

ASTROLO- GICA

Quorum titulos uersa pagella indicabit.

H. EOB. HESSI.

Si memoratur Atlas cælum sudasse ferendo,
 Si tulit Herculeus sidera fessa labor,
 Si flammam rapuit Iouis alta ex arce Prometheus,
 Si Lunam superis abstulit Endymion:
 Te quoque posteritas credet Ioachime fuisse
 Cælestes solitum scandere sæpe domos,
 Qui tanquam astrifero sis nuper ab æthere lapsus,
 Astra, gradus, orbis, lumina, signa doces.
 Cum tam pulchra nouæ potuisti tradere luci
 Scripta palam nullo tempore uisa prius.

NORIMBERGAE APVD IO.
 PETREIVM, ANNO
 M. D. XXXII,

Continentur hoc libello.

- α. κύκλος ἡλιακός.
- β. ἀποτελεσματικά ἢ πόδι διωμέως τῆν δωδεκατη-
μερίων τῶ ζωδιακῶν.
- γ. ὅσα σημαίνουσιν οἱ πλανήτων οἱ ἐκαστῶ τῶ ζωδίου.
- δ. ἰατρομαθηματικά.

Hoc est,

- I. Circulus Solaris.
- II. De iudicijs siue significationibus duodecim lo-
corum orbis signiferi.
- III. Decreta planetarū in singulis locis Zodiaci.
Atq; hæc latina quoq; facta sunt.
Iisq; adiectus est libellus de natura planetarum.
- IIII. Medicationes accommodatæ ad astrologicam
rationem.



ἮΝ μὲν ἀστρονομίαν οὐδὲ ἐν τῷ νῦν διλογεῖν καιρὸς, οὐ δὲ αὐτῇ οὕτω διφρηθεῖσα ἐπιστήμη παλαιώπτε ἀ-
μα καὶ νεωτέρων αὐτοῦ δὴ, εἰδὲν ἀφ' ἡμῶν ἐπαύνοσ προ-
δέξασθαι ἀσμενῶσ ἐμοιγε δοκεῖ. τὰ γὰρ παρόντα τὸ μο-
κρολογεῖν παρεμτεῖ, ὡσ ἡμῶν ἐπιστολίω δηλαδὴ, οὐ
ἐγγράμμα ἐκιδόντων, αἱ δὲ τῆσ ἐπιστήμησ πλῆσσαι καὶ προσημο-
τατα ἐκπονηθεῖσαι. διλογίαι τε καὶ ἀπολογίαι κατὰ τῶν φερόντων καὶ
λαϊδρωῶντων, καὶ δὴλασ μὴ λείωμεν, αἱ γοῶν πρὸ ἀπὸλεμείω τῷ
ἀστρονομικωτάτω, οὐδέγε μὲν ἦτον πόδι τε λόγουσ καὶ φιλοσοφίαν
ἐσπασσάκοπι, τοιαῖδε εἰσιν, ὡσε ράσα ἐπισομίσαι εἰδὲν τῶδε βλασφη-
μοῦντασ. εἰδὲ μὴ, εἰδὲσ γὰρ τὸ γένος ἀνθρώπων σαμνχρότορον εἶωθεν
εἶναι, ἢ ὡσε σιωπαῖν καὶ πόρ πάνυ τῇ ἀληθεία νικεῶμενον, ὁμοσ δὲ σιω-
πῆσαι δεωαταῖ τοῖσγε φιλολόγοισ τὸ καλλίστησ ἐπιστήμησ μαθημα-
τοῦ μόνου ἐφ' ὅσον ἐν μὲν αὐτῆσ μέρος ὁ οὐρανοῦ τε αὐτῶσ καὶ τῶ ἀστρον ἀπὸ
τασ, ὡ εἰδὲν γινόμενοσ οὐμαπομοουσ ἡλίον τε καὶ σελίωσ S τῆν ε. ἀσέ-
ρων πρὸσ δὴμῶσ τε S πῶ γῆν καταλαμβανόμεθα ἢ δὴ ἢ δὴ εἰσὸσ τῶ
δεωρία αἰρετῆ εἶναι, δὴλα ἢ καὶ ὁ ἄσσορ τὸ δὴτδρον αὐτῆσ μέρος, δὴ
τῆσ φυσικῆσ αὐτῶν τῶ τῶν ἰδιοτροπίασ τῶσ ἀσποτελουμῶσ γενέσεισ τε
καὶ φθοραῖσ τῶν οἰῶσ τῶσ ποδιέροτος ἐπισοεπῶμεθα. ὁ δὴ τῆσ ἐπιστή-
μησ ὡσ εἶφην μέρος τὸ β. οὐ χροῖσ ἢ πρῶην, φασιν, ἐπιπολάρον εἰσ τῶσ
μαθησεισ πρὸ εἰφῆσ, δὴλα καὶ θέρμοσ εἶσ τῶν παλαιωτάτων καὶ
τοῖσ σφωτάτοισ ἀσσοασί γνωσὸν τε καὶ ἐν πρῆ γινόμενον. οὐ μικρόν
τοῖνω ἀφροπίστωσ πνεσ, ὡ καὶ ὁ πῆχοσ εἶσ, διαχρῆσαντεσ καταλαμ-
βάνοντασ, εἰδὲ τῶσ φαυλότητα τούτω τῶ μέρουσ καὶ μεμνηθετα αὐτῶ
τὸν τε πλάτωτα καὶ τὸν ἀριστοτέλη ἐν τοσούτω εἰβλίωσ ἀριθμῶ ἀπαξ
εἰρατ. πόδι δὴ τῶσ πλάτωνοσ οὐδὲ οἱ μοι λόγου εἶται τὸ πρῶγμα,
ὡσ τῆ τῶν αἰγυπῆων ἀστρονομία πρῶσέροτος, καὶ τῆσ ἀνριβῆσ εἰρα-
σῶσ τῶν σφαιρικῶν μεπορολογίωσ μεμνημενον καὶ ἐν πρῶμῶ καὶ ἐν
τοῖσ πόδι νόμων. δὴμῶσ καὶ μάλα εἰδὲσ ἀπ' ἀπρῆπεῖσ ὡσ φαύλησ

(2) 16859583

ούσης ταύτης τῆς ἐπισήμης μνήμης αὐτῆς οὐ εἰρήσῃ τὸν παλάτινα
 ὅς δὴ ἐν τῷ χαρμίδῃ διατρέχοντι ποδὶ ἐπαδῆς ἱνὸς διαβεβαιώωτα
 τὸν σκιρτήσι εἰσάγει, δὴλον καὶ τυφλῶ ἀν' ὅτι φασολογίασ' περ-
 γματείασ'. ὁ δὲ ἀριστοτέλης ποδὶ δάλεω γράφων, ὅσο ἢ μῦθος κῆ τῆ
 φιλοσοφία προσηθικῶν. ὁφείδοντων γὰρ αὐτῷ Διὶ τινῶν ὡς αἰωφε-
 λούσ τῆς φιλοσοφίας οὔσης, κατανοήσαντά φησὶν αὐτὸν ἐλαίων φο-
 ραὶ ἐσομένῳ ἐκ τῆ ἀστρολογίας ἔτι χριμῶνος ὄντος, καὶ τὰ λοιπὰ, διελ-
 θῶν ἐν πρῶτῳ τῆν πολιτικῶν. καὶ σὲ μὲν δὲ ὡ φιλτατε μάλιστα ἀμ-
 φότερον τὸ μέρος παντὶ ῥοπῶ ἀσκημῶν ἐδιδμεν, οὐ μόνον αὐτὸν σε τὰ.
 ἐόντα καὶ ἀδραμῶντα, ἀλλὰ καὶ ἕξερηθέντα κρινανήσαντα τοῖς μετέ-
 χεν ἐδέλασθ', καλλίστον ὑφιστῶντα πόνον τῆ γένεσθαι ἑδν' διασπν,
 ὡς ἔπος εἶπεν θεοκλίσι ἀδρασ', ἑ μὲ φθονοῦντα ἐδενί τῆς οἰς
 πολυμῶρος κῆ παγκρήσου διδαχῆς. ταῦτω μὲν πῶ προαίρεσιν σου
 θανμαζῆν ἔχουμεν, ὡς ἄξιον, τὸ δὲ θρυλοῖ μῆνον καὶ ἐπιφανῆν πρέποι
 ἀν. βαλλ' ἔως αἴκων ἑ φόως, ὡ μάλιστα, γένοιο, τῆ δὲ τῆ ἐπισήμη, οὐ
 τῶ καταβεβαρωμένη δὲ τοσούτου χρόνον. περὶ γὰρ οὐ πάνυ πολ-
 λου' εἶπεν τὰς γοητείας οὐδὲ φύσιν οὐδὲ λόγον ἔχουσας ἕξελαιτο, οὐδ'
 αὐ μῆνον ἑ μῦθος ἑσπλοιστων ἔμφνε. ταῦτα ἀναλογισάμενον ὑπε-
 σὶ πόλλακι ἐδ' ἔλλωσθ', οὐ μόνον δὲ πῶ τῶν λόγων θεῖαν διώμαμεν μα-
 καρίζην, ἀλλὰ καὶ δὲ τὸ τῶν φωνῶν ἀρππον ἑ φονιμόν. ἐμοί' γὰρ κη-
 νούσ, οὐδὲ πῶποτε σοφώτεροι οὐδὲ π' ἢ τὸ λέγειν δὴνότεροι ἐν τῆ γῆ ἀν-
 θρωποι γέγονασ' τῶν ἐπὶ ἐλλάδι, καὶ τῆν τῆς ἐκείνων παιδείας μετε-
 ληχόντων. ἑ τούτῃ ἀν' οὐκ ἀδενῆς ἕλεγχος εἶν τὸ πᾶσι τὰς ἐπισήμης
 καὶ πᾶν, ὡς καλλίου εἶπεν, τὸ καλὸν τῆς σοφίας τε καὶ τῆς ἀρετῆς,
 ἄμα τῆ ἐλλωικῆ παιδεία ὡσπερδὴ κατασκαφθεῖσθαι, σιωδιαφθαρεῖ
 ναι, καὶ ἀναβλαστῆσαι πῶς ἑδὶ τῶν προγόνων ἡμῶν, ἐκείνης ἐκ θεοῦ,
 θεός ἑ τοσούτου ἀγαθού' αἶπος, ἀναδεδείσθης. ταῦτα δὲ κῆ πούτοις τε κῆ
 δῆμοις ἐπὶ οὕτως ὡς εἴρηται, εἶν' ἀναπέπεισμαι, καὶ δὴ καὶ ἐχρησθέν
 τῶν ἐμοί' πρῶτω ξυγγραμμάτων ἱνῶν ἀστρολογικῶν κῆ οἰ τοῖς πρώτοις
 τῆς περὶ βίβλου σωτάξιας τῶν ἀποτελεσμάτων ἡολεμαίου τῆ πᾶ
 νυ, ἀφ' οἷς πῶ ἀστρονομίαν μάλλον ἢ εἶπεν διωπατὸν ἑσδραγράψα. ἱνα
 δὲ μσ-

δὲ μόνον ἕξ αὐτὰ καρποῖμι, τύποις ἀναγραφήναι καὶ ἐκδοθῆναι ἄ-
 πασιν ἐποίησα κατὰ γὰρ καμκόν τινα, ἡδονῶν ἔχει
 ὅταν ἕξ ἄβρη καινὸν εἰδύμημα ἑ
 δηλοῦν ἄπασιν. οἱ δὲ γ' αὐτοῖσιν σοφοί
 πρῶτον μὲν οὐκ ἔχουσιν τοῖς τέχνης κηρίτην
 εἶτα φθονοῦνται, καὶ γὰρ εἰς ὄχλον φέρειν
 ἀπαντ' ὅσα ἕξ καινότητ' ἔχειν δοκῆ.
 εἰ γὰρ οὐκ ἢ μέτρον εἰδύμημα ἀλλ' ὄμνος ἢ ἐκδοσις καὶ ὡσυνεῖ
 ἐκφορὰ ἡμετέρα ὅσιν ἕξον ἐν τοῖς ἀφικημένοις ἑ ταῦτα φυλάττειν.
 ἐπιμακρὸν δὲ, ὡς ὄρας σοι ἰδίως, καὶ ἀστρονομικῶτάτω ὄνπ, ὅ ἡμῖν
 φιλάττω. εἰδ' ὅπρ' ἐνοοῦμεν, ἀποβαῖν ὡς καὶ ἐδέλαμεν, μετ' ἑ πο-
 λὺ καὶ πῶ περὶ βίβλου ὡσυνεῖ ἐκπονηθεῖσθαι ἀφ' ἡμῶν οἱ φιλόλογοι
 ἔξονται. πρὸς δὲ τέλει, ὡς ἰδῆν ἔξεσι, δὲ ἐν προσηθικῆς μέρει ἐκτυπωθῆ-
 ναι ἐποιήσαμεν ξυγγραμμάτων ἑ τῆν ἰατρομαθηματικῶν, οὐ μόνον
 ὅτι ὠφέλιμον κῆ χερίων ἐδιδμεν, ἀλλ' ὅτι ὅ ἑσπλοιστων μνήμη τῶ-
 εἰ βιαίτης ἱνὸς τέχνης περὶ αἰγυπῆσις ἐποιήθη, οὕτω μὲν ὡς ἕξ-
 ἡμεν κατὰ λέξιν. οὐ τοῖς δὲ, ὡς εἰσικε, σιωγινακέτες οὕτως ἔχουσι, καὶ ἑ
 μάλιστα πῶ βιαίτῳ διώμαμεν τῆ τέχνης προαγαθόντες αἰγυπῆσι, σω-
 φαν πανταχῆ τῶ ἀστρονομίας προγνωστικῶ πῶ ἰατρικῶ. οὐ δὲ ἀν-
 ποτε ἀπορροπασμοῦ ἱνασ' καὶ φυλακτῆρια καὶ θεραπεύσθαι σωσαντο
 πρὸς τὰς ἐκ τῆ σπυρίχουτος ἐπιούσας κῆ παρούσας ποδιστάσεις καὶ δολι-
 κῆς κῆ μεμεκῆς, εἶπεν αὐτοῖς ἀκινησίαν κῆ ἀμείψασθαι τῆ ἐσομένων ἑσπῆρ
 χε δὲξαι. νῦν ἢ κῆ τὸ κατὰ τὰς ἐφθῆς φύσεις ἀντιπράξαι διώμαμενον, ἐν
 δὲ ὑπὸ ἑ χῶρα τῆ κατ' ἐμῆ μῆσιν λόγον ἑδέμενοι σιωξέδουσαν τῆ τῆς
 προγῶσθαι διώμαμε πῶ κατὰ τὸ χῆσιμον ὅ ὠφέλιμον, δὲ τῶν καλλου
 μένων περὶ αὐτοῖς ἰατρομαθηματικῶν σωτάξιας, μέθοδον, ὅπως Διὶ
 μὲν ἀστρονομίας τὰς τε τῶν ἑσπυρίων συγγρασεων ἰδιότητες εἶδῆ
 ναι συμβαῖν. ἑ τὰ δὲ τὸ πᾶσι ἔχον ἐσομένα συμπελώματα, ἑ τὰς ἰδίως
 αὐτῶν αἰτίας, ὡς αὐθὲ τῆς τούτων γινώσεως ἑ τῶν βοηθημάτων κατὰ
 τὸ πᾶσι διακρίθην ὁφείδοντων, ἑ τε μὲ πᾶσι σώμασι ἢ πᾶσι τῶν αὐ-
 τῶν συμμέτρων ὄντων. δὲ δὲ τῆς ἰατρικῆς ἀπὸ τῶν ἐκείνης οἰκείως συμ-
 παδουμένων ἢ ἀντιπαδουμένων, τὰς τε τῶν μελλόντων πᾶσων προφυλα-
 κῆς, κῆ τὰς τῆν ἐκείνων θεραπεύσθαι ἀδιαπῆώτωσ, ὡς ἐνὶ μάλιστα,
 ποιούμενοι διατελοῦσις. ἕξωσθαι.

των φωτων η.ε. αστερων σιωοικησεις προς τα 16 ημερια. κ̄ πολυμυλιας.

φύσις.	αιθραις	οι- κος	τελειωνον.	υψωμα και ταπεινωμα.	ῥ'ια.
ψυκτικός η η- ρεμία ξηρατι- κος.	αρσενι κος η ημερι νος.	ψ η μ	Π = μ	ν	αρχη τ̄ κς. τ̄ ν. αι. δ. τ̄ υρ. κς. αι. 6. Π. κς. αι. δ. σρ. κλ. αι. γ. δ. αι. πρωτη. 5. πρ. ιη. αι. 5. τ̄. αι. πρωτη. 5. μ. κλ. αι. 5. τ̄. ιβ. αι. 5. 4. κδ. αι. 5. μ. αι. πρωται. 5. Χ. κς. αι. ε.
δύνηρατος με- ταξυ τ̄ ψυκτι- κου η τ̄ καυσι- κου.	ᾱρ̄ρω η ημε- ρινος.	→ η Χ	ν δ λ →	σ 4	πρωται τ̄ ν. 5. αρχη τ̄ υρ. ιε. αι. ζ. αρχη Π. ζ. αι. 5. σ. 5. αι. ζ. δ. ιβ. αι. 5. πρ. ιγ. αι. ε. τ̄. 15. αι. η. μ. ιγ. αι. η. τ̄. αι. πρωται. η. 4. ιβ. αι. ζ. μ. κ. αι. ε. Χ. η. αι. 5.
ξηραυλικος και καυστικός.	αρσενι κος η νυκτε- ρινος.	ν η μ	σ μ Χ	4 σ	αρχη τ̄ς τ̄ς ν. κα. αι. ε. υρ. κδ. αι. 5. Π. η. αι. 5. σ. πρωται. 5. απο δλ κε. αι. ε. πρ. κδ. αι. 5. τ̄. κδ. αι. 5. μ. πρωται. 5. τ̄. κε. αι. ε. 4. ιβ. αι. ε. μ. κε. αι. ε. Χ. κ. αι. ε.
θερμαντικός η ηρεμία ξηρατι- κος.	ᾱρ̄ρω η ημε- ρινος.	δ	ν δ λ →	ν μ	ου λεγονται.
θερμαντική η υγραντική.	θ̄λω η νυκ- περινή.	υρ η μ	υρ πρ 4	Χ πρ	απο τ̄ς τ̄ς ν. 5. αι. η. υρ. πρωται η. Π. ιγ. αι. ζ. σ. κ. αι. ζ. δ. ιγ. αι. 5. πρ. ζ. αι. 5. τ̄. 5. αι. ε. μ. 5. αι. ζ. τ̄. η. αι. 5. 4. πρωται. 5. μ. ιβ. αι. η. Χ. αι. πρωται η.
ακατάστα- τος	ε̄πιχοι ν.	Π η πρ	Π = μ	πρ Χ	απο τ̄ς τ̄ς ν. ιδ. αι. ζ. υρ. η. αι. ζ. Π. πρωται. ζ. σ. ιγ. αι. ζ. δ. 5. αι. ζ. πρ. πρωται. ζ. τ̄. ια. αι. ε. μ. κα. αι. 5. τ̄. ιδ. αι. ε. 4. 5. αι. 5. μ. 5. αι. 5. Χ. ιδ. αι. 5.
υγραντική η ηρεμία θερμαν- τική.	θ̄λω η νυκ- περινή.	σ	υρ πρ 4	υρ μ	ου λεγονται.

Δυναμεις και αδυναμιαι των πλανητων. αι δε μειζουσ
κ̄ ταξιν προηγουνται επονται δε αι ηητος.

οικος
φριγωνον
υψωμα
οριον
συχημαπι-
σμος προς
τα φωτα η
αι εγρω
ζωαφαι η
αποροιαι.

κατα ταυδε τας κυριας
αι οικοδοασοται χαμβανον
ται των. ε. προς τοις των φω
των τοποισ. ως εν ταυς ε-
κλειψει μαλιστα και πασι
ζωοδιδι των φωτων θεωρει
ται.

το ανατολικον και
το προδετικον ταις ιδιαις
κινήσει
μεθωρανημα
επαναφορα τ̄ς μεσουρανηματος.
οριζων ανατολικος
κ̄ οριζων μεσουρανημα
οριζων δυτικος
το ιδιοπροσωπειν
το λαμπειν η ιδιοθρονειν
το χαίρειν.

αποικιας
αφριγωνον
ταπεινωμοι
εξορον
ασυχηματισον
η ασωδετ η
απικλωριωμε
νον.

το δυτικον
το αφαιρετικον

μη ουτω πως
εχοντες

το μη
το μη
το μη

* 16B

In epistola lege ων η ο πικος εστι.

ΙΝΑ δὲ ταῦτα μάλλον φανερά γένηται, ἰστέον τὸν ἠολεμαῖον τὰ ἀπο-
τελέσματα ὡς ἐνὶ μάλιστᾳ οὐκ τῶν σιωδῶν ἢ πανσελιῶν λαμβά-
νῃ τῶν ἐκλειπτικῶν, ὡς εἶναι τὸ προγνωσκῶν ἐν ταῦτα ἀσφαλέςτα-
τον. ἀλλ' οὐδὲ συμβαίνει αἰετὸν γίνεσθαι οὐδὲ αἰετὸν ἐπιπρῆσαι διωκτὸν τὰς
ἐκλειπτικὰς, ὁμοίως δ' οὕτω τὸ πλεῖστον τοῖς σιωδῶσι ἢ πανσελιῶσι διδῶσι
τὸν ἀποτέλεσσαν, ἢ ὅλως τοῖς τῶν φώτων κατασμήμασι. τὸ δὲ τῶν δῶν
ἀστέρων τῶν πέντε φημι κύριον ἢ μὴ ὄν ἐν τοῖς ἀπογεγραμμένοις πινακι
κῶς προσηγορεύει. ὅρια μὲν, ὡς ἀπὸ πέντος μοίρας εἰς πέντα τῶν λεγομένων ἰθ-
τημορίου, ὅτι λόγον ἔνεκεν τῶν ἢ ἀπὸ τῆς κς' τῶν υ' αἰ δ. τὰς γοῦν πσ
σείρας ὁδὸς τὰς τελευταίας ἐπέχει. ὡσαύτως δὲ καὶ ἡδὲ τῶν δῶν. πῶδὲ
δὲ τῶν σιωφειῶν τε ἀποπρῶτων. ἰστέον ὅτι τοῖς ἐπομνηστικῶσι τῶν ἀπὸ
προηγούμενοι λέγονται ἀποπρῶτοι καὶ οἱ ἐπομνηστικοὶ τῶν προηγούμενων,
ἐφόσον μὲντοι, ὡς φησι κατὰ λέξιν ὁ ἠολεμαῖος, μὴ μακρὸν ἢ δὲ με-
ταξὺ αὐτῶν διάστημα, παραλαμβάνεται δὲ ὅσο ἑαυτὸν τε σωματικῶς ἑαυ-
τε καὶ κατὰ ἕνα τῶν παραδεδομένων σχηματισμῶν συμβαίνει. πῶδὲ ὅτι
γε πρὸς ἢ τὰς δι' αὐτῶν τῶν σωματικῶν σιωφείας ἢ ἀποπρῶσις, ἢ πῶδὲ
τῶν παραπρῶτων αὐτῶν χρησίμων, εἰς τὸ μῖνον τὰς ἡδὲ τὰ αὐτὰ μέρη τῶν δῶ
μέτρων ἐν τρισκομῶσι παρόδῳ ἢ ἀδέχεται. πρὸς δὲ τὸν γνομῆν οὐ-
σχηματισμὸν πρῶτον ὅστις τὸ τοιοῦτο. πῶσιν αἰετὸν ἀκτίνων, ὅτι πῶτα
τουτέστιν ἡδὲ τὸ κέντρον τῆς γῆς φερομένων, ἢ ὁμοίως πανταχοῦθεν συμ-
βαλυσῶν.

ἰδιοπροσπεῖν οἱ ἀστέρων λέγονται ἐπειδὴ πρὸς τὰ φῶτα σχημα-
τισμὸν ἕκαστος αὐτὸν ποιῆται ἀναλογῶν, τῶ τῶ ὅμοιον αὐτῶ πρὸς ὅσον ἐκεί-
νων, ὡς ὁ τῶ ζ' ἐξάκρονον διάστασιν ἐπέχειν πρὸς τὰ φῶτα. ὅστις γὰρ καὶ
ἐξάκρονον ἢ τῶ υ' καὶ τῶ δ' καὶ τῶ γ'. ἀλλὰ πρὸς μὲν τὸν σ
ἐσπερίον εἶναι δὲ πρὸς τὸν πῶ δ'. ἑῶν, δὲ τὸν σ. ἑῶν εἶναι ὡς πρὸς
τὸν σ. τὰς δὲ πῶ δ' ἐσπερίου ὡς πρὸς τὸν δ. καὶ οὕτω πῶδὲ τῶν δῶν,
ὡς ὁ τῶ διὸς τριγωνίζων ὁμοίως ἑῶσ μὲν πρὸς πῶ δ'. ἐσπερίος δὲ
πρὸς τὸν σ.

τὸ δὲ λάμπειν, καὶ ἰδιοθρονεῖν. ἀξίωμα ὅστις τῆς διωόμεως. ἐπειδὴ
ἢ κατὰ δύο ἢ καὶ πλείους τρόποις σιωφειῶν μὲν ὡς τοῖς τόποις αἰετὸν
κατα

καταλαμβάνονται τότε λάμπειν καὶ ἰδιοθρονεῖν λέγονται.

χαίρουσι δὲ ὅταν αἰετὸν τοῖς τόποις αἰετὸν καταλαμβάνονται αὐτοὶ μὲν
οἰκείωμα ἔχουσιν οὐδὲ ἐν σιωφείαις ἀστέροις, τούτων δὲ πῶ ἢ τῶν
τῶ αὐτῆς ἀστέρας ἀστέρων, κρινωνοῦσι δὲ δὲ τῶν συμπαθείας οὕτω καὶ τῶ
ὁμοιότητος. ἢ δὲ ἀστέρας τῶν ἀστέρων οὕτως ἔχει ὡς εἶρη. ἀξίωμα δὲ
καὶ δηλώνονται κατὰ ὅσον πρὸς τὸν σ. σχηματισμοῦ. ἑῶσι μὲν γὰρ καὶ
πρῶτον μὲν ἀξίωμα, ἑσπερίοι δὲ καὶ ἐπομνηστικοὶ δηλώνονται. ἐπὶ δὲ
ἀπὸ τῆς ἀνατολῆς μέχρι τῶν μέσουρανῆματος καὶ ὁμοίως ἀπὸ δύσεως μέ-
χρι τῶ ἀντικαμῆν μεθυστημάτων ἀξίωμα ὡς ἑῶσι, αἰετὸν τοῖς
δύο λαίωσις δὲ τῶν ὡς δυτικῶν δηλώνονται.

μτ

μετὰ δὲ ταῦτα καὶ τὰ τῶν ζωδιακῶν ἰσημερινὰ πινακικῶς ἐκ-
 τῶνθα κατακταθῆναι ὡς οὐ τὴν πρῶτον πῆ τῶν
 πολεμαίου πᾶσθαι ὡς ἀκριβεστάτη οὔσα.

ν	βροντῶδες Σ χαλαρῶδες ἰσημερινόν. ἄρξεν. ἡμερινόν. προσείασον. ὀλιγοχρονίζον. ἡγεμονικόν. περὶ πω. χερσεύον.
μ	ἀμφοτέρωσιν κρᾶσεως ἑσπερίων γ' σερειόν. ἡλίου. νυκτερινόν. προ- σείασον. ὀλιγοχρονίζον χερσαίον καὶ γεῶδες. μελοκοπούμενον. αἰάτελ- λον ἐκ τῶν ὀπιδίων.
π	δύκρατον. δίσωμον. ἄρξεν. ἡμερινόν. προσείασον. ὀλιγοχρονίζον. αἰθρω- ποῖδες. σερειῶδες.
σ	δύδον καὶ σερειόν. τροπικόν. ἡλίου. νυκτερινόν. προσείασον. πολυχρονί- ζον δούλου. πολύαστρον.
ρ	κωμικῶδες καὶ πινικῶδες. σερειόν. ἄρξεν. ἡμερινόν. προσείασον. πολυ- χρονίζον. ἡγεμονικόν καὶ βασιλικόν.
π	δύγρον. βροντῶδες. δίσωμον. ἡλίου. νυκτερινόν. προσείασον. πολυ- χρονίζον. ἄγονον. αἰθρωποῖδες. διφνές.
α	Ἰσηρικόν Σ μεταβλητικόν. ἄρξεν. ἰσημερινόν. ἀκρῶν. πολυχρονίζον αἰθρωποῖδες. πολύαστρον.
μ	βροντῶδες καὶ πυρῶδες. σερειόν. ἡλίου. νυκτερινόν. ἀκρῶν. πολυχρονί- ζον. πολύαστρον. δουλικόν.
†	πνθμικῶδες. δίσωμον. ἄρξεν. ἡμερινόν. ἀκρῶν. πολυχρονίζον. δι- φνές καὶ διμορφον. ὀλιγοαστρον. ἡγεμονικόν.
γ	κάθυγρον. τροπικόν. ἡλίου. νυκτερινόν. ἀκρῶν. ὀλιγοχρονίζον. ἄγονον γεῶδες. δουλικόν.
≡	ψυχρὸν καὶ ὑδατῶδες. σερειόν. ἄρξεν. ἡμερινόν. ἀκρῶν. ὀλιγοχρονίζον. αἰθρωπόμορφον. ὀλιγοαστρον.
χ	ψυχρὸν καὶ πνθμικῶδες. δίσωμον. ἡλίου. νυκτερινόν. ἀκρῶν. ὀλι- γοχρονίζον. πολύστονον. ὑδατῶδες. διμορφον. δουλικόν.

λέγεται δὲ τῶν ζωδίων εἴα βλέπονται καὶ ἰσοδιωμοῦνται κα-
 τὰ τὰ μέρη τὰ τῶν αὐτῶν καὶ ὁμοῦ τῶν τροπικῶν σημείων τὸ ἴσον ἀφῆσθαι
 ταῦτα δὴ καὶ βλέπειν δὴ καὶ λέγεται, ὡς φησὶν ὁ πολεμαῖος.
 ὅσα δὲ εἰ οὐδὲν τῶν εἰ τῆ πῶδὶ πάλανσι φανερωθέντων συζηματισμῶν
 οὐδὲ τῶν ἡδὴ εἰρημένον ἑσπερίων, οὐδὲ τῶν πρὸς τισὶν τῶν καὶ ἀκούοντων
 οἰκίωσι τυγχάνωσι τῶν ζωδίων ταῦτα Σ ἀπληξίωμένα καὶ ἀσώ-
 δετα καλῆς τμημάτων, καὶ παντελῶς ἀμέτοχα κατὰ λαμβανόμενα,
 δι' ἣν ἴσται δι' ἑνὸς ἢ διὰ πέντε γινόμενα. τοῦτων δὲ τῶν τὰ ζωδία ἐμπαδὲ
 χονταν δώδεκα τμημάτων τῶν ἡλιακῶν ἢ λοφοῦ κυκλῶν, δώδεκατημόριον
 ἕκαστον ὀνόμασαι, καὶ οὐκ ἄσπερον ὡς λέγεται, κατεσηρικται. οἱ
 ἕκαστοι μεγάλα ἴσται εἰδόμενα τούτων τῶν τμημάτων ἀπὸ δι' καὶ
 τῶν πάλανσι τῶν πρὸς τὴν πῶδὶ πάλανσι, ἑσπερίων δὲ ὡς πρὸς
 τούτων κυρίαν ὀνομασίαν ἕκαστος. δι' τῶν χ ποσειδῶνος. θ'. ζ'.
 ρ. καὶ ζ'. τὸ δὲ τῶν ζ. ἡρας. ἡρακλείου ἡφαίστου. τ'. τὸ τῶν γ. ρ.
 ζ. δὴμικῶν καὶ ζ'. καὶ δὴμα δὴμα. ὅτι δὲ οἱ καταπερισμοὶ τῶν ζωδί-
 ων ἐκ τῶν παραδεδέντων τμημάτων μακροτάτω δὴ γινόμενα ἐφ' ἡμῶν
 ἀπεισὶ δὴ λον πᾶσι. καὶ ἕσται ἀμλκθὲν καὶ εἰ εἰδὲν λόγω πρὸς τὴν πῶδὶ
 σὸν δι μέρους τῆς τῶν πρὸς τὴν πῶδὶ πάλανσι ἀσφαλείας ἀφῆξί. ἀλλ' ἐκ τῶν
 παρόντων καιροῦ πῶδὶ τούτῳ πολυλογίαν.

διαγῶσις

ΔΙΑΓΝΩΣΙΣ

τῆς ὑλιακῆς σφαιρᾶς τῶν .ιβ. εἰδώλων, ὅπως εἰ ἐκάστω μῶνι
διηριβῶς γῆ διαταῖεται.



Πὸ τῆς .ιβ. τῆ μῆτιος μῶνι, ὁ *Α* αἰαβιβάζεται εἰς
τὸν πῦρρον τῆ κριού, ὅπῃ ἐστὶ ζώδιον τῶν .ιβ. εἰδώλων
τὸ πῶτον. ἐστὶ δὲ ὑγρὸν, καὶ θερμὸν. αἰζητικὸν φλέγμα
τοσ ὄξυ τὸ ὀξείον ἡμῶς τῆ χειμῶνος καὶ παραπέμπον
τῶ εἰαρι. ὀφείλομεν δὲ φλεβοτομεῖν, καὶ ἀπέχεσθαι τῶν
θερμίων βρωμάτων, ἐσθίειν δὲ γλυκῆ καὶ λουέσαι συγκακίς. παρα-
τείνει δὲ ὁ *Α* εἰ τῶ κριῶ, μέχρι καὶ τῆς τῆ ἀπριλίου .ιβ.

Ἀπρίλιος.

*Α*ρὸ δὲ τῆς .ιγ. τῆ ἀπριλίου αἰαβιβάζεται ὁ *Α*, εἰς τὸν ταῦρον
ὅπῃ ἐστὶ ζώδιον τῶν .ιβ. εἰδώλων. ἔσπῃρχει δὲ βαρὺ καὶ θε-
ρμὸν αἵματος αἰζητικὸν καὶ ὑγρὸν τῶν. ὀφείλομεν δὲ ἐσθίειν χροεραὶ
τροφῶν, ἢ τοι λάχανα, Ἐρνάν κρέα, καὶ ὄα. καὶ θυχεσον οἶνον, καὶ
ἰχθυῶσ ποταμιαῖοσ, καὶ συχαῖεν λειφοῖσ, καὶ μετῶριζέσθαι, καὶ
ἰσποσὺ σαμαῖσθαι. κρατεῖ δὲ εἰ τῶ ταύρω ὁ *Α*, μέχρι καὶ τῆς .ια. τῆ μαΐοσ
μαΐοσ.

*Κ*αὶ ἕκτοτε ἀνδρῆται εἰς τὸν πῦρρον τῆ διδύμου, ὅπῃ ἐστὶ σοιχεῖον
γ'. ἔσπῃρχει δὲ ξηρὸν καὶ θερμὸν, μέσον αἴρος καὶ καύματος. αἰ-
ματος καὶ χολῆσ ξανθῆσ αἰζητικὸν. ὀφείλομεν γὰρ λατοίνω ἐσθίειν, καὶ
χροερούσ βουτύροσ, καὶ κρέατα παχῆ. καὶ ποιῆν ἰαφείασ, καὶ ψυχοῖσ
ὑδασι χρῆσθαι. καὶ ἰαφθῆσθαι ὡσ εἶναι πλὴ γαστέρα ἡμῶν ἀπαλῶ.
καὶ κοιμάσθαι εἰς κόρον. παρατείνει δὲ, μέχρι καὶ τῆς .ιβ. τῆ ἰουίου.

Ἰούνιος.

*Ο*τι ὁ *Α* ὑφῆται, εἴτα ἐπανακάμπτῃ, καὶ γίνεται θερινὴ τροπὴ
Ἄξ τὸ εἰς τὸν καρμῖνον κατόρχεισθαι, ἀνέμωσθαι καὶ ξηρὸν. ὀφείλομεν
ἔσπῃρχεισθαι τῶ φλεγματωδῶν βρωμῶν, καὶ χρῆσθαι τοῖσ ὀξείοσ *Α* λει-
φοῖσ. βραδύην δὲ, μηκέτι εἰ αὐτοῖσ. πλῆσθαι δὲ *Α* τῶ πόδασ καὶ ἐκεί
ἐπὶ ψυχρῶ ὑδατι. παρατείνει δὲ ὁ *Α* μέχρι καὶ τῆς .ιδ. τῆ ἰουίου.

β

Ἰούλιος

Ιούλιου.

Καὶ ὄρχεται εἰς τὸ λείοντα, ὅπῃ ὄξει ζώδιον ξηρὸν ὁ θερμὸν καὶ αὐ-
χμῶδες. ὀφείλομεν δὲ ἀπέχεσθαι τῶν παχυτέρων κρεῶν. ὁ τῶν
γλυκίων ἀρωματῶν. ὅθεν τὸ εἶναι τὸ τοιοῦτο ζώδιον αὐξητικὸν ξηρῆς ἁλῆς.
καὶ ἰσχυρῶν πυρετῶν ἀγαν. ὅθεν τὸν καιρὸν τῶν ὀπωρῶν, καὶ συμπῶμα.
πρὸς μὲν δὲ ὁ Ὁ εἰ τῷ τοιοῦτω ζώδιω μέχρι τῆς ιγ. τῷ αὐγούστου.

Αὐγούστου.

Καὶ κατῶρχεται εἰς τὴν παρθένον, ὅπῃ ὄξει ζώδιον ψυχρὸν καὶ φλε-
γματώδες. καὶ ξηρῆν. ἡ μέλαιναν χολῶν κατῶρχεται, ὅθεν οὐ
γίνονται ὁ μεγάλοι πεταρταῖοι, καὶ ῥιγίτις, καὶ τ' ἄλλα δυσίατα. ὀφείλο-
μεν δὲ ἀπέχεσθαι ἀφοδισίων, καὶ συχνακίς ποιῆν ἐμέτωσ. καὶ τῶν ξηρο-
τέρων ὀρχάζειν βρωμάτων. καὶ τῶν λευχίων πικρῶν. ἐμμενείει δὲ ὁ Ὁ
εἰ τῷ τοιοῦτω ζώδιω, μέχρι καὶ τῆς ια. τῷ Σεπτεμβρίου.

Σεπτεμβρίου.

Καὶ εἰσέρχεται εἰς τὸν ζυγὸν, καὶ γίνεται ἰσημερινία, παραπέμπουσα ἢ
μας καὶ μεσηπύουσα, τῷ θέρει καὶ τῷ μετοπάρω. καὶ γίνεται ὁ και-
ρὸς μέσος ψυχρῶν καὶ θερμῶν, καὶ τὰ ἀμφοτέρωτα ξηρὰ τυγχάνουσι. ὁ
καιρὸς εἰ τῷ τοιοῦτω καιρῷ, ἀρμόδια τὰ σφριμύτρωα τῶν βρωμάτων. καὶ τῶν
ῥιγίτων τὰ κρέα. ἡ οἱ κκαρνευθι μὲν οἱ πότοι. ἐπικρατεῖ δὲ ὁ καιρὸς τῷ
τοιοῦτω ζυγῷ, μέχρι καὶ τῆς ιδ. τῷ ὀκτωβρίου.

ὀκτωβρίου.

Απὸ δὲ τῆς ιε. τῷ αὐτῷ, εἰσέρχεται ὁ ἥλιος εἰς τὸν σκορπίον, ὅπῃ ὄξει
ζώδιον, ψυχρὸν καὶ βαρὺ. καὶ ἀρχεται, ἡνὺξ μεγαθυρώεσθαι. ἡ ἡμέρα
μεινύσκει. ἡ τὰ σώματα ἡμῶν, πρὸς ξηρότητα μεταβολιζέσθαι. καὶ ὑγραί-
νεσθαι οἱ ἐπιμέφαλοι. καὶ τὰ παχυτέρωτα τῶν ὀστέων. ὀφείλομεν δὲ ἐκτοτε,
ὅπῃ αὐτὰ κρέα ἐσθίειν. καὶ οἶνον πίνειν γλυκίω. ἐπικρατεῖ δὲ αὐτῇ ἡ τῷ σκορπί-
ου ζωήθημα μέχρι σωτελέσθαι τὸν ἀπὸρον τῆς ιη. τῷ Σεπτεμβρίου μιλῶς, ὅτε
καὶ ἡ παλῆς δυνάμει ἀπάρχεται.

Νοεμβρίου.

Καὶ μεταβαίνει ὁ Ὁ εἰς τὸν τοξότῳ, καὶ γίνονται αἱ ἡμέραι πάννυκ-
τοι καὶ ἁσπμοί. καὶ ἡ μέλαινα χολὴ αὐξάνει. ἡ τὸ αἷμα ἐλατῶνται.
ὀφείλομεν τῶν γλυκίων ἐσθίειν, ὡς καὶ μέλι, καὶ αὐτὸν ἐμέτωσ συχνακίς ὄρχα-
ζέσθαι.

ζέσθαι, ἡ τῶν ἀλμυρῶν βρωμάτων. καὶ μὴ λαίμαργον. καὶ πρὸς κνηνίσι
ὄρχεται. τῶν δὲ λευκίων ἀπέχεσθαι. ὅθεν αὐτῶν ἀνάτοπος πόνοισι τῷ κεφα-
λῆς τῷ ῥιγίτις, ὅθεν συμβαίνει οἱ ὀφθαλμοπονίαι, καὶ ἀθροίσεις.
ἐπιμνήσει δὲ ὁ Ὁ εἰ τῷ τοιοῦτω ζώδιω μέχρι τῆς ιζ. τῷ δεκεμβρίου.

Δεκεμβρίου.

Καὶ μεταβαίνει εἰς τὸν αἰγόκερον, ὅπῃ ὄξει ζώδιον ψυχρὸν καὶ ὑ-
γρὸν. αὐξητικὸν μελαίνης χολῆς καὶ φλέγματος. ὅπῃ ὄξει βαρέα
καὶ ψυχρὰ. ὀφείλομεν δὲ πίνειν τὸ οἶνον εἰς κόρον. ἡ γλυκία ἐκ μέλιτος,
καπισκοδασμῶν ἐσθίειν. καὶ τὴν σεμίδα λιν. καὶ ἐσθίειν πδωπεράς, καὶ πέρδι-
κας. καὶ μὲν σὺ κηρίω. ἐπιμνήσει δὲ ὁ Ὁ εἰ τῷ τοιοῦτω ζώδιω, μέχρι καὶ τῆς
ιη. ἰαννουαρίου.

ἰαννουαρίου.

Καὶ ἐκτοτε μεμνῶνται αἱ ἡμέραι. ἡ ὁ Ὁ εἰσέρχεται μικρὸν. καὶ ὁ
αἰετὸς σὺ τῷ σεφάτω δύνεται. ἡ ἡνὺξ ἀρχεται ἐλατῶνται. καὶ
φλέγμα αὐξάνει. ἡ ὀφείλομεν ἐκ πρῶτος ἐσθίειν. καὶ πίνειν οἶνον ἐκλεκτὸν
ἡ πρῶτος μεμαχίρου μύλων. ἡ συχνακίαν λοετρῶν. καὶ ἐμέτωσ ποιῆν.
ἐπικρατεῖ δὲ ὁ Ὁ εἰς τὸν ὑδροχρόν, ἀπὸ τῆς ιε. τοῦ τοιοῦτου μιλῶς, ἀπὸ
τῆς ιε. τῷ φεβρουαρίου.

φεβρουαρίου.

Καὶ τότε μεταβαίνει ὁ Ὁ εἰς τὸν ἰχθύων. ἡ γίνεται αὐξίσις φλέγματος
καὶ χυμῶν. ἡ ὑγρότητα. καὶ ὀφείλομεν ἀπέχεσθαι τῶν βοείων κρε-
άτων. ἡ τῶν δύνων ὑγροτάτων βρωμάτων. ἡ τῶν λευκίων πάντων. σελη-
νου δὲ καὶ χρῆσθαι. ἡ γίνεσθαι. διαμνήσει δὲ ὁ Ὁ εἰ τῷ τοιοῦτω ζώδιω τῶν
ἰχθύων, μέχρι καὶ τῆς ιγ. τῷ μάρτιου μιλῶς, καὶ τελευτῶνται.

τέλος.

τωιει νυκτος μλν C κημδρασ. δε ζ. ε δε ζωδιον εδωρο εστι στερεον. θηλυκην
 φωνηεν. προς τασων. χερσαιον. γαστροδες. η κηδδλου μλν επσημαντι-
 κων αμφοτερων των κρυσσεων. ζωδερμον γαρ. κατὰ μβρος δε, τα μλν
 περηγνυμενα τα κατὰ πλω παλαδα θηλονοπι. πνθυματαδη τε και ο-
 μμχλωδη η σεισμοποια, τα δε μεσα υγραντικα η ψυχρα. τα δε επ-
 μλνα τα κατὰ πλω υαδα, πνικαδη και κερωνων και αστραπων ποιηπι-
 κα. η τα βορεια μλν αυτε θικρατα. τα δε νοτια κενητικα η ατακ-
 τα. ε επ οι μλν υαδι της αποτομης τω ζωδιου αστερες, ομοιαν ε-
 ρηδη κρυσιν, τω της ζ η ηρεμα τω τω η. οι δε εν τη παλαδα, τη τε C
 η τω τω ζ. των δε εν τη κεφαλη, ο μλν λαμπρος της υαδος και ζωδ
 κερωθ, καλουμλνος δε λαμπραδισ, τω τω θ. οι δε λαιποι, τω τω η.
 οι δε εν ακυροις τοις κεραισι, τω τω θ. πεσοκειων ε αυτω χωρει, κατ'
 αιγυπσιου μλν η δωροθρον, η τε μηδικη, η κρασια. και η αιγυπσιος. κα-
 τα η πολεμαλιον, παρθια. μηδικη. παρσις, κυκλαδες νησοι. κυπρος νη-
 σος παραλια μικρας ασιας. ως δ' ιππαρχος και οι παλαιοι κατὰ
 μερω διακειαν. τοις μλν κεραισι, μηδικη. τοις δε προς τω ηνιοχο δεξι-
 οις, σκυθικ. τοις δ' αεστεροις, αρμενια τοις η κατὰ τη παλαδα, κυπρος
 νησος. η δ' εις τα ορια διαμερισις τουτου, κατὰ μλν εδν αιγυπσιου και τον
 δωροθρον, ζ. η η. ζ. σ. ιδ'. ζ. η. κβ'. η ε. κ'. θ. γ. λ. κατὰ δε τον ηπο-
 λεμαλιον ζ, η. η. ζ. ιε'. ζ. κβ'. η δ. κς'. θ. δ. λ'. λαμπραι δε μοι-
 ραι αυτε εισιν, η γ. η ε. η η. η ι. η ιζ'. η κ'. η λ. τ' δε ριων δεκα εν αυτ'. ο
 η πρωτος εκληθη η ο η δλυτρος, ερω. ο δε τειτος, ρομβρομαρι. η φα-
 σι τον εχοντα η πρωτον δεκα εν αυτε ωροσκοπωωτα, επιμοχθ' εσαδζ.
 επιχαριν. πολυφιλον. ιδυβιον. και μλν το αποβαλα εν τον πρωτ' γαμον,
 γαμησει προς φθαρμλνιω. οι δε κλημαιτηροδ. ετη α. δ'. θ'. ια. κβ'. λγ'.
 μβ'. νς'. εδ'. οβ'. ο δε εχον η δλυτρον ωροσκοπωωτα, εσαι παλσιος. αρχον
 πικος. αγχινοσ. θηγαμος. επιτροπων η διαθηκ' αξιουμλνος. οι η κλημαι-
 τηροδ αυτε ετος. ζ'. ιγ. κβ'. λα. μγ'. νς'. εα. οδ'. πδ'. ηδ'. ο δε εχον τον
 τειτ' ωροσκοπωωτα, εκ μεγαλρον εσαι τονιαν. ε αυτους μλν διασησει.
 τα αυτων δ' ου καλωσ διοικησι και εκδη μησει. και ναυαγοις περιτωσει
 και επανειδος εσαι. και εμπασδωσ διαξη. η κατὰ τα σιμωνισαστικα
 μερια σιναθισται, ως μη διωκωται χωρτα αφροδισιοις, εισι δε και του
 του

του κλημαιτηροδ. ετος θ'. ιβ'. κγ'. λα. μς'. νθ'. εα. οδ'. τουτου δε C Π το
 μεσημβολημα ο εχον ωροσκοπωω, ασπερμος εσαι η δ' περπις. η τοις
 μελεσι κακοπαλασος τε ε αιδης.
Το δε επιξης τω χρ. ιβτημρειον, διδυμοσ ανωμαθεν ε ομοιω τω Π
 κοσμου εφασαν ειναι. εδωρο δε το. ιβτημρειον, ουδενος μλν * εηπον
 υψωμα ειναι. οι κες μλν τοι εβι ζ. τειρηνη ομλνον δε μεδ' και ζ.
 ν. τωιει ημερ' μλν η. νυκτος δε ζ. εστι δε το ζωδι' διασωμον αρρονικον. λα-
 γκοι ανθρωπων δε προςαιτον. η καδολα η θικρασιασ ποιητικ' κ' μέρος
 δε τα μλν περηγνυμενα αυτου φθαρτικα. τα δε μεσα θικρατα. τα δε
 επομλνα μεμυγμλνα. η ατακτα η τα μλν βορεια. πνθυματαδη C σινο-
 ποια. τα η νοτια ξηρα και κωσιδη. η επι οι μλν υαδι των ποδων αστερες
 της ομοιασ κενινωνηκασι ποιότητος τω τω ζ η ηρεμοι τω τ' ζ. οι δε πε-
 ρι τους μικρους λαμπροι, τω τω η. των δε εν ταυς κεφαλαις. β. λαμ-
 πρων, ο μλν εν τη περηγνυμενη, τω τ' ζ καλειτη δε τ' απομλν. ο δε εν τη
 επομλν, τω τω ζ καλειται δε ηρακλειοσ. πεσοκειωνται δ' αυτω πα-
 λιν χωρει κατ' αιγυπσιου μλν και δωροθρον ητε καππαδοκια η περροι
 βια η η φοινικια κατὰ δε πολεμαλιον, υρκανια. αρμενια. μανπιανη. κυ-
 ρηνακη. μημαρικη και τωχωρα. ως δε κατὰ μέρος οι παλαιοι διαρι-
 σεντο, τω μλν βορειω διδυμοσ, κατὰ εδν ποδωσ ζωδηται βοιωπια. τη χει-
 ρι θρακη. ζωδ τον νωτον γαλαπια. τω η νοτιω ζωδ η γλοντον, πόντος.
 κατὰ δε τον νωτον, κηλικια. κατὰ τον ωμοπλατ', φοινικια. κατὰ η πλω
 κορυφω, ινδικη. τα η ορια κατὰ εδν αιγυπσιου και η δωροθρον. ζ.
 σ. ζ. ζ. ιβ. ζ. ε. ιε'. θ. ζ. κδ. η. σ. λ'. κ' η η πολεμαλι' ζ. ζ. ζ. ιβ.
 ιγ. ζ. η. θ. σ. κς'. η δ. λ'. λαμπραι η μοιραι αυτε εισιν, σ. ιβ. κα.
 λ'. των δε ριων δεκα εν αυτε. ο μλν πρωτ' κηληται, δωδολβ. ο η δευτερο.
 ουαρε. ο η ριωσ φαρει. τα των τον μλν πρωτον ο εχον ωροσκοπωωτα,
 εσαι αλχινοσ και τωπει δδυμλνος. φιλυφροσωθ. δωπηκς. μεσοπο-
 νηρος. μεσοληπος. δ' ελω εν παραλιωις τοποις εχον. δικατα σαθησει η
 κατὰ πλω σινακα. εδν ερωτος γαρ η θηλιασ ληφεται ταυτω. η ουρα-
 νιον μαθηκ' αφεται. οι η κλημαιτηροδ αυτε. ετος α. θ'. κδ'. λδ'. μγ.
 νγ. ξε. ογ. ο η τον δλυτρον εχον ωροσκοπωωτα. παλσιος εσαι. διασησει
 η εδν τονησ θανωτω. η τα αυτων μησει. και εσαι λαμπροτδρος των
 του

ρονίων δι' αὐτῶν κτάνυλος. κἢ οἱ ἱεροῖς πικρῆσαι κἢ ἄχρητος ἔσαι. καὶ
 λήφεται γυναικα ἀφάμοτος. καὶ μετὰ τὸ ἀναταστῆσαι κατὰ ταύ-
 πτωπὺν ἡλικίαν πύξεται τῶν καλῶν. εἰσὶ δὲ κλημακτῆρες αὐτῶ, ἔτος
 ζ'. 16'. 18'. κα. κς'. λς'. μγ'. λς'. ξς'. πδ'. γβ'. ὁ δὲ τὸν τείτον ἔχων, κακο-
 παθῆσιν ὑπὸ τῆς νεότητος, διασῆσει εὐδ' ἰονεῖς. κἢ τὰ αὐτῶν μῶσει ἐπι-
 ξένης δὲ τὰ πλεῖστα οἰκῆσει. καὶ ἐν ταῖς ἐπιχρῆμασι ζῆμιας βλα-
 σφημος ἔσαι. κἢ ἐν τοῖς κατὰ πῦν γυναικα ἐπίφοτος. λήφεται δὲ γυναι-
 κα ἀναξίαν ἑαυτῶ, ἢ καὶ πρεσφυλῆν. οἱ δὲ κλημακτῆρες αὐτῶ.
 ἔτος ζ'. 16'. λβ'. μγ'. νβ'. ξδ'. οδ'. πς'. γβ'. ὁ δὲ ἔχων τὸ μεσεμβόλημα τῦ-
 τῶ τῆ κἢ τῶ σὺ πῶδὲ πτω ὄραπκῶ ἐνδύχαιαν σινωθῆσαι κἢ καὶ λυκαίμα
 τα ἔξῃ. τῶ δὲ ζ'. ὀρῶντος τὸν τόπον, πῶδὲ τὸν ἕνα ὀφθαλμὸν, τὸ σῖ-
 νῶ ἔσαι.

Τὸ μὲν εὐδ' Π. 1. β. τημοριον. κερκίνον ἀνόμοσον ὁ εἰς σῆδος κἢ πῶδ
 ραῖς πῆλα λαμβάνεται. κἢ ἐστὶν ὑψωμα τῶ ζ'. πῶδ. κ. μοῖραν μά-
 λισα. οἶκος ζ. φριζνιζόμενον ἢ (μὲν τῶ κἢ τῆς κ, πῶδ. π, ὁ καὶ ἀ-
 πένθημαν τῶ θ' σιωοικθδεσποτωῶτων αὐτῶ, ἡμῶσ μῆ τῆς φ νυκτὸς ἢ
 τ' ζ. εστ. δὲ τὸ ζῶδιον φριζνὸν φροπκὸν ἀφῶνον. ἀμφίβιον. ζοῖμον. καὶ
 δυζρον. φῆλυ. νυκπερὸν. πρεστάσον. κέσμον ὠροσκόπος. καὶ καδύλα
 μὲν διδιδανὸν καὶ θερμὸν, κατὰ μῶρος δὲ τὰ μὲν πρεσγούμνα αὐτῶ καὶ
 κατὰ πῦν φάτνῶ πνιγῶδη Σ σεισμοποία καὶ ἀχρῶδη. τὰ δὲ μέγε
 θύκρῶτα. τὰ δὲ ἐπόμνα πνθυματῶδη. καὶ τὰ ὄρῶα δὲ Σ τὰ νότια
 τούτου. ἐμπυρε. @ κανσῶδη. αὐτῆ δὲ ἡ λεγομένη φάτνη, ποιεῖ λυ-
 κώματα ἐν τῆς ὀφθαλμοῖς. καὶ ἐπὶ οἱ μὲν ὑπὸ τῶν πῶδων. β. ἀστερόδ
 τῆς αὐτῆς οὐρεγείας εἰσὶ ποιητικοὶ τῶ τε τῶ φ καὶ ἡρέμα τῶ τῶ θ'. οἱ δὲ
 ἐν ταῖς π, τῶ τῶ θ' Σ τῶ τῶ δρῶδ. ἢ δὲ ἐν τῶ σῆδει νεφελῶδης συ-
 σροφῆ καλυμμένη δὲ φάτνη, τῶ τῶ θ' καὶ τ' ζ. οἱ δὲ ἐκατέρωθεν αὐτῆς
 β. καλῶμνοι δὲ ὄνοι, τῶ τῶ θ' κἢ τῶ τῶ σ. πρεσκειώνται δὲ αὐτῶ
 χῶραι κατὰ εὐδ' αἰγυπῆσι καὶ τὸν δωρόθειον, θραῖκη καὶ αἰθιοπία
 κατὰ δὲ τὸν πολεμαῖον, νομηδία. καρχιδνία. ἀφελκῆ. βιθωία. φνγία
 κολχίς. ὡς δὲ κατὰ μέρος οἱ παλαιοὶ διαρίσαντο, τοῖς μὲν ἐμπροσθίοις
 μέρεσι. βακτριανή. τοῖς δὲ ἀριστεροῖς, σκυθία. ἀκαριανία. ἐλλῆσπον-
 τος. λιθυκὸν πέλαγος. βρετανία. καὶ δούλη νῆσος. τοῖς δὲ ποσί, ἀρ-
 μῆνια

μῆνια καππαδικία. ῥόδος. κῶς κυκλάδες νῆσοι. τοῖς δὲ μέθοις. ἀσία μι-
 κρῶ. τοῖς δεξιοῖς δὲ λυδία. τὰ δὲ ὄρῶα κατὰ εὐδ' αἰγυπῆσι καὶ τὸν δω-
 ρόθειον οὐτως θ'. ζ. ζ'. φ. ξ. γ'. φ. σ. 18. ζ. ζ'. κς'. 13. δ. λ'. κ' δὲ τ'
 πολεμαῖον. θ' σ. σ'. ζ. ξ. γ'. φ. ζ. κ'. φ. ξ. κ'. 13. γ. λ'. λαμπραὶ δὲ
 μοῖραι αὐτῶ εἰσὶν, ἢ θ'. 16'. κ'. κβ'. κς'. τῶν δὲ ζῶδων αὐτῶ δεκανῶν, ὁ μὲν
 πρῶτ' λέγεται ὄρῶδης. ὁ δὲ πρῶτ' σῖτ'. ὁ τρίτος χρομῆς. ὁ οὖν τ' πρῶτ' δὲ
 κανὸν ὠροσκοποῦν τὰ ἔχων, ἔσαι ἀγαθός. ἢ συχος. πισυόμενος ἐφ' οἷς
 λέγει. πολυμείμνος. πολυφίλος. ἐξ ἐπινοίας πολλὰ κτάνυλος. καὶ
 ἐχρῶν περιγινόμενος. τὰ δὲ κατὰ πῦν γυναικα, ἔξῃ ἐπίφορα. θάψαι δὲ
 πῦν τῶ ὑπὸ νεότητος. ὑπερον δὲ δίνουθῆσεται καὶ καλλῶ ἔξῃ. οἱ δὲ κλη-
 μακτῆρες τούτῳ εἰσὶν ἔτος, θ'. 1α. κα. λγ'. μβ'. νς'. ξγ'. οα. πς'. ὁ δὲ τὸν δευ-
 τῶν δεκαθ', πλούσιος ἔσαι κἢ τὸν σονεῶν βελπίων. κἢ θανάτωσ ἀδελφῶν
 ὀφεται. καὶ δημοσίως ἀρχαῖς πισυθῆσει. καὶ ἔσθ' ὄχλου δέξαι λήφει
 τα. καὶ νόμοις ἔσθ' ἡρεθῆσει ἀκα τασαθῆσει δὲ ἐν τοῖς κ' γυναικα. κἢ ἔσθ'
 τοῖς τέκνοις λυπηθῆσεται. οἱ δὲ κλημακτῆρες αὐτῶ εἰσὶν, ἔτος, δ'. ζ'. 16'.
 κγ'. μβ'. μδ'. ξβ'. ογ'. πθ'. ὁ δὲ τὸν τείτον δεκανῆν, ἔσαι φρόνιμος καὶ φρα-
 φῆσεται ἀγενῶς. @ διασῆσει εὐδ' ἰονεῖς θανάτω. καὶ μῶσει τὰ παρῶα.
 ἔσαι τὸ φίλος τῶν φίλων. καὶ κακοπαθῆσει ἔσθ' νεότητος, ἐν δὲ τοῖς
 κατὰ γυναικα. φόρῶσ ἔξῃ. καὶ φραπωπικῶς κατὰ λόγους οἰδιῶξ καὶ
 λήφεται σιδήρου πείραν. καὶ ἔσθ' ἀγαθῆς πύξεται τύχης. οἱ δὲ κλη-
 μακτῆρες αὐτῶ εἰσὶν, ἔτος, δ'. ζ'. 16'. κδ'. λγ'. μβ'. νβ'. ξγ'. ξθ'. οβ'. πς'.
 μῆ λαδέτω δὲ ἡμῶς ὡς εἰκότως εἰς φυλακτικέον τῶ σμαρῶν, πῆραδὲ-
 χονται τῶ χρομῆν. ὡς κῆριον οὐτῶ τῶ σῆδισ τῶ κόσμῳ. κα. τῶς ἢ διαί-
 ρεις τῶν ζῶδων περιέχει. τὸ δὲ μεσεμβόλημα τούτῳ τῶ 16. τημορίου καὶ
 τῶ ἐφεξῆς ἡρῶν τῶ δ, ποιεῖ ἐμμανῆς, μηδενὸς δὲ τῶν ἀγαθοποιῶν μαρ-
 τυροῦστος, κἢ ἔσθ' ἰονεῶν κἢ συγγενῶν οἱ τοιοῦτοι ἐκβάλλου. κἢ μὲν τ'
 περὶ ἀπόδων ζῶσιν. εἰ δὲ οἱ ἀγαθοποιοὶ ἐπιθεωρησῶσιν ἐπιδοσὶ κἢ πάδος.

Τὸ δὲ ἐφεξῆς τῶ σφ 1. β. τημορίον, δλ ἀνόμοσαν καὶ καρδίαν τῶ
 κέσμον ὄθι δὲ οἶκος σ. ἡμερινόν. περῶδης βασιλικὸν
 ἀρρενικόν. χερσῶν. ἀσελγῆς. ἡμίφωνον. τῆνι δὲ τειτῶνω συχμα-
 πῆεται, ἐπομν ἐν τῶ πῶδὲ τῶ ν. καὶ κελδῶλυμνὸν κανματῶδης
 ὄθι καὶ πνιγῶδες, κατὰ μέρος δὲ τὰ μὲν πρεσγούμνα αὐτῶ, πνιγῶδη
 γ καὶ

και λαιμκα εισιτε ρα παιδων , τα δε μισα θυκρατα , τα δε επομνια εν
 ικμα και φθοροποια . η τα μιν βορφα , κνηπικα και πυρωδη . τα δε νο-
 πια , υγρα . των δε εν αυτω αστερων . οι μιν υδι της κεφαλῃς β , ομοιον
 ποιουσι τα τε η και ηρεμα τα τε θ . οι δε εν τω ραχλησ γ . τα τε
 η . και ηρεμα τα τε ζ . ο δε υδι της καρδιας καλουμνος δε βασιλι-
 σιος , τα τε θ . και τα τε ζ . οι δε υδι της οσφυος και υδι της ουρας
 λαμπροι , τα τε η και τα της ζ . οι δε οι τοις μηροις τα τε της η και ηρε-
 μα τα τε ζ . προσωκειωνται δε αυτω χωρει κατε μιν τους αιγυπσιου
 και τον δωροθεον , εμασ φρυγια τε και σωμα ποντα . εν δε τον πολεμαϊ-
 ον , ιταλια . γαλια . σκελια . απουλια . φοινη . χαλδαϊκη . ορχνια .
 κατα μέρος δε ως οι πομοι ισοροδι , τη μιν κεφαλη , η προσωπης . τα δε
 σηθει εμασ . εωδ πτω κοιλια μακεδονια . τοις προς τη ουρα μακε-
 δονια . τα δε ορια αυτη . κατε μιν εδν αιγυπσιου ε τον δωροθεον . ζ
 ε . ε . ζ . ε . ια . η . ζ . κδ . θ ε . λ . κατε δε τον πολεμαϊον η ε .
 ε . ζ . ιγ . ζ . ε . ιθ . ζ ε . κε . θ ε . λ . λαμπραι δε μοιραι αυτη , α . δ . ε .
 ις . κ . κς . λ . των δε τελων αυτη δεκανων , ο μιν πρωτος καλεται χαρ-
 ο δε δευτερος , χους . ο δε τριτος , μυς . ο ουω τον πρωτον δεκανον ωροσκο-
 ποιωτα εχων , θεργων εσαι εδν εωτα ασομνωσ . και πολλους οικ-
 πιασει ε ησηται . επληκτος δε εδν γωαικα . οι δε τουτου κλημακτηρες ,
 ετος , α . ια . κγ . λδ . μς . νζ . εθ . οβ . πδ . πη . ο δε τον δευτερον , εσαι διωα-
 σης βασιλευς . ε αυτουρα ταρ αναγορευθῃσεται . η εωλους εωτα εξ
 ε . κ . πιασει πολης . η φοροσ αυτω πομοι προσεφοδι . η δεγνωσια εσαι
 εω αυτη . η θυρεσις χρυσου η αργυριου . η εθεος αυτου ην ωμη . η ισθ
 θεος αυτω η παρα παντων . πμη . οι δε τουτου κλημακτηρες εισιν . ετος ,
 θ . κδ . λδ . μς . νβ . ο . ο δε θανασος οξυς . ο δε τον τριτον , ραφσεται πολυ
 σιας , εσαι φρονιμος . ταπειθυμνος . πολυφιλος . σωμαπικας δε
 βλαβασ εξ . και ηρασφραγισμους . η αιωνασ βασιλικους . ε επου-
 λας εξοισιασικας . υπερον δε αυτων περιεσαι . η κνριος εσαι κτημα-
 των . η θυχημαπτος εωδ θεων . ε εωδ γωαικων θνοκηθῃσεται . σινω
 θῃσεται δε ποδι τα αυρα . οι δε κλημακτηρες αυτη εισιν , ετος ζ . ιγ . κγ .
 κγ . νβ . ες . οδ . εωδ . τελευτησει δε υδι της ιδιασ κοιτης . ο δε το μεσημ-
 βολημα τουτου τε και τε εφεξῃς ζωδιου ωροσκοποιω εχων , αρ ποκρατι
 κος

κος εσαι . πινεσ δε των ποιουτων και αχαμοι τελευτησουσιν .
Το δε μιν τον δι βηπμηριον , ηθρον ανωμασ και γαερα τα ηγ
 κοςμου . εσι δε οικος και υφαμοι τα η , ταρι μοιραν κ . ημερινον . θη
 λυ . προς τασον . λαγκον . φωνην . ανθρωπουθεις . σερωδες . δισω μιν . ηε
 ρων και καδουλον μιν εσι δυγρον . και βροντωδες . κατα μέρος δε , τα
 μιν προκηουμνα αυτη θερμωτδρα και φθαρπκα . τα δε επομνια ,
 υδατωδη . και τα μιν βορφα πνθυματωδη , τα δε νοπια , θυκρατα . των
 εοι αυτω αστερων , ο μιν εν τη κεφαλη και ο εω αυρασ της νοπι ηερυ
 ρος , ομοιον εχουσι το ποιπικον τα τε η και ηρεμα τα τε θ . οι δε λαι-
 ποι της ηερυρος λαμπροι και οι κατε τα ποδι ζωματα , τα τε η ζ
 και ηρεμα τα της ζ . ο δε εν τη βορφα ηερυρι λαμπρος καλουμνος δε
 προφυγητηρ , τα τε η η τα της ζ . ο δε καλουμνω σαχης , τα της ζ
 και ηρεμα τα τε θ . ο δε εν αυροις τοις ποσι και τα συμαπι
 τα τε ζ . ηρεμα τα τε θ . πσι δε των ζωδων συμαπιζεται η ,
 ερηται εν τα ποδι διδυμων . προσωκειωνται δε αυτω χωρει , κατε μιν
 εδν αιγυπσιου η τον δωροθεον , εδδς και κυκλαδες νησοι . αρκαδια . α-
 χαϊα . λακονια . και αε κατε τον ωκεανον νησοι . κατε δε τον πολεμαϊον
 μεσοποταμια . βαβυλωνια . ασυρια . ελλας . αχαϊα . κρητη . ως δε οι πα
 λαϊοτεροι εν μέρος διαρισαντο , τοις η προς τω νοτω , ιωνια τοις δε με-
 σοις εξ αρισερων , εδδς και πελοπόνησος . εν η τον συμα δε αρισερων αρ
 κadia και κρηνη . τοις δε προς τη δεξια χειρι δωρις . τοις δε προς τη θω
 νυμω . σκελια . τοις δε κατε τον σαχου , περσικη . η δε των οριων ταξισ,
 κατε μιν εδν αιγυπσιου η τον δωροθεον εχει ουτως . ζ . ζ . ζ . η . ιε .
 ζ ε . κδ . θ ε . κη . η β . λ . κατε δε τον πολεμαϊον ζ . ζ . η . ιγ .
 ζ ε . ιη . η ε . κδ . θ ε . λ . λαμπραι δε μοιραι αυτη εισιν αυται . ι . ιζ .
 κ . κς . κθ . των δε ριων αυτη δεκανων ο μιν πρωτος , ταμ καλεται . ο η
 δευτερος ονεπεδικωτ . ο η τριτος . αφοσ . και ο μιν τον πρωτον δεκανον ε-
 χων ωροσκοποιωτα . εσαι αγαθς . φιλογεγρος . πολυφιλος . εν θυπη δια
 ε . αγωμικος εθα το μιν εδε μιας μιν . εσαι δε επινοςος . πολω πύξε-
 ται ια τελικων βοηθηματων και . μιν πτω νεοτητα θνοκηθῃσεται εωδ
 γωαικος . και εχ ατις . καλησ τδθεται . εσι δε τουτου οι κλημα-
 κτηρες , ετος ζ . ιβ . κγ . κδ . νζ . εγ . οβ . ες . ο δε τον δευτερον , εσαι φονι
 γ η μος .

μας. ἐγγήνιον. πεπαιδευμένος. ὀξύς χειρίας. ἰδιοκτῆμον. καταφρονῶν
 τῶν πατρώων. ἐὰν δὲ ζ' συμπαθήσῃ τῷ ποιούτῳ δεκανῶ, διὰ μουσικῆς
 ἀρμονίας διδραχτεῖται. ἢ φιλεῖται καὶ εὐφρονος ἔσται. καὶ ἐχάτις
 καλλῶ ἔξει. εἰσὶ δὲ τούτῃ κλημακτῆρον. ἔτος. δ'. θ'. ις'. κβ'. λέ. μγ'. νζ'.
 ξγ'. ος'. πβ'. ςς'. ὁ δὲ τὸν κρίτον, ἔσται πολούσιος καὶ πεπαιδευμένος. σω-
 φρων. δίκαιος. ἰδιοπράγμων. δισεβής. θυμολάδοτος. ἐπιτυχής. δγ' δὲ πλὴν
 γυναικῶ καὶ τὰ τέκνα λυπαθήσεται. ἔχρατον δὲ καλῆς τύξετα
 οἱ δὲ τούτου κλημακτῆρες, ἔτος θ'. ικ'. κβ'. λέ. νβ'. ξς'. οδ'. πς'.
 τὸ δὲ μεσεμβόλημα ὠροσκοπιῶν ἔχον, ἀπόνοπος ἔσται ἢ ἀρρένομανής.
 εἰ δὲ γυνή, ἔσται φριβαίς καὶ γυναικὶ σωδραχμήν. καὶ τὰ ἀνδρῶν ὄργα
 κλημακτῆρον.

Τὸ δὲ μετὰ τοὺς ηῦ βτημέριον, ὠνόμασαν οἱ παλαιότεροι πάντες
 ζυγόν. καὶ τούτῃ σημεῖον ποιοῦνται τὸδε. — . ὁ δὲ ἠολεμακίος κη
 λαός, καὶ τὸ σημεῖον αὐτῶ ποιόνδε — . ἄτο τὸ βτημέριον εἰς τὰ ἰχία πῖα
 λαμβανέται. Ἔστιν ὄικος. ζ'. ὕψωμα. η'. πῆρι μοῖραν κ. μεθ' ὧν
 δὲ ξωδίων ∇ ἔρηται εἰ τῷ πῶδι Π. ἔστι δὲ ἰσημερινόν. μετοπαρινόν. ἀρρέν.
 τροπικόν. ἄποτακτικόν. ἀνθρώποφθός ὡς ζυγός καὶ φωνῆεν. συριγγῶδες.
 ἢ καδῶλου μὲν ἐστὶ φρεπτικόν. Ἔμεταβολικόν. κῶ μέρος δὲ, τὰ μὲν πρην-
 γούμνη αὐτῶ Ἔ τὰ μέσα, δύκρατα. τὰ δὲ ἐπόμενα ὑδατώδη καὶ τὰ
 μὲν βόρεια πνθυματώδη. τὰ δὲ νότια. ἐνικμα καὶ λοιμικῶ. τῶν δὲ
 εἰ αὐτῶ ἀσέρον ὡς κηλαῖς καταπεριζομένη κατὰ τὸν ἠολεμακίον, οἱ
 μὲν εἰ ἀκραις αὐταῖς, ὡ σαύτως διαπεδέασι τῶτε τῶ ζ' καὶ τῶ τῶ ζ'.
 οἱ δὲ εἰ μέσο, τῶτε τῶ η' καὶ ἠρέμα τῶ τῶ θ'. περὶ στωκείοντα δὲ αὐτῶ κῶ
 ραι κατὰ τοὺς ἀρχαίους, κυρηναϊκῆ, καὶ ἰταλία. κατὰ δὲ τὸν ἠολε-
 μακίον, βακτριανῆ. κασπερία. σερικῆ. θηβαίς. ὄασις. φρωλλοδυτικῆ. ὡς
 δὲ οἱ ἀρχαῖοι τῶροι κατὰ μέρος διωρίσαντο, τοῖς μὲν κατὰ τὸ μέτωπον,
 ῥωμη, ἢ τὰ πῆρι αὐτῶ. τοῖς ἢ πρὸς τῶ μέσο, ἀραβία. αἰγυπῆος. αἰθιο-
 πία. καρχιδών. τοῖς δὲ ὀπιδίοις, λιβύη. κυρήνη, καὶ τὰ σωμαίτιζοντα
 πῶτη. τοῖς δεξιοῖς δὲ, σαρπη τὲ καὶ ὄρος. σμύρνα. τοῖς
 δὲ κατὰ πλὴν κεφαλῶν, τύρος. θαικῶν νῆσος ἢ πάλγκαρος ἢ κῶ πλὴν ἀρα-
 βίαν καὶ μὲν. τοῖς πρὸς τὸ σῆδος, κιλίκια. τοῖς κατὰ πλὴν κηλίαν σινώπη
 ἢ δὲ τῶν ὀρίων τούτῃ τάξις, κατὰ μὲν τοὺς αἰγυπῆος καὶ τὸν δωροδίου,
 η' 5.5

η' 5.5. ζ' η. ιδ. ζ' η. κα. ζ' η. θ' β. λ. κατὰ τὸν ἠολεμακίον, η'
 5.5. ζ' η. ια. ζ' η. ιθ'. ζ' η. κδ. θ' 5. λ. λαμπρῶ δὲ αὐτῶ μοῖραι, β', ιζ'.
 κγ'. λ'. τῶν δὲ τειῶν αὐτῶ δεκανῶν, ὁ μὲν πρῶτος. οὐχὸς καλεῖται.
 ὁ δὲ δεύτερος, πηχῆς. ὁ δὲ τρίτος, χονταρέ. καὶ τὸν μὲν πρῶτον δεκα-
 νὸν ἔχον ὠροσκοποιῶντα. ἔσται καὶ διασῆσει τοὺς ζηνῆς. καὶ εὐ-
 ζημίας καὶ λύπαις ἴζεταθήσεται. καὶ καταλείψει πλὴν παρὶ δα. καὶ
 ἔσται μετὰ διμοφύζον ἀνθρώπων. καὶ πολλῶ πόνου ἄποσις αὐτῶ ἀνε-
 λθῆσεται εἰς πλὴν παρὶ δα. ἢ βελπαθήσεται. ἢ ὀλεται τέκν' περοκπῆς.
 οἱ δὲ κλημακτῆρες αὐτῶ εἰσὶν ἔτος θ'. ις'. κβ'. λς'. μβ'. νθ'. ξς'. οζ'. ὁ δὲ τὸν
 δεύτερον, λαμπρῶ ἔσται καὶ πολούσιος. ἢ ἀρχοντικός. καὶ ἔω' ἐλπίσι
 χησαῖς ἐκδημῶ Ἔ βασιλικαῖς δωρεαῖς ἢ πμαῖς. ἢ γυναικὶ δὲ ἀγα-
 θῆ περιπεσέται. Ἔ τέκνων γονὰς ἔξει. Ἔ θύρηματα θύρησι. καὶ τέκνων
 περοκπῆς δεωρήσει. κλημακτῆρες ἢ τούτῃ εἰσὶν, ἔτος θ'. ιβ'. ιδ'. λς'.
 μά. νη'. ξγ'. οδ'. πη'. ὁ δὲ τὸν κρίτον, ἔσται χέτλιος. διζήμεν. πολυδιδύ-
 χος. πολυφίλος. Ἔ εὐδημοσίαις ἀρχολίαις γνωσὸς εἰ τόποις πολλοῖς.
 διζημακίος. ἀκατασῆσει δὲ κῶ πλὴν γυναικῶ. ἢ ληφεται περὶ ληυ-
 μῆν. καὶ τέκνωσει. ἔνιοι δὲ ἢ σεφανοφρονήσισι. καὶ ἀφ' ἑλοῦ πόλεων.
 εἰσὶ δὲ οἱ κλημακτῆρον τούτῃ, ἔτος α'. θ'. ια'. κγ'. λς'. μβ'. ν'. ξη'. ογ'. ὁ δὲ τὸ
 μεσεμβόλημα τούτου τὲ ἢ τῶ ἐφεξῆς ζωδίου ὠροσκοπιῶν ἔχον. ἔξει ἐλκῶ-
 σεις ἢ σπεσδνας ἢ ῥθυματμοῦς. Ἔ σῦριπασ. ἢ Ἔ ὑδρον ἢ φακῶσεις. καὶ
 βρογχοκίλεις. ἢ σκῆρῶς ἢ κυρσοῦς.

Τὸ δ' ἐφεξῆς τούτου βτημέριον, ὠνόμασαν σκορόπον. καὶ τούτῃ
 πλὴν κυρίαν τῶν αἰδίων ἀνέδειξαν. ἔστι δὲ ὄικος θ'. ἢ κλημακτῆται
 ∇, σω τῶ σδ ἢ τοῖς χ. κα. θάτορ εἴρηται ἡμῖν εἰ τῷ πῶδι τῶ σδ. ἔστι δὲ
 σεριόν. θῆλυ. χερσαῖον. ἡμερινόν. ἄφωνον ἄποτακτικόν. ἢ καδῶλου
 μὲν ὄσι βροντῶδες καὶ πυρῶδες. κῶ μέρος δὲ, τὰ μὲν πρηνγούμνη αὐτῶ
 νιφ. τῶδη. τὰ δὲ μέσα, δύκρατα. τὰ δὲ ἐπόμενα, σεισμώδη. ἢ τὰ
 μὲν βόρεια καινώδη. τὰ δὲ νότια, ἐνικμα. καὶ τὸ μὲν κέντρον αὐτῶ, ἄσπο-
 ρ) πέφυκε ἢ ὀφθαλμοῦς προῶν. ἄπο χύσεις τὲ ἢ λυκαῖματα ποιῆ. θῆ
 οἱ εἰ αὐτῶ νεφελοφθῆς ἀσέρας ὀ ἢ παράκρηται τῷ γαλαξία. μάλλ-
 λ) δὲ τῶν εὐ αὐτῶ ἀσέρον, οἱ μὲν εὐ τῷ μετώπω λαμπρῶ τὸ αὐτ' ἐπιόνδ
 τῶ τῶ θ' καὶ ἠρέμα τῶ τῶ η'. οἱ δὲ εὐ τῷ σώματι φῆς. ὦν ὁ μέσος
 γ ιιι ἄπο

ἑσπόμενος ὅτι καὶ λαμπρότερος ὅς καλεῖται ἀντίρρις, τῷ τῷ Ἰ καὶ
 ἠρέμα τῷ ζ. οἱ δὲ ἐν τοῖς ἀπονύλοις τῷ τῷ Ἡ καὶ ἠρέμα τῷ τῷ Ϝ.
 οἱ δὲ ἰδί τῷ καί Ϟου, τῷ τῷ Ϝ καὶ τῷ τῷ Ἰ. ἢ δὲ ἐπομὴν κεραιδῆς
 συσροφῆ, τῷ τῷ Ἰ καὶ τῆς Ϟ. προσωκείωνται δὲ αὐτῶ χῶραι. κατὰ
 μὲν τοὺς ἀρχαίους, τύρος. λιβύη. καρχιδόν καὶ σικελία. κατὰ ἃ τὸν
 πολεμαῖον, μεταρηνίσις. μαυριτανία. γετουλία. σεία. κωμαγλή.
 καππαδοκία. ὡς δὲ κατὰ μέρος οἱ ἀρχαῖοί τῶροι διαρίσαντο, τοῖς μὲν
 ἐμπροσθίοις. ἰταλία. τοῖς ἃ μέσοις, ἰκαρία. καὶ οἱ σιωχεῖς τῷ τῷ τῷ ποι.
 τοῖς δὲ πρὸς τὸ μέτωπον ἔωμη. Ὡ βαπηνία. ἢ ἃ τάξις τῶν ὀρίων αὐτῶ,
 ἔχει οὕτως, κατὰ μὲν τοὺς χαλδαίους καὶ τὸν δωρόθειον, Ἰ ζ. ζ. Ϝ δ. ἰα.
 Ϝ κ. ἰθ'. ζ. ε. κδ'. Ἡ Ϝ. λ. κατὰ δὲ τὸν πολεμαῖον. Ἰ Ϝ. Ϝ. ζ. κ. ἰδ'.
 Ϝ ζ. κά. Ϝ Ϝ. κζ'. Ἡ γ. λ. λαμπραῖ ἃ αὐτῶ μῆραι, ζ'. ἰ. ἰδ'. κ. λ'. τῶν
 δὲ ζιῶν αὐτῶ δεκανῶν ὁ μὲν πρῶτος. σ τ π χ ν η ε. ὁ δὲ δεύτερος. σισμέ. ὁ
 τρίτος. σισμέ. ὁ οὖν τὸν πρῶτον δεκανὸν ὄρωσκοποιῶντα ἔχον, ἔσαι
 ἀσχίνοσ. ωπει δθυμῆος. δίκαιος. διασῆσει τοὺς γονῆς. καὶ ἔσαι ἐν ζε
 μέαις. καὶ τόποις ἐκ τόπων ἀμεί. η. κτημαίων κυριδύσει καὶ πολλὰ
 χειρήσει. ἐὰν δὲ ὁ τῆς Ϝ ἐπιδεωρήσει. χρυσῶν καὶ ἀργύριον ἢ ποι μεταλλ
 λων ἔσαι περὶ τῆς, καὶ ἔσπε γωμικῶν θύνηθῆσει. πνῆς δὲ καὶ ἀδελφαῖς
 σωίερονται καὶ πεκνῶσιν. οἱ δὲ κλημακτῆρες τούτου εἰσὶν ἔτος. θ'. ἰβ'.
 κβ'. λγ'. μβ'. νδ'. ξγ'. ξδ'. ος'. πθ'. Ϝγ'. ὁ δὲ τὸν δεύτερον, ἔσαι μέγας πολού
 σιος. ἀρχοντικός τε καὶ ωπει δθυμῆος. γλκνὺς τῷ λόγῳ. σάφρων πολ
 λά δὲ αὐτῶ κτώμινος. γωσὸς πομοῖς. Ϟ ἔσπε ἐλυθέρου δουλυθῆσει
 ται. πολλῶν τεχνῶν Ὡ μάλισσα μοισθῶν εἰδήμων ἔσαι. καὶ παλαιστρας
 διδοκμῆσει. ἐσθ' ὅτε καὶ ναύκληρος γίνεται. ἐνίοτε ἃ καὶ στρατοποδάρχεις.
 ἐὰν δὲ ἔσπε Ἰ δεωρηθῆ. πομαῖς καὶ κενύσει καὶ σασμοῦς πδρι τὰ
 ἀκρὰ πείσειται. οἱ ἃ τούτου κλημακτῆρες εἰσὶν ἔτος. ζ'. ἰα. κβ'. λγ'. μβ'.
 νζ'. ξα. ογ'. πδ'. Ϝθ'. ὁ δὲ τὸν τρίτον, ἔσαι ἐν ζημῆαις Ϟ ἀνωμαλῆαις καὶ ξε
 νι τῆαις καὶ τύχης μεταωρισμῶ. καὶ ψυχικῶς Ϟ σωματικῶς ἀρῶσῆσει.
 καὶ ἔχρων ἐπιβουλή πῆραθῆσει. εἰς ἃ κατὰ πῶ γωμῆκα, ἀκα
 τασηθήσει. ἢτοι γὰρ δουλαῖς ἢ ἔσπε ἀνθρῶν καὶ σῆνος ἔργῶν μεθῆσει.
 καὶ ἰδί τέκνοις λυπηθῆσει. μετὰ δὲ πῶ πρῶτων ἡλικίαν πολλοὺς κτή
 σεται, Ϟ τόπων ἀρῆξ. καὶ ἔξατον, καλῆς γωμικός τθῆσει. ἐὰν ἃ καὶ Ϝ
 ἐπιμῆτρηση

ἰπμαρτυρήση ἐπιφρόδιτος ἔσαι. καὶ φῆμιω ἔξῃ περὶ τὰς πῆξεις. ΔιϜ
 τε μοισθῶν καὶ ρυθμῶν. χρυσῶν τε καὶ ἀργύρου. οἱ ἃ κλημακτῆρες αὐτῶ
 ἔτος. γ'. θ'. ἰδ'. ἰη. κβ'. λ. μγ'. νε'. ξε'. οδ'. πγ'. πδ'. ὁ δὲ τὸ μεσομβόλημα
 τούτου τε καὶ τῶ ἐφεξῆς ἑσπίου, ἐκβολιμαῖος ἔσαι ἔσπε τῶν γονῶν. ἐὰν
 δὲ καὶ ἔσπε τῶ ζ. ἐπιδεωρηθῆ, πάλιν ἀνακαμύει πρὸς ἐδῶ γονῆς ἢ
 πρὸς ἔτερον πνῆς ὁ κείου.
 Τ οὐ δὲ ἐφεξῆς τούτου ἰβηθῆμαῖον ἐκάλισαν τοξότῳ. Ὡ τοὺς μικροὺς
 τούτου ἀνέδοσαν. ὅτι δὲ οἶκος τῷ ζ. καὶ τῷ τε Δ καὶ τῷ Ν, καὶ θα
 δῆ καὶ ἔρηται. ὅτι ἃ δὲ δῖθρμ). ἀρῶν. χε(αῖ). περὶ απω. σειρῶδες. ἔσπε τα
 αὐμῆλον. πῆρατῶν. ἡμερινὸν ἔξ ἡμισείας ἀδρωπόμερφ) καὶ φωνῆι. συριγ
 τῶδες. καὶ κατόλου μὲν ὅτι πνθυματῶδες. καὶ μέρος δὲ, τὰ μὲν προκονύ
 μενα αὐτῶ δινυρα. τὰ ἃ μέσα δινυρατα. τὰ δὲ ἐπόμνα πυρῶδη. Ὡ τὰ
 μὲν βόρφα πνθυματῶδη. τὰ δὲ νότια καὶ θυρα καὶ μεταβολικά. τῶν δὲ
 ἐν αὐτῶ ἀσέρων ὁ μὲν ἰδί τῆς ἀκίδος τῷ βέλωσ, ὁμοίον ἔχει τὸ ποιητικὸν
 τῷ τῷ Ἰ Ὡ τῆ σε λωῆν. οἱ ἃ πδρι τὸ τῶξ) καὶ τὴν λαβλῶ τῆς χειρὸς. τῷ τε
 τῷ ζ. καὶ τῷ τῷ Ἰ ἐδὲ ἐν τῶ προσῶπω συσροφῆ, τῷ τε Ϟ καὶ τῷ τῷ Ἰ
 οἱ δὲ ἐν ταῖς ἐφαρῆραις καὶ τῶ νώτω. τῷ τῷ Ἰ καὶ ἠρέμα τῷ τῷ Ϝ οἱ. δὲ ἐν τῷ
 ποσὶ, τῷ τῷ ζ. καὶ τῷ τῷ Ἡ. τὸ δὲ Ὡ τῆς οὐραῖς περὶ ἀπλθρον. τῷ τῷ Ϝ. καὶ
 ἠρέμα τῷ τῷ Ἡ. προσωκείων) δὲ αὐτῶ χῶρα κ. μὲν ἐδῶ ἀρχαίους αἰτε
 γαλίαι καὶ κρήτη νῆσος. ἐπὶ καὶ μυσία ἢ κ. τὴν δδρῶπλω. κ. δὲ τὸν πολε
 μαῖον τυρῆνῆαι. κελτικῆ. ἰσπανία καὶ ἀραβία ἢ θδουαῖμ. κ. δὲ τὸν ἰπ αρ
 χον. κατὰ μὲν πῶ ἔαχην, κρήτη. σικελία. κ. δὲ τὰς πλθραῖς. ἰταλία.
 κ. δὲ τὰ μέσα καὶ πῶ κελίαν ἰθρία. ὡς δὲ Ὡ ἐπὶ οἱ ἀρχαῖοί τῶροι, τοῖς
 μὲν ἐμπροσθίοις κρήτη Ὡ οἱ σιωχεῖς τόποι. καὶ τοῖς μὲν ἀριστεροῖς μέρεσι.
 σικελία. τοῖς δὲ δεξιοῖς. κνῦ πρὸς νῆσος, καὶ ἔρυθρὰ θάλασσα. τοῖς ἃ ὀποδί
 οἰς ἔσπε, τυρῆνῆαι. τῆ ἔαχει. κωσσανῆοι Ϟ τὰ πδρι τὸν θύφρα πῶ ἔθνη. τῆ
 δὲ οὐρα, μεσοποταμία. καρχιδονία. καὶ θάλασσα ἢ λιβυκή. τῆ δὲ κεφα
 λῆ, ἰταλία. Ὡ κολπος ὁ ἀσπίς, καὶ οἱ πδρι αὐτῶ οἰκῶντες. τῷ δὲ σῆθε
 συρία. τῆ δὲ φαρῆξ, πέλαγος τὸ δῖτλαντικόν. τῆ δὲ κοιλία τειθαλοῖ.
 βακτρῆ. ἀνθ. σικελία. τοῖς δὲ ἐμπροσθίοις ποσὶν, αὐγῆπος καὶ οἱ σιωχεῖς
 τόποι. ἢ δὲ τάξις τῶν ὀρίων, ἔχει οὕτως κατὰ μὲν τοὺς αὐγῆπῆοις καὶ τὸν
 δωρόθειον. ζ. ἰβ. ἰβ'. Ϝ ε. ἰζ'. Ϝ δ. κβ'. Ἡ ε. κς'. Ἰ δ. λ'. κατὰ δὲ τὸν
 πολεμαῖον

ππολεμαίων, ζ' η. η'. φ. σ. ιθ'. φ. ε. ιθ'. θ' ζ'. κς'. η' δ. λ'. λαμπραί δε
 αὐτῶ μοίραι, δ'. σ'. ι'. ιθ'. κς'. κβ'. τῶν δὲ φριῶν αὐτῶ δεκανῶν ὁ μὲν
 πρῶτος ῥηουῶ ὁ δὲ δευτερος, σισμέ. ὁ δὲ τρίτος, κημμέ, Σ τούτων τὸν μὲν
 πρῶτον ὁ ἔχων ὠροσκοποιῶντα, ἔσαι. Ὁ ἐπικραθῆς, η' αὐαμίσκων ὡς
 τοξότ' ἀποβάλλων οἰσύς Σ πάλιν δεχόμενος ἀρ' ἴ' οὐαπίων. θεογνώ
 σος. δι' χρημάτων. συγγενῶν δ' ἔσσει θανάτου. η' εἰς κίνδυνον κατα
 σῆς. ἔσσει θεοῦ σωθῆσεται. η' πολλοὺς θεί. φ. δι' ἀγαθότητα. η' εἰς μέγιστά
 νων ἔσαι. πινές δὲ η' τοιούτων ἰωωροφ. ὕσι η' στρατηγούσι η' ἀγορανομού
 σι. η' ἔσσει γυναικῶν θύνοῦται. οἱ δὲ καὶ ἀρχιερεῖς γίνονται. οἱ δὲ τούτῃ
 κλημακτῆρες εἰσίν ἔτος, ια'. κβ'. λα'. μς'. νγ'. ξγ'. οζ'. πς'. ὁ δὲ τὸν δευτερον,
 διασῆσει τοὺς γονεῖς, η' ἔσαι ἐν πινία η' κακοπαθεία. η' ξενιτθῆσει ἐν τό
 ποις οἱ οὐ πωροδοκῆσει. ψυχικὸν δὲ μετωρισμὸν ἔξει. ἐὰν ὅ τις τῶν ἀγα
 θῶν ἐπιμαρτυρήσει, τὰ κακά διαλύσει. η' πωροδοκῆσει τῆσ ἡλικίας, ἔσαι
 βελπίων μετελθῆσει δὲ τέχασ' ἀγαθῶν ἡ ἀργύρου ἢ χρημάτων.
 οἱ δὲ τούτου κλημακτῆρες εἰσίν ἔτος, ια'. ιθ'. κα'. λβ'. μς'. να'. ξγ'. οβ'. πς'.
 ζα'. ὁ δὲ τ' φρίτ', φραφῆσεται ὡς πλούσιος. ἐκ γὰρ μεγάλων ἔσαι γονεῶν.
 ὄξυσ' ὡς πωροδοκῆσει. η' δημοσιθῆσει. κύρι' Ὁ κατασῆς ζωῆς καὶ θανά
 του τῶν πῆαιόντων. η' ἐγγὺς βασιλέων ἔσαι. η' ἐπίφροτος ἔσαι βασιλι
 κῶν πρῶτατον. ἐὰν δὲ ἔσσει μαρτυρηθῆ ὁ τοιοῦτος δεκανός, ποιῆ
 ἡγεμόν. βασιλέων διαδοχῆσ. πολλοὺς ἔσσει τέκωντας. ἐὰν δὲ ἔσσει ἡ μὲν
 τυρηθῆ, ἢ σωμακατέμει αὐτῶ ἢ μοιρικῶς ἀποσῆσει ὄρων ἢ χρημά
 των ἀποβολῆ ποιῆ καὶ ἀκατασῆσιν. η' ἔσσει. καὶ ἐπιβουλαῖς θνη
 λικῆς. εἰσὶ δὲ κλημακτῆρες τούτου, ἔτος, ια'. κς'. λς'. μβ'. να'. ξξ'. οβ'. ὁ δὲ
 θανάτος ὄξυς. ὁ δὲ τὸ μεσεμβόλημα τούτου τὸ καὶ τῶ ἐφεθῆς ζωδίου ὠρο
 σκοποιῶν ἔχων, ἐν νέῃ ἡλικίᾳ ἐπίφοτος ἔσαι, ἐὰν δὲ θηλφῆ ἢ, ἐταιρικῶς
 διάξῃ. η' μεγάλων ἀνορί σικκοιμηθῆσεται. η' φιληθῆσεται Σ ἔσαι σὺ
 αὐτῶ τῶ πρῶτου ἀποσῆσει βίου. η' τέλους καλοῦ πύξεται.

4 Τ ὁ δ' ἐφεθῆς, ἰβ' τῆ μῶριον ὁ εἰς τὰ γόνατα πῆαλαμβαῖται. ὠνόμα
 σεν αἰτόκωρ. καὶ ἔστι οἴκος μὲν ἢ ὕψωμα δὲ θ' ἴ τῶ μοίραν κη
 ρημακτῆται δὲ τ, πῆ τε η' καὶ τῶ υρ. φροπικόν. χειμερινόν. θηλικιον. ἡμε
 ρινόν. σπειρώθεσ. ἔσσει τακτικόν. ἀμφίβι. διφνές. ἡμίφωνον. η' κατὰ λον
 μὲν ὄσι κάθυρον. κατὰ μέρος δὲ, τὰ μὲν πρῶτον μὲν αὐτῶ, καὶ σῶθῃ
 καὶ

καὶ φ. φαρπικῶ. τὰ δὲ μέσα θύναρα. τὰ δὲ ἐπόμνηα, ὄμβρον κληπηκῶ.
 η' ἐπὶ τὰ βόρεια Σ νότια αὐτῶ κάθυρα η' φ. φαρπικῶ. ἴ δὲ ἐν αὐτῶ ἀστέ
 ρων. οἱ μὲν ἑδί τῶν κεράτων ὡσαύτως ἐδρῶσι τῶ τῶ φ καὶ ἡρέμα τῶ
 τῶ θ' οἱ δὲ ἐν τῶ σόμοπι, τῶ τε τῶ ἢ καὶ ἡρέμα τῶ τῆς φ. οἱ δὲ ἐν τοῖς
 ποσὶ καὶ ἐν τῆ κοιλία, τῶ τῶ θ' καὶ τῶ φ. οἱ δὲ ἑδί τῆσ οὐράς, τῶ τῶ ἢ
 καὶ τῶ τῶ ζ'. πωροδοκῆσεται δὲ αὐτῶ χῶρα κατὰ μὲν ὄσι παλαιούς
 κημμέροι τε καὶ ἡπανέρμος. κατὰ δὲ τὸν ππολεμαῖον ἰνδικῆ. ἀρρίανη.
 γερωσῆα. θρακῆ. μακιδονία. ἰλυρίς. ὡς δὲ κατὰ μέρος δῆλοι διαρί. Γεν
 το, ἔσσει ἡνται αὐτῶ κατὰ μὲν τὰς πλῆρας, αἰσαῖον πέλαγος η' οἱ πε
 ριοικῶντες. ἐπὶ δὲ καὶ κόρινθος. κατὰ δὲ τῶ ζώνω η' τὸν νῶτον. ἢ μεγάλη
 θαλάσσα. κατὰ τῶ οὐραν'. ἰβηρία, κατὰ τῶ κεφαλῶ, κυλλωία. καὶ
 τυρῆωία. κατὰ τὸ σῆδος, τυρῆωικὸν πέλαγος. κατὰ τῶ κοιλιαν, μέση
 αἰγῆσ. συρία. κερία. τὰ δὲ ὄρια ἔχουσιν οὕτω. κατὰ μὲν ὄσι αἰγῆ πῆι
 σι, φ. ζ'. ζ'. ζ'. ιθ'. φ. η. κβ'. η' δ. κς'. θ' δ. λ'. κατὰ δὲ τὸν ππολε
 μαῖον. φ. σ. σ'. φ. σ. ιθ'. ζ' ζ'. ιθ'. θ' φ. κ. η'. η' δ. λ'. λαμπραί δὲ μοίραι
 αὐτου, ις'. ιβ'. ιε'. κδ'. λ'. τῶν δὲ φριῶν αὐτῶ δεκανῶν, ὁ μὲν πρῶτος σμαγ
 ὁ δευτερος σρω. ὁ φρίτος ἰσρω κέκλωτ. καὶ ὁ μὲν ἔχων τὸν πρῶτον ὠ
 ροσκοποιῶντα, ἔσαι πρῶτο τοκῆς ἢ πρῶτο φοφος. φρόνιμ. Ἐαθῆς. πωπει
 δθιμῆτος. ἀγαθός. δι' παρρησίας. καὶ ἔσσει τὰς ἔχους αὐτῶ. ἔσσει
 δὲ τὸν ἰδίον κίνδυνῶν ἀποθῆσεται. καὶ ἐν πολλαῖς ζημίαις
 ἔσαι ἐν τῆ πρῶτῃ ἡλικίᾳ, εἰς δὲ γυναικα ἀκατασῆσεται. ἐὰν δὲ ὁ τῶ ζ'
 ἐπιμῆτυρήσει τῶ δεκανῶ τούτω, ἀγαθούς χρόνους ἔξει. Σ θύρεματα θύρῆ
 σει η' κηριθῆσει πολλῶν. καὶ τέλωσ' καλοῦ τθῆσεται. εἰσὶ δὲ οἱ κλημακτῆ
 ρος τούτῃ ἔτος, α'. δ'. β'. ια'. ιζ'. κβ'. λα'. μβ'. νς'. ξγ'. οβ'. πθ'. ὁ δὲ τὸν
 δθῆτῶ, διασῆσει ὄσι γονεῖς. θανάτω. η' τὰ αὐτῶ μείσει. η' ἐν ζημίαις η' ξε
 νιταῖς ἔσαι. η' μὲν μεγάλων ἀνδρῶν σικκοιμηθῆσεται. ποικίλος ὢν
 τοῖς ἡθῆσι. δι' ὕγων τὸ ζῶν ἔχων. ἀκατασῆσεται δὲ πρὸς γυναικα καὶ
 βραδυγαμῆσει. καὶ διαβληθῆσεται ἑδί ἔσσει ἀνδρῶν. καὶ δούλαις καὶ
 χήραις. μὲν δὲ τῶ πρῶτῶ ἡλικίαν, ὠφελθῆσεται πῆα γυναικός. καὶ
 τέλωσ' καλοῦ πύξεται. οἱ δὲ κλημακτῆρες αὐτῶ, ἔτος, σ'. θ'. ια'. κβ'. λα'.
 μα'. νγ'. ξγ'. ος'. πθ'. ὁ δὲ τὸν φρίτον ἐκ μεγάλων καὶ θύγενῶν γονεῶν γεγο
 νός. φραφῆσεται πλῆσιος. η' πισενθῆσεται πολλὰ. η' ἔσαι πωπει δθιμῆτος
 δ καὶ

κῆ φλύφιλος. οὐδὲς μισοπόνηρος. ἀσλγῆς. διμεταβλητός. Σ' ἀκατισαι-
 τίσει κατὰ πλὴ γυναικα. καὶ ὑπερον θύνη. θήσεται ἄνω αὐτῆς. Σ' πολλὰ
 κήσεται. καὶ κυριθῆσει πολλῶν. εἰσι δὲ οἱ κλημακτῆροὺ τούτου ἔτος. δ'.
 ξ'. ια'. κβ'. λγ'. μδ'. νε'. ξγ'. οβ'. ο δὲ θάνατος αὐτῶ οὐδὲς κῆξ' ἔξηνος ἔσαι.
 ο δὲ τὸ μεσεμβόλημα τούτου τὸ Σ' τῶ ἐφεξῆς ζωδίου ὠροσκοποῦ ἔχον,
 ἔσαι ἐκβολιμαῖος κῆξ' θηριόβροτος.

Το δ' ἐφεξῆς τούτου ἰσθμῶριον ὁ εἰς τὰς κινήσας πῆραλμβαίνου,
 ὑδροχρόν ἀνόμοιαν. ὅτι δὲ οἱ κος ἦ. ἀρσενικόν. στερόν. νυκτερινόν. λα-
 γκόν. ἀνθρωπόμορφον. ἄσποτακτικόν. κῆξ' καδύλου μὲν ὅτι ψυχῶδες
 Σ' ὑδατῶδες. κατὰ μέρος δὲ τὰ μὲν προηγούμενα αὐτῶ. καδύγρα. τὰ ἧ
 ἐπόμυλα. πνθυματῶδη. κῆ τὰ μὲν βόρφα. καυσῶδη. τὰ ἧ νότια. νιφετῶδη.
 τῶν δὲ ἐν αὐτῶ ἀστέρων. οἱ μὲν ἐν τοῖς ὠμοῖς. ὁμοίως διαπιδέσσι. τῶ τὸ τῶ
 ἦ κῆξ' τῶ του φ. σω τοῖς ἐν τῆ ἀριστερᾷ χειρὶ. κῆξ' τῶ ἰματῶ. οἱ δὲ ἰδι
 τῶν μικρῶν. μάλλον μὲν τῶ του φ. ἢ ἦον δὲ τὸ του ἦ. οἱ δὲ ἰδι τῆς οὐραῆς
 τῶ νοτίου λίνου τῶ του ἦ καὶ ἠρέμα τῶ του φ. οἱ δὲ ἐν τῆ ῥυσει τῶ ὑδα-
 τος. τῶ τὸ τῶ ἦ. κῆξ' ἠρέμα τῶ τῶ ξ'. περὶ κείωνται δὲ αὐτῶ χῶραι κα-
 τὰ τοὺς ἀρχαίους. ἢ τὸ αἰγυπῆος. ἢ μεθωποταμία. κατὰ δὲ τὸν πῆολε-
 μαῖον. σαυροματικὴ ὀξεία. σογδιανή. ἀραβία. ἀζανία. μέση αἰθιοπία.
 ὡς οἱ δὲ ἀρχαῖοι διέλιον κῆ μέρος. τῆ μὲν ἀριστερᾷ χειρὶ καὶ τῶ σῆ-
 δεῖ αὐτῶ. συρία. τοῖς δὲ ἄνω πλὴ δεξιᾷ. διφράτης Σ' ἡγρις. τῆ δὲ ἐκχῆ-
 σει τῶ ὑδατος. τῶν αἰς. κῆ οἱ πρὸς νότον καὶ ζέφυρον ῥέοντες. τὰ δὲ ὄρια. οὐ-
 τῶ κατὰ μὲν τοὺς αἰγυπῆοις κῆ τῶ δωρόδε. φ. ζ. ξ. φ. γ. ξ. ξ. κ'. ἦ
 ε. κε'. ἦ ε. λ'. κατὰ δὲ πῆολεμαῖον. ἦ σ. σ'. φ. σ. β'. φ. κ. κ'. ξ. ε. κε'. ἦ
 ε. λ'. λαμπραὶ δὲ μοῖραι αὐτῶ. ια'. ιζ'. κ'. κβ'. τῶν δὲ τειῶν αὐτῶ δε-
 κανῶν. ὁ μὲν πρῶτος. πῆξ' κῆ λῆται. ὁ δὲ δευτέρος. ἀδῶ. ὁ δὲ τρί-
 τος. πῆξ' ἰβ' οὔ. ὁ οὖν τὸν πρῶτον δεκανὸν ὠροσκοποῦντα ἔχον. ἔσαι παρῆ-
 σιαστικός. μισοπόνηρος. δικαιοκρίτης. κῆ πολλοὶ ἐπ' αὐτῶν κῆταφθῆξον.
 ὅτι τὸ ἀνπιποῖσθαι τῶ δικαίου. κῆ ἄσπο γυναικῶν θύνη. θήσεται. ὁ μὲν
 δὲ θάνατον τέκνων. οἱ δὲ κλημακτῆρες αὐτῶ εἰσὶν. ἔτος ξ'. ια'. ιβ'. κβ'. λα.
 νζ'. ξβ'. ος'. πλ. γ. β'. ο δὲ τὸν δευτέρον. κακοπαθῆσει σωματικῶς. κῆ εἰς τὰ
 κῆ τὸν τρίτον ἐγκλημάτα ἔξ' φαρμακοποσία κῆ συκοφαντία. κῆ χρημάτ'
 ἀρβολῶν. κῆ ἐμπροσθίους. Σ' νικῶντα ἄσποσῆται. κῆ ἀκασιθῆσει κῆ
 πλὴ

πλὴ γυναικῶν. ταῦτα ἔξ' ἐν τῆ πρῶτῃ ἡλικίᾳ. ὑπερον δὲ οἱ ἀναπτύσει γί-
 νεται. πολλὰ κηποκλῆνος. οἱ δὲ τούτῳ κλημακτῆροὺ εἰσὶν. ἔτος. ιβ'. κβ'.
 λγ'. μδ'. νε'. ξε. ογ'. πδ'. γε'. ο δὲ τὸν τρίτον. ἔσαι μέγας κῆ ἰσοθείσις πηλῆς
 πμηθῆσεται. κῆ κρημοκράτωρ ἔσαι. κῆ πάντα αὐτῶ ἄσποκουσεται
 ἔσαι δὲ ταῦτα ἐὰν κῆ ἀναδοποιοὶ ἐπιμυτηρῆσσι τῶ τόπω. ἀνθ' κῆ κῶν
 ἦπουσίασ. οἱ δὲ κλημακτῆροὺ αὐτῶ εἰσὶν. ἔτος.

ο δὲ τὸ μεσεμβόλημα αὐτῶ τὸ Ὁ ἐφεξῆς ζωδίου ὠρο-
 σκοποῦ ἔχον. ἔσαι περατῶδης. ἐκβολιμος οἷον σατυρίσκος ἢ ἔρμαφό-
 διτος. διδυμος ἢ δικίφαλος.

Το δ' ἐφεξῆς τούτου ἰσθμῶριον ὁ εἰς τοὺς πρῶτας πῆραλμβαίνου,
 ἀνόμοιαν ἰχθύος. κῆ ἔστιν οἶκος ξ' ὑψωμα φ πει μοῖρας κ'.
 π σω τῶ σφ κῆ τῶ κ. διθμον. θηλικόν. γόνιμον. νυκτερινόν. νηκτύν. συ-
 ριγγῶδες. πῆρω τὸν ἀφονον. ἄσποτακτικόν. κῆ καδύλου μὲν ἔστι ψυχρόν
 κῆ πνθυματῶδες. κατὰ μέρος δὲ τὰ μὲν προηγούμενα αὐτῶ δῦκρατα. τὰ
 δὲ μέγα κῆξ' γυρα. τὰ ἧ ἐπόμυλα καυσῶδη. κῆ τὰ μὲν βόρφα. πνθυματῶ-
 δη. τὰ δὲ νότια ὑδατῶδη. τῶ δὲ ἐν αὐτῶ ἀστέρων. οἱ μὲν ἐν τῆ κεφαλῇ τῶ νο-
 τωπέρῃ ἰχθύος τὸ αὐτῶ ποιοῦσι τῶ τῶ φ κῆ ἠρέμα τῶ τῶ ἦ. οἱ δὲ ἐν τῶ σῶ-
 ματι. τῶ του ξ'. Σ' τῶ τῶ φ. οἱ ἧ τῆς οὐραῆς κῆ τῶ νοτίου λίνου. τῶ τῶ
 ἦ κῆ ἠρέμα τῶ του φ. οἱ δὲ ἐν τῶ βορείῳ λίνῳ. τῶ τῶ ἦ. κῆ τῶ τῶ ξ'. οἱ δὲ
 ἔξ' τῶ σωδέσμου λαμπροί. τῶ του ἦ κῆ ἠρέμα τῶ του φ. ἄσποκῆνται δὲ
 αὐτῶ χῶραι. ἢ τε δρυθρᾷ θάλασσα. κῆ τὰ πρὸ τῶν ὠκεανῶν. κῆ δὲ τῶ πῆολε-
 μαῖον. φαζανία. ναταμωνίπης. γαρχμαντικὴ. λυδία. κηλικία. παμφυλί-
 α. ὡς δὲ κῆ μέρος οἱ ἀρχαῖοι διέλιον. τοῖς μὲν ἐμπροσθίοις. διφράτης
 κῆ ἡγρις. τῶ δὲ μέσῃς. συρία. δρυθρᾷ θάλασσα. ἰνδικὴ μέση. πῆρσις. τοῖς
 δ' ἄνω τὸν νότον. ἀραβικὴ θάλασσα. κῆ βορουθῆνης. τῶ σωδέσμου τῶ
 βορίῃ ἰχθύος. θράκη. τῶ δὲ τῶ νοτίου. ἀσία κῆ σαρωδῶ. τὰ δὲ ὄρια οὐτῶ.
 κατὰ μὲν τοὺς αἰγυπῆοις. φ. ιβ'. ιβ'. ξ. δ. ις'. φ. γ. ιβ'. ἦ θ. κῆ. ἦ β'. λ'.
 κῆ δὲ τὸν πῆολεμαῖον. φ. κ. κ'. ξ. σ. ιδ'. φ. σ. κ'. ἦ. σ. κς'. ἦ δ. λ'. λαμπ-
 πραὶ δ' αὐτῶ μοῖραι. κ. ιε. κ. κγ. κε. λ. τῶ δὲ τριῶν αὐτῶ δεκανῶν. ὁ πρῶτος.
 βιθ. ὁ δευτέρῳ χροναχρῆτ πβιου. ὁ τρίτος. βιου. καὶ ὁ μὲν τῶ πρῶτον δε-
 κανὸν ὠροσκοποῦντα ἔχον. ἔσαι μέγας Ὁ πολὺ ὄχλον ὑφ' ἑαυτὸν ἔξ' ἔ-
 θ' ποιῶντ' ἄσποπεταγμένους. λυπηθῆσῃ ἰδι τέκνοις. ἔσαι ἧ θεοσεβῆς
 δ' 11 διχρημάπισος

θύχηματίσος καὶ πῶδι ἅν φάχλην κινδιωθίσος θάνατον ἔωσλῶαι.
 ἐκφθίβεται. πινὸς ἢ τῶν τοιούτων καὶ τῶν γυναικῶν ἀποστρεφῶνται. δι-
 εκφορμαῶν δὲ ταῖς τοιαύτῃ τῷ θεκανῷ δυσκολίασ, ἀγαθὸνσ καιροῦσ ἐξή,
 καὶ ἔωδ γλυκαῖκὸς θίνονθῆσεται κῆ τεκνώσει. εἰσὶ δὲ οἱ τούτου κλημακτῆ
 ρὸς ἔτος, ιβ. κβ. κε. κζ. λγ. μβ. νβ. ξδ. ὁ δὲ τὸν δεῦτέρον, φράφῆσεται πολυ
 σίως. κῆ διασῆσει ἔδῃ γονείσ κῆ τὰ αὐτῷ μφώσει. κῆ δι᾽ αὐτῷ κτήσεται ἔπερα.
 ἔσαι ἢ ἔμπορικὸς πῆς κῆ πδρίκῆτος κῆ φιλάνθρωπος. κῆ ποιουδθμῆνος.
 ἔρανήατε ἰδῶσ κῆ ἡσύχα. κῆ πῆσθῆσει κῆ πῆσθῆσῆσει ἢ ἀποστρεθῆσῆσει ἔωδ
 φίλῃ. κῆ γαμήσει γυναικα. λῶ κῆ ἐκβαλεῖ ἐπιβουλιθῆσει πῆ αὐτῆσ. ἔξει δὲ
 πολλῷ ἔχρησ, οὐσ κῆ ἐπόφεται. εἰ δὲ ἀγαθὸς ἐπιμῆτυρήσει ἀσῆρ γαμήσει
 μετακῶτα κῆ λῶ γυναικα. Σ θῆσαθῆσει ἔσαι. κῆ καλῶ τέλωσ πῆξῆ. ὁ
 εἰσὶ δὲ τούτου οἱ κλημακτῆρὸς. ἔτος, δ. ζ. ι. ις. κ. λα. μβ. να. ξα. ξθ. οβ. οξ.
 οθ. ὁ δὲ τὸν τρίτον, ἔσαι κεχαριτωμῆνος. κῆ ποιουδθμῆνος. πολῆφιλωσ,
 φρυφῆθῆσει. ἔξῆ δὲ σῆνος ἐπὶ τῷ σώματι. κῆ ὄφεται θάνατον οἰκείων κῆ γυναι-
 κὸς. ἔξῆ δὲ διαφῆβῆσει ἐπὶ ποταμοῖσ κῆ ἐπὶ θαλάσῃ. κῆ τὰ τῷ πονέων μειώσει.
 φιλωνφῆσει δὲ πρὸς ἔωδ ῥέχοντασ κῆ γαμήσει πρὸ βεβηκῆσαν. εἰ δὲ ἐπι-
 θεωρήσῃ ἀγαθοποιὸς, πολλὰ μὲν κτήσεται, ἀγαλώσει δὲ τῶν τὰ ὡσ ἔν-
 φηθῆσει. οἱ δὲ κλημακτῆρὸς τούτου εἰσὶν ἔτος, β. σ. θ. ιβ. κα. λα. μβ. να.
 ξξ. οδ. π. ὁ δὲ θάνατος ὀξῆσ. ὁ δὲ τὸ μεσεμβόλημα τούτου τὸ κῆ τῷ ἴωρο
 σκοποῦ ἔχων, αὐτόχειρ ἐαυτῷ ἔσαι. ἢ καὶ φαρμακοφῆσῆσει τελευτήσῆσει.
 ἢ ἀπάγεται κῆ οὐδὲ ταφῆσ ἀξίωθῆσεται.

τέλωσ.

ΟΣΑ ΟΙ ΠΛΑΝΩ

μῆνοι ἀσῆρὸς ἐν ἐκῆστω τῶν ζῳδίων σημαῖνοισῆν.



ΚΡΑΝΟΣ ΕΝ Υ γινόμενος. εἰ δὲ μῆσων τῶν ζῳδίων ἢ ν
 ἔσῆν, θῆρασῆσαν σημαῖνῆ. ἐν δὲ τοῖσ βορείοισ μῆρεσῆν αὐτῆ
 ποιῆ καὶ θῆρασ καὶ φθῆρασ ποιῆ. ἐν δὲ τοῖσ νοτίοισ ἡφῆ-
 χῆ κῆ νιφετούσ Σ πάχῆασ. φάσῆν δὲ ποιούμῆνος, ἐν μὲν
 τῷ πρῶτῷ θεκανῷ τῷ ἴσθῆρονταῖσ κῆ ἀνέμοισ σημαῖνῆ. ἐν
 τῷ δευτέρῳ, θῆρασῆσαν ἀέρων. ἐν δὲ τῷ τρίτῳ, καύσῆσαν καὶ λῆμικῶ
 νόσον. κῆ ἴσθῆρον δὲ ποιούμῆνος ἐν μὲν τῷ πρῶτῳ θεκανῷ, ναχῆλιαν τῷ πῆρα
 γμαῖτων θῆρασῆσει κῆ ἀρῆσαν. ἐν δὲ τῷ δευτέρῳ, ἀβροχῆσαν. ἐν δὲ τῷ τρίτῳ, λῆ-
 μὸν κῆ λιμὸν. πῆ δὲ ἐπίτασῆν κῆ ἀνέσῆν τῶν ἀποτελεσῆματων σκαφῆσερον
 τε κῆ ἀνῆριθῆσερῆ γνῶσῆσῆσαν ἐκ τῆσ τῶν λῆπιῶν ἀσῆρων μῆτυρῆασ. καὶ
 τῆσ πρὸς τὰ φῶτα σῆματογραφῆασ. κῆ τῆσ τῷ χερῶν κῆ πῆλων οἰκείῶ-
 σεσ πρὸς αὐτὸ τὸ ζῳδῆον ἐν ὧ ἔστιν ὁ ἀσῆρ, κῆ τὰ τούτῳ φῆρασῆσαν
 σῆματῆρομῆνα.

Ἐν δὲ τῷ ἴσθῆρον γινόμενος, καδύλου ἴσθῆ, σῆτοφῆασ χαλεπαῖσ ἀποτελεῖ. κῆ ἢ ρ
 σειμοῦσ κατὰ τόπωσ. κῆ μάλιστῆ ἐν ταῖσ χερῆασ κῆ πόλεσι ταῖσ ἔωδ-
 κῆ μῆλαισ τῷ ἴσθῆ. ἐν δὲ τῷ δεῦτέρῳ μῆσων τῶν ζῳδίων, ὀμβροῦσ κῆ ψυχῆοτῆτασ
 ἀποτελεῖ. ἐν δὲ τοῖσ βορείοισ μῆρεσῆν, θῆρασῆσαν ἀέρων. ἐν δὲ τοῖσ νοτίοισ,
 ἀταξῆσαν ἀέρων. φάσῆν δὲ ποιούμῆνος, ἐν μὲν τῷ πρῶτῳ θεκανῷ, ὀμβροῦ
 θεῖσ ἀέρασ θῆρασῆσει, κῆ σειμοῦσ κατὰ τόπωσ. ἐν δὲ τῷ δευτέρῳ, πολῆθῆσ
 ὀμβροῦ κῆ παχῆτούσ. ἐν δὲ τῷ τρίτῳ, καύσῆσαν κῆ ἔσραπαῖσ κῆ κερα-
 νοῦσ. ἀνῆρόνκτοσ δὲ ὧν, ἔπετούσ φῆρασῆσαι κῆ κῆτακῆλῆσεισ ἐν πῆσι τό-
 ποισ ἀποτελεῖ.

Ἐν δὲ τοῖσ Π πῆν πῆροδῆν ποιούμῆνος ὀμβροῦ φῆρασῆσαι φῆσῆ. ἐν δὲ ἢ
 τῷ Δῆ μῆσῆσι τῶν ζῳδίων, θῆρασῆσαν ἅν ἀέρα ποιῆ. ἐν δὲ τοῖσ βορείοισ μῆ-
 ρεσι, σειμοῦσ κατὰ τόπωσ. Ὁ πῆνθῆματων θῆρασῆσαν ἐπῆφορασ. ἐν δὲ τοῖσ
 νοτίοισ, καύσῆσαν. φῆρασῆσαι. κῆ ἀφορῆσαν κῆ φῆτων.

Ἐν δὲ τῷ ὀσ πῆν μετῆρασῆσαν ποιούμῆνος, ἐκ δυσκῆρασῆσαι νόσοσ ἐπῆ ὀ
 δ ἢ ἢ γῆ τοῖσ

γειτοῖς προεβηκίσιν ἀνθρώποις, κῆ σεισμους, κῆ ἀνωφελεῖς ἐπομβρίας, κῆ ψυχρότεραν πλῆ τῷ αἰέρος κατάστασιν. Ἐν δὲ τῷ δξβ μέθων τῶν ζωδίων τῆς εἰσαλθούσεως αὐτοῦ γενόμενης, θύκραςίαν αἰέρων ποιῆ. εἰ δὲ τοῖς βορείοις ἢ νοτίοις μέρεσιν, αὐχμῶν κρῦν-μεν δὲ ποιούμηνος, εἰ τῷ πρώτῳ δεκανῶ, ὁ νῖνκσι γεωργούς. εἰ δὲ τῷ δευτέρῳ, ὀφθαλμῶν πόνῃ κῆ ῥθυματισμούς. ἀκρόνυκτος δὲ, ὑέτους κῆ ἐπικλύσεις ποταμῶν.

Ω Ἐν δὲ τῷ Ω τριούμηνος πλῆ μετέβασι, λοιμὸν σημαίνῃ κῆ πνίγος. εἰ δὲ τῷ δξβ μέθων τῶν ζωδίων, θύκραςίαν αἰέρων ποιῆ. εἰ δὲ τοῖς νοτίοις μέρεσιν, ὑγρασίας κῆ ἐπομβρίας. φάσιν δὲ τριούμηνος, εἰ μὲν τῷ πρώτῳ δεκανῶ, θετηρίας κῆ θύορίας εἰ δὲ τῷ δευτέρῳ, νόσοις κῆ ἀσθενείας. κρῦν-μεν δὲ ποιούμηνος, εἰ μὲν τῷ πρώτῳ δεκανῶ, νοσερός ἐστιν. εἰ δὲ τῷ τρίτῳ, κριτικῶς ἐπάγει νόσοισι. σφρίζων δὲ ποταμῶν πλημμύρας.

ΠΡ Ἐν δὲ πρ πλῆ μετέβασι ποιούμηνος, φθορὰν κῆ λοιμὸν ἐν ἀνθρώποις σημαίνῃ. καὶ εἰ μὲν τῷ δξβ μέθων τῶν ζωδίων, ὑέτους δηλοῖ. εἰ δὲ τοῖς νοτίοις ἢ βορείοις μέρεσιν, θύκραςίαν τῷ αἰέρος. κρῦν-μεν δὲ ποιούμηνος, εἰ μὲν τῷ δευτέρῳ δεκανῶ, ῥθυματισμούς κῆ ὀφθαλμίας ποιῆ. εἰ δὲ τῷ τρίτῳ, ἀνομβρίας. ἀκρόνυκτος δὲ, ἐπικλύσεις ποταμῶν, κῆ ἐπομβρίας πολλάς μετὰ βροντῶν ὀσφραπῶν.

Σ Ἐν δὲ Σ πλῆ μετέβασι ποιούμηνος, θύκραςίαν σημαίνῃ κῆ μάλιστα εἰ τῷ δξβ μέθων τῶν ζωδίων. ἐπίγει δὲ Σ νοσηλίαν δυνάμων. εἰ δὲ τοῖς βορείοις μέρεσιν ἂν πνυμάτων σφοδρότατων κίνησιν ποιῆται. κῆ αἰέρος ξηρασίαν κῆ ἀβροχίαν. εἰ δὲ τοῖς νοτίοις, λοιμὸν ἐν ἀνθρώποις. κρῦν-μεν δὲ ποιούμηνος, εἰ μὲν τῷ πρώτῳ δεκανῶ, αἰέρος ξηρότητα σημαίνει εἰ δὲ τῷ δευτέρῳ, ψύχος ξηρότητα. σφρίζων δὲ, μακρονοσίαν ἐκ φενίπιδος. ἀκρόνυκτος δὲ, ὀξείας ἐπιφορὰς τῷ κατασημαπ.

Μ Ἐν δὲ μ πλῆ μετέβασι ποιούμηνος, νόσους βλαβεράς Σ ἐπικινδύνισ ἐπιφέρει. κῆ χειμῶνα χιονώδη τὴ κῆ ψυχρότητα. εἰ δὲ τῷ δξβ μέθων τῶν ζωδίων γινόμενος, θύκραςίαν τῷ αἰέρος δηλοῖ. εἰ δὲ τοῖς βορείοις μέρεσι, καύθωνας κῆ κρῦν-μεν. εἰ δὲ τοῖς νοτίοις, ὑέτους κῆ πολλῶν ὑγρασίας φάσιν δὲ ποιούμηνος, εἰ τῷ τρίτῳ δεκανῶ, σεισμὸν σημαίνῃ ἐγκαρδίος δὲ γινόμενος νόσοισι δηλοῖ. σφρίζων δὲ, ψύξης κῆ ἀσθενείας.

Φ Ἐν δὲ φ πλῆ μετέβασι ποιούμηνος, ὑγρασίαν σημαίνῃ. Δξβ μέθων

σων δὲ τῶν ζωδίων γινόμενος, ὄγκ ἀμείρους θύκραςίαν. εἰ δὲ τοῖς βορείοις μέρεσι, κινητικὸς πνυμάτων. σφρίζων δὲ, σιτοδείαν χαλεπῶν ἔσθαι σημαίνῃ. ἀκρόνυκτος δὲ, πυρεπικῶς διαδέσεις.

Ψ Ἐν δὲ ψ πλῆ μετέβασι ποιούμηνος, λοιμὸν τῷ τόπῳ σημαίνῃ. εἰ δὲ τῷ δξβ μέθων τῶν ζωδίων γινόμενος, ἀκράτον κῆ αἰώμαλον τὸν χειμῶνα ποιῆ. εἰ δὲ τοῖς βορείοις ἢ νοτίοις μέρεσι γινόμενος, χιόνων κῆ παγετῶν κῆ πολλοῦ ψύχους καὶ ὑγρασίας ὄσι σημαντικὸς. κρῦν-μεν δὲ ποιούμηνος εἰ τῷ τρίτῳ δεκανῶ, χειμῶνα ἔσθαι εἰ τῇ θαλάσῃ σημαίνῃ σφρίζων δὲ, παραχρῆς τῷ κατασημαπ.

Ξ Ἐν δὲ ξ πλῆ μετέβασι ποιούμηνος, θύκραςίαν τῷ αἰέρι ποιῆ. εἰ τῷ δξβ μέθων τῶν ζωδίων γινόμενος, πολλῆς ὑγρασίας καὶ ὑέτων αἰπίος γίνεται. εἰ δὲ τοῖς βορείοις μέρεσι, φθορὰν τῶν καρπίμων. εἰ δὲ τοῖς νοτίοις, ὑέτους κῆ νεφέλας ἀσυμμέτρους. ἐγκαρδίος δὲ γινόμενος, ἀπραγίαν τοῖς γεωργοῖς ἐπιποιῆ, κρῦν-μεν δὲ ποιούμηνος εἰ τῷ τρίτῳ δεκανῶ, ὄσι ὑγρῶν ὄχλησιν σημαίνῃ.

Χ Ἐν δὲ τοῖς χ πλῆ ἐπέμβασι ποιούμηνος, παρδῆτας ἀρχαῖς θύκραςίαν ποιῆται. εἰ δὲ τῷ δξβ μέθων τῶν ζωδίων, ὑγρασίαν πολλῶν καὶ πολυομβρίαν. εἰ δὲ τοῖς βορείοις μέρεσι, πνυμάτων κινητικὸς γίνετ. εἰ δὲ τοῖς νοτίοις, πωλλῶν ὑδέτων ἐπιφορὰς κῆ πλημμύρας ποταμῶν ποιῆ. φάσιν δὲ ποιούμηνος, εἰ μὲν τῷ πρώτῳ δεκανῶ, νιφετούς κῆ πάχυνας καὶ κρῦν-μεν ὄσι πολὺ. εἰ δὲ τῷ δευτέρῳ, θύκραςίαν εἰ τῷ αἰέρι. κρῦν-μεν δὲ ποιούμηνος, εἰ μὲν τῷ πρώτῳ δεκανῶ, ῥθυματισμούς καὶ κατάξρῶν. ἀκρόνυκτος δὲ ἀβροχίαν πολλῶν καὶ αὐχμῶν καὶ ξηρασίας.

Ζ Εἰς δὲ ἐν ν πλῆ μετέβασι ποιούμηνος, καὶ εἰ τῷ δξβ μέθων τῶν ζωδίων γινόμενος, θύκραςίαν αἰέρων καὶ ὑγείας ὄσι σημαντικὸς. εἰ δὲ τοῖς βορείοις μέρεσι, καύθωνας πολλοὺς ποιῆ. εἰ δὲ τοῖς νοτίοις ψυχρότατος χειμῶνας. φάσιν δὲ ἕωαν ποιούμηνος, εἰ μὲν τῷ πρώτῳ δεκανῶ, βροντὰς καὶ σφοδρούς ἀνέμους. κρῦν-μεν δὲ ποιούμηνος εἰ τῷ τρίτῳ δεκανῶ, ὑγρασίαν αἰέρων καὶ πολυομβρίαν. ἀκρόνυκτος δὲ τὸς μετοπάρου τὸν καιρὸν ὑγρὸν ἔσθαι σημαίνει.

Εν δὲ τῷ ψρ δξβ μέθων τῶν ζωδίων γινόμενος, ὑγρασίαν πολλῶν καὶ ψύχη σημαίνῃ. εἰ δὲ τοῖς βορείοις μέρεσιν, θύκραςίαν αἰέρων. εἰ δὲ τοῖς νοτίοις

ΣΤΑΥΡΟΜΕΤΡΟΙΣ

οις, ἀκαταστασίαν καὶ ἀνωμαλίαν τῆ ἀέρος. φάσιν ὅ ποιούμηνος ἐν τῷ
πρώτῳ δεκανῶ, ἐπείσιν ἀνέμωσ Ὡ γέλιαν ἀθρόωποις σημαίνει. ἐν δὲ τῷ
δευτέρῳ, ὕδατα πολλὰ ἔσεσθαι, καὶ ἐν τῷ τρίτῳ, καὶ μετὰ τὸν τρί-
τον ἀηλοῖ. ἐν δὲ τῷ τετάρτῳ, ἀστραπῶν Ὁ βροντῶν ὄσι ποιητικῶς. κρύψιν
δὲ ποιούμηνος ἐν τῷ πρώτῳ δεκανῶ, ὑγρῶν νόσων ἐπιφορὰς δηλοῖ. δεικνύ-
νυκτος δὲ, ὑέτους.

Π ἐν ὅ τοῖς Π πλὴν μετέβασι ποιούμηνος, ὑγείας Ὁ ἐνρῶσιος ὄσι ση-
μαντικῶς. ἐν ὅ τῷ δὲ μίεσιν τῶν ζωδίων γινόμενος, ὑγρὸν καὶ ὑδατῶσ
τὸ χεμῶνα σημαίνει. ἐν δὲ τοῖς βορείοις μέρεσιν ἐπείσιν ἀνέμωσ ποιῆ.
ἐν ὅ τοῖς νοτίοις, ξηρὸν τὸ θέρους, καὶ καυσῶδες, δεικνύνυκτος δὲ, ὑέτους καὶ
χεμῶνα ψυχρὸν.

Ϟ ἐν ὅ τῷ Ϟ καὶ ἐν ὅ Αἰθ μίεσιν τῶν ζωδίων πλὴν μετέβασι ποιού-
μηνος, θύκραςίαν πολλῶ σημαίνει. ἐν ὅ τοῖς βορείοις μέρεσιν, θερμὸς καὶ
καυσῶδες ὄσι. καὶ ἐν τοῖς νοτίοις ὡσαύτως. φάσιν ὅ ποιούμηνος ἐν τῷ
τρίτῳ δεκανῶ, θέρους θύκραςτον Ὁ ἐπείσιν ἀνέμωσ πνοῶς. δεικνύνυκτος ὅ,
ὄμβροσ μετὰ κρύου.

Ω ἐν δὲ τῷ Ω κατ' αὐτὸν τὸν δὲ μίεσιν τῶν ζωδίων γινόμενος, ὡμῶς
καύθραςσ σημαίνει. ἐν δὲ τοῖς βορείοις μέρεσιν, κίνησιν ἀνέμωσ. ἐν δὲ τοῖς
νοτίοις, ὑγρασίαν ἀέρων. ἀκρόνυκτος δὲ, διετρίαν ἀγλαῶν καὶ χεμῶνα
θύκραςτον Ὡ χριστῶν.

ΠΥ ἐν δὲ τῷ ΠΥ μετέβασι ποιούμηνος, θύκραςίαν ἀέρων καὶ χεμῶ-
να σύμμεσον δηλοῖ. ἐν δὲ τοῖς βορείοις μέρεσιν, ὡσαύτως ἐνκραςίαν. ἐν
δὲ τοῖς νοτίοις ἐνετρίαν σύμμεσον καὶ ὠφέλιμον. φάσιν δὲ ποιούμηνος
ἐν τῷ πρώτῳ δεκανῶ, ξηρὸν καὶ ἀνέμωσ τὸ μετόπωρον ποιῆ. δεικνύ-
νυκτος ὅ, ὄμβροσ ἐλάτῃσιν.

Ϟ ἐν δὲ τῷ Ϟ κατὰ τὸν δὲ μίεσιν τῶν ζωδίων πλὴν μετέβασι ποι-
ούμηνος, θύκραςτον τὸν ἀέρα δηλοῖ. ἐν δὲ τοῖς βορείοις μέρεσιν, ἐπείσιν ἀ-
νέμωσ καὶ ἐπωφελῆς. ἐν δὲ τοῖς νοτίοις, λαίμην καινόσιν ἀθρόωποις. φά-
σιν δὲ ποιούμηνος ἐν τῷ δευτέρῳ δεκανῶ, πολυομβρίαν ποιῆ. ἐν ὅ τῷ ῥί
παθύκραςίαν καὶ ἀνοσίαν σημαίνει. κρύψιν δὲ ποιούμηνος ἐν τῷ πρώτῳ
δεκανῶ, ἀνέμωσ καὶ ἀβροχὸν τὸν ἀέρα δηλοῖ. ἐν δὲ τῷ δευτέρῳ, ψυχρὸν καὶ
κατὰξηρον, ἀκρόνυκτος δὲ ὀφθαλμῶν καὶ ἔθυμασιμῶσ.

ἐν δὲ τῷ μ πλὴν μετέβασι ποιούμηνος, πᾶσιν βλάβῃ νοσῶσιν μ
ὄσ ἀθρόωπων ἀπελαίνει. ἐν ὅ τῷ δὲ μίεσιν τῶν ζωδίων γινόμενος, θύκρας-
τον τὸν χεμῶνα καὶ θύκραςσ σημαίνει. ἐν δὲ τοῖς βορείοις μέρεσιν, καύθρας
καὶ θερμασίαν. ἐν δὲ τοῖς νοτίοις, ἐνέμωσ τὸν ἀέρα. φάσιν δὲ ποιούμηνος
ἐν τῷ τρίτῳ δεκανῶ, χεμῶνα θύκραςτον καὶ χριστῶσ. σπρίζων δὲ, ἐγκοπήν
ἐνετρίασ καὶ τῶν ἐπείσιν ἀνέμωσ.

ΕΥ δὲ τῷ ΕΥ πλὴν μετέβασι ποιούμηνος, ἐπείσιν πνυμῶτων γίνεσ
ῶσητικῶς. καὶ θύκραςτον τὸν ἀέρα καθίστησιν. ἐν ὅ τῷ δὲ μίεσιν τῶν ζωδίων
γινόμενος, πλῆθος ὑδάτ' δι' ὅλου τὸ χεμῶνος ἔσεσθαι σημαίνει. ἐν δὲ τοῖς
βορείοις μέρεσιν ὁμοίως πνυμῶτων κίνητικῶς. ὄσι φάσιν δὲ ποιούμηνος ἐν
τῷ δευτέρῳ δεκανῶ, γαργῶσι χριστῶσ ἐλπίδας πᾶσιν. σπρίζων δὲ, σπρίσιν
ὄμβροσ σημαίνει. ἀκρόνυκτος δὲ, ὀφθαλμῶσ ἐπιφορὰς ἐν σκήτῃ.

ΕΥ δὲ τῷ Υ κατὰ τὸν Αἰθ μίεσιν τῶν ζωδίων πλὴν μετέβασι ποιού-
μηνος, θύκραςτ' ὃν χεμῶνα σημαίνει. ἐν δὲ τοῖς βορείοις μέρεσιν, ὑγρασίαν
ὡμῶσ ποιῆ. καὶ ἐν τοῖς νοτίοις ὡσαύτως ὑγρασίαν καὶ φθοράν. ἀκρό-
νυκτος δὲ ὀφθαλμῶσ.

ΕΥ δὲ τῷ Ϟ πλὴν μετέβασι ποιούμηνος, ἀκραςίαν τὸ ἀέρος καὶ ὑγεί-
αν σημαίνει. ἐν δὲ τῷ δὲ μίεσιν τῶν ζωδίων, ὑγρασίαν πολλῶ. ἐν δὲ τοῖς
βορείοις μέρεσιν, ξηρασίαν σύμμεσον. ἐν δὲ τοῖς νοτίοις, πολλῶ ὀμίχλω.
κρύψιν δὲ ποιούμηνος ἐν τῷ τρίτῳ δεκανῶ, ἐλάτῃσιν ὑέτου'. δεικνύνυκτος
δὲ, ννεμίαν σημαίνει.

ΕΥ δὲ τοῖς Χ πλὴν μετέβασι ποιούμηνος, θύκραςίαν ἀέρων σημαίνει. Χ
ἐν δὲ τῷ Αἰθ μίεσιν τῶν ζωδίων γινόμενος, ὑγρασίαν πολλῶ. ἐν δὲ τοῖς
βορείοις μέρεσιν, αὔρας ἐπείσιν διποτελεῖ. ἐν δὲ τοῖς νοτίοις, ὑδάτων
πλῆθος καὶ πλῆμύρας. κρύψιν δὲ ποιούμηνος ἐν τῷ πρώτῳ δεκα-
νῶ, παγετὸν καὶ ψυχὸσ σημαίνει. σπρίζων ὅ, βλαβερὸσ καὶ ἀνωφελῆς ἐν
πᾶσιν. δεικνύνυκτος δὲ, ξηρὸσ καὶ ὄμβροσ.

ΑΡΗΣ δὲ ἐν τῷ Υ πλὴν μετέβασι ποιούμηνος καὶ δὲ μίεσιν ἄσ
τῶν ζωδίων, ξηρασίαν δηλοῖ ἐν τῷ ἀέρι. ἐν δὲ τοῖς βορείοις μέρ-
εσιν ὡσ, καύθρας καὶ φθοράν. ἐν ὅ τοῖς νοτίοις, σύμμεσον τῆ ψυχρῶσ
ἢ δ' ἀέλωσ. φάσιν δὲ ποιούμηνος ἐν τῷ πρώτῳ δεκανῶ, κερωνοῦσ ἢ
πρησῆρας μετὰ βροντῶν ποιῆ. ἐγκαρδίος δὲ, καύθραςσ ποιῆ.

μρ εν δε τω υρ πλω μετα βασιν ποιου μινος, σεισμων εστι κνηητικος. και η τω δωρος ανωμαλιαν δηλοι. εν δε τοις βορειοις μερεσι γινόμενος, λαιμη κησ νόσου εστι σημαιητικος. εν δε τοις νοτιοις, διταξιασ και ανωμαλιασ τω δωρος. φασι εν δε ποιου μινος εν τω δευτέρω δεκανω, φθορα εν τω απερ μοιτων η λαιην δηλοι. κρυψεν δε ποιου μινος εν τω τρίτω δεκανω, διφανισμὸν καρπών ἀμπελων @ ελαιασ. σπρίζων δε, κτηνων θρωσιν σημαιη. διηρόνυκτος δε, αυχμον S διβροχίαν.

Π εν δε Π πλω μετα βασιν ποιου μινος, φθορα εν τω αερος δηλοι. εν δε τω δια μέσον τιν ζωδιων γινόμενος, πλω δικρασιαν παραιρειται. εν δε τοις βορειοις μερεσι, σεισμον σημαιη. εν δε τοις νοτιοις, καισωνασ και αυχμους. κρυψεν δε ποιου μινος, εν τω δευτέρω δεκανω, νόσον ανθρωποισ εν σκηπη. σπρίζων δε, λαιμη κω επφορη νόσον.

σδ εν δε τω σδ πλω μετα βασιν ποιου μινος, αδρων ανωμαλιαν και δισκρασιαν σημαιη. εν δε τω δγ μέσων των ζωδιων γινόμενος, βραχυ λε πωρος το δικρατον διατήρησιν. εν δε τοις βορειοις μερεσι, καισωνασ η αυ χμους. S εν τοις νοτιοις δ' ωσκωτως. φασι εν ποιου μινος εν τω πρώτω δεκανω, σεισμον σημαιη. κρυψεν δε ποιου μινος εν τω πρώτω δεκα νω, νόσου εν σκηπη. εν δε τω δευτέρω, βλαβλω S φθορα εν τω καισω νος. διηρόνυκτος δε, αυχμους η ξηρασιασ.

Ω εν δε τω Ω κατα τον Διξ μέσον τιν ζωδιων γινόμενος, βραχυ λε εστι ενκρατος. εν δε τοις βορειοις μερεσι, κνηητικος εστι καισωνων πνθυ μαιτων. εν δε τοις νοτιοις, ητηον υγρανητικος. κρυψεν δε ποιου μινος εν τω δευτέρω δεκανω, καισωνασ ποιη. ακρόνυκτος δε, ανωμαλια και ξηρασιαν.

πρ εν δε τω πρ πλω μετα βασιν ποιου μινος, φθορα εν τω δωρος και ξηρασι αν. εν δε τω δγ μέσων τιν ζωδιων, φθορα εν τω αυχμον πολω. εν δε τοις βορειοις μερεσι, ολίγη φθορα εν τω υδατων σημαιη. εν δε τοις νοτιοις, πα ραιρειται πλω δικρασιαν.

π εν δε τω π πλω μετα βασιν ποιου μινος, ανωσήλθον καιρον δηλοι. εν δε τω δγ μέσων των ζωδιων, ουκ ενκρατος εστιν. εν δε τοις βορειοις μερε σι, πνθυμω εστι κνηητικος. εν δε τοις νοτιοις, λυμανητικος. κρυψεν δε ποιου μινος εν τω πρώτω δεκανω, ξηρον το μετόπωρον και ανικμον δηλοι. εν δε

εν δε τω εδ τριτω δεκανω, τω αερος δικρασιαν. διηρόνυκτος δε νετους επ τεινει μεζα βροντων.

εν δε τω μ πλω μετα βασιν ποιου μινος, τον αδρα ξηραη. εν δε τω μ δγ μέσων των ζωδιων γινόμενος, ητηον ενκρατος εστιν. εν δε τοις βορειοις με ρεσιν, αυχμον η ξηρασιαν ποιη. εν δε τοις νοτιοις, δικρατος γινεται. φασι εν ποιου μινος εν τω πρώτω δεκανω, βροντας και ηρησισιασ αποτε λαι. κρυψεν δε ποιου μινος εν τω δευτέρω δεκανω, πονον οφθαλμων τωι. εν δε τω τρίτω δεκανω, ολεθρον κτηνων. ακρόνυκτος δε, αβροχίαν.

εν δε τω + πλω μετα βασιν ποιου μινος, δικρασιαν τω αερος δηλοι. + εν δε τω δγ μέσον τιν ζωδιων, το αυτο ομοιωσ δηλοι. εν δε τοις βορειοις μερεσι, ξηρων πνθυμαιτων και ανικμων τωιηητικος εστιν, ακρόνυκτος δε. καισωνασ πολλους δηλοι.

εν δε τω γ πλω μετα βασιν ποιου μινος, ξηρασιασ εστι σημαιητικος. εν δε τω δγ μέσων τιν ζωδιων γινόμενος, δικρατω περοσ εστιν. εν δε τοις βορειοις μερεσιν και τοις νοτιοις, φθορα εν τω αερος σημαιη. φασι εν ποιου μινος εν τω δευτέρω δεκανω, αυχμον και αβροχίαν. εγκαρδιος η ων, ξηρασιαν πολλω. κρυψεν δε ποιου μινος εν τω τρίτω δεκανω, ιετον σημαιη.

εν δε τω ζ πλω μετα βασιν ποιου μινος, ενκρατος εστιν. εν δε τω δγ μέσων τιν ζωδιων γινόμενος, νετους τωι. εν δε τοις βορειοις μερεσι, ξη ρασιαν. εν δε τοις νοτιοις, σωνεφιασ ατονισ τε και σειρωδεις. φασι εν ποιου μινος εν τω δευτέρω δεκανω, τοις πλεοισιν βιδιαν ποιη. εν δε τω τρίτω, σφοδρους ανεμοισ κνη και βλαβλω δι αυτων εν σκηπη ανθρω ποισ. κρυψεν δε ποιου μινος εν τω δευτέρω δεκανω, ναυαγια επφερει τοις πλωτησιν. ακρόνυκτος δε καισωδης γινεται.

εν δε τοις χ πλω μετα βασιν ποιου μινος, ενκρατος εστιν. εν δε τω δγ χ μέσων τιν ζωδιων γινόμενος, υγρασιασ ουκ αμοιρος. εν δε τοις βορειοις μερεσι, πνθυμαιτων εστι κνηητικος. εν δε τοις νοτιοις, νετους εσεδαι σημαι η. φασι εν ποιου μινος εν τω πρώτω δεκανω, βιδιασ εστι σημαιητικος. εν δε τω τρίτω, αβροχίαν σημαιη. κρυψεν δε ποιου μινος εν τω πρώτω δε κανω, παγετους ποιη. εν δε τω δευτέρω, εν τρωσεισ εγγασριων.

Α φ ρ οδιτη εις τα περηση μινω τω γ γινομην, ομβρον σημαιη και η ανικμων ετησιων πνθυσεισ. εν δε τω δγ μέσων τιν ζωδιων, δικρασιαν

αν αέρων. εις δε τα επόμνηα, αυχμώδης εστιν. εν δε τοις βορείοις θαλά-
πος εμποιεί. εν δε τοις νοτίοις, χαλάζαν και κρύος. φάσιν δε εσπερίαν
ποιουμένη, ανωμαλίαν αέρων. σφριζουσα δε τροιουμένη, βροντας και
χαλάζαν ποιεί.

υρ εις δε τα περηγούμνηα τδ υρ γινομλήν, ετήσια πνεύματα ποιεί. ο-
μίχλιω τε πωλλω η συννεφίαν. εις δε τα μέσα, πολυμοβρίαν σημαίνει.
εις δε τα επόμνηα, ξηρασίαν. ει δε θρέξει, μετα αστραπης και κεραυνών γί-
νεται ο ομβρος. εν δε τοις βορείοις μέρεσιν, ενκρασίαν αποτελεί. εν δε τοις
νοτίοις, τδ αέρος ακαταστασίαν. φάσιν δε εσπερίαν ποιουμένη, καλή εν
πασι. σφριζουσα δε ανωμαλίαν δηλοί.

π εις δε τα περηγούμνηα τδ π γινομλήν, υγρόν τον αέρα η φθαρ-
τικόν ποιεί. εις δε τα μέσα, ενκρασίαν. εις δε τα επόμνηα, ανωμαλίαν. ε
εν μιν τοις βορείοις μέρεσι, πνθιμάτων γίνεται κινητική. εν δε τοις νοτί-
οις, ξηραση. σφριζουσα δε, θερμόν και ξηρόν τον αέρα δηλοί.

σφ εις δε τα περηγούμνηα τδ σφ γινομλήν, ψυχρόν τον αέρα δηλοί. εις
δε τα μέσα, ενκρατον. εις δε τα επόμνηα, ενπνοισσ αυρασ και υγιης α-
ποτελεί. και εν μιν τοις βορείοις μέρεσι, καύσωνα πολυω ποιεί. εν δε τοις
νοτίοις, θερμω πολλω. φάσιν δε εσπερίαν ποιουμένη, υγρίασ εστι ποι-
ετική.

δλ εις δε τα περηγούμνηα τδ δλ γινομλήν, πνιχρόν ποιεί τον αέρα εν
πολλης νηνεμιασ. εις δε τα μέσα, ενκρασίαν. εις δε τα επόμνηα, φθωρα
αέρος. και εν μιν τοις βορείοις μέρεσι, πυρωδων ανέμων εστι κινητική.
εν δε τοις νοτίοις, ενκρατος. φάσιν δε εώαν ποιουμένη, ονίσση γεωργους
και γηπόνοισ.

πρ εις δε τα περηγούμνηα τδ πρ γινομλήν, θερμάειν τε και ξηραίνει.
εις δε τα μέσα, ενκρατος εστιν. εις δε τα επόμνηα, ψυχρόν και σισση τον αέ-
ρα. και εν τοις βορείοις και τοις νοτίοις μέρεσιν, ενκρατος εστι και υγινη.
φάσιν δε εσπερίαν ποιουμένη, νοσερόν το μετόπωρον σημαίνει αποστασιν
δε τδ σφ πτω μεγιστω ποιουμένη, οφθαλμικας νόσοισ εσεσται σημαίνη.
σφριζουσα η, νόσον γυμναξίν.

μ εις δε τα περηγούμνηα τδ μ γινομλήν, ενκρασίαν ποιεί. εις δε τα μέ-
σα, ενρωσίαν μετ ενκρασίασ. εις δε τα επόμνηα, ψυχρόν αέρα η και ο μ-
βρώδης.

βρώδης. και εν μιν τοις βορείοις, ξηρας αυρασ. εις δε τα νότια, λοιμικώ
νόσον ποιεί.

εις δε τα περηγούμνηα τδ κ γινομλήν. κρύος και ψύχρος σημαίνη. κ
εις δε τα μέσα, θύκρασίαν. εις δε τα επόμνηα, πνθιμάτων γίνεται κινη-
τική. και εν μιν τοις βορείοις μέρεσιν, ανξηραση. εν δε τοις νοτίοις,
εννημος. φάσιν δε εσπερίαν ποιουμένη, ανωμαλίαν σημαίνει.

εις δε τα περηγούμνηα τδ + γινομλήν, υγροσίαν πολλω εν τω αέ-
ρι σημαίνει. εις δε τα μέσα, θύκρατος εστιν. εις η τα επόμνηα, ξηρασίαν
ποιεί. και εν μιν τοις βορείοις μέρεσιν ούρα, σφοδρα πνθιμάτα εγειρει.
εν η τοις νοτίοις, υγροσίαν πολλω και μετα βολω αέρος σημαίνει.

εις η τα περηγούμνηα τδ γ γινομλήν, φθαρτικω νόσον δηλοί. εις η
τα μέσα, θύκρασίαν. εις δε τα επόμνηα, πολυμοβρίαν. εις δε τα βορέα, κη-
νητική πνθιμάτων γίνεται. εις δε τα νότια, και θυγρος.

εις δε τα περηγούμνηα τδ ζ γινομλήν, θύκρατος εστιν. εις δε τα μέσα, ζ
και θυγρος και ομίχλώδης. εις δε τα επόμνηα, πνθιμάτων αγαστων και
ωφελίμων δουτερη. και εν μιν τοις βορείοις μέρεσιν, αυχμώδης. εν δε
τοις νοτίοις, νεφελώδης. φάσιν δε εσπερίαν ποιουμένη, γεωργους ονίσκει.
κρύ-φιν δε ποιουμένη, νηνεμια εν θαλάσση η χαλιώω ποιεί. φάσιν δε
εώαν ποιουμένη, εώσιν εμποιεί ε υγίαν. κρύ-φιν δε ποιουμένη, χειμώνω
ποιεί. σφριζων δε, νόσοισ εζ υγρών διατίθησιν.

εις δε τα περηγούμνηα τδ χ γινομλήν, θύκρατος εστιν. εις δε τα μέ-
σα, και θυγρος. εις δε τα επόμνηα, θαληρός. και εν μιν τοις βορείοις μέ-
ρεσι, πνθιμάτωδης εστιν. εν δε τοις νοτίοις, υδατώδης. κρύ-φιν δε ποιου-
μένη, νόσον σημαίνει. σφριζουσα δε, τεραχαις σημαίνη τω κατασκή-
ματι.

ΕΡΜΗΣ ΔΕ ΕΙΣ ΤΑ περηγούμνηα τδ ν γινομλήν, ανέμων ξηρα η
αίπιος γίνεται. εις δε τα μέσα, ενκρατος. εις δε τα επόμνηα, καινω-
δης. και εν μιν τοις βορείοις, φθαρτικος εν δε τοις νοτίοις, θύκρασίαν ποι-
εί. κρύ-φιν η ποιουμένη, νοσώδης εστι. σφριζων δε νόσον λοιμικω επιφέρει.

εις δε τα περηγούμνηα τδ υρ γινομλήν, πνθιμάτων εστι κινητικός. υρ
εις δε τα μέσα, θύκρατος. εις δε τα επόμνηα καινωδης. και εν μιν τοις
βορείοις, η ηον θύκρατος. εν δε τοις νοτίοις, αταξίασ αίπιος τω αέρι.
φάσιν

φάσιν δὲ ἑσπερίαν τροιούμηνος, ἀγαθὴν ὄσι σημαντικὸς, καὶ μοίλινα τοῖς γεωργοῖς.

Π Εἰς δὲ τὰ προηγούμενα τῶν Π γινόμενος, ἕκκρατός ὄσιν. εἰς ἃ τὰ μέσα, ἤηον ἕκκρατος, εἰς ἃ τὰ ἐπόμενα, αἰώμαλος καὶ ἄτακτος. καὶ ἐν μὲν τοῖς βορείοις μέρεσι, πνυμομάτων κενωσῶν αἴπιος. εἰ δὲ τοῖς νοτίοις, ἀναξεραιτικός, φάσιν ἃ ἑσπερίαν ποιούμηνος νόσος ἐπιφέρει, © πυρεπικὰς διαθέσεις. κρύψιν ἃ ποιούμηνος, ἤηον ὄσι βλαβερός. φάσιν δὲ ἑώων ποιούμηνος, ῥῶσιν καὶ ὑγίαν εἰς ἀνθρώποις. κρύψιν ἃ ποιούμηνος, καύσωνα δηλοῖ. πῶ μεγίστην δ' ἔχον ἀπόσασιν πρὸς τὸν ©, λοιμικῶν νόσον σημαίνει σπρίζων δὲ, ἀποιόσισ ὄσιν.

Ϟ Εἰς ἃ τὰ προηγούμενα τῶ Ϟ γινόμενος, φυχρὸν ἀέμερον δηλοποιός ὄσιν. εἰς δὲ τὰ μέσα, ἤηον ἕκκρατος. εἰς ἃ τὰ ἐπόμενα, πωλητός ἀνέμων σημαίνει. καὶ ἐν τοῖς βορείοις, καὶ ἐν τοῖς νοτίοις μέρεσι, καύσωνα πολὺν © θαλαπρόν, κρύψιν δὲ ποιούμηνος, © οὐ τὴν αὐτὰ σημαίνει.

Ω Εἰς δὲ τὰ προηγούμενα τῶ Ω γινόμενος, μέγαν καύσωνα σημαίνει, εἰς ἃ τὰ μέσα, οὐκ ἕκκρατός ὄσιν. εἰς δὲ τὰ ἐπόμενα αἰώμαλος. καὶ ἐν μὲν τοῖς βορείοις, κνητικός, πνυμομάτων. εἰ δὲ τοῖς νοτίοις, ἕκκρατος, κρύψιν δὲ ποιούμηνος, πνυτώσιν τὸν δῆρα καθίστησιν.

ΠΥ Εἰς δὲ τὰ προηγούμενα τῆς ΠΥ γινόμενος, θερμὸν καὶ καύσωνα σημαίνει. εἰς δὲ τὰ μέσα, ἕκκρατος ὄσιν, εἰς δὲ τὰ ἐπόμενα, ὑγρασίαν ποιῶ. καὶ ἐν μὲν τοῖς βορείοις, ξηρός ὄσιν. εἰ δὲ τοῖς νοτίοις, ἕκκρατος. πῶ μεγίστην δ' ἔχον ἀπόσασιν, νόσον ἐπισκῆπῆ ἀνθρώποις.

ΠΖ Εἰς δὲ τὰ προηγούμενα τῶ ΠΖ γινόμενος, ἕκκρατός ὄσιν. εἰς δὲ τὰ μέσα, κατὰ ξηρός. εἰς δὲ τὰ ἐπόμενα, ὑγρατικός. καὶ ἐν μὲν τοῖς βορείοις, ἀτόνων πνυμομάτων ποιητικός. ἐν δὲ τοῖς νοτίοις, φθορικός. φάσιν δὲ ἑώων ποιούμηνος, ὑγίασ ὄσι σημαντικός. κρύψιν δὲ ποιούμηνος, ῥέπει τὸν δῆρα.

ΠΧ Εἰς δὲ τὰ προηγούμενα τῶ ΠΧ γινόμενος, ἄνχος ποιῶ. εἰς δὲ τὰ μέσα, ἕκκρατός ὄσιν. εἰς δὲ τὰ ἐπόμενα, κνητικός πνυμομάτων. καὶ ἐν μὲν τοῖς βορείοις, ξηρότατος. ἐν ἃ τοῖς νοτίοις, ἕκκρατος. σπρίζων ἃ, αἰώμαλίαν σημαίνει.

ΠΘ Εἰς δὲ τὰ προηγούμενα τῶ ΠΘ γινόμενος, ἕκκρατός ὄσιν. εἰς δὲ τὰ μέσα,

σα, ἤηον ἕκκρατος. εἰς δὲ τὰ ἐπόμενα, ξηρατικός. καὶ ἐν μὲν τοῖς βορείοις, ὄξεν πνευμῶν κνητικός. ἐν δὲ τοῖς νοτίοις, ἕκκρατος καὶ μεταβολικός τῶ ἀβρός. φάσιν δ' ἑσπερίαν ποιούμηνος, αἰζητικός ὑγίασ, σπρίζων δὲ, νόσον ἐπισκῆπῆ τοῖς ἴσσοις.

Εἰς δὲ τὰ προηγούμενα τῶ Ϟ γινόμενος, ξηρός ἑσπάρχει. εἰς δὲ τὰ μέσα, ἤηον ἕκκρατος. εἰς δὲ τὰ ἐπόμενα, βροχώδης καὶ κνητικός πνυμομάτων. καὶ ἐν μὲν τοῖς βορείοις καὶ νοτίοις, ἕκκρατος. φάσιν δ' ἑώων ποιούμηνος, ὑγίαν καὶ ῥῶσιν σημαίνει ἀσβράσι. πῶ μεγίστην δ' ἔχον ἀπόσασιν, νόσου λοιμικῆς σημαντικός ὄσιν.

Εἰς δὲ τὰ προηγούμενα τῶ ζ γινόμενος, ἤηον ἕκκρατός ὄσιν. εἰς δὲ τὰ μέσα, καὶ πάντων ἕκκρατος. εἰς δὲ τὰ ἐπόμενα, πνυμομάτωσης. καὶ ἐν μὲν τοῖς βορείοις, ξηρός. ἐν δὲ τοῖς νοτίοις, νεφῶν σπειροδόντων ὄσι σημαντικός. σπρίζων δὲ, νόσον ἐπισκῆπῆ ἀνθρώποις.

Εἰς δὲ τὰ προηγούμενα τῶ Η γινόμενος, ἤηον ἕκκρατός ὄσιν. εἰς δὲ τὰ μέσα, καὶ πάντων ἕκκρατος. εἰς δὲ τὰ ἐπόμενα, ξηρατικός. καὶ ἐν μὲν τοῖς βορείοις, πνυμομάτωσης. εἰ δὲ τοῖς νοτίοις, ὑδατώδης, κρύψιν δὲ τροιούμηνος, πολυομβρίαν σημαίνει. πῶ μεγίστην δὲ ἀπόσασιν ἔχον, ναύγια ἐν τῇ θαλάσῃ ἐργάζεται. κρύψιν δὲ ἑώων ποιούμηνος, βροντὰς ποιῶ.

Ἡ © τῆ δηλοῖ ἐφ' ἐνὶ ἐκείνῳ ζωδῖα πῶ πάροδον ποιουμένη.



Η © ἀπὸ πρώτου μοίρας τοῦ γ μέχρι μοίρας γβ. ια'. κς'. ποιουμένη πῶ πάροδον, συμπίρην φασί, λαμβάνειν κατάρσιον πόμα. καὶ ἀποδημίας ἀρχεῖται. τὸ δὲ τῆς πρώτης ἡμέρας τέλος, καθ' ἡμῶν ἐσπρίζων εἰς τὸν γ ἢ ©. ἀσύμφορον φασί πάντη. ἐν πάσῃ μὲν τοι τῆ ποιῶ τῆ παρόδου, ἄρξεν μὲν πρὸν ἔσται πνυρὸν πόνρον, ἀκόλοσον. δῆλον δὲ κλημμάταις χαίρον. ἀπὸ δὲ μοίρας γβ. ια'. κς'. μέχρι μοίρας κε. μβ'. ιβ''. πρὸ δευσοῦσης, ἀγαθὸν εἶναι τὸν χρόνον τοῖδε φασί. πυρῶσιως καὶ

καὶ ξηρότητος μετέχοντα . κατὰ γούω ἅντων ἅν χρόνον ἄρρον μὲν πηροῦ ,
 ἀγανδὸν καὶ ἀπὸ ἡλίου ἔσται . Ὁ μυστηρίων φυλακτικόν . κῆ ἐν ἑσώια σωόν .
 βασηκαινόμνον μὲν τοὶ ἅπρὰ πολλῶν . ἡλίω δὲ , αἰαίχρωτων ἔσται καὶ πο-
 νηρόν . συμφύρεξ δὲ καὶ ἀπὸ ἑσῆν ἐπὶ τῷδε Ὁ φυνεύειν . ἀσύμφορον δὲ τὸ σω-
 αλλῆφῆν . εἰ δὲ καθελερθεῖς τίς ἐπὶ δεσμοπυρίω , χρονιωτάττω ἔσται πῶ
 ἔξοδον αὐτῷ . οὐδὲ μὲν ἐπὶ τῷδε ἕσπουκα . ταίρεσθαι δεῖν . ἀποδημιῶν δὲ κῆ
 θάλασσον , σύμφορῶν . ἀπὸ ἧ μοίρεσ κῆ . μῆ . ιβ' . ἧ . Ὠ μέγχι μοίρεσ η' . λδ' .
 ἧ . Ὠ Ὑρ . ἐπιπύεισθαι μὲν ἔξροὶσ λυσιτελέσ . γαμῆν δὲ εἰανπίον . ὡσαύτῃ
 καὶ πλῆν . θυχερῆσ γὰρ ἔσται ὁ πλοῦσ . ἀπαίσιος ἧ ὄντος ὄχρονοσ κῆ τοῖσ
 δωρναχροτοῖσ . Ὁ τοῖσ καθελερνημνίοισ . χρονίαν γὰρ πῶ λύσιπ σημαινῆ .
 καὶ εἰσ τὰ ζῶα ὠνῆσθαι ἀλυσιτελέσ . ὄνησ καὶ ἀπὸ ἑσῆν καὶ φυνεύειν καὶ
 καινὰσ αἰδῆσται ἀμπύρεσθαι . τὰ δὲν τῷδε πικτόμνοσ , ὀποτέρον αὐ εἶον
 γένουσ , ἀγανδὰ ἔσται ἅν ἑρόπῶν . καὶ μῆστωσ ἔχοντα εἰσ ἅν βίον . ἀπὸ δὲ μοί-
 ρασ η' . λδ' . ἧ . Ὠ Ὑρ μέγχι κα . κῆ . δ' . ἧ αὐτῷ , ὁ μὲν χρόνοσ ἔσται γέω-
 δησ . ξηρόσ . κακοποιόσ . τὸ δ' ἐπὶ αὐτῷ περὲν ἄρρον μὲν ὄν . πονηρόν καὶ τα-
 ραχῶδεσ καὶ ληστρικόσ ἔσται . ἡλίω δὲ . ὁρνηκόσ καὶ αἰαίχρωτων . ἀπὸ ἑσῆν
 δὲ ἀγανδῶν . καὶ καινὰ ὠνῆσθαι ἰμάτια . κῆ πόλιν κτήρῆν . καὶ ὄδοῦ ἀρ-
 χεσθαι . πῆσ πρῶπῆσ μόνον ἡμέρασ ἧσ τοιούδε χρόνου ἧρε λθούσῆσ . ἀλυσι-
 τελέσ δὲ γαμῆν . ὡρϋθυ θῆσται γὰρ ἡ γαμῆτῆ . κτήρῆν δὲ συμφύρεξ . κῆ ζῶα
 ὠνῆσθαι . οὐ μὲν ἐπὶ βαίνεν πλοῖον . ἀπαίσιον δὲ κῆ τὸ ἀχμαλαροπιδύωαι
 ἐπὶ τῷδε . ὄνησ καὶ τὸ καθελερϋέωαι . χρονίαν γὰρ ἡ καὶ παντάπασιν ἄ-
 πειρον πῶ λύσιπ σημαινῆ . καὶ ὄνησ ἄνευ χρηματότων ἔσθαι . ἀπὸ δὲ κα .
 κῆ . δ' . ἧ Ὑρ μέγχι δ' . ιζ' . ι' . τῶν Π . ὁ μὲν χρόνοσ πυρώδησ Ὁ ξηρόσ καὶ
 ἀγανδοποιόσ μῆστωσ . τὸ δὲ περὲν ἄρρον μὲν ὄν ἔκκτον . ἡλίω δ' ἐπαυνετόν
 καὶ ὡφρον . κῆ πῆνιχρόν . ἐπὶ τῷδε καλόν . ἐκιδθόναι πῶ δῆσ εἰσ διδοσκά-
 λου . ὄνησ κῆ ὄδοππορέν , μετὰ πῶ πρῶπῆσ ἡμέρασ ἧρεσρομῶ . ἀγανδῶν ἧ
 ἔστωσ ὠνῆσθαι . καὶ συμβόλμα ποιῆσθαι καὶ ἐμπορικὰσ κοινονίασ Ὁ
 σωαλλῆματα . ὁ δὲ καθελερθεῖσ , βραδύωι μὲν ἐπὶ τῷδε δεσμοπυρίω , ἀ-
 πολυθῆσθη δὲ . ἀλυσιτελέσ δὲ , τὸ διαδικάζεσθαι . ἀπὸ δὲ μοίρεσ δ' . ιζ' . ι' .
 τῶν Π . ἀχι ἰζ' . η' . λς' . ἧ αὐτῷ , ὁ μὲν χρόνοσ ἔσται πηδυματώδησ , ἀγαν-
 δοποιόσ δὲ . τὸ περὲν ἄρρον μὲν ὄν , καλόν ἔσται καὶ ἐπαυνετόν καὶ ἀγαν-
 πῶ μνον ἧρὰ τῶν ἀνθρώπων . ἐπὶ τούτῳ ἀγανδῶν , περσῆνα ἀρχολοῦ . καὶ

τοῖσ

τοῖσ ἔξροὶσ ἐπιπύεισθαι . χησιμον δὲ εἰσ ἀπόπλοω . βραδείων δ' ἐπὶ
 νοδον σημαινῆ , ὁ δὲ καθελερθεῖσ ἐπὶ τούτῳ εἰ μὴ ὀψίσιν ἡμέραισ λυθῆσθη ,
 ἀνέλπιστόσ ἔστιν . εἰσ ἧ Ὁρῆ ἀγανδῶν ὄνησθαι . ἀλυσιτελέσ ἧ καθελερθεῖσ
 μαλαμῆσθαι , κῆ καινὰ ὠνῆσθαι . ἀπὸ δὲ ἰζ' . η' . λς' . ἧ Π . ἀχι πῆσ
 α' μοίρεσ τῷ ὄν μὲν χρόνοσ πηδυματώδησ κῆ ἀγανδοποιόσ τὸδε περὲν .
 ἀρρον μὲν ὄν , ἀφῆσ ἔσται . δεξιόν . θυμῆσθαι . δῆλυ δὲ , κλεψύμα
 κῆ αἰαίχρωτηλόν . καλόν δὲ κῆ τοῖσ ἀρρομνίοισ πλοῦ ἀπαντήσει τέλοσ . τοῖσ
 δὲ καθελερνημνίοισ , ἐκπαυλωκῆ εἰμῆ γὰρ ἐπὶ σὶσ ἡμέραισ λυθῆσθη , ἐπὶ τῷ
 δεσμοπυρίω δῆπο . φανουῦται . καὶ διαδικάζεσθαι δὲ , ἀσύμφορον . ἀπὸ δὲ
 πρῶπῆσ μοίρεσ τῷ ὄν ἀχι ἰβ' . ια' . κς' . ἧ αὐτῷ , ὁ μὲν χρόνοσ ὕγροσ , μῆ-
 ἑσ ἀγανδοποιῦ καὶ κακοποιῦ . τὸ δὲ περὲν , ἄρρον μὲν ὄν , ταραχῶδεσ
 ἔσται καὶ ἐμπαυκτον . ἑσθίόσ μὲν τῆσ πρῶσ ἅν βίου ἀφορμὰσ πορῆσ-
 μνον , θυχερῆσθαι δ' ἀγαλίσιον . ἡλίω δὲ , ἡσμίον καὶ ἐπαυνετόν . ἀποδη-
 μῆν δὲ , κατὰ θάλασσαν μὲν ἀγανδῶν , κατὰ γῆν δὲ πονηρόν . οὐδὲ καινὰ
 εἰδῆσθαι ἀγανδῶν , ὄνησ γὰρ μῆ πνιγῆ σω αὐτοῖσ . ἀλυσιτελέσ δὲ καὶ τὸ
 κτήρῆν καὶ ἀπὸ ἑσῆν . ἀπὸ δὲ ἰβ' . ια' . κς' . ἧ ὄν , μέγχι κῆ . ια' . ιβ' . ἧ αὐτῷ , ὁ
 μὲν χρόνοσ γέωδῶσ ἔστι κρῆσσεωσ Ὁ κακοποιῦ . τὸ δὲ περὲν , ἄρρον μὲν ὄν ,
 πῆσ ὄνησ κῆ βαίωσον . ἡλίω δὲ , πόρον καὶ δυνχῆσ . ὁ δὲ πλοῦσ , ἀγαν-
 δοσ . τὸ δὲ φλεβοτόμῆν ἧ σισήρω χησθαι , οὐκ ἀγανδῶν . ἀπὸ δὲ κῆ . ια' . ιβ' .
 ἧ ὄν ἀχι πῆ . λδ' . ιη' . μοίρεσ τῷ δλ , ὁ μὲν χρόνοσ , ὕγροσ θερμότηπ
 συμμιγῆσ . τὸ δὲ περὲν , ἄρρον μὲν ὄν , ἀπὸ δῆσ ἔσται καὶ ἀσκητικόν . ἡλί-
 ω δὲ , αἰαίχρωτων καὶ ἀκρόχασον . καλόν δ' ἐπὶ τῷδε ἦν . πονηρόν δὲ ἀ-
 ποδημῆν καὶ ἀνερίζεσθαι . κτήρῆν δὲ μολίστω συμφορώτατον , καὶ πρῶ-
 γματευέσθαι . ἀπὸ δὲ ἧ . λδ' . ιη' . τῷ δλ ἀχι κα . κῆ . μδ' . ἧ αὐτῷ , ὁ μὲν
 χρόνοσ πυρώδησ καὶ ἀγανδοποιόσ . τὸ δὲ περὲν ὀπότερον αὐ ἧ γένουσ , σε-
 μνόν ἔσται καὶ ἐπαυνετόν . ἀπὸ ἑσῆν δὲ καὶ φυνεύειν ἐπὶ τῷδε , λυσιτελέσ καὶ
 πολιορκίαν . ἀλυσιτελέσ ἧ , καθελερθεῖσ δὲ φαρμῶκων . ἀποδημῆν δὲ
 ἀγανδῶν . ἀπὸ ἧ κα . κῆ . μδ' . ἧ δλ μέγχι δ' . ἰζ' . η' . πῆσ πη , ὁ μὲν χρόνοσ
 μικτόσ πῶσ ἔστιν , ἐκ πυρώδῶσ κρῆσσεωσ καὶ γέωδῶσ . καὶ μῆσ ἀγανδο-
 ποιῦ Ὁ κακοποιῦ . τὸ δὲ περὲν ἄρρον μὲν ὄν , πονηρόν κῆ πανοῦρρον . ἡλί-
 ω ἧ , αἰαίχρωτων κῆ ἡλωσῶδεσ . συμφύρεξ δὲ ἀπὸ ἑσῆν . κτήρῆν . φυνεύειν . δῆ-
 νεον δὲ παρῆσθαι , ἀσύμφορον . κῆ τὸ πλῆν ἀλυσιτελέσ , καὶ γαμῆν ἀπαίσι-
 οσ . Ὡ

ον. η καινα ενδυνεωται. αρχη δ' ιζ' . η' . της ηγ' αρχη ιζ' . η' . λς' . τω αυτω ζω-
 διον. ο μλυ χρονος γινης κραςεως . μεσος αγαδοποιου και κακοποιου. το
 δε περην εν αυτω. αρχη μλυ ον. αγνες. ηηλυ δε χρσιμον δυπορον. και θα-
 ρον. φυλερασον. αγαδον εν τωδε χηρασ γαμειν. η οδου αρχεαδ. η απειρην
 Σ φαρμακιδεωται. η κηζην. η επισελην. η πρεσβυθεωται. και βασιλει
 προσιοναι. αρχη δε ιζ' . η' . λς' . της ηγ' αρχη τω τελω αυτω. ο μλυ χρονος
 γινης οτι κραςεως. το δε περην ο ποτερον αν η. δυσυχες εσαι η πονηρον.
 και δαμνηιδες. απειρην δε και φυτευην εν τωδε. αλυσιτελες. ωσωτως
 δε και γαμειν. και μαλιστα χηρασ. επιπορνυσει γαρ αυτικα η γαμητη. η
 αποδημειν ονκ δυκαιρον. ο δε και χειρχεις. ταχως λυθησεται. και το ες
 διδασιαλου παιδας εκιδωδωται. αγαδον. οιαντιον δε. φιατα η βοθροισ
 ορυσειν. Απο η πρωτης μοιρασ τω ε αρχη ιβ. ια. κς' . τω αυτω. ο μλυ
 χρονος πνθυματωδης αγαδοποιος. το δε περην ο ποτερον αν η γεινωσ. δυ
 δαμμον εσαι η κοσμιον η επουνετον. και τρυφην δ' εν τωδε χρσιον. λυσι-
 τελες. η φρεατα ορυσφην. αποδημειν δε ονκ αγαδον. ου δε γαμικα σω-
 αλλαγματα ποιειν. χηρισμον γαρ σημαίνει. μετοιικεωται δε. αγαδον.
 ωιθεωται δε ζωα. ονκ ασφαλές. αρχη δε ιβ. ια. κς' . τω ε αρχη κε. μβ.
 ιδ' . τω αυτω. ο μλυ χρονος πνθυματωδης και αγαδοποιος. το δε περην
 αρχη μλυ ον. απουδαον εσαι και δυτυχες. ηηλυ δε. πορνικον η καικοδε-
 λες. αποδημειν εν τωδε ονκ ασφαλές. ουτε γαμειν. ουτε φαρμακιδεωται.
 ουτε απειρην. ουτε φυτευην. ο αλως. ταχως λυθησεται. απο δε κε. μβ.
 ιδ' . τω ε αρχη η. λβ. β' . τω μ. ο μλυ χρονος πνθυματωδης και κα-
 κσοποιος. το δε περην ο ποτερον αν γεινωσ η. καιον εσαι και ηηλοκινδωνον.
 η μεμσημλον. γαμων δ' εν τωδε. χηραν μλυ αγαδον. ηηδενον δε πονη-
 ρον. ουδε ωλην ασφαλές. ουδε σωαλλαθην. επει ες εριν εμπουσιωται
 οι σωαλλαθηοντες. ολιγισ δε αρχεωται αγαδον. αχρησιωσ γαρ εσεωται
 εδω ολιγισ σημαίνη. και φαρμακιδεωται δε. επιθειον. εκαντιον δε
 κηζην. απο δε η. λβ. β' . τω μ. αρχη κα. κε. ιδ' . τω αυτω. ο μλυ χρονος
 υγρος. αγαδοποιος. το δε περην αρχη μλυ ον. δυτυχες εσαι και επουνε-
 τον. ηηλυ δε. βιθδης η ολιγυμλον και καλοθελες. βίου δε ου παυφα-
 νους. κηζην εν τωδε η απειρην. αγαδον φασι δε. ως ει η ο τω ηη εν τωδε
 ειη τω τωπω. σωοθενον τω ζ. ονκ αγαδον γαμειν. η ηη γαμηδειζα. προ-
 διεφ. θαρμην

διεφ. θαρμην εσαι. ωλην δε και κηζην. αγαδον. κοινονισ δε ποιιδωται.
 ασυμφορον. αρχη δε κα. κε. ιδ' . τω μ. αρχη δ' . ιζ' . ι' . τω ε. ο μλυ χρονος
 υγρος. πυρωδης. ηρεμα αγαδοποιος. το δε περην. ο ποτερον αν η. ρνησιν.
 απειδης η πολεμειον. η μεμσημλον η αβελπερον. εν τωδε λυσιτελες
 εχρησις επιθεωται η πολιορκειν. η απειρην η φυτευην η ωλην. απο δε
 δ' . ιζ' . ι' . τω ε. αρχη ιζ' . η' . λς' . τω αυτω ζωδισ. ο μλυ χρονος αγαδος.
 το δε περην ο ποτερον αν η. δυτυχες εσαι η τελειουρον εν τοις επιχειρημα-
 σιν. ου μλυτοι βίου παυφανους. ου συμφερε δ' οω εν τωδε γαμειν. απο δε
 ιζ' . η' . λ' . τω ε αρχη τω τελω αυτω. ο μλυ χρονος. πυρωδης η καικο-
 ποιος. το δε περην ο ποτερον αν η. δυτυχες εσαι. Σ αυτικα μαλιστα απο-
 φανισμλον απρ θαπερσ τοιν ρνηοιν. πολυγαμειν. απηληπηκον
 ηη αδικουμλων. ασατα φονηματος. απειρην δ' εν τωδε και κηζην και
 ανθεωται κηματα @ ζωα. λυσιτελες. η συμοθηεν ιματια. γαμειν δε
 ασυμφορον. βασιλευσι δε προσιοναι ασιον. απο δε της πρωτης μοιρασ
 τω ε αρχη ιβ. ια. κς' . τω αυτω. ο μλυ χρονος φυσεως γινης. το δε πε-
 ρην. αρχη μλυ ον. δυτυχες εσαι. και τιμον. η καιλοθεσ. η αγαδουρον.
 ηηλυ δε. ακολεσον η αναιχωντον. φαρμακιδεωται δ' εν τωδε λυσιτελες
 αποδημειν δε ονκ αγαδον. η γαμειν πονηρον. τελευθησει γαρ ο γαμισας
 ονκ ες μακραν. η δε γωνη επιπορνυσει. αγαδον δε ωλην. ο δε σμφυδεις.
 ταχως λυθησεται. εναντιον δ' ιππαζεωται. αρχη δε ιβ. ια. κς' . τω ε
 αρχη κε. μβ. ο μλυ χρονος φυσεως γινης. ηρεμα αγαδοποιος. το δε
 περην αρχη μλυ ον. καικοθεσ. αναιχωντον. πονηρον εσαι. ηηλυ δε. πορ-
 νον ακολεσον. αγαδης η προαιρεσεως ομωσ. φαρμακιδεωται δ' εν τωδε
 κηλον.
 και γαμειν απαισιον. επιπορνυσει γαρ η γωνη. ο δε σμφυδεις ταχως λυ-
 θεσεται. αρχη δε κε. μβ. αρχη η. λδ. ιη. τω ε. ο μλυ χρονος φυσεως
 γινης η πνθυματωδης η αγαδοποιος. το δε περην ο ποτερον αν η. δυ-
 τυχες εσαι. Σ φυλερασον η καιλοθεσ. συμοθηεν δε ιματια. η καινα
 ενδυνεωται. αλυσιτελες. ωσωτως δε η γαμειν. και αποδημειν η απειρην η
 κηζην. δεσωτωεις μλυτοι αγαδον. λυθησονται γαρ ταχως. αρχη δε η.
 λδ. ιη. τω ε. αρχη κα. κε. ιδ' . τω αυτω. ο μλυ χρονος. φυσεως πνθυ-
 ματωδω. αγαδοποιω. το δε περην. ο ποτερον αν η. πονηρον η δυσυχες. η
 ζ η δαίνατον

δάνιατον τῆν συνίαν δηλαῶν, ὁ πῆλον. καλὸν δὲ γαμῆν εἰ τῶδε, καὶ
 πρεσβύτην, καὶ πρὸς δυσμαίς ὁ δένδρον. οἰαντίον δὲ ἀπέρην. κτίζω δὲ ἀγαλδόν.
 καὶ πλῆν. βραδείαν ἢ ἐπαίνονδον δηλαῖ. ὁ ἢ δεσμοδιδίς, οὐ λυθίση. ἀπὸ ἢ
 κα. κέ. μδ. ἄ. χρι δ. ιζ. μα. τῆ Χ, ὁ μὲν χρόνος, φύσεως πνευματῶδ
 καὶ ἀγαλοποιῶ. τὸ δὲ πεχθέν ὁπόπερον αὐ ἢ, ὁ τυχῆς ἔσαι καὶ κελόνδης.
 μέσον κατὰ πε δὲ τυχίαν ὁ τῶναιτίον. φαρμακεύεσθαι δὲ, ἀγαλδόν. γα-
 μῆν δὲ οὐ. ἀπὸ δὲ δ. ιζ. μα. τῆ Χ, μέχρι τ ζ. μδ. μα. τῶ αὐτῶ ξωδ-
 ον, ὁ μὲν χρόνος, φύσεως ὑγρῶς καὶ ἀγαλοποιῶ κρέμα. τὸ δὲ πεχθέν ἄρ-
 ρέν μὲν ὄν πονηρόν καὶ εἰφοκίνδωμον, καὶ κατὰ τὸν εἶον ἀτακτον καὶ ἀνώ-
 μαλον. δῆλον δὲ δὲ τυχῆς καὶ πολυέραςτον καὶ σμμόν. καλὸν εἰ τῶδε φαρ-
 μακθεσθαι οὐ μὲν τοι δένδρα ἀπαι. τῆν. ἢ χείριν ζῆτεῖν. γαμῆν δὲ λυσιτε-
 λῆς. πλῆν δὲ ἀπαισίον. δεσμοτῶν δὲ λύσιν ἀπαγορβή. ἀπὸ δὲ τ ζ. μδ.
 μα. τῆ Χ, ἄ. χρι τέλει αὐτῶν, ὁ μὲν χρόνος φύσεως ὑγρῶς καὶ ἀγαλο-
 ποιῶ. τὸ δὲ πεχθέν ὁπόπερον αὐ ἢ ὁ τυχῆς ἔσαι καὶ ἀγαλδόν. καλὸν δ' εἰ τῶ-
 δε ἀπέρην καὶ φαρμακεύεσθαι. πῆλακα. δῆλον δὲ ποιῆσθαι οὐ δέ. γα-
 μῆν δὲ λυσιτελῆς. πλῆν δὲ ἀσύμφορον. ὁ δεσμοδιδίς οὐ λυθίσηται.

τέλος.

ΕΡΜΟΥ ΤΟΥ

τρισμεγίστου ἰατρομαθηματικῆ, πρὸς
 ἄμωνα αἰγυπτιον.



Ν ΤΗ ΚΑΤΑΒΟΛΗ ΤΟΥ ΑΝΘΡΩΠΙΝΟΥ

ἀπέρματος, ἐκ τῆν. ζ. ἀστέρων ἀκτίνων ἐπιπλέονται
 ἐφ' ἑκαστον μέλος τῶ ἀνθρώπου. ὁμοίως δὲ καὶ δὲ τῆς ἐκ-
 ροπῆς. κατὰ τὴν τῆν τ β. ζοδίων θέσιν. ὁ μὲν γὰρ ν λέ-
 γεται κεφαλῆ. τὰ δὲ τῆς κεφαλῆς αἰσθητήρια τοῖς. ζ.
 πλάνησιν ἀποκινῆται. ὁ μὲν γὰρ δεξιὸς ὀφθαλμὸς, ἀπεινήμηται τῶ
 σ. ὁ δὲ ἄνωμος, τῆ ζ. αἰ ἀκοαί, τῶ η. ὁ ἐπιφαλῆς τῶ ζ. ἢ γλωσσε
 καὶ ὁ γοργαρεῶν, τῶ φ. ἢ ὀσφρησις καὶ ἢ γυῖσις, τῆ ζ. ὅσα δὲ εἰ αἵμα,
 τῶ ἀρεῖ. ἐάν τις οἶον τούτων κακῶς τύχη καὶ μῆκος ἰδί τῆς σαρκῆς ἢ τῆς
 γεννήσεως, ἰδί τῶ προσωκωμῆνον αὐτῶ μέλωσ, ἢ πῆρωσις γίνεται.
 τῆσρα δὲ καθολικῆ μέρη εἰσὶν εἰ τῶ ἀνθρώπου. κεφαλῆ. θώραξ. χεῖρ
 καὶ πόδες. ἑκασον δὲ τούτω κατὰ τὸν καιρὸν τῆς σαρκῆς ἢ τῆς γεννήσεως,
 κατὰ τὴν ἡδένηκε, τῶ δεσπόζοντος αὐτῶ ἀστέρος κακῶδεντος. ὁιον ὁ ὀφθαλ-
 μὸς ὁ εἶς ἢ καὶ οἱ δύο. ἢ καὶ αἰ ἀκοαί, ἢ οἱ ὀδόντες ἐπαδόντι, ἢ καὶ ἢ γαλι αἰ
 ἐνεποδίαθη. δῆλον γὰρ ὡς ἀκτῆς κακῶποιου, ἐπιβαλθῶσε τούτων πινί,
 ἐλυμῆατο. ὁμοίως καὶ ἰδί θώρακος. ἢ ὁ πνθίμων ἐπαδεν ἢ τὸ ἢ πικρ ἢ
 ὁ σπλῶ ἢ ἢ καρδία, ἢ τῆ τῆν πδὲ τὰ εἴπερα. καὶ ἰδί χερῶν ὁμοίως καὶ
 δὲ ποδῶν. ἢ ἢ οἱ δάκτυλοι. ἢ οἱ ὀνυχες. ἢ τῆ τῆν τοιούτων μορίων κατ' οἱ
 κείτωτα ἐπαδε. Δεῖ τοίνυν εἰ τοῖς διωαμῆσις τυχεῖν πνος δεραπέ-
 ασ, καὶ βοηθήματα κατὰλληλα προσάγειν, οἰαντιον μῆρους τῆ νόσ.
 τὰ μὲν οἶον ψύχοντα πάντα καὶ ἰαρο ποιοῦντα, τῶ η. ἀπένειμα καὶ τῶ
 φ φύσει κρυσα λφθεσι καὶ πνθιματῶδισιν οὔσιν. τὰ δὲ θερμακῆνοντα
 καὶ πλῆρωντα, τῶ θ. ὄξυντα τῶ δὲ διαπύρω, καὶ αἵματο ποῖω ὄντι.
 τὰ δὲ σιωματῶδοντα καὶ κρμῶντα καὶ ἰσῶντα πᾶσαν νομῶ, καὶ ἔων-
 νῶτα, τῶ ζ. καὶ τῆ φ. ἢ δὲ ζ. ὡ ἀπνι πρὸς λθ τῆν δῆστων, εἴτε δι-
 γαδοποιῶ εἴτε κακοποιῶ, τῆ ἐκείνου διωαμῆ (σω διαπῆδετ. τὸν οἶον τῶ
 ἰαβικῶ μεπερχόμενον ἐπιστήμῳ δέ. δεωρεῖν τῶ κρμικῶ διαδῆσιν, καὶ
 ζ ιιι εδδ

ὄν ἀσέρας . καὶ ὅπως ἔχρησθαι πρὸς ἀλλήλοισι . ἐπεὶ οὐδὲν τῆς συμπλοκῆς
 τούτων χροῖς γίνεται πρὸς τῶν ἀνθρώπων . οὔτε τὰ ὄξια πάθη , οὔτε
 τὰ πρὸδικα . οὔτε σώζεται τις ὑπὸ τῆς ἰατρικῆς , οὔτε ἐπιμελεί-
 ας τυχῶν , σώζεται ἢ ἀποθνήσκει . χρῆσθαι τὸν ἰατρὸν πλὴν κατάκλι-
 σιν τῆ ἀσθένει ἀκριβοῦς , ποῖα ὠραγεῖται . εἰ δὲ μὴ δυνάτω
 ἀκριβοῦς λαθεῖν πλὴν ὠραν , εἴ ἢ ἡ νόσος περὶ ἡμέρας γένηται λαμβάνειν καὶ ἰ-
 σῶν θεματίων καὶ σκοπεῖν , ὅπως τὸ κόσμος δίδικεταί . καὶ πρὸς πῖνα
 τῶν ἀσέρων ἢ Ἐ λόγον ἔχει . ἢ τοι σ ἢ □ , ἢ τίνι σωῖται . τοῖς μὲν γὰρ κα-
 κρωτοῖς συμματιζομένην , ἐπιλαβὴν πλὴν νόσον ποιεῖ . τοῖς δὲ ἀγαθοποι-
 οῖς , μεγίστω βοήθειαν ἐπάγει . ἐπὶ δὲ δεῖ καὶ ἄλλο γινώσκω , ὅτερον ἢ Ἐ
 τοῖς μὲν ἀριθμοῖς αὔξεται , τῷ φωτὶ δὲ λήγει . ἢ τὸ αἰάπα λην . ἢ κατ'
 ἄμφω πρὸσθήσονται . ἢ κατ' ἄμφω λήγει . ἀλλ' μὲν γὰρ σωθῶν καὶ τῷ
 φωτὶ ἢ τοῖς ἀριθμοῖς πρὸσθήσονται καὶ τετραγωνίζομένην ὑπὸ ἄσρος , ἢ κατ'
 ἑστ' αὐτὸν φερομένη μέχρι τῆς κατὰ σ παραλλάξεως , ἐπισφαλῆς ταῖς
 νόσους ἢ ἀναιρετικὰς σημαίνῃ , μηδενὸς ἀγαθοποιου παρεμπληκμένου .
 εἰ γὰρ πῖς τούτων παρεμπληκτοῖς , ἢ μὲν νόσος βαρεῖα ἔσται καὶ σχεδὸν ἀναι-
 ρητικὴ , ὁ δὲ νοσήσας σωθήσεται . τῆς δὲ Ἐ λειψώσης τοῖς τῆ ἀριθμοῖς καὶ
 τῷ φωτὶ , μάλα ἴσα καὶ ὑπὸ ἢ διαμετρομένης , ἢ τετραγωνίζομένης , εἴμη μὲν
 τὸ πρὸσπάσει τῆ διαμετρομένης , φαίσει ἢ νόσ' ἐπισφαλῆς ἔσται ἢ ἀναιρετικὴ .
 εἰ δὲ ἀγαθοποιοὶ παρεμπληκτοῖς , ἢ χρόνον νοσήσας , σωθήσεται . δεῖ δὲ
 ἢ τούτων νοεῖν , ὅτι ἐφ' ὅσον ἢ Ἐ πρὸσθήσονται τοῖς ἀριθμοῖς , ἔτι τούτων
 ἢ νόσος αὔξει . ὅταν ἢ ἀρξῆται ἀφαιρέσθαι τοῖς ἀριθμοῖς , ἢ τὸ ἐλπιῖται ἀρξῆ-
 ται ἢ νόσος πρὸσθῆναι . καὶ φανερόν , ὡς ἐὰν τοῖς ἀριθμοῖς πρὸσθήσονται ἢ νόσος
 αὔξει . ἢ τῶν σωθῶν λύσει . οὕτω γὰρ ἔτι τὸ κρείττον φραπέσται .
 ἢ δὲ τοιαύτη ἐπίσκεψις καὶ ἔτι τῶν πείσης ἔσται ἄσθενος καταρχῆς .
 οἱ μὲν γὰρ ὑπὸ ἢ καὶ ἢ κατακλινομένοι , ναχελῆς ἔσονται καὶ δισκίνη-
 τοῖς τε ἀρθροῖς καὶ παντὶ τῷ σώματι ἀπὸ ψυχῆς καὶ ἔθιμα πρῶτον ,
 κατὰ μικρὸν ἐκφαίνοντες πλὴν νόσον . καὶ βραδέως διεκίρομένοι . μι-
 κρόφωνοι τε καὶ δεδιότες , καὶ ἑαυτοῦς . θάλασσας τοῖς ἰματίοις , καὶ τὸ φῶς
 φθίνοντες . καὶ πυκνῶς ἀνασπάζοντες . καὶ βραδέως ἀναπνέοντες . καὶ μι-
 κρόσφυγοι . καὶ βοήθειαν πλὴν θερμοσίαν ἔχοντες , καὶ διὰ τῶν σφυ-
 γμῶν δεκνύμενοι , οἱ δὲ εἰς καὶ ἄστονοι , καὶ πλὴν ἐπιφάνειαν τῶ σώματος καὶ
 τεφυγμένοι

τεφυγμένοι . χρῆσθαι οὕτω ἔτι τούτων δεῖ , τοῖς θερμοσίνοισι ἢ χροῖς
 ἐσηνωμένοις . οἱ δὲ ὑπὸ ἢ καὶ Ἐ κατακλιθέντες , ἔσονται κακηνέμοι ἢ
 ἐπιζόμενοι . καὶ πλὴν τῶ σώματος ἐπιφάνειαν καταφλεγομένοι . ἴθιστά-
 μνοι τε καὶ ἀσπασθέντες . καὶ πρὸς ὄν οικείω ὀρμίζομένοι καὶ κρῆζον-
 τες . καὶ τοῖς ὀφθαλμοῖς ἀσπασθῶς ἐμβλέποντες . κατάδηλοι καὶ πλὴν
 γλῶσσην φραχῆς . ἐπιθυμῶντες πῖναι οἶνον καὶ ὕδωρ ψυχρῶν . καὶ βα-
 λανείω χρῆσθαι πρὸ ἀκαρῶν . πρὸς ἴσοφω δὲ ἀσπασθῶς ἔχοντες . καὶ πρὸς
 πάντας συγκρούοντες τῆ γλῶσση σιωχῶς . μικρόσφυγοι δὲ καὶ οὔτοι εἰ-
 σὶν , καὶ εἰ ἀταξία . ὀρθροῖ τῆ ὀφθ , καὶ ὀρμιοὶ τῷ σώματι . τούτοις
 σωθῶσι μέχρι τῆς πέμπτης ἡμέρας , ἢ τῶ αἵματος ἀφαιρέσει ἢ ὅσα σω-
 ελθεῖν δύναται καὶ καταρῆναι τὸν ὄγκον . καὶ ὅσα ἢ ἀνακατακίτη φύσις
 κινήσεται τούτοις βοήθειάματα ὄρε , τοῖς μὲν ἢ , τὰ τῶ ἢ , ποντίσιν ὅσα
 θερμοσίαν καὶ ἀνακατακίτη καὶ πλὴν σενόσθη λην . τὰ δὲ τῶ ἢ , τοῖς τῶ
 ἢ , ποντίσιν ὅσα ψυχεῖ καὶ σενόσθη ἢ ἀποκρούει . ὄρε δὲ καρδιακά καὶ
 ἀρθροπικῆ καὶ ἀρθροσθῆ καὶ τοιαῦτα πάθη , ὑπὸ ἢ καὶ Ἐ γίνεται . σενόσθη
 δὲ πρὸς τοῖς Ἐ πλθυρίπης καὶ πρὸς πνυμονία , Ἐ ὄρε τοιαῦτα πάθη , ὑπὸ
 ἢ καὶ Ἐ γίνεταί . τούτοις οὕτω εἰς ἀπῶς τὰ ψυχρῶντα . οἶον σενόσθη . καὶ πλι-
 δῶν . ἄλφια . κόριον . σέρις . μήκρονος ὄρε . ἀλκακάβου ἰθίς φλοιός πο-
 λυθρον . ἀείζων . ψύμιον . φακός ὁ εἰ τοῖς ὕδασι . ἀμπέλου φύλλα . ψυ-
 μίθιον . λιθάρυθ . λιθῶς αἵματίτης . αἰσθράχη . ὠν τὸ λυκόν . λιθῶ
 σπέρμον . κάλαμος . φύλλα μαλάχης . ῥοιὰ . ὑπὸ σπυγίς . κυπάριστος . κυσσοῦ
 φύλλα . βάτος . ἀκακία . μήλα κυδωνία , ἔπιπ . ἀρχαίδης . σπυγίρια . οἰανῶ-
 δη . φοίνικες . βάλανοι . μυρτα . ῥοῦς . ῥοῦς ἄσφα . δάφνη . ῥάνος . λάδανον .
 κρόκος . ποταμογείτων .

περὶ θερμοσίαντων .

ΤΑ ΔΕ ΘΕΡΜΑΙΝΟΝΤΑ , ὅσα ὑπὸ ἢ καὶ Ἐ κυριεύονται .
 ἢ ὄρε μὲν πολλα . μεθ' ὧν ἔλαιον κύπρινον ἢ πῖνα τὰ διώδη .
 οἶον ἴσον μὲν , κινάμαμον . σάμφυρον . ναρκισ . τῆ λης . ναρκισ . σμύρνα .
 βδέλλι . σύραξ . κρόκος . ὠκιμον . κυμὸν . πῖσα ὠ μὲ καὶ ἐφθῆ . σέαρ . μυελός .
 χαλβάνη . ἴρις . κασία . ναρκισαχ . λιθῶνος . ἀμμωνιακόν . πῖσανον . μυρ-
 βαλα

βάλανον. ίχάδες. κόκκος κνίδειος. αφρόνιζον. σαφίς άγρία. άστος λίθος
κνίπειρος. κνίδης σπέρμα. άλκυώνιον. έλλέβορος. πυρέθρον. ίου λέπια.
χρυσόκομα. κρόμμινον. σκόροδα. πράσον. έραφανος. έρέβινθος. τούτοις
οίω χρίσεται ο ίακρός, ή όσα τούτοις όμοια κατά τό θερμαίνεν είσι και
αιαχαλάν, έφ' ών αν ή κατάκλισις, εσθ ή ή φ γίνηται ή δήλο τι πά
δος τούτοις εσθ τούτων επέλθη καιώς αν ή ε υρωδεικινύ. τοίς δε ψύ
χοι ή άποκρουομύλοις, έφ' ών αν υ η ή και ε ή κατάκλισις γένη.
ή έπερον τι πάδος τούτοις κατέρηται.

Υ **Ο**ταν οίω κατακλιθή τις ε ουσης ει υ η διαμετρούτος ή τερα
χρηζτος, ή ζωόντος αυτη. μάλιστα τοίς αριθμοίς αφαιρούσης ή
τω φωτι λήπουσης. ή καταρχή τ' νόσου, από πωλύξυξ έξι. ή έσαι εσθ
δύλον, εκ της κεφαλής, έσαι ε ή αντω βάρος και πόδι, τα όμματα,
και θράγγχι. και πόδι τον θώρακα οδυμαπισμοί. σφυγμοί λεπθοί και
άτακτοι, και η νυκτεριναί επιτάσεις ή οι βάθει θερμασία εσθ, ή δε επι
φάνεια, και πεφυγμένη και τα άκρα πωλυφύμενα, και λήπουθια. ε
ανόρεξία, και ή ίσθωτες άκαυροι. τούτοις αριθμοίς τα θερμαίνοντα και ά
ναχαλόντα, και πλώ κοιλιαν λύνοντα, ή δε τ' αιματος αφαιρέσις, άχρη
σος, ο νοσών, άγαδοποιου μέν μήτε πρεμωλεκομύλου τη ε μήτε πεφραχ
νίζοντος, μήτε διαμετρούτος, ουχ υ πέρησεται. δήλα τέλθησει. άγα
δου δε πρεμωλεκομύλου, νοσήσας ικανώς σωθήσεται. ή μετα πεσει η άρ
της δε της νόσου εις έτεραν. έμπεσών εις νυκτερινούς άποφροπιαμούς.
εαν δε και ο ή τ' το αυτό χήμα επέχη πρ' τω ε, απ' αβ' ατως τέλθη

Υ **Ε**αν δε ε ουσης ει τω υ κατακλιθή τις, πρ' τον ή ή τον ε ου
τω χήμα π' ομύλης, από κεφαλής έσαι ή νόσος, και εσθ δύλον έ
σαι, εκ τ' τ' μάινιγασ δοκείν παραλύεσθαι. έσθ και πυρετοι
συνεχίς και άγρυπνία, και κωσώδες τ' σόμα, και δίψη, όμιφρον, και
παραχώδης ή γλώσσα. θώρακος εκπυρώσεισ ε ή πατος φλεγμονή.
σφυγμοί επημελίοι ή άτακτοι. τούτοις έσαι ωφέλιμος ή τ' αιματος
αφαιρέσις, ή πρ' οσκιωται πάντων των διωαμύλων ψύχειν ε παρηγο
ρεάν. έσαι δε ή νότος παρακοπή ή φροήπις. ο νοσών ουτως, άγαδοποιου
μηδενός παρόντος τη ε. ή δε παρεμωλεκομύλου, μέχρι της ε τέλθη

τήσει ή ει τω ε και μάλιστα τοίς αριθμοίς πρ' οσκιωσθ; της ε, και δε
άγαδοποιός τω ε εσθ, κινδυνεύεις σωθήσεται.

Ε αν ε ε ουσης ει υ κατακλιθή τις, ή όντος ει ε ή ε, ή ζωόντος ε υ
αυτη μάλιστα αφαιρούση τοίς αριθμοίς, και τω φωτι λοιπού
ση. έσαι ή καταρχή της νόσου, εκ ηραιπάλης και πωλήδου. εσθ και
σφυγοί πυρετοι. ή τε εσθ οδυμύλων πόνοι ε των ανθρων, και σφυ
γμοί επημελίοι ή άτακτοι. ε όλου τ' σώματος φλεγμονή. ε πωλυ
πυθμονία. τούτοις εν συμφέρει, διαφέρεισι αιματος, ή πάντα τα διωα
μονα και τελεθ τω εσθ. άγαδοποιών δε μη παρεμωλεκομύλων, ο ουτω
νοσών, μέχρι της ε διαπαραβάλτως τέλθησει. άγαδοποιών ε παρόν
των, ή τω ε επιθεροούτων, κινδυνεύεις σωθήσεται.

Ε αν δε της ε ουσης ει υ κατακλιθή τις ή ζωόντος αυτη, ή κα
ετα ε όντος ή κατά ε, έσαι ή νόσος εκ πωλήδου αιματος. εσθ
και πυρετοι συνεχίς, ή εγνωσις όλου τ' σώματος, και πυρωσις τ' ε
φραχίλου. ή των όσων αλγώνων, και άγρυπνία εσθ εσθ και
επιθυμία οίνου ή ψυχρών. τούτοις ή τ' αιματος αφαιρέσις ωφέλιμος.
ή πάντα τα αναχαλόντα, ουτως οίω εχροντος τ' ή, μηδενός των άγα
δοποιών παρεμωλεκομύλου, τω ενάτω ουχ εσθ εσθ και
άγαδοποιου ε χήματιζομύλου, τη έντη σωθήσεται.

Ο ύσης δε της ε ει υ κατακλιθή τις, ή ζωόντος αυτη, ή πε
φραωνίζοντος, ή διαμετρούτος, έσαι ή καταρχή της νόσου ε ε
αγρυπνία ή οδοπορία. ή μάλιστα εαν ή ε διαφείται ε φωτι. εσθ
και τα εσθ δοκεί. ή κατά μηρόν ή νόσος εμφαίνεται, ή ή άρ της
διαφίτου άρχεται αυξεσθαι μέχρι της τριακοσής ήμύρας. εσθ και
λεπθοί πυρετοι. ή και τ' οσθ όλου τ' σώματος, και νυκτεριναί επιτά
σεις, σφυγμοί τε λεπθοί ή μικροί. ίσθωσ και οδυνη σπληνός. θεω
ρούτος δε ή, ή τ' αυτό χήμα εχροντος, μετά λ. ήμύρας τέλθησει ο
αίθενών άγαδοποιών δε παρόντων, και τη ε μύτυρωούτων, εις χρόνια
παθη έμπεσώται πωλυ εσθ και.

Ε αν δε ε ουσης ει υ κατακλιθή τις, ή ζωόντος ή πεφραωνίζον
τος, ή διαμετρούτος, της ε αυξομύλης τοίς τε αριθμοίς ή ε φω
τη, έσαι ή νότος επισφελός, και επικίνδυνος, εσθ και πυρετοι εσθ
και

χει. η̄ σεγνώσεις. η̄ κω̄σι. η̄ σφυγμοὶ ἐπιερμένοι καὶ ἄτακτοι. τῦτοις σω̄σει η̄ τῷ αἵματος διαφείσεις. ἐὰν δὲ ἀγαθοποιὸς πῶς ᾤ μη̄ θεωρῆ, ἢ τὸ αὐτὸ χῆμα ἐπέχροντος, ἀχρὶ τῆς διαμείβου πελθῆσει. ἐὰν δὲ ἀγαθοποιοὶ θεωρῆσι πῶς ᾤ κινδυνώσας σω̄θήσεται.

Ⲛ ⲟϥ δὲ τῆς ᾤ σϥ, ἐὰν κατακλιθῆ τις, ἢ ζωνόντος, ἢ διαμεφρωῦτος ἢ τετραγωνίζοντος, ἔσαι ἢ καταρχὴ τῆς νόσου, ἀπὸ βαλανείου καὶ πῦρι φύξως. ἢ καὶ πῶς τὸν θώρακα ῥθυματισμός. καὶ βῆχες καὶ σεγνώσεις. η̄ πυρετοὶ λεπτῶι. τῦτοις σω̄σει, πάντα τὰ θερμαίνοντα. ἀγαθοποιῶν δὲ μὴ θεωρωῦτων πῶς ᾤ, ὄνλα κακοποιῶν ἐπιερρωῦτων, κακοπειθῆσας πελθῆσει.

Ⲛ ⲉὰν δὲ τις κατακλιθῆ τῆς ᾤ οὔσης ἐπὶ σϥ, ἢ συμπρόντος ἢ τετραγωνίζοντος ἢ διαμεφρωῦτος, ἔσαι ἢ καταρχὴ τῆς νόσου, ἀπὸ αἵματος ἢ χολδρῆσ. καὶ σομάχου ἀσφροπῆς. τῦτοις ἀρμόσει πάντα τὰ ψύχοντα. ἐὰν δὲ ἀγαθοποιοὶ μη̄ ἐπιθεωρῶσι, ἕδῃ πῶς πρῶτῶι □ πελθῆσει, ἐὰν δὲ ἀγαθοποιὸς πῶς ᾤ θεωρῆσῃ, μὴ πῶς πρῶτῶι □ θεωρῆσῃ.

Ⲛ ⲉὰν δὲ ᾤ οὔσης ἐπὶ ρ κατακλιθῆ τις, ἢ ζωνόντος, ἢ τετραγωνίζοντος, ἢ διαμεφρωῦτος, ἔσαι ἢ καταρχὴ τῆς νόσου ἕδῃ πῶς αἵματος, ἢ θερμότης πῶς ᾤ ὅλον τὸν θώρακα. ἢ τῶν ᾤσπονδίων ἀτάσεις. ἢ πυρετοὶ ἐπιτεταμένοι. ἢ σφυγμοὶ. ἢ ἐπὶ βῆδι θερμασία. καὶ ἐπὶ τῆ ἐπιφανεία. τῦτοις ἀρμόσει πάντα τὰ θερμαίνοντα, ἢ χαλῶντα. ἐὰν δὲ ἀγαθοποιὸς μη̄ ἐπιθεωρῆσῃ πῶς ᾤ, μέχρι τῆς σ̄ πελθῆσει. ἐὰν δὲ ἀγαθοποιοὶ θεωρῆσῶσι πῶς ᾤ, πόλλα κακοπειθῆσας σω̄θήσεται.

Ⲛ ⲉὰν δὲ ᾤ οὔσης ἐπὶ ρ κατακλιθῆ τις, ἢ ζωνόντος ἢ τετραγωνίζοντος, ἢ διαμεφρωῦτος, ἔσαι ἢ καταρχὴ τῆς νόσου ἀπὸ πῶς ᾤ αἵματος. ἢ ἔσονται πυρετοὶ ῥοσῆς. ἢ σφυγμοὶ ἄνοι. ἢ λεπτοθυμία. ἢ ἀνορεξία. ἢ βάρσῃ ἢ καταφορᾶ. ἢ πάρεσις τῶ παντὸς σώματος. ἢ καρδιακαὶ διαθέσεις. τῦτοις ἀρμόσει πάντα τὰ σεγνώσῃ καὶ ψύχοντα, ἐὰν δὲ μηδὲς ἀγαθὸς ἐπιθεωρῆσῃ πῶς ᾤ, μέχρι τῆς ἐνάτης ἡμέρας πελθῆσει. ἐὰν ᾤ ἀγαθοποιοὶ θεωρῆσῶσι, μέχρι τῆς σ̄ κινδυνώσας σω̄θήσεται.

Ⲛ ⲟϥ δὲ τῆς ᾤ ἐπὶ πρ, ἐὰν κατακλιθῆ τις, ἢ ὄντος σω̄ αὐτῆ, ἢ διαμεφρωῦτος, ἢ τετραγωνίζοντος, ἔσαι ἢ καταρχὴ τῆς νόσου, ἀχρὶ βραδυ

βραδυσεψία καὶ ἀμότητος πῶς ᾤ πῶς κολίαν, ἢ πῶς τὰ ἔσπονδία σοφοί, ἢ τὰ ᾤσπονδία. καὶ πυρετοὶ σεγνοὶ. ἢ ἀνομαλία. τῦτοις ἀρμόσει πάντα τὰ θερμαίνοντα καὶ ἀνομαλῶντα. ἐὰν δὲ ἀγαθοποιὸς μη̄ ἐπιθεωρῆσῃ, πῶς ᾤ πῶς. ἢ ἡμέραν πελθῆσει. ἐὰν δὲ ἀγαθοποιοὶ ἐπιθεωρῶσῃ πῶς ᾤ, ᾤσπονδίας πολυχρόνιος ἔσαι. πῶς ᾤ ἐμπαθῆς.

Ⲛ ⲉὰν δὲ τῆς ᾤ οὔσης ἐπὶ πρ κατακλιθῆ τις, ἢ ζωνόντος αὐτῆ, ἢ διαμεφρωῦτος ἢ τετραγωνίζοντος, ἢ νόσος ἔσαι ἀπὸ ῥοσῆς τῆς κολίαν καὶ ἐλασῆς τῶν ἐσπονδίων. πυρετοὶ τὲ λεπτοὶ καὶ ῥοσῆς. καὶ σφυγμοὶ ἄνοι ἢ πυκνοὶ. ἀνορεξία τε ἢ τῶ σομάχου ἀσφροπῆ. τῦτοις ἀρμόσει πάντα τὰ σεγνώσῃ. ἐὰν δὲ ἀγαθοποιὸς μη̄ ἐπιθεωρῆσῃ πῶς ᾤ, ἐπὶ τῆ σριακοσῆ ἡμέρα πελθῆσει. ἐὰν δὲ ἀγαθοποιοὶ θεωρῆσῶσι, θεωρῆσεται.

Ⲛ ⲟϥ δὲ τῆς ᾤ ἐπὶ σϥ, ἐὰν κατακλιθῆ τις, σω̄ντῃ αὐτῆ ἢ ἢ τετραγωνίζοντος ἢ διαμεφρωῦτος, ἢ καταρχὴ τῆς νόσου ἕδῃ οἰνωσοσῆσ ἔσαι ἢ κραιπάλης. ἢ μάλισα ἐὰν ἀφαιρῆ τῶ φωτῆ. ἢ τοῖς ἀριθμοῖς. ἢ νυκτηρινὴ γένηται ἢ κατακλισις. ἔσαι δὲ καὶ ἕδῃ πῶς κεφαλῶ καὶ ἕδῃ τὸν θώρακα, πῶς ᾤ καὶ ῥθυματισμοὶ, καὶ βῆχες καὶ βράγχος. καὶ βάρος πῶς ᾤ τῆ σῆδος. καὶ ἀνορεξία. καὶ διοσημασία νυκτηρινῆ. ἢ σωσῆς πόνος. ἢ ἄνοι σφυγμοὶ. τῦτοις ἀρμόσει πάντα τὰ θερμαίνοντα. καὶ ἐὰν ἢ ᾤ ἀνεπιθεωρῆτος ἢ ᾤσπονδίων κινήται δὲ τὰ μάλισα, ἕδῃ τὸ κατὰ διαμέφρον ἐλθούσα, καὶ σημασίαν ποιησῆσῃ, λῦει πῶς νόσου. ἐὰν δὲ ἕδῃ τὰ ἀρῆσα κινήται, μέχρις οὔ ἐσπερίασῃ τὸν κύκλον, ἀνομαλῆς νοσῶν, καὶ πυκνότερον ἀσφροπῆσῶν σω̄θήσεται. ἐὰν δὲ μάλισ κινουμένης, καὶ ἀνεπιθεωρῆτου οὔσης, ἢ κατὰ πρῶθεσιν, ἢ κατὰ ἀφείρεσιν, ἢ κατὰ ὅποιον δηποτῶν ῥόπον, αἰμορροῖσει. τῦτοις ἢ περιόδος, τὸ πῶς ᾤ λῦσει. ὡχρὸι δὲ ἢ μελαγχροὶ, ἕδῃ πολὺ χρόνον ἔσονται. οὐδὲν δὲ ἦτον διασῶζονται. ἐὰν δὲ ὅ ᾤ τὸ αὐτὸ χῆμα ἐπῶς, κατὰ τὸ πρῶτῶν νον, δῆπρ αβῶτως πελθῆσει.

Ⲛ ⲉὰν δὲ ᾤ οὔσης ἐπὶ σϥ κατακλιθῆ τις, ἢ ζωνόντος αὐτῆ, ἢ διαμεφρωῦτος ἢ τετραγωνίζοντος, ἔσαι ἢ νόσος ἀπὸ πῶς ᾤ αἵματος, καὶ ἔσονται πυρετοὶ ἐπιτεταμένοι. ἢ σφυγμοὶ ἐπιερμένοι. ἢ ἰσχυροπνία. καὶ πῶς ᾤ ὅλον τὸ σῶμα φλεγμονῆ. τῦτοις ἀρμόσει, τῶ αἵματος διαφείσεις.

καὶ πάντα τὰ διωκόμενα κενταίρειν πλὴν ἕξιν. ἀγαθοποιῶν δὲ μὴ ἐπιθε-
ωροῦντος, μέχρι τῆς διαμέτρου κινδυνώσεται. ἐὰν δὲ ἀγαθοποιὸς θεωρήσῃ,
κινδυνώσεται ὡς ἐξ ἑστέ.

κ μ **ΟΥΣΗΣ** δὲ τῆς **Ζ** οὐσης ἐν **μ**, ἐὰν κατακλιθῆ τις, ἢ σωόντος αὐτῆ. ἢ
διαμετροῦτος, ἢ τετραγωνίζοντος, ἔσται ἢ καταρχὴ τῆς νόσου ἀπὸ
ἐλασσεως, ἢ βουβώνων, ἢ τῶπων κρυολίων. τούτῃσι δεικνυλίου. ἢ αἰδοί-
ον. ἐὰν αὖ πρὸς τῆς **Ζ** τοῖς ἀριθμοῖς καὶ τῶ φωτὶ σωθῆσεται ὁ νοσῶν.

κ μ **ΕΑΝΔΕ** τῆς **Ζ** οὐσης ἐν **μ** ἢ σωόντος αὐτῆ. ἢ τετραγωνίζοντος ἢ
διαμετροῦτος ληπούσης μὲντοι καὶ τῶ φωτὶ καὶ τῆς ἀριθμοῖς, ἀ-
γαθοποιῶν ἐπιθεωροῦτος, σωθῆσεται. ὁ αὐτὸς χρόνος νοείδω καὶ
ἰδί τούτῃ τῆς ζωδίου, ὅς πῶρ καὶ ἰδί τῶν λαιπῶν, εἰ πῶρ τὰ αὐτὰ χρί-
ματα ἔχει ἢ **Ζ**.

κ + **ΟΥΣΗΣ** δὲ τῆς **Ζ** οὐ + ἐὰν κατακλιθῆ τις, ἢ σωόντος αὐτῆ ἢ
τετραγωνίζοντος ἢ διαμετροῦτος, ἔσται ἢ καταρχὴ τῆς νόσου, ἐκ ἑν-
σεως, καὶ ἑθιμῶτων λεπῶν καὶ σφαιμῶν. ἢ ἀλγιδίνης ἐν τοῖς ἀριθμοῖς.
καὶ ἔργη καὶ πυρετοὶ, καὶ πόδι φύξος τῶν κρυῶν. καὶ μάλισα τῆς **Ζ**
τοῖς ἀριθμοῖς καὶ τῶ φωτὶ ἀφαιρούσης, ἀλώσεται ἢ διωλῆς ἐπισημασί-
ως. τούτοις ἀρμόσει τὰ ἀναχαιλῶντα, καὶ θερμαίνοντα. ἐὰν δὲ ἀγαθο-
ποιῶν ἐπιθεωρήσῃ πλὴν **Ζ**, κινδυνώσεται ὡς ἐξ ἑστέ.

κ + **ΕΑΝ** δὲ **Ζ** οὐσης ἐν + σωόντος ἢ τετραγωνίζον-
τος, ἢ τῶ φωτὶ αὐξήσεως τῆς **Ζ** καὶ τοῖς ἀριθμοῖς, ἔσται ἢ νόσος ἐκ
ποσφαλῆς. ἔσται γὰρ ἀπὸ πλῆθους καὶ κρυαπάλης, καὶ ἔσονται πυρε-
τοὶ ῥοώδεις, καὶ χολδρική πείση. καὶ κοιλίαι ῥύσεις, καὶ σφυγμοὶ δῆτο-
νοι. τούτοις ἀρμόσει πάντα τὰ φύζοντα, καὶ στεγνοποιῶντα. ἐὰν δὲ
ἀγαθὸς μὴ ἐπιθεωρήσῃ πλὴν **Ζ** τῆς **Ζ**, ἢ μὲν ἀναίρει θήσεται. ἐὰν δὲ ἀγα-
θοποιὸς θεωρήσῃ, εἰς τὸ κατὰ διάμετρον κινδυνώσεται ὡς ἐξ ἑστέ.

κ γ **ΟΥΣΗΣ** δὲ τῆς **Ζ** οὐσης ἐν **γ**, ἐὰν κατακλιθῆ τις, ἀφαιρούσης τῶ φωτὶ
τοῖς ἀριθμοῖς, ἢ σωόντος αὐτῆ, ἢ τετραγωνίζοντος ἢ διαμετροῦ-
τος, ἔσται ἢ καταρχὴ τῆς νόσου, ἀπὸ φύξος Καλανίου. καὶ ἑθιμῶτων
λεπῶν, καὶ πόδι τὸν θώρακα βάρος, καὶ πόδι τὸν πνύμονα. βλάτος
ἐπιτάσεις νυκτῶριναι. καὶ πυρετοὶ ἐπιτεταμένοι. τούτοις ἀρμόσει τὰ
ἀναχαιλῶντα καὶ θερμαίνοντα. ἐὰν δὲ ἀγαθοποιὸς ἐπιθεωρήσῃ πλὴν
Ζ ἔσται

Ζ, ἔσται τὸ πάθος πολυχρόνιον, οὐ μὲντοι πελυθήσει.

ΕΑΝ ἢ τῆς **Ζ** οὐσης ἐν **γ** κατακλιθῆ τις, ἢ σωόντος αὐτῆ, ἢ τετρα-
γωνίζοντος ἢ διαμετροῦτος, ἔσται ἢ καταρχὴ τῆς νόσου ἀπὸ ἐμέτου
ἢ χολέρας, ἢ βραδυπεψίας. ἔσται ἢ νόσος ἐπικίνδυνος, καὶ ἀνορεξία.
καὶ νύκτωρ σύσσεις, καὶ κοιλίαι ῥύσεις, καὶ πόδι τὸν δεικνυλίου δριμύτης.
καὶ ἔλκυστος, καὶ πυρετοὶ ἰσχυροὶ καὶ ῥοώδεις, καὶ σφυγμοὶ ἀνονοί, καὶ πόδι
τὸν θώρακα ἐκπύρωσις. τούτοις ἀρμόσει τὰ στεγνοποιῶντα καὶ στεγνοῦντα. ἐ-
ὰν δὲ μὴ ἀγαθοποιῶν ἐπιθεωρήσῃ πλὴν **Ζ**, οὐ τῆς διαμέτρου πελυθήσει. ἐὰν
δὲ ἀγαθοποιῶν, μὲν πλὴν ἐβδόμεν σωθῆσεται.

ΕΑΝ δὲ τῆς κατακλιθῆ τῆς **Ζ** οὐσης ἐν **μ** πρὸς τῆς ἢ ἀφαιρούσης
τοῖς ἀριθμοῖς καὶ τῶ φωτὶ, ἢ σωόντος αὐτῆ, ἢ διαμετροῦτος ἢ τε-
τραγωνίζοντος, ἢ καταρχὴ τῆς νόσου, ἀπὸ κόπου ἔσται ἢ δόγρυπνία, ἢ ὀδύ-
σσορας, καὶ ἔσται ἐπιτάσεις ἀνάσεις, καὶ μέχρι τῆς **Ζ** σωθῆσεται, καὶ
μάλισα ἐὰν ἀγαθοποιῶν πλὴν **Ζ** ἐπιθεωρήσῃ.

ΕΑΝ ἢ τῆς **Ζ** οὐσης ἐν **μ**, κατακλιθῆ τις, τοῖς ἀριθμοῖς ἀφαιρούσης,
καὶ τῶ φωτὶ, ἢ σωόντος αὐτῆ, ἢ διαμετροῦτος ἢ τετραγωνίζοντος,
ἔσται ἢ νόσος ἐκ ὀξυτάτων πνευμάτων. πᾶσι κινδυνώσεται σωθῆσεται ἀπὸ ἐν-
νεαθεκάτης ἡμέρας, καὶ μάλισα ἀγαθοποιῶν ἐπιθεωροῦτων.

ΕΑΝ δὲ τῆς κατακλιθῆ τῆς **Ζ** οὐσης ἐν **κ**, καὶ τῶ φωτὶ ἀφαιρούσης
τοῖς ἀριθμοῖς, ἢ σωόντος αὐτῆ, ἢ διαμετροῦτος ἢ τετραγωνί-
ζοντος, ἔσται ἢ καταρχὴ τῆς νόσου, ἀπὸ πόδι φύξος βαλανείου καὶ ἑθιμῶ-
των. ἔσονται ἢ τῶ ἀνθρώπων φύξος καὶ συγχοὶ πυρετοὶ, καὶ ἐπισημασίαι πύ-
κναι. ἢ σένωσης ἢ νυγμοὶ ἢ τῶν μοιῶν ἢ τῶν ἰσχυροῦσαν οὐτά-
σεις. ἀρμόσει δὲ τούτοις πάντα τὰ θερμαίνοντα καὶ ἀναχαιλῶντα. ἐὰν
δὲ ἀγαθοποιῶν μὴ ἐπιθεωρήσῃ πλὴν **Ζ**, οὐ τῶ **Ζ** πελυθήσει. ἀγαθοποι-
ῶν ἢ θεωρηθέντων, πλὴν **Ζ** παραλλοξίας σωθῆσεται. πᾶσι ἐξὶ πολυ-
χρόνιον αἰδοῖσιν πόδι τὰ νύκτα.

ΕΑΝ δὲ τῆς **Ζ** οὐσης ἐν **κ** οὐσης, τοῖς ἀριθμοῖς πρὸς τῆς καὶ τῶ φω-
τὶ, ἢ σωόντος αὐτῆ, ἢ διαμετροῦτος, ἢ τετραγωνίζοντος, ἔσται ἢ
καταρχὴ τῆς νόσου ἀπὸ πλῆθους ἢ οἰνοποσίας. διὸ καὶ αἰξεται ἢ νόσος
ἐπιτάσεις νυκτῶριναι. ἔσται γὰρ πύρωσις τῆς σώματος. καὶ παραγωγή
τῶν λογισμῶν, καὶ φερίτης, καὶ πόδι πλὴν κεφαλῶν καὶ κώσας, καὶ πύ-
ρετοὶ

ρετοὶ καυσώδεις. καὶ δίψα σφοδρὰ. καὶ οἴνου ἐπιθυμία. τούτοις ἀρ-
 μόσει ἀφαίρεισις αἵματος. καὶ πάντα τὰ διωάρματα πλὴν ἕξιν καθε-
 λῆν. εἰ μὲν οὖν ἀγαθοποιοὶ μὴ ἐπιθεωρήσασιν πλὴν C, ἐν τῷ πρώτῳ □
 τελευτήσει. ἐὰν δὲ τῆς C οὐσης μετὰ τῷ ζ', ἢ τῆς ρ, ἢ διαμεφρω-
 τῶν ἢ τετραγωνιζόντων, καὶ ἐν οἷσιν οἷον ποτε ζωδία κατακλιθῆ τῆς, μέχρι
 τῆς πρώτης □ ἢ ρ νοσήσας σωθήσεται. πολὺ δὲ ἔχει ἢ ὥρα συμ-
 βάλλεται ἐν τῇ κατακλίσει. ἐὰν γὰρ ὠροσκοπῶσιν ἢ μεσουρανῶσιν οἱ
 ἀγαθοποιοὶ, τῆς C οὐσης μετὰ τῶν κακοτροπῶν, συνειπλήθονται τῷ ἀρί-
 στῳ ἰατρῷ. εἰς τὰ πόδι τῆς ζωῆς βοηθήματα. ἔχει τὸ ζ' οὖν δὲ πλὴν ἡ-
 μόραν καὶ πλὴν ὥραν τῆς κατακλίσεως. καὶ σωσθῆν ἅν κέσμον, πῶς δι-
 ἀκῆται. χωρὶς γὰρ τῆς κοσμικῆς συμπαθείας, τοῖς ἀνθρώποις οὐδὲν
 ἐπιγίνεται.

τέλος τῶν ἰατρομαθηματικῶν
 ἔργων τῶν φησιν ἰσχυρῶς.

IOACHIMVS CA

MERARIVS ANDREAE PERLACHIO
PRAESTANTI ASTROLOGO S.



V M te iamdiu noui è scriptis tuis Perlachi, tū
mibi singularem admirationem tui excitarunt
sermones amici nostri Schoneri, mathematica
rum disciplinarum professoris apud nos. Qui
cum soleat, nobis perlibenter audientibus, de
te saepe multa dicere, praedicauit etiam studium erga literas
Gracas tuum. Quod te quāuis sero, tamen animi prompti-
tudine ac cupiditate discendi summa aggressum nuper nar-
rauit mihi. Magnam ea res uoluptatem mihi attulit, gaude-
bam enim te doctiss. hominem eruditionem non negligere,
quod multi faciunt. Et uidebam fore, ut Græca literatura
adiutus, maiore cum laude & quadam quasi excellentia in
professione artis tuæ uersareris. Accedebat huc, quod oc-
casionem essem habiturus declarandæ uoluntatis erga te
meæ, & amicitiaë iungendæ. Nam cum inter reliquias libro-
rum Ioannis de Regiomonte reperissem unum codicem
Gracum ferè totum scriptū manu ipsius, dedissemq; de iu-
dicijs astronomicis aliquid typographo excudendum, gra-
tum tibi facturum me credidi, si addidissem Gracis uersio-
nem nostram, & tironi in hac militia, & in re non ualde usi-
tata. Quid enim Græce in hac disciplina est à nobis uisum
typis euulgatum? In hac inquam, quam nunc Astrologiam
proprie dici uolunt, quæ est, ut Ptolemæus ait, diuinationis si-
ue prædictio de Astronomia. Conuerti autem omnia & libe-
re & admodum breui tempore, ita ratione editionis feren-
te. Neq; parum gratum fuerit mihi, & à te & ab alijs commo-
neri, sicubi erratum à me iudicabitur. Quod in Gracis est

δεδεκατημοριος, reddidi quomodo potui, nunc locum nunc
 signum. Non enim signum proprie est, cum è locis, in qui-
 bus fuerunt illis temporibus, quibus hæc sunt scripta, signa,
 & quidem longiss. aliqua recesserint. Quod ipsum non pa-
 rum incomodi afferre uidetur in prædictionibus in obser-
 uatum aut neglectum. Supra tempora Ptolemæi annis cir-
 citer C C. æquinoctialis circulus transijt pedes Tauri, & Ge-
 minorū ceruices in æstiuo circulo iacuerunt. At nunc in suo
 loco Geminarum uix unus pes est. & Taurus ad æquinocti-
 alem nusquam attingit. Vnde intelligi potest, quàm nostro
 tempore cælum ab illo diuersum sit. Sed duodecim cæli lo-
 cis proprietates max. ascriptæ uidentur pro natura earū stel-
 larum, quæ in illorum signis lucent. Quod nunc non po-
 test conuenire. Nam quo modo uetustiorum præcepta, hæc
 enim antiquiss. disciplina est, ad sua tempora accommoda-
 rit Ptolemæus, facile princeps omnium, qui istam artem tra-
 ctarunt, non mirabitur qui eximiam diligentiam obseruati-
 onum illius cognouerit, quæ cū alijs in artibus, tum in hac
 plurimum potest, uel potius omnia. quæ diu iam neglecta
 & pulcerr. scientiam calumnijs maleuolorum obiecit, & re-
 pleuit superstitionum ineptijs. Sed reuocabitur & hæc, sic
 ut confido, tua tuicq; similium opera, quos ego studiose asse-
 ctans, orabo ut me quoq; attollant, sicut pueri parentes aut
 notos homines consueuere. Semper enim hanc scientiam
 feci maximi, & ingenita animi promptitudine complexus
 sum, domesticis quoq; exemplis ad huius culturam inuita-
 tus. E' quibus ne uiris solum quis concessum putet doctos
 esse, etiam sceminā δεσπολογον possim proferre. Sed me edu-
 catum in bonis literis aliquantisper ab illius quasi congres-
 su exclusit barbaries, obsidens domum nobiliss. scientiæ im-
 proba & contumeliosa ianitrix. Qua paululū remota & ue-
 lut languida deposita, succedentibus bonis & elegantibus
 lite

literis, sumus nos quidem admissi in ampliss. domum, sed
 de congressu adhuc laboramus. Hanc gratiam & Pontano
 habere & fortunæ debemus, quæ aliquot Græcos libellos
 nobis obtulit, quibus illa, quam dixi, successio indicaretur.
 Sed redeo ad te, cui si gratum fuisse cognouero studium er-
 ga te meum, istamq; etiam opellam conuersionis, ualde læ-
 tabor, daboq; operā, ut hoc in genere prolixius elaborem.
 Vale è Norico. Pr. Id. April, natali nostro.

a ij

5
RATIO ORBIS

SOLARIS. QUI CIRCVLVS EST DV
ctus per duodecim simulacra cæli. Quemq; ui
ctū usurpare singulis mensibus conueniat.

MARTIVS MENSIS.



die Martij mensis xij. Sol conscendit al
titudinem ♃. Quod signum è duodecim
principem locum obtinet. Estq; humidum
& calidum, phlegma auget, quod ex hie
me ad uer nos traducat. Tum utile est ue
nas incidere. Abstineri autem ab esu ac
torum, & uesci dulcib. sapeq; lauare. Per
manet Sol in ♃ usq; ad xij. diem Aprilis.

APRILIS.

decimatertia die Aprilis ingreditur Sol ♄. Signū
è duodecim graue & calidum. Quod sanguinem au
get, estq; humidiss. Tum molli cibo debemus uti, ueluti
olerib. & agninis carnib. & ouis. Necnon & blandulo uino
& fluuiatilibus piscib. Indulgereq; lauationib. gestariq; &
equos agitare. Detinetur Sol in ♄ usq; ad xi. diem Maij.

MAIUS.

Exinde in altitudinem geminorum extollitur. Signum
hoc est tertium, Siccum & calidum. Temperate aëre
um & igneum, Auget sanguinem unâ cum flaua bile. Tum
a iij prode

proderit lacte & butyro uesci, & plenis carnib. Medicinis
q; uti. Lauare frigida. Lenitatem uentris conseruare medi-
camentis, & somno indulgere. Hoc Sol signum obtinet usq;
ad Iunij diem xij.

I V N I V S.

HOc mense sciendum in altiff. extolli Solem, indeq; re-
tro declinare. Tum fit solstitium æstiuum. Ingre-
diturq; Sol in ♄. Signum uentosum & siccum. Tum abstinere
debeamus à pituitosis, & uti ambulationib. & lauacris,
sed ita, ne diu immoremur. Singulis diebus pedes frigida
pelluere. Sol in hoc signo manet usq; ad. xiiij. Iulij.

I V L I V S.

TVM ad leonem peruenit. Signum siccum & calidum
& æstuosum. Contrarium est tunc uesci plenis carnib.
itemq; dulcibus condimentis, propterea quod hoc signum
exaugeat flauam bilem, soletq; immittere uehementes fe-
bres, imminente uidelicet autumnno, & apto subitis casibus
tẽpore. In hoc signo morat Sol usq; ad xij. diem Augusti.

A V G V S T V S.

DEinceps ad ♄ Sol peruenit. Quod signum est frigi-
dũ & pituitosum. Cietq; cum flauam tum atram bilẽ,
unde solent quartanae graues & horror, aliaq; curatu diffici-
lia existere. Tunc debeamus à uenere nos continere, & sæ-
pe uomere. Itemq; siccioribus cibus uti, abstinere ab olerib.
Hoc signum obtinet Sol usq; ad xi. diem Septembris.

Septem

S E P T E M B E R.

QVO tempore ingreditur in iugum, fitq; dies æqualis
nocti. Tum æstas exacta est, & inceptus autumnus.
Estq; tempestas mediocriter frigida ac calida, & tota sicca.
Qua quidem proderunt acuti cibi. Itemq; auiculæ & condi-
tæ potiones. Iugis aut tempus durat usq; ad xiiij. Octobris.

O C T O B E R.

A'decimaquinta die Octobris Sol iam in Scorpio est.
Signo frigido & graui. Tum noctes crescunt & dies fit
breuior. Corpora uero nostra desiccantur, & cerebrum hu-
mescit, necnon & grandiuscula ossa. Conueniet igitur assis
carnibus uti, & uino suauis. Scorpj autem consuetudo per-
manet usq; ad finem sationum, id est xvij. diem mensis No-
uembris. Cum & Pleiades occidere incipiunt.

N O U E M B E R.

CVM Sol sagittarium occupat, & dies planè deteritur.
Augetur autem atra bilis, & decrescit sanguis. Tunc
utile est uesci ouis & melle. & crebro uomitum ctere salis
cibus. uesci etiam pomis, & uenari, sed lauare neququam, ne
incidamus in immedicabiles capitis dolores à fluxibus, un-
de & oculorum dolores & tenebricositates existat. In hoc
signo Sol permanet usq; ad xvij. Decembris.

D E C E M B E R.

TRansitq; ad Capricornum, signum frigidum & humi-
dum, quod & atram bilem & pituitam auget, quæ gra-
ues

8
ues & frigidae sunt. Tum largiter uinum potabimus, & mel
le conditis utemur. Vescemurq; semidalide & perdicib. &
columbis, & fauis mellis. Hoc in signo Sol moratur usq; ad
xviij. Ianuarij.

IANVARIVS.

TVnc produci dies incipiunt, & sol non nihil fit sublimi-
or. Occidit Corona & Aquila. Noxq; fit breuior. Au-
getur autem pituita. Quare non diu tum ieiunabimus. Vi-
noq; utemur eximio, & marrubio cocto, prodest & indulge-
re lauatiōib. & saepe uomere. Sol in Aquario permanet a
die xv. Ianuarij ad diem usq; xv. Februarij.

FEBRVARIVS.

CVM ad Pisces peruenit, augeturq; pituita cum humori-
bus. Non uti tum debemus bubulis carnib. necq; alijs
humectis cibis, nullisq; omnino olerib. praeter appium. In
hoc signo sol permanet usq; ad xiiij. diem mēsis Martij. Cir-
culumq; ita perficit.

Excerpta

EXCERPTA EX

HEPHAESTIONIS THEBANI IVDICII
is, eiq; alijs ueteribus scriptoribus, De duode-
cim caeli locorum appellationibus
& effectiōib.



Circulum, qui signifer dicitur, ueteres diuis-
ere in loca duodecim, nomina imponen-
tes unicuiq; loco ab aliquo animāte, quod
ad eū locū maxime pertineret, cuius etiā
in illo formam quomodo fieri potuit, stel-
lis descripserunt. Initium autem a uerna
sextione fecere, quae uocatur ♄. Eo quod
tunc remeante ab Australi sphaerae parte Sole ad Septentri-
onalem, sub qua nostra terra sita est, principio diem longi-
orem nocte facere incipiat, deinde quod omnibus quasi ui-
ta reddi, plantaq; repululare, & omnibus animantibus tum
uigor compleri uideatur.

HVnc igitur ♄ locum mundi caput nominant. Attribu-
ereq; Soli summum locum siue altitudinē maxime cir-
ca partem xix. Domiciliū autem Marti. Cum autem tri-
angulum describat cum Leone et Sagittario, praeficitur hu-
ic die quidem ☉. Nocte uero ♃. Signum hoc est mobile,
masculinum, regium, imperans, uocale, terrenum, noctur-
num. Et in uniuersum quidē tonitruosum ac grandinosum.
Particulatim uero primae ipsius partes infœcundae sunt &
pluuiosae ac uentosae propter æquinoctij significationem.
Extremae uero torridae & exitiales maxime quadrupedib.
Item Septentrionales partes æstuosae sunt & exitiosae, Me-
ridionales horridae & suggelidae. Praeterea stellae in capite
b illius

illius fixæ temperatū quiddam ualent è natura ♂ & ♄. At in ore quæ sunt, naturam ♀ sequuntur, itemq; nonnihil Saturni. Quæ in cauda Veneræ. Quæ in posteriore pede Martiæ sunt. Sub hoc signo regiones sunt secundū Aegyptios, Vetus Babylon, Arabiaq; Aegypto finitima. Secundū uero Ptolemæum, Britania, Galatia, Germania, Bæstarnia, Cœlesyria, Palæstina, Idumæa, Iudæa. Secundum uero Hipparchi & ueterum distributionem, Sub armo sinistro est sita Babylon. Sub dextro, Thracia. Pectore Armenia. Illis Arabia propinqua Aegypto, Spina & aluo Persis, Cappadocia, Mesopotamia, Syria, Mare rubrum, In hoc signo ueteres Aegyptij, quos secutus est Dorotheus, hac ratione quinq; stellis fines attribuere. Ioui partes vi. eaq; sex sunt partes ♀ vi. Ita fiunt p. xij. ♀ viij. partesq; fiūt xx. ♂ v. quæ fiunt p. xxv. ♄ v. Ita triginta p. numerus est expletus. Sed Ptolemæi ratio talis est. ♄ p. vi. vi. ♀ viij. xiiij. ♀ viij. xxi. ♂ v. xxvi. ♄ iij. xxx. Huius signi insuper partes claras perhibuere. Tertiam. vi. xix. xx. xxvij. xxx. Ac deinceps in tres decurias diuiserunt, hoc est ter denas partes, ita ut & reliqua signa. Nominaruntq; Aegyptij scilicet, singulas decurias proprijs quibusdam in ipsorum lingua appellationibus, obseruationeq; quadam generali de illis ita tradidere. Quibus primæ decuriæ partes in genitura ascenderint, nisi qua maior alia uis interueniat. Iis prima ætate nuptias incommode casuras, in extrema uero feliciter. Eosdem exitus fortituros infelicem. Suspecti ab infortunio siue difficile anni, qui Clemaçteres nominantur, describuntur his. Quas tus. ix. xij. xxi. xxxij. xlij. liij. lxxiiij. Quibus ascenduntur secunda decuria, ijs promittitur educationis liberalitas & opulentia, sed cum aliqua aduersitate in prima ætate. Esrunt autem prudentes ac docti, multisq; præficientur et ad prosperum finem deducuntur. Horum sunt clemaçteren,

A

Annus secundus. vij. xij. xxiiij. xxxiiij. xxxix. xli. liij. lxxiiij. lxxxi. lxxxvi. Quibus tertius, multis malis et peregrinationibus uexabuntur. Inter hos et parentes mors separationē faciet. Etiam non absq; molestia coniugia celebrabunt. Nec non aliquando uitiatas prius uxores ducent, è quibus et liberos suscipient, uitamq; grato fine claudent. His notæ in corpore tales erunt, Flauescent ubi primū nati fuerint, mox pallebunt. Erunt statura præstanti, sed granditatis tamē nomine in reprehensionem incurrant. Horum clemaçteres sunt annus vij. xi. xix. xxvij. xxxiiij. xxxv. xl. liij. lxxvij. lxxiiij. lxxxvij. xcviij. Cæterum spacium inter hoc et sequens signū, quod interstitiū nominant, quibus nascentibus ascenderit, ij muti surdique erunt, et ignobiles ad mortem usq;.

Arietem proxime taurus sequitur, cuius cognomentū est mundi collum. In huius maxime iij. p. Luna extolitur. Domicilium ♀ præbet. Cum ♄ et ♃ triangulum describit. Cui præest nocte quidem ♄, die uero ♀. Hoc signū est fixum, foemininum, uocale, imperans, terrenum, uentriosum. Et in uniuersum quidem utriusq; temperaturæ participes. Succalidum enim est. Particulatim uero præcedentes partes, ubi Pleiades uisuntur, uentosa et caliginosa, quæq; terram concutiant. Mediæ humidæ & gelidæ. Extremæ ubi hyades collocantur, suffocant, fulminantq; & fulgetra immittunt. Partes Septentrionales sunt temperatæ, Australes instabiles & turbulentæ. Stellæ quæ cernuntur in huius signi loco, ubi quasi amputata extrema depinguntur, naturam habent ♀, nonnihilq; & ♄. Vergiliæ & ♄ et ♄. In capite splendida stella et rutila, quæ est inter hyades, à Græcisq; propter lucem fax, nunc oculus tauri nuncupata, Martia est, reliquæ Saturniæ. In extremis cornibus stellæ Martiæ sunt. Sub hoc regiones sunt, ut Aegyptijs et Doro-

b ij theo

theo placet, Media, Arabia, Aegyptus. Vt uero Ptolemæo Parthia, Media, Persis, Cyclades, Cyprus, loca maritima Asiae minoris. Hipparchus uero et ueteres ita definiunt, Cornibus subiectam esse Mediam, Dextris partibus uersus aurigam, Scythiam, Sinistris Armeniam. Vergilijs Cyprus. Fines autem hoc modo distribuuntur, authoribus Aegyptijs et Dorotheo. Prima viij. Veneris sunt viij. Deinceps vi. ♀. xiiij. Iouis. viij. xxij. ♄. v. xxvij. ♂. iij. xxx. Ptolemæo uero sic. ♀. viij. viij. ♀. vij. xv. ♃. vij. xxij. ♃. iij. xxvi. ♂. iij. xxx. Clarae partes huius sunt, Tertia. v. viij. x. xvij. xx. xxx. Trium autem Decuriarum, cui prima ascenderit in lucem exeunti, aiunt futurum laboriosum, sed acceptum & amicis abundantem, suauem hominem, prima uxore amissa ducturum praecorruptam. Clemaeteres huius sunt. Annus primus. iij. ix. xi. xxij. xxxij. xlix. lvi. lxi. lxxij. Secundus diuites facere dicitur, imperiosos, acutos, felices maritos, quibus testamenta et tutela committantur. Clemaeteres horum sunt. Annus vij. xij. xxij. xxxi. xliij. lvi. lxi. lxxiiij. lxxxiiij. xciiij. Tertius nobilitatem a parentibus afferre putat. Sed hoc oriente natus parentes suos disjunget, quareque relicta sibi fuerint non bene curabit. Idem itineribus faciendis occupabitur. Inque mari nauium fractura affligetur. Ignominiosus uoluptariisque uiuet. Genitales partes huic ita laedentur, ut Venere uti prorsus nequeat. Huic etiam clemaeteres dantur. Annus. ix. xij. xxij. xxxi. xlvi. lix. lxi. lxxiiij. Interstitium huius signi & geminorum, si cui horoscabit, is erit sterilis & deformis, uastisque & inconuenientibus membris.

II **P**ost Taurum Gemini sunt, dixerunt mundi humeros. Neque tradidere in hoc extollit ullam stellarum quinque. Domum autem adscribere ♀, Trigonum designat cum ♃ & ♁, Idque die et dicatum est, noctu ♀. Signum est hoc bis corpo

corporeum, masculinum, rationis particeps, humanum, imperans. In uniuersum quidem temperatum, sed particulatim prima ipsius partes sunt exitiales. Mediae temperatae. Ultima mistae. Item Septentrionales uentosae & noxiae. Australes siccae & torridae. Iam stellarum, quae hoc sidus effingunt, quae in pedibus sunt, naturam assument ♀, nonnihilque ♀. Quae in femoribus fulgent, Saturniae sunt. E duabus in capite lucidis prior est Mercurialis & Apollinis, altera Martia & Herculis dicitur. Regiones sub hoc iacent, quae admodum Aegyptijs & Dorotheo uisum est. Cappadocia, Perroebia, Phoenicia. Quomodo uero Ptolemæo, Hyrcania, Armenia, Mantiana, Cyrenaica, inferiorque Marmarica. Sed prisca ita definiunt. Septentrionali est Geminis uolueret sub pedibus positae esse Boeotiam. Manu Thracen. Dorso, Galatiam, Australi sub natibus, Pontum, Dorso, Ciliciam, Scapulis, Phoeniciam. Vertice, Indiam. Fines secundum Aegyptios & Dorotheum sic distribuuntur. Mercurius vi. habet vi. ♃. vi. xij. ♃. xvij. ♂. vij. xxiiij. ♃. vi. xxx. Secundum Ptolemæum ita. ♀. vij. vij. ♃. vi. xij. ♃. vij. xx. ♂. vi. xxvi. ♃. iij. xxx. In hoc signo clarae partes sunt vi. xix. xxi. xxx. Huius ex tribus decanis, cui primus in horoscopo fuerit, futurus is est acutus, & doctus, hilaris, amator, os scelerum, offensionum & tristitiarum hostis. Vitam in maritimis locis colet. Huic aliquid incommodi coniugium afferet, cum uxorem duxerit amore aut consuetudine impulsus. Hic etiam caelestium rerum disciplinam attinget. Clemaeteres habebit. Annum primum. ix. xxiiij. xxxiiij. xliij. liij. lxxiiij. Cui Secundus, opulentus est futurus, parentes suos morte disjunget, relictamque sibi ab illis rem deminet. Sed per se adipiscetur parietisque tantum ut splendore parentum statum superet. Erit in sacris non solum usui, sed & honori. Vxorem ducet consanguineam. Vbiq; illa in aetate

aliquid incommodi pertulerit, fortunam postea felicem experietur. Huius erunt clemacteres, vij. xij. xix. xxi. xxvi. xxxvi. xliij. xlvi. lxxvi. lxxxiiij. xcij. Cui tertius, in iuuentute afflictiones sentiet, distungetq; parētes suos. Illorū bona deminuet, ferē extera loca incolet, idem ī malis aerūnisq; ingruentibus maledicus est futurus. Culpam quoq; uxoris nomine in se admittet. Nam ducet & indignā se, & præcorruptam. Huic danē clemacteres. Annus vij. xij. xxi. xxxij. xliij. liij. lxxiiij. lxxxvi. xcij. Cui uero ascenderit nascenī interstitium huius signi & ☿, illi oculi lædentur, aut albugine inducentur. Quod si ♃ eum locum respexerit, detrimentum hoc alter tantummodo oculus sentiet.

♄ Sequitur Cancer, qui præficitur pectori & lateribus. Iō suis altitudo max. in p. xv. Domus ♃. Triangulum describit cum ♃ & ♄, cui præfectus est ♃, attributaq; socia interdū ♀, noctu uero ♃. Signum est æstiuum, tropicum, mutum, ambiguum, foecundum, humectum, foemininū, nocturnū, imperans, Horoscopus mundi, inq; uniuersum quidem serenificum & calidum. particulatim uero primæ partes, ubiq; præsepe est, suffocant & terram quatunt, caliginēq; inducūt. Mediæ temperatæ sunt, Extremæ uentosæ. Huius signi cum Septentrionales tum Meridionales partes, igneæ sunt & æstuosæ. Ipsum præsepe, quod dicitur, albugines oculis obducit. In pedibus stellæ duæ idem posunt quod stella ♄. & nonnihil ad Martiam quoq; naturam accedūt. Quæ uero sunt in Chelis, Saturniæ sunt & Mercuriales. Ille uero in pectore nubilosus uortex, præsepis cognomentum habens, Martius & Lunaris est. At iuxta postæ stellæ asinorumq; appellationem fortitæ, Martiæ sunt & Solares. Subditas sibi regiones habet, authoribus Aegyptijs & Dorotheo, Thraciam & Aethiopiam, Ptolemæo ue-

ro, Numidiam, Cartaginem, Africam, Bithyniam, Phrygiam, Colchida. Sed distributione ueterum, subiacet prioribus partibus Bactriane, sinistris Scythia, Acarnania, Hellepontus, Libycum pelagus, Britania, & Thule insula. Pedibus Armenia, Cappadocia, Rhodus, Cos, Cyclades. Medijs Asia minor, Dextris Lydia. Fines, ut placet Aegyptijs & Dorotheo, ita describuntur. ♂. vij. vij. ♀. vi. xiiij. ♀. vi. xix. ♃. vij. xxvi. ♃. iij. xxx. ut Ptolemæo uero. ♂. vi. vi. ♃. vij. xiiij. ♀. vij. xx. ♀. vij. xxvij. ♃. iij. xxx. Claræ partes sunt viij. ix. xv. xx. xxij. xxvi. Trium decanorum, cui primus nascenī in ortu fuerit, Is futurus est uir bonus, placidus, fidedignus, sollicitus, qui amicitias multas, quicq; prudentia suam rem acquirat, Inimicis superior. Coniugium parum secundum experietur, inq; iuuentute uxorem amittet, posteaq; ducet & formosam & amantem sui. Huius sunt clemacteres, Annus. ix. xi. xxij. xxxiiij. xlix. lvi. lxxiiij. lxxxi. lxxxvi. Cui secundus, Diues erit & præstans parentibus. Huic fratres morte eripientur. Muneribus fungetur publicis. Inq; multitudīne celebris erit, & ius administrabit. In re uxoria laborabit aduersitate aliqua, & liberorū causa ægritudine afficietur. Huius clemacteres sunt. iij. vij. xij. xxiiij. xliij. xliij. lxxiiij. lxxxviiij. Cui tertius, Is est futurus prudens, educabiturq; humiliter, parentes suos morte distunget, paternaq; facultates deminuet, amicis amicus, in iuuentute aduersitatibus obnoxius, in re uxoria non cariturus querelis, inter milites etiam hic scribetur, & ferro sauciabitur. Ad ultimū autem felici sorte acquiescet. Clemacteres huius sunt. iij. vij. xij. xxiiij. xxxiiij. xlix. liij. lxxiiij. lxxix. lxxxij. lxxxvi. Sciendum hoc loco ultimum huius signi decanū stomacho præponi, neq; immerito, cum pro signorum diuisione mundi pectus in hoc signo inueniatur. Cæterum interstitiū huius & ♄, in sanos facit. Quod si locus ab omni beneficarum stellarum testi

testimonio uacuis repertus fuerit, Nati à parentibus & cognatis abijciuntur, uitamq; agunt inter bestias. Quod si locum beneficæ respexerint, hæc in aliquam læsionem & afflictionem abeunt.

Post numeratur Leo, Mundi cor. Domus Solis. Signum diurnum. quadrupes. Sterile. Regium. Masculinum. Terrenum. Fastuosum. Semiuocale. De huius triangulo diximus, cū de uerba faceremus. In uniuersum est æstuosum & suffocabundum. Particulatim uero primæ partes suffocant, & quadrupedibus sunt pestilentis. Mediæ temperatæ. Vltimæ humidulæ & exitiales. Item Septentrionales uehementes sunt & igneæ. Australes humidæ. Quibus stellis signū hoc describit, earū quæ duæ in capite, idem posunt quod h, nonnihilq; uirium habent. Quæ in ceruice sunt. iij. Saturniæ sunt, & nonnihil Mercuriales. Qui in corde est, & Regulus uocatur, Martius est & Iouialis. Quæ sunt in ilio & cauda claræ stellæ Saturniæ sunt & Venereæ. Quæ uero in coxa Venereæ & nonnihil Mercuriales. Regionem habet subiectas sibi, ut Aegyptijs & Dorotheo placuit. Græciam, Phrygiam, & fauces Ponti. Ptolemæo uero Italiam, Gallias, Siciliam, Apuliam, Phœnicem, Chaldaeam, Orcheniam. Sed particulatim communi distributione. Pro pontis sita sub capite est. Sub pectore Græcia. Aluo Macedonia, itemq; cauda. Fines ab Aegyptijs & Dorotheo sic constituti sunt. μ vi. vi. ϕ . v. xi. η vij. xvij. ξ vij. xxiiij. σ vi. xxx. A Ptolemæo ita. η vi. vi. ξ vij. xij. ϕ vi. xix. μ vi. xxv. σ v. xxx. Huius signi lucidæ partes sunt. prima. iij. v. xvi. xx. xxvi. xxx. E tribus decanis cui nascenti primus in ortu fuerit, is bene subditis suis faciet, multosq; cū proteget, tum in potestatem suam capiet. Vxor huic erit probro. Clemaçteres habebit, Annum primum. xi. xxiiij. xxxij. xlvi.

xlvi. lvij. lix. lxxij. lxxxiiij. lxxxviiij. Cui secundus, futurus is est potens, rex, imperatorq; creabitur, multis dominabitur, condet urbes, uectigales habebit plurimos, rerum etiam diuinarum scientia pollebit, auri argentiq; inuentor, & diuinitus instructa mente, Dijsq; pari honore uenerabilis. Huius erunt clemaçteres Annus ix. xxi. xxxiiij. xlvi. liij. lx. Hic morte subita auferetur. Cui tertius, is in opulentia educabitur. Eritq; prudens, doctus, amicicijs indulgebit. In corpore aliquid noxiū notasq; habebit. Prælia autem regia, insidiasq; primarias sustinebit. Quibus superatis tamen magnas opes acquirat, & deorum immortalium responsis dignus habebitur. Diligetur à mulieribus, uerum in extremis partibus lædetur. Huius clemaçteres sunt. Annus vij. xij. xxij. xl. liij. lxi. lxxiiij. lxxxix. Hic suo super lectulo mortem oppetet. Qui uero horoscopus habuerit inter hoc & sequens signū, mysticus est futurus. Horumq; aliqui nunq; ducunt uxores.

Leonem uirgo sequitur. Cuius locus uenter mundi dicitur, domiciliū ξ est, itemq; altitudo maxime circa partem xv. Est autem signum diurnum, foemininum, imperans, rationale, uocale, humanum, sterile, bicorporeum, pennatū. Inq; uniuersum humectum ac tonitruosum. particulatim uero, primæ partes ipsius calidiusculæ sunt & exitiales. Vltimæ aquosæ, aquilonares, uentosæ, australes, temperatæ. Earum stellarum quibus effingitur, una in capite & una in australi ala, eandem efficaciam habent quæ stella ξ ac nonnihil σ . Reliquæ in ala lucidæ, & in cingulo, Mercuriales sunt & nonnihil Venereæ. At illa in australi ala lucida, præuindemiatricem nominat, Saturniæ est & Mercurialis. Sed quæ dicitur spica, Venereæ nonnihilq; Martiæ. Illæ uero in pedibus & uestium tractu Mercuriales nonnihilq; Martiæ. Cum quibus signis triangulum describat, dictum est cū de π ageretur.

tur. Regiones traditione Aegyptiorū & Dorothei habet has. Rhodū, Cycladas, Arcadiā, Achaiā, Laonicā, & infulas in Oceano. Ptolemæi uero, Mesopotamiā, Babylonīā, Assyriā, Græciā, Achaiā, Cretam. Veterū autē distributio ne, Dorso Ionīa subiacet. Sinistris medijs partibus, Rhodus & Peloponesus. Tractui uestis sinistro sub latere, Arcadia & Cyrene. Dextræ manui Doris. Sinistræ Sicilia. Spicæ Persia. Finiū autē ordo Aegyptijs & Dorotheo hic est
 ♀ vij. vij. ♀ x. xvij. ♀ iij. xxi. ♂ vij. xxvij. ♀ ij. xxx. Sed Ptolemæo ♀ vij. vij. ♀ vi. xij. ♀ v. xvij. ♀ vi. xxij. ♂ vi. xxx. Lucidæ partes sunt x. xvij. xx. xxvi. xxix. Trium decanorum quibus primus nascentibus ascenderit, ij futuri sunt uiri boni, hilares, amicicijs indulgentes. In delicijs degentes uitam, uxores non habebunt, propter ea quod unā non erunt contenti. morbosī, caterum & medicina subleuabuntur, & exacta iuuentute diligentes se uxores inuenient, adq̄ finem felicem pertingent. Horum sunt clemacteres. vij. xij. xxij. xliij. lvij. lxiij. lxxij. lxxxvi. Quibus secundus, prudentes erunt, ingeniosi, docti, acuti, accepti. Qui ipsi rem inueniant, paternasq̄ facultates despiciant. Huic loco si ♀ coniuncta fuerit, ē Musticis emolumentum gratiamq̄ consequentur. uocalesq̄ erunt. exituq̄ secūdo fruē. Horū clemacteres sunt. Anno iij. ix. xvi. xxij. xxxv. xliij. lvij. lxiij. lxxvi. lxxxij. xcvi. Quibus tertius, diuites ij erunt, docti, moderati, iusti, priuatam uitam degent, pij, liberales, fortunati. Sed his uxor liberiq̄ aliquid agritudinis obijcient. Ad extremum tamen prospere res succedēt. Clemacteres habebunt, Annū ix. xvij. xxij. xxxv. liij. lxiij. lxxxvi. Quibus uero interstitium præfracti sunt futuri, aut insanientes masculæ Veneris cupiditatibus, mulieres autem Tribades.

Locum

Locum ē duodecim sequentem ꝑ ueteres omnes Iugū ꝑ nominariūt, atq̄ hac nota designarunt ꝑ. Ptolemæus Chelas uocat, & sic notat ꝑ. Hoc signū coxis attribuitur Estq̄ domicilium ♀. Altitudo ꝑ circa partem xx. Cum quibus signis triangulum describat, dictum est cum de ꝑ sermo haberetur. Signum est æquinoctiale, autumnale, masculinum, mobile, obediens, humanum, ut par est libræ iugum. Vocale, fistulosum. In uniuersum est mutabile & incertū, particulatim uero primæ partes & mediæ temperatæ, ultimæ aquosæ. Septentrionales uentosæ. Australes humectæ & pestilentiales sunt. Huius stellæ ut in Chelis, sicut à Ptolemæo describitur, quæ in extremis sunt idem possunt quod ꝑ & ♀. Quæ in medio Saturniæ sunt, nonnihilq̄ Martiæ. Huic regiones ascribuntur secundum ueteres, Cyrenaica & Italia. Secundum Ptolemæum, Bactriane, Casperia Serica, Thebais, Oasis, Troglodytice. Sed distributiōe uetustiorū, Fronti Roma & finitima loca. Medio, Arabia, Aegyptus, Aethiopia, Carago. Extremo Libya, Cyrene, et uicina loca. Dextro, Sparta, Smyrnæ mons. Capiti Tyrus, & insula Thacorū, quæ Pancarpos dicitur, à fructuum omnis generis feracitate, sita autem est non longe ab Arabia. Pectori Cilicia. Aluo Sinopē. Caterum finium ordo ab Aegyptis & Dorotheo talis traditur. ꝑ vi. vi. ♀ vij. xij. ♀ vij. xxi. ♀ vij. xxix. ♂ ij. xxx. A Ptolemæo uero talis. ꝑ vi. vi. ♀ v. xi. ♀ vij. xix. ♀ v. xxij. ♂ vi. xxx. Lucidas habet ꝑ. Secundam. xvij. xxij. xxx. E tribus decanis qui primum habuerit orientem nascens, parentes suos disjunget, periculūq̄ sui dabit in calamitatibus & angoribus animi. patriam deseret, degetq̄ inter alienos, multisq̄ malis superatis, rursus in patriam deueniet, & meliores suas res faciet. Et liberum suorum felicitate gaudebit. Clemacteres habebit Annum, ix. xvi. xxij. xxxvi. xlix. lix. lxi. lxxvij. Secundus decanus fa

c ij cit

cit splendor, diuites, dominatores. Hi spe magnarum rerum regionumque munerum & honorum itinera facient. Vxores adipiscantur commodas, & liberos suscipiant. Excogitant multa, suosque liberos prosperitate augeri cernunt. Clemaetres horum erunt. Annus. ix. xij. xiiij. xxxvi. xli. lviij. lxiij. lxxiiij. lxxxviij. Tertius facit uehementes, honestos, magno animo, amicis abundantes. Publica his negotia multis in locis nobilitate celebrata parient. Vxores molestiae aliquid afferent, contingetque ante pollutae, sed & liberos procreabunt. Horum etiam nonnulli & coronas honorumque publica insignia nanciscunt, urbiumque praefecturas. Clemaetres habent, annum primum. ix. xi. xxiij. xxxvi. xlij. l. lxxviij. lxxvi. Huius signi & sequentis interstitium immittit ulcera & putredines, & fluxus, & fistulas, aut aquam etiam intercutem, aut lentiginem, & strumas, aut callos aut gibbos.

Locum huic proximum Scorpionum nominarunt, praeposueruntque pudendis partibus. Domus est ♂. Triangulum describit cum ♄ & ♃, sicut dictum est. Est signum fixum, foemininum, terrenum, diurnum, mutum, obediens. In uniuersum est tonitruosum & igneum. Particulatim uero primae partes ipsius niuosa, media, temperata, ultima, turbulenta, septentrionales aestuosa sunt, meridionales humectae. Aculeus huius signi sterilis est, & caecitate infligit, suffusionesque & albugines, propter nubilosas stellas, quae in ipso sunt non procul a lacteo circulo. Aliarum stellarum huius signi quae quidem in ore sunt lucidae, Martiae non nihilque Saturniae sunt. Tres in corpore, quarum media rutila fulgentiorque acrius est, appellaturque Antares, quod Marti comparanda uideatur, Martiae sunt, & non nihil Iouiales. Quae in nexibus Saturniae sunt & non nihil Mercuriales. Quae sunt in aculeo, Mercuriales sunt & Martiae, qui sequitur nubilosus uortex Martis

Martis & ♃ naturam refert. Sub hoc signo regiones iacent, ut ueteres tradidere, Tyrus, Lybie, Cartago & Sicilia, ut uero Ptolemaeus, Metagonitis, Mauritania, Gessulita, Syria, Commagene, Cappadocia. Sed uetustiorum distributione, prioribus partibus Italia, Medijs, Icaria & uicina loca, Ore, Roma & Baternia. In fines sic distinxere Chaldaei & Dorotheus. ♂ viij. viij. ♀ iij. xi. ♄. viij. xix. ♃. v. xxiiij. ♃. vi. xxx. Ptolemaeus sic. ♂ vi. vi. ♃. viij. xiiij. ♀. viij. xxi. ♄. vi. xxvij. ♃. iij. xxx. Lucidae partes sunt viij. x. xiiij. xx. xxx. Cui est tribus huius decanis nascenti primus in horoscopo fuerit, ingeniosus doctusque futurus perhibetur, iustus, parentum disjunctor, ærumnosus, qui nusquam consistat, rem habebit, elargieturque plurimum. Quod si stella ♀ locum aspexerit auri argenti aeris uel faber erit. A mulieribus diligetur. Horumque aliqui cum sororibus concumbunt, & illas matres faciunt, horum clemaetres sunt. Annus ix. xij. xxiiij. xxxiiij. xlij. lvi. lxiij. lxxix. lxxvi. lxxxix. xciiij. Cui secundus. Magnus diuesque futurus est, primarius, suauiloquus, modestus, quicquid ipse per se rem faciat, nobilis, & quem liber alius in seruitutem adigat. Gnarus artium uariarum, inque primis Musicarum. Nomen etiam celebre in palaestris habebit. Interdum hi fiunt naucleri, interdum & duces in exercitu. Quod si locum ♂ aspexerit, sectiones & uestiones, inque extremis partibus spasmodum patiuntur. Horum clemaetres sunt. Annus. viij. xi. xxiij. xxxiiij. xlij. lviij. lxi. lxxiiij. lxxxiiij. xcix. Cui tertius, is malis & inaequali uitae cursu uexabitur. Hunc & peregrinationes & sortis elatio affliget. Aeger erit & animo & corpore. hostilibus etiam insidijs agitabitur, itemque in re uxoria infelix erit. Nam aut cum serua, aut quae in alterius uiri potestate sit, aut uitiosa copulabitur. Eidem & liberi tristitiam afferent. Prima tamen aetate decursa & multos subiugabit sibi, alicubi etiam dominabitur, & ad extre-

num cōmodam etiam uxorem inueniet. Quod si huc ♀ testimonium accesserit, uenereis cupiditatibus flagrabit. cāq; ob rem famosus erit. Nobilitabitur & à Musicis & à carminibus, itemq; auro & argento. Clemaçteres huius sunt Annus iij. ix. xiiij. xvij. xxij. xxxi. xliij. lv. lxxv. lxxxij. lxxxvij. Cui interstitium huius & sequentis signi, is à parentibus exponetur. Quod si locum ♀ aspexerit, à parentibus aut aliquibus familiaribus recipitur.

→ Sequitur Sagittarius. Cuius sunt femora, domus ♀. Triangulum cum Ω & ♄ sicut est dictum. Signum est bicorporeum, masculinum, terrenum, quadrupes, sterile, obediens, alatum, diurnum, semihumanū, & uocale, fistulosum. Inq; uniuersum uentosum, particulatim uero primæ partes ipsius humidæ, mediæ temperatæ, ultimæ igneæ. Septentrionales uetosa, australes humidæ & instabiles. E' stellis quibus effingitur, quæ in sagittæ cuspide est, idē potest quod ♂ & ♃. Quæ sunt in arcu ubiq; ille manu continetur, quod ♀ & ♂. Illa quasi nubecula in ore, qd' ☉ & ♂. Quæ in lemniscis & dorso sunt, Martiæ nonnihilq; Mercuriales perhibentur. Quæ in pedibus Iouiales & Saturniæ. Illud uero in cauda quadratum Venerium nonnihilq; Saturnium. Huius sunt secundū ueteres regiones, Gallia, Creta, Mysia Europea, Secundum Ptolemæum, Tyrenia, Celtica, Hispania, & Arabia felix. Secundum Hipparchum, huius iuxta spinam partibus subiacet Creta & uicina loca. Sinistro Sicilia, dextro Cyprus & Rubrum mare. Extremis pedibus Tyrenia. Spinæ Caspanij & accolæ Euphratis gentes. Caudæ Mesopotamia, Cartago, mare Africanum. Capiti, Italia & sinus Adriaticus, illiusq; accolæ gentes. Pectori, Syria, Pharetra, Atlanticum pelagus. Aluo Triballi, Bactriane, Sicilia. Prioribus pedibus Aegyptus & finitima loca. In hoc fines talem habet

habent ordinem Aegyptijs & Dorotheo autoribus. ♀ xij. xij. ♀ v. xvij. ♀ iij. xxi. ♀ v. xxvi. ♂ iij. xxx. Ptolemæo uero, ♀ viij. viij. ♀ vi. xiiij. ♀ v. xix. ♂ viij. xxvi. ♀ iij. xxx. E' tribus decanis cui primus nascenti in horoscopo fuerit, & rem faciet, & facile dissipabit parta, sicut sagittatores alias sagittas efaculari, arripe alias ab aduersarijs emissas cōsueuere. Diuina pollebit scia. Celebris erit nominis. Mortes sufferet tamē cognatorum. Pericula etiam adibit, è quibus diuinitus eripietur. Multos hic pascet, nam benignus erit, & uitæ suæ ratioe ppe ad magnates accedet. Horū nonnulli & equos alunt, & duces fiunt & adiles, aq; mulieribus diligunt. Aliqui & pōtiffices creantur. Clemaçteres habent Annum xi. xxii. xxxi. xli. liij. lxiij. lxxvij. lxxxvi. Cui secundus, Is parentes suos disjunget, pauperq; erit & ærumnosus. Hospesq; in ea loca deferetur, in quæ nunq; putauit se uēturum. Erit tamē animo elato. Quod si beneficæ stellæ testimonium affuerit, mala illa mitigabūtur, et procedente ætate fortunatior erit. Cæterum opificia exercebit auro aut argento aut moneta. Horum sunt clemaçteres Annum xi. xix. xxi. xxxij. xli. li. lxiij. lxxij. lxxxvi. xci. Cui tertius, Educabitur sumptuose, Nam parentes habebit opulentos. Erit acutus, doctus, generetq; res publicas. Habebitq; ius necis & uitæ in fontes. Accedet potentia sua ad reges, illorumq; negotia procurabit. Hic etiam decanus sortitus ♀ testimonium efficit duces, successores regum, occupatores urbium. Si uero testimonium affuerit ♀, aut si ♀ una partiliter ascenderit, defectio nes uulgi & amissionem pecuniarum & perturbationes discernit. Itemq; odia & insidias seruiles. Clemaçteres horum sunt. Annum xi. xxvi. xxxvi. xliij. li. lxxvij. lxxij. & mors futura est subita. Cui in ortu fuerit nascenti huius signi & sequentis interstitium, probrosus est in prima quidem ætate futurus. Si mulieris genitura fuerit, meretriciam uitam deget, & consuefcet

consuescet cum magno uiro, a quo & amabitur, & mutata ratione uitae apud illu pmanebit, exitumq; felicem nancifcet.

Proximus locus attribuitur genibus, Capricornusq; nominatur. Domus est ♄. Altitudo ♂ circa maxime partem xxvij. cum ♃ & ♄ triagulum describit. signum est tro-
picum, hibernum, foemininum, diurnum, sterile, obcediens, ambiguum, biforme, semiuocale. Inq; uniuersum quidem humidum, particulatim uero primae ipsius partes torrent & corrumpunt. Mediae sunt temperatae. Ultima, imbres susci-
rant. Septentrionales insuper partes, itemq; australes, humidae sunt & nocentes. Huius signi stellae in cornibus idem ualent quod ♀ & sunt nonnihil Martiae. Stellae in ore Saturniae sunt & nonnihil ♀. Stellae in pedibus inq; aluo, Martiae sunt & Mercuriales. Stellae in cauda Saturniae sunt & Iouiales. Huius regiones sunt iuxta ueteres, Cimmerij & Paneremus. Iuxta Ptolemaeum, Indica, Arriane, Gedrosia, Thrace, Macedonia, Illyris. Alij ita distribuerunt, ut lateribus subicerent Aegeum pelagus & accolas gentes, cuiq; his Corinthum. Dorso & zonae, mare magnum. Caudae Iberiam. Capiti Cylleniam & Tyreniam. Pectori mare Tyrenum. Aluo mediam Aegyptum, Syriam, Cariam. Aegyptij fines hos posuere, ♄ vij. vij. ♃ vij. xiiij. ♀ viij. xxij. ♄ iij. xxvi. ♂ iij. xxx. Ptolemaeus hos ♀ vi. vi. ♄ vi. xij. ♃ vij. xix. ♂ vi. xxv. ♄ v. xxx. Partes lucidae sunt, xvi. xij. xv. xxiiij. xxx. E' tribus decanis quo prim9 nascente ortu tenuerit, Is aut primogenit9 est aut primus alimoniae particeps futur9. Prudens, grauis, doctus, bonus, liber, suos sibi hostes subiugabit. A suis tamen periculum mortis adibit, sed conseruabitur. In prima aetate aerumnosus erit. In re uxoria quoq; infelix. Ceterum si ad hunc locum accesserit Iouis testimonium, uitam deget felicem, Multaq; ipse excogitabit, & mul-
tis

tis dominabitur, exitumq; fortietur prosperum. Huius clema-
cteres sunt Annus primus. iij. ix. xi. xvij. xxij. xxxi. xlij. lvi. lxij. lxxij. lxxxij. lxxxix. Cui secundus nascenti fuerit in horoscopo, is parentes suos disjunget morte, relictamq; re deminuet, miserq; & peregrinator erit, cum principibus uiris uiuet, morum uarietate praeditus, uictumq; quare et humidis rebus. Coniugium his cadet infeliciter, seroq; etiam uxores ducent, & obijcietur illis, quod alienas uxores habeant aut seruas, aut uidas. Decursa tamen prima aetate & uxores his bene facient, & exitu ipsi felicem nancifcentur. Clema-
cteres horum sunt Annus vi. ix. xi. xxij. xxxi. xl. liij. lxij. lxxvi. lxxxij. Cui tertius, is magnis & generosis parentibus ortus sumptuose educabitur. Committentur huic multa, ipse indulgebit amicitijs, erit doctus, acutus, osor improborum, mollis, incostans, in re uxoria parum fortunatus, ab uxore tamen diligetur tandem. Multum acquireret. Multisq; dominabitur. Huius clemacteres sunt Annus iij. vij. xi. xxij. xxxij. xlvi. liij. lxij. lxxij. Huius mors repentina & apud exteros futura est. Cui interstitium huius & sequentis signi, is & exponetur, & a bestijs deuorabitur.

Sequitur locus cui dantur tibiae, nominaturq; Aquarius, domus est ♄. Signum masculinum, fixum, nocturnum, rationale, humanum, obcediens. In uniuersum est frigidum & aquosum, particulatim uero primae ipsius partes humidae sunt, ultima uentosa, Aquilonares torridae, Australes niuosae. E' stellis quibus depingitur, quae in humeris sunt, Saturni & Mercurij naturam habent, similiterq; illae quae sunt in manu sinistra & ueste. Quae in foemoribus magis sunt Mercuriales, minus Saturniae. Quae sunt in cauda iuxta Australe filum, Saturniae sunt nonnihilq; Mercuriales. Quae in profuso latice Saturniae nonnihilq; Iouiales. Veteres huic
d tribue-

tribuere Aegyptum, Mesopotamiã. Ptolemæus Sauro-
maticam, Oxianen, Sogdianen, Arabiam, Azaniam, me-
diam Aethiopiam. Vetusiores etiam ita distribuere, ut da-
rent leuæ manu & pectori Syriã, dextræ Euphraten & Ti-
grin, profuso latici Tanain, quæq; flumina alia contra Au-
strum & Fauonium abeunt. Aegyptij & Dorotheus hos fi-
nes fecerunt. ♀ vii. vii. ♀ vi. xiiij. ♀ vii. xx. ♂ xxv. ♀ v. xxx.
Ptolemæus hos. ♀ vi. vi. ♀ vi. xij. ♀ viiij. xx. ♀ v. xxy. ♂ v.
xxx. Lucidæ partes sunt xi. xvij. xx. xv. xix. E' tribus deca-
nis cui primus nascenti in ortu fulserit, is futurus est liber,
osor malorum, iustus, ad hunc multi confugient, propterea
quod ius tuebitur, amabunt etiam hunc mulieres, liberos su-
os mori cernet, Clemaçteres habebit Annum vij. xi. xix.
xxij. xxxi. lviij. lxxvi. lxxxvi. lxxxix. xcij. Cui secundus corpore
est futurus ægrotus, infamis etiam ueneficij & calumniatio-
nis nomine, sufferet & damna pecuniaria, & incendiorum,
& naufragij, in re uxoria etiam infelix. Atq; hæc in prima æ-
tate sustinebit, postea uero in magnis copijs acquiescet. Hu-
ius sunt clemaçteres Ann9 xij. xxvi. xxxiij. xl. lvi. lxxv. lxxxij.
lxxxiiij. xc. Cui tertius, is futurus est magnus, consecutu-
rusq; diuinos honores. Eritq; dominus orbis terrarum, hu-
iusq; imperio nihil refragabitur. Quod ita accipiendum est,
Si beneficæ testimoniũ huic loco perhibuerint, remotis ma-
leficis. Cui interstitiũ huius & sequentis signi, propter mon-
struosam faciem exponetur, qualis aut satyrisci fuerit aut an-
drogyni gemini aut bicipitis.

x **V**ltimus locus piscium est, & pedibus attribuitur, do-
mus ♀, altitudo ♀ circa partem maxime xxvij. trian-
gulum cum ♂ & ♀. Signum est bicorporeum, foemininum,
foecundum, nocturnum, aquaticum, fistulosum, pennatum,
mutum, obœdiens, in uniuersum quidem frigidum & uento-
sum,

sum, particulatim uero primis in partibus temperatum, me-
dijs humidum, ultimis torridũ, partes Septentrionales ueto-
sæ, Australes aquosæ sunt. Quæ stellæ in capite sunt piscis
australis idem possunt quod ♀, quadamq; ex parte quod ♀.
Quæ in corpore Iouiales & Mercuriales sunt. Quæ in cau-
da & australi filo, Saturniæ sunt & aliquantulum Mercuria-
les. Quæ in septentrionali filo Saturniæ sunt & Iouiales.
Quæ in copula lucent, Martiæ & nõnihil Mercuriales. Sub
sectas regiones habet, Mare rubrũ, & uicina loca Oceano.
Vel ut Ptolemæo placet, Phassaniã, Nasamonitidẽ, Garamã-
tican, Lydiã, Ciliciã, Pamphylia. Vetusiores etiã ita distri-
buerunt, ut partibus prioribus subijcerent Euphraten & Ti-
grin. Medijs Syriam, Mare rubrũ, mediã Indiam, Persidẽ.
Dorso mare Arabicum. Filo Septentrionalis piscis, Thra-
ciam, Australis, Asiam & Sardo. Fines ita ab Aegyptijs
sunt positi, ♀ xij. xij. ♀ iij. xvi. ♀ iij. xix. ♂ ix. xxviij. ♀ ij.
xxx. A' Ptolomæo ita, ♀ viij. viij. ♀ vi. xiiij. ♀ vi. xx. ♂ vi.
xxvi. ♀ iij. xxx. Lucidas partes habet viij. xv. xx. xxiij. xxv.
xxx. Qui è tribus decanis in ortu nascens primum habue-
rit, futurus is est magnus, magnamq; habiturus subie-
ctorum turbam. Beneficus erga subditos, huic liberi
moerorem afferent. Erit pius, celebris, ceruicis malum ali-
quod huic mortem minabitur, sed non inferet. Aliquibus
uxores auferuntur. Sed post has decani difficultates felicia
tempora contingunt, obueniuntq; beneuolæ uxores, & libe-
ri suscipiuntur. Clemaçteres horum sunt Annum, xij. xxij.
xxv. xxviij. xxxiij. xliij. liij. lxxiij. Qui secundum, sum-
ptuose educabitur & parentes disjunget, illorum rem dimi-
nuer, suaq; industria reparabit. Nam mercator est & quæstu-
osus futurus, itemq; mansuetus doctusq; & peritus rerum
coelestium & quietæ uitæ amator. fidem habebit illisq; habe-
bitur, amici hunc defraudabunt. Vxorem ducet, quam repu-
dij diabit

diabit compertis infidijs illius aduersus se. Multos etiam hostes habebit, quos & cōtra obtueri audebit. Quod si benefica affuerit stellæ testimonium, post hæc uxorem ducet comodam, inq̄ uitæ stabilitate ad exitum felicem pertinet. Huius sunt Clemaçteres, Annus iij, vii, x, xvi, xx, xxxi, xlii, li, lxi, lxix, lxxij, lxxvij, lxxix. Cui tertius uenustus erit, doctus, delicatus, amicitijs indulgebit. In corpore uitium habebit. Suos itemq̄ uxorem mori cernet. Accolet fluuios & mare, patrimoniū relictum sibi deminuet. Cum summa tibus uiris concertabit, uxore ducet propectā ætate. Quod si benefica stella affulserit, plurimum acquireret, sed parta impendet uoluptatibus. Huius sunt clemaçteres, Annus ij, vi, ix, xij, xxi, xxxi, xlii, li, lxxvij, lxxiiij, lxxx. Morietur subito. Qui uero interstitium huius signi & ♃ in ortu nascens habuerit, is sibi ipse manus afferet uiolentas, aut ueneno interibit, aut laqueo finiet uitā, neq̄ sepultura dignus iudicabit.

Finis.

DECRETA QVIN

QUE ERRANTIVM STELLARVM PER
SIGNA ZODIACI.

De Saturno.



SATVRNVS IN ARIETE ABSQVE
latitudine promittit temperationē. In A
quilonaribus partibus æstuum & corrup
tionis est autor. In Australib, frigora in
tendit, & niues & glaciem cogit. Cæterū
cum lucet in prima decuria ♃, portendit
tonitrua & uentos. In secunda temperatā
auram, in tertia æstus & pestilentiam. Cum uero occultatur
in prima decuria ♃, lentas rerum progressionēs & socordia
efficit. In secunda imbrium penuriam. In tertia pestilentiam
& famem. Verum in his omnibus quo maior decretorum
certitudo constet, obseruanda erunt & reliquarum stellarū
testimonia. Itemq̄ habitus ad luminaria, necnon & commē
datio urbū & locorū, quorū unumquodq̄ signū acceperit in
quo stella inuenitur, quæq̄ cum illo trilateram configura
tionem habeant.

IN tauro ferè quidem caritatem annonæ grauem infligit, &
terramq̄ quatit, cum alijs in locis, tum ijs maxime quæ &
subiecta sunt. In medio circulo nimbos & frigora immittit.
In partibus septentrionalibus habet temperatas auras, in au
stralibus tæro turbulentas. Cum in prima decuria lucet, si
gnificat caligies & terræmotus. In secūda copiosos imbres
& congelationes. In tertia æstus & fulgura & fulmina. Cum
de nocte oritur uiolentas pluuias & inundationes alicubi
excitat.

d iij Trans

TRansiens per Geminos uolentis pluuias ciet. In medio circulo temperat auram, in septentrionalibus partibus, alicubi terram mouet, & uentorum turbines suscitatur. In australibus aestus & siccitates facit, cōminuitq; fertilitatē.

CVM per cancrum ingreditur incutit ægrotudines prouectis ætate hominibus, quæ existant ex perturbata constitutione corporis. Terram etiam mouet, & humectat inutilibus pluuijs, etiam auram facit solito frigidiorē. Quā in medio tamen circulo temperat, in partibus aquilonaribus itemq; australibus squalida omnia reddit. Vbi in prima decuria latuerit, erit ea fructuosa agricolis occultatio. In secunda infestus solet esse oculis & fluxus ciere. Cum de nocte oritur pluuias immittit & exundat fluuios.

IN leone quidem significat pestilentiam & suffocat, in medio tamen circulo auram temperat, in partibus australibus humiditates & imbres immittit. Cum lucet in prima decuria pollicetur fructuosum annum & fertilitatem. In secunda ægrotudines & aduersam ualitudinem. Vbi uero in prima decuria occultatur, morborū est autor. In tertia uero peculiariter febrium tertianarum, Stationarius proluuiones fluminum efficit.

CVM per uirginem meat, hominibus perniciem & pestilentiam minatur. & est in medio quidem circulo pluuiosus. In partibus uero tam septentrionalibus quā meridionalibus auram temperat. Cum se occultat in decuria secunda fluxus & oculorum ægrotudines infligit. In tertia siccitatem. Cum de nocte oritur fluuios exundat, nimbosq; concitat cum tonitru & fulguribus.

In iugo

IN iugo & si temperatus est maxime in medio circulo, tamen ægrotationes immittit ab humido. In partibus Septentrionalibus uehementissimos uentorū flatus excitat, et aërem desiccatur imbresq; sustinet. In meridionalibus pestilentiam creat. Cum in prima decuria occultatur, desiccatur aër. In secunda cum siccitate gelu, Stationarius diuturnas ægrotationes ex phrenitide incutit. Cum de nocte oritur subita incrementa præsentis statui decernit.

IN scorpio affert nocentes & periculosos morbos, intenditq; hiemis frigus & niues copiosas spargit. In medio circulo sanè temperatus habetur. At in partibus aquilonaribus cum significet aestus affert nihilosecius & siccum frigus. In australibus pluuias & humiditatis plurimū. Cum lucet in decuria tertia mouet terram. In corde significat morbos, Stationarius gelu & ægrotationes.

Sagittarium perambulans autor humiditatis. In medio tamen circulo non penitus expers temperationis. In partibus septentrionalibus uentos concitat. Stationarius portendit grauem penuriam frumenti. De nocte oriens febriles languores.

IN capricorno, alicubi pestilentia est autor. In medio circulo inæquales & sæuas hiemes efficit. In partibus & septentrionalibus & australibus. cum niues & glaciem ac graue frigus tum pluuias decernit. Cum occultatur in decuria tertia, mari tempestates minatur. Stationarius uarium & turbulentum reddit statum præsentem.

IN aquario, facit temperatam auram. In medio tamen circulo multum humectus & pluuiosus. In partibus septentrionalibus

trionalibus exitiosus est fructibus. In meridionalibus immodicas nebulas & imbres, In corde signi ignavos agricolas facit. cum in tertia decuria occultitur significat humiditatem turbulentam futuram.

X **I**ngressus primū pisces, initia habet temperata, in medio uero circulo pluiarum & imbrum diluua significat. In septentrionalibus partibus mouet uentos. In australibus multum aquæ & fluuiorum exundationes. Cum lucet in prima decuria niues glaciemq; & intensum frigus facit, in secunda auram temperat. Vbi latet in decuria prima fluxus & catarros efficit. De nocte uero oriens siccitatem & pluuiarum penuriam & situm inducit.

DE IOVE.

♃ **I**UPITER INCEDENS PER ♃, IN MEDIO quidem circulo portendit temperatam auram & sanitatem. In partibus uero aquilonaribus æstus, in meridionalibus hiemes atroces. Cū orientali luce fulget, in prima decuria multum uentorum & tonitrua mouet. In tertia uero cum occultitur humidam auram & crebras pluuias. De nocte oriens autumnum humectum fore significat.

♄ **I**n tauro ac medio qdē circulo, humiditatē magnā et gelur significat. In septentrionalibus temperat aurā, in australibus uariam & instabilem reddit. Cum lucet in prima decuria flabra annua et salubritatem mortalibus pollicetur. At in secunda multum aquarum minatur temporibus, quibus solent frumenta metere, nec non & illa sequentibus. In tertia generat tonitrua & fulmina. Cum in prima decuria occultitur impetum

impetum significat humectarum ægritudinum, cum de nocte oritur pluuias.

♊ **P**er geminos ingrediens sanitatem & bonam ualetudinem affert, in medio circulo humidam & pluuiam hiemem significat. in septentrionalibus annua flabra, in australibus siccam æstatem & feruentem. De nocte oriens pluuias & frigidam hiemem.

♋ **I**n cancro medioq; adeo circulo multum temperatus est. In septentrionalibus autē calidus & æstuosus, similiterq; in australibus. Cum in tertia decuria conspicitur, reddit æstatem bonam & annua flabra. Cū de nocte oritur, imbres demittit frigidus.

♌ **I**n medio leonis circulo, æstuum frequentium autor est. In septentrionalibus motus uentorum, in australibus humectam auram significat. Oriens de nocte annum feracem bonorum, hiememq; conuenientem & commodam.

♍ **I**n uirgine decernit temperatas auras & moderatam hiemem. Similiter & temperationem in septentrionalibus partibus. In australibus fertilitatem bonam & utilem. Cum in prima decuria lucet, siccum & aridum autumnum. De nocte uero oriens paucas pluuias.

♎ **I**n iugo atq; medio circulo temperat auras. In septentrionalibus affert annua flabra & fructifera, in australibus affligit homines pestilentia & morbositate. Cum lucet in secunda decuria plurimum imbrum effundit, in tertia salubritatē & temperationem significat. Cum in prima decuria occultatur aridum, & nullis irriguum pluuijs aërem, in secunda frigidū

gidum & siccum. De nocte uero oriens oculorum agritudines & fluxus.

III **I**N scorpio omnia è terris morborum detrimenta repellit. In medio circulo portendit temperatam & bonam hiemem, in septentrionalibus æstum & calorem, in australibus humectum aërem. Cum apparet in tertia decuria temperatam & bonam hiemem. Stationarius uero fertilitati anni obstat & restinguit annua flabra.

IIII **I**N sagittario suscitatur annua flabra & temperat auras. In medio circulo tota hieme futuram imbrium copiam significat, in septentrionalibus uentos ciet. Cum lucet in secunda decuria bonam spem facit agricolis. Stationarius reprimit pluuias, Oriens de nocte infligit oculis malum.

V **I**N capricorno, cum in medio circulo est, temperatam facit hiemem. In partibus septentrionalibus multum humiditatis, itemq; in australibus cum pernicio. De nocte uero oriens affligit oculos.

VI **I**N aquario bonumq; aëris habitum & salubritatem affert. In medio circulo madidus est, in septentrionalibus moderate siccus, in australibus nebulosus. Cum occultatur in tertia decuria coeret pluuias. De nocte oriens, uentos premit.

VII **I**N piscibus temperat auram, in medio uero circulo abundat humiditate, in septentrionalibus partibus suscitatur flabra annua, in australibus copiam aquarum & exundationes. Cum in prima decuria occultatur glaciem frigusq; significat. Stationarius omni ex parte exitialis est. De nocte uero oriens siccus & expers pluuiarum.

De

DE MARTE.



CV **M**ARS IN ARIETE MEDIUM circulum tenet aërem desiccatur. In partibus septentrionalibus feruet cum noxia, in meridionalibus aere gelu caloremq; miscet. Cum fulget in prima decuria, fulgura presteres uel cum tonitru iaculatur. In pectore signi æstuat.

CVI **P**ER taurum uadit terram quatit & auras turbat. In partibus septentrionalibus pestilentiam significat, in meridionalibus uarietatem & inæqualitatem auræ. Cum lucet in secunda decuria corrumpit femina & penuriam infligit. Vbi occultatur in tertia decuria perdit fructus uites & oleas. Stationarius pecora extinguit, Cum de nocte oritur situm inducit & reprimit pluuias.

CVII **P**ER geminos incedens corrumpit aërem, ac in medio circulo turbat. In septentrionalibus terram mouet, in australibus æstus & situm. Cum in secunda decuria occultatur morbi malum in homines immittit. Stationarius uero pestilentiam.

CVIII **I**N cancro turbat & peruertit auras, in medio circulo temperatiusculus est. In septentrionalibus æstuosus & squalidus, similiter & in australibus. Vbi in prima decuria apparet terram mouet, ibidem cum latet, morbos infligit. In secunda uero damna & exitia rebus ab æstu. De nocte oriens situm & siccitatem.

CVIII **I**N medio circulo leonis paululum temperatus est. In septentrionalibus mouet feruidos uentos, in australibus micij nus

nus humectus. Cum in secunda decuria occultatur, æstuosus est. Oriens de nocte cohibitis pluuijs ariditatē inducit,

¶ IN uirgine auras uitiat siccitate, idēq; magis ac squalido modo in medio circulo. In partibus septentrionalibus nō nihil aquas corrumpit, in meridionalibus deterit temperationem.

¶ IN iugo salubre tempus affert, in medio quidē circulo parum tēperatus. In septentrionalibus partibus uētos ciet, in meridionalibus damnificus. Vbi in decuria prima occultatur, prædicat siccitatem & ariditatem autumnī, in tertio aurræ temperationem. Oriens de nocte intendit tonitruosos imbres.

¶ IN scorpio desiccet aërem, minus temperatus in medio quidem circulo. In septentrionalibus uero squalidus & siccus, in australibus temperatus. Cum in prima decuria fulget oculos lædit, in tertia pecoribus exitialis. De nocte uero oriens reprimat pluuias.

→ IN sagittario tēperat auras, quod quidem id ipsum in medio circulo efficit. In septentrionalibus siccus & aridos uentos ciet. De nocte oriens æstus intendit.

¶ IN capricorno siccitates significat, in medio quidem circulo temperatior. In partibus uero cum septentrionalibus tū meridionalibus uitiat auras. Cum fulget in decuria secunda sicum inducit repressis pluuijs, in pectore siccitatis plurimum, in tertia latere pluuiam significat.

In aquario

¶ IN aquario est tēperatus, in medio circulo imbres efficit. **¶** In septentrionalibus siccitatem, in australibus nubositates infœcundas & steriles. Vbi lucet in secunda decuria pollicetur serenum celum nauigantibus, in tertia uehementes damnososq; mortalibus uentos ciet. Cum occultitur in secunda decuria, naufragia significat. De nocte oriens æstuat,

¶ IN piscibus temperatus est, in medio quidem circulo non caret humiditate. In septentrionalibus uentos suscitatur, in meridionalibus significat pluuias. In prima fulgens decuria serenator est, in tertia uero reprimat pluuias. Cum in prima decuria occultitur glaciem cogit, in secunda abortus foetuum efficit.

DE VENERE.



VENVS IN ARIETIS INITIO IMBRES & flabra annua significat, in medio circulo auras temperat, in fine squalida. In septentrionalibus calida, in aquilonaribus grandinem & gelu, cum luce occidua micat inæquales auras facit. Stationaria tonitrua & grandinem.

¶ IN tauri initio flabra annua cum caligine & nubib; producit, in medio multum pluuiosa, in fine sicca. Quod si tum forte pluet non aberunt tonitrua & fulgura. In septentrionalibus temperata est, in australibus instabiles auras facit, cum occidua micat luce tota felix. Stationaria instabilitatem significat.

¶ IN principio geminorum humiditate uitiat auras, in medio temperat, in fine incertas facit. In septentrionalibus uentus

c iij tos

ros excitat, in australibus siccitatem. Stationaria calorem & siccitatem significat.

♋ **I**N principio cancri frigefaciat auras, in medio temperat, in fine placidas & salubres facit. In septentrionalibus magnopere aestuat, in australibus calida, occidua luce conspicua salutaris est.

♌ **I**N leonis initio tranquillitate nimia suffocabundam auram facit, in medio temperat, in fine corrumpit. In partibus septentrionalibus ignitos ventos ciet, in australibus auram temperat. Orientali luce conspicua, agricolis & rusticis bonum decernit.

♍ **I**N principio uirginis calefaciat & arefaciat, in medio auram temperat, in fine frigefacit auras. In partibus septentrionalibus quam australibus temperata est & salutaris. Cum luce orientali conspicitur decernit autumnale tempus morbiferum. Cum a sole longissime recessit, immittit oculis ægritudines, stationaria mulieres morbis affligit.

♎ **I**N principio iugis temperat auras, in medio bonam ualitudinem & temperatam auram affert, in fine auram frigidam & nimbosam. In partibus septentrionalibus siccas auras, in australibus pestilentiam.

♏ **I**N scorpii initio decernit gelu & frigus, in medio temperationem, in fine uentos, in partibus septentrionalibus arefacit, in australibus humectat, luce occidua apparens inæqualitatem facit.

In sagittas

IN sagittarij principio auras magnope humectat, in medio temperat, in fine siccitatem. In partibus septentrionalibus uehementia flabra suscitatur, in australibus humiditatis plurimum & inconstantiam auræ decernit.

IN capricorni initio exitiosos morbos decernit, in medio temperationem, in sequentibus crebritatem pluuiæ. In partibus septentrionalibus uentos, in australibus humiditatem efficit.

IN principio aquarij temperata est, in medio humidula & caliginosa, in fine largitur bona & salubria flabra uentorum. In partibus septentrionalibus squalet, in australibus nubila est luce apparens occidua, prodest agricolis. Vbi tum occultatur tranquillitatem in mari & quietem facit. Cum orientali luce conspicitur, ualitudinem bonam & sanitatem donat. Cum occultatur, hiemat. Stationaria morbos ex humida causa immittit.

IN piscium initio est temperata, in medio humidula, in fine feruet. In partibus septentrionalibus uentosa, in australibus aquea, cum occultatur morbos, Stationaria perturbationem præsentis statui decernit.

DE MERCURIO.



MERCURIUS IN PRINCIPIO uentos excitat, in medio est temperatus, in fine aestuat. In partibus septentrionalibus noxius, in australibus temperatus, cum occultatur morbifer. Stationarius pestilentialis est.

In tauri initio uentos ciet, in medio est temperatus, in fine

ne æstuat. In partibus septentrionalibus minus est temperatus, in australibus auras turbat, cum occiduus apparet bonum maxime agricolis decernit.

II **I**N principio geminorū temperatus est, in medio minus, in fine inæqualis & turbulentus. In partibus septentrionalibus torridos uentos suscitatur, in australibus desiccatur. Cū occiduus apparet morbos affert & febriles affectiones, cum occultatur minus nocet, cum orientali luce conspicitur bonam ualetudinem & sanitatem largitur mortalibus, cum occultatur æstum denunciat, cum longissime recessit à sole pestilentiam, Stationarius abominabilis est.

♋ **I**N principio cancri significat frigidos uentos, in medio parum temperatus est, in fine copiam uentorum affert. In partibus tam septentrionalibus, quàm australibus, æstus feruorisq; multum. Atq; hoc idem cū occultatur significat.

♌ **I**N principio leonis magnum æstum portendit, in medio neutiq; temperatus, in fine humidus, in fine inæqualis est. In partibus septentrionalibus uentos ciet, in australibus temperatus est. Cum occultatur suffocabundum aërē facit.

♍ **I**N uirginis initio calorem & æstum denunciat, in medio temperationem, in fine humiditatem. In partibus septentrionalibus est siccus, in australibus temperatus. Cū in maxima est discessione morbos infligit hominibus.

♎ **I**N principio iugi temperatus, in medio aridulus, in fine humectus est. In partibus septentrionalibus sterilificos uentos suscitatur, in australibus exitiosus. Cum orientali conspicitur luce sanitatem pollicetur, cum occultatur, auras turbat.

In

IN principio scorpij gelu facit, in medio est temperatus, in fine suscitatur uentos. In septentrionalibus partibus aridissimus, in australibus temperatus, Stationarius inæqualis.

IN principio sagittarij temperatus est, in medio minus, in fine siccus. In partibus septentrionalibus uehementia suscitatur flabra, in australibus temperatus, sed & auræ mutator. Cum occiduus apparet sanitatem auget, Stationarius morbos infligit equis.

IN principio capricorni est siccus, in medio temperatus parū, in fine humectus & uentosus. In partibus tam septentrionalibus quàm australibus, temperatus. Cum orientali luce apparet bonam ualetudinem & sanitatem promittit uiris. In maxima sua discessione pestilentiam minatur.

IN aquarij initio parum est temperatus, in medio admodum, in fine uentosus. In partibus septentrionalibus aridus, in australibus nubila sterilia obducit. Stationarius hominibus morbos infligit.

IN principio piscium parum est temperatus, in medio admodum, in fine siccus. In partibus septentrionalibus uentosus, in australibus aqueus. Cum occultatur crebros imbres significat, in maxima discessione sua in mari naufragia efficit. Cum orientalis occultatur tonitruis perstrepat.

f Quid

QVID LVNA SIGNIFICET IN V= NOQVOQVE SIGNO.



VM LVNA INGREDITVR PER V= à parte prima usq; ad partem xij. minutum xi. secundum xxvi. uolunt utile esse purgatiuis potionibus uti, itinera incipere. Sed in hac ratione excipitur dies prima qua in hoc signum est D ingressa, quam omnibus rebus inconuenientem tradidere. In hoc aut toto transitu, si mas in lucem prodeat, futurus est improbus, impudicus, procax. Si foemella clandestinis nuptijs delectabitur. A parte xij. minu. xi. secun. xxvi. Ad partem usq; xxv. mi. xliij. secun. xij. oportunam perhibuere tempestatem mixtā calore & siccitate. Si tum mas edatur in uitā, bonus erit & honestus, secretorū tenax, laudabilem uitam degens, non tamen sine magna inuidiā. At foemella erit impudens & mala. Aptum hoc est tempus sationibus & plantationibus, contractibus aduersum. In carcerem si quis tum conijciatur, admodum sero liberabitur, Neq; prodest tum purgari, sed in mari peregrinationibus conuenit. A parte xxv. min. xl. secun. xij. v. usq; ad V par. viij. min. xxxiiij. secun. ij. Adoriri hostes bonum, uxorem ducere malum, masum item nauigare, significatur enim aduersa nauigatio. Ab ominandum tempus hoc captiuis & nexis, nam diuturna captiuitas portenditur. Neq; emptionibus animantum utile est, neq; nouarum uestium indumentis. Qui tum utriusq; sexus nati fuerint, bonis erunt moribus, mediocribus facultatibus. A V parte viij. min. xxxiiij. secun. ij. usq; ad partem xxi. min. xxv. secun. iij. Tempestas terrea est sicca, noxia. Tum si mas natus fuerit, improbus, seditiosus, raptor futurus est, foemella meretricia & impudens, Sed ferere bonum est.

est. Noua uestimenta induere, urbes condere, itinera incipere. Sic quidem ut saltem primum diem caueamus. Nuptijs hoc tempus contrarium est, decernit enim adulteram futuram quae ducta tum sit, fundationibus est aptum, & emptionibus animantum. Naues conscendere uetat, abominabilis in hoc est captiuitas & carcer, nam uel seram liberationem significat uel nullam, uel pecunia redemptionem. A parte xxi. mi. xxv. secun. iij. V . usq; ad partem iij. min. xvij. se. x. II. Tempestas est ignea & sicca & mediocriter comoda. Si natus tum mas sit, culpabilis, si foemella laudabilis & casta erit, sed paupercula. Tum bonum est pueros magistris tradere, iterq; facere. Decurso tamen primae diei spacio, bonū est equos emere, societates & mercaturas facere. Qui in uincula coniectus fuerit tardiuscule quidem sed liberabitur tamen. In iudicio certare non prodest. A parte iij. mi. xvij. secun. x. usq; ad partem xvij. min. viij. secun. xxxvi. Tempestas est uentosa sed comoda. Si tum mas gignatur, probus laudabilis acceptus hominibus erit. Tum conuenit ad principes accedere, & hostes aggredi. Itemq; nauigare, & si reuersio differtur. De captiuo nisi intra dies tres fuerit liberatus iubet desperare, bonum uenari, purgatiuis potionibus uti, et nouas uestes induere non bonum. A parte xvij. mi. viij. secun. xxxvi. II. usq; ad partem I. S . Tempestas est uentosa & comoda. Mas si tum nascatur bono ingenio erit, scitatus, callidus, felix, foemella uero furtiuis nuptijs dedita et impudens. qui tum nauigare inceperint prosperum finem habebunt. Tempus hoc contrarium est nexis, nam nisi intra dies tres soluti fuerint, in uinculis moriuntur. Neq; prodest in iudicio tum certare. A parte prima S . usq; ad partem xij. min. xi. secun. xxvi. Tempestas est humidula, intra comodam & incomodam media. Si tum mas gignatur erit inquietus erit & immanis. Qui rē facile inueniat facilius prof
f ij digat

digat. Fœmella uero honesta & laudabilis. Tum mari expedit peregrinari sed terra minus. Noua uestimenta qui induerit metuat ne in illis suffocetur, prohibentur & fundationes, & sationes. A parte xij. minu. xi. se. xxvi. usq; ad partem xxv. min. xi. se. xij. Tempestas est terrei modi & incomodi. Quod tum nasceretur si mas fuerit, pauper erit & humilis. Si fœmella scortum & misera. Nauigationes felices sunt. Venam incidere aut ferro uti malū. A parte xxv. min. xi. se. xij. usq; ad partem viij. min. xxxiiij. secun. xvij. Tempestas humidula & calida. Si mas tum exeat in lucē honestus erit & actuosus. Si fœmella, impudens & procax. Tempus hoc aptum est uindemijs, contrarium profectioibus & mutationibus, fundationibus ualde conueniens, & serijs negotijs. A parte viij. min. xxxiiij. secun. xvij. usq; ad partem xxi. min. xxv. secun. xliij. Tempestas ignea est & comoda. Quod natum tū fuerit utriusq; sexus, graue & laudabile erit. Tum serere, plantare, urbes oppugnare conueniet. Medicamentis uti purgatiuis malum, peregre proficisci bonū.

A parte xxi. min. xxv. secun. xliij. Ω. usq; ad partem iij. min. xvij. secun. viij. η. Tempestas est temperati modi ex igneo & terreo, intra comodam & incomodam media. Si tunc mas natus fuerit, erit improbus & ueterator. Si fœmella, impudens & loquax. Vtile tum est serere, plantare, fundare. Mutuum dare non est utile, similiter & nauigare. Nuptias facere, neq; non uestes nouas induere abominabile.

A parte iij. minu. xvij. secun. viij. η. usq; ad partem xvij. min. viij. secun. xxxvi. Tempestas est terrei modi, inter comodam & incomodam media. Si tūc mas fuerit natus ignobilis erit. Si fœmella, proba, diues, munda, amabilis. Bonum tum est uiduam uxorem ducere & incipere iter. Itemq; serere, medicamentis uti, fundare, epistolas mittere, legationes obire, ad reges accedere. A parte. xvij. min. viij. secun. xxxvi.

xxxvi. usq; ad partem ultimam, tempestas terrei est modi. Quicquid tum genitum fuerit, infœlix & improbum erit & furibundum. Non prodest tum neq; serere neq; plātare, neq; uxorem ducere maxime si uiduā sit, non enim diu pudica permanebit nupta. Neq; aptum est hoc tempus profectioibus. Qui in uinacula coniectus tunc fuerit, cito liberabitur. Proderit etiā tū magistris pueros tradere, puteos & fundamenra fodere non proderit. A parte prima Δ. usq; ad partem xij. min. xi. secū. xxvi. Comode uentosa est tempestas. Quod natum fuerit utriusq; sexus, felix & compositum erit. Tum conueniet aurum defodere, & fodere puteos. Sed non item peregre abire, aut sponsalia celebrare, portenditur enim discessio. Emigrare bonum est, animalia mercari periculosum. A parte xij. min. xi. secun. xxxvi. usq; ad partem xxv. min. xlij. secun. xliij. Tempestas uentosa est & comoda. Si tum mas fuerit natus honestus erit & fortunatus. Si fœmella meretricia & maleuola. Nō est tutum peregrinari, uxorem ducere, medicamentis uti, serere, plantare, captus cito liberabitur. A parte xxv. min. xlij. secun. xliij. Δ. usq; ad partem viij. min. xxxij. secun. ij. ω. Tempestas uetosa est incomoda. Quod tunc natum fuerit utriusq; sexus, improbum erit, temerarium, inuisum. Tum uiduam ducere bonū, uirginem malum. Neq; tutæ nauigationes neq; contractus, portenduntur enim lites. Amicitijs iūgendis tempus aptū est, significatur enim inseparabilis coniunctio. Aptum & medicamentis uti, sed fundationibus est contrarium. A parte viij. min. xxxij. secun. ij. usq; ad partem xxi. min. xxv. secū. iij. Tempestas humida est & comoda. Si mas tum nascatur fortunatus erit & laudabilis. Si fœmella, formosa, amabilis, beneuola, sed ignobilis, fundare & serere bonum. Volunt etiam si in hoc loco ♂ coniungatur ♀, non ducendā uxorem, futurum enim ut præcorrupta ducatur. Nauigare
f iij etiam

etiam expedit. Societates facere malum. A parte xxi. m. xxv. secun. xiiij. usq; ad partem iij. min. xvij. secun. x. →. Tempestas est humidula & torrida neq; non comodiuscula. Quicquid tum fuerit natum parentibus inobediens infensumq; erit, odiosum, nihili. Tū aggredi hostes oportunū & oppugnare urbes. Itemq; serere, plantare, nauigare. A parte iij. min. xvij. secun. x. →. usq; ad partem xvij. min. viij. se. xxxvi. Tempestas comoda est. Quicquid tum fuerit natū fortunatū erit & efficiēs earum rerū quas in manus sumpserit, sed ignobile. Tum uxore ducere non prodest. A parte xvij. min. viij. secun. xxxvi. ad finem usq; huius signi, tempestas ignea est & incomoda. Quicquid tum natum fuerit infelix est, & statim orbum futurum ab altero ex parentibus iterabit nuptias, laesos defendet, constantiam non tuebitur. Vtile tum est serere, fundare, res & animantes emere, uestes incidere. Nuptijs tempus contrarium, ad reges accedere bonum. A parte prima ꝑ usq; ad partem xij. m. xi. se. xxvi. Tempestas terreī modi est. Si mas tum fuerit natus fortunatus est & honorabilis & beneuolus & iustus futurus. Si foemella procax & impudens, medicamentis uti conueniet, peregre proficisci malū. Malum & uxorem ducere, nā qui duxerit non diu superuicturus est, ipsa nupta meretricabitur. Nauigationibus tamen aptum tempus est, equitationibus contrarium. Vincitū cito soluetur. A parte xij. m. xi. secun. xxvi. usq; ad partem xxv. min. xlij. Tempestas terreī modi est, & comodiuscula. Si tum mas fuerit natus erit maleuolus, impudēs, malus. Si foemella meretricia, procax, bono tamen ingenio. Tum medicamentis conueniet uti.

Et est abominabile uxorem ducere, nam nupta meretricabitur, uinctus cito soluetur. A parte xxv. min. xl. ꝑ. usq; ad partem viij. m. xxxiiij. secun. xvij. →. Tempestas modi terreī est uentosa & comoda

comoda. Quicquid tum natum fuerit, fortunatum est amabile & beneuolum futurum. Non utile tum uestes novos neque incidere neq; induere, neq; item ducere uxorem, peregrinari, fundare, serere. Vincitū bonum, cito enim liberantur. A parte viij. min. xxxiiij. secun. xvij. →. usq; ad partem xxi. min. xxv. se. xliij. Tempestas est modi uentosi & comoda. Quicquid tum fuerit natum improbum, miserum, parentibus mortiferum, inops erit. Tum prodest uxorem ducere, obire legationes, proficisci contra occidentem. Malū est serere, fundare bonum itemq; nauigare. Tarditas tamen reuersionis significatur. Vincitū non liberantur. A parte xxi. m. xxv. se. xxxiiij. →. usq; ad partem iij. minutū xvij. secundum xli. x. Tempestas modi est uentosi & comoda. Quicquid tū natum fuerit, fortunatum erit et beneuolum, fortuna mediocri. Medicamentis sumendis tempus aptum, contrarium uuptijs. A parte iij. min. xvij. secun. xli. usq; ad partem xvij. min. xliij. secun. xli. Tempus est humidæ & nō nihil beneficæ naturæ. Si mas tum natus fuerit improbus est, temerarius, incertæ uitæ & inæqualis futurus. Si foemella fortunata, amabilis, ueneranda. Bonum est medicamentis uti, mutuum reposcere aut gratiam inire uelle non bonū, uxorem ducere bonum, nauigare abominabile. Vincitū negatur solutio. A parte xvij. min. xliij. secun. xli. usq; ad finem signi, tempestas naturæ est humidæ & beneficæ. Quicquid tum fuerit natum felix & bonum erit. Tum proderit serere & medicamentis uti, deponere non proderit. Bonum ducere uxorem, nauigare malum, uincti non liberantur.

Finis.

VESTII VALEN-

TIS ANTIOCHEI EX PRIMO LIBRO FLORIDORVM.

DE NATVRA SOLIS.



SOL Igitur omnium rerum inspector, est igneus & lumen intellectuale, sensuumque animi instrumentum. In genituris significat regna, principatus, mentem, prudentiam, formam, motum, sublimitatem fortunæ, Deorum instinctum, iudicia, publicam uitam, actiones, præstantiam in populo, patrem, dominum, maiorem fratrem, amicitias, homines claros, honores imaginum, statuarum, coronationum, pontificatus, locum patriæ. E' corporis partibus, præest capiti, sensibus, oculo dextro, lateribus, cordi. Spirituali siue sensuali motui, neruis. Ex facultatibus attribuitur Soli aurum, Frugum, triticum & hordeum. Conditionis est diurnæ. Colorẽ habet aureum siue citrinum. Saporẽ acutũ.

DE LVNAE NATVRA.



AT LVNA, QVAE GENERATUR EX solaris luminis refractionibus, ideoque aliena luce fulget, in genituris hominum uitã corpusque significat, Matrem, conceptum foetum, personas, spectacula, conuictum, sectiones, legitima, alimentum, maiorem sororem, curam rei familiaris, Reginã dominam, pecunias, fortunam, Ciuitatem popularem conuictum, lucrum, sumptus, domum nauigia, peregrinationes, uagat.

uagationes. Nam directi nihil habet propter domicilium suum. In corpore his partibus dominatur, oculo sinistro, stomacho, mãmis, naturalibus, membranis, medullis, lienĩ, unde in hydropicis rationem habet. Huic tribuuntur res uiles & humiles, uitrum, lina, cannabis. Est autem conditionis nocturnæ. Viridemque colorem sortita & sapores sallos.

DE SATVRNI NATVRA.



SATVRNVS AVTEM QUI SVB IP SO NASCUNTUR, sordidos facit, inuidos, anxios, sese ipsos deicientes, solitarios, immanes, insidiatores, tristes, defixis in terram uultibus, simulato aspectu, squalidos, nigrarum uestium amatores, mendicatores, odiosos, malis affectibus plenos, nauigatores, humida colentes. efficit etiam humilitates, futilitates, inertiam, actionum infortunia, Diurnas lites causarum, euersiones rerum, absconsiones, compressiones, uincula, luctus, simultates, lacrimas, orbitates, captiuitates, natorũ expositiones. Itemque quia terra illi ascribitur facit agricolas & rusticos, facit & mercenarios fabros, et portitores. Necnon tamen et magnarum rerũ & ingentis opinionis est autor, itemque illustrium ordinum, & procuratorum administrationumque rerum ac artificiorum alienorũ. E' metallis tribuitur huic plumbũ. Itẽ ligna, saxa. E' fructibus, cepæ, allium, sesamum, napy, piper, sinapi. Humanorum autem membrorũ, tibiæ, genua, nerui, cruor, pituita, alius, renes, & interanea, agritudines immittit ex frigore & humiditate, ut aquam inter cutem, neruorum dolores, podagrã, tussim, difficultatem spirandi, rupturas, dysenteriam, spasmos. Animum autem sic perturbat, ut attonitos reddat qui hunc significatorem sunt sortiti, efficiatque impuros & cinædos, adimit & nuptias, & uiduaciones & orbitates & sterilitates infligit, mortesque uiolentas in aquis, aut suspẽdio, aut car

g cere

cere, aut dysenteria, & præcipitationum casus. Estq; stella Nemesis, conditionis quidem diurnæ, coloris uero pallidi, siue cinericij, quem ^{καστορι} Græci uocāt, saporis stupefacti ui, id est acerbi.

DE NATURA IOVIS.



ED IOVIS STELLA SIGNIFICAT fœcūditatē, partus, cupiditates, amores, cōciliationes, noticias, clarorū hominū amicitias, opulētiam, stipendia, ingentia munera, copiam frugū, iusticiā, imperia, respubl. famam, principatus, Templorum curaciones, Iudiciorum commisiones, hāreditates, fraternam coniunctionem, consociationem, lucra, firmitatem bonorum, malorum fugam, uinculorum solutionē, libertatem, depositiones pecuniarum, curam rei familiaris. In corpore præest fœmoribus, pedibus. Itaq; & inter certamina cursum instruit, semen etiam illi subest & loci mulierum, iecur, dextræq; intus partes. Ex metallis habet stannū, & candentes lapillos. Conditionis est diurnæ, colorem habet fuscum sed hilarem & nitidiusculum, saporem dulcem.

DE MARTIS NATURA.



MARTIS AUTEM STELLA SIGNIFICAT, uiolentias, bella, rapinas, clamores, contumelias, adulteria, spoliaciones, amissiones facultatum, exilia, alienationem à parentibus, captiuitatem, corruptions mulierum, incisiones uterorum ut fœtus eximantur, incestas nuptias, ablationes bonorum, mendacia, inanem spem raptus, furta, latrocinia, prædaciones, concussionem, iram, pugnas, cōuitia, odia, controuersias, infert & uiolētam mortem & sectiones & cruentaciones, subitas febres, ulceraciones, scabiem, amarulentiam, uincula, tormenta, uirilitem, periuria, errores, legationes impias, Ab hoc sunt qui exercent per ignem ac ferum

rum, ac ferè manualia & difficilia opificia. Nec non tamen & principes, & imperatores, & milites, & duces, itēq; uenatores & canum studiosi. Sunt autem & casus ab editis locis aut quadrupedibus. Morborum uero, caligines, apoplexia, Habet in homine addictum caput, sedem, genitalia, atq; intra corpus sanguinem, meatus, seminis, bilem, stercora, excretiones, partes auersas, retroitones & supinitates, et quicquid durum est ac præfractum. E' metallis habet ferrum. Est & mundus huius uestimentorūq; ornamenta propter quod micilium dantur huic & uinum & legumina. Cōditionis est nocturnæ, coloris rutili, saporis amari.

DE NATURA VENERIS.



VENVS NIHIL EST ALIUD QVAM CVPIDO & amor, significat autem matrem & nutricem. Efficit sacerdotes, præfectos gymnasiorum, ornatq; auro ac coronis, amicitias creat & hilaritates & necessitudines. Addit etiam ad facultates, præstq; emptionibus & ornamentis & contractibus utilibus & honestis, matrimonio, mundioribus artificijs, uocalitati, Musicæ & carminibus, formæ, picturæ, mistioni colorū & uariationi, ac infectioni maxime purpurariæ, unguētis. Itemq; significatrix parentum est eorum qui hæc tractant, aut dominorum. Huius sunt mercatura & politiones smaragdi ac cæterarum gemmarum, et ex ebore opera. In suis autem signorum partibus & finibus, decernit auri negotiaciones & ornatus, tonsuras, amores mundiciarum, & iocorum. Attribuit etiam ædilitia munera, mensuras, pondera, mercaturas, officinas, donationes & acceptiones, risum, læticiam, mundum, capturas ex aquis, Itemq; à reginis aut regum, familiaribus comoda, & singularium celebritatum abundantiam, ex ijs quidem rebus quas memorauimus. De membris corporis habet collum, os, labra, olfactum, aduer-

fas partes à calce usq; ad uerticem, itemq; eas quibus uulgo quoq; illi operā dari dicitur. Interius habet pulmones, cūq; alijs corporeis refectionibus, tū maxime uoluptati præest. E' metallis sortita est æs gemmasq; preciosas & uarietate delectabiles, è fructibus oleas, conditionis est nocturnæ, colore candido, sapore pingui.

DE NATURA MERCURII.

STELLA Mercurij, significat disciplinas, literas, argutias, eloquentiam, fraternam coniunctionem, interpretationem, præconia, numeros, suffragia, Geometriam, negotiationes, iuuentam, ludicra, furta, uulgaritatem, nuncia, ministeria, lucrum, inuenta, sectationē, palæstram, uocis curam, obfignationes, epistolas, mandata, stare, pendere, quærere, probari, audire, uulpinari. Attribuit autem mentem ac intellectum, præest fratribus & iunioribus liberis, totiq; forensi & numulariæ rationi. Efficat heros, quiq; sacerdotia nanciscantur, fictores, statuarios, medicos, grammaticos, iuriconsultos, oratores, philosophos, architectos, musicos, uates, ariolos, cōiectores somniorū, phrygiones, textores, difertos, rerū bellicarum & militarium præfectos, admirabilium & artificiosorum conatum usurpatores per calculos aut circumuentiones, itemq; eos qui ludorum robore, aut etiam histrionicis gestibus uictum quærerent. Præterea uagationes, mendicantes, mutabilitatem, nonnullos facit rerum cœlestium uestigatores & gnaros, sed qui per delectationes & lenocinia uoluptatum tantarum rerum claritatem incidant utilitatis suæ gratia. Hæc enim stella cum habeat multiplicem rationem pro diuersitate signorum proq; coniunctione sua cum alijs stellis, non earundem rerum semper est effectrix, alijs itaq; confert intelligentiam, alios pro polas & mangones facit, alios seruitores, mercatores, doctores, alios sacris templisq; præficit, & ædituos reddit, nec non

non & publica negotia committit, Alios præponit auctionibus, alios sectores facit, alios qui uenales operas habeant, itemq; ostentatores, saltatores, publicorum munerum aut satellitij præfectos, uestit multos deorum sacris stolis, multisq; regium factum inserit. Cæterum ab hoc nihil est fixum certumq; expectandum neq; ulla conuenientia fortunæ aut congruus finis, multoq; minus ac minus si in noxijs signis aut signorum partib; inuentus sit. In corpore habet manus humeros, digitos, artus, uentrem, uiscera, auditum, arteriā, linguā. E' metallis, æs, monetaq; omnia genera huius sunt. Est & datio & acceptio, nam numen hoc commune est.

DE RATIONE EFFECTIONVM.

SI IGITUR FELICES STELLAE bene & suis in locis apte fuerit collocatæ, ea quæ de ipsorum natura & proprietate dicta sunt efficiunt, pro quidem sua signiq; etiam in quo inuentæ sunt ratione, proq; etiam commistione singularum stellarum testimoniorum aut applicationum, delapsi uero è locis suis contraria omnia decernunt. Similiter & maleficæ, nacti loca apta conditionemq; fortunatam, bona conferunt, magnasq; interdum res ac successus. Sed extra illa frustrationes, ruinas, oppressiones infligunt. Iam unaquæq; stella suam potestatem & naturam ita tuetur, ut contribuat & loco quo in mundo collocata est, & similitudini & dissimilitudini & uicissitudini, & commistioni, in qua cōsideratur, applicatio, defluctio, sublimitas, cōpræhensio, stipatio, radiorū immissiones, & accessio dominatricis stellæ. Est autem Lunæ propria prudentia, Solis claritudo & splendor, Saturni ignoratio & necessitas. Gloria & celebritas & promptitudo Iouis. Occupatio & labor Martis. Veneris, amores, cupido, forma. Mercurij, leges, instituta, consuetudines, fides.

Finit.

CVM non nisi unius exemplaris copia nobis facta fuerit, errata librarij quæ quidē nobis uisa fuere, emēdanda duximus, eāq; placuit hoc loco collecta annotare. Et quia insolitum hoc genus librorū typographo oblatū est, crebris uisculis illius in Græco offensiones dum relegimus animaduersas, hoc eodem loco corrigere placuit.

Charta prima, reliquimus arietis signum esse humidum, quamuis igneum esse uelint, nec reliquimus sine causa.

Char. 2. in mense Augusto uidef recte legi posse καὶ τῶν λαχάνων ἀπέχου, nam certe πασῶν nihil est illo in loco, nosq; ita conuertimus.

Eadē char. in octobri lege παχύπερα. & paulo post pro eo quod excusum est σεπέβρις. lege νοεμβρίς. & quidē illos præcedentes numeros. 11. 12. corrigendos cenfeo. quod si probabitur, nostra etiam translatio ad hunc modum emendanda erit.

Char. 3. pro numeris 17. lege. 18. itemq; in translatione.

Eadem char. in decembri pro 11. lege 12. itemq; in translatione. Similiter in Ianuario pro 12. lege & bis quidem 12.

De finibus indicatis tam secundū Aegyptios quā Ptolemæum nihil uoluimus mutare. Etsi alibialiter annotatos, neq; solum numerorum sed etiam locorum diuersitatem, animaduertimus. In tabella nostra secuti sumus Græcū exemplum πρὸς βίβλιν σωτήριος. Pontani autem distributio est in medio. Ipse Ptolemæus quantum tribuerit finibus diligentia exquisitionis indicat. Sed nos totam rem nūc quidem in medio relinquimus, cuius quidem tāta est obscuritas, ut nō defuerint qui prorsus negligendam propter difficultatem censerent, cū tamē utilē cognitu faterent. Caterū partes claræ, quæ in Græco libello λαμπραὶ nominantur, si intellexerimus eas, quæ plenæ apud maternum nūcupantur, & lucidæ ab multis uocatae sunt, ratio neutiq; conueniet. mihiq; uide-

detur hæc diuersa esse consideratio, quod tamen definiendum doctioribus relinquimus.

Charta 4. uersu 23. lege σόμαπ. Char. 5. u. 8. 1. δηλαθῆ u. 17. 1. ἔονται C. 6. u. 13. 1. ἡ ἀραβία. u. 15. 1. κύπερος νῆσος. u. 17. 1. ἀρμενία. C. 7. u. 10. 1. μεμυγμένα κῆ ἄτακτα. u. 15. 1. τῶ τῶ θῆ. u. 17. 1. κῆ ἡ φοινικία. u. 23. 1. φ. ζ. ζ. C. 8. u. 4. 1. μγ. μς. u. 9. 1. 1. β. κα. λβ. u. 13. 1. 1. β. τῆ μόριον. u. 15. 1. τειωνιζόμνον. u. 17. 1. τῆς C. ὅτι δὲ C. 9. u. 3. 1. φ. 5. C. 10. u. 12. pro μακιδονία corrige ex alio græco scripto πονοί. u. 14. 1. φ. 5. u. 24. 1. πέντων ἡ μί. C. 11. u. 4. 1. προσάσον. u. 9. 1. ποιητικόν. u. 11. 1. βορεία. antepenultimo βοήθμοίτων. κῆ μζδ C. 12. u. 1. 1. ἀγγίνοισ. u. 2. δεκανώ. u. 8. ἔτος. θ. 11. u. 14. 1. ἰάξια. u. 25. inuenio alibi ὄασις. u. 29. lego σωάρτη κῆ ὄρος σμύρνης. C. 13. u. 2. 1. φ. ε. 1. α. φ. u. 5. λείπει τί. u. 16. γυαίκα. u. 18. 1. κλημακτῆρδσ. u. 24. καδαπῆρ. u. 30. pro μάλλον corrigo τῶν ἄλλων. C. 14. u. 9. lego βασαρνία. u. 24. διδουκμήσει. C. 15. u. 16. 1. τῶ θῆ. u. 17. 1. τῶ φ. οἰδὲ u. 26. τῆ ράχει. C. 16. u. 8. 1. ἔσαι. Ἰνὲς u. 14. βελπίων. μετε u. 19. πρῶτα των. u. 21. σικανασπέλλη. ibidem. 1. ἀποσάσις u. 28. 1. ὁ. u. 29. πῶδι ultimo. κῆ σῶσθι. C. 17. u. 19. 1. ἐλθῆ. u. 22. ὄρηματα. ult. γερονός. C. 18. u. 5. 1. ὄροσκοπῶν. C. 19. u. 6. λείπει ὁ τῶν ἐτῶν ἀριθμός. u. 26. βορείον. C. 22. u. 10. διφορίασ. antepenult. σημαίνει ἐζι. C. 23. u. 8. σημαίνει. σπρ. u. 19. πολλῶν. C. 25. u. 5. 1. οἰ τῶ. u. 6. διεπρίασ. u. 17. διηρασίαν. C. 26. u. 14. 1. δυσηρασίαν. C. 27. u. 11. 1. ἐστίν. ἀκρόνυκτος δὲ, penult. προκονύμνα. C. 28. u. 8. 1. μῶρεσιν. u. 28. σημαίνει. νῆ, ἀπος C. 29. u. 27. 1. εἰς. u. 28. φθαρτικός. ἢ C. 33. u. 12. 1. ἔαδίας. C. 34. u. 24. 1. γαμῆν. u. penult. σωείρην ἀγαθόν. φασὶ δὲ C. 35. u. 3. 1. γυνῶσιν. C. 41. u. 29. 1. ἑθῆσονται. C. 44. u. 3. lege, σωθῆσεται.

Finis.

DRAMA SACRAMENTALS

Faint, illegible text on the left page, possibly bleed-through from the reverse side.

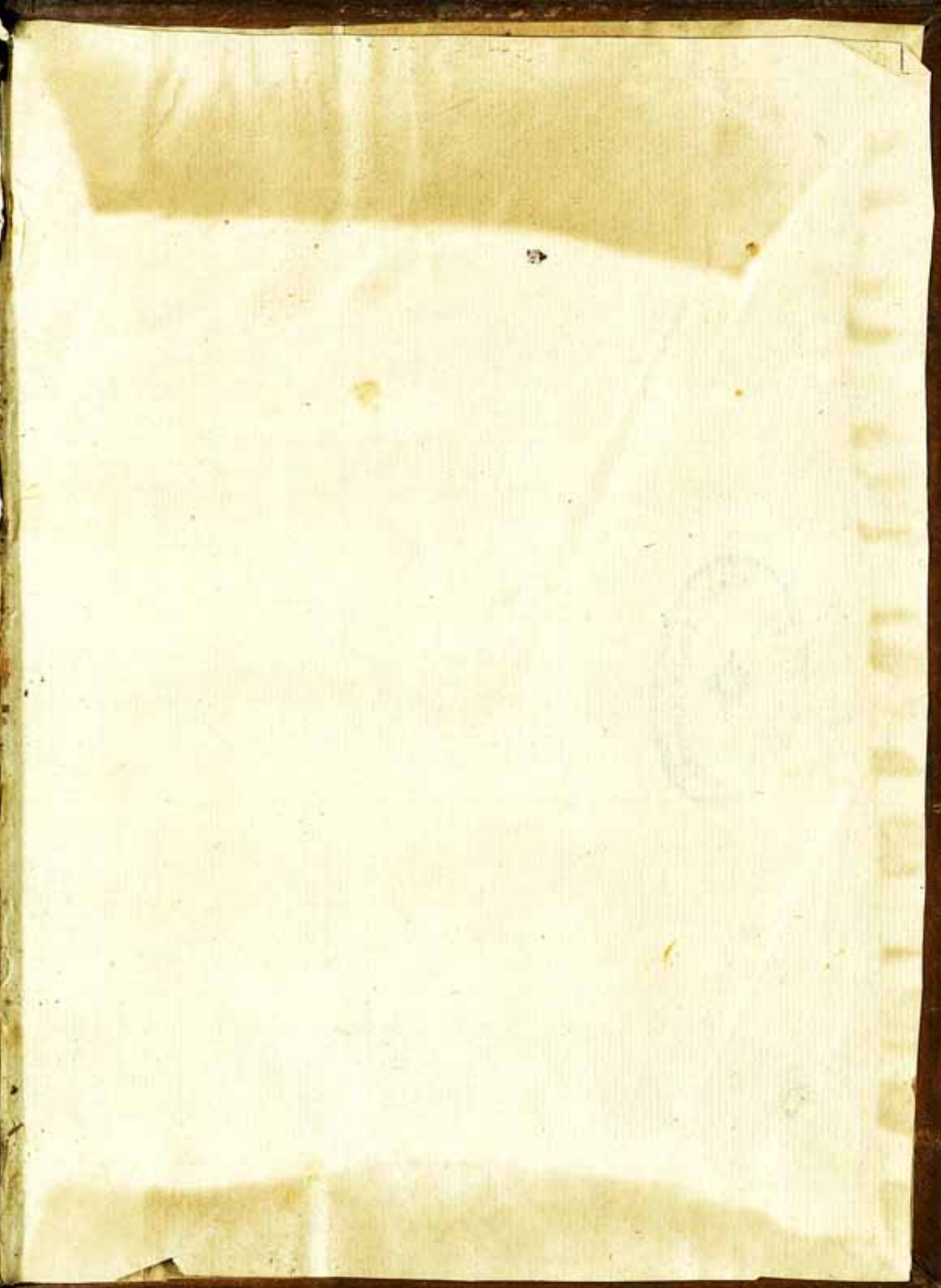

DA MASJID



120



DAMIANUS COENVS

