1822

OVIEDO

LAS

QUINQUAGENAS

I

2-G-9

VII Y 3

2601

S. Bart.e 409

Ms
1822

Fabla de las personas y casas que tienen elogios en este libro

Pag.s

Martin de Alarcon — „ 1 „
D. Martin de Cordova — „ 31 „
D. Nicolas de Ovando — — — „ 49 „
D. Luis de Córdova 1.º Duque de Sesa — — — — — — — — „ 75 „
D. Luis Manrique, Marques de Aguilar — — — — — — „ 91 „
El Cardenal D. Pedro Gonzalez de Mendoza — — — „ 137 „
D. Per Alvarez Osorio, Marqués de Astorga — — — — „ 171 „
D. Alvar Perez Osorio, Marqués de Astorga — — — — — „ 229 „
D. Pedro de Mendoza, Conde de Monteagudo y Señor de Almazan — — — — — — — — — — „ 257 „
D. Pedro Manrique, Conde de Osorno — — — — — — — — — — — — „ 281 „
D. Pedro Manrique, Conde de Paredes — — — — — — — — — — „ 303 „
D. Pedro de Silva, Alcaide de Toledo — — — — — — — — — — — — „ 333 „
Pedro Fernandez de Cordova — „ 351 „
Mosen Pedro Vaca — — — — „ 369 „
Pedro de Rivera — — — — — — „ 387 „
Mariscal Payo de Rivera — „ 417 „
D. Pedro Maza de Vita — — — „ 445 „
Pedro Suarez de Castilla — — „ 553 „
D. Pedro Dávila, Señor de las Havas — — — — — — — — — „ 465 „
Pedro Venegas, Señor de Luque — „ 579 „
Pedro Ruiz de Alarcon, Señor de Buenache — — — — — — — — „ 601 „
D. Pedro de Castilla — — — — „ 617 „
D. Pedro Laso de la Vega — — — „ 635 „
Pedro Manrique, Señor de Valdeeseari — — — — — — — — — — — — — — — — „ 657 „
D. Pedro Portocarrero, Sr. de Moguer — — — — — — — — — — — — — — — — — — „ 675 „
D. Pedro de Silva — — — — — — — — — „ 707 „
Secretario Pedro de Quintana — „ 717 „
Secretario Pedro de Torres — — — „ 731 „
D. Pedro de Toledo, Marqués de Villafranca — — — — — — — „ 747 „

D. Rodrigo Alonso Pimentel, Conde de Benavente - - - - - - 759.
D. Rodrigo Manrique - - - - - 829.
Rodrigo de Ulloa, Contador Mayor. 845.
D. Rodrigo Corella, Conde de Concentaina - - - - - - - - - - 875.
Ruiz Diaz de Mendoza, Señor de Moron - - - - - - - - - - 889.
El Vizconde de Ebol - - - - - - 925.
Conde de Belchite, Señor de Ixar - 941.
D. Rodrigo de Mendoza, Segundo Conde de Castrojeriz - - - - - - 959.
El Coronel de Villalva - - - - 977.
El Capitan Valencia de Benavides - 1005.
Cristoval de Benavides - - - - 1029.
D. Sancho de Castilla - - - - 1063.
Mosen Sorrel - - - - - - - 1085.
Mosen Sese - - - - - - - 1093.
D. Sancho de Rojas, Señor de Monzon y Caria. - - - - - 1111.
D. Sancho de Bazan - - - 1139.
D. Iñigo Lopez de Mendoza, Duque del Infantado - - - - 1161.
Mendocinos - - - - - - - - 1180.
Casa de Almazan - - - 1181.
Conde de Castro-Jeriz - - 1182.
Marqués de Cañete - - 1187.
Conde de Coruña - - - 1247.
D. Iñigo Lopez de Mendoza, Segundo Conde de Tendilla, primero Marqués de Mondejar - - - - 1289.
Iñigo Lopez de Mendoza. - - - - - - - 1331.

93.

11..

39..

61.

80..

81..

92..

87..

47..

89..

31..

El Muy Magnífico y Generoso Cavallero el Capitan Mazen de Blanco
Batalla primera. Cumplido 3.º Dialogo XXV.

N.º 409.

Batalla primera
Jornada 2.ª

Dallogo. xxxy

Muy Magnifico generoso Caballero Capitan Martin de Alarcon

Soneto

Seneca en su tragedia

O Fortuna vrís inuida fortibus que nõ xqua bonis premia dãnãs. Quiere decir Seneca exclamando. O Fortuna envidiosa a los hombres fuertes y valerosos, porque no das los premios aquien los merece. Al Cavallero Conocido al Capitan Martin de Alarcon Alcayde de Alodin. S.N. muy bien se conocí quanto a ser superior aunque de sullinaje tengo poco conocimiento, pero vele muy estimado en gracia del Rey y reina Catholicos que ganaron a granada

Comedia 3.ª Batª Prim.ª Real. xxy.

A Granada y muy bien quisto en
su corte y amado de la gente de guerra,
pero quanto a los bienes Mundanos no
hubo tanto quanto superessimo y glorioso
barbaro S. Menecia. y M.C. y buelgo
mucho de oyros pues que sabes que fue
muy gentil Capitan y Portallegue
Batalla Menencia de Mochin despues
que se gano a los Infieles mas por
Milagro que por fuerza de Armas y Ata
en los ojos de granada y a tres leguas
della. y como a persona de tanta fidelidad
se fue a guarda mi hijo nino
que el Rey de granada dio en Rehenes
despues que fue preso en la Batalla de
Lucena. y S.M. y antes que se me olvide
no passemos adelante, os quiero preguntar
que

Cuenta 3.ª Gast.º Prim.º del xxy.

que Feudo tenia con el Caballero el
Señor Alarcon gouernador de Calabria
en el reino de Napoles el qual tenia
en guarda y obediencia de Madrid al
Rey Francisco de Francia en el tiempo
que alli estuvo preso. y el C.r effe Ca
ualliero que dicho se llamaua el Señor
fernando de Alarcon y era sobrino
del Cappitan Martin de Alarcon de
quien aqui se tratta. Y subsiguiente de
su Capitania de cienlanças y ginetes. &
al tiempo que el gran Cappitan Dongon
calo fernandez de Cordoua passo en el
reino de Napoles la primera vez ano
de 1495. entre las otras Cappitanias
y gente de guerra que alli tenia por mandado

del Rey

Cuenta §. 3. Bat.ª Prim.ª Cap. XXV.

delos Reyes Catholicos fue la Capitana
quia deste Capitan Martin de Alarcon
y que con ella pasa su Teniente de Capitan
Ue su sobrino a las Mancuos y Sallo fe
en ambas conquistas de Napoles y
salio tan valeroso Valiente Caualler o
y tan diestro en el arte Militar como
aureis visto y sauido en tal Manera
que fa ido el señor Alarcon vno delos
famosos y nobrados Capitanes de mucho
tiempo Mas porque de su persona has
de hauer particular dialogo y relacion
en la segunda Batalla que de ello demos
y aren su lugar y bolbamos a seguir
Martin de Alarcon de quien principal
mente tratamos. y se. a quien fue
Martin de Alarcon por su genealogia
y con

Alonso 3.º Bato. Prim.º Rial xxy:

Con quien casso y que hijos hubo y que
renta y Vassallos y que Armas eran
las suias. A lo ~~Pablo~~ que preguntaõ
se dera, fue un muy buen ~~Caballero~~
Cappitan de Mar y esperimentado
y Jubilado en seruicio de los reyes Ca
tholicos en las guerras de portugal y
granada Varon de mucho esfuerzo y
de gran consejo grave y de muy bara
putacion generoso y de limpia sangre
y de quien se hacia mucha quenta en los
cosas de la guerra. su padre se llamo lope
de Alarcon señor de Valuerde y fuen
tecillas y Aquel ouo en su muger doña
apezo ruiz de Alar
con su hijo mayor que fue el sucesor
Mayorazgo y su segundo hijo fue el
Cappitan

Quinqe 3.a Esto. Jum.o Rall. xxy.

Capitan Mayor de Alarcon y fue
Justicia del dho Lope de Alarcon Doña
Francisca de Alarcon muger primera que
fue del señor Antonio de Fonseca y su
en ella a fuhija mayor llamada Pero
ruiz que murio Muchacho. Y de
que se casso segunda vez el señor Fon
seca con Doña Juana de Ayala hija del
Mariscal de Campudia. El señor Mar
tin de Alarcon fue casado dos veces la
primera con Doña Ines de Luxan hija
de Pedro de Luxan Camarero del Rey
Don Juan segundo de tal nombre en la
qual ouo dos hijas. la mayor se llamo
Doña quiomar de Alarcon que casso
con christoual de Benauides que fue
Enguadix. hijo de Sancho de Benauides
hermano

Ramos 3.ª Bat.ª Num.º Fol. xxy.

Hermano de Juan de Benavides el
Viejo buen Caballero principal en
Baeza en la qual Villa quiso mas que
el Dr. Xtoval de Benavides a Don
Martin de Benavides y a Don Sancho
de Alarcon al qual yo vi en Madrid
con su primo el señor Alarcon en la
custodia o guarda del Rey Francisco de
Francia año de 1525. que despues de la
persona del señor Alarcon era el prin-
cipal y el mejor caballero y despues
fue Maestre de Campo en los exercitos de
Italia y Napoles del emperador nuestro
señor y salio muy hombre. Otra hija
tubo el Capitan Martin de Alarcon
la qual fue Dama de la Reina Catholica
que es

Domingo 3.ª Baud.ª Prim.ª Rál. xxij

que se llamo Doña Ana de Alarcon
y casso con Don Antonio de Velazco
señor de Cenuera, en la qual Doña Ana
de Alarcon ouo Don Antonio de Velasco
su hijo mayor y heredero Don Luis de
Velasco que pocos dias ha passado por esta
muchsa ciudad de Santo Domingo de la
Isla Espanola siendo por Virrey
de la nueua España y Juan con el su
hermano Don Francisco de Velasco hijo
assimismo de Don Antonio y de Doña Ana
de Alarcon y fue assimismo su hija
Doña que casso con Don Gutierre
de Cardenas hijo segundo de Don Diego de
Cardenas Primero Duque de Maqueda
Señor assi que segundo es este señor Vi
rrey Don Luis de Velasco nieto es de
Marcos

Quinq.ª 3.ª Bat.ª Jem.ª Rat. xxij.

Marcos de Aloaiza de quien aqui se
trata pero parezeme que aunque fua
a la nueua España, fua con ademento
que el Virrey dela Don Antonio de
Mendoça siguiriese passar al Peru
quedarse Don Luis en la nueua España y
si quisiere Don Antonio quedar en la
nueua España que Don Luis fuese al
Peru y ala tierra firme por Virrey
de aquellas partes. Alo. assi es como
lo dezis pero estuuiendo a nuestra principal
Materia. Caso segunda vez el Capitan
Marcos de Aloaiza siendo viso con doña
Luiza de Mendoza hija de
Alonso el Rey y la reina Catholicos en
Madrid año de 1495 años murio alli
Marcos de Aloaiza y en la misma sazon
Pario

Ovinge 2ª Bad 2ª Quim.ª Rall. xxy.

Dañó la dha doña Luiza vn hijo
que se llamo Don Juan de Alarcon y que
do viuda su muger la qual fue una
de las bien Limadas Matronas de nuestra
España en su tiempo y por ser la Catholica
Reina Doña Isabel Muchas quenta de su persona
y por su buen seso y onestidad Catholico
Camarera mayor de su hija la Reyna
Doña Maria quando fue a casar
con el Rey Don Manuel de Portugal.
Y de se heredo el hijo Don Juan de Alarcon
que es el presente Contador mayor del
Rey Don Juan 3.º de Rall nombre en Portu
gal y vendió lo que tenia en Castilla y en
el Reyno de Granada en treinta mill due
dos que vale y mas de ochenta mill. todo
lo que tengo de notorio es pero vos
querria de

Quinq.º 3.º Bat.º Prim.º Rall. xxy.

Querria des saber Marcello amigo
Vetellinase de Alarcon S.r. affie
Verdad, y tambien querria saber quien
fue aquel lope de Alarcon de quien hace
Memoria la Historia del Rey Don Juan
2.º A C. Effe quedeis llama essa
Historia Ponz del Rey Don Juan con
el quall embio cierto seguro al Infante
Don Henrique Maestre de Santia
go Supremo y essello pe de Alarcon era
Padre como ya os lo tengo dicho dele Ca
pitan Marcos de Alarcon. y en essa mi
Historia Gallaneis en el año de 1439.
que el Rey Don Juan quando supo
quella Gente del Almirante Don Fa
drique henriques y el Marques con grigo
Rio de Luniga hermano del Conde de
Lerma

Hist.a del Rey Don Jn.º 2.º año de 1422.

Jornada 3.ª Batª Bom.ª Rell. xxy.

Federico otros Caualleros Contra
su Señorio se auian apoderado de
Valladolid. El Rey partio de Roa por
la Otaua y fue a penarel y dexo
alli Ayayo de Riuera hijo de la santa
la por Alfonso de Riuera con Trecien
tos Hombres de Armas y embio a Fernan
Saluares de Toledo otros de Ballecornesa
con Docientos Hombres de Armas a Es
medo y embio a Martin de Alarcon
a Coca con Docientos Hombres de Armas
El Arcobispo de Toledo Embio a Alonso
de Cordoua Alcayde de los Donzeles con
cien ginetes a la de Duero y el
Martin de Alarcon que la Coronica alega
da Dice, era Animoso Caualero Se quien
aqui hazamos. Y en la Batalla que
llaman

Quinqe. 3.ª Bat.ª Prim.ª Rat. xxy.

Roman de Almedo Donde el Rey Don
Juan 2.º Fernando Valencia a los Ins.
fantes de Aragon con el Rey Don Juan
de Navarra y el Infante Don Henri
que y sus parciales año de 1445. Sac.
Memoria tambien Cronica entre otros
Escritores que fue preso Moseen Alonso
de Aragon que era de Abenalfe de los
Caballeros Aragoneses y que el
Aragon que fueron degollar en Toled
los reyes Catholicos con titulo de Rey por
ser de Alnafe y Alc. y no pertenecia
a ella era convento y Aquemita con esp
y Mayordomo muy acepto al Arzobispo
de Toledo Don Alonso Carrillo y tan
Supremado que por le creer le enemistó
con su sobrino el Rey Navarrezna y el
Pago

Dominga 3 Sabado Quinta Dal. xxij

Paco como trador. No creais que
todos los que se llaman de algun buen
apellido son puro sin linaje, que erron
bran, No especial despues que echaron los
judios y los Moros de España, que de la
una y de la otra casta quedaron mas de los
que serian Menester, y se bapticaron y
como tomaron Algunos Por Padrinos a
Cavalleros y Hidalgos tomaron los apelli
dos de aquellos que los acompanaron al Bap
tismo, y ay agora tomadizos los que
dellos pensen con apellidos de linaje ola
ros y limpios (Sin serlo los tales nuevos
muy bien los conocemos por el quilate
y valor que ellos son lo qual no se ive Cono
cera delante con el tiempo. Por
cierto quando se hizo justicia de ellos Haron
judios

Quinq. 3. Pab. Prim. Kal. xxy.

Judios y Moros auia en España y los
ouo algunos años despues, porque luego
desde a poco tiempo que los reyes catholi
cos reynaron se hizo esta justicia los
judios salieron de Castilla Año de 1492.
años despues que se gano granada. A C.
Vos decis verdad. pero antes mucho tiempo
que reynassen ni aun nacieren Pedro
en España fray Vicente ferrer Valen
ciano de la orden de los Predicadores
y conuirtio muchos Judios a nuestra
fee y de estos los que mal la guardaron
y pensen quedaron muchos conuersos
pero llamanse como quisieren que bien
dos son de quien que bien. Pero
quiero decirs de xraz que cosa es
el Almase de Luzon y por que saliere
ouieran de

Cuenta 3 Bau Pim Rall. xxy

Lib. de Armas

acordando la Matteria auer de
presumir que para su oficio los de Alarcon
son Caualleros que es vna muy noble
y Antiguo Solar de Caualleros y hidalgos
Hidalgo en la Montaña y vno llamado
Hernan Martinez de Caualloz fue
Aquegano a los Moros la villa de Alar
con y gran tiempo fue Señor de
aquella villa del Rey y las rentas della
de aquel Caualleros. E aquel que el
que dexo su proprio apellido como el
de Alarcon, Porque fue notable cosa
y digna de Mucha Memoria ganar vna
villa tan fuerte como es Alarcon y
su Rreto de aquel de Caualloz en quien
quedo Alarcon fue en tiempo del Rey
Don

Quinq.s 3.as Pas.as Prim.s Real. xxij.

Dofenado. 4.º que dixeron el Bra
uo Aqual siendo Niño, y deuaxo de
la tutela de la reina Doña Maria
su Madre el rey de Aragon hacia
guerra a Castilla y gano todo lo mas
del reino de Murcia, en el qual lo
mo a Mula quera de don Juan Ma
nuel y rogo le la reina que le ayu
dasse en aquella guerra contra el Rey de
Aragon y no lo quiso Saez Sabaque
lecho a Alazon en Diego de Mula
y assi como don Juan Manuel fue apode
rado de Alazon quiso tomarlas rren
tas y aquel Caualiero que las tenia
de Alazaion que es dicho se opuso a lo
contradecir, diziendo que las rrentas
eran

Domingo 3.a Bad.a Prim.a Real. xxij.

eran suyas por privilegio de los reyes
passados concedidas a sus predecessores
que avian ganado aquella villa a los Moros
enemigos de la fee. y Don Juan Caravajal
menor le dixo que le no tomase aquel
gio y que si tal fuere como decia se
sera guardado, y el simple cava
llero se fue en la mano y el lo echo
en el fuego y se apodero en todo el porto de
la villa, de esta manera perdio
aquel Caballero su hacienda. el que
gano a Alarcon fue vn hijo que se
dixo Marcos Ruiz de Alarcon y sus
armas de aquel y de sus subcessores son
vn escudo de goles vel franquen con vna
cruz vana de flores de lis de oro y vna
sola

Quinq.s 2.as Bat.s Prim.a Rall. xxij.

Vla azul con ocho Aspas Oro. su
Nombre Noloze. pero algunos Linajes q
Casas de Rado ay que tienen propios
Timbres y otros Señores e Caualleros los
ponen Voluntarios. pero donde cesa essa
Voluntad y cesare el Timbre Antiguo
q acostumbrado en el Linaje podrias
Vsarle el Señor de las Armas Conforme
al buen Estilo poniendo Mas figura de
las del escudo por Deuisa, o Timbre sobre
el Yelmo, y conforme a esto auria
de ser o vna Cruz ✠ semejante a la
del escudo o vna aspa como las de la orla
pero Vsando de mas Licencia qualquiera
Caualler puede poner el Timbre que
quisiere. pero el Arrollo y dependencia
Tande ser de las Colores de las Armas
Zaque

Coloma q. 3. Baul. Prim. Dial. xxij.

Aquí son el oro y begoles sobre
vn Palmo Baul de cinco cumbres
de Horneo. ay en aquel Reino en
Castilla dos casas de Mayorazgo. bien
heredados en vasallos y rentas que
son. Amo el del señor de Valuerde
de Donde es Obispo. el Capitan Alazán
de Alazan. y el otro el Buenache y
aun si Don Juan de Alazan no quisiera
Malbarazar su hacienda de granada
tuviera otras de vn quento de renta
Muy bien me parecio vuestra Intro
ducion deste nuestro dialogo y es assi
que nunca la fortuna da a los hombres
lo que merecen ni sus premios segun la
son porque si ella segurara mucho
Merecia

Quinq.s 3.a Bal.s Fim.s Dial. xxij.

Ella era la persona de este Cauallero
al qual yo Alcanciesp en el real
de granada y despues sabia que muri
y loauanle mucho porque sauia mes
sauer que importunar ni pedir
y acostumbraua decir. No me quitara
la fortuna lo que no me diere. Y
esse dicho de Seneca es el qual dice. la
fortuna no quita lo que no a dado. y al
Claudiano dice. que el que desea siem
pre sobra. pero no olbidemos al
Marcial. el qual dice que la fortuna
a muchos a mucho, pero a ninguno
quanto desea. Mas yo os quiero
decir otro dicho que no os parecera, me
nos bien que el lo que auis y do

Seneca.

Claudiano.

Marcial.

Ocumpos 3. Pals. Prim. dal. xxj.

y lo y es aquiete. El Consento es el
rrico, y el quel mundo llama rico el
El Pobre sino el a Consento. era Mar
tin de Alarcon Consento con lo que
tenia, y era grande rrequeza saber
todos que merecia mucho mas de lo
que tenia, segun la opinion de los
hombres y esto es tener en mucho.
Martin de Cauallero en todas sus cosas
era hombre de tanta estimacion que
queriendo le imitar los mancebos
Cauallezos, quando ya el tal le apro
uauan por vizuollo decian en su
loor es vn buen Martin. q.e dicat
y aparece a Martin de Alarcon. harto
mejor era aquello que no lo que entonces
tiempos

Cumpl.das Batta Prim.a dell. xxy.

tiempos auemos visto procurar aper-
sonas Maestres enbauere conrrahuer y
pintar y esculpir y sacar en oro y plata
y metall y otras Materias muy all
grapio. y bien parece que los tales
y grozauan quando se Marauillaua so
crates delos que esculpian y mas me
procurando que fuesen las figuras
muy semejantes alos hombres. y que
no cazan ellos demizar ~~ellos~~ que
no sean semejantes alas Statuas. ser-
uido auis dicho muy bien y por
linda forma bab alte Cauallero. y
pues con verdad lo deuis no perdeis nada
en ello porque. sepsum glorificat qui
laudatu laudat. assenimo glorifica
das

Socrates.

Seneca en vna
sueça a Luci.

Numº 3 Batª Núm. Rial. xxij.

La gloria al que alaua al Alcalde
y Pert. al que mirar sentio. Decirme que
tenia de renta el Capitan Marcos
de Aguilar. Alcr. no os sabre dar pun
tual razon de esso pero se decir que le
vi en la corte de los reyes Catolicos
con buena casa y que mostraua apariencia
de dos otros quentos de renta. y se
en sus pleyes medicen que mostraua ser
muy enamorado de la señora Doña
Aldara de Mendoza su muger y mas lo
hubieza seruido el dios que dios le dio
en ella porque parior le la Madre y Morirse
el Padre quasi todo el tiempo, o
enfermiso de su dolor natural y porque
lo mucho que quiero a la señora dicen que
lo compao con la dicha. Por ser el y de
sombre

Asiento 8. 3.ª Bat.ª Prim.ª Real xxj.

Nombre constituido en Ciudad, dixeron
me algunos Caualleros deudos míos que poco
tiempo antes de saluarse auia hecho hecer
vnos muy hermosos arneses para el
seruicio de Lucania Señor de essos por el
uira y nome supieron de su alteza. Y como
yo tengo dicho en otras partes muchas
veces la costumbre de nuestra España es que
el nombre de la inuencion comienze en la
primera letra del nombre de la. Assi
me parece que a esse proposito eran los
essos. pero sera tiempo poner el sombre Ar
ciano y de tanta autoridad. y Alc. y no os
enganeis en esso que mucho mas quieren los
Reyes que los moços y el quexar los Maniceros
no estan fixo ni tan bien ordenado como el de
los hombres que tienen la sedas Cuida y lenti
ficos que en mi los veo que paso de setenta y dos

Años

Domingo 3.º Sabado. Quinto. Dia. xxij.

Anos y mas quiero amar mucho que nunca en la
Mocedad quise porque demas de merecerme lo
la Reyna Compañia y Dios me dio en ella lo
que quiero y tengo entendido lo que ella me quiere
por el cuydado y tiene de mi vida por la obra
y solicitud con que me sirve conosco lo que los
Mancebos no conocen ni pueden con larga
experiencia conocer assi y no os maravilleis
que este Cavallero en su postrimeria amase a una
Señora tan digna de ser amada y honrada y
colmada de virtudes y como quien tambien la
conocia se la dio la Reyna Catholica a la serenis.ma
reina de portugall D.a Maria quando fue a casar con
el serenis.mo Rey D. Manuel por dama de honor
Mayor principal D.a quien su Alteza fue pero que
deis que quien os dio noticia de lo esso no supo decirlo
la letra yo os la dire y pongamos la diferencia que tiene lo
que el ysimo y vereis que hablando con la Zaza
Aurora y con el Zefiro dice bien sus armas con como
aqui las veis pintadas y la letra dice assi ~~
Lo menos aqui se muestra:
de la excelencia vuestra.

Nuestro ~~unos~~ y Fallecidos Cap.
Don Martin de Cordoba Comendador de Hepa
Quenta 3.a de la Bata Gum.a Real. xxl

30

Batª 2 Prim.as
Cuenta 3.as

Dialogo. XXI.

Muy Illustre

Don Capitan Don Martin de Cordoua Comendador de Hepa de la Orden de Santiago.

Alcayde

Que Don Martin de Cordoua Comendador de Hepa vno de los Capitanes Antiguos que yo conocí en seruicio en seruicio de los Catholicos Reyes Don Fernando y Doña Isabel que ganaron a granada y en aquel real le conocí y vi, vno de los Capitanes muy bien Armados. y con Mas digo que de pues que se quemo el real de Santa Fee y de temor del fuego se hizieron Casas en el real vna de las mas Alamedas

Fauia

Coronica Lib. 3. Cap. Quin. Fol. XXI.

Gacia los enemigos en la questico Don
Martin y con vna torrecilla en que un
Moro su esclauo sobre Huerte y del
castillo desde alli quatro o cinco bar
ranos con piedras que ocasionadamente
alli auia subido, y puso vn Moriscon
o Capuzete sobre vna lança haziendo
Ademanes Gacia granada y luego, luego
dauan ocasion de ser vistos a quantos lo veian
pero como se allegauan algunos a ver
su desuario, se apartaua aquellas sus piedras
y Gacia bans Cornellas, porque en vn rocio
tenia buen Brazo y puso Marcal en
Alboroto, pero el Rey viendo que la bur
la, subia vino el Moro, y en su
presencia dio vn vn mal bando vn peon
de vna pedrada, lemando Combatir, y por
dos partes de Huera sequirieron dos escalas,
y Comencaron

Alonso de Baeza Gómez Real. xxj.

Q. Comenzaron a subir algunos hom
bres de buen Animo pero por muchas
paxiras que se dieron los de las escalas
por de fuera de la torreçilla se la dieron
tal. Por de dentro de la casa los criados
de Don Martín que le subieron por
fuerça de armas y lo arrojaron de las
torres abajo con muchas heridas y muer
to. y N. y buen Pensamiento tenia
esse perro como no via que hauia sido y
ados leguas de granada y en el real y
entre los christianos. y A. C. y no hauia
solo que el diablo hauia con el que le
ayudo a descalabrar algunos como se
dixo con sus piedras. y en lo que se
dixo y en todo el mundo podrão saber
tres años y porque era pasemuchacho y
me fue forzado de hello que ello que
Nano

Quinq.º 3. Bat.º Prim.º Fol. xxj.

Mas proximo passado se vio que en las guerras de Portugal tambien se hallo el Capitan Don Martin de Cordoua antes de la Conquista del Reyno de Granada en seruicio de los Reyes Catholicos. &c. y hallo y los seruio muy bien en especial en la Batalla que llaman del Albuera que venció el Maestre de Santiago Don Alonso de Cardenas. y se vio que fue esso de la Albuera &c. y lo oyeron en el quinto Ralogo de la primera Batalla donde se trato de la Peruona y Meritos del dho Maestre Don Alonso de Cardenas y en tanto que aya hombres no lo duerman en portugal la qual Batalla fue primero dia de quaresma. 24. dias de Febrero de 1479.

quando

Cumpl.º 3.º Gall.º Prim.º Rall. XXI.

Quando fue desuazatado Don Garcia de
Meneses obispo de Cuora y su hermano
Don fernando de Meneses que
por Mandado del rey Don Alonso 5.º
de aqll nombre en portugal con mucha
gente de pie y de cauallo y uan en socorro
de Merida y de Medellin porque la Con
desa de Medellin hija Bastarda del Ma
estre Don Juan Pacheco y el Clauero de
Calatraua Don Alonso de Monroy y Ha
uan de la parte de Portugal y tenian
a merida. y el Conde hijo de esta Condessa se
guia la parte y seruicio de los reyes Catholicos
contra la Maire que le Seria Usur
pado el Stado y con fauor de Algunos
Vasallos pensio el Sup tomar a Med
lin y emuio a pedir fauor al Rey
y reyna Catholicos y Mandaron se le
Dar

Quinqe 3os Pdas Prem. Rall. xx

Dar, Pero antes que el socorro llega
se (tanto el Conde en la villa) le
echaron fuera a lanzadas la madre
del Alcaiz. & el Maestre que le
fua a socorrer Arriuo adelante a los
Diego de Cardenas y otros Caualleros
y sogaron entre Valuerde y Merida
el Alcaiz con cient y cinquenta lan
zas y pelearon con el se desbaratar on
y prendieron y Mataron algunos y los
demas huyeron y fueron a Merida
y los presos supieron que el Maestre
fua Grande y quexa al Conde le auian echa
do de Medellin. Por lo qual el Maestre
fue a Valuerde donde se bino con su gente
y la de Algunos Capitanes del Rey y
Reina, que eran Don Mazan de Cordoua

Aguiar

Capitulos

3. Batalla Prim.a Rial. xxj

De quien principalmente aqui trata
Nos y tello de Aguilar & alli supo
el Maestre que el Rey de Portugal
enuiaua al dho Obispo y su hermano
con mucha gente en socorro de Medellin
y de Merida y el Maestre los atendio
y el dia que es dicho se mostraron cerca
el Albuera de Merida y ouieron la
Batalla y aunque el Obispo pelio ani
mosamente pero el Caso fue desbara
tado vencido y preso con otros muchos
Portugueses y un Maestresala que el
Quendio lo saluo y se fue con el huyen
do a Merida y el lo pago bien y en
aquella Batalla se señalaron valerosa
mente tres Capitanes del Rey que con el
Maestre se hallaron en el exercito de Armas

los quales

Quinq.s 3. Bar.s Prim.s Dal. xx

Los quales fueron el S.or Don Martin de Cordoua y Pello de Aguilar y Capitan Juan nuñez del Prado. y el S.r que era de señor Don Marcos de Cordoua y Conquien casso y quien quedo en su casa y Mayorazgo y que vienes y Vassallos tubo y que armas son las suyas. y el S.r quien era y todo lo demas que dicho es Notorio fue hijo del primero Conde de Cabra Don diego fernandez de Cordoua, hermano del segundo Conde que el del Alcay de los donzeles prendieron el rey de granada en la batalla de Lucena, y fue hijo del tercero Conde de Cabra Don diego fernandez de Cordoua Padre del Duque de sesa Don luis de Cordoua y casso el S.or Don Marcos de Cordoua con

Dona

Quinq.ª 3.ª Bat.ª Num.º Rel. XXI

Doña Ponce de Leon en la
qual ouo el Alay Ruderoe Caualler
Don Diego de Cordoua Comendador de
Alcuexca y Cappitan de los reyes y Alb
ridos despues que Don Martin se pasó de
Murcia y ouo su Cappitania d'Mayo
rdgo efue gouernador de la prouincia de
Leon. Del se dira Mas largamente
en la segunda Batalla en el Rdlogo
XXI. de la quinq.ª gena quando la
nueua del Cappitan Don Martin de Cord
ua nos sabre decir sino que de Caualle
ros de Cordoua donde biuia se sauido que
con su Patrimonio y encomienda de
Ubeda tenia tres mill ducados de renta,
y mas en cada Mano, mi deuis Vasallos
yo no se los que eran sus Armas notorias
de Cordoua

Cumple 3.ª Bat.ª Prim.ª Rial. xxj.

el Cordova en fin de este muchos trabajos
las vezes parentes. y S.r Ballorse en
la Batalla de Lucena con su hermano
el segundo Conde de Cabra donde fue
preso el Rey de Granada. y M.r no
de poco caso que con el se hallase y de los com
peten las Armas que el Conde alli aze
cento en su escudo que es aquel Rey preso
y sus Vanderas que en tiempo del dho
escudo trae. Y que aquellas armas y Me
moriales de Armas fuesen al Conde
y al Alcayde de los Donzeles y no a los
transversales, sino a los dichos Conde y
Alcayde y a sus subcesores. y S.r Don
Sancho de Cabra y de Rojas, o de Cordova Ma
Alcayde Vejez Vanegas Criado del Rey
Cabrera que deuda tiene con el Capitan
Don

Quinqgesa. Bat. Jrom. Rall. xxi

Don Martin de Cordova y Ar
Yo creo que era subermano o muy cerca
no tengo y no puede ser otra cosa
y yo le conocí y vi servir muchos años
al rey de Machesalla, y como dia
Reis arzobispo al Principe Don Juan
mi señor y yo me fui de España, nun
ca mas vi aesse Caballero ni a su hij
Don Sancho que era muchacho en aquella
sazon y pase del Principe mi señor
y S. M. quezia que me dixesse de
que Inuencion se tiene el
de Don Martin, que que el que Cor
Sano Viejo y San Valeroso y Senala
do Capitan y tan Varon, no le faltaria
primor para esso quanto mas aquien
an sido y sangrandes personas con
Honor y sangeneroso y Ilustre era
por

Quinqg.3. Bato Prim. Fol. xxj

Para genealogia. ~ Al. ~ Don
Marcos Fremy Castelio Cauallero
y muy amigo de Verdad y tenia
Vna Excelencia que otros le tacha
uan, y era que en la ora que tomaua
algun Criado le decia, Yo no os tomo por
Criado no sombre que se de fiar de
Vos mas de falta quando me sirui
tais y de aquella ora adelante os tenes
desde agora por despedido y busca quien
os de, de Comer que en mi Casa no lo
hareis mas de quanto yo tardare de
saberlo. Y en tanto que en Vos ha
Virtud aya de tratar Verdad no solo
mente Criado, mas hijo de mi Casa os
podeis llamar. ~ Ser. ~ O gran bondad
del Cauallero

NO
sta ex.a deste Cauallero

Mongos. Bar. Gran. Rial. xxx

Caballero, y Figura de Nuestra
Ser Ciudada por nuestro quien
Parece que no se goda mejor ojas
de señor nómas necessaria Columbre
Noble Christianos. y el Cr. trahia
el escudo de sus Armas de Cordova
Como le veis Parece aqui y sobre
el escudo un Delmo Baul de Ser
pes de Cinco Lumbres y sobre el A
rrollo Cria dema y dependencias de
ro y degotes de sanguina Color y
sobre todo en la Cimera un crizo de
oro lleno de espinas y un leon apar
del que le querria despedaçar, vien
dole tan pequeño animal y assi tan
Poderoso y atiale a natura defendi
do de Dios, y esta atento el
leon

Cuenta 3. Baio Prima dial xxi

Leon Contemplandole y dice Don
Martin de la Manera.

Al que Dios quiere Valer
el le sabe defender.

Son. Mas dice Catholicamente
como Mas pasemos adelante a otro
Martin Capitan Enrrigue y Valerotta
Al C. Sea assi y Comencad.

Bata Primera
Cuanto 3.ª

Padrón xlvi

Nuestro Magm.º Caballero
Don Frey Nicolas de Ovando Co
mendador Mayor de la orden Mili
tar de Alcantara. gouernador
de las Indias &c.

Batalla prim.
Quinq.s 3.a

Diallogo XIV

El Rey Alagna Cauallero
Don Frey nicolas de Ouando gouer
nador delas yndias por los reyes Catho
licos Don fernando y Doña Isa
bel que ganaron a granada. Comen
dador mayor dela orden de Alcantara

Senor

El Comendador Flares frey nicolas
de Ouando (que despues fue Comendador
mayor de su orden de Alcantara) fue
Uno delos Caualleros, dos, deputados
para el seruicio y acompanamiento
de la persona real del serenissimo
Principe Dompan de gloriosa Memoria
de su nimes, por ser Cauallero de buena
Casta y honesto y Prudente y muy Virtuoso

Bien

Ocmgo 3.a Bad.o Prim.o dial. 2 Ag.

y bien acostumbrado, y aun vos haueis
aprouado en algunos dialogos delos
precedentes. Alcaide. esso es
muy a verdad, y era estonces el Cau
llero Comendador de Lares y seruidor del
Prencipe muy bien hasta que vos lleuo
assi Abreja destapressente vida. Y
despues los reyes Catholicos don fer
nando y Doña Isabel de gloriosa Me
moria como conocian su Bondad y nobles
tud, acordaron de enuiar por su
gouernador de las yndias, y que viniere
a reyndir desta nuestra Isla Espanola
con treinta naos y muy hermossa Ar
mada, y acompanado de muchos Caualle
ros, y deso hidalgo y otra gente castellana
porque otra generacion no se admitia ni
se auian passar alas Indias en tanto que la
Catholica

Ounzas 3 Bar. Prim. Real xlvj.

Catholica Reina viuio despues de
qual residendo su oficio y gouer
nacion, el Rey Catholico reemuio al Ca
lo y mrd de la encomiendamayor de
Alcantara por Muerte de don Alonso
de Sandillan. Pero quiero dexar de decir
lo que hico en aquel oficio de gouerna
cion destas Indias porque todo esso esta
en la Historia general dellas, basta que
sepais que el hizo el oficio de buen gouer
nador en tanto que el estuuo en esta
tierra y de tal manera que hasta el
presente tiempo le llaman muchos y
comunmente da aquello Isla Espan
ola. Porque fue muy zuelo y provecho
para la tierra y naturales della y
para los nuevos pobladores y bueen

Seruidor

Mongs. 3.as Bas.a Prim.a dia 1. xbr.

Seruidor de Dios y de su Rey, y muy
Cortesano y bien Criado, Pacificador y
Poblador Natural conuerso de los bue
nos y que bien biuian y enemigo de
Viciosos y Ociosos y Lagostezos, llano
y Mansueto y no atriuom sobezuio
y muy religioso y temezoso de Dios
y fauorecedor de los Pobres y pluguiera
a Dios que los que despues vinieron
a estas yndias por gouernadores y Capita
nes le quitaran y mitado quede otra
Manera se ouieran hecho las cosas y otra
Forma se tuuiera tenido en la justicia y
Conuersion y aumentacion y Conserua
cion de los Naturales, y de los christianos
que a estas partes han venido y no pasemos
adelante en esta Materia. Nos. de
Donde era natural de Caualiero y de que
linaje

Cuenca 3.ª Bad.ª Quin.ª Rad. xlvi

Vinase. y que nenguna hubo y que los
mas son las sudas y que tanto tempo ha
bo en las yndias. Alc. Que natural
de la Ciudad de Caceres en Estremadura y
de allí era. Solariego Caballero hijodalgo,
y tubo un hermano que se dixo Diego de
Caceres Alcayde de bien querencia, que
fue General Sombre y Valiéno Lanca,
y Señor de Ouando Caballero Senedado
en aquella Sierra y su apellido es Ouan
do como se dixo, y sus Armas trahen
desta Manera. Un escudo partido en pal
y en la parte derecha una Cruz de flores
delis y otras ninguna della quatro
Veneras. la Cruz y ellas de oro y el Cam
po azul. y estas son Armas de las de
Ouando. en la otra Mitad del escud
trahia

la Cruz Verde y Campo blanco

Mingo 3.as Bau.a Prim.a dia. a 1.y

Traxia las Armas de Mogollon, que son
dos osos negros en Campo Blanco y el
argentes, en pal, uno mas alto que otro,
con una orla de gules y ocho aspas de oro
en ella, y los ossos de sable sandemirar
al rapante de zerca del escudo, y todo el
escudo asentado sobre una cruz verde
de flores de lis (que es el Sauzio de la orden
de Alcantara de la qual solamente se
muestran las flores, o Remos de essa cruz)
y sobre el escudo un Yelmo Baul de tor-
neo de cinco lumbres con lazolto y de gen-
tilezas de oro y azules y por timbre sobre
el Yelmo una Venera de oro semejante
a las del escudo. assi que veis aqui sus Armas,
y aunque podria ser que en las colores dellas yo
me engañase: Pero quanto a los Cuerpos,
o figuras de Orlando, y Mogollones yo bien
lo cierto

= el Campo dorado

= aspas de oro en
Campo colorado

Cuenta 3 Real Quinto Hallazgo

Tierra, Ni se pueden Ponderar tan Ricos
los que quedaron Pintadas y esculpidas
en las Voluntades de Muchos en esta Ciu
dad en un Hospital que el fundo para los
Pobres donde se ha Servido Dios y sirve
Mucho y en quince Camas de piedra que
el fundo para los que adelante se Dera
quanto a lo que pregunta le que quanto
tiempo tubo en las yndias. Llego
a esta Ciudad de Santo Domingo de la
Ysla española a quince dias del mes de
Abril año de Nanatividad de Christo
Nuestro Redemptor nuestro de 1502. & Como
tengo dicho fue muy Util gouernador
para la Poblacion de la ysla y ennoblecim
iento de la Ciudad y enno en llegar de
Juan de Bonadilla Caballero de la
orden

Quinqe. 3. Bát. Prim. dia xxij.

orden Militar de Calatrava que auia
tenido Animo cargo de gouernacion. pero
en pocas palabras os digo que dexo su Me
moria esculpida con verdad y por mu
chas causas y razon en las lenguas y
Corazones de quantos le conocieron y vie
ron aqui exercitar su officio de gouerna
cion, y sanctamente se acuerdan de el quan
tos mas buscepan otros de su buena ma
nera y forma de regir. Porque tubo
la gravedad y autoridad y prudencia que
conuenia para representar la Mag.d
de su Rey y superior, en cuio lugar presi
dia, grave y moderado y honesto y no
parcial. Limpio y naturalmente Cari
tativo, Manso y Cortes y afabil con todos
y Con los desacatados y atreuidos tenia
la Vara

Quinqª 3ª Baª Bmª real xlv.

Vara de la justicia Derecha y A
miga quera necessario, y templado de
manera quen repodia juzgar por crudo
no por descuidado en el castigo. a los flacos
y pobres ayudaua y fauorecia, y con los
soberuios y ygullosos vsaua de la seuera
dad conuiniente, de aquella que
comunmente era querida y temida y
acatada. fauorecio a los yndios, y los
christianos tubo en justicia, y a todos daua
exemplo de bien biuir, como cualquier
religioso, que todo lo era perfectamente
conquisto la prouincia de Sigues. castigo
la reuelion de la reina Anacaona
y de otros muchos Yndios confederados
con ella que tenian acordado de matar
los christianos, y tubo en mucha Dad

Justicia

Cuenta 3ª Bat.ª Pum.º dia 1. x Nov.

Justicia la Isla. Pero subumbiró
ni sus buenos seruicios no bastaron a le
librar de los emuidosos y rebueltos
que pudieron acusar con el rey Catholico
que le quitasse de aquí y diesse lugar
uenuación al Almirante segundo de las
Indias Don Diego Colom hijo del primero
Almirante que las descubrió Don Christoual
Colom por que con esta resolucion, pare
cia que el Rey Catholico cumplia con los Meritos
y preuilegios del Almirante primero
o su padre, y demas de esso era el Almirante
Don Diego casado con la Illustre señora Doña
Maria de Toledo sobrina del Rey y del Du
que de Alua Don Fadrique de Toledo (que
era la mas acepta persona al Rey que señor
de toda España) que fauorecia al Almi
rante. & por estas causas el Comendador
Mayor

Quinqq.s 3.a Pa.a Prim.o dal xlij

Mayor fue memorable el oficio en la
qual la hizo gran Mr buen gouerna
dor y tal que como muchos han venido po
bres altos grandes y enriquecidos en ellos
el Comendador mayor por el oficio te
niendo muy buena renta y con sus salla
rios (que los vno y los otro passauan de ocho
mill ducados cada vn año los gastaua de
manera que quando le quitaron el oficio
le prestaron venezos para su camino, y lo
que mas hizo fue quinze casas que labro
el Dicha en la calle de la fortaleza de
Santo Domingo, nueue junto a su casa
(que agora son mias) y seis en la otra casa
y las otras dexo a los Pobres del Hospital de
aquesta Ciudad que el fundo y dotó, y las
nueue dexo a su orden el Convento de

Alcantara

Cuenta 3. Bab. Prim. Rial. xlvi.

Alcanzara como buen zuchegurro, los
quales desde a algunos anos la orden
vendio con autoridad de la Cesarea Mag.
administrador perpetuo de la dicha orden
de las compro en almoneda por 3610. pes
dos de oro que pagu por ellas de contado. Por
manera que el Comendador Mayor por
no ser codiciosso gasto quanto tubo con los
pobres y necessitados por heredarse en el
cielo dondepiadosamente se deue creer
que esta posta bondad de Dios. llego el
almirante don diego colom a dies de
julio de 1509. anos a esta ciudad de santo
domingo. Por manera que la gouernacion
el Comendador Mayor luego seis anos
y seis meses y llego a Madrid donde el
catholico Rey estaua Anno de 1510. anos
siguiente aquel loaricuo muy bien
Porque

Cuenta 3. Ocaso. Prim. Rall. xlv

Aunque era sacerdote Viejo Sencillo
muy bien sencillo y se cree que el
Comendador mayor Viniera que el Rey Catho
lico lo empleara en su servicio muy con
veniamente. pero a la verdad el Comendador
mayor fue agraviado a juicio de Mu
chos en no tener el Rey apareado otro
cargo Santuario, o mejor que aquel que
tenia sin Sacarle de su servicio. y por tanto dice
muy bien Lucano en su pharsalia que es
Lucano lib. 8. Debo a Manera Abate los Animos excel
lentes la vida larga quando dura mas
que el poder y Gracia: & la prosperidad de
la fortuna es deconocida sino viene la Muer
te antes que el fin della. quiero que repa
ren el Comendador mayor, que le conoci,
y vi sirviendo al Principe Don Juan mi

Señor

Quinqg.s 3.as Sead.as Prim.as dall. alos

Señor Aquera Muy Honrado Cuer
Hona por su Bondad y que el Principe Nra
Muy bien conel.r S.N.r y sebe muy bien
escuhado quanto el Comendor mayor
auer dicho y tener mucha razon de hablar
Jerque yo le conoci y muchas veces que
iria que me dixeredes que zenta tubo
y se tiene, o habia algun hombre de Su
uendon particular demas de lo que auis
Fecho. A Ro. de zuzenta y ono que
dar mejor Informacion que zemitis
los Señores Cauallero. de su orden de Al
cantara que dicen que la encomienda
mayor vale vnos Conotio.
Mill ducados de zenta y ocho mas o menos
porque el Patrimonio y Mayorazgo Reuolo
Ala Hermano mayor del qual de Fil
Memoria

Aunque 3ª Parte Prim. Fol. xlvj.

Memoria del Sujto llamandole Diego de Caceres de su Prouencion, o timbre que es dixo que traen los de Quando una Venera semejante a las de Mesa. Pero como el Comendador era religioso y Prelatissimo Caballero, pareciendole que con causa razonable (y preuenida) se podia quexar del Rey por hauer hecho con el alguna Efecto de Ingratitud, auiendole remunerado de Hazaño y Seruicios sin hauer Culpa ni defecto en su persona, y porque algunas veces se conocio del (aunque como prudente se lo dissimulaua) Pone por timbre el Rey el Ilmo Vn Rey Alexandre Magno sentado en una silla y con la una mano tapada la oreja, Porque assi lo hacia quando

Cuenta 3.ª Bab.ª Pr.ª Fol. xlvj.

Erasmo enlaynstruy. del Principe Xpno.

Quando forçaua deuersas causas
assi como escriue Erasmo enlaynstruy
ion del Principe Cristiano y esta
bien dicho y sabamente fecho porque
el Principe bade ser igual y oyr las
partes y que la vna siempre calle enel
juez la vna oreja desocupada y libre por
que assi como la justicia es vna virtud ne
cessaria siendo bien administrada, assi
por el contrario es peligrosa y danosa
quando es injustamente comunicada
y desta figura se entiende que la offrenda
que se le dio al Comendador mayor, mas
offendio al rey, que al que sin merito
parale remouer se le quito el officio
porque su Alteza tenia por bien de
dar al Almirante don diego Colom

Como

Mongé 3.ª Bat.ª Prim.ª Rel. xlvj.

Como el Rey no pretenso se auia de
descuidar de emplear en su seruicio
en otra cosa el cargo encomendado (que es
le deuia) y era sombra delos que
por ser hallan, Porque demas de
su rectitud y limpia conciencia, era
experimentado y Sabia en la
buena fama y credito que deuen desear
y procurar de adquirir los Caualleros
y Nobles Varones y Vendose desde
nado seretuso a la Encomienda Mayor
Sabia Penitencia, y Plega a Dios que
Su ensoj no le Seriese Dano turbando
su conciencia dandole Sobre para bien
obrar. Porque segun Lucano dice Rara
noble mas erece, quando mas en aprieto
se ve. y assi Por vezes a Honra de Dios

Lucano. lib. 3.

Perdona

Cumaná 3 Balb. Quim. Fall. Ley

Ferdinando cipion Africano de la In-
gratitud de Roma se retruxo a morir
a Linterno, sin tenerlo de boluer a
Roma aquien tanto tambien auia seruido
Podeis pensar que el Comendador Mayor
era tan Antiguo en la casa real
que desde el Rey abaxo teniamos bien
conocidos a los Caualleros y señores
de España y en especial a los Cortes
anos y oficiales de la casa real,
y como el obispo de Burgos Don Juan
rodriguez de Fonseca, y el secretario
Lope conchillos desgaciauan (ellos a los
en tiempo) las cosas de la Indias. se
se offrecieron cosas en que el Comendador
Mayor diuo mas atencion a lo que
conuenia al seruicio del Rey y a su
conciencia

7. Lib. 3. Cap. 54.

Cap. 3. Bas. Dios dall. xhs.

Conciencia que aconsejaen los, sospecho el
(con justa causa) que el Obispo y el Secre
tario por sus passiones Movidos les
guian al Mundo del Obispo
y gouernacion que tenia y es de pensar
que el Comendador Mayor se engañaua
menos en su sospecha, que fuesse cesar
en lo que decia de sus soldados quando
dixo. No ay en todo el mi exerci
to espada que yo no sepa como Corta
y sin exar jamas, de solamente ser
por la lanca por el Ayre, dize el brazo
de quien la arroja. Mucho mejor entendi
dera el Comendador Mayor las firmas
de sus ofensores, viendo las provisiones
y cartas desfauorables. Por el otro y por
Condillos. por que a Condillos sus generos
cuento

Lucano. lib. 7.

Cuenta 3.ª Bals.ª Prim.ª Real. Ley.

ciertos derechos excesibitantes que
se cuenta dellos cedulas que se davan
a los que yuan a sacar oro a las Mi
nas de esta Ciudad y yntentaron al
Rey de la verdad y su Modero y al
Obispo no consintiò que en esta fortaleza
desta Ciudad fuese Alcayde un Criado
suyo la qual el dho Comendador mayor
hizo, y de estas Corquillas sucedio la Mas
danza del Obispo en que le quitaron los
Fueros que el Comendador Mayor tenia
desta Fuerza y el Almirante que el
que el Obispo quiso. pero alla estan
todos tres entre los otros Innumerables
Ynformes donde no se admite Cautelas
ni Petitorios Insultar ser de exemplo
apartar essas Passiones del obispo y de
Conchillos

Mungg.ª Bat.ª Pum.ª Hál. Lo.

Marbillos que se ellos cubaron al Comendador mayor de las Indias. bien aventurados Visto vos y yo que otros cubaron ellos del Consejo de Indias Por Manera que aun juno le falta Vn alguacil y las Vegas es vno Aguillo y duplicados los secretos, y aun de los amigos algunos (de ellos que por amigos se daban) y que con ellos pasan, o mas comunicacion tenian. Deuemos Alterar della Inuencion del Comendador Mayor Abecha aretino de alexandro Magno y de su cosa abagada que la Hoy atendiendo y me ha parecido bien.

Sr. C. y como Hava Acabado y Lepuerta que con el seruicio Acerto poca gente. Dice su letra.

Alza bien lo que jugares
quando la desatopares

Sr. y Hamy y bien dicho porque los fuerte y Principes del Mundo cuyo oficio es

Mandar

Mingo 3.º Grad. Prem.º Dall. XIV.

Mandan y forzar a sus subditos y aquellos
de quien Dios le sio S. q. cauecas y regidores
no solamente son obligados a ello son
pasion pera es menester mirar y ponderar
las causas antes que den sentencia despues
que se desatapen las orejas y que ayan bien en-
tendido las causas que determinaren diffi-
nitiuamente: y en especial aquellas en que
conocieren que el priuado y el acepto insiste
y vea y ponderar muy bien porquien, y contra
quien sentencia, y que interesse pretende
aquel a quien conplace con su juicio. & sobre
todo guardarse de sospecha, porque en la ora
que lo sea, corre peligro la rectitud y el animo
despues, y despues a ello le sale seyo. y al-
no ay mas que decir en esto es lenguaje christia-
no y de catholico fundamento y asemos
adelante XXI.

El Muy Ilustre señor
Don Luis de Cordova Duque de Sessa
Fralego — xxxy quinqg.

Casa del Muy Ilustre señor Don Luis de Cordoua Duque de Sessa

Dialogo XVI

Alcaydes

El Muy Ilustre señor Don Luis de Cordoua Duque de Sessa: fue nieto del segundo Conde de Cabra, que con el Alcaydes de los Donceles desuaratarون y prendieron al Rey de Granada en la Batalla que dicen de Lucena y fue hijo del Tercero Conde de la Cabra Don Diego Fernandez de Cordoua. Su Madre deste Duque fue la condesa de Cabra Doña Francisca de Castaneda hija del Duque Don Diego Lopez de Stuniga de quien tratamos en el dialogo precedente: Su Madre desta señora fue la Duquesa Doña Juana de la Cerda hija de Luis de la Cerda y de

Doña

Esto. Prim.

Dña Francisca de Castañeda señora de la Palma y del Algicar - y que se adelante quemos la batalla del Conde de Cabra - 3.º que que Padre de este Sr. Duque de Sesa, que de agora lo que toca a su ilustre genealogía de Cordova y Pacheco - Bueno - Bienlo Dios pero nunca yo oy nombrar tal Duqado en España: Con quien fue casado este Señor Duque - y de el pero edo que sea en España tal Duqado. Aduqado y titulo ouo con la muy Ilustre Señora Dña Luisa de Zamaya y Unica heredera del famoso y muy nombrado gran Capitan Dn Gonzalo Fernandez de Cordova Duque de Terranova y de Sesa. quedos veces como Capitan general de España ganó el Reino de Napoles a los franceses y en aquel Reino con Ambos duqados de Terranova y de Sesa

y el

Rabago

XIV.

El Conde de Santisteban que es de la casa y sumadre de la Señora Duquesa Doña Luisa de Cordoua fue la muy Illustre Señora Doña Maria Manrrique Duquesa de Sessa y muger del gran Capitan y N.r que hijos tuvo el Duque de Sessa en essa Señora Duquesa Doña Luisa y N.r tuvo a Don Gonzalo Fernandez de Cordoua Duque 3.º de Sessa y Nieto y heredero del gran Capitan que casso con Doña Maria de los Couos y Mendoza hija del Comendador mayor de Leon Francisco de los Couos Secretario y del Consejo Secreto del Emperador Rey Don Carlos nuestro Señor y la mas aseptada persona y que mas parte fue en la gouernacion de España despues de la perd.a de Cesar. Y su Madre de la Señora Duquesa

de Sessa

Bau. Rim.

De sera que Dona Maria de Mendoca
hija de Don Juan de Mendoca segundo, o
tercero hijo de Don Diego de Mendoca señor
de Mozon, Marchesala de Manzeyna Cabo
lera Dona Isabel. y N. y que hijo tubo
el Duque de Sera Don Luis de quien aqui
se trata en la Señora Duquesa Dona Al
uira. y ALC. y que demas de el Duque
Don Gonzalo Fernandez de Cordoua tres hijas
llamadas Dona Maria Manzeque como
su Madre y Dona Francisca de Cabaneda
y Dona Beatriz de Figueroa. y N. y
que nietos tubo el Duque de sera y que
Armas son las suyas pues que la genealogia
suya quienes que se quede para guarda
Arbol de la casa del Conde 3. de Cabra
su Padre y que Vasallos. y ALC. y la
casa de su Padre no la tubo, porque es
Heredaro

Dallago. xvj

Sorpresa cruaño pero tubo la de
sumuger quera la del gran Cappitan
y no toda porque la Mayor parte tenia la
Duquesa Doña Maria del Marquez
y ella tenia a Zarzanosa y otras cosas
y el Duque don Luis tenia a sera
dos vasallos Maquel reino de Na
poles con Salva Venere Mill duca dos de
renta y muxos biuiendo los Padres
y su Muger y siendo Virrey y Mayo
res Cappitan general de aquel Reino
quando sus Armas Samuien se dero
quando el Macarra del Conde su Padre
trataue y como fueron Respondas en la
Batalla de Aucena. Porque abuelo el
segundo Conde de Cabra. Porque
Sean Ponner aquí digo que en el
Dicho Infanta en la parte superior

las Armas

Escudo Ducal

Las Armas Antiguas de la casa del
Conde de Cabra que son diez y quatro
quartos. En el derecho superior y
en el siniestro inferior tres fajas de
gules y sangrienas en campo de oro
que son las Armas de Cordova y en los
otros dos quartos siniestro superior y
derecho inferior seis castillos de oro
en campo de gules que son las
Armas del Ilustre linaje de Carrillos,
y Hamado el escudo ducal, y el
escudo Ducal Velazquesco y en el
rey y aquirionado vestido de azul y
con una Corona de oro en la cabeza una
cadena con una argolla de diamantes al
cuello. En torno del escudo 23. Van
deras de diferentes colores y Armas de
Carrillos

Dialogo. XVII

Caudillos y Capitanes Moros, que
de esta casa se apoderon y ganaron con la prision
del dho rey Moro en la Batalla de
Lucena año de 1483. años. y es la
casa es apoderandose a questa en poder del
Duque Don gonzalo Hernandez de Cordova
nieto del gran Capitan. y de el grande
Q. se queda con Ambas casas y estados de
sus abuelos el Conde 3.º de Cabra, y el
gran Capitan y demas de esso algun
Dote llevaria su muger la Duquesa Dna
Maria de los Cos y Mendoza. y es
Bien se Regocija por su Padre, porque
en este tiempo despues de la perdida
del Emperador Mandava a Castilla
sus exercitos y no ay duda sino que llevaria
gran Dote esta Señora pero deseo se tratara
quando trate de la casa del Duque Dispuesto

Sen

Bado Fam.

Ilmo Duque Don Baltasar en la persona del
qual no me aueis hecho cosa alguna ni
puedo dezir como hombre que he sabido
muchas veces que fue muy buen caualler
sauio y atreuido y valeroso y muy
cabdillo y de buen consejo y inclinado
a toda virtud apartado de vicios y amí
go de pobres y estudioso amigo de
hombres doctos: en fin el tubo persona de
valor para mucho mayor estado del que
tubo: el qual como se dixo de suso es agora
muy mayor en el cielo. ni Nro. Sr.
se deuia que despues de la Batalla de Huesna
ouo algunas diferencias entre la casa del
Conde de Cabra y de Alcaudete sobre
ellos porque cada vna dellas queria la
primacia de la victoria. ni. el
diferencia los aueyes cabdillos Don fernando
y Don

Dialogo XXV

Doña Isabel la auxiguazon
los quisieron Ingaz. & porque Armas
ninguno las puede tomar, ni poner sin es
presa gracia licencia, les concedieron que
los escudos de las Armas que cada casa de los
tenian primero los partiesen en sesa
de Mitad del escudo y en la parte dupe
ior quisiese cada uno de ellos sus Armas
Antiguas: y de alli abaxo quisiesen
el Rey vestido de Purpura
Brocado en Campo Candido de las
gentes y el Rey con una Corona de oro
en la cabeça y una Cadena de Bicaro al
Cuello, o garganta y en otro de escudo
las vanderas que en la Batalla cada uno
de los señores avia ganado por su parte. &
el Alcayde de los donzeles Don Baez de
apoo unos aspostados de la Manera que
dicha

Bat. Pro.

Iuan. 1. Cap.

Esta gran letra en Sant Iuan
que decia. Omnia per ipsum facta sunt.
Pero como el Condeto suyo no le agradó
el mote porque le parecio que aquellas
palabras agan de aquel Rey preso y
de sus Vanderas querian significar que el
Alcayde lo auia todo echo y que se atri
buya asi toda la gloria de aquella Batalla.
De la qual presendia el Conde auersido
principal parte y sin hauer otros respostes
los con sus Armas y Ottorney y con demas
sus Vanderas que alligano con la letra
de Ymano Bianfelitta Euangelio que
dice. Sine ipso factum est nihil. Pand
entender que sin ver el al sowro, el
Alcayde de los Ponceles no se hiciera nada
no el Rey Moro fuera preso. y Salta
otras dos Cosas y los Cauallero y Subiere
que della

Dallos. Dvij.

Que dellas pendan traen las Armas
de la forma que es dha, y con las letras
que asi proposito tengo dicho. y Si.
En verdad la vna casa y la otra
tienen Muchas razon de quedarse de tales
armas y cada señor de los dos podrán decir
lo que ambos dixeron, Como estas cosas
de la honra son delicadas mirad como
cada vno de estos Caualleros sabio en
derecho de sudado no consintiendo ser
preferido del otro. y Alli. placeme que
me auis entendido, y saliseran estos
señores de aquesta Manera, que como
el Aguila se pone por el Guanselin se
ponen vn Yelmo de bazes de tres
lumbres y el rollo y dependencias de
ro y degoles y sobre el vna Aguila real
desable, que le salle del pico vn rosario
con vna

Bass. Pacem

Con unas letras Antiguas mayusculas
que dicen. Sine ipso factum est nihil. Y
con esto concluyamos pues que a sido passo
otros el proposito de esta casa auemos de
seguir y hablar mas largo en las casas
del Conde de Cabra Su Padre deste S.
Duque de Sesa y desubiso el Duque Don
Gonçalo fernandez de Cordoua Duque
Assimesmo De Sesa y Terranoua e Conde
de santiago e de Cabra. cassi a y bien
que discurrir en summa y lustre genealo
gia y grandezas genoras particularidades
de esta casa.

Ley Primera

Don Luis Manuel Marques de Agudas
Conde de Castañeda Chanciller mayor de
los Reynos de Castilla Leon &
Fallo. XXV. Cuerpo. 1.

El Muy Ilustre señor Don Luis Manrique Marques de Aguilar Conde de Castañeda Chanciller Mayor de los reinos de Castilla & Leon &

Dialogo XXV.

Genio

El Luis Manrique Marques de Aguilar & Conde de Castañeda Chanciller Mayor de los reinos de Castilla & de Leon esclarecido en nobleza Presupuesto & en virtud Moral continuada, como dice Aristoteles. Nobilitas quedam maior eum claritas est. Atendiendo varias generos & ultramarinos que se Alnase el muy Ilustre de los Manriques en nuestra España. Y en este señor se Mostro muy

Aristoteles

bien

Bas.ª Parm.ª

bien su Alta estape porque fuemos y
Rocado de virtudes y grandezas en sus
Cosas demas Dallende de su Real Disp
sicion Hpersona y affabilidad. y A.C.
esso dela disposicion de supersona dexad
ala Señora Marquesa Dona Anas
Jimenez del Almuga, puesto que el Marques
no latubo mala, pero en el tiempo que
gazuó Mesa ovo en Castilla otros que en
Disposicion le Bazan Muchas ventajas
entre los Ilustres y generosos Mancebos,
y Como la Marquesa Anes que Mas
quiso fuese, fue Vna delas mas Jenales
Damas entre muchas Señoras Ilustres que
ovo en casa dela Serenissima y Catholica
Reina Dona Isabel, Vno solamente
entre Marques digo pero aunque trajeran
a su comparacion todas las mugeres Mozas de
Castilla se hallaran Muy Roquitas y no

Bre

Rabago. xxy.

Res que se Igualaran en Hermosura
Ser en verdad que estoy Marauillada
de lo que dices porque me parece que no he visto
en mi vida mas fea muger, ni aun tanto
Alc. Pues vos no la veriades antes que
se Casase. Yo os certifico que en tanto que
fue Doncella fue Extremadamente Hermosa
y aun casada salva que pario muchas
veces y se hizo vieja y tollida dicen que es
tanto lamas fea y deforme que en toda mi
vida yo vi a causa de se le caer las Muelas
y aun algunos dientes, Pollaquel falta
tenia en cada carrillo vn Ojo tan grande
que pollapazze mozeros le parecian los
Ojos hundidos y su flaqueza la afeauan
en tanta manera que a los quella vimos
moca y qual se debe nos espantauamos
poder hazer el tiempo vna disposicion tan
trocados

Esta. Prim.a

Nacida y desseme pose en una persona
misma. pero fue muy prudente y sauia
y catholica señora. gran christiana y
humanera y muy piadosa socorredora a las
necessidades de sus Vassallos pobres y
de otras personas muchas Menesterosas y
que donde quiera que estaua seruia de
un hospital Portatil. ~ SR. ~ Cuia hija fue
esta señora Marquesa. ~ MC. ~ de don
Pedro Pedro Ximenez señor de Sauara
hermano del Conde de Benauente don Ro
drigo Alonso Ximenez, y su Madre fue
doña Ines Benzazque hija del primero con
de de Rua Halile Ben Benzazque Benzazquel
~ SR. ~ luego su hermano fuera desta señora
don Bernaldino Ximenez Marques de
Sauara. ~ MC. ~ hija hermano de Pe
dro su Madre. ~ SR. ~ que hizo otro

en esta

Pedro. XXij.

En la Señora El Marques Don Luis Manrique. &c. Dud al Marques Don Juan Fernandez Manrique que sucedio en el estado y casa de su padre Y a Don Manrique Obispo de Cordoua y Cardenal que murio en la Corte Romana (o le mataron con yerua o enterricaron con otros Cardenales en cierto Banquete, o Combite) Y no que el primero ni otro Sucesor que en aquella Santa Ciudad Ban desposado y desposaran con Doña Isabel Manrique tercera Muger del Comendador Mayor de Leon Don Fernando de Toledo hermano del Duque de Alua Don Fadrique de Toledo y otros Bisos y Bisas tuuieron el Marques y el Marquesa de Aguilar. &c. &c. muy

Cortesanos

Bato Gon.

Observamos y convinuos señores han
sido los señores desta casa en las cortes
de los reyes passados de España (digo
los Manriques) porque si Mirais las
historias lo vereis ser assi. y al. y claro
esta que los Ilustres y altos varones
siempre han de visitar y frequentar
y acompañar a su Rey. S.R.V. y Pero Man
rique fue Rico hombre (como agora decimos
grande) contempo del Rey Don fernando
4.º y de su hij. el Rey Don Alonso. xj. &
Don Juan garcia Manrique y Don garci
fernandez Manrique su hermano se
hallaron en la gloriosa Batalla de salas
la y en el cerco de Algezira y ambos fue
ron señores mas de docientos años. y al.
a este garci fernandez Manrique fue el
que el Maior el Rey Don Alonso. xj. en toro

quando

Dialogo. XXVI.

Quando fue matar a don Juan de Saro el Viejo hijo del Infante don Juan que murio en la vega de Granada Inicio del Conde Pontloge señor de Vizcaya. y de este garci fernandez Manrrique, fue Alcaide de Aria en la Merindad de Carrion y otros vassallos. pero dexemos lo antiguo pues sabemos que podran probar Manrriques que en este año en que estamos de mill y quinientos y cinquenta, ha mas de quinientos años que son señores de vassallos y estado en castilla con titulo. y en la casa del primero Duque de Nagara don Pedro Manrrique en el dialogo. xij. esta dicho a saber de los caualleros de este linaje Illustre Vergamos

aparecen

Ydato. Primero

Agaxi Fernandez Manzanique señor
de Aguilar y de Castañeda de quien pode
mos decir que se puede hazer cabeza y fun
damento de esta casa y S.M. y esse que
decir que Capitan General en la fronte
ra del reino de Granada y ojado e decir
que hizo una notable entrada en tierra de
Moros y A.C. y sabio y fue de esta ma
nera. El tubo nueua que los moros
se juntaban para entrar a correr la
tierra de los Christianos y juntos asta
ochocientos hombres de armas y ginete
y pasaro de Medina y corrio a Estepona
la Vieja y Estepona la nueua y a Gibral
tar y Casares y a la Marbella y Moro
y a la Serrania Mora en el campo y tres
pasos vemos cinco: y ouo tres mill
vacas y ciento y cinquenta yeguas y
Bocinos

Rallogo. XXV.

Bienes y seis mill ouejas & como
Abreuiniezon las aguas y llunias los
años Cauiezon tanto que no pud pasar
las ouejas y bueyes Matar y pano las
Yeguas y vacas. en este fecho Ballaron
con ganci fernandez Manrique Rodrigo
Alvarez de la Vega Gonzalo lopez de
Oro y sus Vasallos que eran muy
buenos Cauallezos y trauajaron mucho
en aquella jornada. XXV. Mas
veza que antes que los Moros bienen al
Campo que pensauan saber en la tierra
y los Christianos le reuniezon en la
Vega. XXVI. antes de sauer que gancí
fernandez Manrizique Señor de Aguilar
y de Castañeda fue muy Varon y muy
de Coramora y Inclinado a los trauajos
de Aguerra. y quando el Infante don
fernando

Maria del rey don
Ro. 2.

Bta. Prima

Fernando Cerro a Arequera, A C
tiempo que llamando Cambatés Capitá
Vandera que subió en las torres de
aquella villa fue la de gaci fernandez
Maravique. & luego la de Carlos de
Arellano Señor de los Camazos. y la
fortaleza que la de Aluaro Camarero
y de Rodrigo de Nauaes y la de por Al
fonso de escalante. & averiguose por
verdad que los quatro hombres primeros
que saltaron en la torre fueron gutierre
de Lozes Doncel del Infante. Ygonçalo
lopez de la Serna y Sancho gonçalez Cheri
no y fernando de Baça. ~ Ser ~ quien
era Aluaro Camarero. ~ A C. ~ era
vn muy gentil Caualero Camarero del
dezo del Infante llamado Aluaro de
Avila Mariscal del Rey don Alonso
de Aragon

Halogo XXV.

De Aragon Sefor mayor del dho Infante Don fernando que gano a Antequera y despues fue Rey de Aragon, y este Alvaro Camarero, o Alvaro Davila fue Señor de las Navas. y son grandes mrds fueron y muy señaladas las que el Rey Don Juan 2.º hizo a los caballeros deste linaje de Manzanques, en especial a garci fernandez Manrique en Salamanca quando le dio el señorio de Castañeda que es en Asturias de Sanctillana con titulo de Conde. y Mr. Sangrandes y Mayores hizo otras en esta misma villa porque alli dio por muger a la Infante Doña Catalina su hermana, al Infante Don henrique su Primo Maestre de Santiago hijo segundo del dho Infante Don fernando

que

Bas Bom

que zano a Arvequera. Dixo el
Marquesado de Villena en doze con
todas las villas y lugares y vassallos y
castillos y fortalezas, que ha ser llama
do el Marquesado de Villena y Man
do que desde en adelante se dixere duca
do & el Prestante se llamase Duque
de Villena. & alli dixo mas el Rey
a don Aluaro de Luna de la villa de san
tiuan de gozmas. Y con quien
fue casado garci fernandez Manrique
que me dicen que era muger en el
señorio de Aguilar. y alli la Nerada
se dixo en esso y su muger fuerna
Valenosa señora la qual se llamo dona
Aldonca que fue hija de don Juan señor de
Aguilar y nieta del conde don Pedro hijo
del Rey don Alonso. xj. y como don
garci fernandez supo que don Aluaro de
Luna

Pallozo XXV.

Que una tenia la posesion de San Estevan de Gormaz pareciò le que assi el deuia tomar la del Señorio de Castañeda que otros tiempos auia sido Condado y con licencia del Rey no esperar mas que lo pidiera y por su autoridad, arrimandose a la Voz Comun y Antigua Intitulose Conde de Castañeda y emuio a tomar la posesion, laqual posesion tomo por ella la dha Dona Aldonça su muger y el Rey le desplugo dello y mando por Cartas y Mandamientos rigurosos a un Vallestero de Maça luego para que no se le diese la posesion y gozasse pena y no faltaron personas que por saber ella cierta agazi fernandez Manzanique tomaron las cartas al portero y aun le dieron de Palos y con esto se tomo el Portero al

Rey

Bato Prim.

Rey y le conto sus quexas y la afrenta
que le avian fho lo qual el rey sintio
y ouo grande enojo dello y determino de
castigarlo ~ Ser. ~ con mucha razon
porque como acostumbrava decir el Em-
perador octo primero donde no ay obedi-
encia no ay señorio. ~ Ale. ~ assi que y de
el rey tal desacatamiento se partio luego
desde Roa con algunos grandes y con basta
Mill lanças de sugeta y embio a de-
lante a Diego perez sarmiento con cien
hombres de armas y el Rey fue a parar
en Aguilar de Campo y alli atendio. los
Alcaldes como supieron la Rda del Rey
huyeron de la tierra y los aficionados
a gran fernandez Manrique y en toda
ra fueron presos Algunos de quien se
hizo Justicia, en Algunos de Muertos
y otros

~ octo prim.

Hallazgo. XXV.

Otros desterrados y avieros acordaron
de Mando Rey dezirnar Algunas
Cosas fuertes y llanas: y que preuo un
acipiente llamado Peroñas de Cavallos
muy Sidalgo y que valia mucho en
aquella tierra y Mandolo el Rey poner
en poder de los frices coteñosticos en Palen
cia. Donde Ahora preuo Salba que de su
enfermedad Muriró. a xxx. Rey
acepto fue garci fernandez Manrique
el Infante don henrrique Maestre
de Santiago. a xx. en su Mayordomo
Mayor y Sombre de gran prudencia y
Consejo: y Dexa San Valiexos a pers,
y sobre Saber pasado lo que es dicho de la
posesion del Conde de Calaneda, se le
siguió otro Dance. Mas Pelegrino que
todo lo que es dicho y fue quemados

Denaros

Dad. Rom.

Dieron xuy. cartas muy fieles
y Leales, Lenzos Bratos, las qua
les decian y declaraban, que estaban
en deseruicio del Rey, con el Rey de
Granada para que entrase en tierra de
Christianos. Y en ellas culpauan pri
ncipalmente al Condestable de Castilla
Don Ruy Lopez de Avalos y al Infan
te Don Henrique Maestre de Santiago
y a garci fernandez Manrique, a cuya
de lo qual el Rey Mando, prender
y detener al Infante y a garci fernan
dez Manrique en el Alcazar de Ma
drid. Non obstante que el Infante
dio su descargo y desculpo al Condesta
ble muy bien y lo mismo Lico garci
fernandez: y aun dixo que dessues de
dexada apartada persona del Rey

a qual

Fallo. XXV.

Aquel quier persona de qualquier
Estado, o condicion que fuere, Esta
Proxeso, gaci fernandez Manrique
le dara conocer de su persona a Ma
ria lo contrario y se lo combatira,
o que suplicara a su Alteza quien
fiere creido a tan gran falsedad: &
En aquellas cartas tambien culpanan
al adelantado Per Manrique. & assi
como se supo la prision del Infante
Don Sancho Rey Infante doña Ca
talina a Aragon y con ella el Condestable
Don Ruy lopez de Avalos & despues el
adelantado se fue assi mismo en Ara
gon y Rey le dio tomar sus vienes y
secretarios. & dio de quererse la pri
siones del Infante y de gaci Manrique
de esta Manera. Del Cargo del Infante
don

Gaud Firm

Agomez garcia de Boyos el Caballero
Mayor Corregidor de Toledo. & garci
fernandez Maranique que entregasse
a Pedro Puerto Carrero. & despues Man
do que el Puerto carrero lo entregasse
a Alonso Yanez fazendado. Y lo traxe
ron preso en su corte. & assi anduvo algu
nos dias y despues mando el Rey a
gil Gonzalez Davila que lo tubiese preso en
su casa. Mas como supo el Rey la fuga
del Infante y del Condestable gradinores
Mas contra el y tomole toda su tierra
y vassallos y todo quanto se pudo saber
de sus bienes. y S.S.A. en mucho cargo
es el Señor a su buen criado quando el
dell como deue. Conque se podria pagar la
lealtad y virtud de Aluarnuñez de
berrera cuya dilegencia libro del Infante
al Condestable

Aluarnuñez de berrera leal y buen criado

Ralogo. XXV.

Al Condestable su señor & prouo, que
Vn Suarez garcia de Guadalajara que auia asi
lo secretario del Condestable, auia echo
todas aquellas cartas y falso el nombre
y sello del Condestable: & que por
confesso su traycion en Valladolid y por
mandado de quien auia fecho todas aquel
las cartas y lo que le auian dado por
ello, por lo qual fue fecha Justicia del
lo y degollado. Pero tan peligrosa es quanto
Ponzosa la conuersacion de los reyes
pues que non obstante que se supo la tray
cion y falsedad de las letras o cartas que
imputauan al Condestable y decian no
hauer fecho lo que deuia, el Rey mexantes
de Viernes y se quedo sin ellos y muro
en exilio pobre y desconsolado. que
fue el Rey don Garci fernandez Manrique
que. a Al cabo sabed que como era buen

Caualler

Su garcia de guadalajara traidor e falsario secretario

Bas Bom

Caualleros y prudentes a Ende en
Paciencia Supprision los Contrastes
y aduersidades del tempo. y con el
tempo que dio Abonado. y tomia forma
que sus amigos acordassen Alarcos la in
gratitud y agrauio que se le hazia, que
auian sido Justicia del fallario que
sido aquellas causas por el fue castigado:
y assi el Rey Mando Carrasco y Inocen
cia de garci fernandez le Mando Lebar
Al Capitan Cnque Ibaua en Auila y
Mando que le tomasen todo lo que del
Rey tenia en tierra y enmud y que
le fuesse Alcado el sequestro de todos sus
bienes y rentas. = S.r assi como
aueis Bisto lo he yo leido en la Coronica del
Rey don Juan. 2.º pero quezia saber
porque causa el Rey le dio libre el
Condado de Castañeda a garci fernandez

Manrique

Dialogo. XXXV.

Manrique. Al Q. Dos dize lo que se me acordare y lo mismo hallarés en la Cronica que aurés alegado. Tenido el Rey Don Juan. 2. a resistir la entrada en Castilla a los reyes de Aragon y Navarra sus primos y fuesse para Penafiel donde el Conde de Castro Diego Gomez de Sandoval hauia hecho fuerte y el el Infante Don Pedro de Aragon. Del Rey a entro su real en vna Aldea, que dicen Rauano a vna legua de Penafiel y a esse real vino y aui Fernandez Manrique de Parte del Infante Don Henrique Maestre de Santiago (y hermano de los dos reyes de Aragon y de Navarra) a escusarse porque no auia venido a seruir al Rey porque venia apresto

con la

Boa Gente

Con la Gente que tubiere pero que
auia menester Ynera y trux
o der Bastante del Infante para
sus negocios y para furar este Jura
mento como lo auian Jurado otros
grandes Señores en Palencia y
assi lo juro garci fernandez Manrique
por el Infante D. Fernando y el
Rey mesmo le certifico que le daria
Villa el Condado de Castaneda pero el
Infante guardo mal tal pleytesia y
Juramento no obstante lo qual el
Rey le dio a garci fernandez Manrique
que el Señorio de Castaneda contra el
Conde. Hasmel contradecia pero fer
nandez de Velasco, diciendo que el Rey
de Castilla no podia saber aquella merced
a garci fernandez porque le pertenecia
a el el Señorio de Castaneda y no a otro
alguno

Palogo. xxij

Alguno. lo qual entendido Pero Ro
drigo a Pero fernandez de Delago
que se contentase con sesenta mil
Maravedis de juro perpetuo en cada
Mano porque dexase el derecho de
alguno tenia al señorio de Castañe
da y assi se apaciguo Pero fernandez
de Delago y fue contento con essa
equivalencia y don Garci fernandez
Manrique quedo en Galicia pues
son dello conde. y se dice que el
que el Infante no guardo lo que
al Rey avia prometido y que por el
con su poder furo y asento Pongarci fer
nandez Manrique que al cano lo
escrito y se perdio el Infante y el Rey
recuperaron sus villas y castillos y vasallos
que tenia muchos en Castilla. y el

de fue

Bad. Bom

Dessle vmpadimiento hecho al
Don garci fernandez Manriquez
la villa de gatiñeo que era del dho
Infante. ~ ~ ~ que hijo tubo
el Conde Dongarci fernandez Manri
que: era hijo Don Juan Manrri
que Señor de tierra de Narrejna. ~ &c.
no era sino hermano suyo. los hijos que
tubo Dongarci fernandez Manriquez
Primero Conde de Castañeda fueron
Don Juan Manrrique y Dongabriel
Manrrique Comendador Mayor de
Castilla de la orden de Santiago y tuvo
ya dhos el Conde Muerto de vuenter
medio como Caballero Cavallero en el
casa de Senores de la qual ella poco
dias antes se avia partido el Rey Don
Juan 2.º para Madrid y como la
supo ovo mucho pesar de su muerte

Porque

Hallogo. XXV

Porque era muy genoll Caualler
y muy Lequerida Muchos gastibos
luego pmd a Don Juan Manrique
Subiss de Aol loque el Conde su P.
Benia en sus Libros y Mandole que
Fuese luego a tomar la posesion de
sus Vasallos y Heredamientos y diole
el Titulo de Conde de Castaneda lmo
su Padre lo Tenia. = S.V. = Conquien
fue casado el Segundo Conde de Castaneda
Don Juan Manrique = A C = con
Dna Enriquez que la me
nor de las nueue Hijas que Tuuieron el
Almirante de Castilla Don Alonso
Henriquez y su muger Dna Juana de
Mendoza hija del Almirante de Casti
lla Don diego Furtado de Mendoza. El
qual Conde de Castaneda Don Juan Man
rique fue muy Valiente Caualler
de su

Bad.º Prim.º

de su persona y de muy entero el
Alcaiz. y S.N. pues primero que fue
preso Pedro Moros y A.C. y assi el
la verdad y S.N. y como paso el
de su prision. y A.C. aueis de sa
ber que el era Capitan General en
la frontera de España y entro en tierra de
Moros y al tiempo del Alnecher
Sayo la Sente que tenaua de España y
no lagudo Lorenes Pedro de Cuellar Corre
gidor de aquella Ciudad buen Caualler
o la cuya Capitania Juan y como era
Valeroso, no quiso ser cosa de entre los
que huyan y peleando atendio la mu
erte y assi barauinido como Valenciuelo
Caualler y el Conde que de assi mismo
peleando animosamente determinado
de quedar en el numero de los Muertos
y no en el de aquellos que boluieron la
espalda

Capitulo XXV.

Y Gualdras & acerca de Malaga se hallaron mas
de Conquistadores Muertos y otros tan
tos Christianos de suerte que solo
el Rey fue con muchas heridas de las
quales sano, y estuvo cautivo del Rey de
Sietemesses en Sierra Nida Babaque se
rescato en seiscientas dobras, las
quales traxo a Saz en Barcelas su
muger que era hermana del Almi
rante don Fadrique & vendio para
ello sus joyas y empeño Jaxe de su tierra
y pago las 35 dobras luego y por las
restantes dexo en rehenes a su hijo Pri
mogenito don garcia. He de saber que
acaeció esta de Santa Catalina año de
1456. Tres Quatro tiempo que reinaua
el Rey don Henrique 4. de este
nombre en Castilla. Desbe fue hecho el
Marques

Bau.

Marques Don Luis Manrique de
quien aquí tratamos. Digo Esp de
Don Garcia tercero Conde que fue de
Castañeda y sucessor de Don Juan Man
rique segundo Conde. Y fue Don Garci
fernandez Manrique fue el primero
que se intitulo Marques de Aguí
lar y fue gentil Cavallero y gran
señor y de muy buena memoria y tierras
y vasallos al qual sucedio el señor
Marques de Aguilar su hijo Don Luis
Manrique, que como sus passados fue
Canciller mayor de Castilla y del Con
sejo de Estado y encadenado
las audiencias y Chancillerias de
Valladolid y de Granada tiene
el Marques de Aguilar sus Nombres
para usar y gozar los Previlegios

Ymmds.

Capitulo. XXIJ.

Y mas nuevamente el Rey
concedida, y las confirmaciones que
se despachan. y S.S. y Cuo que fue
ay del Señor Infante don fernan
do que a gozar el Rey de los Romanos
de Hungria y Bohemia. y que despues
que el Emperador Rey nuestro señor
don carlos vino a España la primera vez
año de 1517. anos dio cargo al Mar
ques don Luis de Mayrena y Casa del
Serenissimo Señor Infante Germano
de su Mag. y A.E. no fue sin
ayo sino fueron nuñez de guzman Com
endador Mayor de Calatrava Germano
de Ramiro nuñez de guzman (Alorde)
señor de Sozal. y como el Rey don
carlos nuestro señor vino a reynar en
Castilla no faltaran buenos que
consejaron

Bad.a Prim.a

Respondieron a su Alteza que Mirasse
al Señor Infante el Ayo: pues
que en el Comendador Mayor no auia
falta de Nobleza. pero como el Señor
Infante era muy querido en Castilla
Pieson entender al Rey que le con
uenia enuiar a su hermano en lugar
del Genoe Santo que se apareja ou
Vrasse dio cargo del Señor Infante
Don Fernando su hermano al Marques
de Aguilar, Don Luis Manrique
de quien aqui trataremos, pero pocos Me
ses tubo esse cargo y S.N.r que edad
tenia entonces el Señor Infante y al
Rey fue en Valladolid. año de 1513.
y el Señor Infante nacio en el mes
de Marzo de 1503. años en Alcala
de henares assi que tenia sauer quinze
años

Dialogo. XXij.

Otros Quatro Meses y Treans de
18. Meses a Flandes Al señor Infan
te Monsiur de Lecorre Flamenco Ma
yordomo mayor de la casa del Rey nr. S.
Creo que el Marques fue en Flandes y
Viuio con el Rey nuestro señor a essa Ca
y gasto asto en aquel Viaje como señor
y Amigo lequeria bien y en su tiempo
de las Comunidades con superisima
casa Fuerno de los Ponces y aparesi
dos Senores que en el seruicio del Empe
rador nuestro señor como las Arma
y entre los que se Ofrecio falta Ano de
1534. anos que murio quasi en fin del
Mes de agosto con Loable fama y Sue
en su Vida y Casa el Marques de Vis
don Juan fernandez Manriquez el
qual es uno de los antiguos Senores que ay

en Castilla

Bad.s Rim.s

EN Castilla en los negocios Arduos
y Importantes del Emperador Rey
nuestro señor como se dira en su parte
cuando dialogo quando en la Tercera Ba
talla de su persona trataremos: Estoy
Maravillado como no me aueis pregun
tado que sabes son las Armas del Mar
ques y de los señores de la casa. y no
no lo tengo olvidado pero quiero saber
primero que aueis Vasallos tiene
dicho esto me dizeis las Armas, por
que aunque os he oydo recatar las
Armas de los Manriques y que creo
que este señor Marques traera las
Armas bien se me entiende que se suelen
differenciar Grados con Matrimonios
y nuevos ayuntamientos de Estados
y señorios, y sequelas verdaderas y

Templadas

Dialogo. XXij.

Imperias Armas de los Marqueses
es vn Solo leon Rampante de color
de purpura con vna Corona real de oro
en Campo Blanco Velarginbes
la lengua de gules sacada y las vnas
azules como las traela casa real de Leon.
Pero deseaua de saber de vos como los
Marqueses de aguilar traen sus escudos
por causa del señorio de Aguilar y de
Castaneda. ~ AC. ~ Lucio. Marineo
Siculo. Coronista que vos y yo conocimos
me parece que se dio a Inquirir las armas
de los señores de nuestra España y la
casa de Castaneda doze mill ducados. Hazien-
do desde que aquel escriuio, o Imprimio su
obra año de 1530. hasta agora que ha
mos en el año de 1550. Sangrando de
veinte años en el qual tiempo generalm.

Baño Gran.

las rentas Reales y delos señores y
todas las de España se han mucho aumen-
tado y assi aura acrecentado este estado
como todos los otros y segun amí me
han dicho Persona que dello podrán ser
creedores un año con otro y con la renta
del sello y Chanciller Mayor dicen
que llega a Veinte mill ducados poco
mas o menos y sus Vasallos dicenme
que seran millo mas, yo no
soy fedigno ni Parte para hablar gen-
tilmente en las haziendas deltos
Caualleros como en lo de sus Armas
y otras cosas de que he de dar autores
y como aueis oydo dmi y o dixe en la
casa del Duque de Nasara lo que del
Marquesado tengo entendido. pero esta
casa del Marques trae sus Armas (o deuiera
traer)

Fol. 9

Fallogo LXIJ.

Traer desta Manera. Vnescudo de
quatro quartos Semlamizado vn
escudo pequeño. Al no jermedio de
vna Aguila Rampante Desabe
gritada de oro gaffilas trabia Dona
Guiomar de Aguilar Natural de
Navarra laqual decia que venia de los
Emperadores de Alemania Mugerque
fue del Illustre Cavallero ganci fernan
dez Barrosso hermano del Cardenall
Don Pedro gomez Barrosso, estas son
las Verdaderas Armas del Senorio de
Aguilar. y No. Ay otro que essas
Armas no son del Marques de Agui
lar Sino del Conzado de Aguilar que
tienen los de Castillano: Y aun las mismas
Dario Don Antonio de Aguilar, Poressto
el aguilar que tiene su Casa, Porque el

Marques

Bau Jaim

El Marques de Aguilar aunque trae
el Aguila desable es el Campo de Plata,
y assi se le ha de dar que el Conde don
Pedro señor de Aguilar trahia el Aguila
y lo mismo hacia su hermana Dona Aldon
ça señora de Aguilar muger de don
Ganci Fernandez Manrrique el Viejo
la qual truxo de señorio a esta casa y
se fundo con el primero Conde de Cabanes.
Ya como vos lo aveis visto de suso. y Ac.
tener mucha rrazon y la Verdad es esta
y essa Aguila desable en Campo Blanco
pone el Marques en el quarto derecho
Superior y el quarto siniestro superior par
tido en Pal y el primero de Calti
llo real en Campo de gules y en la otra
mitad un leonzillo de Purpura en
Campo Candido Velangenoso y en el quar
to derecho Inferior las Vandas de la
señores

Atte

Pabellon. XXXij.

Morón Vinaje de Castañeda que son Vnescudo de oro y Sanguino con tres Vandas Blancas y en ellas siete Armiños de sable, o negros, Tiene quarto Sinestro Ynferior las dos Calderas de Plata que tienen los Manzeques Jaquetadas de oro y Sangre en sus tres Faxas y cada vna cinco Cauecas de Dragones, en Campo Blanco. Por timbre vn rollo y dependencia de vn Baul de Fomes de cinco Cumbres de Blanco y purpura Sobre el vn Leon que se muestre de la cintura, Mitad para adelante y Coronado con Corona de oro Passadas trahia el Marques. Pero de otra manera se aconsejaria que las trujese, sino Esto se ouiere menester. Y que yo Escrito otras Armas, a sus Diferencias

de Plata

Bad. Prim.

Las que aueis dho de Linaje de Calaneda en Antiguos libros de Armas &c. Yo afirmo las Euisto muy differentes pero las que Vos Señores traen son como lo tengo dicho y creo que como mas Informados de lo cierto (y porque les da mas en ello) lo auran mejor aprendido. Pero quedo satisfecho de lo que decis, Porque essas differencias en Algunos libros de Armas las aueis visto, y aun yo Leyd algo de esso que aueis apuntado. &c. Si &c. Assi es Verdad que libros de Armas lo dicen. &c. &c. Yo os concedo que libros de Armas dicen que el linaje de Calaneda ha de traer las Armas desta Manera. Enerado Pazado en faxa y lagarbesu peziz Blanca Velargenzea con seis Vandas Verdes (o de Linofle) Una en la

Lib. de Armas.

Blanca

Pallago. XXIJ.

Blanca con ocho Armiños desables
Mantamiento y yelmo de lo mesmo Bordado
de oro con cinco Cabezas de sable en
sautor, o aspa. Otros dicen que las
Vandas verdes que se ha de ser faxas
las quales opiniones no apruevo ni
contradigo. Pero non obstante todo
lo que ha dicho, digo que las Armas de
Castañeda son tres Vandas de Plata con
trece Armiños desables, los cinco en la
Vanda de enmedio y cada quatro en las
otras dos Vandas, del campo de gules
y Naranjino. Otros son de opinion que
las Vandas Blancas han de ser cinco en
campo de gules y en ellas puestos los
Armiños que cupieren y constando pien
so que se satisfecho sin ser nado decir
y pesar sabeis lo que deseais. Pero
aveisme puesto en mucha duda si yo os
entendi

Cap.do Prim.o

entendido, Porque dixistes Dos sa
que si vuestro Rey quiere Menes
ter el Marques le aconsejariades que
trajese sus armas de esta Manera. y
esso no, quiere decir sino quen las tras
como los deve traer. y esto causando dos
cosas. la una no se entender alguna de
las con las Armas que traen y trocando
nuevos escudos conforme a sus intentos
y opiniones apedir de boca, o beneplacito,
lo qual no se deve saver ni Inventar en
Armas Agena que el que lo Comete y muda
las Dana y falsifica y an el mismo propri
es aquien primero Ofende. lo segundo porque
ninguno tiene licencia de mudar ni trocar
ni tocar ni aun pensar esta Nueva de
Aquí quereis que os diga como lo traeria Vos
Armas si fuesse Vuestro, o como enmen
daria esta cosa y inventando primero

Lero

Dialogo. XXV

Ponello licencia Cautorada el rrecal. Serial
desta Manera. Menbrado de quatro quartos
en el derecho y superior ponia un leon de
gurgura Rampante Coronado con una Corona
de oro que son Armas de Manriques. Y
en el quarto superior y sinestro Al latido leon
rrecales como Abado, que eso es las Armas de
los que el Conde don Pedro Habia de Aqua
pende esta casa de Mia Marcana. En el
quarto derecho inferior ponia las Armas de
Castaneda como los Señores las traen de Ay
tres faxas Blancas. En Campo de Gules con
los Siete Ramos bes en la Banda de en
medio y cada dos en las otras Bandas de los
lados. Y en el quarto sinestro y inferior
las dos Calderas de Mara como las traen los
Señores, aunque en esto yo soy en que no
son estas calderas del Arzobispo de Mara sino
del Conde de Mara como Pedro dice en el Dia
logo xy. del Primero Duque de Mafara
y por timbre ponia yo el Aguila Doble el

Yelmo

Baul. Prim.

Ilmo, o Baul, que esta casa y titulo de Aguilar son. Hay mego condenado en los cinco sueldos por dar consejo sin ser demanda. Pero yo me remito a vra Ilustracion y aun alla del Sr. Marques contentandome con lo que mas le contentare. y Sr. no ay mas que decir, y mucho ay que agradecer les mos adelante otras cosas y alli como aqui les pezi gatenes las trae el Marques luego, esse escudo que se pone en medio con el lema de Manrique y aviendo dudado de dentro que la casa del Conde de Forno pende de aquella y del seso segundo llamado Don gabriel Manrique Comendador mayor de Castilla el qual le dio el Conde primero de Cabanedo Galliego como mas largamente se dira quando de su casa del Conde de Forno se trate. El Apellido del Marques de aguilares un aguila de sable extendida, y un leon de Sanguina coronado.

El Ill.mo el Ilustre Cardenal de España Arzobispo de Toledo Obpo de Siguenza Primado de las España y Chanciller mayor de Castilla D.n Pedro Gonzalez de Mendoza

El Como del Ilustre Carde
nal de España
Don Pedro gonzalez de Mendoza Arzobis
po de Toledo Duque de Sequenza Chan
ciller Mayor de Castilla Primado
de las España &c.

Por el Serenissimo & Catholico
Rey Don Fernando Quinto de Aragon
Venian a sus Lados dos Reuere
dissimos Cardenales que cada uno dellos
en su tiempo fueron muy señalados
y Ynsignes Prelados en la Iglesia de Dios: Pero la Magestad de la
gouernacion de España. El uno fue
Don Pedro gonzalez de Mendoza Arzobispo
de Toledo, Obispo de Sequenza Chanciller
mayor de Castilla Primado de las España
de Sagenzia y muy Noble Casta

y prosapia

Prosapia de Mendoça, Obispo de Valeno
no Don Diego Lopez de Mendoça Marques
de Santillana (el de los proberuios). El
otro Cardenal era Don fray Francisco
Ximenez de Cisneros, Arcobispo de Toled
Primado de las Españas Inquisidor Ge
neral Contralla Orteria gran Cuedad &
Apostolica, Gouernador de los reynos de
Castilla y de Leon. Del qual adelante
en el siguiente Capitulo mas largamente
se trata lo que en nuestro Coloquio y de su
Historia conuenga. Ambos venian vestidos
de sendas Ropas Constitoriales al modo
Romano, de Cetí Carmesí y con sus capellos
puestos arraçonando con el Rey. Pero
porque aquí estamos en obligacion que de
nuestro Coloquio, o Manera de diálogos
se apartículariçando y distinguien las
Excelentes personas conuen

Por

Notorias causas, assi como
la generosidad del linaje, la Antigue
dad de la edad, y del Capello, y otras
razones, que primero se satisfaga el
Cardenal Don Pedro gonzalez de Men
doca, y tras el pasemos al Cardenal
Don Fray Francisco Ximenez de Cisne
ros su Sucessor Maximaña de Toledo
Arzobispo de Toledo. Bien me
parece Vuestra proposicion y Intento
y muy justa cosa es que assi se haga,
pero quezzia que en el proceder me dix
seis sus linajes y armas y descursos
de sus obras y vidas y Inuenciones, que
esto es lo que se debe ser atendido y atenta
mente considerado de la Nacion de muchos
razonamientos; para que el lector quedo
alegre y retener en la Memoria al
gunos pasos y trances Notables para su aui
so

Doctrina

Postrera, y quien se certificare de estas
Palabras, la Sentiere de ellas, que esta
Nuestra plática es sin adulación, y que el
Proposito de Ambos es de sin Verdad,
y satisfechas nuestras Conciencias, queda
ran satisfechos los que quisieren forzar
estas razones, y que será muy posible
Aluidarse Algunas particularidades
que a nuestra Memoria no alcanza no
ayan venido. Alcaide. todo
quanto aueis dicho me parece muy sucio
Corra, Mas que mi Señora y la vra
son quezer dar a cada uno lo que le
Compete, con esso Cumplizendo con los
que tubiezen buen Entendimiento, y
lo que vendo aluidarse digando los que
supiezen, pero sauis de saber que el
Maior mucho el numero de los que
se Atreuen a emmendar el Murmura

que

Que A Aquellos que sauen Gablar
y escriuir como deuian, y no me parece
que por temor de los Mamurancos Calle
mos que dios aqui nos Junto: & Sabis
faciendo alo que me pedis, o queneis que
se especifique en este Reuerendissimo
Cardenal y no menos Illustre, Digo
que quanto al linaje quiero que se quede
Para quando Barazemos della Casa del
Duque del Infantazgo pues que es la
Cauesa della Casa de Mendoca, Salli
se diza assimesmo lo que toca a sus Ar
mas. & quanto alo Inuencion, deci
lo se aqui en su lugar. En lo demas
que toca al gran ser y Valor de la persona
de este gran Perlado, en las Vidas de los
reyes Don Henrique 4.º, del Rey Don
fernando 5.º, y Reina Doña Isabel
Catholicos, se dado Parte, que lo mas

Aque

Y que fue antes que Vos y yo fuessemos
Conocidos ni nacidos, y si nacido
de Sangoca bezad que no lo podiamos con
siderar: pero ami me queda agora de
decir lo que despues vi de su persona, y
que comence a notar desde mi guerrida.
Que el Cardenal Don Diego gonzalez de muy
linda disposicion y acatamiento muy
graue, y puesta la vista Señor de el, con
alegre y mesurado semblante, muy
recogido, y amigo de escuchar, y socia
ble y humano y bien criado en sus
respuestas, y muy affabil y prude
te en su hablar y sin fatanecia, y con
una especial y singular gracia, que
enseñorea a toda alma assi y conuidaua
aun el intrinseco Amor que estampaua
y imprimia en los corazones de los que
le miraban: y muy mas copiosamente
en los que le

Porque le conuenia: sin
duda podeis creer que fue muy Bastan
te Varon para su dignidad y lugar,
y a Imperio la Triga: y muy digno
de ser reuerenciado: y assi lo fue
en su tiempo. No tan solamente de
todos los señores y Caualleros de su
linaje por cuio Padre era estimado y
obedecido a la qual generacion Mucho
y dio mas autoridad su gran valor
pero aun a todos los otros señores de
España que tangrata su amistad y
conocimiento que le tenian todo
acatamiento, y cabia en el que fues
con gran respeto, visitado y deseado,
Porque en el era y fue muy claro
y sanuenquisto, que ningun agrauio
ni tregua, ni differencia, ni otra cosa
importante se trato entre los reyes
y señores

Señores de su tiempo en Castilla sin
Darse por Dare y atender su consejo
y autoridad, para que tuviese buen
cuento y sucesso: Porque demas de
su abundante Prudencia tenia Mes
tros y grumones en los negocios que
parecia que la natura congraciadora
na se auia esmerado en la excelen
cia y equidad de su Ingenio, y
assi mostraua vna prontitud y agili
dad que resuitaua y antes que los
otros doctos varones mostraua auer
ta y clara la senda de Marrauos
para llegar al camino Real que se
tenia seguido en todas las differencias
y casos que le eran comunicados. Y
donde faltaua alguna posibilidad
y pecunia para las conclusiones y
acuerdos de los auenidos, o concertados

por su

Mano y Intervencion Mo
Suplica y Cumplida: y assi era tenido
por padre de la Patria, y por conservador
de la Amistad de todos, y por Unico
Pacificador de España Por
cierto yo tomira algunas veces en las
obras deste señor Cardenal, y he comuni
cado con Cavalleros que le trataron
y pudieron muy bien saver de que
manera gasto (o mejor diriendo empleo)
el tiempo y su hacienda, y quedo mas
zavillado de lo que comprehendo de
su riqueza y oficios, y de los
Mayorazgos en que dexo dotados sus
hijos: puesto que diciendo verdad
en los pecados no suena bien esta
sucesion ilicita, pues como saves una
cosa el Matrimonio y otra el sacerdo
cio en las leyes de gracia y Christiana
República

Republica, en que tuvimos: Y assi
que en las Leyes Vesa Legislativas que
ambas dos essas ordenes andouiesen
juntas, en los Sacerdotes casados y
sus Hijos fuesen legitimos, los sucedi
sen en sus vienes y casas temporales
y todo aquello respondo la Yglesia y
condeno tal costumbre: porque que
ssi verdad que todo lo que el Clerigo
ahora y le sobra de los alimentos y
cosas necessarias y onestas a su man
tenimiento y sustentacion, no deva
da ahenta la calidad de su santo
y dignidad, lo demas es de los Pobres
y si el Clerigo lo da a los Hijos, los
nates que tiene, a los Pobres lo quita
o les vrda: y segun esto no me parece
que conviene essos sucessores tan apro
posito de sus hoyes del Cardenal que de
Suso

Suso me dixeres, como de flaqueza
humana que bispo hubo que quebrantó
la Conuenencia: Dixeyme si fueron
bexétimos Porque como sauéis posible
será si fue casado Antes que fuese
Sacerdote, Como lo vemos En el Sumo
Pontífice el Papa Paulo tercero que
agora rige la silla de San Pedro, que
fue casado y no bispo y lo tiene por
que que medio su Muger le siguió
su Sacerdocio y de Mano en Mano por
sucesiones Mediante la Voluntad de
Dios es Sumo Pontífice al presente
-A.C.- El Cardenal de quien hablamos
Nunca fue casado y no bispo: pero
caso que fuese Sacerdote no dexo de
ser hombre para pecar y Amuy empara
seruir a Dios, y Como quiera que
el dia que fue bispo conoció los suyos y por

Tales fueron Señores Don Rodrigo
de Mendoza y de Luna Marques del
Zenete y de Agora y Conde del Cid
Del segundo Hijo suyo fue Don Diego
de Mendoza Señor de Almenara que
despues fue Conde de Mellito, de los
quales Musulagas se dira lo que conuen
ga a sus casas y estados y otro suyo
el Cardenal en una Señora generosa
cuyo nombre, se deue callar por mes
respetto. Otro Hijo tubo que se dixo Don
Juan de Mendoza en otra muger Hija dalgo
el qual quisiera su Padre que siguie
se la Yglesia, & el mismo Don Juan
acertara si no quiso dexarla, por sus
dos malos generados casamientos y
Cassi dette como dicho Señores en el
Discurso de nuestro Coloquio por capí
tulos distintos se particularizaran

Algunas

Algunas cosas de su Persona
que aquí no son necessarias en
alguna manera me parece bien esse
comedimiento de callar el nombre de
aquella señora que fue madre del
Marques y del Conde hijos del Carde
nal, & por otra parte soy de opinion
contraria y creo que es mejor que se
sepa, porque estas dudas grandes se
dexan al vulgo en sospecha, y offende
rán a otras mugeres sin culpa de las
tales: y diziendose claro es menos
inconveniente: no ouo engaño al
Reuerendissimo, ni tampoco la dama
que con el se junto, y doliendose la amos
otros dexa la verdad, no es bien sino
que se sepa, porque las cosas andan claras
y essos señores como Bastardos lo
pudieran atribuir a una vruin Madre

o aquien

O a quien quisieron allegarlos, mas
Valle que se sepa siguieron sus dos de muger
generosa y de buena sangre, o lo conservaro.
Mas al fin sea ella San Ulustre por
su Alemase quando vos quisiere dessi,
que en fin por concubina, o manceba dessi
onesta del Cardenal la auer de Nonte
lar. Y Ay digo que es la verdad, pero
del mal el menos, pero lo que hace al
caso de los sisos, es ser de buena calba
la que los para, sea dezir que la Madre
del Marques Don Rodrigo y del Conde Don
Diego su hermano fue generosa y de
Illustre Alemase y se llamo Dona Men
cia de Lemos segun ami me lo dixo el
Mismo Marques acierto propositio
Que conmigo sabia y amma certifico
que auia nacido en Santa Maria de
Ordesa Mas examita que Dana nomu
lexos

Lexos, o vn quarto de legua, o menos
fuera de la villa de Madrid, donde agora
ha vn Moderno Convento de frayles
Dominicos. La Madre de Don Juan de
Mendoza Genero Lopez del Cardena
fue vna buena de Valladolid no de
Sangre fuerte: Y assi tiene que tal
como sus hermanos persuaden ni
por sus obras, porque a la verdad mu
cho tomaron los Lopez de aquellos Lopez
en que se fraguan Longuetanto tiempo
Moran antes que veanhallar de este siglo:
Y en aquello que tardan salta ser nacido
mucho se les pega de aquella supprimera
Lloada. Passemos adelante que en lo
que acado vno de los Lopez del Cardena
Longete tiempo ay para decirlo en el
Capitulos proprios de que tales fueron

Fuemos

Quanto al que dice el Marquez de
los Edificios y mayorazgos de los Bienes
del Cardenal, digo que el como Padre
se puede creer que sabria lo que quiere en
dexarlos bien heredados como quien el
y ellos eran & assi el mayor don
Rodrigo fue Marques de Ayora en el
reino de Valencia, y Marques de
Cenete en el reyno de Granada, Conde
del Cid en Castilla y Chanciller mayor
de Castilla del sello de cera. Sacad
me entender que cosa es esse Condado que
fue del Cid y donde esta esse señorio
en Castilla o el C.r es la villa de xe
nraque y la hizo en el Reino de Toledo
y llamase por otro nombre el Cid por
que alli en un Monte alto sobre
aquella Poblacion hizo un Antiguo
Castillo que el Cid mas dias quando el

qual

Jesus xrenous Y segundo Nabo
Jesus Manera Que xrenuen dissiõn
Cardenal que es una dellas buenas for
talezas de España. Alonsiego
de Mendoca su segundo hijo que stado
y hazienda le quedo. Y Alcr dexo les
muy bien heredado con la villa de Almen
nara y sus termino y vasallos y
xrenas y ynsuros y otras haziendas y
Y que dellos dias del Cardenal passo en
Napoles y Milito en seruicio dellos
xrenes Catholicos con el gran Capitan
Don gonzalo fernandez de Cordoua y
acrecentto con sus seruicios el Condado de
Alcelto. Don Juan de Mendoca el
tercero hijo del Cardenal que tuuo y que
hazienda, o stado le quedo. Y Alcr a
Don Juan le dexo el Cardenal con
buena

Buena uenta en la Yglesia pero
el no quiso seguir tal auito y caso se
dos veces, y ninguna dellas bien y al
cabo murio malo Muerte. pero todo
esto se quede para en su tiempo. Edi
ficios. El Cardenal quiero que con
secuedad se pues los auer visto, que
no se puede dexar de conocer que fuerzo
el Principe largo y de muito animo
y prudencia y nomenos Virtuosos y de
Notable Magnificencia, y de tanta
utilidad y tan nuevarios y proueito
sos, que para su alma fueron muy Me
ritorias: Por que en su Yglesia el siguen
ça demas della reedificar y mejorar
reedificio assimismo, y reparo, la for
taleza que alli ay y la fortificomuito
bien el Colegio de Valladolid de muy
suntuoso Edificio y doble muy
bien

Bien en el qual no se admiten
Colegiales sino de limpia sangre y general
dos de . . . . . la qual obra es bastante
a vnzny o gran Principe. Tiene Capital
que llaman del Cardenal en la Ciudad
de Toledo de tanta Magnificiencia
y grandeza de fabrica y tambien dotada
do, que es vno de los mas ynsignes eco
gimientos de Pobres entre todos los Christia
nos, y en donde Dios nuestro señor mucho
se sirue. Dexadas aparte otras lauores
pra[illegible] tiene quasi denuedo la fortaleza
y castillo del Cid que es muy notable
y fuerte en la villa de Xerraque, o apar
della como tengo dho. Tiene mas muy
hermosas y Magnificas casas en la Ciudad
de Guadalajara de donde el fue natural en
que qual quiera Poderoso y gran Rey
se quedi aposentar con los oficiales Ord
narios que en la casa de seruicio Real

Sonneuesarios

Sepulcro. Este Sepultamien
to dentro de la Capilla Principal de la
Yglesia mayor de Toledo dotada de
muchas misas y Capellanias que alli
se exercitan pertenecente de Yglesia
a las espaldas del mismo Enterramie
nto en vna Arca de Jaspe Mas
que muchos de los Sumos Pontifices
Romanos no se le yguala en sus
Mausoleos aunque se traigan acompa
nacion los que delos Mejor edificados
Estan. Este mientras duro (y yo vi
lo que agora doy) vna casa de
Principe de muchos Caualleros y Señores
Grandes que biuian con el, y en muchas
Ciudades de Castilla casa de Ombres
Muchos. Sus Señores ordinarias
fueron Muchas las Heziones, y muy
Mayores

Mayores q conocimos las hezeba:
ssi encasar huerfanas y sobarencas
ciegas, y redimir Captivos, como
en otras muchas Maneras: y allende
de esso al tiempo que el Cardenal co
mia, quantos Pobres Mendicantes
en la Corte concurrian, todos acudian a su
Palacio, y les davan de Comer con mu
ydad y especial Cuydado de Caridad
y con oficiales deputados para aquella
espitalidad ordinaria de forma que
nunca sucedia aunque era grande
pudo Bastar conplidamente a lo que
Bastava su santa Intencion y Ube
ral Mano: su conversacion y la fami
liaridad que tenia especial grandeza de
Dios inserta en su Corazon y Animo.
El qual Santo consintio que ninguna
persona

Pasona figura del Cardenal Mon
tanta, ni dexase de Cobiciar de venirle
Podeis tener por cierto que no se con
Sugere el descubrimiento de las
Indias sin el Cardenal, porque don
Bartolomal Colom primero Almiran
te dellas, desconfiado de todos los Me
dios que buscaba para Complir tal Viaje
Saldenea, en solo el Cardenal hallo
acogimiento y reserubio del fauor
que le hazeuen diremos Porlado
lebio, aegana y alos ayres della, tan
to Buenos como todos sauemos y aue
mos uisto con muchos ojos, y por medio
del Cardenal el Rey y reina Catoli
cos acogieron y reciuieron a Colom y
le despacharon y firmaron para su
uegacion. En las Cosas de Cauallero
ningun

Mas quando fue en su tiempo mas
el Palacio que el Cardenal, tenia
cuatro muy agraciado, y en las Vera
las armas Sujo Mesa que con su rigor
las avia en la Batalla de Aro donde
Mostro su persona un Corazon In
victo, y en todas aquellas Differencias
de Portugal, y despues en la santa que
ara contra los moros de granada, en
que su persona y Consejo del Car
dinal Dumuchas ganancias fue mu
cho caudal para la prosperidad
de los Reyes Catholicos de gloriosa
Memoria Don fernando y Doña
Isabel. de alli por sus meritos y
leales servicios le dieron las dignida
des Arzobispales que avia dado, y con
quistado aquel reino de los Infieles

Moriscos

Hicieron en el mrd. de Menezes
y otros lugares con titulo de Marques
a Don Rodrigo de Mendoca Arzobispo
Mayor. Muchas cosas se podrian decir
del Cardenall cumpliendo con la
Verdad en que auriamos menester
mas tiempo del que tenemos para
decirlas. Pero pollo ho se pondra con
pesar las demas. Una cosa no quiero
dexar en silencio, la qual si los seño
res de este tiempo viesen deuria
Cartar abandonar mas comedidos y
mesurados con sus amigos y criados
y aun para sus propias Conciencias
les seria asi provechoso auiso
y doctrina. Es, que en su casa no auia
ni tallaua lugar sembrefalso de virtud
sino la calidad de cada uno. Y assi el
aduerte

A Fuerza de Dios, de ningun
Interessorio, ni Importunacion
Seruicio, sino pungido de vn desbarato
ocasion de su propio pecho Conciencia
y con vn Natural y cierto conocimiento
que Dios le administro para entender
el Merito y Calidades de su
Ciudad, assi aproporcion Benia el
Ciudad, y mucha vrecreacion, en los
sabis facer y remunerar. Y eran
Letrados beneficiados y Doctorados
en Renta y dignidades y oficios, a los
que quesion seguir el Saluto Cherical.
Y ni eran caualleros Dranaua su per
sonas con buen tratamiento y ar
mentados y Dauales Benencia
y oficios y Dauales las mas liberal
mente en quanto Podia. & a los otros

Dell

Sus seruidores demenos Calidad
contentaua y daua muy entrañablemente
sus salarios y buenos pagas sindar
lugar a que desseandolas tuuiesen como
el seruicio del Sallario antes que llegasse
el Pagamento y Sacialles otros lo
cornos y ayuda de Costa. de Manera que
ninguno dellos suios desseaua mas
Dignidad ni pensaua Merecella sin
ser sayo y estar bien en su gracia
Sallua Dexo el en este mundo y assi
Sallaria el argumento en el otro.
Y cierto que me dixeredes que Inuencion
en aquella que tue porque aunque el
Santo es Clerical estas letras parece
en Alguna Manera que no son decentes
sino se Conformar con el Lazi de la
Rida

Sida y orden en que bienen, nº Remiro
que esta sera que de hallar sino muy bien
en lo temporal, y espiritual que fue
tan General como decis. Veo que
trae en el chapeo, o capelo Vn cruz de
Jerusalem + de oro y muy rica, y de las
piedras y perlas preciosas que en ella estan
engastadas: y en el falda se de Marroqa
trae mas aues bordadas de oro y ambar
quebras arriba y de la corona pia, mas
letras Mayusculas Antiguas en mas
excudos de oro de Marrillo: En fin
yo os confiesso que no lo entiend
Sr. R. Vnos los daza a entender
consultera que en la Mano la trae y cre
yo que asi como el Rey Catholico da la
sua Sanctoméno El Cardenal, la
Cruz que dais de Jerusalem trae el Porque

Mirad lo

El Titulo del Cardenal que
tiene en Roma es de la Iglesia de San
ta Cruz de Ierusalem. Las armas de
su Bordadura son las quelos Latinos
llaman Ellegulla que el Bulgo llama Cuchi
llo, la qual se escriue que tiene tal distinto
natural y propriedad que conoce la
Ballena, o Lemperdo de la Mar antes
que venga, y assi como le llega esse conoci
miento, huye del Agua y se viene a la
arena y costa de la tierra y derangara
la Mar gritando. Y quando los Ma
rineros la ven aui a coserse apellidando,
conocen y tienen por cierto el Peligro
Naufragio y que el tal suedera la tormen
ta. Y procuran con toda la diligencia a ello
possible de salir a tierra, dessea

Puerto

y proprietatibus rerum
lib. 12. Cap. 26.

Puesto seguro si queden entendido lo hezemos lo demas por sus Señores, quien llegando donde llamamos mepuso en llamano y procedio por paso adelante donde el Rey Cristoval le esperaua

La tormenta sin sor nota
es antes manifestada
de la megula: llamada
otro nombre Pauiota.
Mas si bien conocimiento
de mi fortuna Soulera,
yo se de mi pensamiento,
que por temor, ni tormento
de llamar, nunca saliera.

de la megulla alias Pauiota

El Mey N.

Señor Don Pedro Alvarez Osorio Mar
ques de Astorga Conde de Trastamara
y de Santa Marta, señor de Macarra
de Malabos &a. Digo

Quinqg.l

270

Señor

Marques de Astorga Conde de Trastamara & de Santa Maura Señor de Macaria de Villalobos. Don Fernandez Osorio. Ordoñez

XX.

Señor

Don Fernandez Osorio Marques de la Ciudad de Astorga Conde de Trastamara y de Santa Maura Señor de Macaria de Villalobos, de la muy Antigua y noble prosapia de los Osorios, conocidello por ventura: Y avisbes que fue enamorado fue Juan Señor Caballero y gracioso y de linda Sanidades. Alcayde. muy

Bien

Battalla Prima

Bien leyi y conocí y tal era como
dicen, aunque algunos de sus Amores
no le dieron mas autoridad para
saber en que sea esto en saber un
Sombre Mesa que otro encubrir sus
vicios. y no sierto que en su tiempo dos
otros tan metidos en esa culpa, pero
como mas cautos no eran tan publicados
por enamorados. & como era este señor
Manceno y vazio y el Alba sangre
sulada le salia encubrir en essas
faltas y assi sucedio al revesto quando
le desafio Don Bernaldino de quien se
Peso non dotanto esto. Se trattaua a las
mugeres seruanas como ellas lo merecian
que se quedauan infamadas Bernaldo
y se quedaua viendo ellas. [illegible]

Dialogo XX.

Como me pareu ami que no deffe
desafio, lo pude el creer, ni que ouo
que loarle al Marques, ni a Dona
Menoca de Navega señora de Torde
sumos por quien esse desafio se fundo
y que no sonrrad el Don Bernaldino,
aunque la señora Hue dexada Dom
tal como de antes era tenida. Y que el
Padre que Don Diego de Sandoua el
menor Culpada era ella, si saue el
fin que ouo en la Horca de la
Pared de Madrid. Y el Cr. Sim
bien se que es menester que estrabe
de aquello que que el Muno año de
1495. Sabemos en el desafio el
qual Era poco Caro el Marques alegando
sus fuzidias escusas, y no quiso ir a la
uarra. Donde el Don Bernaldino le tenia el

Campo

Bad.ª Lum.ª

Lampo asegurado. y S.S. dexemos
esto que como no fue fundado sobre el
ayre de la boca en el quedo con mas
o menos fuerzas para las partes atenta la
buena y justa consideracion de los nobles
juezes desapasionados y no adelantemos
esta Materia, porque nuestro intento
no es de ser pleyto en estas causas: pero
querria que me dixeredes como pasa lo de la
Hermosa platera de Valladolid, que di
xistes desearo que sauia el Marques
Paxe buena Mana con mugeres liuianas
y S.S. y tampoco me parece que es esta
Materia para aqui pues se dixeremos
las travesuras lisidonosas que practica
tarmente de señores auemos leyd
y aun esto seria entrar en vn pielago
y pasceso, Dexandole acuar de passar
y esto lo quemos queda de beuir. y S.S.

Alvarad

Dialogo XX.

Mirad a Ffi es como lo deis, mas lo que es como frequento de Platarem bien ef que se diga pues que poda ser provechoso aviso a otras mugeres. ALC. Os os dize lo que fue publico. avia en Valladolid una hermossa muger de un Platero de genio. Parecer y parencera en aquella calle que se llama la Cotanilla que es muy frequentada y Sumanido no era Poco celoso. y Pareciendole bien al Marques truxo sus Alhajas y Sentidos tras ella, y como comunmente las mugeres son cobiciosas el Marques dava les Joyas y cosas acordandose que dicen Dadivas quebrantan penas, y assi ella mal considerada vino a conclavi en su Conciencia que el Marques le diesse

un Collar

Bxd Quinta

Un Collar único que tenía de oro
y piedras y perlas de mucho valor que ella
le ~~acomodaría~~ ofrecía en su cama con tan
to que se fuese muy secretamente y
llevase el Collar. Y para fenecer esta
sucediósa Negociación y que mas sin
peligro de la gente se pusiese aguar
dando que el Marqués se fuese a la fuera
de Medina del Campo y de allá el
Marques sabiendo la conclusión de este
trato y llegó al caso y dió a la Mes
tera el Collar y que se fue a dormir con la
propuesta hecha y llamó con ella a sus
vecinos de Arcabanse de aquella noche
y como quiso amanecer Mas tarde
el Marques que se fuese porque era ca
sada y por quenda la Infamante
de esta causa de se saber su adulterio

el Marques

Dialogo XX.

El Marques d'Villena d'Menandros
le de agua della que tenia para el
Pedro y dolíale el verlas tanto que
por tan breve espacio. Y ya que quiera
pareció Abdaly el Sultano dia ella
continuaba sus suplicaciones porque el
adulzero Señor le hiciese, y asi con
lagrimas le dixo. Señor porque me
quieres echar a perder que sazana sera
Memorable d'Magestuosa como la
Vuestra pareceme en el Cuchillo d'mi
Madre el que el Sultan me pone a
Executar en mi Persona, Dassi sera
razon que dos Cabezas Vuestra. Por
Señor por el Amor de Dios y por solastra
Verguenza, y que d'Mania no tengais
Misericordia. Dassi a Mi Señor le dixo
otras Muchas Palabras Para le

mover

Bata Prim.

Mouer acompañar y embarcar de la
casa: junto con esto andauan Alger
nos viejos que a entrambos amonesta
uan, al Marques porque se fuesse
casado; y a ella porque el negro
y venguencia en que se veya. Tomo el
Marques como se rio cerca de la Alua
soliendo se mas del collar que de la sus
peda, dixo aun pasc que auia llena de
consigo que fuesse a dexa a su Maestre
sala que siciesse muy bien quisar de
comer y le llenassen alli el Marques con
trompetas y atabales y menestriles alre
dedor porque aquella fiesta alli se auia de ce
lebrar y alli auia de comer. En fin que
la Barlada y Inquisiciones muger
y como se ver en tal trauajo le dio su
collar y el marques le fue rezeyendo
de la

Dialogo. XX.

Dilla, la Platera quedo por tal como era. y por se tera que quella burla todo el pueblo en Castilla. pero no creais que es amuger ni quantas tales lo siguieron quedaron escarmentadas ni con proposito de dexar de ser malas sique se determina de sello. = Sr. la Platera quedo pagada como lo merecio y el Marques fuego con ella como sombre diesto y comprador barato de semejantes cosas. Mique el goco es breve y desonesto y el gusto que les saca de tal delito es mortal para el Anima y vergonoso para la persona. Vengamos alo demas y decidme si esta cosa es Antigua en Estado = Al C. si es que se es cavido que en el Reyno de los conde de Carrion porque dexaron a sus Mugeres

Sal Bisaj

Bala Gzima

Las Siſas del Cid que dáy ineinando
el Rey Don Alonso. 6. que ganó a Ale
do vno dellos Jueces que para ello fueron
Repuestos fue el Conde Don Gonçalo de
Campos gran señor en Castilla el qual
pretenden que deuen dar los Gonçalos y Villa
lobos. Y fernan Rodriguez Gonçalo fue
vno dellos Testigos que pusieron en el Con
promiso de Don Alonso de la Cerda
sobre la renunciasion del derecho que
tenia a Castilla y de la sentencia que
en ello se dió por los Jueces Arbitros que
fueron el Rey Don Dionis de Portugal
y el Rey Don Jayme de Aragon a su di
cando, el Reyno el Rey Don fernando
4.º y fue testigo assimismo de essa sen
tencia Don Juan Gonçalo Maestre de San
tiago y Don Aluar Nuñez Gonçalo que fue
Caballero

Dialogo. XX.

Caualliero muy principal que despues
de los sus años y muy aueptos al
Rey Don Alonso .xj. de este nombre al
qual le dio Conde de Castamara .e. S.r.
ques que le deuia que este mismo Rey le
dio Mattar de esse Señor .e. Alcaffa
lo escriuen. y que lo Manto vn Ro
mera flores de guzman que le dio por
ello el Rey la villa de Deluez que
era del dho Conde .e. S.r. esse era
buen escumiriar ques que el Rey que
dio le dio supiuado y Camarero
Mayor, Conde de Castamara y de
Tomos y de Parria y le dio el Señorio
de Riuera y Calzeera, y adelanto
Mayor de la Frontera y perdiguer Dona
por en la Orden de Santiago; y tam
bien dio Mattar segun dicen el Rey

Don

Bas. Dem

Don Pedro Subiso a per Alvarez Flo
rez en Sevilla zulla. y al C. y assi lo dice la
misma Historia. y Porque me preguntas
tes si esta casa de los Florez es tron
qua en estado, o se dicho de algunos se
ñores de Estado Antiguos en España.
Pero propriamente esta casa del Marques
es de las que mas años ha que tienen
Estado assi Porlo que esta dicho del
Conde Don Florez de Campos como por
que en Castilla, quando reino el Rey
Don Juan. 2º Solos tres Condes avia en
sus reinos que eran. el Conde de Me
dina Sid. y el de Castamara. y el de
Niebla. y la casa del Conde de Castaño
mara es la misma del Marques de
Ayora. y por esta misma
Copilacion Valeriana dice que el Rey
Don

Prologo. XX.

Don Juan. 2º Rey Don Pedro Alvarez Osorio esse Condado de Trastamara y Ma-
ssies la Herrad y assi passo su Padre
de esse Don Pedro Alvarez Osorio que Don
Alvar perez Osorio Señor de Villalobos
y Cabeza Verde: y demas de esso tambien
hallareis en essa misma Letrera que la
heredera Sisa de Don Alonso Henriquez
Almirante de Castilla y de Doña Juana
de Mendoza su muger que casada con
Pedro Alvarez de Osorio Señor de
Cabreza y xiruela Parecieme que sin
esta casa del Marques de Astorga ay otras
dessa linaje de los Osorios y Ma-
das las que ay fueron Marques de Lo
y de Ma han salido y se han dado. assi
como la del Conde de Lemos y la que tienen

el Marques

Bab. Fim

El Marques de Villafranca Don Pedro
de Toledo Virrey de Napoles segundo
Disp. del Duque de Alua Don Fadrique
pero esse Marquesado de Villafranca de
Valeazar (o de Cacuelos) tiene el
Dho Don Pedro de Toledo Don su muger
Doña Maria Osorio de Moqual se axa
Marquesa Con su lugar y de su Ilus
tre linaje de Osorios muy señalados
Caualleros ha auido en España y en
tiempo del Rey Don Juan 2º fueron Don
Aluarez de Osorio Señor de Villalobos
y Castro Verde y Don Aluarez de Osorio
el de Astorga y S.N. Yo pensaua que
todo era Un linaje. y A.C. y todos Uno
pero son dos casas distintas y cada Una
con su Señor Un tiempo y Algo Parentes
Tan juntas y es Una entrambas. y S.N.
Yo Suelgo

Dialogo. XX.

Fuelgo de Bauerdos dixo que
que deseaua saber las Armas de Villa
lobos. y bien se que destos offorios ha
uido notables perlados y muchos
R. A. R. no ay duda en esso y dello
que me acuerdo. Fauer leydo Don Dongon
calo offorio obispo de Orense. Don gar
cia offorio sobrino del Almirante Don
Henrique, fue obispo de Oviedo y despues
Arcobispo de Seuilla. Don luis offorio obis
po de Jaen. Don diego xuarez de Gus
man. e offorio obispo de Cathania en
Sicilia y electo de Leon y otros muchos
que seria largo de contar. R. V. R. El
Conde de Trastamara en tiempo del
Rey Don Juan 2º dice su Coronica que
era Don Pero Alfonso offorio y el hijo
Don Lucas offorio Maua Indiano en el

Arcobispado

Bat.e Prim.o

Arzobispado de Santiago. ~ AL C. ~
En la Historia del Rey Don Henrrique
4.o Castellanos que quando los Caualle
ros desleales se entraron en Valladolid
contra el Rey Don Henrrique vno
dellos que primero fueron a seruir al
Rey fue Don Fer.do Alvarez de Toro Conde
de Castamara Señor de Macarra de Villa
lobos al qual por este seruicio le hizo el
Rey mrd de Astorga y le dio titulo della
~ RESP. ~ es aquese Marques de quien
se comenzo muchos Prologos, o su padre, o
abuelo. ~ AL C. ~ no es aquese
sino su
este de quien hablamos es el
Marques de Astorga.
~ RESP. ~ El obispo de Zamora Don Lu.s de Fon
seca quedando sonda con el Marques
quando los

mrd de Astorga

Diálogo. XX.

Quiendose aunque los conoçia en
tranbos. y al C. era sabio Sormano
de su Padre y fuese obrigo una de
las buenas lanças de España y aun
de la mejores porque la exercitaue
Contra Infieles, y fuemuy Valie
roso y diestro en la guerra tanto que
despues que fue nudado de Aguarda de
Alhama el Conde de Sendilla D.
Diego Lopez de Mendoça que despues
fue primero Marques de Mondejar
fuio el cargo y guarda de Alhama por
los Catholicos reyes y quedo alli por
su general Cappitan fue obrigo Don
Luis Ferro. y S.M. y pues que tras tal
Cappitan como el Conde de Sendilla o segun
otros dicen tras puerto Carrero sobre de

Alma

Bta Prim.

Salina pusieron el Pedado mal
sexra pallas letras mitetazes de Balanca
que por Beslago .r Al.r no le ffaltea
uan las letras sacras que buen letra
do era, Pero como subdugado de San
Juana en la ffronera de los Moros con
uenialle saber las vnas y las otras ya ffi
les bino muy a guerra como Caualler
o Sauia muy bien sacerla y ffi les
proueieron aquellos Catholicos reyes el
cargo que es dio de quedo la quenta como
quien el era y sino se le acauara la
vida en flandes el pasara a otra ffe
sia de las Principales .r Ser .r como
en flandes .r Al.r porque como el
Rey y la Reina le querian mucho
de Serian Pordegrande confian la

ffue

Hallego. XX.

Fue mandado a acompañar a la Princesa Doña Isabel su Bisamayor a Portugal quando casso con el Principe Don Alonso que mato el Cauallo año de 1491. años y despues el año de 1496. fue a acompañar a la Serenissima Reina Doña Juana mi Señora quando fue a Flandes de casar con el Serenissimo Archiduque Don Felipe y fueron con su Alteza el Almirante de Castilla Don Fadrique. 2. y la muy Illustre Señora su Madre Doña Maria de Velasco y el obispo de Jaen Don Juan Ossorio y Allarmuzio sirviendo a sus Altezas a los quales pesso de su Merced conmuzarlos y a todos los Ossorios con la perdida de Calparientes y tan señalado Perlado. Y se no

Tengo

Dato. Prim.

Tengo de dexar de preguntar cosa de
que no dimi me quise se hazexare de pre
guntar. acuerdome haver leido que el
Conde Don Osorio y el Conde Don Nuno
de Nara fueron presos en Mecabillo
y no lo tengo bien en la memoria como
passo aquello. y si en el Valerio de las
Historias eclesiasticas lo podreis tomar a
leer, y hallareis que essos Condes que decis
fueron presos por el traidor Lope de Asenas
en el Castillo de Loxita quando aquel mal
hombre se alzo con el y sobre seguro los
prendio con engaño y enbiole a Salla
de parte del Rey Don Alonso. 9. que
fizo las huelgas contra el qual se auia
alzado aquel mal Caualero Lope de
Asenas pero de esa salio otro traydor que les
mato a el abaricion llamado Dominguez

Vall.o de las Sist.as Ecc.
lib.o 6 Cap. 5. en el
Diario. 18.

Tassi fueron

Prólogo. XX.

Y assi fueron libres los Condes del Rey ouo el Castillo &c. &c. quien fue Don Alvarez Osorio señor de la casa de Villalobos y Cabreverde &c. &c. y creo que deuia de ser Padre, o Abuelo deste Marques de quien tratamos por que en la confirmacion del Preuilegio de Soldo fha el año de 1434. en tiempo del Rey Don Juan segdo hace mencion de esse Caualler. &c. &c. Por cosa notoria se tiene en nuestra España que este linaje de Osorios es de los Principales y Mas Ricos (&c. &c. pobres) (entrego) querria saber de vos las Armas de los de Villalobos &c. &c. muy Notorias son essas Armas porque es un escudo de oro con dos Lobos de gole[illegible]

que obro[illegible]

Bato. Prim.

Que estos llaman desollados, pues
estos en pall. vno mas alto que otro de se
guida las lenguas sacadas que miran
ala Parte derecha del escudo. las
quales dicen libros de Armas que el Rey
Don Alonso. 8.º las dio a Aluar nuñez
Osorio supriuado con titulo de Conde de
Trastamara y de Lemos y Sarria y señor
de Ribera y Cabrera. pero como os
he dicho muchas veces, no son
los libros de Armas para mi sino lo
que se deue creer, que es que son muy
mas Antiguas essas Armas, porque
las mismas traxia el Conde Don Osorio
de Campos en tiempo del Rey Don Alon
so. 6. y del Cid, pues dicen que este
Conde Don Osorio descende de Ama se

Lib. de Armas.

Jaun

Rálogo. XX.

Aun tambien digo que los tengo
por mas antiguos que al Conde don
Ffonso, pues ffe ressen no se dice en
toda la historia del Rey Don Alonso
6. ni della se puede colegir sino que fa
era gran Señor y engañanse los que otra
cosa sienten. Lo Libro de Armas
Lib. de Armas.
que dice assi. A los Mill años de nro
redempción el Conde Don ffonso entro
en la Batalla del Rey Almanzor
y en este tiempo el Conde trahia los lo
bos de oro en campo de goles y el sangui
no y assi usaua su Cota de Armas y
ffuerontos Moros Vencedores y yendo
Vencidos los christianos el Conde don
ffonso trahia buena gente de su casa
y Parientes y Vassallos y fue tan
Valerosamente.

Bas. Pum.

Valerosamente que por su esfuerço
fue vencido Almanzor y sacó tantas
heridas el Conde que la cota salió tenida
de su sangre y los lobos que eran de oro
parecían de sangre. Por lo qual el
Rey le concedió y mandó en memoria
de tan señalado feito y victoria que
el Conde truxese de oy adelante los
lobos de sus armas de gules y sanguinos
en campo de oro. Este Conde tenía
quince mill vassallos en galicia en
campos y por su devocion dejó mos sus
vassallos y dió mill dellos al monas
terio de Lozemana que el que el Obispo don
de Santiago (que es en galicia) y este
mió por santo. Pero la mayor antigue
dad que este linaje de Alcança y
que esta impreuilegió en la Iglesia de
Santiago

Diálogo. XX.

Santiago de Galicia de cierta merced
y donacion que un Señor de Villa Sic
tio dada Iglesia de cierto lugar
ues es la fecha del privilegio año de la
Natividad de Xpo de. 850. años. Lo
Esto es del libro de Armas y quisiera
yo saber visto Privilegio y tambien
quisiera que me dixera que rey fue
Aquel que conceso y mando que los Lobos que
aquel Señor traia de oro los tuviese
de color de sangre que en verdad la
Consideracion fue buena. Y la occasion
santa en defensa de la fee. y de Vr
la Manera que el Privilegio que
dixistes de cuio fue fecho año de. 850.
en este que estamos de 1550. ha que se
sico essa donacion 700 cientos años. Y
se sermona y grande Antiguedad, que
de Ma

Bato. Quim.

Villa segun de Colegia que en mucho
Mas tiempo eran y a Caualleros y gran
des señores los de Velenase y que el que
Caua lugares en Murcia sanchez siglo sa
que otros muchos le quedauan para su
Patrimonio y Estado. y Alg. y para
lo antiguo basta lo que esta dho y para
lo Moderno se pongan en Memoria que
entre las Ciudades quedo don Henrique
el Castilla Conde de Trastamara a ser
mano del Rey Don Pedro viniendo a su
obediencia y seruicio fue uno de los
Caualleros que le fueron del Fuero
del Esforcio. y en aquellos tiempos fue
buen Caualler Fuan Ro Diaz el
Esforcio, por el qual escaso de la Muerte
Don Fuan perez de Castro. y en tiempo
del Rey Don fernando el quarto fue don

fuan

Rallogo. XX.

Juan Afonso como ya lo tengo dho Maestre
de Santiago. = S.N.r quien fue aquel
Afonso que offendió a Benauente en
tiempo de las guerras y differencias del
Duque de Alencastre como paso aquello
= Al C.r Gomes lo dize. en essa sazon, o
poco antes Mamo Rey en Portugal
el Maestre de Aviz Don Juan hijo
Bastardo del Rey Don Fernando de
Portugal y confederose con el Duque
de Alencastre contra el Rey Don Juan
Primero del sal nombre en Castilla y
dio Duque llamarse Rey de Castilla
y de Leon porque era casado con
Dona Constanza hija mayor del Rey
Don Pedro y de Dona Maria de Padilla
y los Ingleses y Portugueses fueron
sobre Benauente con su exercito, la qual
fenda

Batª Primª

Venia por el Rey Don Juan de Castilla Don Aluaro Florio que era un Cauallero poderoso de tierra de Leon y traua con otra seiscientos lanças y pelearon en las Barreras muchas veces y tornaronse en algunos dias los Contrarios porque eran señores del Campo, pero no pudieron auer a Benauente porque les fue muy bien defendida, mas tomaronles tres villas que eran del dho Don Aluaro Peres Florio. que eran Villalobos pequeña poblacion y no bien murada. y otra que llaman pialos y otra que se dice Valderas de donde se proueieron de vandos y como auia pestilencia y poca los Contrarios perdian mucha Gente demas de los que morian en la guerra, tomaronse

Emporuga

Folio. 20.

En Portugal conmuda Perdida
el Año de su Excelto y este Don Alvar
Perez Osorio fue abuelo del Marques
de Astorga de quien se Començo mas
Historia. y S.N. Yo quedo bien sin
Formado de todo lo que es Preguntado
decidme con quien casso este Marques. y
que Hijos hubo. y A.C. casso el Mar
ques con Dona de
Sus en ella el Marques Don Alvar Pe
rez Osorio que fue muy Valeroso
Señor y tuvo a Don Diego Osorio otros
Hijos: y a este Don Diego le llamaron el
Enamorado. y S.N. Por que se dixo
el enamorado. y A.C. porque se casso
Voluntariamente con una Dama (que
bien le parecio) de la Reina de Aragon
Muger segunda del Catholico Rey Don
Fernando

Pad.º Prim.º

Fernando la Reina fermana
aque Dama se llamaua Doña Cata
lina Maranon hija de vn Caualler.º
del Rey llamado Maranon Caualler.º
de la orden de Santiago y como Don
Diego Yllario tubo gran de aquella gentil
Dama no atendio a otros Doctes mayo
res que auia en Castilla por serquien
Sera. Mapeauona el Marques Don
Aluar perez y Yllario enotra parte hablare
mos mas particularmente. y el N.
Gov. de este señor Marques quando
Entro en Leon muy incosido y grande
y tenido por Prudente y buen señor
para sus Vasallos y Criados y su
persona y casamiento bien Sauida y acompa
nada de Caualleros y Hidalgos y muy
apacible y humano en su conuersacion. y alle
agora

Dialogo. XX.

Agora tenes de entender que los que en la Mocedad son travieso, que con la edad son otros el tiempo ha de hacer sus curasos pocos fallares por dexados o graues quando Mocos que en la edad Madura no sean Alterados, omeu Locados de lo que fuezon porque es verdad lo que los Naturales dicen de los Septenarios de la vida siempre en essos Hermanos de Ma ay Mudança notable. Pero dexemos esto y Bolueremos a el Marques yo os certifico que fue vn Valeroso Señor y que era corta de ver el Concierto de su casa y la Gente de Armas de Guerra que ordinariamente tenia era muy bien pagada y muy luzida por que quera que todos Estuvieren bien en cabalgados y Armados en quanto de guerra Pero

Bolueremos

Cap.º Prim.º

Y tuvieren Necessidad de buscar ni comprar
cosa Alguna para exercitar la Mi
licia En qualquier Sazon, o tiempo que
fuere necessario seruirse Este Señor de
los Sayos ... S.N. Y esto es la cosa que
da mucho Contentamiento al Señor
Capitan que ha de Mandar sentes
de Armas, y en que no le permite del
cuyd. ni flaxedad, y en que conocerá
el Soldado que sabra seruir pero aber
tas de las buenas Partes del Marquess
no quedo acordarme sin raxa de las la
grimas de la Hazeza, y me Bancelo
Descuidar de preguntar que Armas son
las de los Villalobos, Porque aunque
el Señor Marques sea Cauesa de los
Osorios y Villalobos como es notorio ves
que en España ay muchos Hidalgos
que los

Fra Logo. XX.

Que los vnos se llaman de los
Zapellidos destos, y otros del oro quiero
saber si las armas son vnas mismas.
que en el nombre son differentes. Al
los vnos y los otros son parientes y tienen
vnas mismas armas pero differenciase
en las colores desta manera, que los
officios traen los dos lobos de gules y el
campo de oro. y por el contrario los villa
lobos traen el campo de gules y los lobos
de oro. puesto que algunos libros de
armas dicen que el villalobos sacadetraer
los lobos de sable y el campo de oro: y
otros dicen que los lobos sande ser negros
quitados de oro y el campo partido
en pal y la parte derecha de oro la sinie
stra de plata. offi que los lobos de la
mitad dellos adelante sten sobre oro la

lib. de armas.

otra

Bad. Prim.

Otra mitad sobre Hatta. Conforme
se determinar qual es lo cierto sino
viene por donde, y algunas y muchas
veces me requerido informar de cava
lleros en lo que toca a sus armas propias
y los hallo tan ignorantes como si en
ellas no tuviessen parte, o nunca las
vieran y responden a carga cerrada que
assi les traga su Padre palabra por cierto
de hidalgo descuidado de su nobleza, o de
Barbaro salvage, y no conviene tan
respuesta para ningun generoso de
buena sangre. Todo hombre de buena
genealogia es obligado a tener bien en
tendidas sus armas y a saberlas blaso
nar aunque el Padre ignore en el caso,
que lo tenga mejor entendido su hijo
Asi una moneda anda atribuyendo
a los oficios de un hombre encanto de
que cabria

A tf

Dialogo. XX.

Que cabrá aquarros, y pelos con aquel
que les dio el nombre si creemos a Sabli
cas y esta sera una de aquellas que
despreciá con razon el Coronista flo
rian de Ocampo: y de tanpoco cre
dito no menos encanado, o drabo
que el que se toco en el Dialogo. 12. de
los Manriques. no se si lo aueis oydo..
Al cabo muchos tiempo ha que se essa
Nobela mal conquerta y a pena de
Verdad y deseo sedlo que tiene prometi
do de escriuir esse Coronista desde. XV. de
Diciembre de 1543 años y no me maraui
llo que sande Santo en cumplir su
Palabra aunque estamos ya en el año
de 1550. porque mas me Maraui llare
si el cumple lo que dixo en el pro lomi
o prologo de los quatro libros de la primera
parte

Bad.a Prim.a

Parte de la Cronica General de
España que recogio el Autor V. S. V.
que es lo que prometio V. M. dixo
que en la tercera Parte que tratara
de la destruicion de España y entrada
de los Moros y Arabes en España
entre otras cosas que dice que ha de escriuir
Florian de Ocampo. ara V. M. la relacion de las parentelas
y linajes que saueros en España con las
tierras donde procedieron, o tienen sus Pala
zes y Antiguedad y con las diuisas, o
Senales de sus Armas y la razon de sus
apellidos, muy diuersamente contados
de lo que hasta aqui algunos han escripto
en aquella Materia, Porque llenara
mas verdad y limpieza, si omitte
en ello, las fabulas de que aquellos se
agradaron V. S. V. se le ofrece a
Muchos

Diálogo. XX.

Mucho. Demos gracias a Dios, a vez dicho. Diversamente contado de lo que salta aquí algunos Sanescritos. Porque nosotros en este caso no entramos en ese numero pues que despues que A Dios aquesto dialogamos. aunque sean muchos años que se vieren lo que decimos, y plega a Dios nuestro señor que en estos años lo acuerdo y que salga a gloria suya y a contentamiento de todos aquellos que sin passion nos forzaren. y en quanto a lo que dice, que sera diversamente lo que sade contar que lo sanescritos otros. sospecho, que aun lo sacemos aquí y aun diversamente de lo que el lo contara porque somos mas viejos

que no el

Bad.a Prim.a

Que no se y de las Personas en quien
Conviencan muchos dialogos tocamos
Mas Conocimiento de Vista se con
versacion que no se. en quanto a deuer
Verdad y opinion que aguardara de
Conviencia y Mediante Dios nosotros
aguardaremos. quanto a las Sabillas,
y Fabulas aqui no las traemos por cau
Salmuestro, ni las aprouamos, sino
precisense algunas Para sacar de
Ignorancia a los lettores y entre tal
Gar y no lo damos en greuo, que
Mas le estime Hoque Moes, y por
que me parece que Conuiene saberse
assi para que cada vno lega lo que
deue tomar, o dexar. vt scilicet. repro
bare Malum & Negre bonu. y conste
a Vitamento, Salgue, que ries se dio
la Fabula

Prólogo. XX.

La fabula del Marques que dixas
ta otra delos Officios, sequiera por
que todos sepan que son enseñada
Al Cr. ya oserviendo q vos sane
que la otra Patrana del Capitulo
xij. ni esta que pedís No otras que se
eran q no querría Perder tiempo con
fabulando, o mejor diciendo x repitien
do, lo que otros antes que naciesemos
auían con que lo. Y quiero decirros lo
que quiere decir Patrana, en vnamu
y ranprouincia llamada de la Nerigua
y de Cueua en la tierra firme de nuestras
Indias. o vn negro, o negra le llaman
Patrana - y assime parece amique se deue
llamar Patenira, Porque es tan
negra quemada Anima. o ausem quod
Menitur occidit anima. y assi todo lo
que

Patrana 2d

Capitulo. 5mo.

Bat.º Prim.º

Pues memoria aura tal paga y
si aquí quiere algunas fabulas
no Comuestras Excuisan sino
para desengañar a los que piensan que
son de algun fruto, y si florian las
Dexa y no nos muestra ella verdad
Dequase fatta, no somos obligados a esse
valle para siempre, sino a sospechar
que pues la dilata no falla conque
satisfaer su promesa. Tornando
a la fabula que deci lo que yo tengo
mucho tiempo ha gyd novelar desto
es lo que agora dize, Pero antes de la
Novella os quiero decir otra a que
se animan algunos faziendo los
parientes de San Chrisostomo. Del
gran falsedad animada a la Inter
pretacion del Sumombre, llamado boca de

ro

Diálogo XX.

Calepino.

No por aquella dicion. Chrisostomus
aureũ os: i. boca de oro, os aurei. Y Yo
encaminan A Offorio. Vano funda
mento ami ver. Vamos a estro quen
to Menciona de donde otros dicen
que pende el nombre deste apellido
atribuido A Offorio, o Osorio. La
qual fabula me conto vn cauallero
de Valor y deste Armaje, muchos
Años ha y decia assi. Vn gran R.
de Donde duendemos nosotros que auia
Maxilla y quiso su exercito sobre
Ma Ciudad en gran Estrebo, o tal
necessidad puesta que los cercados
por se escadir de su Armaje asseuiendo
que este era vn señor atreuido y confia
do de su esfuerço vernia en el Parecer
que le Mouerian conque ellos se libraseen

y el

Bat.ª Prim.º

Al Murriesco, Semuiaron le sus
Embaxadores y Mandaron les
que le dixesen assi. Señor en esta
Nuestra republica esta vna casa An
tigua y Sumptuosa, en que de dia to
dos los que quieren entrar y salen
y estan a su placer sin Impedimento
ni temor alguno: pero despues que el
Sol se pone ninguno osa quedar en essa
Casa, porque otro dia se allan muerto,
sin saber quien le Matta: Tenemos
Nosotros se tiene que esta Plaga cosa
va segun nos pasados dixeron, quan
do vn Caualler, o Sad y sin temor
a vestase Manoelo Dsquiere tan Sen
suyorro que quede biuo. Nosotros sabe
mos que nuestro es fuerzo y persona
es de Santo Valor (y la experiencia lo
mostrado)

Pablos. XX.

Estado quien Caballero ay
en el mundo que con esta empresa salga
sois Vos. y si vuestra Ventura y
vuestra suerte que seais aquel que escape
el sal vigilia y lance vuestra suerte
sería seria bienaventurada en tiempos
los Señores y años en muy
adelante y obligar quien quisiés estar
una noche en la cama y a deba y quedas
seis bien que luego otro dia sin detes
timiento alguno les entregaran
las llaves y fuerças y unanimes les
otorgaran todos por vuestros vasallos
perpetuamente con que les guardeis
sus buenos fueros y los tengaés en
Justicia como si verdaderos este seño
rio y fuera de vuestro Patrimonio
y Dolengo

Rad. Prim.

No tengo y de Siempre Inmemorial
Quietamente adquirido. El Caballero
lo aceptó y pidieron Carrebenes
y seguridades a consenso de Ra-
bades, para tener y guardar la Capi-
tulad, y señalaron el día para la
Vigilia y Misa, & el Caballero como
Catholico se confesó y comulgó
ordeno su testamento y diremos
el Señor por obra su empresa, aun-
que sus amigos y consejeros le lo Ator-
uaran dandole muchas razones
para que no lo hiciese, a los quales
dixo, mirad, lo que yo tengo en-
tendido de la Batalla Nocturna, es
que yo e de pelear con el Diablo, y este
contrario cada día le tenemos, y este
el Demonio no tiene mas poder ni
fuerza

Prologo XX.

Quiera el que Dios permita que
tenga y el mismo Dios me la dara
Amen para echar de su casa al diablo
y convertirla en Templo y Iglesia
donde Jesu Christo se sirua y alabe
y lo prometi y el Cavallero Hombre
de Verguenza ha de cumplir lo que promete
y assi lo hare yo, assi lo que tengo
Pecho, como para abrasar la guerra y
que no Muezan mas Seres de los mios
ni de los Contrarios, y assientro en los
Casa al tiempo assignado queriendose
Poner el dia Armado de fee Xpna
y de todas las Armas offensiuas y defen
siuas que los Cavalleros Hombres de
Armas suelen de vsar. y lo poner
vn seba encendida en vn Candelero
y otro en otro a los Hiemos de la sala

Donde

Bab. Quinta

Donde se efferenta el Relego, en la
Cumbre della qual auia vna [illegible]pero y
curo y cuerbo de vian bien alto y despues
que alli lo dexaron solo el quedo pasean
dose y rezando sus deuociones y desde
a tres o quatro oras que alli estaua, oyo
gran estruendo y tempestades en toda la
Casa, y passado aquello vna voz temes
rosa decia Cayre, Cayre, e aquella voz
sonaua en lo alto de aquella sala: y
el Caualero se comenzo a signar y san
tiguar y encomendarse a Dios y tomo
vna acha de Armas en la mano que
tenia arrimada a la Pared: y luego
bino a oyr aquella voz mas terrible
diciendo Cayre, Cayre. y tantas veces
dixo que temiendose el Caualero
y deseando ya ver el fin de la cosa

dixo

Rallego. XX.

Dixo Cae quando quisiereides, y luego conjuran estando caso vn quanto de vn Sombre, o de Vmana effigie mentirado y figurose, saltando del suelo desmagarse a otra y el Caualliero con la echa lo desuiana de si y despues, oyo la misma voz que sonno a decir Cayre, Cayre. y el Caualliero respondio y dixo Caed y Cayo otro quanto y sumarse con el primero, assi que ya era vna mitad de vn Sombre, de Mamitad de Macinta para abaxo quedo cessaua quando le andar desmagarse a otra por la silla Moleslando al Caualliero y al Conu Sauba desuiana de si, y sonno la voz a decir Commar aspero y sonnido sonido a decir Cayre, Cayre, y el Caualliero Cansandose de

atender

Bad Prim.

Atender respondio Dios Cad
quantos quisieredes que Dios me
deffendera del Diablo. enontinente
cayeron otros dos quatos de Jacinto
arriba de vn hombre y se juntaron con
los Primeros y se fforno vn esgantado
Ble gigante con vna porra, o maca de fie
ro en la mano y primer detenimiento
con el Mayor denuedo que pensar se
puede fuese contra el Cauallero el
Corrieuio sandadamente como se le ac
metiera otro hombre humano y tales
golpes se dieron que la porra y la aba se
hicieron pedaços y vinieron a los Bra
cos y grande espacio cubaron y anduvie
ron tempestando a ellos sin descansar
Momento. Y quiso Dios que el
Cauallero

Rallogo. XX.

Caualler desuiuo Ombriza aquel
Demonio fantasma (que tal duda
el ser) y desque auille hubo bo
blo el enimigo, Venido, y dixo, sabi
ch. Como diendo almas osado, y
Valiente Caualler, que oy biues en
el Mundo: Mi pena es Complida
Sauere que yo fui señor desta tierra
y por culpas y delitos mios y de los
Vassallos. Tanto tiempo que oy
Encantado Tuiendo todo el Mas
que el Podo y matando a muchos
que aqui han entrado. Os ruego ya deste
Mal exercito y Voy donde Dios
tiene acordado que te perpetuamente
y que para ti Tenia guardada esta
Victoria toma estas llaues veras
Amigo

Bato Prim

Commigo Encargase de los Señores
que yo como amaxo guarde y no despen
di y emplestos Lumesos; y mostro
le dieszas Caxas llenas de Moneda
Antigua de oro y plata y desapareció
aquel Malditto. y luego se dió si
guiente y salido el Señor Alcaldes
Alguns Caualleros del Exercito Al
tambien de los de la Ciudad y como Ce
Vezombino Dieron todos muchas gracias
a Dios y la Ciudad se le encrego el
Caualleros Lazerido en su obediencia
y mando fundar en aquella casa vn
Sumptuoso Templo llamado la Iglesia
ria de Christo porque con su nombre e con
sufee aura el Caualleros quedado Hence
dor y Amazonte del dea y adelante
Rubrado

Hallogo. XX.

Mossado, y de ay vino a dezirse el
Nombre offrio en sus subcessores. assi
que veis aqui como le sto gustas
Nouela en que yo pienso que no ay parte
pero porque no piensen essos Caualleros
offrios que ignoramos la fabula,
o quelles quitamos algo que a su proposito
sea (si bien es todo lo que bien entendido
Ningun offrio de sano juicio aceptara,
Ni quiera en su fauor la compusicion
de Nouella, que es para espantar los
Niños y admirar los hombres de
Mal juicio, y Lazarrerse los
Discretos: Son fabulas me parece que
se a dado noticia de Vna gran antigue
dad de la nobleza de Sobrasco y los
que fluian de Campo Tenna Ciudad
de Ver aquel preuilegio de los
Hallados

Bad.ª Quinta

Vassallos dados al Monesterio de
Valencuana de que de suso se hizo Men
ción. y N.r que zerro el Vassallo
tiene esta casa y Estado y que fforta
leza. Alc.r Malaga es vna muy Gentil
Ciudad con vna fortaleza muy buena y
pocas casas ay en España tanbien Mu
rados por la disposicion Natural y asiento
della, Y se auenta el Dar Credito a la
casa del Coronista Siculo (alias Luis
Marineo) el cual tiene y cincuenta
Lugares y a muchos Lo qual quiere
llega a los treinta y que sus Vassallos
son mill poco mas o menos. Se
quiere que esta casa es publicada en buena
Cabeza y de largo tiempo poseida de
Valerosos Señores, y muy acreditada
en Leales a la Corona Real de
Castilla

Siculo.

Prologo. XX.

A Villa y N. y Starballe
fabulas de aquellos quentos del
hombre, o demonio encantado que
auei Dicho deuen ser los que florian
de O Campo dice que ade condena
quando salga aquella sucoreiro de
las Damas que de su Promessa aten
demos, y que se sarda de nos lo
enseñar bones que se sega quando por
aqui passare que muito o intento
no es aprouar fabulas, ni quitarlas
a sus dueños pero con tal condicion
que lo entendemos por lo que es al
aqui no se da credito a cosas fuera de
verdad, puesto que el poder del diablo
es tal que puede enganar los hombres de
muitas maneras, si Deos por su
Bondad e misericordia no le fizesse
amano

Bata. Quem

Alamano para Rebiznos de Al
Gerascosas. y SSV. y de que Ma
nera trae el Señor Marques de
Alforja sus Armas. y Al C. y como lo
Se las vió traer al Señor de quien aquí
Se trata es como aviendo y de Ser Perei
Patente en esta figura. Q. Lo tom
bre sobre el escudo un Baul, o Selmo de
Gomes de Cinco Cambres con Sinoll
o Legendencias de oro y de Goles y sobre
el Sinoll un Lobo conforme a los de el
escudo ::

226

Illmo Sr. Señor Don Don Alvaro Alfonso Marques de Astorga Conde de Santa Marta Señor de la Casa de Villalobos &c.

El Muy Illustre señor Don
Aluar Perez Osorio Marques de Astor
ga y Conde de Santa Marta señor
de la casa de Villalobos y garienso ma
yor y cabeza del Muy Illustre Antiguo
Noble Linaje de los Osorios y sue
ro del Marques Don Aluar perez
Osorio su Padre del qual ya auemos
tratado venia Juntamente con otros
dos señores Marqueses que eran Don
Luis Ponce de Leon señor de Villagrasa
y primero Marques de Zahara: y Don
Antonio de Cardona Marques de la
Padula en el reino de Napoles todos
tres unicos y galantemente vestidos
y tan bien puesto lo que trahian y con
tal genoil Meneo y gracia que es
la particularidad quero toda
Lecc

Veces se acuerda nº de todas personas se
Concede Muestre vrio y acompañado
de gala y buen ayre, o semblante en el
que le has antes Veuis muchas veces
que el vrio se a puesto agorero se po
ne a desautorizad y Remedio de agallas
y en la mayor parte de la sta en el
Cavallero y su propia gracia y desembo
tura y que de tal Manera se aya, que
nº tenga nº muestre superflua gravedad
nº tanta soltura que incurra en arro
gancia nº vana presunción. Estos termi
nos todos que ha de tener decorados
el galan Cortesano tenian estos señores
tan sabidos y Versados que podian
aprender otros Cavalleros y hombres de
estado en qualquiera de los Marque
ses. a fin de estos cento lo demas

Como

Como en Marcossas de Palacio
y enseligenias de Damas, y en el
Arte Militar muy Atremadamente
ynstruido. era su ropa de Acero pe-
lo dillo Cortado fecho bizarras y por
los vaquos Parecia otras ropas de
azero de la misma color que no trauan
otras bizarras y tambien aquellas
Cortadas que enseñauan vnas fimbras
menores de Bella de oro tirado de dos
Lados enque yuan florridas las ropas.
era muy lindo vestido y muy lucido
y dauale mucha gentileza la cortapisa
de vna Jerga de vara arriba de Brazo
Blanco con la guarnicion de Bocas de
Manga de lo mesmo y todo el mas
Blanco Bordado de vn follage de oro
de Marcillo esmaltado y encanto
Arte

Este el primer sabado, quinto
de Pedro Sauer sin mucho tiempo ni con
poco precio: las Calças y los Sutones eran
conformes a las ropas. los Sapatos bedi
dos y Pardos con sus plumas de
esta color. los Sapatos de Terciopelo
y cerrados al ensima como las ropas sobre
oro batido. los Braçamantes, o Cuchillos
Alemanes con guarniciones de oro muy
ricas y las Vainas Bordadas de Sil
de oro de Canutillo con muchas perlas
las Medallas que cada uno de los Señ
res llevaban eran de mucho valor
riqueza y differentes como adelante
se dira y reis con muy bivas Mendas
y invenciones segun sus propositos. Por
que dicho señor Marques Don Alvar perez
de Osorio, Sabiendo, ahinase y Cassa
Damas seria superfluo pues donde el su

Padre

Padre Amo y Maestro de la
menor sera anuestro proposito decir
lo que del gran Sr de Ingenioso Ameimo
dó a entender a todos los que le vieron
y conocieron. y hablando con V. Mrce
de ningun señor no tengo dho que
ninguna cosa le faltó de aquellas de
quien se era hazer Bien a muchos
pobres conque hacer Limosna a otros,
assi en los exercicios de Magnanimo como
en la paz, en todo lo quen su tiempo
se pudo en especial en el tiempo que
las Comunidades se levantaron en
Castilla, Valor de sentir al Rey desen
viendole, y Alterando a toda España
causando quentos, azotando y
Ultrajando y haciendo y cometiendo
innumerables Vejaciones a las Ciudades y
Pueblos

Pueblos rrealengos y comunmente
desaforegando abodos los rreinos de
Castilla y de Leon y de Aragon Valencia
y galicia y los demas de España y no
solamente robando los lugares y
templos sagrados y matando y for
cando Doncellas y casadas pero hacá
endo otra ynumerables maldades
del desnaturado y escandaloso ayun
tamiento de los comuneros y luego el
atreuimiento de los Sabios a tal punto,
que las personas Excelentes y graues
de los Consejos del Consejo rreal que
gouernauan por la ausencia del Em
perador nro. S.r sus rreinos y adm
inistrauan la justicia entanto que
su Sacra Magestad estaua en sus
Señorios de Flandes y Alemania de
Alemania

semana, les conuino esconder
se, y mudar los Sauitos y vnos con
Capotes y otros disfrazados, secretamen
te se salieron de Valladolid y del
amparo de aquel Tribunal porque
no los matasen o prendiesen los Re
cotadores Reales y se fueron Ven
do y amas que de paso a sucorrerse y
Ampararse en las tierras y Casas del
Señor Almirante de Castilla don
Enrique Henriquez y en la de este
Marques en su Ciudad de Astorga donde
aprendio y como las Armas en la
Mano y con su gente y Vassallos y pari
entes y amigos con Banderas y gente de
pie y de Caballo en fauor de la Mag. y ser
uicio del Rey muy Pronto y aparejado
para

Para la asistencia de los Comuneros.
pues pensaxeis que las personas de los
Señores del consejo eran assi qualquiera
conquien se deuiesen burlar y desacatar
los y puestos en Allmenadas y
brauas. quien era Alcay de Sr
eran el Reuerendissimo Señor Cardes
nal de Tortosa quedese agoarmes el
Santo Pontifice y Vicario de Xpo
en la silla apo. de San Pedro de Roma
y desde alla elegido y erasido para la
Gouernacion de la Yglesia preeminen
cia Xpstiana que se llamo Adriano
Papa. 6. de tal nombre: Y era assimismo
Don Juan Rodriguez de Fonseca obispo de
Burgos y Mariscal luis Zapata. y
Maen. Aguirre. Maen Gran de
Vargas

Vargas Tesorero General. El Licen.
do Don Polanco. El Licen.do Sanzoz
El Licen.do Borrego de Quella Contador mas
yor de quentas y todos los que eran de el
Consejo real y otros de aquellos Reynos
Consejeros y diputados y jubilados
en la buena gouernacion y bien de las
justicias y real consejo de Castilla y
su reino y otros Caualleros pues
cullares que como a casas sanbeales
como las de los dos Señores Almirantes
y Marques Barecoeszon por ser
tan fieles a su rey. y desde Mi
Donde Conuino el Señor mostro a los
Comuneros quien era y los trato como
Mos lo merecieron. Despues de pasadas
Mas Alteraciones y castigados los desleales,

Vencido

Y bueltos a Emperador nos
Mesgana conociendo quan bien el
Marques le auia seruido y fuerzo de los
Señores de Castilla mas aegros a la
Cesarea Mag.d y para con ellos Italia
y de Italia en su encoronacion y Cosa
gracion en Bologna donde el Papa
Clemente. 7. de el nombre le vngio
en aquellas solemnes fiestas que el
Señor Marques dio de los quemesos
y mas vistosamente y mas veces se
vistio sin Harto y mesa donde se
comia a quantos Caualleros y generos
hombres y gran asistencia donde eran
abundosamente y muy bien seruidos
y con tanto primor que ninguno de los
otros principes y Señores que en la
Corte Ambos Apostolica y Imperial

Hallaron

Hallaron no le sirio Sentaja
y Aquien el Ignacio gastaria xxm
Ducados Millares de Ducados.
Y le conoci al Marques y en la
Verdad todo lo que aueis dicho y
lo que mas supierdes decir en loor
de su persona es y sera Verdad y es
que que aniniosso y diestro para las
Armas quando le conuino Vasallo
y Sandel Palacio y grande y Sumano
Entrapas que entre quantos Senores
conozzian en la Corte de ceros les
Ahallauan y a mucho Sacia Sentaja
Sustuezallidad y Blanqueza era mu
cha, su afauilidad y buena graciza
y en su Blonsicion, Fueron en Ate
Senor Dotes esquisales de Natura, o mesor
Dezien

diciendo de la dispensacion de Dios
aplicados en que era conserva y quanto
Y amado, no solamente de sus criados
Y parientes y vasallos quienes le
comunicavan, pero generalmente
de quantos en España y fuera de la
se conocieron y trataron. Ninguna
cosa le era del Tanaro solemnidad, como
conservar y gratificar a quien era
en necesidad, y con grande agilidad
y puntualidad sovenia y remuneraua
a quien era deudor, o en algun cargo:
y era en esto tan acostumbrado que no
solamente con quien deuia mostrar
su Magnificencia la exercitaua, pero
con todos y a todos quantos lo quisieren
de su Reino sacia mos: y aunque
assi

si empleas lo que les daua
que todo lucia y todo era bien hecho
y a tiempo. y Ay de mi tengo por cosa
averiguada que a grandes tiempos
que no se sauido mas copiosamente
en vn señor quanto del auer dado,
y tan sin pesadumbre ni ambicion
y tan sin presuncion vana, y tan
sossegado y quieto y afable y tan
Christianissimo y devoto y tan sin
gio de verdad y aborrecedor de los
Mordaces y lagoteros como plaziere
a Dios que todos los señores de esta
Corte, oyeren esto. Que cosa tan
Marauillosa es ver entre Padres y hijos
y entre hermanos quando ellos conocidos
son las personas y condiciones y gustos
y obras de los vnos a los otros. Concierto si

el Juno

Ninguno se puede llamar dichoso de
Virtudes y generosa en muchos dá
Q. pienso que le es muy apropriado
Señor para el titulo, y en quien
los mas galanes podrán aprender la
galla, y en quien los mas Valiosos
quisieran estar alagar, y en quien los
groseros podian aliviarse y reconocer
socorro para sus grandes tentaciones
y en quien los Devotos podian desear
y imitar su buena Conciencia, y en quien
los padres aprender a callar, y en
quien los grandes podrán abezarse a Ti
mar y mazar sus autoridades sin
genero de soberuia, y en quien se podra
confesar todo el Reino que a este
vacar se deue. Nunca le plugo malbarar
A ninguno

A Ninguno, ni Marmar de Aus
Sente, ni enoera Santo Studio como
Un Seruir a Dios, y asuzer Juffi
tulo Dios memoria del entonos sus
feitos. conquien Hue casado
Ho señor Marques. de Alc. con Do
na de Infas
de que
Dos hubo en esta señora Marques.
de Alc. uno a Don Per Alvares Ffo
uro que sucedio en Estacaua y Stado, y
es muy gentil Caualliero. de
Necessidad se ha de Creer assi porque
Jesu de saber Jabes, natural cosa
es que los Unibe en sus obras esse
Jesu y todos sus Sermandes de Alc.
Assi es de Pensar Per Ta Alvares
Ffo

Visto muchos hijos de personas tale
rosas ser apocados y de poco merito
en si: y muchos por el contrario que
son hijos de hombres mal acondicio
nados y pero inclinados, que salen
sus hijos muy buenos y virtuosos,
visto auxeis visto lo que yo digo.
Se ha visto muchas veces y aun son que
hendoras las compañiones entre casa
y os nembrarzá algunos de ellos, pero
no es porello de tenerlo por tan ordi
nario como responder los hijos a las
buenas Padres y costumbres de sus
progenitores, o a las malas y tener
nos a lo que mal general y assi res
ponden a los Padres, ora sean buenos, ora
sean viciosos. De aqui tiene que
los cuerdos

Los Cuerdos no miran tanto en la
pecunia ni en la hacienda quanto en la
Examinacion de los Padres del Yerno
o nuera que toman y assi como sabe que
aquellos han sido assi sospecha y cree
que sezan los hijos que engendraron, por
que muchas vez el caso trae los
hombres bien derde sus niñez con onestos
Maestros y ayos virtuosos y en comuer
sacion de personas virtuosas pero si
ha de ser Mas se mira en lo que tienen
los que se han de casar que en lo que Me
recen y Mas todos verdad quanto
aveis dicho porque como dicen no con quien
naces sino con quien paces tomanlos
Memeros y obras, los que desde su niñez
na cada se crian en buenos, o malos

Exercicios

Exercicios: Pero en los que
dicen que mezan. Mas en el auer que
en el Mercer, esos son los que menos
ven y tienen de las Vizinder, y el
tiempo les da el pago, y perezlere, o apo
case la hacienda y quedase en casa
vrapetillenos Compañia y Buen Racas:
y aun no son solamente nuestra
Natura le vence de la costumbre
larga Conquerida, pero aun en los adul
tos hauemuda y mqueron la buena,
o mala Compania. Materia es aquesta
en que se podria decir mucho y muchos
philosophos y naturales y demas Alta
capacidad que las nuestras lo han tro
Escripto y aprouado, y assi el señor
Marques Don Aluar perez d'Sorio de quien
aqui hablamos se crio con buena disciplina

J. Rocsima

Dotrina y luis de tal Ma
nera en su persona que como en el es
tampio y derecho sin escuro ni conca
uo ni mal conquesto se puesen mirar
los Sombres de buena casta y los que
quieren y deuen ser llamados por
Verdaderos. Mellor es nome bonu
quam diuitie multe. Mas quita es
la quistion y ambos deuemos otra
cosa que me fare bun nombre que mas
Abanzaqueza obras Temporales y
transitorias, Porque eros todos tea ca
uan con la vida y quedo y permanece
para siempre el buen nombre que por obras
fue adquirido, Porque eros de loque
ada en el Mundo bien suena con esse
titulo y meritos del buen nombre goca

Alque

Que temaxuro de Magloriaque
Nunca se acaba en la Antiguedad
ada. Y Recreato y tengo en mas
el ser deste señor Marques, que quan
to hebo y poseyo el Estado, aunque el
uno de los principales en España y
antes se hallaran muchos Marque
ses y señores de Estado, y mas siendo
quando se hallan tales personas para
tales Estados y Estados. Vas
en el Elogio o Cajetado del Marques
Lapade de Dios de Antequa y su be
genealogia y sus Armas y otras muchas
particularidades que da agora quen
Ser sentender su Inuencion Sera
para que procedamos en lo que toca a estos
dos señores Marqueses quien en con
fianza tienen. Y de su Inuencion
es una

Una Mas que amigos
es mas sotil y mas de oyr y considerar
que otras y dan ocasion de quien que
pocas han sido conocidas ni tamaños
encumbradas en loor de quien aquellos
versos que agora oyreis se escriuieron
y dicen muy Altamente y su aplí
cacion es muy Atomada y bien dada:
Y para que mejor se entienda, digo que
el Marques tubiera vna Medalla muy
rica de oro con vn feston en torno muy
acompañado de perlas y piedras de mucho
precio y valor y en lamina de ella vn
lago y innumerables y differentes Ani
males de diuersos generos en torno del
agua algunos bebiendo de la orilla y otros
algo metidos en el agua y otros fuera
de ella

Della en sus requisitos y astentamientos Amorosos muy al natural y de tal artificio que era cosa mucho de contemplar segun sus primores tan albino y de propósito que aquellos famosos escultores Antiguos, aunque fuera obra famosissimo por la Estatua de Jupiter Olimpo: mi aquella Batalla de las Amazonas, y la de los Dioses y de los gigantes que el Homes descrizue en su Natural Historia no deuian ser de Mayor perfecion que la Lauor de esta Medalla: y tan toma es linda, quando Mas es rara por la significacion y primor de los versos vistra excepcos. Pero para mejor gusto de ellos, aueis de acordaros que el autor

Ph. lib. 36. cap. 5.

alega

Plin. lib. 8. cap. 44

Alegado dice assi. Es Manifi
esto que de las diuersas generaciones
se saue una terrera Natura, la qual ni
al Vno ni al otro es semejante
ni Jamas engendra el que debe Ma
nera es engendrado. por lo qual tenemos
que las Mulas son Estriles. puesto que
se halla en mas Cronicas que las Mu
las Sanparido, mas aquello tomaue en lugar
de prodigio. todo esto es de Plinio y poco
antes en el mismo Capitulo dice. el
Animal que naue de Cauallo y de Bom
ra era llamado mulli de los antiguos: V
porque nacien de Yegua y de asno llama
uanlos mulos, o mullas. quieren que
significar estos Versos del Sen. Mas
que que assi como de los animales diferen
tes, el fruto es qual es dicho y lo que
procean

Procreamos da fruto, que al por el
Contrario aunque los deseos del Marques
y de su amiga son diferentes procrearon
nacio de ellos su mal y de nacio su
Muerte. Bermossa sucesion y Bermosso
Encarecimiento, y sotil aplicacion
para con tra el argumento de las
Cosas Naturales, a mi parece, y quando
Llego a pazdemi pusome en la mano aquel
los Versos enseñandome su medalla
con el dedo y dandome dibuxado un
arcabuzo della.

Diferentes Animales
si engendran lo engendrado
no da fruto. y aprouado
en las cosas naturales
Diferentes Voz y yo,
en deseos por mi suerte
destos contrarios nacio,
mi mal, pero fruto dio
del qual sucedio mi muerte.

de los animales diferentes

El Muy Sr. Don Pedro de Mendoça Conde de Monteagudo Señor de Almazan &c

Dialogo. xly. Quenqe 1

El Illustre Señor Don Pe-
dro de Mendoza Conde de Monteagudo
Señor de Almazan &c.
Dialogo. Ay

Serenos

Que me dure la Macana del Conde de
Monteagudo y que señore, de este Estado
aueis conocido en vuestro tiempo. Al.
Conocí y vi muchas veces al Conde don
Pedro de Mendoza llamado el Gordo, por
que fue hombre cargado de carnes y muy
gentil Caualliero. Este año de 1496 años
Hicieron en aquella Villa los Reyes
Catholicos Don Fernando y Doña Isabel
Estos sus hijos, y alli en Almazan tuuo
Camuesa que los Franceses tenian cercado
la Villa

Batalla. Primero

Salsas la Vesa y el Rey
Partió de Almacan para yr a Sonacer
Salsas y antes que el Rey llegase el
Conde de Roysollon fue tomada salsa y
y muerto en la defensa della Don Diego
el Abuelo Padre del Conde de Monte
rey que oy es Don Alfonso de ~~[illegible]~~
Abuelo con mas de trezientos y o sete
zientos Españoles y quedaron por el
suelo la dicha Salsas que a la Verdad
era flaca fuerza. E entonces partió
de alli de Almacan la Catolica Reina
Doña Isabel y el Serenissimo Prin
cipe Don Juan Monsenor y sus
quatro hermanas y Primos a Mare de
embarcar a la Serenissima Princesa
que era para yr como fue a Flandes. E
como aquellos reyes antes de la
partida

Diálogo. Ay.

Parinda Houieron Algunos Meses
Enaquella Villa hube mucha ocasi
nõdad de ver y Conocer al Señor D.
Pedro de Mendoça. y se me ofre
ciò querrà saber Si tiene esta
Cassa y linaje y que se dixaré si
son Mendocas, o Mendocinos. A es
to no sè que dixe essa diferencia
de Mendocas quando se trato de la
Cassa del Duque del Infantado
y sino lo auia puesto en olvido los
vnos y los otros de vna merma cepa
y stirpe suceden por dizzaion de D.
Ontiage Sanchez de Mendoza Mayor
domo mayor del Rey Don Sancho de
Navarra llamado el Mayor que fue
ycano del Conde Don Sancho de
Castilla

Bad. Quim.

Castilla en el año de 1024. antes
de la natividad de Christo y discurre
los descendientes del dho Don Lope
Yanez hasta Don Diego Surrado de Men
doca el qual tubo dos hijos varones lla
mado Antoque de Mendoca de quien
sus descendientes prendieron los Men
docas el Marques de Santillana Don
Diego Lopez de Mendoca el dellos pro
cerudo, el otro hijo del dho Don
Diego Surrado se llamo Don Diego
Surrado de Mendoca Señor de Mend
ut del qual descienden los Mendozinos
y este es el que aqui es annuestro Dro
posito. Cuyo hijo fue Don Juan de Men
doca que fue Padre de Juan Surrado de
Mendoca que fue Padre de Surrado de
Mendoca que fue Padre de Juan Surrado
de Mendoca

Catalogo xliy

Mendoza Señor de Almazan
y de Gormaz y Aguallezbo tuvo hijo el
Mo que fue Diego Hurtado Señor de Cañete.
y el Mozo Juan Hurtado de Mendoza Se
de Gormaz de Aguall tuvieron las casas
del Prestamero Mayor de Castro xeres
del Señorio hijo del Mo Juan Hurtado
Señor de Almazan y de Gormaz fue
Pero gonzales de Mendoza Señor de Al
mazan Alferez del Rey Don Juan primero
de Castrombre otro tuvo que fue Ma
yordomo mayor de la reina Doña Ma
ria Muger del Rey Don Alonso de
Aragon que ganó a Napoles cuyo hijo
fue Don Hurtado de Mendoza Señor de
Almazan que casado con Doña
Constanza hija del Almirante de
Castilla

Bad.a Bam.s

Castilla Don Alonso Enriquez
casso segunda vez el Dr Mendoca
con Bisa de Don Pedro de Luna y casso
tercera vez con la Señora de Coxes
y casso Laquarta vez con Doña Brian
da de Castro hermana de la Duquesa
de Nasara y de todas quatro Mugeres
tubo hijos y en especial en la Bisa de
Don Pedro de Luna tubo una hija que
se llamo Doña Magdalena Sarmiento
que casso con Ruy Diaz de Mendoca el
Viejo Señor de Morion y de Ver y Ste
Mendoca Cuerpo que fue sobrino de Juan
Furtado de Mendoca Mayordomo m.r
del Rey Don Juan 2.o el C.r de Ver
Verdad porque su Padre de Fe Mendoca
hermano fue del Dr Juan Furtado

y del Ver.r

Ratego. Xij.

Y quando el Almirante Don
Henrique y el Marques de Villena Don
Juan Pacheco y el Conde de Benavente
y Don Alvaro de Zuniga con otros Ca
ualleros se entraron en Vallad.d
en Seruicio del Rey Don Henrique
y fue el rey en Persona contra
ellos y los de Zamora y otros Caua
lleros los echaron de la Villa sauiendo
que el rey era alla nuebas mos
tro el Rey y entre los otros premio
que a este Mendoza señor de Almo
can le dyo buena Parte y le
dyeron le treyentas mill maraue
dis de sus situados en el puerto de Mon
te agudo y este Mendoza fue hijo Don
Pedro de Mendoza que es el Conde de
quien aqui se trata y el y con

quien

Rad. Prim.

Quien fue casado el señor Conde
Don Pedro de Mendoza. y Ma-
casso con Dona de
Guevara de la qual ouo a Don Juan
de Mendoza Primo genito que fue
desposado con Dona Luisa Henriquez
hija del señor Don Henrique Henri
quez hio del Catholico Rey Don Fernan
do y de Dona Maria de Luna y fue
muy gentil Caualero y siendo vn
dia a caca corriendo tras vna liebre
cayo el Caualo con el de la qual
caida murio y su esposa se casso des
pues con Don Pedro Fernandez de
Cordoua primero Marques de Priego
señor de Monteilla y de Aguilar. y
de la Mujer de este Don Juan sucedio
en este estado despues de los dias del
Conde

Dialogo. XIX.

Conde su segundo hijo Don Antonio de Mendoca hermano del dho Don Juan el que fuere hijo del Conde Don Pedro, Don Alonso de Mendoca que casso con Doña Juana de la Cerda hija de

Y ovo mas del dho Conde Don Pedro a Doña Ines de Mendoca que prevendra por condesa de Benavente. N. Antes me parece que lo era porque fue publico que el Conde de Benavente Don Alonso Pimentel padre de Don Antonio Pimentel que es agora Conde de Benavente le dio palabra de Matrimonio y ovo vna hija en ella que agora es condesa de Monterrey y el dho Conde Don Alonso Pimentel le dio a sus herederos para

Dote

Bas Dia
Item.

Dotte Marchesa y Doña Ines
Ruiz Manrique que la engaño el Conde
Fernando Ma como Christiana
de tal Esposo. y Ma Doña
Señora Beatriz el Dotte que tiene
Ma casa de Benavente aquella Señora
Hija del Condestable Don Bernaldino de
Velasco, no la dexara el Conde pero
Doña Ines no tenia Fanta Buenda
Esperiencia de Matrimonio. Ma
Esso no se yo si se debido. ni pienso que
se podia dexar. quanto a Dios
a su Sagrada Iglesia que sacramen
to es que in Samuente del Mo
no puede ser desatado pero entre gran
des deue hauer algun Estilo, o senda
para dexar y tomar mugeres. que la
Mimos Al Rey Luis de Francia casado

Dexo

Diálogo. Ay.

Y Dexo a su muger por Casarse con
la Baquera de Buitrago porque el
Estado es muy apropósito de Grandes
y Ricos pues no creo yo quiero que
que apropósito de la Hacienda tempor-
al sea de sus Almas Dexemos esso
que Dios no puede ser engañado. Otra
Bisa hubo de este señor Conde Don Pedro
que casso con Don Rodrigo de Mendoca
Señor de Moron Bisp de Ruidiaz de
Mendoca Marquesa de Narreyna
Condessa Doña Isabel. & otra
Bisa del Conde casso con Don Juan de
Palafox Señor de Barriza en Aragon
y otra que casso con Alvaro de Luna
Señor de Camargo & otra Bisa del
Conde Don Pedro llamada D.ª Catalina
de Mendoca

Bato Prom.

El Mendoca que casso con Don Luis
Gerardo de Mendoca Marques segundo
de Mondejar que al presente es pre-
sidente del Consejo real de Ella y
dos otras hijas tubo el dho Conde
Don Pedro que fueron Monjas.- Sr.-
Don Hernando que el Conde fue bien heredado
de hijos y todos ellos muy valerosos
Señores que persona fue el Conde Don
Antonio de Mendoca que fue el dho
Padre el Conde Don Pedro y con quien
casso.- Al.- fue buen Cavallero y
su muger fue Doña Juana de Mendoca
hija de Don Iñigo lopez de Mendoca
Conde de Tendilla y primero Marques
que fue de Mondejar y su Madre de la
Condesa Doña Juana, fue Doña Francisca
Pacheco hija del Maestre de Santiago

Don Juan

Diálogo. XLij.

Don Juan Pacheco Marques de
Villena, Aquel fue muger del Dho
Conde de Sendilla que despues fue pri
mero Marques de Mondejar, y tuvo
el Dho Conde Don Antonio en la Dha
Condesa Doña Juana su muger asi
tuvo mayor que agora es Conde de Monte
agudo llamado Don Juan de Mendoza
que casso con Doña Chacon hija
de Don Gonzalo Chacon Señor de la Villa
de Carrazuelo del Monte y de Arroyo
de Molinos. y tuvo mas el Conde Don
Antonio a Don Gregorio y Don Antonio
y a Doña Catalina de Mendoza, que
casso con Don Gonzalo Chacon hijo mayor
del Dho Don Gonzalo Chacon Señor de
Carrazuelo. y aquella Señora fue
la hija mayor del Conde Don Antonio

Aquel

Bais Rém.

la qual Muerta Doña Juana
la Condesa muger primera del
Conde Don Antonio se casso segunda
vez con Doña Isabel de Porres Dama
de la Emperatriz nuestra Señora de
Gloriosa Memoria. La qual Condesa
Doña Isabel de Porres fue hija del
Comendador Lederma Hermano de Juan
de Porres Muerto Cavallero prin-
cipal de Camora y Muerta esta se
casso el Conde Don Antonio la ter-
cera vez con Doña de Vega
hija del Comendador Mayor de Castilla
Fernando de Vega Señor de Grajal. Y
tambien ouo hijos Conde en sus dos
mugeres Penultima y Ultima, cuyos
nombres no se saben. y son que
Persona fuesse del Conde Don Pedro
de quien

Dialogo. XIJ.

de quien Principalmente aqui tratamos. y Alos Alfonsinos
quando y de ver y aversso pero a Algunos Caualleros Ancianos y decir
que en su Mocedad fuemuy Valeroso
y que tubo muchas buenas partes
de Caualero y muy Afamado y del
Palacio y siempre fue muy Eclima
da Supersona y de Muba autoridad
y acaso sus dos Magueba de Villas
de Almaran como Catholico y fue
muy llorado de sus criados y Vasa
llos por que los trataua muy bien y de
que zenta y Vasallos tiene la casa
y que Armas que aquel Monarca
era Alfonso el Sean dela de la
Casa del Duque del Infantado y.

segun

Bad. Dxim.

Segun lo dixita en el dialogo. 7.
Calle. quanto al Barrenta de la
casa. Vemos años ha que el Coronista
Sicilo Marineo Sicilo Latino en aquel
su tratado de las cosas Memorables
que escriuio de España en quinze mil
Ducados y despues acá todas las rentas
reales y de la Yglesia y de los
grandes y en general han crecido y
aumentadose mucho y assi creo que
lo auia echo aquella. Yo no lo he tasar
pero y sabbar mucho tiempo ha el
Don Juan de Mendoza señor de Lodosa
y Cunuel en Navarra su hermano
y no me parece que le daua tanta renta
ta al Conde pero como he dicho tambien
tiempo que le oy decir que tenia tanta

Sicilo

del

Diálogo. XLij.

des mill ducados, Yo nome Maraui
llaria que despues ara aya subido
a Aprecio, o numero de lo que el auor
a llegado hecho. Sos dixo que el
Almacan es vna buena villa y que ay
pocas en Castilla tambien cercada y
con buena fortaleza y gente de Reuero
y en la frontera de Aragon la
villa de Monreagudo esta a dos leguas
de Almacan y con otra buena forta
leza y en gente de tierra y asiento de
fronteri comarca y tiene el Conde otros
muchos lugares y podran ser has
ta mill vasallos los que
tiene. Bien me han informado
quanto a las cosas de señores
como esta casa las trae que el
como

Bas Rum

Como dezir Mendoçina, y
es assi un escudo partido en
Bas, y Rumas dexecha la
Banda Verde perfilada de
oro un Campo de goles veliran
jado y la otra Mitad del
escudo es de la misma Color y
de goles con tres Panelas Blancas
y Velarjenosas y una cadena de oro
por la Jnteccion y sobre el es
cudo un Baul de Jouneo con cinco
Vistas o lumbres y el zoll y
Jependencias de oro y Verde
Por deuisa o Cimera la Cauesa
y Cuello de un Toro con Magnifi
nalda al Pescuezo de Cabrahigo
y una letra que dice. Solo se deue

Creer

Diálogo. Xij.

Creer que no puede Dios hacer
cosa N. y que quiere el Conde
que creamos, que creo que dice todo
lo creemos. y aun otras Ins
uenciones muchas dellas no se en
tienden porque los que las ven. Ignoran
la causa sobre que se fundan. El
Motivo del Conde me parece que es
Catholico, y subbar el poder de Dios
sería Cretico. la Inuencion suya
se funda en una autoridad de
Plinio que dice que cayendo el
pescuezo del toro con el Cabrahigo
aunque sea fuertísimo. non obstan
te se abraneza, la depone y se amansa
su aramiva Naturaleza y quasi esto
Inmouible y bannmanso que es cosa de

admiracion

Bat. Prim.

A Prinzion. Primero que
el Conde quien que entendamos
que bien guiando nuestros Deseos
aunque tengan gran combate que
siempre tenemos Victoria Mediante
de Dios, pues en ora que tan dudosa
parece como Amanecer Nuestro con
tanta fuerzida se puede saber Me
diante la Mirud que el mismo
Dios puso entre el guiandada, o Co
lar para el bien &c.

Alex.

S. Don D.
Manuel que Conde de Ofiano
Comendador mayor de Castilla &c
Dialogo. XXXVIJ.

Quinq.

1.

Ill.mo Señor
D.n Pedro Manrrique Comen
dador Mayor de Castilla y Conde
de Osorno &c. Grado
xxx vuf.

Señor
D.n Pedro Manrrique
Conde de Osorno fue hermano del
Conde de Paredes de quien hablamos
en el Precedente Capitulo y Mayores
no fueron hermanos aunque eran
Parientes y todos son Manrriques
y el Señor Conde de Osorno fue Comen
dador Mayor de Castilla de la orden
de Santiago y Fundador de la casa
de

Bat.s Prim.o

Que garci fernandez Manrrique
el qual el Rey Don Juan 2.o
le hizo merd de la villa de galisteo
que primero fue del infante don
henrique Maestre de santiago. y
este garci fernandez Manrrique fue
conde de castañeda y sus hijos fueron
don juan Manrrique (que le sucedio
en el condado de castañeda) y don
gabriel Manrrique comendador ma-
yor de castilla, el qual don gabriel
fue el primero conde de Frexano la
qual villa dio con su muger doña
Mencia de Ruelos y este don gabriel
fue padre del conde don garci de Man-
rrique. y mas que este don gabriel
comendador mayor de castilla dicen
que fue desmarrado con el Marques

Diego

Ralogo. XXXVIJ.

Yñigo lopez de Mendoca señor de
Sita y Buytrago. Don Juan carrillo
Adelantado de Castilla, en Arrepuen
tro, o Cabada, que llaman de Toro
te y aun dizque escapo huyendo el
Don gabriel, y el Don Yñigo lopez
atendio y quedo ferido en el Jemen
cuentro. y al C. y en la historia del
Rey Don Juan. 2.º Esta esso escripto
y dice que el Comendador mayor don
gabriel Manrrique huyo con algu
nos de los suyos y que le fue tomado
su Estandarte. Mas en la Jerdad, al
hombres de aquel tiempo, y de ello
conbaxo como lo dixe en la primera
Parte del catalogo real, pero yo me
remito a los que mas sepan en el
Casso. y N. y quien era aquella señora

Doña

El Rey don Juan 2.º cap. 13. año de 1441.

Cap. Quinta

Doña Mencia de Avalos con
quien dicen que Offorno vino a este Ha
lo q. casa del Conde. y Mr. era
bisa del buen Condestable Don Ruy lopez
de avalos q. ella representaria aquella
Villa e aun duo pleito entre el Dho
Comendador mayor del Conde de Castro
y Mr. y mucho holgaria de saber como
cayo aquella Dirision del Marques
de Villena bis. del Maestre de Santiago D. Juan
Pacheco en el Villarejo, que dicen que repren
dio la condesa de Offorno: porque pren
der su marido un grande tan honra
lado q. poderoso en el reino no es
cosa para ponerlo en duda. y Mr. yo
si. dirio lo que me acuerdo auerlei lo
en la Historia del Rey Don Henrique 2.
en este caso. la qual dice que despues de
muerto

Hist. del Rey don Henrique 4.

Rálogo XXXVIJ.

Muerto el Maestre Don Juan
Pacheco, el Marques de Villena, y
Obispo que pensaua ser Maestre de
Santiago comenzo a tratar con los
Caualleros de la orden para los atraer
a su proposito y que le diessen sus votos.
y para este effecto embio a decir al
Conde Alfonso Comendador Mayor
de Castilla que se quisiese ver con
el y el Conde le dixo que le placia.
Mas que por no se sentir bien dispu
esto que la condesa su muger salia
a las Vistas y que a el Villarejo. y
a señado el dia el Marques y el
Obispo de Burgos se fueron al Villarejo,
donde ya la condesa estaua esperando.
y como fueron apeados salio con la gente
armada sobre el Marques y prendieronle
y llevaronle

Bas Pam.s

Llegaron le a la fortaleza de fuen
te duena. En aquella sazon el Rey
Don Henrrique estava muy enfermo
y sonrio Juanes la prision del Marques
que le dolio el mal, porque le amava
mucho y sin tener mas respecto a su
salud se puso en camino y fue a tres
madura a hablar a la condesa, la
qual salio a las vistas pero no apro
vecho con ella ningun ruego ni pro
messa del Rey y desconsuelo de la
desconvenencia de la condesa se boluio el
Rey a Madrid y acordo de se ver con
el Arcobispo de Toledo Don Alonso Ca
rrillo en un lugar que es una legua
de Madrid que se dice Villaver de, y
quedaron muy conformes y por serviro
al Rey fue luego el Arcobispo con
Personas

Dialogo. XXXVII.

Rosna Tercio affuente duna &
el Rey aunque estaua mal dispuesto
fue alli en persona. & durante el
Cerco llegó el Marques de Acuña Bermu
do del Arcobispo pacuno de Zaballos
con la condessa, laqual vino alla Zabla
con vn hijo suyo y encontrandose ella
y el hijo fueron presos y llevados alas
Fortaleza de Huete. de laqual prision
el Rey y el Arcobispo olgaron en
extremo porque por aquella vía se les
cancelaria la muerte del Marques
de Villena. el qual dos cinco veinte
xon el Condestable Don Pero Fer
nandez de Velasco y el Cardenal su
cuñado Don Pero gonzalez de Mendoza
y comencaron de tratar con el Conde de

Ossorno

Bato. Exm.

Horno, el qual sacida la prision
de la Condesa su muger y desabrido
acordo de soltar al Marques con tanto
que le diessen vna fortaleza que se
dice Moreruela y prometiendole que
se le daria el Marques fue suelto con
que Don Pedro Fernandez de Velasco
quedasse alli por Rehenes hasta que la
Condesa y su hijo fuessen alli traidos
y que el Cardenal y el fuessen fiadores
que el Marques de Villena cumpli
ria lo capitulado, y luego el Mar
ques con el Cardenal salio a besar
las manos al rey que con harto sa
tisfaccion de su gente auia procurado su
libertad. y desde alli el Rey se fue
a Madrid y el Marques y el Cardenal
y Lope Vasquez se fueron a libertar a la
Condessa.

Trallado XXX Dayº

Condessa Dasulóis como lo tiene
xon. Por Manera que la engañadora
con otro engaño que pressa. assi que el
Marques y la Condessa fueron sueltos
de la forma que aueis oydo. y N.
creo que esse Viso de la Condessa que con
ella fuequeno es el mismo Conde Don
Pedro Manrique de quien agora tra
tamos principalmente y el que vimos
Vos y yo. y A. C. Por el mismo
le tengo y que aun mismo Comendador
Mayor de Castilla de la orden de S
Santiago. y S. N. y pues yo pienso
que el xenuneo contra la Voluntad
de muchos de sus parientes la encomien
da Mayor se fue tenido a gran Po
quedad. y A. C. decis la verdad quien
Fernando

Bad.º Quim.º

Fernando de Vega señor de Grajal dice
la renunciacion que pero poco del
Manrique Lado y aunque digo que
vi una carta que escriuio el gran
Cappitan Gongonzalo fernandez de Cordo
ua Duque de Sessanoua Año de 1512.
desde Cordoua siendo su Secretario,
reprendiendole mucho essa renunciacion
que estonces se hizo. y se V. y que
se le daua al gran Cappitan decio era
el Manrique, o parientes suio. y el.
eran los sus bisos porque la duquesa de
Sessanoua su muger Dona Maria
Manrique Hrazima del dho Conde
de Ossuna Don Pedro Manrique. y se V.
Conquien fue casado y que bisos tubo. y el.
el Conde fue casado dos veces. la primera
con Dona

Diálogo. XXXVIJ

con Doña Teresa de Toledo hermana
de Don Enrique de Toledo Duque de
Alua y hija de Don Garci Fernandez de
Toledo primero Duque de Alua, en la
qual ouo al Conde Don Garci Hernan
dez Manrique que sirue de Hacaua
y Stado y a don Ganiel Manrique
Frayre de la orden de los predicadores
de Santo Domingo. la segunda muger
deste señor Conde Don Pedro fue la
Condesa Doña Maria de Cabrera y
Bouadilla hija de los primeros Mar
queses de Moya Don Andres de Cabrera
y Doña Beatriz de Bouadilla y en
esta Condesa Doña Maria, ouo el Con
de Vnbrio buen Cauallero que se lla
ma Don Pedro Manrique y se ha

que do

Bas. Prim.

Quedo satisfho quanto a esta carta en
lo que me aueis dicho pero querria sa
ber de vos que persona fue la del
Conde y como fico tal seguro de
renunciar la encomienda mayor de
Castilla. R. El Conde fue tenido
al saudo y deuse exer que sauia
mas en su carta que vos leeros y no
fue falta de entendimiento sino larrenun.
ciaron, porque aunque pesase de no alos
Manzriques por que aquella dignidad
salieso de entre ellos, el Conde supo
bien lo que fico, por me fazer entrega en
comienda a su hijo mayor don ganzo
fernandez Manzrique de quien supo
que tenia mas caudal que ningun otro
deudo ni pariente y por otros fines
que le

Trallogo XXXVII

Fuele Mouiezon Ybiezon a su
Deposito y de sus hijos. Porque
Hernando de Vega en essa sazon era
Persona muy acepta al Catholico
Rey Don Fernando y de su Consejo
Secreto y presidente de las ordenes
y que tenia muy grande parte en las
gouernaciones de los reinos y era tan
passado el tiempo de darse por votos
de los Caualleros de la orden essas
Encomiendas Mayores ni otros bene
ficios de la orden pues que ya estaua
en administracion perpetua del Rey
y el Conde tenaua los ojos, auiera
essa dignidad quien el Rey quisiera,
sinque el Conde le diciera gratificas
cion, ni recompensa alguna por auerla el

Reino

Bas.ª Prim.ª

Tenido su Padre e Abuelo y
Atanto como prudente quiso en
sus días hazer lo que por venturas
no Sucedera ni pudiera despues suceder
Con aproporción de su Hij.o Don Garci
Hernandez y determino de Complacer
en esto a Bernardo de Vega por ser
Genero de su parte, para el Mejoramien
to que ovo de la encomienda su Hij.o
Don Garcia (para otras cosas y tened
por averiguado que este señor Conde
Don Pedro fue uno de los estimados
Señores de su tiempo por el mucho valor
de su persona. y S.r Yo lo tengo
muy bien entendido. Vacarra del Mar
ques de Aguilar y Esta de dos Bernardos
Quinden y el Mayorquedo con el
Conde

Traslado XXXVij.

Mda de Castañeda Marquiesa de
el Aguilar y el segundo Jermano
quedo con esta casa del Condado de Ossor
no y al Cr assi es como lo dice
y Cr quezenta y Vassallos y que
Armas tiene esta casa del Conde de
Ossorno y al Cr de las Armas ya deuis
Jestar Ossemado y como Mauris
que no es mas de Vsleon Rampante
de Purpura con una Corona de oro en
la Cabeza y la lengua sacada de gules
y el Campo de plata Vel argente
porque todo lo demas que los otros
Marqueses Pones es aparicullas
ser y por nuevas Concesiones, o Cauras
assi como la orla de castillo y Pones
y assi como las Calseras por Cara del
Aguilas

Bas Rom

Aguila del señorio de Aguilar
que trae el Marques de Aguilar
de la qual casa de aguilar procedio esta
acuerdome que el Conde Don garci
Fernandez Manrrique que fue de
esta casa. Dice haver en medina
del Campo Vnos sepulcros año de
1530. estando alli la emperatriz nues
tra señora de gloriosa Memoria el
el Conde era presidente de las ordenes
juntamente con el Maestro de Calatra
va Don fernando de Cordova y era assi
mismo presidente del consejo real de Ca
dis por ausencia del Cardenal Arzobis
po de Sevilla fray garci Jofre de Loaysa y
el Conde me dice Mostrar sus sepulcros
nuevos para que le dixesse lo que me parecia

Dello

Fol. 90. Xxxviij.

Pallos y Bozmos larga y latica sobre
Pallos y solamente ponia en sus escudos
y sello de la Manera que os e dho las Ar-
mas de la Condesa su muger que eran la
de Luna y sobre un Yelmo Bard y de
Coronas Azules Leonadas Blancas
y Moradas y por timbre un Leon de
Purpura Llamizado de Lance Coronado
y semejante al de el escudo. y N. el
ciudad auia de preguntarse con quien fue casa
do el Conde Don Gaui fernandez Manrrique
y el C. casado con Doña Maria de Luna hija
de Don Alvaro de Luna Señor de Guencedue
na Capitan de los Ballesteros de la Guarda Real
de Castilla. y hija de Dª Isabel de Borxa
la hermana de la primera Marquesa
de Moya y otro otro hijo en ella y hija assi
mismo. y N. y essa Señora Condesa Dª Mª
de Luna fue segunda Muger del Conde. y el C.
Don Diego Vergas juno con la primera. Le Cassa

Muy

Bab. Lam

Mayor moço y mayrazgo esta desde apoco
de xolepor heredero y Amoera Conde Ni
duio Heredad la casa y era señora
Nomo Dna Despues
casso segunda vez con biuiendo sup. A
Conde D. Pro Lequien principalmente aqui trata
mos y ouo en la Condesa D.a Ma. de Luna d.
Pro Manzrique que al presente es Conde de
Alonno A quien casso con Dna
de Cordoua hija de Don Pro fernandez de Cordoua
gran Marques de Lagos de D.a Aldara
Henriques hija del S. Don Henrique Senori
que de Dna Ma de Luna her. del Sto Don
Alvaro de Luna y de fuente duena de Prasida este
Conde D. garci fernandez llamada D.a Ma. de Lo
lona casada con D. Iuan de Mendoza seg. mar
ques de Canete. y S.N. y Lanzarote del Conde
me dezir. y al C. y el Vulgo le da alta diez o doce
mill ducados y mill Vasallos y son buenas
Villas y fortalezas. la de Alfaro y galistico de sus
Armas porque veis aqui Lacenos xxx.

Illustre. Don Dos
Manrique Condestable
Grandes & Dalogo. XXXVI.

Nunqs.

Illustre señor Don Pedro Manrique Conde de Frexno de Paredes &c.

Prólogo. XXXXV.

Rey de

Prólogo. XV. de la casa del Duque de Nájara &c. Largamente deste Illustre linaje de Manriques, y Do nos, y amigo de Cansarme ni Cansar aquien sabe con duplicadas Palabras, y allique de ocurrir Mejor a vea de lo que de la antiguedad, deste linaje quisiere saber, y Vna de las principales Ramas del Arbol de la Consanguinidad

de la

Bad. Prim.

Esta casa del Conde de Paredes
Porque como alli dice Diagome
Manrique y Doña Juana de
Mendoza fueron Padres de
a Santa D. Pedro Manrique cuyo
segundo hijo fue Don Rodrigo Manri
que Comendador de Segura de la Sierra
de la orden de Santiago que fue Ma
estre despues de la misma orden y Conde
de Paredes de Nava y fue el
que dio y fundo esta casa cuyas gran
deses y Victorias serian muy largo
proceso si por extenso se dixesen por
que se gano a los moros la ciudad de
Huesca en el reino de Granada a esta
Vista y otras otras jornadas y trofeos
famosos conseguidos en fiestas. este
fue Padre de Don Pedro Manrique
segundo

Arbolo XXXIV.

Segundo Conde de Paredes, que fue
Padre del tercero Conde llamado
assimismo Don Pedro Manrrique
de quien aquí tratamos principal
mente cuyas hermanas fueron
Doña Ines Manrrique Muger
segunda del adelantado de Murcia
Don Juan Chacon, y Doña Madalena
Manrrique muger primera de Don
Pedro Fajardo que despues fue Mar
ques de los Velez Primero, que fue
Bispo mayor del Rno. adelantado, Don
Juan Chacon. al qual Marques Don
Pedro Fajardo y a Dongonzalo y Don
fernando Chacon y a Doña Isabel
Chacon que casso con el 3.º Conde Don Pe
dro. los quales tres Bispos Dispensaron el

adelantado

Bado Prim.

A Delantado Don Diego Ruiz fazardo su primera Muger Besa y mica de Zedera del adelantado de Murcia Don Pedro fazardo y Señor muchos. El deseado saber que besos tubo el Maestre de Santiago Don Rodrigo Manrrique. Y Ay aunque esto es disfatta la Materia con los transuersales os dire lo que se me acordare de esso. El segundo Beso del Maestre fue el famoso y docto Cauallero Cattolico Poeta Don Jorge Manrrique Comendador de Montizon que beso aquella dama que auia de estar enzerrada con letras de oro que comienza assi.

Recuerde el alma dormida
abive el seso despierte
Contemplando
como se pasa la vida
como se viene la muerte
tan callando.

Quan presto se va el plazer
como despues acordado
da dolor,
como angustia parecer
qual quiera tiempo pasado
fue mejor.

Otra

Hallego. XXXVI

Otra parte Notable y de Gran
christiano y de grande Sabiduria
Doctrina, y especial auxio para enmen
dar la Vida. Que asi mismo fue
del Dho Maestre Don Rodrigo Man
rique Comendador de Leste Mayor
Como Mayor de la Serenissima Infa
Pequeña quando la Reina Doña Juana
Nuestra Señora y Juan con su Alteza
a Flandes quando fue pasar con el
Serenissimo Archiduque Don Felipe
que despues fue Rey de Castilla Padre
del Emperador Rey Don Carlos Primero
Que Padre assimismo el Dho Maestre
Don Rodrigo de Bonafeonor Manrique
muger que fue del Dho adelantado de
Murcia Don Pedro Fazardo en la
qual dio a Dona Maria Fazardo que fue

Muger

Bad. Prim.

Muger primera del Dor de Mendad
Don Juan Chacon. fue hija del Dho
Maestre don Rodrigo Doña
Manrique abadesa del Monesterio de
Santa Clara de Calabacanos que es
a una legua de la Ciudad de Palen
cia. y aquestos hijos y hijas los que
el Maestre en su muger primera
Doña de Figueroa hija de
gomez Suares de Figueroa Señor de
Cafra y de feria. la segunda muger
del Maestre don Rodrigo se llamo
Doña de Mendoca hija de Diego
Garcad de Mendoca Señor de Canete
Monteromayor del Rey don Juan 2.º de
la qual no ovo hijos. siendo valiesa
el Maestre se casso la tercera vez
con Doña Luiza de Castañeda hija del
Conde

Rálogo. XXXVI.

Conde de Fuensalida Don Pedro
Rodrigo de Ayala y de Doña María
de Silua Hija del Alferez Don Juan
de Silua que fue primero Conde de
Cifuentes. Y en esta señora Doña
María de Castañeda Condesa de Pare
des ouo el dho Maestre Don Rodrigo
a Don Henrique Manrique el Mes
ciri llamado porque hablaua mal
pero impedido algo de la lengua el
qual fue alcaide del Conuento de S
Ciles. Y a Don Alonso Manrique
Arcobispo de Sevilla Cardenal y Ins
quisidor General de los reynos de Cas
tilla. Y a Don Rodrigo Manrique Caua
llero de la Orden de Calatraua y muchos
años Professo en ella y despues con
licencia

Bad. Pzm.

Licencia del Rey para la orden
Militar de Santiago y se casso
con Doña Ana de Castilla hija de
Don Pedro de Castilla y de su muger la
Condesa de Medina de Doña Catalina
Lasa. Que fue assimismo del dho
Maestre y de la dha Condesa de Paredes
Doña Juana de Castaneda Don Juan Man
rique el qual muriò moço y desatra
damente se mato de vn pasador o caìda
suio no lo queriendo saber con vna
piedra y el Don Juan le perdono y les
mando quanto tenia. y se no aueis
pregunado en este casamiento de Don
Rodrigo Manrique con Doña Ana de
Castilla como es deque se ha visto Mara
villado y no dio poca admiracion en
toda Castilla. Porque en tonces los Caualleros
de Castilla

Dialogo. XXXIV.

de la Natura. No se podrán casar y su
orden es la de este N. y N. Que
no os maravilleis de esto, porque Don
Diego era profeso de muchos años en
la orden que antes hebo Doña Ana era
casada y tenía su Marido y avia aun
Vn Bisp en ella que heredó a su
Padre. Alonso, quando
se apartó del Marido y se casó con Don
Diego, pero todo pudo hazer y difen
dar el Papa. Y serviria bien echo quan
to al Pontifice se hizo bien y reforma
do, y sumall, hazer parte serviria para
los que tuvieron falsa inclinacion al Vica
rio de Christo, porque su intencion era apar
tar los hombres de pecar, y no dar ocasion
de pecar de xemos esto para en otro lugar, que
bien podriamos traer a consequencia otros

casamientos

Esab. Quem

Casamiento de Sequero menor y
Marauillaseder quien muerto bien
po Sean fho. Deduamos esta Casa
del Conde de Paredes. Bisp. Mayor
del Maestre que fue el segundo Conde
casa con Doña Leonor de Ataina Bisp.
del Conde de Buendia y de su muger
la Condesa Doña Maria de Herrera Bisp.
del Mariscal Pero garcia de Herrera
y de Doña Maria de Ayala su muger
en la qual ouo el Conde 2.º de Paredes
el 3.º Conde de Paredes Don Pedro de
quien aqui se trata y a sus hermanas
Doña Ines y Doña Magdalena. El
qual y Mas Casaron como dixe. El
Conde con Doña Isabel Chacon, Bisp.
del adelantado Don Juan chacon y de Doña
Luisa fazenda de Adelantado su
Padre

Dialogo. XXXVII.

Padre con Hermana Mayor del
Conde Doña Ines Manrique.
Don Pedro Alvarez Bisp. mayor del
Abuelo con otra Hermana del Conde
llamada Doña Magdalena Manrri
que. Y que assi mismo Hermana desta
Señora el dicho 3.º Conde de Pared
Doña Manrrique muger que
fue de Don Francisco de Monroy
de la Rua. este Segundo Conde dio en
la Condesa Doña Isabel Claura a Don
Pedro Manrrique Bisp. mayor que
despues de los dias del Padre fue señor
desta casa y Abuelo Abuel. 4.º Conde
de Mta. El qual casso con Doña Ines Pe
menez el Bisp. del Marques de Aguilar
Don Luis Manrrique y de la Marquesa
su muger Doña Ana Pimentel Bisp. de

Don

Bad. Lim.

Don Pedro Pimentel señor de
Tamara y Almanza. Y fueron assi
mismo hijos y hijas del 3º Conde
Don Pedro y condesa Doña Isabel
Chacon. Demas de Don Pedro que fue
Conde como mas de Mayo, a Don Rodrigo
Manrrique Comendador de Ciezma de la
Orden de Santiago. e a Don Juan Man
rrique y el Conde 2º que como tengo dho
se llamo Don Pedro Manrrique se
casso sempiramente en vida del Conde su
Padre con la dha Doña Ines Pimentel
en la qual ouo dos hijos que nacieron de
Dn Pedro y el mayor se llamo Don An
tonio Manrrique y el otro Don Fran
co y ouo cinco hijas llamadas Doña Isabel
y Doña ana y Doña y Da
y Doña la Doña Isabel fue
muy

Prólogo. XXXvij.

Muy gentil Dama y sauia y grande
escriuana de diuersas fformas de letras
y gran latina: y la doña Ana Man
rique casso con don gonçalo Mexia bis
de don Rodrigo Mexia señor de s.to Ginia
y de su muger la señora doña Mayor
Alfonsea. y S.r como vino Pardes
de Mana a los señores, que yo no ha
trascrido la Villa del infante
don Iuan de Aragon fue padre del Rey
Catholico. y A.l. no deui sino lo que ay
en ello. porque el Rey don Iuan. 2.o de
tal nombre en Castilla echo de su
reynos. a los Infantes de Aragon sus
primos. que fueron esse Infante don
Iuan que deuis (Rey que fue despues de
Navarra y despues de Aragon) y a su ber
mano el Infante don henrrique que
Maestre

Rad. Rem.

Maestre de Santiago del Infante
Don Pedro, los quales perdieron sus
estados y quanto en Castilla tenian.
que el dho Rey Don Juan les tomo.
y la Villa de Paredes de Naua era
del Rey de Nauarra, o Infante Don
Juan que dieron y sexo mrd della al
adelantado Pero Manrique Aquel
tiempo arzobispo Don Rodrigo Manrique,
que como es dicho fue despues Maestre de
Santiago y fue el primero Conde de
Paredes de aquelle linaje Aquel anse
de Maestre tomo a Huesca a los
moros como es dicho y biuio el Rey mrd
de treuentos Vasallos en tierra de Al
cara y de veinte mill mrs de suso, y
del quinto que pertenecia al Rey en la
presa de los Muebles y aquestos Vasallos
tomo

Dialogo. XXXVI.

Como el Sor Don Rodrigo Manrique en Villapalacios y Villanueva de Lorenzuela y Zarzopa y Corellas. y S. M. gran cosa es el ser de un Hombre Varon como S. Sr. Maestre de Santiago. &c. aues el saber que el tiempo y la Ventura de los Hombres y Sujetandose a la Urgencia los sale mejores que a sus Vecinos y aun algunas Veces son Armas sendas que sus Padres. y mas Aprovecho Sabiendo la Vtilidad de Dios es lo que acuerda los Estados, o los deja. Don Rodrigo Manrique era Valeroso y Superiorna y Sombre de gran espiritu y gran trauajador en la guerra y siendo Comendador de Segura de la Sierra, dio de su Poder al Infante Don Henrique Maestre de Santiago para continuar las

Guerras

Bas Rum

Posseyrin del Maestrazgo y lo admi
nistrar en su nombre y con el garci lo
pez de Cardenas. & como los yn fan
tes salieron de Castilla quedose don Ro
drigo Manrique en la posesion y en la
Batalla en que fueron desuaratados
fue herido el yn fante don Henrique
Maestre de vna punta de espada en vna
mano y de aquella herida muerto en Cas
tayud: y don Rodrigo Manrique como
supo su Muerte llamose Maestre con
voluntad de vna parte de los Caua
lleros y Comendadores de la orden lo
mismo hizo el Comendador mayor de
leon don Alonso de Cardenas hijo del
dho garci lopez de Cardenas: y aun otros
se llamaron Maestres y ouo gran Cisma
sobre la dignidad pero el Cauo en los dos

quedo

Dialogo. XXXVij.

Fue dividido el Maestrazgo
Mogoazon diziendose cada vno
dellos Maestre y despues por Muer
te del dho Maestre Don Rodrigo que
da Pacifico en todo el Maestrazgo
el Don Alonso de Cardenas y fue el
Postrero Maestre de aquella orden
al qual vos y yo le conocimos. S.
que fue aquello que paso entre esse la
lerosso señor Don Rodrigo Manrri
que antes que fuese Maestre con
Juan de guyman hijo del Maestre Don
Luis de guyman entre Andujar &
Arjona. A el C. Dos lo dize el año
de 1443. años Juan de guyman hijo del
Maestre de Calatrava Don Luis de guyman
y Rodrigo Manrrique Comendador de
Segura ouieron vn rrecio rencuentro
con

Ch.ca del Rey D. Ju.o 2.o
Cap. 44.

Bad.ª Rim.ª

Con cada Sucientas lancas y si
alguno tenia mas que el otro era
poca la differencia y salio de Arfona
Juan de guzman y rodrigo Manrri
que de Andusar y fozaronse en el
camino ozgo en el campo y trauose
entre ellos la Delea y murieron qua
xenta hombres de armas de ambas par
tes y fueron muchos los heridos, y mu
rieron muchos cauallos, y al fin
quedo el campo por Juan de guzman
y rodrigo Manrrique fue desuarata
do y vendo Juan de Mello en el
Alcance de los contrarios, metiose tanto
en ellos que quedo solo y quando quiso
boluer hallo Leones al paso de Mapuente
de los contrarios que le mataron de la
qual muerte el Rey y muchos peso

porque

Dialogo. XXXVI.

Porque fuemuy buen Cauallero. Esas
son las cosas de la guerra y los Valer
rosos Cappitanes que la continuan
acontecen apas y acontra las Victorias.
Y al Maestre le fue contraria la for
tuna en esta jornada y en otras muchas
le fue fauorable. Tuuemos a mas pro
posito de Paredes. Aueis de saber que
en cierta Concordia que se hico entre
el Rey Dn Juan, y el Principe su
hijo Dn Henrrique. 4. Ballareis en
Cappitulo en la Historia allegada que
dice que en lo que toca al Maestrazgo
de Santiago aya de ser fha equiualen
cia al Comendador Rodrigo Manrrique
por la villa de Paredes, auida de Don
Aluaro de Luna Maestre de Santiago,
y Condestable de Castilla y de Don Juan
Pacheco

Gall.° Prim.°

Pacheco ~~[illegible]~~ Marques de Villena.
Como mas largamente lo podeis ver
en la Coronica ya dicha. Y assim por
esta causa bequedo aquella Villa pacifica
por que el Rodrigo Manrrique dexase
al dho Maestre Don Alvaro de Luna
otras piezas que el tenia del Maestrazgo
Excepto sus encomiendas propias. Este
asiento fedo año de 1446. assi
que en este de 1550. en que estamos ha
104. años que aquella Villa quedo
pacifica en poder del dho Rodrigo Man
rrique primero Conde de ella y de sus
del en sus subcesores. y S.M. que como
Gran Maestre de Santiago, segun la equi
valencia quedeis en este tuvo el Maestre
Don Alvaro de Luna lo que tenia toma
do del Maestrazgo. y el Sanchez
porque

Dialogo. XXXVII.

Porque. Porque assi como Murió dessp
pues el Maestre Don Aluaro de Luna,
el Don Rodrigo Manrique primero
Conde de Paredes como era Valeroso y
bien quisto de los Cavalleros de la orden,
opuiose al Maestrazgo como lo hicieron
otros Muchos por la disposicion que el
tiempo dio con las turbaciones de Castilla
pero no les aprouecho porque el Rey Don
Henrrique. 4º como sexto el Reino quiso
que fuese Maestre Don Beltran de la
Cueua y fuelo contrariá la Voluntad
del Marques de Villena Don Juan Pa
checo, mas el supo enodear dela
Manera los negocios que Don Beltran
de la Cueba Maestre de Santiago enmen
dio el Maestrazgo, y el rey le dio a
Alburquerque Condestable de Duque, y no
passo

Bad.ª Prim.ª

Passo mucho tiempo que el Marques
de Villena con sus cautelas tubieco
Maestre y lo que bastaque murio,
assi como paso desta vida, se quedo el
Maestrazgo muchos y grandes señores
y el Marques de Villena Don diego lo
pez Pacheco hijo del dho Maestre Don
Juan Pacheco y todavia lo quiera el
Rey biviera pero con la muerte del Rey
Don henrrique. 4. ouo lugar marenos
ramente la lima del Maestrazgo el
el Conde de Paredes pero no mas en su
opinion del sea Maestre y no engañado
el sapensamiento llamose Maestre
al qual ayudo mucho el Conde de
Ofiorno Don gabriel Manrrique Comendador
Mayor de Castilla el qual le zerenunzio
su derecho al dho Don Juan lopez de Ossi

Ossorno

Capitulo. xxxvij.

Ilmismo en la misma sazon y tiempo se intitulo el Maestre Don Alonso de Cardenas, como se hizo desauto y de todos los que pensaron ser maestres quedo despues la pendencia entre los dos, los quales como siguieron la opinion de los del Catholico Rey Don Fernando y de la Catholica reyna Doña Isabel contra el Rey de Portugal y sus adherentes, y como que de la Victoria de los reyes, y del rey y reyna Catholicos y tenian su parte el Maestre Don Rodrigo Manrrique Marquesa de Castilla y el Maestre Don Alonso de Cardenas en la de Leon, quedaronse por Maestres cada qual en la que tenia para si apropiado. Y como despues muriò primero el Maestre Don Rodrigo Manrrique Conde de Paredes quedo

todo

Bad.as Prim.a

Todo el Marbrazo que fico en don
Alonso de Cardenas con Voluntad del
Rey y de la Reina. Muerto el Mas
tre don Rodrigo fue llevado a septl
tar a su Convento de N.tra donde Ha
quedado en un Mausoleo de Marmol como
conviene a tan famoso y excelente
Maestre. y S.r de las Armas del Conde
de Paredes sumido de quien se principio
este diálogo no es menester mas avisos ni
relacion de la que de este Maestre linaje
y de sus Armas dixe en el Capitulo dos
decimo donde se trato de la casa del Duque
de Nagera. Mas pues decis que vistes y
conocistes muy bien al Conde. 3.o y Condesa
su muger Doña Isabel Chacon y me aveis
dicho los hijos y hijas que tuvieron decidme
que herencia y Vassallos tiene la casa de
Abad y que diviza o timbre ponia el
Conde

Dialogo. XXXVII.

Conde en sus Armas. A la Villa de Paredes de Nava en Campos es vna de las buenas piezas de señor que oy en Castilla en la qual O su tierra e en los lugares que se nombraron de suso y otras que sean aumentado despues en esta casa pueden ser basta mill vasallos los pocos mas o menos. Quanto a su renta en aquel trato de las cosas Memorables de España que escriuio el Coronista Lucio Marineo Siculo, dice que el Conde de Paredes tiene doze mill ducados de renta cada vno año y la verdad que se publico aquel tratado el qual se imprimio año de 1530. y buio era este señor Conde en aquella sazon. O segundo que generalmente bancaxeo de las rentas reales y de los Caualleros en España asi creo que lo auia sido aquella

Casa

Siculo.

Bas. Prim.

Casa. Otro serviría en mucho que tieran
entonces doce mill ducados que fuesen
agora diez e seis pero la verdad es que
en las tasaciones otros sabrian dar
mas razon que yo que esto y anotacion
de otros, es la verdad que esta casa y estado
es ilustre en sangre crica e en fama de
mas de cinco quentos de renta. las
Armas son de Manriques y de los de Lan
como aqui las veis en esta figura pazenos
las diuisas como son voluntarias y estos
señores de Lamayor parte las mudan
pocas veces se perpetuan, sino ponen la que quie
ren. el Baul de sobre el escudo es de sobre
de cinco lumbres y Azullo y de encendenca al
oro y de gules y sanguino y bruel y el mo
rion de purpura o morado coronado y la
boca abierta y mirando arriba que parece
que esta bramando

Muy Magn.o y generoso Cauallero Don P.o de Silua Comendador de otos. Alcayde de los Alcazares y puertas y puerta de la Ciud.d de Toledo.

Batalla primera. Jornad.a 4. dialogo. XX.

Dialogo. XX.

Al Muy Magnf. y generoso Caualero Don Pedro de Silua Comendador de Otos Alcayde delos Alcazares y puentes y quadras della Ciud. de Toledo.

Alcayde

Que Leccion se puede dar, o que recreo, o passatiempo se puede mostrar, a los Caualeros y genere noble (dexando aparte la sagrada escriptura) en las cosas humanas, mas honesta, y apacible, ni demas linda exercitacion, que traer a Memoria las Grandes y obras famosas delos passados: cuya Imitacion puede ayudar y hacer mejores los presentes y venideros: la escriptura, no es otra

cosa

Quinq.º 4. Batt. Prim.º Dial. xx.

Cosa que una forma de hablar, que
queda despues que el hombre ha hablado
que es como Dmafen, o Vida de las pala
bras. lo escrito conserua la palabra obli
ga al que la dixo al Juicio de los lectores,
y la ocasion de considerarla con atencion.
Es menester mucho mirar en el escriuir,
Mas que en el hablar, Porque lo que
se escriue aunque se diga no tiene tanto
Negro como lo que se ha pronunciado y
Confessado (no siendo bueno) por el
que lo escriuio. y los que escriuen no estan
siempre presentes quando los otros
leen, como lo estan los que los juzgan
y quedan por jueces, a caso hallados, y no
Oraculos escogidos. ~ SERENO. ~ que
sera el remedio para librar al escriptor
de estos peligros y no hacer caso de falsos
y comunes

Quinq.ª 4. Sab. Prim. Dial. XX.

Comunes Juezes. ~ Mas lo os lo
dize, lo uno tomen por cierto que aunq.
aya malos letores y de dañados Juezes,
no han de faltar otros buenos y de
justas y limpias Consideraciones: y
lo otro y principal, que el Intento
y effecto sea dela Verdad y Conforme
a Estadizo que yo vi y vos Conocis del
a Don Pedro de silua Sesto segundo de
Don Juan de Ayuera el viejo señor de
Montemayor delqual tratamos, en las
Quinq.as 3.ª en el Dialogo. 29. elqual
Don Pedro de silua fue Comendador de
Otos dela orden de Calatrauà y Capitan
y Alcaide delos Alcazares y delas puen
tes y puertas dela Ciudad de Toledo
y sabrosaparte en ella que ninguno le tubo
Ventaja ni aun le tubo en el a las

Das

Por (en la Voluntad de aquella Ciudad
o de la mayor parte della) no aun para
Competir con el y sus parciales y Parien
tes y amigos, porque dexando apartte las
Fuerzas que se dicho que en nombre del
Rey no real tenia y que estavan de su
Mano. y que demas del Alcazar que
es la principal. las tres fuerzas, de las
fuerte de Alcantara y Puerte de San
Martin y fuerza de Sagra son tres
Menajes bastantes y fuertes con sendos
Alcaydes Benientes del Rey don
Pedro, que con suficiente guarda en
Mas sucidian demas de lo qual su
Parentela es alli muy grande y de
principales Caualleros y sus amigos
y aficionados eran Innumerables de
lo quemas savia al caso era el mucho
Valor

Jornada 4. Pas. Prim. dial. XX.

Falta de Suficiencia la qual Medio
Oir dil que si la Muerte Temprana
No le atajara no pudiera faltar de
Lamuy Heredado pues Seruia al Empe
rador nro Señor Rey Don Carlos a quien
Tan gran Conocimiento Siempre le
Hicieron los Caualleros Sin Sueldo Que
Son Vasallos. y al Cr Maseseso de lo
que se puede pensar, porque a muy buena
Ventura puede tener el Caualler No
ble Suficiencia y hauilidad quando le
Da Dios Rey a proporcion de los buenos
y sepa Conocerlos y Vsar dellos y gratificar
los Segun sus Meritos pues que es auer é
guado que muchos Ingenios se pierden
por no ser Cultiuados, o Exercitados
y muchos animos Valientes se deuidan
y no se saue para quanto son por no ser
Empleados

Numero 4.a Bad.as Prim.as dial. xx.

Empleados, ni aplicados en aquellas
Empresas que los declaran pedo que son
y al C.r tengo por cierto para mi que aun
aun lo dizan otros muchos, que conocie
ron a Don Pedro de Mua que si el
fuera bivo, en el tiempo que Juan de Pa
dilla, y los otros Comuneros de su opinion
levantaron la Comunidad de Toledo, que
no lo pudieran hacer, ni aun tuvieran
Doña Maria Pacheco su muger tanto
tiempo continuando sus desatinos, y es
candalos, porque era tan hombre
tan leal Don Pedro y tan bien quisto
que no bastaran ellos Alborotadores a
hacer cosa en Toledo que en desservicio
del Rey fuera, sinque consiguieran la
penitencia tan justa, y tan apro porcion
como lo merecian los Culpados, y

Muchos

Cuenta 4 Bals. Rem. Rial. xx

Muchos se perdieron por sus liuian-
dades de los mismos Comuneros que
no se perdieron D. Pedro Fouiera
en esta vida en aquella Ciudad
de mucho antes Año de 1506. Asta
el siguiente de 7. quando el Rey
Catholico fue en Napoles se comencaron
a mouer nuevos escandalos en Castilla
de Nido bien palpable que effecto de
quanto valor era D. Pedro de Silua
y quan segura fuelo Toledo a su Caussa,
no auiendo quedado Ciudad ni Villa
de los zuinos de Castilla que no fouieses
puesta en dos parcialidades, y aunque
las mismas no flaquean en Toledo
no auia parte Bastante contra el Vando
en que el se auia de acostar, que era el de su
Rey

Quinq.s 4.as Bad.s Prim.a Dial. xx.

Rey, el cuyo padre con sus seruidores
verdaderos el Reino por su rey puso
no se ofazan desacatar los contrarios sin
su daño y castigo, porque como es dicho
en Toledo era muy bapaze y era amado
y tambien sabido y tambien comedido
y tambien criado y tambien partido,
que los Mayores le honrauan y tenian
su persona en mucho, porque demas de
su generosidad y gran parentela tenian
que los vecinos de su ciudad, del medio
estado y los Pobres le querian como assi
mismos y el brazo eclesiastico (que es
alli gran cosa por la grandeza y sumptuo
sidad de aquella santa Iglesia) tenia
en todas las principales dignidades de
la mayor parte de los prelados del
Clero en su devocion y amistad, assi
Por sus

Cunge. 4 Bar. Gom. dal. xx.

Por sus Voluntades propias como
q̃ no sersus deudores y propinquos pa
rientes y comunes Amigos. y S. N.
En su linaje ni en sus Amas, no quiezo
q̃ ayuntarse. Nada deesso que lo dixiste
En el dialogo 29. dela 3. quinq̃ena don
de se trata de la persona y casa de su
Padre, pero quizaxa saber su Inuenção
que yo se que aunque su orden en su
tiempo no permitia los Matrimonios
como al presente, no le pareziesse
Mal las Damas. y Al Mozgalan
Que Jgenerál Cortesano y yo leimuy
bien puesto en seuir las y de verdad
muy bien & no podia vn hombre tan
galan como el que ignoran los Sermones
de Lagalla, Porque como sauen Mejor,
las Virtudes, y los Vicios nunca se ven

Senellam

Cunge 4 Bas. Pum. Real. xx.

Semejantemente, sino que de un Viejo
gendes se van en conformidad otros:
y por consiguiente con mayor razon se
acompañan otras. Si tenes Plazia
con un Sauio siempre se mostrara mill
vias de sus bondades y excelencias
aunque tengais gusto y deseo de visitar
le y oirle. y si tratais con un malo
aunque tenga un poco de siento fingien
do (que es mejor de lo que es) no puede
mucho ocultarse su artificio antes
un discreto, y como el conoce que le
ban entendido esconderse como xubias
con falsas apariencias, porque aperca
ba no atine adonde va. y se ve que
pescado es aquesse y como se esconde que
aunque escito xubias y comodas
algunas veces no se como se esconda mas
que lo

Plinio lib. 4. Pedac. Prim. dial. xx.

Calpino. s. Lnce

Sepia

Quanto los otros pescados y alc. y sepia
gen) gracis y emisso eraoxe ocultat iter
pers. nigra cuod infusa vanescat sepia
limpsa. assi lo dice el Calpino en
su tratado de dicciones griegas y lat
inas. y el Antonio de Nebrixa dice
sepia. e. posla xibia pescado. grecio. Al
gunos le llaman Callamar de xibia.
Dicen Pescadores (y mas dos han visto)
que quando la xibia quiere huir de la
diligencia de quien la quiere tomar
se esconde debaxo de la escuridad
de aquella tinta que suele despedir.
Tambien, que despide de si mesma sobre
ella vn humor tan negro como muy
negra tinta, de manera que no se ve
por donde va. Assi los Cauallaros

Tienen

Quinqll. 4. Ead. Prim. dial. xx.

tienen sus formas y disimulaciones. pero poco pueden burlar aquello como la tinta de la sepia que desde al poco se aclara el agua y no le aprovecha la tinta que es dicho, ni al menos sus sujetos. Tomando a Don Pedro su enmienda me parece galano y nueua. Q aun que de sexprouechossa y auiso a los que se quieren aprouechar de lo que agora y creés contra las serpes. (Culebras) porque Plinio a todas las Culebras llama, Serpes, y los latinos y en toda Italia no les llaman Culebras sino Serpes. El qual autor dice que teniendo en la mano vn ramo de granado huyen las serpes. Tomo por me a la propiedad trahia Don Pedro de Silua sobre el escudo de sus armas vn Delmo

Baul

Pl. lib. 27. c. 7.

Suma Q. 4. Sab. Prim. Dial. XX.

Pauel el Sonco decenio Sumbres con
el rasollo y dependencias del Blancas
y Morados y por Cimera o Sinbores
Vn Braco de ombre Armado con vn
Ramo de Granado en la mano y
Por la Letra.

Al que es Vuestro enamorado
no os mire sin vn granado.

N. enojado Lunera de Estar
esse Caualleros de su Senora que da
a entender que ella es la mesma Celes
tra, o Ponzoña. M. no sagas
ts caso de sus enojos que sa saues que
los enamorados quanto mas negar
quieren mas, Aquello que ellos llaman
desgracia, o disfauor della Senora es
Vna la

Cuenta 4.ª Bat.ª Prim.ª Rail. XX.

Vanla de Constante es buena y que
no oye nida Predito a palabras Vanas.
Y S.r que tenia de Renta Don
Pedro. y al C.r la encomienda de
Valla Vnquento y mas sin su patri
monio que no se deuio quanto era y sus
Armas son las que aqui ven pintadas.

El Caualero Pero
Hernandez de Cordoua hermano del
Primero Marques de Comares
Bas. Ruiz. ecunq. y dialogo. Fx.

Batalla primera
Jornada 4.

Prólogo 1x.

Illustre Caballero

Pero Fernandez de Cordova hermano de el Primero Marques del Comares. &c

Alcaydes

Otro Caballero Cordoues gentil Caballero Illustre se depora cuenta quiero traer de la memoria que fue gentil Lanza y buen Caballero llamado Pero Fernandez de Cordova hermano de Don Diego Fernandez de Cordova Alcayde de los Donzeles primero Marques de Comares. Pero no es menester que en su linaje mi Musa aquí nos detengamos porque siempre lo reservamos para tratar dello en la

Casa

Cunqq. 4.a Bad.a Exm.a Rial. Ix.

Casa que es Cabeça del Mas. Serenos
justa asaes que assi se haga. Y esso
Ya se dixo en la primera cunqq. en
el Dialogo. 27. Donde se trato de la
Casa del Marques Primero de
Comares. basta que me digais con quien
Casso el Caballero q. que reuento
Vassallos tuuo q. quien sucedio en
su casa q. que persona fue. y el C.
fue Pero Fernandez buena lanca q.
fue persona q. de gentil Animo q. su
Muger se llamo Doña Maria Carrillo
hija de gonzalo Mexia Señor de Santo
Ximia q. hermana de Don Rodrigo Me
xia el Viejo Señor de Santo Ximia en
la qual ouo a su hijo Don Diego de Cordoua
que casso con Doña Isabel Vaca hija
de Diego Vaca hermano del Obispo de
Palencia

Quinqs. 4. Bab. Prim. Rial. fx.

Excelencia Don Luis Baca. Suarez de
como se dixo de suso Fregoca segun quien
Pero Fernandez era y sus Vasallos me
dixeron que serian hasta quatrocien
tos poco mas, o menos en el Reino
de Granada cerca de Velez Malaga
= SEÑ. que invencion, o hombres al
suso. quellas armas y las dixiste
en el dialogo del Marques de Comares
subhermano y aquellas mismas seran.
= AL. No seran en parte porque
aunque es hermano del Marques legiti
mo y ambos fueron hijos de Mpadre
y de Mamadre, no le competen a
Pero Fernandez las armas que se le
acrecentaron al Marques siendo al
Cayde de los Ancheles por la Reconqa
de las

Cuenta 4as Bas Quin. Dal. 5x.

de la Quision del Rey de granada
ni las Banderas de entorno del escud
porque los transversales no gozan de
esso sino los Sefores y descendientes
del Marques y los de la casa del
Conde de Cabra, Porque ambos Seño
res se hallaron en essa quision del Rey
Moro en la Batalla de Lucena, assi
que pero Fernandez no tiene parte en
essemesoramiento de Armas y Blamen
te le competen las de su padre como la
Veneis en fin deste mio Dialogo. Su
timbre os parecera bien y es de hombre
enamorado. que es Vna Calandria, por
Cimiello. la propiedad della qual yo no la
he leido ni sema de lo que Vulgares Sue
len decir, y pero Fernandez quiere que
entendamos, la qual opinion es que es
puesta

Quinze Las Bas Cinco del Tx.

Puesta la Calandria delante de un
Infante que estudiosa su Vida, del
Oliente la de Morir de tal dolencia, no
le quiere Mirar la Calandria, ni
Canta antes buelue la Cauesa atras
y nunca pone los ojos en el. Y se la
Obligo Morale y Canta y no se Dor
ma ni dexa de hacer lo que acostumbra
y su letra es la que agora Diré por
que el trae sobre el escudo un Yelmo
Basil de Armas con el rollo y depende
cias de las Colores de sus Armas y la
Calandria por Cimera y Yallero dice assi
y Apartaro buelta la Cauesa que Mira
atras.

En esta podeis Senor
que es lo que quedo buen.

Y la Inuencion es general y de Labla
Como

Quinq.s 4. Bat.s Prim.s Dial.s

como enamorado, pero nunca la
Callandria le veria San al cauo puesto
que fue San amigo dellas mugeres que
Jaba que stubo al cauo dellas viras
le Bolgaua de tratarlas y palparlas
y vesp y ciego que le adestrauan para
andar, oyr por Casa o fuera della en
sintiendo vna Moca la deseaua, y
pienso que muzo de cien Años o muy
pocos menos y no la cinco o seis que
Muzo, pero porquendole me olui de
oi quiero preguntar, si se sieron las
Paces entre el y Inigo lopez de Men
doca el gordo que biuia en Valladolid
Cuñado de Don Pedro de Bazan Vizconde
de Valduerna. y Al.r de Santa Ma
ria. luego fueron Amigos. Digoos que
no creo que oy y biuo otro testigo
de esta

Cuenta 4. Bad. Prom. Real. fx.

Ocasion vremecilla sino q̃, quelos vi
Manoche con vna luna muy clara
a Cubillarse. y S.N. y adonde
q̃ quando. y A C. en Barcelona
año de 1493. años pocos dias despues
que el Rey Catholico Sano Haberi
da quedio el Baydor de Juan de
Cañamares, q̃ segaro su Alteza a
possar en la placa de Santana en
frente del Monesterio de Monsa
que llaman Montesion, y alli passo
essa quistion, q̃ fue desta Manera.
Estauan en sus mullas esos dos Caua
lleros Diego lopez q̃ pero Bernar
des q̃ Don sancho de Castilla el Man
ceuo q̃ el Comendador luis de Gum
tanilla q̃ Don rodrigo Manriques
q̃ Don luis de torres q̃ Don Geronimo de
Deca

Quinqg.ª 4.ª Sab.º Prim.ª dat. 1x.

Beca. Mossen ferrer y Don Diego de Mendoca Bisp del Cardenal Don Pero gonçales y otros que por todos serian doce, o quince Caualleros Mancebos galanes, echos vna Mucha, o como encima de sus mulas delante el Palacio, y era Verano y mas de Media noche ya passada departiendo y mosefandose el Iñigo lopez y pero hernandez, y los que oyan fauorecian con risa el Donayre, o malicia que el vno al otro se decian. Iñigo lopez Estaua de Capa y espada y bien vestido de proposito aquel dia. pero hernandez no tenia espada sino vn tacarde y Coriques que se vsauan entonces que el tomismo quera Capas. salvo que tiene Mangas y Maneras para sacar los

Brazos

Quinqq.ª 4. Sab.º Prim.º dial. fx.

Brazos (que no buen Sauto para
Caualleros) procediendo los mores
Contra el Diego lopez y Vbrasan
do de Palabra al que Bernardo
Aprisse de la Mulla y fue Contra el
Pero Bernardez que ya Stava assomu
ndo apeado y dio le dos otros espal
Darazos de llano con la espada desenbay
nada por encima de los hombros y donde
le alcanso y decia el Diego lopez
Venios entrauardado a deuir necedades
y los mas de los otros Caualleros se
auian apeado, aunque fue tarde por
que si luego se apearan y tomaran al
Vno y al otro no vinieran las cosas
a tal termino. en esto como era de no
che aunque con bien Clara luna el Pero
Bernardez

Domingo 4.ª Lad.ª Quem.ª dia 1.º

Fernandez de do quiera que oio vna
espada de algun Moço Suio, o asno
Sano abusar al Iñigo lopez. Demás
hauer pasado los acuemarzas desde
los espaldarazos y puesto se hallaron
y el Pero Fernandez todas vías
vestido su tauardo y vna espada des
enuaynada y Iñigo lopez con su
espada assimismo y comenzaronse
a acuchillar, y assi de los Caualleros
y a dichos quedes de el Príncipe
y se hallaron como de otros mu
chos ombres que al ruydo acudes
ron, fueron desparidos, Pero el
Iñigo lopez salio con vna buena cu
chillada en la cauesa que pero Fer
nandez le dio: y luego apunto de
muerte

Ovinas 4. Rs. Rs. Rs. Real. px.

Muerte de Rabuida. Despues
que sano entendieron Caualleros
entre ellos y fueron Amigos. A
tercauase despues qual auia que
dado como por, o amengua do
en el trance que es dicho y los
deuan que Pero Fernandez
auia quedado Perdidoso y afren
tado por ser espaldarazos otros les
eran Acontrarios, y dauan lo
peor a Inigo lopez porque quan
do el dio los espaldarazos a Pero
Fernandez Inigo lopez tenia espa
da y Mottono: pero que luego con
poco intervalo buscio vna espada y
tal qual lapudo auer le tomo a
buscar y teniendo ambas espadas les
buscio

Alumnos 4 Bas Crim. Fol. 4.

Sabrão y auchillo Pero Ser
nandez al Inigo lopez y no que
do Lerdo pero hernandez, Anse
los de su opinion dezian que auia
ganado Mas honra y auia bengado
su Injuria. quales parece a Vos
que quedo Injuriado. ~ SR.~
Yo no sabria assi facilmente deter
minar vidar sentencia en este caso,
y me remito a Vuestro parecer. ~ AL.~
Yo al Quel Rey Catholico dio en esto
oyendo hablar a cavalleros en ello.
~ SR.~ quedixo su Alteza. ~ AL.~
Muy peores y demas afrenta Ines
palldarazos que cuchillada: pero esta
Venganza se satisfiso en hauer tan
recto Vengado esta Injuria, Pedro
Venzasa

Quinta 4.ª Bat.ª Rem.ª Fol. 5.

Venganza de Sendo Al Ofensor
quando Sovieron Armas Iguales
y no las Saver tenido Al Pero Fernan
des Primero quando que ofendido.
assi que Injuria, por injuria le satis
fizo, Y en onrra quedaron Iguales.
Nos parecerio que Folgado Se
Ya essa Defensión porque es Notas
ble Lance. y quieme espanto de Nues
tra Memoria porque esso ha que
paso Cinquenta Y Siete Años en
este de 1550. en que estamos. y Al Ca
ueis de saver que Yo y otro pase
estauamos a una Ventana escutando
y viendo lo que ueis y Ay de essa
Rencilla y passa Lenas de la Ventana
en que estauamos. y Nos quedamos
auiados

Quing.s 4.as Bau.as Prim.as Frall.s

Huiades vos Sonces. ~ AC. Yo
naci ano de mill quatrocientos
y sesenta y ocho. y sto fue ano
de mill y quatrocientos y nouenta
y tres auria algo mas de catorce anos.
~ SN. ~ Bien era esta para quedar
en la memoria lo que auies dicho.
~ AC. ~ Mejor me acuerdo dello de
sonces que de lo que a pocos dias que pa
sso. Lamos adelante que es larga
la jornada ~

El Mag.co Magnc. Caballero
Mossen Pedro Vaca Maestre sala
del Catholico Rey Don Fernando
& Diego Vaca Sebastian Secretario en su casa
Batalla primera. Cap.o 8. 4. Dialogo. XXXI.

Batalla primera
fol. 4

Prólogo xxxj.

El Muy Magnr. Caua
llero Mosen Pero Vaca Maestre
sala del Catholico Rey Don Fer
nando .5. que gano a Granada
& Napoles &c.

Sereno

Yo conocí a Mosen Pero Vaca
Maestresala del Rey Catholico don
Fernando y siempre le tuve por Ha
jones: hombre de buena gracia y polí
do y muy bien tomado y de gentil
entendimiento, y poco ha que me
dixeron que era Castellano, no se si le
conocistes: Aunque Dono le trate mu
chas veces veri Señor de Maestresala

A Rey

Cuenta 4. Bat. Prim. Dial. xxxj.

El Rey Catholico. Alcaide.

Castellano era esse Caualero y de los mas Antiguos Criados de la casa Real del Rey, porque antes que el Rey Reynasse en Castilla no tuuiesse ella Seruida enuida del Rey Don Juan de Aragon su Padre. Este Caualero biuia en Alcaraz, y segun me han informado dexo a su hijo y mayorazgo quatro mill ducados de renta. El fue pequeño de cuerpo pero de muy biuo ynginio y prudente. Y supe que se llamo muno Vaca, y fue Alferez del ynfante Don Juan de Navarra (que despues fue Rey de Aragon) Padre del Rey Catholico el qual en odio de Navarra, quando muurio el Rey Don

Carlos

Quinq. 4. Dad. Prim. Fial. xxx.

Carlos de Navarra, y fue Alcaide por Rey del dho infante Don Juan de Aragon: delante del, y de su hermano mayor el Rey Don Alonso de Aragon, llevo el Pendon real el dho Alferez nuno Vaca y aquesto fue año de 1425. que ha agora 125. años en este en que estamos de 1550. de donde son estos Caballeros Vacas, y que Armas tienen, porque me parece que las traen diferenciadas y no de una manera, y unos se llaman Vacas y otros Cabeça de Vaca. A lo dicho que decis es verdad, pero ellos se deuen llamar Cabeça de Vaca: y para satisfacer vuestra pregunta digo que el Rey Don Alonso noueno de aqll

Nombre

Anno 4.as Bad.a Rim.a Rat. xxxj.

Nombre en castilla quando Muri
Rey Don Sancho Adelcad su Pa
dre quedo muy niño y començo a reyn
nar en castilla año de la natividad
de Christo nuestro redemptor de
1160. años y reino 53. y fue muy
buen Rey, puesto que perdio la Batalla
de Alarcos, pero desde la xvij. años
primeramente gano la Batalla que
dicen de Aquesto del muradar, y gano
de aquel camino el castillo de Castro
Ferrol, que esta en la entrada de Aquesto.
Los moros tenian donde agora dicen
los Pellaños, y no hallando el de
lugar para pasar, llego un hombre por
la mano de Dios, a semejança de aquel
que demandaria por los reyes agran

Dri ffa

gnal Sitio de España

Cuma §. 4. Bab. Prim. Rall. xxxv.

Prissa, y llegado a Ellos les
dixo que no tuviesen en cuidado, que
el les no traxera muy buen lugar por
donde passarian sin peligro delos moros
porque muchas veces auia andado
por alli con su ganado. Delo qual los
reies de Castilla y de Aragon y Navarra
que tenian juntos con su fenoes cerca
de Miramamolin oyeron dele oyr
al Pastor, y mandaron ir con el
Pastor a don diego Lopez de Ro y a don
garci Romero con cierta gente, y el
Pastor los llevo muy bien como lo auia
dicho, pero no dice nada dela cueva de
Baca la Historia general de Castilla.
Pienselebros de Ultimas que aquel pastor
decia, que si pudiesse acertar donde antes
no le auian comido lobos vna vaca, que el

llevaria

Ub. de Ultimas.

Quinqe 4 Bab. Prim. Dist. xxxj.

Memoria Muy bien lo tengo en salvo.
y que aun lo veo, y que este hombre
se llamaua Martin Albafa, y que
el Rey le prometio si hacia lo que
deseaua de hacer merced. pero agos
nos dicen que este hombre quando llego
a donde el dicho hallo la cauesa de la
Vaca que auia dado y que dando es
con el quento de la llanca dixo. esta
es la cauesa de la Vaca que me comie
ron los lobos. y por aquella palabra
le llamaron Cauesa de Vaca. y que
en este Rey Don Alonso dio la ba
talla a los Infieles y conseguio la victo
ria, y que fizo cauallero a este hom
bre y le hizo noble, y le puso nombre
Cauesa de Vaca, y le dio por armas el
escudo con siete escaques de oro y vellan
quinos en campo de oro, y oy en dia muchos
cauallero

Quinq. 4. Ball. Lerm. Rail. XXXI.

Caualleros Hidalgos por España en
diuersas partes vnos que como es dho
se llaman Vacas otros Cauera de Vaca.
Vnos Casas de Mayorazgo de Señores
ay notorias. Vna en la Ciudad de Leon
otra en Camora, y aquesta de Moron
pero Vaca de quien tratamos que esta
en la Ciudad de Alcaraz. pero la mas
Antigua de las tres es la de Leon aunque
los de Camora dicen que la suya es mas
Veterana. Algunos deellos Caualleros
traen dos escudos, el vno de los escaques,
o faqueles ya dichos y otro con vna Cau
ça de Vaca Colorada. Veldegoles en cam
po de oro, otros quartean el escudo y
en el quarto derecho superior ponen la Ca
uça de Vaca, y en el otro quarto si
milmente ponen los escaques ya dichos.

Otros

otros, ponen sobre los escaques Ojos
Simbre ponen la Cauca de la Vaca.
Otros no se contentan con sola la Cauca
y pintanla bina y tamitad de una
Vaca de Medio Cuerpo adelante, y de
otra color, pero si estos Caualleros lo
Maisen mi parecer, Otro traeria esa
Cauca Sino Blanca en Memoria
y acuerdo de la Cabaueria Sabida
que sería Mal Aprovecho, si esto que el
Dicho Aman por su principio de sus Ar
mas. y SR. que otros linajes traen
en España esos escaques de oro en campo
de oro, nimas ni menos. y Al Cu Fui
Gerdas, porque los cirnezos los traen y
los que llaman Nauares assimismo que
ambos son claros y nobles y Antiguos li
naje. Algunos quieren Decir que aquel
Pastor

Cunge. 4. Gab. Gram. dial. xxxj.

Pastor que es dixo era señor de ganado
y que era del linage de Cimeros. Tome
Salle con cierto Cavallero platicando en
esta propria Materia y dixo vn
Mayorazgo de este linage que ellos no tenian
De aquel Pastor si pastor le Saben al
guno, sino que aquel era Angel y que
De esse Angel deuienden los Vacas, lo
qual yo no pude oyr sin me reir mu
cho y le dixe pues deuame señor quien
fue la señora Sumuger de esse Angel
abuela de Vuestros Parientes. El
qual como era Cavallero y del pasa
do el y todos recelamos del Deuo
Celestial que alegaua. Es la verdad que
la Historia general contiene vn Capitu
lo que dice estas palabras. quenta la
Historia que ellos estando en este pensamiento

Hist. general.

Vego

Cumpl. 4. Pad. Prim. Dial. xxxj.

llego vn hombre por llamad de Dios
a semejanza de Pastor, que demanda
ua por los reyes a muy gran priessa,
Mas como quier que les pastor pareciesse
cierto Angel mensajero de Dios deuia
ser. estonces fuizon con el Angel los
reyes y dixoles, no estedes en este cuy
dado cayo vos mostraze muy buen lugar
por donde pasedes sin peligro delos moros
ca muchas vegadas andaue por aquí
con mi ganado y yo os lleuare por
lugar donde ayades buenas yerua s
y muy buenas aguas frias y sanas. y
quando lo oyeron los reyes plugoles
mucho. de esta conferuza tomar algu
nos que este Pastor era Angel, tenga
mos se porque diziendo cierto Angel mensajero
de Dios

Cuenta 4. Bat. Prim. trat. xxxj.

de Dios deuia de ser. no es decir que
lo era. Y deuia de muchos legados an
dube por aqui con mi ganado, no son pala
bras de Angel sino de hombre y pastor
y el Angel no auia de mentir. pero de
jemos esta disputacion y boluamos a los
Verdades. y se ve en la historia del
Rey Don henrique 4º dice que moren
Pero Vaca y Iuan de Arteaga y Diego de
Ordueza ayo que fue del Rey Don Alonso
(o mejor diendo) infante) fueron por
Embaxadores de los principes Don fernan
do y Doña Isabel a suplicar al Rey
Don henrique, que aprouase su casamiento.
quien fue aquel Pero Vaca. vellem
fue aquel temimo de quien aqui trata
mos. O otra cosa pense que me preguntas
sades, y que fuera, que tanto ha que fue
a quella

Aquella Batalla del Puerto del
Muradal para saber que tanto tiempo
ha pasado desde aquel primero Cauecas
de Vaca hasta agora, sino que Angel
porque? Angel que no dexo acabados
Sacrificios ni otros, pero sabe detener
que fue hombre y pastor como lo dice la
historia llanamente. ~ SR. ~ tenes razon
con decidmelo. ~ AC. ~ aquel glorioso Ver
cimiento que fue lunes 16. dias de Julio
año de la natividad de Xpto nro Se
dempor de 1212. que en este enque estamos
de 1550. paque pasa 1338. años
que es gentil Antiguedad. la de Helena se
dellos Vacas, o Cauecas de Vaca. ~ SR. ~ de
cidme quien tiene agora esta casa de Mollen
dero Vaca en Alcaraz. ~ AC. ~ a pero Vaca
sucedio su hijo Diego Vaca gentil Caualiero
aunque perdio o redien Santo Hoque el
Padre

Quinq.ª 4 Bals. Dum. Kal. xxxj.

Pazze le dexo por ser trauiesso y Impaciente. El qual se allo en la guerra de Mauaura y con quista de aquel reino y seruio muy bien en ella. ~ SV. ~ pues como lo perdio. ~ AC. ~ Mato a don Bernaldino de Monziel, hijo del licenciado Monziel a causa de lo qual hazerle mucha hacienda de la que pero Vaca su padre le dexo. ~ SV. ~ Tiempo es que me digais su nombre y Inuencion. ~ AC. ~ la Inuencion o nombre que tubia Pero Vaca, notase, la que les compete a el y a todos los Vacas, o Cauecas de Vaca es vna Calauera de Vaca blanca. bien que como e dicho algunos Vacas los hay de otra color. Pero deziros e la inuencion y nombre de Diego Vaca que fue buen Caualero y del Pallacio y tubo buenas partes de Valeroso y muy Varon y sus pensamientos de quien era. y en el

qual

Cuanq.s 4. Bad. Lam. Rāl. xxxj.

Quedo Baccaria aunque No se como al
presente esta. el trahia sobre Menud
de sus Armas de los escaques la dicha Sete
de goles en campo de oro y Sellmo Bal
de Torneo con el yelmo y dependencia al
de las mismas Bozes de oro y goles por
Cimera sobre el yelmo la Cabeza de Vaca
Blanca. y de la manera puestas en sus
nietos posteros quieran de todo el color
Verde que significa esperanza y con otra
Letras de oro o amarillas en torno que decian.

No tarda mi esperanza
si se alcanza.

S.S.~ Al dia bien. que sus deseos sean bue
nos y su esperanza asimismo siendo quien el
era.~ al C.~ pasemos adelante y sus Armas aquí
las veremos pintadas en la figura xxx:

M. Magn.o Cauallero

Capitan Pedro de Riueza Menes
Gouernador de Cicca Alcayde de Cartaxena
Bat.a Pam.a Quinq.e 3. Dzalogo. XIV.

Bas Lum
quinqas
3.

Tratado. xij.

Magnc. Cauallero El
Capitan Pedro de Heuia Co
mendador de Cieza Alcay de
el Cazo xena.

Alcaydes

Cansado Deuer quedar de secretos
años, porque atender a vno solo, es
gran trauajo biuiendo y con ellos
Negociando, quanto mas discurren
do y tratando non obstante loqual
todos aquellos Pequien auemos tratado
fueron personas apropriadas al oficio
y conuinientes a los negocios y
affables y de buena conciencia y los
que quedan por expresar, y que
auiamos comenzado con ellos. Ata

Quinqas

Quinq.s 3. Bat.s Rem.a Dall. xij.

Quiere q. quisiera hablar en los demas por dexar vn cuydado apartes q. no puede ser sin hacer lo que en el problema Legometro: pero guardando aquello lo pornan en la segunda y tercera Batalla en donde comiença y con los principes que comenzaren. excepto los que son dellos Arbizos, con quien se ha de guardar la ordenança que les dio. Y agora discurriremos por Capitanes y Alcaydes Militares Caualleros, y comenzare en Pedro de Riuera Capitan de cien gineres de las guardas ordinarias del estado e Alcayde de Carthagena, Comendador de Ciera de la orden de Santiago y Caualleriço Mayor de la Catholica

Reyna

Mun.º 3. Sala Crim. Leg. XXV.

Reyna Doña Isabel de Gonçoçra
Memoria. Serenos. parecemos
ami que el Oficio de Caballeriço
Mayor de la reina, que era de
su Muger deste Caballero Maria
de Medina Aragua Dacesta
Criada de la reina y su Cobifera, que
muy bien los amo i amazia y
Muger y asi bifos y bifa. pero aunq
la llame Cubifera, no se que Oficio es
aquese en la casa real. Al C. que
yo os le dire. Cubifera es lo mismo
que Camarera Excepto que no tiene cargo
de ropa de la Camara pero es la que
mas persona de que de la Camarera
y en parte la puede que en reuer las
cama y cuida la reina de la cabeza,
y en todo tiempo vestida y desnuda la

Ariste

Quinq.s 3. Bat.s Rem.s Rat. xy

Asiste apar de la Señora Real
de la Reyna, y todas las de la Camara
la acotan quasi como de la Camarera
y en lo que toca de la cama preceden a la
Camarera y siempre possa en Palacio.
y vos deis bien que el oficio de Camar
Uerisa Mayor de la Reyna Catholica
Maria de Medina lo era. y. xx. que
Sus huieron. y. M. y los hijos del
Comendador Ximena y de Maria de
Medina fueron Mayor dellos el
Comendador Diego de Aguera que
casso con Doña Isabel de quintanilla
la hija del Comendador Luis de quintanilla
y de Doña Catalina de Valen
cia su primera Muger. y el segundo
hijo se dixo Pedro de Aguera como
el Padre el qual murio sin
Mancebo

Numº 3. Bat.ª Rom.ª Rab. XV.

Mancebo casado con Doña Ana de
Chaos. Abuelos del Comendador
Riuera y de Maria de Medina fue
Doña Isabel de Riuera muger de
Don Rodrigo de Mendoca hesobis
tardo del Duque del Infantazgo Don
Diego Hurtado de Mendoca. El qual
Don Rodrigo y su muger murieron
desaforadamente desde apoco que se
casaron cuia muerte el Duque sintio
mucho porque amaua a aquel hijo
y le dexaua bien de comer. y no sintie
ron menos pesar sus padres della de di
chada Doña Isabel de Riuera porque
el caso fuem uito para doler, no solo
mente a sus padres y deudos pero aquan
tos los conocieron e oyeron como en m
instante pasaron de tan vida miserable

Mena

Mungf. 3. Bas. Sam. Ral. xy.

Llena de innumerables peligros
y desventuras. y S. V. como muchos
dem. y A. C. y aveis de saber que
muchas veces oyes admirado de ver
morir malas muertes a algunos de
vemismo linaje, assi como oyeis
agora desta Señora Doña Rauel
de Riuera y sus padres. Itamvien
a este proposito veais que tengo vna
con de Marauillame de las muertes
de tres hermanos y vna hermana que
todos quatro murieron a cuchillo. Y
quiero duros primero de los hermanos
quatro para que veais si tuberon
semejas en ello. Juan de Cordoua al
cay de la fortaleza del Pardo (que es
dos leguas de Madrid) tubo tres hijos
vna hija hermosa muger. A mayor

del

Quinq.s 3.as Bas. Pum.s dall. xuj.

Los hijos deste Alcay de que Co
menzo y Cortaronle la Cauesa por
justicia año de. 1521. antes deq.ual
el año de. 1510. el hermano Segundo
llamado Sottomayor que con Don garcia
de Toled Padre del Duque de Alua
que oy es (Don fernando Aluarez
de Toled) dos genues, y alla mata
ron los moros al señor Don garcia
y otros muchos Caualleros Españoles en
los quales muerto este mancebo Sto
Mayor. el tercero hermano que
tambien se decia Sottomayor mato el
Dr Juan fernandez grande jugador de
Pelota (si le ha auido en nuestros tiempos
y sobre el juego se acuchillaron y el Sto
Mayor fue muerto. la hermana Dona
Menoca de Sottomayor era casada alli en

Madrid

Quinq.s Sab.s Prim.s dial. xxij.

Madrid con Lorenço de la torre hijo del
Bachiller pero diaz de la torre fiscal
real que fue en tiempo del consejo
de los reyes Catholicos y estando en su
casa hablando con ella Martin Cuello
(criado del Camarero Martin Cuello)
y sobrino del dho Lorenco de la torre
hijo de su hermana muger de Alonso
Cuello (y en esta razon trataban cierto
pleito los Cunados Alonso Cuello y
Lorenzo de la torre) entro acaso el
Lorenco de la torre y como vido en su casa
al sobrino Martin Cuello que era
muy moço y trataole mal de palabra
y no traxia el armas, pero tomolo por
injuria y amenaço al tio y fuese
a buscarlas y tomo una espada y boluio
a buscar al tio y entro en su casa diciendo
la espada

Quinq. 3. Bals. Rem. Dial. xy.

la espada y llamandole a voces con
palabras injuriosas. El qual no lo
ua en casa y lapeiadoza Dona Men
cia como vio al mancebico con la
espada leuantose al llamandole de
ladrapaz y a las voces acudio vn negro
suyo con vna espada pensando que
auia con su señora la qual andaua que
xo a los Brazos con el sobrino. El qual
como vio al negro con vna espada sacada
dio vn empellon a la Dona Menzia por
la derribar deri y non la querien derir,
pero dole en la cauesa con el espada y tan
cerca de la Cruz + F. que con los dedos
pudo la alcanco, y le dio vna muy pe
queña cuchillada en la cien y pero conza
el negro no pensando que ella auia deri
do y dole dos otras cuchilladas tales

que

Quinqs. 3. Sab. Rom. Dial. xcy

que tubo agurio de su muerte. Pero
la herida de Doña Menia aunque
hizia fue en tal parte y con tal ora que
desde a pocos dias murio. Ved si se deue
mirar quella ventura comprehende
a muchos de Vrlinafe. Y si muzieran
en vna Batalla, o saco de vn que
blo juntos fuera menos de Marauá
lla, pero pasando años de lo vno a lo
otro cosa es que no e visto semejan
te. Vamos a Don Rodrigo de Mendoca
y a Doña Isabel de Riuera en la flor
de su edad, y acostados en su cama dur
miendo, vna noche en guadalajara
en aquella sumptuosa y rica casa
del Duque del Infantazgo. Y siendo
passada media noche cayo subitamente
la techumbre con toda la cubierta y caqueçamá

Quinq. 3. Ball. Bom. Dall. xij.

Rico de la quadra donde estauan
Matados, sin sexo y dos, mas es posible
Valerlos, ni darles socorro (por que no
le auia) y era tanta la carga de Ma
dera de tesa y tierra que tenian acuesta
que otro dia siguiente eran mas de qua
tro oras passadas despues que amaneció,
y no los podian desenterrar y sacar de
alli aunque mucha gpia de gente trauaj
paua en ello. Cosa por cierto de gran de
dolor y nueua y subita desuentura y
notable caso. Alos pares de la de
sechada señora y mas suerdana Cozinera
los mato a ambos por la forma que
adelante se dirá. Parecer que tenen
razon de aduertir y mirar en tales
Cosas. Mori Generos todos los que
auendo

Quinqs. 3. Bat. Prim. Dial. xcy.

Aremos Maido y nauezangeros no
es esto lo que me hace admirar, sino
ser como sois deudos y tan cerca
nos parientes y tan conformes en las
desdichadas muertes que hauen en sus
fines. Boluamos al Capitan y Comen
dador Pedro de Riuera. Ser. Yo
os aurdaze que me digais como fueron
muertos el Comendador Riuera y su
muger Maria de Medina porque es
bien que lo sepan todos los que se siruen
de esclauos, que biuen a mas peligro, que
los que stan sin ellos. pero pedirme primero
quien era el Comendador Pedro de Riuera
su genealogia y sieza de la casa del
Marques de Moxemayor, o de la de
adelantado de Andaluzia pera saber si
Riuera y que armas y zirenia tenia

y el C.

Quinq. 3. Bad. Rem. dall. xij.

Nc. Ningun Lud tenia con
Los señores y rriueras que aue
Richo. El Comendador Pedro de Ri
uera por su orisen y predecessores
de los de la Riuera del principado de
Asturias de oviedo, que es vn Anti
guo solar y hidalgo linaje y no se
auia de dezir de Riuera sino Caualler o
sino de la Riuera y assi lo muestran sus
Armas que son cinco flores de lis de oro
puestas en sautor, o Aspa en Campo
azul. Verdad es que tambien tra
pare de las Armas de la casa de quiro s
que es de las mas principales assi mismo
del dho Principado. E yo por alturia no
tengo a los Caualleros. Diego de Riuera
ayo que fue del Infante don Alonso
hermano

Aunque fue Bab. Rem. Fol. xy.

hermano del Rey Don Henrique 4.
de Padre, y de la Catholica Reina D.
Isabel de Madre Padre, que
fue de este dho Comendador Pedro de
Riuera de quien aqui se trata. Igual
Diego de Riuera fue general Caualero
y tenia preso por Mandado del Rey
Don Juan el Conde de Benauente Don
Rodrigo Alonso Pimentel en Portú
lo desde la Battalla de Olmedo. De
pues se soltó por trato de un mal Criado
del dho Diego de Riuera. Hermano
Diego de Riuera fue comendador assi
mismo de Cuca, y aqual encomienda
tubo despues este Ob.p Pedro de Riuera
de quien aqui se trata. Este Comenda
dor de Cuca Diego de Riuera se halla
fue grande parte en aquel Cuerpo

Valeriana.

tito del Rey Dpu.o 2.o

Venimiento

Lunes 3 Bad. Lam. Real. 24.

Encuentro de la Battalla que dieron de
los Algorebones con Alonso faxardo
siendo el dho Diego de Riuera aposen
tador mayor del rey y otra Corregidor
de Murcia. y hallose tambien en esta
Battalla garci Manrrique Deudo del
dho Alonso faxardo y Alonso de Ayala
Comendador de Alcaz. y murieron ca
torze Capitanes Moros y mas de ocho
cientos Infieles. lo qual fue año
de 1452. años. assimismo Bailaren
en Malbritania alegada del Rey don
Juan. 2º que fue Alonso de Riuera
defensero mayor del Principe don
Henrrique. 4º Ya creo que conocistes
vos a Andres de Riuera señor de fuen
tes alias de Burgos que fue
deste Comendador Pero de Riuera. quanto

a murrinta

Quinq.s 3.a Bad.s Rim.s Bah. xij.

ausencia y Patrimonio y Juros
y tributos que tenia en Valladolid y
Medina del Campo (porque en ambas
villas tubo casas principales) y con la
Encomienda y Capitania y tenen
cia de Cartaxena y Caualleriza Ma
yor de Maximiliano, y dexo apenas
nada quello podian hacen saber que tenian
vn año con otro juntando su patrimonio
con los officios mas de ocho mill duca
dos de renta el Comendador Riuera
y Maria de Medina su muger, pero
como es dicho otras veces las tasaciones
que en hacienda apenas, son muchas
veces disputas, y ermas, o menos de
lo que se dice. pero es claro que el Comen
dador Diego de Riuera subido y Mayo
razgo llegado vn quento de renta, o

Mas

Ouro 3.ª Bas. Prim. rial. xxy.

Mas y conotros muchos Muebles
y joyas y preseas de casa y de essa
hacienda que sus Padres tuvieron les
dexo buena parte del segundo hesp.
dos de Alvarez y dexaron muy bien a
Doña Isabel de Alvarez su hija
Muger de Don Rodrigo de Mendoza que
muxieron como y otros. y S.S. y agora
medirá de que Manera Muxieron
el Comendador Pedro de Silvera y su
Muger Maria de Medina. y A.C.
Yo os dire lo que supe de quien muy bien
lo pude saber. y fue desta Manera.
Despues que el Comendador Pedro de
Alvarez muxo y quedo Viuda su muger
ella con mucho Cuydado y como Catholica
entendio en cumplir el Testamento de
su Marido en el qual dexo una Clausula

en que

Quinqg. 3.a Bad. Prim. Dial. xxy.

Que a una esclava suya y de su
Muger (Buena Cosinera) la ahorra
ua por sumerced que el tenia en la dicha
esclava, la qual era Morisca del Reyno
de Granada y rogaua en aquel subesta
mento a su muger que por la otra sus
Merced la tuuiese cuatro años y la
dexase ya libre pasado aquel tiempo,
y la Maria de Medina lo ouo por bien
Despues dende algunos dias y corriendo
aquel tiempo (ya muerto el comendador
mas auia de Mano) absuelo Maria
de Medina y hizo testamento y ahorro
a la dicha esclava por la dicha sumerced aun
que no era cumplido el tiempo que la es
clava auia de seruir a su señora e hes
hizo. y reuocando los sacramentos
con mucha contricion y conocimiento de

Dios

Cuenta. 3. Bad. Fum. Real. xxj.

Dió passo della Villa de la Manera
que segun sus obras y devoto fin se deve
creer que Dios nro. S. la llevo a su gloria
año de 1518. Muerta aquella S.
y sepultada y fole las obsequias por
sus hijos, entendiendo en la partición
de sus bienes y cerradas las puertas
de su casa como Christianos hermanos
hicieron Inventario de todos sus
bienes ante un escrivano y con aque
llos testigos que les parecio que devian ser
necessarios y puesto en correcaudo lo prin
cipal para que la partija se hiciese como
convenia y conforme a las Ordenanzas de
los letrados y inventariaron alapotre las
cosas de la casa que valian antes dine
ros porque era la hacienda quiera
casa llena de todo lo necessario. Como la

Vezina

Cumpl.: 3. Sab. Prim. Dial. Xy.

Luc. Cap. 12.

Verdad del Evangelio no puede faltar, que ninguna cosa ha de haver en cubierta que no sea descubierta, ni escondida que no se sepa: permitio Dios por á quienes en el ynventario que auia en Vn Vasar, o otra parte de la cozina vn papel Blanco con Vnos Polvos blancos quesinos y el Comendador Diego de Riuera, tomo el papel en la mano y desenbolvirole y pensso que era azucar molido y tentolo con la lengua muy sotilmente pero luego dixo que era mala cosa en el Ardor y escupio presto y lavose con diligencia la lengua. la esclava no estaua alli. y Vna nina que podria hauer dos años y medio, o tres que alli se hallo dixo luego, dexo echaua sulfana (diziendo por la esclava Cozinera) en la olla

Almenzaida

Quinq.ª 8. Bos Prim.ª dall. xij.

Almenoradas que sacia para mi señora.
luego aquellos Caualleros hermanos
Diego y Pedro de Riuera fabricaron
para ser con mi secreto y puesta en la
Carcel confesso espontaneamente, que
pareciendole que su señora biuia mal
de lo que la estaua queria consolar de
otro Moriscico que con ella tenia su
Amores le estaua a Maria de Medi
na vn poco desolimar en las almen
oradas para que poco a poco le abrasase
las entrañas y las despaibasse como la
despaibo. & confesso que de la misma
Manera auia muerto primero al
Comendador su sinor Pedro de Riuera.
y que pues assimismo al Amigo Moriscico
y confesso se participo con el delito y

Quinq. 3 Reis. Prim. Real. xij.

Assi conforme a sus Maldades fueron
Justiciados y enculpados pareciendo
la muerte dignamente dispensada
por las leyes a los malhechores. Aueis
entendido pareceos que es buena com
pañia la de los esclauos para tener dellos
vuestra olla. S. N. Creis ya que yo
estoy en la opinion que deuemos estar en
la compañia de los esclauos. Y aun en el
caso que me aueis contado concurren
otras cosas que quadran con la mal
dad de estos traydores esclauos Moros
infieles que son estos. lo primero su secta
Mosaica. lo segundo su Idolatria y Amo
res. lo tercero su desarrojar de su Liuer
tad. lo quarto que el Comendador
Pedro de Riuera fue vn buen Capitan
y Valiente Lanza y se hallo en la conquista
del Reino

Cuarta Bas. Prim. Rial. Ley

Del Reino de Granada Condes de Lanca de
Vano con la sangre de essos enemigos
de la fee, lo qual essa su esclava, no essotro
Perro su amigo no lo tenian de Varida
Para lo que hicieron. Al Cr. Tomeis
Muchaxacon, y sin duda todo desse
to se deue acordar de lo que San Geronimo
escriue aconsejando arrepentio del Pa
do compigal diciendo assi: Cecome que
es vn Castigo sin dolor y vna vergue
tension sin amargo, quando aprendi
mos en Cauesa agena. Y assi digo Yo
quenos deue bastar saber las muertes
deste Cauallero y Sumugex, para no tener
Gelanos en casa. Pero que haremos los
que biuimos en esta Isla española y
otras, que todos nos seruimos de Esmos
Gelanos negros, non obstante que cada

Ria

Cuadr. lib. 6. Epa. 4.

Cumplo 3.a Jab.a Prim.a dell xij

dia Señor Alcan y Comendador Innume
rables delitos, y es forçado que affi lo
aga, Porque no viene espanol aca que
quiere seruir a otro, sino qual y qual
y con auentajadas soldadas sin Mer
cedes. y S.r Mucho ay que decir
en esta Materia y no es para aqui lo
demas, Tomemos al Comendador Ayu
ca, que mucha pena me ha dado la forma
de su muerte porque siempre le oyl oar
de gentil Caballero e diestro Capitan
valiente hombre de su persona y mi
rad a manos de quien vino a morir
y a quien ahorro por los seruicios que
aueis hecho. y A.C. El Comendador Ro
dro de Riuera fue de gentil aspecto
hueno disposicion de persona Moreno

y de

Quinq.s 3.as Bas.as Brím.as Rall. xiij.

De Allegre vista muy bien sabllado
y deseable conversacion. muy Incli
nado ala Caza de Halcones. sus Ar
mas en fin de este mo Dialogo Baran
cacenos. y sobre el escudo trahia
Vn Selmo Bauel de Bonneo de
cinco lumbres con el molloy dependencias
de oro y azules y por cimera, o timbre
Vn gato como de Boneteros o de Ariezos
como los Usan en Barcelona y de aquel
Indientes muchos bilos de quenta
de Drúezas Alamezas y cerezas Cinta
cinzelas de quentas Vulgares de gran
dissimas quentas. en quenta Llana y tam
bien de alguarismo con vna letra q. dice.

Ondas quentas que yo ago
sin quelo diua lo paço.

S. N. parecieme que sabla bien y Conciera
que

Cuenta 3.as Rs. 8.s Rs. 1.s Real xxy

que pagallo quiere dexar y affirmar
si de otra manera que el no pensava
pero los Juicios de Dios nadie los
puede alcançar ni comprehender. y dixo
el Muerto como Catholico recibidos los
Sacramentos y obras sus diligencias como
Catholico y buen Caballero. y S.r el
Comendador Diego de Ribera Subdiacono que
medeis. y dixo Diego que fue criado
Caballero y que sucedio en su casa y Mayo
vazgo y que casso con Doña Juana de
quintanilla Caballero principal de Mes
bena del Campo S.r de la gafea y que tiene
Persona para lo que sus Padres le dexa
ron y mucho mas que fuera. y S.r la
ce merecer sus Armas. y dixo sus
Armas son como aqui las Veis pintadas.

Ill.mo Señor Marq.s
del Rayo de Piñera señor de Mal
pica. Gr.s Bat.s Prim.a quinqo.s 3.
Rallego. XXXVI.

Bed. Lam.
Ayuntam. 3.

Diálogo. XXXV.

Illustre y muy Magn.
Señor Mariscal Payo de Ribera
Señor de Malpica &c.

Sonno

Mariscal Payo de Ribera
Pecino de Toledo Señor de Malpica: Vas
casa del Marques de Astorga Don Pero
Enriquez de Ribera. Vacaua del Mar
ques de Moncemayor Don Juan de Ribera
es todo vn linaje. yo no quiero entrar en
esto y quel de las tres casas es la cauesa
de aquesta genealogia. y Alcaider si
yo no lo tengo mal entendido la casa
del Marques de Moncemayor gente y el
Sucesor de la casa del Marques de
Astorga

Quinq.s 3.as Gad. Prim.s dell. xxxvj.

Barripha digo de sus predecessores. & las casas del Marques de Barripha (digo de sus progenitores) decienden y son principio desta del Mariscal Payo de Rivera de Toledo y aquella se tiene por la Cameças de estas casas. (Estos dos Marqueses no lo niegan) al menos yo assi lo tengo entendido Pues ya todas estas casas traen Vnas mismas Armas que son tres fajas de Sinople, o Verdes en Campo de oro, y ser. y que estas es esta son Caualleros Antiguos o son Modernos. y al C. y en la historia del Rey Don Alonso xj. ba Mazen que el dia de su encoronacion en Burgos armo Caualleros a ciento xxiij hombres de Dios famosos, que ellos se mataren en nombre del Rey Cristo

Silla del Rey Don Alonso xj.

Numero

Quinq.s 3. Fals. Prim.s Real. xxx 27.

Numero de Caualleros en ellos quedaron xxi.os hombres fue uno Don Pedro Ponce de Leon. El qual fuimo Caualero por la dha Comission en el Rey lopez hijo de lope lopez de Riuera. Pero en tiempo del Rey Don Juan 2.º fue el adelantado Mayor de la frontera Diego de Riuera El qual Mataron con vnos con los moros sobre la villa de Alora y el Rey hizo mrd del adelantamiento de todas las otras cosas que el Rey pudo darle asi hijo por hijos de varones que seria de edad de quince años en essa sazon. Pero esos señores de la casa del Marques de Tarifa hacen ygualamento en Ruy lopez de Riuera que Muerio en Alguera en seruicio de Dios y del Rey Don Alonso xj. como mas

Ala Cronica del Rey D. Juan 2.º Cap. 434. f. 245.

plenamente

Cuneg.ª 3.ª Bab.ª Prim.ª Real. xxxvj.

Ventamente se diza en la segunda
Batalla onde se trauara del Mar
que el Sariza primero y el Sebermo
no Adelantado Don Francisco ser
quien fue Rodrigo de Ribera que mas
taron los Moros teniendo el Infante
Don fernando cercada a Sesonil. ccc.
fue hermano del adelantado que Mataron
en Alora y mayor que el y ambos fue
ron hijos del adelantado Pera fon de
Ribera el Viejo Aquel Rodrigo de
Ribera fue enuiado por el Infante
Para que entrasse en guarda de la Reina
que traia los Bastimentos a Marcal
y vino nueua apaharn que los Moros
Vbreauan la rueua y Caualgaron a gran
Prisa Rodrigo de Ribera y Juan Mel
garejo y algunos pocos con ellos y
salieron

Quinas Reas Rem. Real xxxvj

Salieron con toda Prissa que Rodri
go de Ribera no tomo otras Armas
Defensiuas sino una cota y una
Daraga y como vieron los moros que eran
pocos los christianos y desarmados
Dezenles Zarapiuia que mataron a los
dos Cauallero e siete escuderos que
Juan conellos y llenaron su despojo
Sabe alguna de la Reina de loqual
pesso mucho al Infante e fue auer
al adelantado su Padre e le consolar
de la muerte de su hijo Rodrigo de Rive
ra y despues que le ouo dicho algunas
palabras consolatorias. El adelantado
le dixo que le tenia en mucho lo que
decia: pero que el estaua muy consolado
por hauer sido muerto su hijo en seruí
cio de Dios y de su Rey y del reino

Infante

Quinq.s 3.as Bais. Prim.a Fol. xxxv

Infarose pero que el Mayor pesar
que tenia de la muerte de su hijo el
de los que con el murieron era, por ser
muertos por su poco saber y mala
penitencia, y que para esto eran los cava
lleros hidalgos alli venidos para el
Morir en su servicio. Del adelantado
no dexo de hacer de ser valiente tam
bien como solia no mostrando sentimi
ento alguno de la muerte de su
hijo, como quien que en la voluntad
lo tuviese como era razon, pero el
Resultado el adelantado Diego de
Ribera tengaron muchas veces la muerte
de Rodrigo de Ribera. y el Sr. Pero
de Ribera señor de Malpica es aqui de
Mariscal Pequien aqui tratamos de
Morir mas razonam.to no.

Se cae

Quinq.s 3.as Bar.s Prim.s Ral. xxxvj.

Lo cual que el mismo obispo omete
de aquel que el año de 1441. dexo
el Rey Don Juan 2.º en Zazifes con
dozientos hombres de armas, porque
el Infante Don Henrique Maestre
de Santiago (que estaua en Toledo) no
se apoderase de aquella villa y bisp.do del
adelantado Don Juan de Viuera y
en este tiempo acaeció que auiendo el
dho Infante Don henrique preso
en Toledo al dho adelantado por Juan
por que el Rey le emuió con otros arze
quier al Infante ciertas cosas, solo
le con condicion que se fuese a su tierra
y no al Rey. El adelantado no quiso acep
tar tal condicion salvo que aunque fuese
a su tierra, que el Rey le emuiase a
llamar y ria a le tener por quien era su

adelantado

Cumpl.° 3.° Bad. Rem.° Rial. xxxvj.

adelantado. en el qual tiempo bino a
alli en Toledo y era muy apaxe en
aquella Ciudad el Mariscal Pay de
Riuera y era adelantado de la fronte
ra el dho por Afan de Riuera el qual
Hubiso Doña Ynes de Riuera segunda
muger del Alferez Don Juan de Silua
en la qual ouo a Don Juan de Riuera
el viejo que fue Padre de Don Juan de
Riuera el moço Primero Marques de
Moremayor y ouo mas el dho Alfe
rez en esta Señora su muger Doña Ynes
a Don Diego de Riuera Obispo de Ciudad Ro
drigo y a Doña Francisca de Silua mu
ger que fue del Mozato de Mendoza señor
de Canete y el dho Don Juan de Silua dexo
dos Mayorazgos. el primero en su hijo
Don Alonso de Silua Alferez mayor de
Castilla

Quinq.ª 3.ª Rad.ª Prim.ª Rail. xxxvi.

Castilla el segundo Conde de Aguilar que le ouo en su muger primera Doña Leonor de Acuña. El segundo Mayorazgo hizo en el dho Don Juan de Riuera que ouo en Doña Ynes su segunda muger como yo lo dixe en el Dialogo 29. desta 3.ª Quinquagena. Pero dexemos las casas de Sarriba y Monte Mayor y tornemos al Mariscal Lopez quien aqui se trata y aquellen tiempo del Rey Don Henrrique 4.º siguio la falsa, o berdadera opinion de los que tenian la parte del Infante Don Alonso contra su Rey y hermano el Rey Don Henrrique y en su desseruicio. Y aquel Mariscal y Pero Lopez de Ayala otros Caualleros de Toledo prendieron a Pedro de Guzman aldhente y lo tomaron

de Alcazar

Aunque fue. Bat. Prim. Dal. xxxxj.

Al Alcaiar las puertas y Alcaron
en nomas por el dho Infante llamar
Dele Rey Don Alonso. y S.N. y assi
lo hicieron otros Caualleros y grandes
en Castilla & otras Ciudades y Villas
y principales muchas. y A.C. todas
y todos quantos lo hicieron erraron
notoriamente en ello. Parecio que
fue gentil echo de Caualler real el que
hizo con su Rey en Toledo quando le hizo
salir de aquella Ciudad tan desacatadam.
y que fue buena Criança la de rubio
y el Alfonde Riuera. Vna sola vez
lo leyi antes anos ha y essando quiere
ra saber. y S.N. y que fue esso que tan
mal os parecio, que no seria solo el Alcai
cal pago de Riuera en vna cosa semejante
y A.C. yo querria mas ser vno dellos que
aueran en

Cunqs. 3. Bas. Qrim. Rial. xxxvj.

a certasen. quero ser Contado en el
numero delos que errasen. Ha aben
do Don Pedro, o Don diego, segun otros
dicen, fue obispo de Badajoz hijo del
Alferez Don Juan de Silua y deziendose
el Rey hablo con Doña Maria de
Silua Sulbezana muger de Pero
Lopez de Ayala para que truxese a su
Marido a la obediencia del Rey y ella
y el obispo le enuiaron a decir su deseo
y el Rey les prometio merced delo cual.
y para lo poner por obra, ella y el obispo
hablaron en el Mariscal hernando
de Silua deneyra que era seruidor del
Rey y estaua en su fortaleza de Caudilla.
el qual segun forma con ellos y acordaron
que el dho Mariscal fuese a llamar
al Rey y lo truxese secretamente

a Cassa

Quinqe. 3. Bals. Prim. dell. xxxij.

a causa d'la dha Dona Maria y que
dl. Lazian que el Perlopez hiziere
lo que el Rey le mandase y el Ma
rizcal fhio. Al Arcobispo de Seuilla y
dos otros Caualleros que estauan con
el Rey, no les parecio bien la ida por
que el Alcayde de Segouia Pancho de
Mudarra no tuuiesse lugar de salir
con su traicion: Mas en fin que acor
dado que el fuesse hermanado con el
dho Mariscal y que el dho Arcobispo
de Seuilla y los otros Caualleros que
darien enguarda d'la dha fhraleza
y d'dho Pancho y quen necesidad
ocurriesse llamasen la casa de Mendoza
y assi que el Rey d'la dha Candilla. Don
Diego d'la dha Dona Maria enuio un
Renebaxo suyo auisando que hermanos

Gonzales

Aunque. 3.ª Bab.ª Ruim.ª dail. xxxvj.

gonzalez Cortes de la Puerta del
Cambron le daria la puerta: y assi el
Rey partio con sus Caualgaduras y
quedo concertado que Pero de Auade
neyra hijo del Mariscal fuesse con
Mos. con sesenta hombres de Armas y
assi el Rey entro: pero llegado cerca de la
Casa del obispo que estaua Junto al
Monesterio de San Marcos fue conocido
por vn Criado del Mariscal Payo
de Riuera, el qual lo dixo en la
misma ora. y el Mariscal de Santo
Iuego con Pero lopez de Ayala (que aun
ningun cosa sauia) y como el Ma
riscal Payo era muy Deseuido del
Rey, inistio en que fuesen a casa del
obispo y le confiscasen la casa y prendiesen
al Rey

Quinqg. 3. Bab. Prim. Hall. XXVI.

El Rey dassi seguro por obra. y
aregistando Campanas y muchas
Gente con ellos, para lo executar, pero
el Mariscal fernando de Ruadenegra
con hasta quarenta hombres de Armas
que de presto aregogio se fondio Valiente
mente la casa. Entonces pero Lopez Como
Gran Caballero perescusar el mucho
Ruido que Auia antes los aparecio
acordo quera bien emviar arequerir
al Rey que se saliesse de la casa. la
qual embaxada fueron Pedro de Ayala
y Alonso de Silua hijo del Bo Pero
Lopez, y Don Juan de Riuera hijo del
Mariscal Payo. el Rey los oyo y dixo
que por escusar Daños que le plaza pero
que los errauan y que pesto entendia de
bolver a Toledo con Voluntad de los

Caballeros

Nota.

el Rey embia
su mano de

Cuaderno 3 Bau. Quint. Rial. xxxvj.

Caualleros de Ma, aunque no de
Ados. y porque no ouiesse Im
pedimento salieron los dos tres
Caualleros con el: del Rey enuio
a decir al Mariscal Fernando de
Ruadeneyra que saliese con el
el Mariscal respondio que se fuese enbuena
que aquel diapensaua el ser muerto,
o preso por su seruicio: y assi cargando
la gente le prendieron desde a poco el
dicho Mariscal. Saliendose el
Rey como es dho (llenaua cansadas sus
Bestias que auia andado diez y ocho
leguas) dixo a pero Afan de Riuera
que le rogaua que le prestasse su caua
llo: el qual como tenia arrayzada las
Maldad de su Padre sin verguenza le
dixo que no queria: Entonces Pedro de
Ayala

No.
que porque da d y
mala respuesta
a su Rey

Quinqes. 3. Bau. Rim. Real. xxxij.

Ayala y Alonso de Silua vienen
Camaña Criança y desacatada
y desuergonçada Respuesta de pe
afan de Siuera se agrauiaron de sus
Cauallos y suplicaron al Rey que
tomasse vno dellos para su persona re
al y otro para el gasto de la Lança
y el Rey lo hizo. y ellos aqui apa
de sus Amigos como buenos Caualle
ros le acompañaron hasta fuera de la
Puerta de la Ciudad, desde donde se
tornaron y el Rey se fue para Ma
drid. E Ruy Lopez de Ayala entendio
luego en sosegar el Pueblo y por auerlo
Mal puesto en muy a Mandar al Obis
po de Badajoz su Cunado que entro
de vna ora se saliesse de la Ciudad.
El qual lo hizo y se fue a su Puerta

quedieron

Quinta Parte Prima Fol. xxxv

Que dicen del Rey que estaf uvo con
el Aro y con la Ciudad. asi que
veis aqui como paso aquello. y NN.
O que fea enpresa de Caballero
la de per Afan de Ribera a su Rey,
y no digna ni conuiniente para Ca
ballero, ni el digno de ser assi llama
do ni tenido por tal. Pues el Rey este
ffo que aueis dicho. y AA. En
aquella historia de las verdades que
escriuio Mireneia de Diego henriquez
de Castilla Cronista y del Consejo del
Mismo Rey Don henrrique 4. Igual
sin excepcion de personas alla llama
dos y escriuio, la Vida del mismo
Rey. laqual historia de plaze a muchos
Aquienes supo menos, ni gangeyar, o

Ffo del Rey Don Henrrique 4.

Lagotear

Quinqe. 3. Bab. Prim. Hist. xxxvj.

lagotear, sino dirá lo cierto. Y
pues yo pienso que esse por Afan que
no quiso dar el cauallo al Rey
Don henrrique, de que era pues buen
Cruzado y que fue Padre del Maríz
del Rayo que vey y lo conoçimos, o
Ventura Saturnoria donde le ley
vro Arrombe y por dirlo Rayo dixo
Afan. Y Ay tener mucha
razon porque essa mesma historia
que alegue de suso dice, que estando
el Rey Don henrrique. 4. en Baeça
supo que Don Juan de Riuera y el
Conde de Siquenza en toledo auian
prendido al Doctor garci lopez de Ma
drid que el Rey auia allí dexado por
alcalde y auian apoderado della
Cuyo

Cunqs. 2. Bas. Raim. Fol. xxxij.

Ciudad y que estas y gentes della
y tenian cercada el Alcaçar, puesto
que el Alcayde que el Doctor alli se
rea se defendia bien. Assimismo
que eran Canonigos de Toledo
Contos Mariscales y Ayan de
Riuera y Fernando de Riuadeneyra
auian tomado la Iglesia mayor
y la tenian en nombre del Rey y
auian enuiado a requerir al Conde
de Cifuentes y a Don Juan de Riuera
que soltasen al asistente y se apar
tasen del Alcaçar sino que pelearian
con ellos, y que lo soltaron luego
al asistente y se apartaron de combatir
mas el Alcaçar: y vino alli a mas
andar el Maestre de Santiago Don
Juan Pacheco y desterro al Conde de la

Don Juan

Cuenta 3. Bat. Prim. dial. xxxj.

Don Juan de Piñeza que era de
Orialiga otro lo de encastillo la
Celeiá por los otros y puesto que el Rey
vino alla Cuidad y a empaiçado
y porque Morian en ella no quisso entrar
dentro, y se fue alla Sila y de allí se
fue a Segouia. y NN. luego no xemal
de Sisso, que el que avia de venir, supo
venir despues a su rey. y NN. avia
de saber que en tiempo de esse Rey y de
su Padre el Rey don Jua.º 2.º muchos suo
de esse arte, que no se servian y otros
deservian: y aunque otros de hombres
mentantes y que por lo mo me
recen Merçedes y por lo otro ganan
mal nombre, tambien los mismos
rreyes les da ungrandes ocasiones
para sus errores y mudanças. y NN.

que

Jornada 3. Dall. Dim. dial. XXXV.

Que vasallos tiene esta
Casa y que Armas y Nombre o
Invencion es la suya. y Alc. Se
gun y dexa a algunos que mere
cian ser cacados Sazerdotes poca
pero es casa alabada y principal
y antigua Noble y Ran de has
ta mill ducados poco mas
menos en cada un año y sus vasa
llos hasta sus Armas ya
esta dicho que son tres fajas verdes
en Campo de oro, su Nombre no
no se pero en tanto que estos dialo
gos se escriven en Nuemgio se le supli
re se pornan con sus Armas al fin
deste dialogo. Sobre Secundo la de
Sauza en Selmo Paul de Torne o
conell

Cuenta 3.a Bau. Prim. Dall. xxxij.

Con el rollo de dependencias de
oro y de sinople o verde.
Quando yo vi este Cauallero
El Mariscal Payo Hernandez
Viejo y anciano y lauanmetes
de Valeroso y en tal estima
cion estaua que decian que auia
sido muy gentil galan y que de
Apreciarse de muy secreto habia
Con deuisa vn hombre sin locas
obiendo vna Manzana de que se
alimentaua: y dice. y Nos mal
se puede ninguno alimentar sin
comer. aueis visto, o leydo que
as alguna generacion de hombres
que viuan y no coman. y Ali.
nio dice que oy Cicatrenbe en Boeanio

Pli lib. 7. cap. 2.

La qual

cuenta 3. Bau. Prim. dial. xxxvj.

La qual Prouincia es al Comien
co del oriente enel nacimiento
del ganges aquel gran Río: Y
aquella gente no tienen boca y con
el olor secientas Manzanas Y
cosas olorosas se sustentan
Y aquel es su manjar bastante
Y natural y apropiado a esos
tales hombres, y bueno y necessario
para que biuan. & assi como aque
llos se sostienen del olor, assi quie
re este Caualero que entendamos
que el se sostiene con su dolor y pena
como fiel amador. & dice su letra
assi.

Estoy biuen del olor
yo con mi fiel dolor.

Y como enamorado sabla el
Mariscal

Alunos 3. Bão. Prim. dial. xxxij

Mariscal Payo pero lo nunca
he visto sin canas. y aun no
lo tevi sino gamuy Anciano y
manecido y de mucha autoridad
y muy bien quisto entre los. pero
aquella su cara muestra bien que es
antigua casa de Señor.

1482

Quinq.º 2.

Ill.tres. Don Dero Maca
de Bittadl Vesp. & Ubisp Don
Dero Maca Il Moco / Battallapnm
Oralogo. xxx vaj. & xxxx/x.

Bado Prim.

Junes f. 2a

Al Ilustre señor Don Pero Maça de Rita Alcesp y su hijo Don Pero Maça Almoço Dialogo. xxxvij. y xxxix.

Alcayde

Se siente Memoria de algunos Caualleros de Valencia, o si auer sido en aquella Ciudad, la qual es a mi parecer vna de las muy nobles de toda España, o donde porque son Caualleros y gente noble, son mas acatados y reuerenciados que en parte del mundo porque en son y donde los Plebeos y gente popular y comun mas los honran y temen y

Conmas

Quinq.ª 2.ª Bals. Prim.s Real. xxxvij.

Cormas acatamiento y Cortesia
los hablan y tratan en todo tiempo
y Mas biuen mas como prehominen
tes y mas atauiados y seruidos
que en Pueblo ni Ciudad que yo aya
uisto. porque en la Corte alli se pasa
vn official, o Aszerano por vn Caua
llero y vn Cauallero por vn señor vn
grande como por otro sin Nuemo sinles
acatar que parece que ni le Conoce, ni
tiene memoria del, ni se le da mas
por hablarle, ni saberle Cortesia, que
por dexarlo de hablar, sea o su Criado,
o su conocido. y esto causado que no
todos se Conocen, ni Stan siempre en la
Corte, ni son alli tan grandes Como
en sus casas, por que en todo lo demas

todos los

Cumpl. 2. Bab. Prim. Vial xxx Vej.

Todos los primores y buena Crianza
en la corte stan, y ella sola es la escue
la y principal Cabeza de tal Arte
y entre los mismos Señores y Caualle
ros mucho es cosa de ver y denotar
su conuersacion y afabilidad, y la
Manera y respecto que tienen los
vnos a los otros, y ver quanto saben
cada qual por ser mas vmano y cor
tes que el otro para serm as bien que
to con su rey y Contodos, porque el
que se inclina y hace el grauemal
pierde que gana de su presumcion. Pero
dexemos la corte a parte, que con
ella no ay comparacion, digo que Valen
cia es el arsenal de la corte y la Ciu
dad que mas la imita y mas cerca
stos

Numo 2. Bau. Rem. Fol. xxxviij.

Ha della, o quemas le parece assi
en las fiestas y negocios Militares y
de los Caualleros Mancebos en justas
y torneos y juegos de Cañas como en
Estados de sus personas, como en las
Damas y Señoras que alli ay, genero
sas y de Calidad, que son festejadas
y seruidas con todos los terminos de
Onestidad que los Caualleros Cortesa
nos lo suelen hacer. Y auisandoos
que en el tiempo que mas floreció la
Corte de los Reyes Catholicos Don
Fernando y Doña Isabel de gloriosa
Memoria nunca se cassaron el Lo
rio sin Caualleros señalados y muy
honrados Valencianos assi en el nu
mero de los galanes como en el numero
de Oficiales preeminentes en su
Real

Jornada 3.ª Bat.ª Prim.ª Dial. xxxvij.

Acall Seruicio que Uno se Seruian
de Machetallas y otras de embaxa
dores y enbazos Importantes y de
calidad y desde el año de 1490. que
fui Muchacho alacorte que se dicho
Saba agora que estamos en el año
de 1550. nunca oy ni vi que Cua
llero de Valencia aya echo cosa
fea, ni digna de Mal nombre
pues que esto no se puede negar no
se xarde de traer a consequencia de
estos mis Coloquios, o Dialogos al
gunos Cauallezos de aquella Ciudad
que yo bi y conocí, Porque como auer
sido siempre Començo la plaça con
el Señor o Cauallezo de quien tratto
como testigo de Vista que no ma dino

que

Quinq.s 2.as Bar.as Prem.as Real xxxvij.

que muchas veces lei: y de los
os dize agora de Don Pedro Maca
Sesta el Vesp. notable varon y
principal en aquel reino y uno de
los bien heredados en el y de su Vesp.
Don Pedro Maca el moco, hombre dig
no de tal padre y Padre de tan magni.
y Illustre Vesp. y Serenor por cierto
la Ciudad de Valencia es tal como de
cis y en su Moor y noble Cavallería mu
cho se puede con verdad decir, por
que es poblada de Illustres y generosos
y nobles Señores e Cavalleros de mu
cho valor, y a estos dos que dezis Padre
y hijo yo los conocí y vi muchas veces
y fueron de los principales de aquel
reino y de mucha estimacion y
autoridad

Cuenta g.s 2.a Bau.s Prem.a Real xxxdrs.

Autoridad. Pero assi a estos como a los demas nos han de faltar los alientos para darles lo que les compete para que queden en acuerdo de los tenidos y que por falta de enseñarnelas cion sedigamente de lo que se les deue y cupo en el ser y mezuimiento suyo.

Fol. 38. ℣ Al C.r Mirad aunque se diga Poeta. Quis est iste inuoluens sententias sermonibus imperitis. quien es este que con sus ignorantes razonamientos enbuelue sentencias que a su parecer son sentenciosas. yo conozco que aun muchos que en algunos passos particulares estaran mejor que yo informados y aun lo sabran mejor decir) mas sospecho, que en tanto

Señor

Aunque. 2. Bat. Prom. Qual. XXXVij.

Señores y Caballeros como en estos
nuestros Coloquios se han traído y
traezan a consequencia, aura pocos (al
tiempo de agora) que ayan tenido el
cuydado conque se persuera de inqui
riendo esta Materia tan honrosa a
Casa la Patria, y tambien Interes
propio y tan allegada a Verdad. Por
que como dice. Breves brueve es la
Vida, y la Arte prolixa. nosotros les
tengamos On escarpulos, ya yo les
lo que dixo San Pablo a los Romanos,
que la Criatura esta sujeta a Vani
dad. Vanitati enim, Creatura subjecta
est. y tambien Dexo que todas las
Cosas han sido sujetas a Vanidad Cuncta
subjacet Vanitati. y el Real Salmista
Dice que es el hombre semejante a la Vanidad.

ad Ro. 8.

Eccle. 3.

Psal. 145.

No contradiciendo

Cuarto Dia 1 Bab. Prim. Dial. xxx vij

No contradiciendo essas autoridades
Digo que es assi como ha dicho por ellas
pero no nos escusan de creer que las
Vanidades, no todas son de un valor
ni dignas de mas penitencia
y assi pienso que se aura Dios conmigo
y con vos de manera que la pena
que por esto Senor diere, no nos niegue
su Misericordia, pues que mas en
tento es deuda verdad y incitar con
ella a los presentes y venideros a
imitar en virtudes a los de quien
tratamos que santa parte tuvieron
ellas y a que otra cosa pensare
en mi perjuicio Mariana feliciana les
responde y dice que por la medida que cada
uno midiere sa de ser medido, en menuros

Matth. 7.

meris

Cuarg.º 2.as Bad.as Dom.as dia 2.do xxdeg.

Mesi fuerits remediet. vobis. Deque
si zensais Vien la Lozura delos Alar
muradores, o delos mas dellos que tan
sin consideracion se atreuen a conzeg.r
lo que ellos no sabrian hazer. y ser
Aug. de. vi. xp. llegare de oyrlo. Alcr mejor el
que os lo diga San Augustin. nihil est
Voluti niri precognitu. No se puede querer
lazorra que no se Conoce. Torno a acordaros
que por temor delos Malos no deuemos
olvidar alos buenos, ni dexar imperfectos
mis Coloquios sios pluguiere sino
abrazarnos en la empresa con aquella
Joan. 3. Sacra autoridad que dice. Quod scimus
loquimur quod vidimus testamur. ha
blamos lo que sauemos, y lo que tenemos
testiguamos. y ser. yo en este propo
sito estoy, y Amuamos el conocer lo
de vos

Aunque Sr. Bar. Prim. Fall. xxxvij.

Si Vos. nos detengamos en sospe
char no temer que el Maldiciente
se ha de dar credito ni que la ver
dad le quedaper. Ni Cornando
ante proposito, sino sapiere decir
lo que quiero Consuelome con aquel dicho
de quintiliano que nos certifica que las
altas materias ornan las Vazas pala
bras. Grandiores autem res diere ornat
Velle: puerile At. Plana autem et perspicue
expedire posse: Doti At intelligentis Viri:
quiere decir las cosas graves con estilo
elegante el fuego de menos: poder explic
arlas llana y claramente es officio de
Sabio y de Varon que entiende. Ser
decirme quien fue Don Pero Maça de
bita por su genealogia y que nenza
Vasallos tiene su casa y que armas

Son

Quinqs.as 2.as Bas.as Prim.as Dial. xxxvij.

Hist.a del Rey D. Juan 2.o

Son las rimas. y tambien me duele li
es este Don Pero Maca el que dice
el que dice la historia del Rey Don
Juan segundo de tal nombre en Casti
lla que se ouo muy valientemente
en vn Combate que se dio a los de
Vallaguer sobre tomar vn Monaste
rio de aqua de aquella Ciudad lo qual
fue a los veinte y cinco de agosto del mill
y quatrocientos y trece el dia segun
do que el Infante Don Fernando que
gano a Antequera y despues fue Rey
de Aragon cerco a la dicha Ciudad
de Vallaguer. A. no era este
pero creo que era su padre, o abuelo
deste Don Pero Maca el viejo de quien
aqui hablamos. Pero en este mismo tiempo
auia

Aunq.e 2 Bat.a Rim.a Rail. xxxvij

auia otro Caualler o muy princ.
pall en la Corte del dho Rey Don
fernando que se deuia Don francis.
Maça de Rita, y vno de esos dos pleitos
que deuia ser Parte de esto, porque el
auia en aquella Ciudad de Valencia
y su Reino de los mas principales
Caualleros en abezado de aquella
tierra y su casa es segun me han
informado de haba mill
ducados de renta en cada un año
y de vassallos pocos mas o
menos pero las tasaciones de rentas
de casas apenas pocas veces las
saben los Contadores y tasadores
como sus dueños o los arrendadores
de sus tados basta para saber que el
Cassa

Quinqe. 2.ª Bals. Prim.ª Dal. xxxvij.

Casa tal qual digo. que eran de
mill y quatrocientos y trece años
notable y principal y deuia venir
de mas lexos y que los que aprenentes
en este año de 1550. assi que hacien
to y treinta y siete años que eran
principales Caualleros los que eran
nombrado desta casa en tiempo del
Rey Don fernando de Aragon. a su
Cotodami Vida y loar a Don Pero
Maia el viejo y a Don Pero Maia de xxxix.
beta el Moço con quien fueron casados
a su. ambos fueron sauios y stimados
dos Caualleros en aquel Reino y el
viejo caso con
y ouo en ella a su hijo Don Pero Maia
el moço Aqual caso con Dona
Ana Bolomenos que ella es de valor que
su Padre

Cuenta 2. Baul Quinto dial xxxix.

Su Padre no quemenos sauio. Pauor
Cnel tiempo de sus Armas lo poderes
Ver. ~ SS. ~ que assi es sutiles
~ Al C. ~ Al trasobre Al cuido de sus
Armas que es Al que a de Alanze Vereis
Patente. Vn mundo sobre vn Almo
Baul de cinco lumbres y a los lados
De aquel globo, o mundo dos philosofos
llamados eraclito y democrito Almo
riendose y el otro llorando con mes
cha atencion, de ver las cosas deste
Mundo. porque al que se reria les
parecia que todo lo de su vida era
burla y no para se estimar ni congoxar
de cosa que pudiese suceder. & el
otro llorava de lastima de los hombres,
y a que sentia y conocia los trabajos
Incomodos

Quinqg.as 2.as Bals.as Prim.as Real. xxxvij.

Inmutables aque stan obligados, por
Maiorsa tan Incierta y de poco
Juicio como las cosas mundanas. Y
traía Malletra que decía. En ambas
Cosas acierta: quien con stos se Concierta.
SSr. Sindudame parece que Don
Pedro Maça Deuía ser hombre de
genoil entendimiento y que su letra es
de sauio y Catholica. Ser no Ca
ayans a burla que qualquiera destos Pedro
Ge obispo emperiona para rresis y gouernar
Vn reino muy grande y importante. En
la Frontera del Marquesado de Helena, o por
Alicerca tiene sta casa vnos buenos lugares
en aquel reino de Valencia. Su armas son vn
escudo.

Armas.

Battalla primera

Illustre Don Pedro Davila S.
de Villa Franca y las nauas de Malogo — XV.
Don Ieuan de Avila S. de las nauas — XVI.
Fernan Valuarez de Avila hijo del S.
Pedro Davila — XVII.

Cuenta 2.a

Quinq. 2. Bat. Quem. Dial. XV.

Illustre S. Pedro de Auila Señor de Villafranca de Las navas Dalogo. XV.

Alcaydes

Ossandome vos con darles a todos uno de los señores y Caualleros Particulares Dialogos, y particulares escudos de sus Armas, pues en algunas Casas se quedan escusar como de suyo se sabe con quatro señores hermanos del Duque de Alba, y como loare aqui con esta casa de Auila, que pare al Pedro de auila y sus hijos Don Fernan que sucedio en su casa, y heximan daluarez Darino sera menester Mas de vn escudo de Armas en fin del Capitulo.

Pedro

Jueves 2 Feb. Prim. dia de

Sermon. muito merecedor
viendo Cavalleros ancianos y jubila
dos por sus feitos y meritos ennobleza
de buen renombre. O, quan reverenciá
das deuen ser las canas y senetud
de los tales. Al C. todo quanto
deus cave en el Señor Pedro Davila
Señor de Villafranca y las naias, y
ensus hijos, de los quales agora trata
remos. N. S. yo le conoci muy bien
a Pedro de Avila y en su tiempo fue
vno de los Cavalleros famosos de
Requisacion que ouo en espana, y
tuvo muy buena Mano en las cosas
de la guerra, y aun en las del Palacio.
Y que fue como suelen decir ombre
Marcado y muy de echo, y de buen juicio
Natural y general Inquisicion, y aun

Como

Cuing.s 2.as Ball.s Rum.s Rall. 2.v.

Donde le Alcance sino Viejo, pero tal
fama tenia entre los que yo vi Viejos
del Peru tiempo. quien que su muger
Alc.r Do Aluaro a Pedro de Auila
Viejo como dicis pero fresco y de buen
Aspecto, y muy estimado: y conocia
sus dos hijos Don Estuan Auila
fernan dezluares pajes del Serenissimo
Príncipe Don Juan Mi señor y muchos
Insignias. su muger se llamo Dona
Juana de Toledo hija de Don Pedro
de Toledo primo del Duque de Alua
primero Dongarci Aluarez de Toledo
y esta señora tubo otras dos hermanas
la una se llamo Ana Mencia de Tole
do que casso con el S.r Alonso de Fonseca
señor de Coca y Alaexos y la otra
se llamo D.a Francisca de Toledo
Muger de

Caunges. 2.as Bas. Prim. Trial. 2.a

Muger que fue del Conde de Coria hermano del Maestre de Alcantara Don Gomez de Caceres. y despues que enbiudo se llamo Condesa de Caceres. y N.S. Ma Perdonara el titulo si el Duque de alba sutio le boluiera a coria pero quedose con ella la qual le auia empenado al Conde sumarido gutierre de Caceres. y M.C. despues dicen que el Lazago le dio a passaron en herencia de Coria & como quier que no pasase el Duque se quedo con la ciudad de Coria. Adelfo mayor de Pedro de auila casso con Dona Luiza de Zuniga hermana del Duque de Bejar hija de Don Pedro de Zuniga y nieta del Duque de Arcuale Don Aluaro de Zuniga y tuuo en ella a Don Pedro de Auila

primero

Cuenta 2.ª Bat.ª Prim.ª Trat. XV.

Primero Marques de las nauas, del
qual se ara particular Mencion en
su lugar en la Battalla Vezuera. Y aqui
la haremos de su Padre Don Esteuan
y Gerutio fernan saluarez de Auila
hijo de Pedro dauila Mieso de quien
aqui se trata principalmente del qual
Fue hijo assimesmo Don Mayor de
Auila que casso con Don Alonso de
Azeuedo hijo y Sucessor de Ruy de
Azeuedo hermano que fue del Arzobis
po Arcos de Santiago que despues llama
ron Patriarca Don Alonso de Azeuedo
y todo esto es notorio pero pues
tratamos de Pedro de Auila y su
casa decidme esse sunieto que dicen
que como titulo de Marques de las

Nauas

Quinqe.s 2.as Bas. Prim.as Real. xv.

Navas con quien casso el Sr. las
Muger del Marques de las navas Don
Pedro de Aguila se dice Dona Maria
henriques, y es hija del Marques de
Priego Don Pedro fernandez de Cordova
hijo de Don Alonso de Aguilar. y su
Madre desta Señora se llama la Mar
quesa Dona Juana henriques. y
su hermana Mayor Marquesa de
Priego casso con el Conde de feria Don
Lorenço Suarez de figueroa, Marques se
gundo de Priego. Pedro porque se nom
bre de auto Importamuchos de
Parentesco a las señores desta casa de
Aguila quiero adverhir de la nobleza
de aquella, y de algunas particularidades
de aquella Ciudad la qual quaresa
Comedo

Quinq.ª 2.ª Bad. Prim. Rial.

Comedio Q mejor comarca de España
y en la cauca de Lusitania. y segun
aquel tratado que en loor de España
escriuio el Coronista Gonzalo de Ayora
Auila que el aprimera Iglesia Cathe-
dral de España. y N. porque se dixo
Auila del Rey, y desde quando, que lo
oydo de decir que tienen grandes preuile-
gios los de aquella Ciudad. y N. Co
tubo amistad y mucho conocimiento
con el autor que alegais y he visto
lo que el escriuio en la materia y
en loor de auila y quanto a este paso
dice, que los de Auila criaron al
Rey Don Alonso octauo hijo de Don
Berraua Nieto y septimo sucessor del Rey
Don Alonso. 6. que ganó a Toledo y
quisiera su Padre Sto el Rey Don
Alonso

Marnil Gonzalo de Ayora

Cuenqs. 2.º Bad.º Qum.º Rad. 8 v.

Alonso. 7.º de Sal nombre en Castilla
Rey de Aragon y Marido segundo
de Nadra Reyna Doña Vrraca auer
a las Manos al antenado que era
Niño. Y los de Auila como buenos y
leales Caualleros por Mayor Guarda
o Seguridad tenian a su Rey niño en el
Cimborro de la Yglesia que es vna muy
hermosa y grauera torre. y fuerte
y para le sostener ordenaron que para
su gasto le diesen de cada Yunta de bueyes
que labrassen tres Celemines de trigo
y quedo esta costumbre y assi se acostum
bro llevando los reyes de Castilla hasta
que fue Bannad desta renta a los
Monjes de San Clemente de la misma
Ciudad de Auila, que despues se passo
a Santa Ana de lo qual tiene priuilegio
y Cosen

Quinq.ª 2.ª Bais. Quim.ª Dcall. XV.

Osen aquella Venta que se llama las quartillas. & pues auemos comenzado a hablar en los priuilegios de Auila quiero que sepais que el Rey Don Alonso Octauo concedio a la Ciudad de Auila sus priuilegios y Alcaidias y por excelencia mando que se llamase Auila del Rey y dio le que tuuiese la Ciudad por Armas su figura del Emperador Coronado puesto a vna Ventana del Cimbor de la Iglesia mayor donde ael le tuuieron y lo Mostrauan publicamente para que viesen que era biuo contra lo que los Zadraxo el Rey de Aragon publicaua. Tambien les dio por priuilegio que la Ciudad pudiese dar Vasallos y jurisdicion y que la Ciudad presentase y los Reyes confirmasen los tales Merinos. Y de aqui

Auila del Rey y sus Armas

Cuenta 2ª Bat. Prim. Dial. D.

Aqui encubro que viendose los de Avila San Omados muchos dexaron sus apellidos (aunque eran nobles antiguos) y llamauan de Avila como oy se llaman, lo qual les confirmo el Rey Don Sancho el deseado. y a mi parecerme que aueis hecho antiguedades que requierien que yo os preguntes donde las vistes por que aunque yo he visto alguna cosa de las historias de España no me acuerdo hauer leydo esso que aueis apuntado, o referido de suso y lo pones a punta de gonçalo de ayora. y a mi pues a su quenta lo pongo porque no acostumbro (como algunos) usurpar sudores ajenos, sino que se den las gracias a los autores que lo dicen. Gonçalo de Ayora fue docto y Coronista de los

Reyes

a g.º de Ayora Coronista.

Cuenta 2ª Bat.ª Prim.ª Rial 22.

Reyes Catholicos Natural de Cordova
y yo le conoci muy bien y le trato
y hable muchas veces y dice haver
visto los previlegios de Avila y en
aquel su prazado hace mencion de como
San Pedro y San Pablo principes
de los Apostoles enviando a Roma
ordenaron a San Segundo Obispo. y
otros sus Compañeros en la misma dig
nidad Episcopal para que viniesen en
España a destruir la Idolatria los
quales venidos en Galicia Bautizaron
a la Loba reina de aquella provincia.
la qual despues recivio el Cuerpo de
Santiago. de este San Segundo dice el
autor alegado que vino a Avila a predicar
la fee en lo qual alega la Historia eclesiastica

Ma

Ulmqo. 2.a Bau.s Prim.o dall.o

O la Leyenda de los Santos y por las
Efiesta que la Yglesia celebra de los
Aziendas del mes de Mayo tras la Memo
ria de San felize y Santiago, y en la Copi
lacion de los ~~Santos~~ tiempos de todos aque
llos Santos obispos solo San segundo se
halla Nombrado: quan aparecen de los
Apostoles muy pocos años despues de la
Muerte de christo. Por lo qual dice que
Consta haver sido avila la primera Ygle
sia Catedral de España y de la mayor
parte del ocidente. Pero la primera
Yglesia que la que llaman San Vicente
en fuera de los Muros de stan sepulta
dos los cuerpos del glorioso Confessor
San segundo y Santa Barbacia la qual
Yglesia fue primero de la Santa Maria.

Y Stan

Cuenca 2. Bad. Jaen. Jiab. D.

Y estan assi mesmo en Auila el Cuerpo
de San Vicente y sus dos hermanas.
y San Pedro del Barco, nacido y
criado en otras Tierras y traido su Cuerpo
a aquella Ciudad por Maravillosa Ma
nera. Dice mas que el Rey Don Alonso
6. quegano a Toledo, gano a Auila y
Salvatierra Poblar y quezon sus primeros Po
bladores de Alava. Cuenca de Burgos y de
Castilla Viejo y que assi mesmo vinieron
gentes de Contualieda y de Mascuenco Villa
y algunos Infanzones. Conuiene a saber
Ombres hijos dalgo que eran de Asturias
del Linaje de los estradas y de los
Braulios de antigua y noble sangre y
los Serranos generacion muy Señalada
y hazañosa en las Armas. & por una
Señalada Victoria que contra Moros
Ouieron

Cuenq.ª 2.ª Bad.ª Prim.ª Dial. XV.

Vuieron apar de vn Cerro llamado
Barbazedo, El Conde Don Remon compo
der del dho Rey Don Alonso. 6. su suegro
vino desde Segouia a Auila y dio al linaje
delos Sauanos las merindades, o Alguas
ziladgos y Alcaldias y los otros oficios
preeminentes de aquella Ciudad y que
otros no los pudiessen tener sin su voluntad
y consentimiento dellos y apoderolo
en lo mejor y mas Alto y mas fuerte
della. Pero porque en Auila ay otras
Casa principal que es la de naualmoreuelas
y son los Seruos y Caualleros que dellas
penden assimismo del apellido de
Auila, puesto que en las Armas traen
esta diferencia que los de esta casa delas
Nauas de quien aqui tratamos traen
trece Roeles en su escudo: la de naualmoreuelas
traen seis.

Jornada 2. Acto. Prim. Dial. 2.

Dice Señ. Aunque me Estienda en
Estas cosas amas de lo que se debe
aqui se escriba esta Relacion para se referir
nos a ella en otras partes, para que a ella
Vean lo que aqui dize, por no repetir
muchas veces una cosa. y Si. y bien
me parece que ay mas de Sabber en fer
nan gomez de Avila Señor que fue de
Navalmorcuende y de Navalagamella
Consubezmano Diego hernandez de
quemones y de Avila que le sucedio en
el Estado y casa. assi que aunque algo
se alargue la historia no lo dexeis de
hacer como lo aveis echo. y Al Cy pedro
el Rey de Aragon Don Alonso (que es
en los reyes Alfonsos de Castilla Septimo:
que fue Primo del Rey Don Alonso 6.)
que le dieseen los de avila aquella Ciudad

y lo

Aunque. 2. Bab. Num. Fol. XV.

Vb xuciuiesen Por Rey & ellos
respondian, que rey tenian y señor
natural en su Abuelo Don Alonso,
que era hijo de la Reyna Doña Vraca
quello, ouo de su primero Marido el Conde
Don Ramon de Tolosa y que aunque su
Madre era ya muger del Vb Rey Don
Alonso de Aragon, aquel niño era
heredero del Rey Don Alonso. 6. su Abue
lo. El xuepliciaua que esse que decian era
Muerto y que el era Rey de Castilla
pues que el Reino era de su Muger Da
Vraca. Los de Seuilla decian que su
Rey era biuo. y no muerto y pidieron
termino para se lo Mostrar Contando
que leuantase el Exercito que tenia
sobre aquella e diles dos meses de plaço
y diesonle de senores Caualleros de la flor
de auila

Cunq. 8. 2 Rgad. Dim. dial. X V.

de Aquilla, y ellos salieron y truxeron
al niño Rey, de Maua donde lo Cria
uan y dixeronle al Rey que les diesse
sus Rehenes y que le mostrarian al Rey
su Señor. con que se diese forma que no ouie
se fuerça, de sus altos Caualleros y Sabios
fuerentes Dos fuerentes. como el Rey
de Aragon vido que no lo podia saber ni
Ganarlos, mato los rehenes y hizo
Cocer luios en Calderas grandes de ellos,
en vn lugar, o campo que por aquella Cual
dad (desde entonces) se llama Ras
berencias, donde la Ciudad los pudie
se ver, por los espantar mas & al
Algunos mesmo para los Combates
poniendolos en la delantera Creyendo
que assi tomaria la Ciudad pero no
dexaron los de la Ciudad, de matarlos

en el

Aunque es Dia Primero del 27.

En el Combate de viendo el dho Rey don
Alonso. y la constancia de los de Avila
alco el real y fue a tomar otros
lugares: y los de Avila embiaron a
el Obispo Ximeno a rezeptar al Rey
de su Crueldad, por les haver muerto
sus rehenes y con el Caballero fue
un Sobrino suyo del mismo nombre
y hallaron al Rey en un lugar llamado
Oráciego, que agora se dice Sanjuan
de la torre: y el dho le dixo que el Rey
Ayoria rezebir por fealdad que
avia de Rebrava por lo que avia fho
y que le pedian que un Caballero, o dos,
o mas para tenerlos con otros tan
tos lo Sanian Bueno con Armas Igua
les. y el Rey dio lugar en esto de Dos
que aunque les dio licencia para sus
Embaxados

Cuenta 2ª Parte Prim.ª Rial. 2 V.

Embaxada los mandó Matar. E
entonces el Mancebo echo mano a la
Lamas pensando Matar al Rey E
cargaron Sobre el que hicieron allí
pedaços aquel Caballero. E con esta Vi
bueltta segudo saluar el Rey que subió
a cauallo y se salió de entre ellos pero
alcançaronle, a causa que salió de
Canciuezos Vn hermano del Rey
y otros Caualleros a lo atajar: Como
el vido que no podia escapar, abenzeo
Contra el hermano del Rey E
mataro, y alli mataron al Velazco
Ximeno. y en memoria desto se puso
alli Vna cruz que llamauan el
Rieto que Estuo alli gran tiempo E
cada año Iuan alli los Caualleros de
Auila

Quinq.s 2.as Bar.s Prim.s Real. XV.

Auila y pagauan Canas y dauan de
comer a todos los pobres, que en ella
llauan. E en tiempo del Corregidor
Bernal de Matta fuyo alli vna
Cruz + de forma de Almillaxero. en
tre Cantiuezos y Montiuezos. de los
Vasco Ximeno fueron otros Cau
lleros y dellos vino Velasco Ximenez
a quien fue llamado Benaualmoreuen de
por el concejo de auila y confirmado el
preuilegio por el Rey Don Alonso. X.º que
gano a Algeciza y vencio la Batalla
del Salado. y XV. y Concejo y aquel
Corregidor Bernal de Matta que dicho
que quito essa piedra y hizo poner alli la
Cruz + a forma de Almillaxero. y el
Santo Samuien del Sado y
Beamonte

Aunque fol. 2. Bat. Quin. Rial. XV.

Demandas sacos. El uno llamado Acenas
que fue Obispo de Astorga y otro que fue
Tesorero de la Santa Yglesia de Astor
ga y Canonigo de la Yglesia mayor
de Sevilla que esta enterrado en la
Capilla de nuestra señora de la Antigua
de la Santa Yglesia mayor de Sevilla.
Este Rey niño que en Sevilla criaron
se llamo Don Alonso 2. el qual confir
mo a aquella Ciudad sus previlegios y
alcaydias y por excelencia de su fidelidad
mando que se llamas auila del Rey y
y dole que truxese la Ciudad por Armas
su figura del embendor Bronado puesto
a una Ventana del Cimorro, o torre
de la Yglesia mayor donde a el lo
tuvieron y lo mostravan publicamente
y aunque tienen que era Buio Contrario y

Auila del Rey y sus Armas.

Ciudad alto

Aunque. 2. Pad. Raim. Rial. D.

su Padre el Rey de Aragon publicaua.
Otamuien le dió por priuilegio que
la Ciudad de Auila pudiese dar los
sellos y jurisdicion. Aquella Ciudad
presentose e que los reyes confir
massen las tales mrds. de lo qual res
sulto que viendose los de Auila tan
Honrados, muchos dellos dexaron sus
apellidos (aunque eran nobles antiguos)
y se llamaron de Auila como y ellas
man, lo qual les confirmo el Rey Don
Sancho, el desseado hijo del dho Rey
Don Alonso. 8.. Eran tales caualleros
los de auila que desde ella en tiempo
de los Moros guan a correr hasta sevilla:
y vna vez gran numero de Moros se
cancaron dos de Auila en vn lugar, que
desde entonces se llama las Cauecas de
Auila

Auil.

v. Las vidas que llaman las Cauecas de auila.

Aunque.s. Bad.s. Prem.s dial.s V.

Auila, de la gran victoria que alli
ouieron los de Auila contra los Ar
abes. y S.N. querria saber que tan
to haque fue ese rey Don Alonso.
6. y al C. el comenco a reynar en el
año de la natividad de 1108. años
y auino cinquenta años. de manera
que ha sus quatrocientos años o poco
menos que los de Auila se libraron de
las manos del Padrastro y S.N. sin
duda generales y famosas memorias son
las de Auila y desta nuestra nacion se cogen
los grados de la antiguedad, de los
tres linajes parentales que en castilla
tienen nombres de tres Ciudades parentales
con titulos y estados. que son. Tole do.
Cordoua. y auila. y a ellos nombran
muchos, pero parecenos no se deuian
nombrar

Genealogia de Castilla.
Castellanos.

Quinqg.ª 2.ª Bat.ª Num.º 82 fol. 2 v.

Nombrar sino Toledo y Auila y Cordoua
por que asi parecieron en tiempo de sus
Conquistas. puesto que algunos los nom
bran de otra Manera y dicen. Auilas.
Toledo. y Cordoua. y Ac. de otras
Antiguedades se podria decir que el mas.
Coronista gonçalo de Ayora dice que vido
en los priuilegios y escripturas de las
Ciudades de Auila sino es diuersas sum
bre escriuiendo. y S.S.M. answeren el
lo que deseo saber y saues mucha onra
y buena obra a aquella Ciudad y a los
buenos y Naturales della en lo acer
bar. y Ac. con essa Intencion dize
alegando al mismo Coronista gonçalo de
Ayora, o alegando lo que vien a que
Se trata. que que vn Caualero llama
do Curraquin Sancho Natural de
Auila

d. g.º de ayora.

No. 1

Curraquin Sancho.

Cuenta 2ª Batª Prim. Rial. D.

Aquella el qual con otros salieron a correr
la tierra de los Moros y tubo recevido
en el camino de bolver a su casa y luego
dio la buelta y fue tras los que y uan de
Sanoe y en vn Valle de las sierras de Ruá
la Ballo sessenta Caualleros Moros que
tenian presos hasta veinte christianos
y el puso vnas Sauasas por vandera en su
lança y llego por parte que no le vieron
hasta que arremetio y mato vno y bizio
otros, y los quales se esforçaron de tal
manera que con su fauor le ayudaron de
quisa que el y ellos quedaron libres y
despues que los Moros quedaron vencidos
y huidos, ellos supieron el nombre de
el y el se fue en seguimiento de sus Compa
neros y ninguna cosa dixo jamas de este
fecho, hasta que desde adai a quello. Y

Autores

Cumpl.s 2.as Bat.as Prim.a Rab. A.

Cautiuos puestos en liuertad por el les
truxeron quarenta puestos presentados
y publicaron su grande esfuerço y Valor
de lo qual procedió que en Cantares publi
cos Batian a Curraquin Sancho, tercero
despues de Roldan y Oliuero. El Cuer
po deste Caualero fue enterrado en San
Siluestre en vna honrada sepul
tura. Quieto y abreuiando Sancho
Ximeno y Gomez Ximeno adalides fa
mosos desta Ciudad, estan sepultados
en la Iglesia de Santiago de Auila.
de los quales el Sancho Ximeno se hallo
en 18 lides o batallas con los Caualle
ros de Auila. Del Gomez que biuió mas
tiempo se hallo en las mismas y en
otras siete batallas y reencuentros de
pues de la Muerte de su Compañero.

Tomaron

Mung.s Las Ball.as Prim.as Dial. D.

Tomaron los de Auila a los moros
Alcesar. Piedrabita. trugillo. Al
Subieron y ganaron a Badajos Al
Subieron ~~y~~ Vemte Sinco Años
pero con mucho daño de los moros las
Cobraron despues. y aun oy en aquella
Ciudad vna torre que llaman el forcun
fortuny Caualiero de Auila que fue
Lapostrera que se perdio. tomaronla vn
Eno los de auila a Talauera por vn
Astria de vn Caualiero Sunatural
llamado en Aurellos donde funtos ganar
on Sauilla. y tomo vengancia de su
Muger y del señor de Talauera que la
auia Muerto Captiua y la tenia por Man
cua. Y puesto que en tiempo del Rey don
Alonso. 6. se ganase. y se dala gloria al
Rey dello, no dexaron de estos moros

Para

Ayunta.s 2.a Real. Prim.a Fol. 22.

Para la Jornada de la Salvera los de Avila con el dho Caballero Enaltados y Postrados eran sesenta Caballeros. Dice el dho autor Gonzalo de Ayora que quatro Linajes se Nombran en España de quatro Ciudades. Conviene Sanz. Leon. Avila. Toledo y Cordova y dice muchas Verdad que de todos quatro ay Caballeros de titulo y muy señalados y prosperos Casas de grandes Ricos y muchos Caballeros y Hidalgos que tienen esos apellidos. Pero no obstante que Gonzalo de Ayora fue de Cordova y hombre hijodalgo en la Ciudad, porque no conoci a ningun de otros hermanos suyos, aqui era Hendersen ama Ciudades y a muchas Villas y lugares de España de cuyos nombres y

apellidos

Apellidos ay casas Illustres y limpias
en castilla e sus reinos y quieso de
cirlos vnos pocos por que no pensen que
a otros les falta nobleza puesto que se
nombaen de otros pueblos que no sean de
ellos quando quell dice. Porque pudiera
nombrar. Valencia. Granada. Oviedo
que son nobilissimas Ciudades de quien
claros y Illustres linajes y alla por
ay de estos apellidos y de otros que son
pequeños Pueblos y Villares que ay
casas generosas y de grande hidalguia.
Mirad que linaje es el de guzman y
quan Illustre y prosperas casas ay en
ellos con muchos Millares de ducados
de renta y muchos Vassallos. Pues
sabed que aunque andan muchos bacilan
do y preserpirando esse apellido, y la
opinion

de guzman.

Opinion de Muchos es, ser su origen aquel
Castillo pequeño llamado guzman que
es una legua de Alba; de ese hacen su solar
de guzman, y ninguna casa ay tan grande
en España de renos como la del Duque
de Medina Don Juan Alonso de Guzman
pues ved ay como no es de ninguna de las
Ciudades suso dichas le apellido y el
Vlinaje de los Illustres y principales
de España. que Ciudad es parece Castro
Xerez .r. S.r. no me parece sino la
Villa del Conde de Castro Don Alvaro de
Mendoza .r. M.r. pues que linaje es
parece el de Castro y que señores ha avido
y ay de este apellido: que hombre fue don
fernan Ruiz de Castro y los suios que de mas
de lo que hubieron en galicia que era la
Mayor parte de aquel reino grande
tiempo

Castro.

Quinqe. 2as Dsab. Prim. dial. XV.

Tiempo de los mayores señores de Castilla y agora es de esta casa Aprincipal el Marques de Sarria Don fernando de Castro Conde de Lemos assimesmo. Y pues que nombraste el apellido de Mendoça que cuido os parece que es Mendoça Inesgana. R. Ni se no ni e oydo tal cuido en toda mi vida hasta agora. A. R. ni yo tampoco pero se el lugar de Mendoça de donde traen orijen muchos y grandes señores de titulo y de mucha renta y vasallos en España y es vn lugarejo pequeño en alava alegua o poco mas de las ciudades de Vitoria. Pues ya saues que el linaje de Cepeda que es noble y de buenos caualleros y antiguos. De Cepeda vn lugarejo pequeño de tierra de

Mendoça.

Cepedas.

Miranda

Aunque. 2. Bau. Prim. Val. 22.

Miranda del Castañar en las balsas
y Cordillera de aquella Sierra en que
ha el Monesterio de la peña de Francia
que es parte del Linaje de los de Valencia.
Valencia. que la Ciudad de Valencia del Cid. nobles
cosaes. y aca en Castilla ay otra Valencia
que dicen de Don Juan. ~ Sr. ~ Se que es
muy noble y Antigua aunque al
tiempo de Agora pocos Vemos de esse
apellido. ~ Alc. ~ pues nombre tienen
de Ciudad y no eran Valencianos porque
en Castilla se decian de Valencia, pero
eran nobles Caualleros de claro
Granada. linaje. los de Granada nombre tie
nen de Ciudad poderossa y noble decidme
quien son los de esse apellido. ~ Sr. ~ Yo
no se ninguno sino el Doctor Don
Juan de Granada que biuia en Valladolid
hermano

Germano del Rey que perdió agrania
da y otro Infante Don Fernando su
hermano que fue casado con Doña Ulen
cia de la Vega Señora de Lordehumis
y M.C. y que el Linaje Real es aunq
bieg en la flee. pero todos los que son
Nobles principio tuvieron. que Cuida
es baro de la Sauis. y S.V. y q no se
tal Cuida sequer vn Castillo en Navarra,
o Alavaya de aquel reino en Castilla
de donde se Intitula Conde de Baro
El Condestable e sus pasados de Velasco.
y M.C. y asi es verdad q si agora es Casti
lla Navarra fue aquello vn tiempo.
pero el Linaje de baro de la principales y
mas nobles es de España y los de baro
señores fueron muchos años del Condado
de Vizcaya y no ay mas que pedir en vn

Linaje

Cuida. baro.

Quinqs. 2.as Ball.as Prim.as Dial. 2.V.

linaje noble y Antiguo. Ouiedo nos
parece que es Ciudad Noble y Antigua.
y por ser cierto. y alla pues yo
os digo que los que de alli venimos que
no tenemos omuidia (quanto a hidalguia)
a ningun apellido de todos los de españa
con nuestra pobreza. El caso es que en
los nobles y poderosos pueblos nacen
buenos y Mejores y de todas suertes.
La nobleza segun Bartulo y otros
muchos doctores y sauios en diferentes
manera la deziuen. pero la hidalguia
es vna larga estirpe de hombres ~~libres~~
libres continuada en vn mesmo linaje.
Bien saues vos y todos los hombres de
ffee de verdad que ninguno de quan
tos nacieron y nacerran. en Roma.
ni en constantino pla. ni en Paris. ni en
gante. ni en londres. ni en Millan. ni en
ffloren

Ouiedo

Bartulo

Cunqs 2.as Bas. Bim. dial. 2.

Ossotras quatro ciudades que dice gonçalo de Ayora, ni entre que yo he añadido, ni ay sol el Cielo, que no nacio tal hombre, ni naciera como Christo nro Redemptor, que mas que no quiso nacer en Jerusalem y nacio en el pequeño pueblo de Belen que estados leguas de alli. Nobilitas est ad q vnica virtus. dice juvenal: la vnica virtud es la nobleza. non obstante que los pueblos mayores mas aparejo tienen por la conversacion de los buenos para ser los hombres virtuosos y mejor exercitados. Fernando del Oxo porito de Avila. quando Don Fernan nuñez de Castro se alco con el Reino. el Concejo de Avila sirvio mucho al rey y fueron con el saba ser sodo obrado en lo qual muchos caballeros

de Avila

Juvenal satira.

Cuenq.º 2. Bau. Prim.º Rial. D.

de Auila se señalaron y en especial
los hermanos llamados Juan nuño
y Vicente nuño Aquatenzo por la
puente de San Martin stando la Cuesta
de Toledo cercada y entro biziendo
Matando hasta llegar a la puerta de
San Clemente donde se Mataron. El
otro hermano hernan nuño se halla
escripto que fue por Alferez del Rey don
Alonso.9. en la Batalla de Alarcos, don
de grande parte de la flor de la Caualleria de
Castilla fue muerta. e a este Caualero le
fueron Cortadas las manos por las muñecas
y sostuuo la Bandera con los tocones quan
to pudo y no sauemos el fin que ouo.
Don Gil el grande fue Caualero de
Auila y fallose en la Batalla del puente
del muro al con el Rey don Alonso.9.
(y allí fue el Concejo de Auila). otro
genil

Aunque es Bat. Prim. Rail. D.

general particularidad de Aquila es
quiero decir, que Gonçalo de Ayora
acomulo, en su Breue tratado, en
loor de aquella republica. Des, que gos
naron los de Aquila la Vandera de
Don Fernan Fernandez Capitan Gen.
del Rey Don Fernando de Leon, por
cuio Mandado hazia la guerra a las
Ciudades de Aquila, y quitaronla en San
Juan y prendieron alli en Batalla
Campal y enuiaron Preso al Rey
a Valladolid. O Al Rey Don Alon
so fue apartado por juicio de la Reh
sia de Dona Teresa hija del Rey
Don Sancho de Portugal Segunda
Muger, y casso con Dona Berenguela
hija del Rey Don Alonso .9. de los quales
nacio El Rey Don Fernando .3. de Casti
lla en el qual se juntaron los reinos de
Castilla

Alunq. 2ª Bad. Prim. dall.

Castilla 1º de Leon y han asi sucedido
asta gora. r. R. r. pues tenemos al
Rey Don Alonso que marido de Dona
Berenguela de Donde fue Rey. r. R. r.
de Leon. y porque despues ouo diuorcio entre
el dicho Rey de Leon Don Alonso y la
reyna Dona Berenguela el Papa
Innocencio. 3º los aparto por razon de
Consaguinidad. y en aquel tiempo muchos
Ollabes procuradores del Consejo de auila
Tablaua en nombre y los de auila y de
toda Estremadura. de lo qual se colige
ser auila cabeca de toda aquella prouincia
en aquel tiempo y antes. por aquel
tratado de gonzalo de Ayora (que segun
parece fue cimentado sobre los de Auila
y desta casa y de las otras nobles de
aquella Ciudad) prueua que la casa de
Villafranca tomas de quinientos anos
que

que tiene señorio, porque dice que en
tiempo del Rey Don Fernando que gano
a Sevilla yendo a Sallar aazon da numo
perez de Avila vno dellos señores de la
Casa que por Capitan de Avila. Y
cuis dias otro Capitan su amigo
Deuda, gouernaua la Sierra de Ro.
de Medina del Campo y los dos con
cejos en compañia de Pero Monde
de Ayala Maestre de Santiago trabian
la aseguarda de la Puerta y salian
de Tierra de Moros muy apretados
de tal Manera que perdieron las
dos Vanderas que tenaian. Y lo
qual fizieron Porque deno entrar en
lugar cerca de Barba Cobradas, ocasa que
suficientemente exestaurase sus onras
Y asi el mundo perez auido siempre de
ay adelante en el azaual de San
Vicente

Cronica 2. Rey. Prim. Rey. X.

Infante de Avila. Y los días en Santa
Maria del Arrigua de Medina del
Campo, hasta que murieron. los quales
en el fin de sus días Mandaron a sus Hijos
que guardassen los Votos de sus Padres
y trabajasen quanto pudiesen por en
mendar su desatino. Sucedio al dho Rey
Don Fernando su hijo el Rey Don Alonso
X. el qual queriendo Paso en la serrania
de Ronda (que es dicha gente) y fue con el
Infante Perez de Avila hijo del dho Infante
Perez y en una Batalla y Batallamiento
vida, se abrazo con el Alfaqui de los
Moros y ayudado de dos parientes suyos
y a fuerza de brazo el pendon de las mas
nos y lo truxo al Real de los Christianos
con algunos Moros de mucho rescate. Y
despues desbaratarons y se fue el Infante a la
Ciudad

Sena que asu padre le auian tomado.
y porque el estandarte de Ronda trahia
tres roelas, el Rey Don Alonso el
dio por Armas a el y a sus duendientes
ellos azules y el Campo de oro como agora
los traen los Señores de la casa de Villa
Franca. Dize gonzalo de Ayora que las
traen porque los de Ronda trahian aque
llos tres roelas que no la sabe, pero que
al menos saue que no es cierta ni le
semejll la exposicion que algunos les
dan, que es decir que por que Ronda tiene
tres puertas: pues que ni las tiene ni ay
memoria que las aya tenido, ni aun tiene
disposicion para mas de vna puerta de la
importancia que tiene, porque es pequeña
y aspera y de peña tajada alrededor.
pero dice que podria ser que los de Ronda
truxeron los tres roelas en aquella an
tiguera

Aunque 2.ª Bad. Prom.ª Dial. de N.

Bandera, Por tiene lunas llenas que ay
en el año a quien ellos son devotos, o
por tiene conceptos que avia en aquella
Barania (llamada garbia) de los que
les era cabeça aquella Ciudad. y Rey.
perdoneme gonçalo de Ayora quanto alo
que dice, que hamas de quinientos años que
tiene señorio la casa de Villafranca, por
que el Rey Ferdinando que gano a Seuilla,
o tercero de tal nombre començo
a reynar en el año de christo de 1216.
y reyno 35. y aun agora que estamos
en el de 1550. no bastio 334. que
començo a reynar, tiene acabar la quenta
y vera que sauemos contar y que el les
engaño en muchos años, mientras confes
tiras q̃ me satisfacen en lo de las lunas
no conceptos aque atribuye la significacion
de los tiene a ocho, y muy lexos es de lo que
alguno

Quinze. Dos. Primero dia. XV.

Algunos Fablando degracia dicen dellos
Freyre, e seis bonetes dellos Caualleros de el
apellido de auila passemos adelante. Al.
El Rey Don Pedro enbiego a la Reina
Doña Blanca de Borbon a Steuan Domingo
Senor della casa de Villafranca para que
la tuuiesse detenida en la fortaleza de
Almaquera. El Rey Don Alonso XI. que
gano a Algeçira, fue enbiado enbuenne el
al Obispo Don Sancho de auila, que era
Natural de Auila, y muy enparentado
con los buenos della para que fuesse cuida
dor aquella Ciudad seguramente el qual
Rey en gratificacion dello confirmo a Villa
Sirio a los suseziores de aquella Casa. que
despues aca la han tenido y tienen. Ser.
Otras cosas Eo de dir a hombres de Auila
y dicen que los que en Auila mantienen
Caualloz y Armas gocan dellas Fuero de
Hidalgos

Quinq.s 2.as Bat.s Prim.s Trat. XV.

de los hidalgos q las aues de rapiña
que quisieren tener los de aquella Ciudad
de las San de Mantener. De Carne abun
dantemente los Carniceros de Auila
sin precio alguno. y los amos y amas
que crian los hijos a los hidalgos de auila
son franos por tres años. y si les crian las
hijas dos años. q sumayordomos gocan
de la misma Nuestra. todo el tiempo que
tal cargo tienen. q Alcr ani es Verdad.
de la casa y linage de auila (de los
seis nobles) ~ Fue gonzalo de auila buen
Caualero criado de los reyes Catholi
cos Don fernando e Doña Isabel y su
corregidor en Xerez de la frontera. Aqual
fue causa que se tomase gibraltar y fue
desta forma. Auido auiso que los moros
de aquella villa eran y dos armas bodas
y fue con la señor de Xerez y Cerezla y fue
sobre

Cunq. 2. Bad. Prim. Rail. 2 V.

Pero el Rey de Granada, y el Rey su socorro pedió ayuda, y auxilio a los señores de la Comarca. assi como a la Casa de Enciebla casa de Arcos y a Sevilla y hizeron en su socorro y asistencia aquel lugar (en el qual los moros entraron en España quando ganaron la Vrez Vrieza). Este Gonzalo de Avila fue en tiempo del Rey Don Henrique 4. el qual le dio entonces por este servicio, que pudiese añadir a sus Armas un Leon Coronado entre sus seis roeles y una Bandera con una Corona y cuatro letras Arabigas como la que el gano de los moros Ronces. Este cavallero fue despues gouernador de la orden de Calatrava y del Maestrazgo del Rey y reina Catholicos se dieron tuenta escusados Por

privilegios

Alonso. 2. Pad. 1. Rum. Dial. 21.

Excellente, poderosissima Roma de
gibraltar y la Ciudad de Malaga
y del su concejo y tenenian elegido para
ayo del serenissimo Principe Don Juan
y por su Muerte del dho gonçalo de
Avila se dió aquel cargo a Juan Zapata
Comendador de Bornachos Cuñado del
Maestre Ultimo de Santiago Don Fran
co de Cardenas y por muerte de Juan
Zapata sucedió por ayo Don Sancho de Cas
tilla Señor de Herrera de Valdecañas.
De este buen Caballero gonçalo Davila que
daron dos hijas la mayor se llamo Doña
Teresa de Avila que casso con Francisco de
Valderrabano y la otra llamada Doña
Isabel de Saavedra casso con diego
de Bracamonte Señor de Fuente el Sol. Pedro
Davila el Viejo Señor de la Cava de
quien principalmente aqui tratamos

Tomo

Quinqs. 2. Ball. Prim. Real. xv.

Fue con treinta hombres la fortaleza de Olmedo y que el primero de la escala, y dende a poco tiempo la entrego a la villa para que la derribasen como se hizo, a cuya causa aquel Pueblo queda enhuerfano y por la Coronazeal. assimismo fomo a Segovia y la escalo y que el primero de la escala y abrio la puerta por do entro su gente y quedo pacifica por el Rey y reina Catholicos. quando el rey Catholico fomo a Sordejillas el Señor Pedro Davila y Supremo Pedro del Aguila fueron los primeros que entraron por la puerta que se quebro y en el combate del afforteleza Pedro Davila y la Señora de Aguila y los que alli se hallaron con el se señalaron

mucho

Muerto, y allí murieron Pedro Serra
no y Alonso Ortiz Ximendo y otros tres
o quatro hidalgos otorgados sus criados
y los criados sacaron a Pedro Davila
en la Batalla de entre Toro y Zamora
en que fue vencido el Rey Don Alonso
de Portugal 5. de tal nombre por el
Catholico Rey Don Fernando 5. de tal
nombre en Castilla. Pedro de Avila y
su Cunado Alonso de Fonseca Señor de
Coca y Alba fueron casados con dos her
manas (sobrinas del Duque de Alva
Don Garci Alvarez de Toledo) fueron los
dos Capitanes en la gente del dho Duque
de Alva y de ellos, los primeros que
rompieron en los portugueses y fueron
por sus lanzas y personas grandes de la
Victoria Maquella jornada. La Primera
Bandera

Quinqs. Ras Bau. Rom. Real XV.

Bandera que en Castilla sedio de la
Mano real de la Catholica Reina
Da Isabel, verde y Granadilla (de ro
Colores) la dio a Pedro Davila. Al qual
el Rey luego Alferez a Juan de Herrera
Despues de lo qual el dho Pedro Davila
como caballero por fuerza de Armas
y Mandado de los Catholicos Reyes
Don Fernando y Da Isabel. y Sr.
Notorios y señalados y muy grandes
fueron los servicios de Pedro Davila. pare
ceme que Ieanan gomez Davila Señor
de Villatoro y Navalmorquende enemi
go de Ruedera casa de Pedro Davila. que
se Riño aquel Cavallero. y Alcaides
rentos estuvieron essas dos casas porque
Onze Don Juan de Avila hijo mayor
y Sucessor de dho Pedro Davila gobernan

Gome

Aunque 2as Bat. Pam. Val. 2.

Gomez Bauilla, passaron tales cosas que
muchamas fueron amigos y hernan
gomez se paso en flandes: y fernandal
vares hermano de Don Ieuan le siguio
y prosiguio y arrequirio a Batallapers
sonal y no ouo efecto: de hernan
gomez era el tercio decimo señor de Villa
fro y nauamorcuende, y fue muerto
en seruicio del Emperador Rey Don
Carlos mno. en el cerco de Nanelo
que es vna villa que posseia el Duque de
guelres en vn combate acordado que se
dio a aquella villa y el fue por capitan
de muchos españoles que estuuan en flan
des y fue trayido y depositado su cuerpo
en el Monesterio de San francisco de la
villa de Malinas, y desde alli despues su
hermano y sucessor en su casa llamado
Diego

Quinqg. 2. Bat. Prim. Rial. XV.

Diego Hernandez Dequinones y de
Avila, hizo traer sus huesos a avila
al Monesterio de sanfrancisco a su Capi
lla y enterramiento que alli tienen.
E NN. que tambien me dijan que
yo aso a flandes Diego Hernandez el
Dixeron verdad que yo me hallepresen.
en Bruselas quando el Vesso tamano
a Madama Margarita Emperatriz de
Castilla que fue muger del Prinçipe don
Juanni señor Ano de 1516. y le
hizo Madamamucho fauor, porque fue
muy aegto a su Alteza su hermano
Fernan gomez, Denaquella Sazon hizo el
traer los huesos del hermano a España.
El qual Diego Hernandez era de mala di
posiçion de persona pero veraruoso e gentil
Caualler o como se dira en su lugar donde
de su

Quinqg.s 2.as Bad.s Quim.s Real. 2 V.

Dezir razon bastaremos. y S.S.r lo que
quieres preguntarnos Mas a proposito
fuera de suso quando deciades las liber
tades y preuilegios algunos de auila. que
es la causa porque la Medida de la anega
del trigo y de otra cosa que se aya de Me
dir en toda Castilla sade ser como la de
Auila. y M.r porque siempre auila
sa sido amiga de verdad y Justicia y
Medida Verdadera y Por tanto es ley
del reino de Castilla que todos recurran
al peso y Medida de Auila como al Me
dio y Mensura perfecta sin falta ni
sobra de lo qual sa sido causa la buena elec
cion de los fieles que dizen el dia de san
Miguel que sacan doze fieles sisos dalec
y no pueden sortear con ellos quien no
fuere y de aquellos los quatro son para
el Cuerpo de la Ciudad y de aquellos
dos

Ayuntamiento. Sab. Prim. Hall. 27.

Uno Jadesca del Linaje de Melgarejo Ximeno.
y el otro del Linaje o quadrilla de Esteuan
Domingo y los otros dos se han de elegir
de los otros dos por voto de los regidores.
Y los ocho maestrantes son para los seiores
de la Reina. Otra general constitucion ay
en Aquella, y es Inalterable costumbre
y confianza de tiene buenos hombres Ciuda
nos, a los quales la Ciudad saue exentos
porque tengan cuidado de enterrar a los
Pobres de algo, pero como no deseo dar cuenta
Uno de estos Caualleros a sus casas y linajes
los atributos que les competen, no cesso
de enquerir por Historias todo lo que se sup
y les conuiene, y andando en este exer
cicio hallo que fue testigo fernan perez
de auila buen Caualero, en la sentencia
que dieron los reies de Aragon e portugal

Como

Cuenca Bald. Rem. Rial. xv.

Como Arbitros en el negocio de Don Alonso de la Cerda y del Rey Don Fernando 4.

En el tiempo del Rey Don Alonso. xj. fue pay Rodriguez de Auila buen Caualler. Se ao llegando a oras Moderno Gallarete en la Historia del Rey Don Juan 2º. a su Sanchez dauila: pero el que mas aquenta se sabe en esta Historia es de Aluaro Dauila alias Aluaro Camarero del Infante Don Fernando que gano a Antequera. E este no fue señor de la casa de Villafranca de las Naues y fue deste señor Pedro Auila. la qual historia dice quellas primeras Vanderas que entraron sobre la Aczae primera que se gano en Antequera, fueron las de gaci fernandez Manrrique señor de Aguilar y de la Vereda. De Carlos de Arellano señor de los

Camenos

Quinqq.s 2.as Pau.s Prim.s Rall. xx.

Cameros. De Aluaro Dauila Camarero. De Rodrigo de Mauay y de Pero Alonso de escallante, Ballaneis affonsimo nombrados Otros Caualleros de auila. como gil gonzalez de auila Maestresala del Rey Don Juan y de su Consejo. del Doctor fernan gonzalez Dauila del consejo del rey y gomez de auila y gonzalo Dauila. hijos de Sancho Sanchez Dauila, Doncelles del Infante Don henrique, y gonzalo Dauila señor de Villatoro y naual morquinde. y diego Dauila señor de Villafranca y de las navas y a Pedro Dauila su hermano y aluaro Dauila Mariscal que fue del Rey Don fernando de Aragon. y el otro diego Dauila era el mas principal hombre de auila y Año de 1436. años fue

Por

Cuenca 2 Bat. Prem. Real. D.

Por procurador de Cortes a Madrid. Y posada en Caravanchel, que es una Aldea de aquella Villa Una legua pequeña de alli, y tendo media a la villa lo mato a par de Aguerte Sobesana gonçalo de açitores Por lo qual fue arrastrado y degollado. Y salio a lo matar el dho gonçalo de açitores con un escudero en sendos Caballos y dole Una lançada por el pescuezo de la qual luego murio y el Rey sin poner Sal diligencia que fue preso y fizo el la justicia que es dha. fue la causa porque gonçalo de açitores se desposo con una doncella de su casa sin su licencia de diego de auila y enojado dello la casso con otro. Como lo podeis ver en la historia del Rey Don Juan. 2.º & assi sucedio. El dho Diego de auila en la casa por Muerte del dho

Diego

Quinqq. 2. Batalla Rom. Real. X.

Diego de Avila su Germano. Y Sr. que
Sabreme que en la Historia del Rey don
Pedro Se Bae memoria de Ocuan Domin
go Cauallero de Avila. Y Alcaide
Vere Cauallero Aficiado del Rey don
Pedro, Y Alcaide de Maqueda por el
Maestre don Diego garcia de Padilla
Y Mesa Señor Maqueda era de la
orden de Calatrava. Pero quiero Yo ago
ra Decir y dar de algunos Enterna
mientos que Yo Vi en Avila Año de
1530. que yo fui a España a buscar
al Emperador nro Señor como procu
rador de la Ciudad de Santo Domingo
Y de la Nueua Yslla española. y Hauia
su Cesarea Magestad en Alemania
y Salle a la Emperatriz nra Señora de
Gloriosa Memoria y al Serenissimo Prin
cipe don Phelipe y el Conforme a lo
Aquella

Quinqs. 2.as Bas. 1.as Prim. Real. XV.

Aquella Ciudad donde estube algunos
Meses y tube tiempo para ver
lo que agora os dire delos Caualleros
desta casa. delos xij. ducados porque
lo que toca al señor de Villatoro y
Nauatmorcuende delos seis ducados
dexando lo para en su lugar. Entrando
por la puerta Principal delas Reales
Atarazanas (luego a la mano Izquierda)
Ha una capilla Antigua delos Caua
lleros y Pinase de Ancilla que traen
por Armas xij. ducados (que son los de la
casa de Villafranca y la Nauas) en la
qual ay tres Bultos en arcos Inser
tos en la pared y ciertas letras que
dicen assi. Blasco Muñoz Padre de
Hernan Dominguez Señor de Villafranca las
Nauas. nos la memoria que tanto ha
que fueron por seruicio Antiguos Caualleros.

Motto

Quinqe.s 2.as Bar.s Prim.s Rial. D.V.

En otro bulto en la Pared dice. Aqui
Yace Juan Domingo Señor de la Casa
de Villa. lo demas no se que de
Ser. Ser. pues en Libros de Armas
he visto y leido que esta Casa
ovo Principio desde el Rey don Henri
que 2.º de tal nombre en Castilla. Al.
Esta yo se lo que quieres decir asi es
de las novedades de los Libros de Armas de
los quales aunque en algunas cosas son
Bien Verdad en muchas devancean, y
Como no lo dicen autores Conocidos no
se da Credito a sus Blasones sino al
Beneplacito de los Lectores, y lo que
aveis visto en otros Libros es que dicen
que el Rey Don Henrique 2.º hijo del
Rey Don Alonso XI. despues que mato
al Rey Don Pedro quedo en necesidad por
la guerra, y estando en Segovia Deseando
Saber

Libro de Armas.

Cuenta 2.a Pab.a Prom.a Dial. D.

haver la guerra a los Moros llamo
a los del Concejo de aquella Ciudad
y pidioles que le socorriesen y juraron
que no tenian con que servir, y pidioles
Consejo, y bien parecieque en las Nauas
tierra de auila auia vn labrador muy
honrado y rrico que le podria prestar
dineros y el Rey le enuio a llamar
y le rrogo que le prestase mill florines
para sacar la frontera dandole su palab
ra de le mandar pagar y hauer otras
mrds. El qual dixo que le plaçia
y presto al rrey el dinero. Luego el
Rey puso en obra su camino y acordo
de llenar muchas carretas que eran
necesarias, y pensando quien sera
con ellas por capitan fue conseiado
que rrogase a aquel mismo que toma
se aquel cargo, el qual se escusaua dello

Pero

Rao en fin lo acepto y sintió
muy bien enello: El Rey le pre
guntó si tenia hijos, y dixo, que tres
tenia, los dos y a hombres y el otro
moço: y el Rey le mando que se los
truxese, y entrues el menor a salla
manca para que aprendiese pagando
el Rey los Maestros el qual se fue
hizo el Rey Obispo de Salamanca: y a los
otros dos hermanos hizo Caballeros, que
fueron los que ganaron las Armas que
traen los dos linajes de Avila, de los
xiij. y v. anoelles de Avila. e el Rey
le dixo al buen viejo que le pidiesse mrd.
y dixo que no queria sino las Naua
con aquellos terminos donde el tenia que
era entonces vna labranza y el rey se le
otorgo, puesto que fue grave de lo Alcançar
de la Ciudad. y de poco en poco dixo el

aquelle

Mungo 2.º Dad.º Prim.º Dall. 22.

Aquese Principe Sanfso dos
Casas de Mayorazgos principales.
Esto es lo que vos aueis leido en esos
libros de Armas y paresceme vna muy
simple Ficion. y esta deue ser vna de las
Nouelas que el Cronista Florian de
Ocampo amenaza o piensa enmendar
en su libro 3.º de la general Historia. Se.
pues que mas deis en las Armas. Alf.
Digo que añaden a la nouela de esos libros
de Armas, que teniendo Vn Rey de Castilla
la aplaçada Batalla con los moros para
otro dia, la noche antes le enuio el Rey
Moro Vn gran plato de fruta de sarten
de Sanuelos, o frisuelos, y que al tiem
po que llego la fruta a la tienda del
Rey estauan muchos caualleros presentes
y mandoles dar della y dixoles mira
caualleros como comeis que quando
frisuelos

Cronica. 2ª Bat.ª Rom.ª Cap. XV.

Visuelos, o bonuelos comiere de
cada vno, tantos moros ha de
matar mañana en la Battalla.
Y los dichos dos Caualleros de aquella
Hauan allí y dixo el vno dellos, no
quiero comerlas, que tiene el comer
y basta que mate tiene moros. Y el
otro era mal comedor de aquella fruta
y no comio sino seis, y otro dia cada
vno dellos dos hermanos mato, tan
tos moros como bunuelos auia co
mido, y assi el Rey les dió por Ar
mas. xiij. arroelas azules en Campo de
oro al que mato es el numero de
Moros: y al otro hermano que mato
los seis, le dió seis arroelas assi azules
en Campo de oro. Veis aqui la rocuela de
essos Señores de Armas quadra os a vos

Cumpl.º 2.º Bab.º Pum.º Dial. 2.º

Ho. Y NN. No por cierto, ante el
Nunca vi, otra cosa tan fuera de
buena orden porque no lleua camino
ni buen concierto, ni tiene indicio
alguno de Verdad. Y AA. Y pues aun
me satisface menos por todas estas
razones y defectos que se pueden fuer
mente considerar. Lo vno porque tan
poca cantidad de esse empresticio de
Mill Florines, es poca cantidad para
la guerra que vn principe hace a los enemi
gos, y puesto que no fuesse solo el que
empprestaua, como fueron tan presto
los Sres de aquel Labrador Caualleros
diestros en las Armas, y demostraron
hombres del Palacio en aquella Ola
cion de los Dumuelos, y constantes
Hauilidad Matazon a los Moros

y por

Cuenta 2.ª Pas. Pum. Real. xv.

Por que ninguna cosa dexo de
escripto en la historia de vida del
Rey Don Henrrique. 2.º Lo tengo
por falso. luego el primero que le
llamo Sarmiento, o de Cuenas que
traen assimismo cada trece doces (cuen-
de differentes colores e metales) otros
cada trece Bunuelos de Comerian y otros
tantos Mozos Matarian, y el ordinel
Matarria trey, y el Condeno mueve
el de calho seis. y el Cerequeda, o de seres
otros cada seis, y el de angulo cinco. y
el de pas trey. y los de marban. xiij. y
el de Rugillo. y el de Velazquez de Cuellar
otros cada trece, pues que era razon que
a muchos cupiese parte de esta fruta
y de la victoria. Venca el Vero, y cada
a Serra la Mugia. Venca la Verdad y
Cayga

Co
Pert.

Cayga en tierra la Mentira, dice el
Petrarca. assi que la Mentira muy
Negra y mal conquista que, y quiero
que sepais que yo no me maravillo
en que vno mienta, pero maravillome
mucho de la flaqueza del que miente
porque cre que le creen, los que escubran
sus desatinos, pues que el mismo saue
que no dice verdad, y para lo que el
tal Mentiroso Sestifica. digolo por
el que tal blason o mondalla ordeno.
Cuenta do antes que el tal promessa
hicieron Sriian Caualleros subiliados
y muy esperimentados de aquellos
de auila, como eso antiguos de quien
se hazen memoria assi como aquel
Curaquin Ambro de auila que a me
ro a sessenta Moros y escapo los Ponte
Christiano

Cuenta de 2 a Bas. Prim. Real 2V.

Baisallando, Si aquel fuebo, o otro
Hermano y tal como el, y de aquellos
Saber descendieron los de Avila, Donde
Sanchos y San Valientes Cavalleros
Se San vido, aun para no se dando
a pensar como y quando y donde que
Aquesto puesto que el Bulgo no es
Senora de todo punto y Vanovella
es notoria Malicia y el quello se
verso quiso saber Vellando a los
Cavalleros, y mirad quan Notoria fal
sedad, y mentira tiene ese chiste que
se da principio en tiempo del Rey Don
Henrique 2.º pues que no nacio esse
Rey desde a muchos años despues
que estos Cavalleros eran Señores. Mi
rad lo que es Esto bien, que en tiempo
del Rey Don fernando 3.º que gano a
Seuilla fue Del Appitan Un Rey
de Esta.

Aunque 2ª Ball. Rom. Real. 27.

Desta casa de los Navas con la gente
de Aguila llamado nuño Perez
de aguila yendo a Tallar a ronda
Fue ya saues que a este Rey sucedio
El Rey Don Alonso. 1º. despues el
Rey Don sancho. 4º. despues del el
Rey Don fernando. 4. despues el Rey
Don Alonso. 1º. despues el Rey don
Pedro a quien sucedio el Rey don hen
rique. 2º. y mirad quanto antes fue
su hijo dello nuño perez llamado
fernan perez de Aguila el que cobro la
ensena de los trece nobles en tiempo
del Rey Don Alonso. 1º. quando quito la
Vandera de Ronda de los trece nobles
al Alferez que la tenia, y de los dio
al Rey Don Alonso. 1º. (que hico las parti
das) Por Armas. que comenco a reinar
ano de 1252 años e reino. 35. años.

Que

Quinq.s 2. Bas. Prim.s Dral. xv.

Pues Mbrad que tanto paso hasta
el año de 1369. años Dvere.s
que passaron 117. años antes que rey
nase el Rey Don henrrique 2.º quan
do los señores desta casa tuieron las
Concesión real desus tierr.s y no les
dellas forma que es dicho de auer tomad
el señor desta la Vandera de Vron
da con ellos, y no por la forma de los
Bonuelos del Disparate de los libros
de Armas. lo que afirman los mas
es, que estos Caualleros de auila Ego
bere apellido de Auila ambas caua
lle.xv. y.vj. nuestes Sondecendientes
de aquellos antiguos Caualleros de
quien gonzalo de Ayora escriuio lo que
sumaziamente de Roca de suso y abba
cuas lo aplica y principalmente a los
de Villafranca y las armas de quien
aqui

Quinq. 2ª Bad. Quim. Dial. 2º.

Aqui Principal menoc Abatta.
y Ss. y aque significacion podemos
atribuir estos nodes, o pomos, o cuer
pos espericos mejor diciendo. y Ale.
Isidoro en su Ximologia dice que
entre todas las Armas tres son las
principales y son. el Aguila de Jupiter,
y el Dragon, y la Pelota, principalia
signa. Aquila. draones & pila. y este
pila, o pelota. despues que bado del Aqui
la y del Dragon sus significaciones dice.
Pilam insigne constituisse ferunt Augustus
propter nationes sibi in cunto orbe subiectas
Vt magis figura orbis obtineret vexillum
Aipsum signu bellicu tractu nome habens
avet diminutione quasi vellum. aueis
entendido como augusto Emperador ponia
esta pelota significando el orbe y todos
todo el subjeto y assi en su Vandera
la ponia por Armas. Lo. affiqueno

Ptim. lib. 10. Cap. 3.

Ponian

Dominga 2ª Sabado Prim.ª Dial. 22.

Porque los Caualleros los cércen
los por Doncellos sino por la causa
que ha dicha, o por otras causas que
nos son ocultas que la antiguedad nos
ha escondido, y no tanto que dexen de
estar fixas y esculpidas en mausoleos
antiguos. acuerdaseme que se dixo de
suso que el Rey Don Pedro dio a su
Muger la Reina Doña Blanca de
Borbon a Ruan Dominego señor de la
Casa de Villafranca en guarda, pues los
ceros no auia tomado el reino el Rey
Don Henrique 2º y tambien se dixo
de suso como el Obispo Don Sancho de auila
la tubo cargo del Rey Don Alonso 11.
en su minoridad y este señor Obispo fue del
linage de los seis 20 de la casa de Villa
toro e el ennobleció esta casa y la acrecentó
a 500 Do Hay bien informado
de los

Quinq.ª 2.ª Bat.ª Prim.ª Real 22

de las Armas de Avila de Arriba cassas
y de sus tiene escri ano de les, decirme que
timbre tiene aquesta casa y querren
ta y Vassallos y tubo muchos
hijos, o hijas de señor de los que me aueis
dho. y al.a Yo no e sauido ni conocido
Marido de Pedro de auila de a don
Heuan o Fernan Alvarez y a Doña
Mayor de auila muger de don Alon
so de Azeuedo, la qual yo vi vn tie
mpo que era de las hermosas Mugeres
de Castilla, y muy acaba señora de su
casa y vibo extinto de la señora Da
Eluira de Toledo su Madre. quanto
a su ausencia de Pedro Auila digo que los
quero tienen quenta nó mas en particular
que ser la razon pueden hauer en hacienda
agena sino hablar atiento y assi de
necesidad han de decir demas, o demenos
a verdad

Quinq. 2. Ball. Quin. Dial. 2.

Verdad que a personas Naturales
de aquella Reyno dexa que Pedro
Paulo Senia. mill ducados
de renta cada mano y mill
Vasallos pero mucho han crecido las
rentas generalmente en castilla
assi las reales como las de señores
particulares e assi aun q̃ no aquellos
de sus Armas y las dos y su deuisa
y hombre de la casa no tiene Sial
guno tienen los señores de la casa. pero
en tanto que amé noticia viene y les
pongo aqui mas el como vno de los
de el escudo de sus Armas sobre el Paul
y sobre vn Yelmo abierto de torneo de
como lumbres y Rollos y dependencias
y sillas y de no.

Amestenan para la Rey. Francia y las naues. Dialogo 2.

SERENO

VNO de los Caualleros Mancebos

que yo

Cuenta 2.ª Bat.ª Pum.ª Real 27.

que lo vi en mi tiempo que Don
Esteuan de auila que sucedio en la
casa a su padre Pedro de auila A
hijo de quien de suso auemos trata
do y conocile desde Muchacho y
siempre fue muy agraciado en quan
to sabia y pues de su linaje y casa
y armas vsaba decidme con quien
casso y que hijos tubo y que deferen
cias con Fernan gomez señor de Villa
toro y naualmoreuen de. y M.
su muger se llamo Dona Maria de Zuni
ga hija que fue de Don Pedro de Zuniga
hijo de Don Alugro de Zuniga Duque
de Arcuasto y hermana del Duque de
Bejar Don Alueas de Zuniga la qual
fue hermossa muger en cuerpo y en
alma porque a vista de todos fuemos
sendas

Deuinge 2as Bas Rim Rial XV.

leñda Su Serenissima encerrar el
plandeçio en sus obras y Nestidas en
su tiempo con muchos los Buen exem
plo que dexo dexi como dechado del
qual y imitando la Sanracado pre
ciosas Sauezes de Bolcuna otras mu
chas mugezes generosas para saluarse
y biuir como deuen. En esta Senora ouo
D. Esteuan dos Sijos Varones el
Mayor Sucessor en su casa y estado
se llamo Don Pedro Daurila que des
pues se intitulo quando fue muerto
su Padre el primero Marques
de las Nauas. y el segundo Sijo de Don
Esteuan se llamo Don Luis de Auila
general Sombre de la Camara del Empera
dor Rey Don Carlos nuestro señor e
muy acepto a su magestad. Casso el
Marques Don Pedro Daurila con doña

Maria

Cuenq.º 2.º Bat.º Prim.º Real. XV

Maria Enriquez Esposa segunda del
Primero Marques de Priego Don
Pedro fernandez de Cordoba y de Don.ª
Maria Henriquez quanto al
que decis que os diga que di fe en esta
fueron las de Don Esteban Davila de
Fernangomez no lo sequntualmente
sabro que dicen que su desavenencia y
enemistad fue sobre cosas de mugeres
y que el Fernangomez le hizo cierta afren
ta al Don Esteban y Fernando Alvarez
su hermano le envio a desafiar al Fernan
gomez y le tubo asegurado el campo
en ferrara y Fernangomez estava en
Flandes y anduvieron en Castilla
de una parte a otra y en fin nunca vinie
ron a Batalla, lo qual no quedo por
fernan Alvarez. y despues muzio en
Flandes Fernangomez de auella de

muerto

Cuing. 2 Bat. Prim. Fol. xvj.

Mucho anos en Auila Don Heuan
y Benet su cuñado y estado subiesse
Don Pedro que despues como es dho
se llamo y es al presente Marques
de las navas y muy gentil señor.

Serno.

Heanan Daluarez de auila que se dio xvij.
porque e oydo decir que su padre muerto
deuaseguo fuera de España andando
en essas penedencias de Bernan gomez
Alcalde y fue fernan Daluarez
muy agraciado Caualler y quiso le
mucho el Rey don Juan mi señor
y amuy del Palacio. Canbaua
tanto bien y sacaua qual quier exercicio
de Caualler muy bien apie y a caualle
Henrique Mendez Maña y jugaua muy
bien

Cuirq. 2. Bau. Prim. Fol. XVI.

Bien a la Reloxa y enfinidad
austo por su persona y gracias al
Principe y despues que su Alteza passo
desta vida nunca mas yo vi a hermano
Daluarez pero oy dezir que era muy
gentil Caualero e Valeroso y bien lo
mostro que nunca se cansaua la conti
enda de su enemigo ni le quedo cosa
alguna de saber por su parte en el
Riesgo y desafio contra Bernangemel
señor de Villatoro y naualmorcuende
abrasto acaecido contra don Steuan Daiala
su hermano afrando el caso y offreien
dose a le saber confirmar por su boca sin
culpa, o lo matar. y por que en España
el Rey no le quiso dar campo le fue
a le buscar fuera de los reynos de Castil
la y le otorgo Ercoles Duque de
Ferrera

Alunas 2 Bas. Prim. Fol. xvy.

Manera se hizo notificar a Fernan
Gomez que le tenia el Campo seguro
para que fuese a responder por el
o aguardo a ha que passo el termino
que para ello le fue asignado y no fue:
y Fernan Saluarez hizo sus diligencias
y como sus Jslamonidos segun costum
bre de Caualleros por Manera que
segun las leyes Militares que el
Gonzalo fernan saluarez. Las partes
de Fernan gomez se alegaron cosas
que parecian verisimiles de su impe
dimento y no poder Ir al plaço asenado
de tal forma passo la cosa que estos
Caualleros nunca se vieran y tanque
dado diuersas opiniones, vno escusando
al dho Fernan gomez diciendo que por el
no quedo de Ir a hacer armas con el
dicho

Quinqs. 2as Bals. Prem.as Real. 2Dy.

Dicho Fernan Daluarez y no hauer
Ocurrido Pedro en falta ni
Mota alguna que en perjuicio de su
ontra Sra. Otros tienen lo contra
rio y dicen que deuia Sr y no esen
sarse con Cautelas y formas y que
en no hauer sido quedaua sentido
fernan daluarez e satisfecha la Infa
tia Sra ouo. Pero no alterquemos mas
en esta Materia. Basta que estos ca
ualleros se entienden. Fernan gomez
Muriz fueza de España en flandes
como de suso se dixo. Y fernan daluarez
boluió a España despues de lo qual
como era Caualler de grande Animo
y pariente Cercano de la casa de Alua
y su Madre Doña Elvira de Toled
acordo de Ir a Gerusalen con el señor Don
Garcia

Cuna 2ª Bab. Núm. 21 Lib. XVI

Garcia de Toledo Esforaya del Duque Don Fadrique de Toledo, el qual Don Garcia fue padre de Don Fernando Alvarez de Toledo que al presente es Duque de Alua. la qual empressa ouo triste, y mal suesso como ya cue que antes de agora lo sauereis entendido. y assi como se perdio Don Garcia y otros muchos con el, los Caualleros que quedaron despues que el Muere se boluieron a España como gente contrastada de la fortuna y desfauorecida y Geronimo Daluarez boluio a España enfermo y gastado y Alcanzole la muerte en el reyno de Valencia en la Villa llamada Oliua (que es del Conde de Oliua) pero como era Caualler

Cristiano

Cuaderno 2. Bau. Dum. Fol. xvij.

Cristiano y Catholico christiano rre
ciuio los Sacramentos primeros y
dio el espiritu santo es y conociendo
Jesu christo paso desta vida alas
celestial morada: O segunme dixo
vn buen religioso que presente se
allo al salio delos trauajos desde mun
do con mucho conocimiento de
Dios y assi se cree que su anima
esta en la gloria, para donde fue redi
mida por christo nuestro saluador
AMEN. Yo oy alegre de hauerlos
oydo, y pienso que fernan dalua es el
es saluo, porque quando le oydo ha
blar en el le oan tenido Catholico
y deuoto christiano, saluo que quan
do andaua en aquellos Castillos

Y pensenuias

Ollungo 2.as Bau.s Pum.s Rill. xvy.

Apendencias de Sernangomez, no
creo que estaria en verdadera
penitencia. y ME. y aueis de saber
que los mayores christianos. los
que en la fee no son bastardos. los
que en el creer los evangelios y sobre
na apostolica son tintos en llana (como
dicen) son simples de siproquia: aun
que aidenoralmente se les offrezcan
essos aureptos Apendencias que to
can ala mina, no deuen separar
de la fee y conocimiento christiano.
y Sernando alvarez puesto que en el
tiempo que deci procurare desesatis
facer de su enemigo, no por esso le falto
el conocimiento y devocion que deuia
tener de Dios como fiel christiano.

Apenados

Cunqe. 2. Bab. Prim. Dist. XVI.

Y passados essos Carteles y deferen
cias sin effecto dellas armas, Al las
quiso Exercitar contra los enemi
gos de la religion christiana y aessa
que alos gezues y boluiendose a su
patria muzio donde es dicho. fue desde
Muchacho diquisto y agto y manoso
y zandanzador y gentil Muzico y tenia
otras gracias y era bienquisto de el
Quincipe y de todos los de su casa real
y Corte. y S.r. de sus armas noten
go que preguntaro que ha auer do
quiron tiene axoles azules en campo de
oro, y el escudo del padre es assemismo de
los Sifos y Meros y del linaje. y S.r.
affirs la Verdad. y aquellas Vezes
y asenos =2.

El Muy Illustre y generoso
Caballero Don Juan de Castilla
Gouernador de la casa de la Contratacion
de las Indias de Seuilla. &c.
Bat.a Pam.as cuenta 4.as dalego. xlv

552

Muy Magnco Cauallero

Pero Suarez de Castilla Veinticuatro
de la casa de la Contratacion de las
Indias en Seuilla. Batalla prim.
cuarta. 4. Dialogo. Ay.

Sermon

Cicon es que se Sabe de Alonso
Carrillo y de gomez Carrillo en los dos
Diálogos precedentes, que en Aprenden
de Arte del buen Cauallero Pero
Suarez de Castilla los segundos del dho
Alonso Carrillo, y hermano de Padre
y Madre de gomez Carrillo señor de
Pinto, y aunque se tenimuchas veces
no le comunque, pero se que fue hombre recto
y de grandes calidades y de muy abalidad

y muy

Cuenta 4 Bas Prim. Real Av.

Muy amigo de Justicia y Alcalde
Portal le fue dada la gouernacion de
la Isla de gran Canaria donde Mos
tro bien su rectitud y administro
su gouierno como hombre de Hidad
y de buena conciencia, sin cepcion
ni parcialidad de personas. y se ha
tambien que despues de cerro algunos
años Hernando de la cama della con
tratacion de las yndias en sevilla dos
de este Caballero biuia y tenia su
asiento. querria saber de los que es
la causa porque siendo hijo segundo
del dho Alonso Carrillo son diferen
tes el Padre y los dos hijos en las Armas
y pero Xuarez en Armas y en apellido
y Alc. y assi es la verdad como lo dei
y cierto parecen essas diferencias, a los
que

Quinq. 4.ª Bat.ª Prim.ª Dial. XIV.

que no lo saben que no es hon causa
Pero bien es que se diga la causa
Porque el que leyere sabrá nuestros
Razonamientos deseche las dudas
se pasa cierto. y porques saben essas
Mudanzas y diferencias de Armas
entre personas tan cercanas en deudo
como Padre y Hijos. y Hermanos que mu
chos en este caso siguen sus voluntades mas
que el rigor y obligacion Natural, y
diciendo lo que sale al caso de Pero
Suarez de Castilla digo que quando a las
Armas ya se dixo en el dialogo de su
Padre de la Ilustre prosapia y Armas
de los Carrillos, que son el Castillo rrea
de Castilla, de oro con las quatro y Ventanas
azules en Campo de goles de sanguino
y las nueve Cruzes azules en Campo de
no

Quinq.s 2.as Bar.s Prim.s Fall. Ay.

NO. y estas son las Armas Paternas
de su abuelo Pero Xuarez llamado
gomez Carrillo de Acuña Camarero
del Rey Don Juan 2.º su Madre de
gomez Carrillo y Pero Xuarez nieto
del Sr. Don Alonso Carrillo que Dona
Leonor de Toledo Señora de Pinto:
y como heredero, y hijo mayor suyo
pone gomez Carrillo los siete escaques
azules en Campo Blanco y Plargentes.
Y las Vnas y las otras competen assimis.
a Pero Xuarez por su Padre y madre
Mas porque tomó por principal apellido
el de Castilla en Memoria de abuela
Doña Maria de Castilla hija de Don Diego
de Castilla (hijo Bastardo del Rey Don
Pedro) pone las Armas de Castilla en la
quarta mas preeminente de su escud,

y assi

Quinq.ª 4.ª Gall.ª Prim.ª Trat. xlv.

Y assi mismo las de su Abuelo las
dichas como vezeis las vnas y las otras
al fin deste dialogo parecen de la manera
vn escudo de quatro quartos. y en el
derecho superior las Armas reales del
apellido de Castilla partido en Cornamen
tal. en la parte superior el Castillo y en
las otras dos partes inferiores los dos
leones rampantes coronados vno
bueltos al otro y de purpura las lenguas la
cadas en Campo Blanco de Plargento
E en el quarto semiestado superior tras
las Armas de su Abuelo gomez Carrillo
de acuña, del Castillo y Armas como
Ha dicho de suso. y en el quarto inferior
derecho pone los siete escaques azules en
Campo Blanco de Plata por su Madre D.ª
leonor. y en el quarto inferior semiestado

Corna

Quinq.s 4.as Bad.as Prim.as Rial. 2b.

Una aponen las mismas Armas de
Castilla segun estan en el quarto dere
cho superior. y S.N. Cuyo hijo fue
gomez Carrillo de Acuña el Camare
ro del Rey Don Juan 2.º Padre que fue
de Alonso Carrillo, porque no lo dixiste
en los dos diálogos de Alonso Carrillo su
hijo ni de gomez Carrillo su nietto. y el
no se dexo alli porque es extraño al Di
logo de gonzalo Mexia señor de santa
Olma donde lo hallaria des esso otras
cosas del Ilustre linaje de Carrillo. Pero
que es que aqui os parece tambien les
diga. Digo que sus Padres de gomez Carri
llo de Acuña Camarero del Rey Don
Juan 2.º fueron Lope Vazquez de Acuña
y Doña Beatriz Carrillo hermana del
Cardenal de santa Sacio Don Alonso
Carrillo

Cumpl. 4.º Bac. Rum.º dall. xlv.

Carrillo que Muzio en el Concilio
de Basilea obispo de Cuenca, que fue
hijo de gomez Carrillo Caballero muy
principal en la Ciudad de Cuenca y
por muerte del Sto Cardenal, dejo
el obispado de Cuenca a su sobrino Don
Alonso Carrillo que fue despues Arzo
bispo de Toledo; y desta señora Doña
Teresa Carrillo fue xedraque todo
lo. y mas tocante a Carrillos lo dixe
en el dialogo 10. de gonzalo Mexia
en la quinqgena. 2.º y 3.º y pues
me aveis satisfecho en el escudo de las Ar
mas de Pero Suarez de Castilla deci
me que timbre, o Cimera, era su inuencion
y alc.º el trahia sobre el escudo de
sus Armas un Yelmo Baul de plata
con el rasdo y dependencias de oro y de
gules

Quinqos 4.a Ball.s Pum.s Real 2lv

poles Vermeyuina Color y por cimera vn leon Rampante Coronado del qual no se muestra sino desde la mitad adelante, de purpura y real conforme al de las Armas del Linage de Castilla. Pero esta Devisa es Comun de tal genealogia. pero mas Adelante pide otra su inuencion, o timbre que no os descontentara. y S.S.r Conquien fue casado Pero Suarez de castilla y que hijos tubo y quien sucedio en su Casa y que renta tubo. y A.C. su muger fue Dona Leonor de Bouadilla hija de Juan de Bouadilla Caca Mayor del Rey Don Fernando 5. Y Igual Dona Leonor fue hermana de Dona Beatris de Bouadilla (quella Marcilla Cacadora) las quales dos hijos

Cuenta 4ª Bas. Num. Real xlv.

Bisp, ouo el dho Juan de Bouadi-
lla en su muger Dna Leonor de lad-
lo y la Dna Beatriz Casso con
Bernan peraca señor de la Isla de la
gomera y ouo en ella a Don guillen
Peraca primero Conde de la yslas de
la gomera y del Hierro. & a Dna
Ines Peraca; y de este primero Ma-
rido Bernan peraca se mataron los
gomeros, y casso segunda vez la dha
Dna Beatriz de Bouadilla con don
Alonso de Lugo primero adelantado
que fue de la Isla de tenerife, que
estaua viudo y tenia un hijo que fue
señor de sucara llamado Don Pedro
de Lugo, con el qual casso la dha Dna Ines
Peraca hija de Bernan Peraca y de la dha
Dna Beatriz de Bouadilla, y Don
guillen

guillen Deraza que despues fue Conde
de Magomera fue desposado con Doña
Beatriz de Lugo hermana del Dho Don
Pedro bisa del Dho adelantado viejo
Don Antonio de Lugo y de Doña Violante
de Valdez su primera muger. laqual
Doña Beatriz muriò Doncella stando
desposada con el Dho Don guillen y el
se casò despues con Doña Maria de Castilla
segunda bisa de dos hermanas. bisa de
Pero Xuarez de Castilla y de Doña Leo
nor de Portadilla. En laqual Doña
Leonor ouo el Dho Pero Xuarez un bisa
mayor y sucesor de su casa llamado
como su padre Pero Xuarez de Castilla
que casò con Doña Vraca de Guzman
bisa de Don Juan Vraca hermano del
Duque de Medina Sidonia. Y ouo en
el Dho Pero Xuarez de quien aqui se
trata

Quinqo. 4. Gas. Prom.s Doll. XIV.

Carta a Alonso Carrillo. Caualler de
la orden Militar de Calatraua que
Murío Mancebo. Pouo ala D.a Dona
Maria de Castilla primera Condessa
de la gomera. y a Dona Leonor de
Castilla muger de Francisco Pello buen
Caualler de Seuilla en quien el Dr.
Diego Suarez de Castilla su suegro arzenun
cio el dho officio de Veedor de la casa
de la Contratacion de las yndias, Vale
nos a pensma. y N.r. creyo quando
saue que en poder de algun Veedor de
Castilla m.r aun de otro reino de Christia
nos ayaentrado en su poder y Custo
dia Santo oro y plata y perlas
esmeraldas para la Corona real como
en el de Fran.co Pello. y N.r al
menos y assi le tengo por cierto. Mandando
a nuestra

Cuenq.º 4.º Bat.º Num.º Real. xlv.

a nuestra Matrona. de estos dos Ser
nos que tedo de Pero Xuarez
de otros mieros y mieras y de los
el Conde de la gomera Don guillen
Peraca es notorio que ouo en la Conde
sa Doña Maria de Castilla a Don
luis Obispo Mayor y Don gaspar
y Don Baltasar y Don Melchor
y aun si como fueron deuotos
el Conde y la Condessa de los tres reyes
Magos. comenzaran a dar nombres a
sus hijos por el numero de los doze apostol
les. les faltaran pocos para ello. porque
demas de los quatro ya dichos ouieron a
Don Pero Xuarez de Castilla y a Don
Sebastian y a Don Diego y a Doña Leonor
y a la Condessa Doña Maria
de Castilla en el tiempo que se la dé

Dna

Aunque. 4. Bat. Prim. Dall. a 14.

Una de las mas hermosas y frescas
mugeres de nuestra Nacion. = S.S. =
que tanto tiempo ha que la vistes. = alla
Vista en la Isla de Lagomera año de
1514. al tiempo que alli tocó el Armada
que el Catholico Rey Don Fernando em-
vió a la tierra firme con Pedrarias de
avila su Capitan general: y yo Vra
Merced de las funciones de A
ora, en el qual oficio vivió en aque-
lla tierra algun tiempo. = S.S. = espan-
tado estoy de lo que aveis andado y visto
y assi no es de Maravillar que sepais, pues
loores a Dios aveis bivido, y aun con
otras Canas no cantais de Viejo y assi
afirmo que sin tener todas tres cosas que
son. aver andado. aver leydo. aver visto
& aver bivido, no pudiera otro (sin essas
particularidades

Quinqg. 4. Bab. Raim. Dab. 2 1v.

particularidades) auer comprehendido
las relaciones y Materias que
entre manos tenemos. decidme las
cuenta de Pero Suarez. ~ ALC. ~ Lo
tengo a saq veces que la corre enque
yo se menos, de quanto me pregun
tais en cero. pero se que tubo mucho
menos de lo que merecia. y que tubo
persona tal qual os tengo dho. Algunos
que merecen ser creidos me han dicho
que tenia cada un año de renta ala
cuados poco mas o menos pero saludable. su
Manera y tratamiento muito mal
aregresentaua, porque tenia mas con
dicio y buena forma de biuir que es
cadie y sauia mejor gastar como deuia
su hacienda. ~ REY. ~ quien quedo en
su Casa. ~ ALC. ~ Subdeg mayor Pero
Suarez de Castilla que de suso se dixo

que esso

Quenqe 4. Sab. Prim. Dial XIV.

Que casso con Dona Drnaca de gus
man. A quatrenia Un solo Bis
Nacon y llamado assimismo Pero
Nuncz de Castilla y salio algo descon
certado y dado amoradar por lo qual
el Padre no le hablaua porlle correnos
aque se corrigiese y enmendase y ar
dando assiemprs liuiandades Una noche
Anno de 1548. Un otro descomedido
oficial y Plebeo, le dio Una estocada
y lo mato que no biuio 24. oras o poco
mas despues que fue herido Por lo
qual la justicia sico hacer justicia del
Malechor e aun antes que el Pero Suarez
Muriese se le Salle en sevilla y le
Villenas azaitando de Lanzelas
grandes y llenarlo al Baez quantos. Y
assi quedo el desconsolado de su Padre

Pero

Colunq. 4.as Baõ. Primo. Real. Lv.

Pero Suarez sino sup heredero vamos
a ser oficios del Mundo y esos
desventuras y otras vemos cada dia
pero pues dexaste de suso que sin el
tumbre ordinario de los de Calilla me
privades otra Invencion y tumbre
de Pero Suarez que no me descontes
tania cumplid vuestra palabra. a ello
soy contento y suletra os pareceria bien
y aun honorosa. de aveis de entender
que sabla la misma Camera Una mata
de alegria. y este es un Verso de
tres (aunque el no dice sino los
dos siguientes) los quales yo no
puedo leer sin reirme. viendo que
su padre Alonso Carillo como
ya aveis oydo trahia el mismo
tumbre pero aqui sabla la invencion

y dice

Quinq.s 4.as Bat.as Prim.as dial. xlv.

Dice. Vna matta de Alegria. y Pero Seanes zaplicas.

Las otras mal Pecado,
Alque dellas Safiado.

NN. Sondada el lo dice bua Salua mente, porque la que matta de Alegria es la muger Vizarrosa y de quien el Marido Deuesquede tener contentamiento y seguridad con tal Compañia. Las otras que mal pecado, no son tales Mattan de pesar al que tiene y badete mez cuydado dellas. Ele Caualler bablas como, hombre degenial y Claro entendimiento y como lo duen sentir y entender todos los hombres de buen juicio. Sin Dudapodeis Creer, que tengo dellos grande Deseo Sauerme dios topado muchos dias

ha con

Alunes 4 Bals Prim. Dial. xlv.

ba con vos y hauer gastado mi tiempo
sin vra dulce conuersación oyendo vras
exclamaciones y versos. y alli. camino
na quemint año de lucha Sermo Car
mina si cessum serbeis de ocio
querunt. Memare. meuenti. me seya
tabat ueis quiere decir los versos
le hauen bien quando ha Alborsbre con el amiro Serno y cezar
Abuscan quietud y reposso en
aquel que los compone, mas no en
Compersad de llamar con los vien
tos nauegando en el Quel Sruiezno.
No podriades pensar conquantos
trauajos he sirvido y por el mun
do andado, salta conmigo hazaje
y Maruillados y a des semi vras
os Consare, y lo que permisa

Cuneos 4 Bas Rom. Hal. Ar.

Pasado Despues que Dios Uenso
a su gloria al Ilustrissimo Dion
cise Don Juan mi señor y que
Vos y yo nos Vimos. y essan
tando Deuis como auiendo adeuinos
Cosa Concerrada en Santas Vidas
Ajenas. Lo qual todo yo doy
Muchas gracias a Dios por que
me a dado Vida para hacer algun
bien y a la Patria en dar estas ne
Ciciones que me pedis. lo qual ago
Vos Respectos. y. El
Primero, porque pienso que nuestro
Señor Dios es seruido, que los Ve
nideros tengan noticia de la noble
Caualleria de España, que en nuestro
tiempo auemos Visto y Conocido
y Conuersado

Cuenga 4ª Bata Quem. Real. xlv.

Conuersado. lo segundo porque
viniesen a be aquellos de quien
tratamos pendiesen sepan quien
fueron sus antecessores. Porque
aunque en este caso algunos lo
sepan sin muchos auisos, otros
aura que lo ignoren, o no lo sepan
tan particularmente. lo tercero
por que a todos ni a ninguno dellos
soy encargo ni me han dado nueuas
traueci, ni se le tomaria para en
cargarme desta obra: assi que es por
apropias despensas sin interes ni
odio, ni eleccion de personas, sino
con deseos que se sepan los meritos y
valor de tales y tantos varones nobles.
lo quarto porque alguna aunque
diga por mi humildad no saber
con otras

Quenqe. 4 Bas. Prem. Hall. Ser.

con Una Alemania. lo quinto
porque no pude Comparar, ni tener
en paciencia aquel lindo y justo
titulo con tan minimo Volumen de
aquel tratado que tan corto dexaron
y tan falto (en la Cantidad) de los
Claros Varones de España, los Cro
nistas Germanos, y Guzmanes
Señores de Batres, y Fernando del
Pulgar. como se les faltaran Materia
y personas Notables de quien pudie
ran escrivir con Verdad sus Loables
fechos y genealogias. pues de los mas
que no escrivio, y eran principales
sus linajes (siglos antes) y eran no
bles y Ilustres. la Dexa por Vuestra
Satisfacion y Entendimiento de Ser.

Pa

Quinqq.ª 4.ª Bat.ª Prim.ª Real xlv.

las tres causas que aveis dado son
de mucho Merito y loor vuestro
y en que obligais a la nobleza e Caualle
ria de españa, y espero que Dios os dara
vida para perficionar y acauar tan lo
ble Empressa como la que teneis comen
cada y encaminada. Y pa la sexta
causa y respecto mio, o lo tengo en
mucho y bene so todamis vida obligacion
a vuestra persona y a vuestras costas
y porque teneis toda mi voluntad
no quiero perder tiempo en ofrecerla de
nuevo: pues quando se ocuena vuestra amistad
Passemos adelante ::-

576

El Muy Magco Generoso
Sr. Pedro Venegas Señor de Aguedas
Batalla prmas. Quinqs. 4. Dialogo Vrs.

Batalla 3ª
Quenta 4ª

Dialogo. 2º

Muy Magnº. y generoso Señor Don Venegas de Ruques.

Sermon.

Sabe Da que deseos saber si los Venegas de Corona principales Caualleros de aquella Ciudad son deslos solares gos y nobles della, o si son modernos alli porque ami parecer, aunque sean como dicen desta Casa de Cordoua, no puede ser muy antigua su origen por que Da saues que el Rey Don fernando tercero de tal nombre en castilla (que tambien le llaman el Santo) ganó aquella Ciudad alos moros. y el (Arde) pues que Santo Da que fue ganada Cordoua. y Dr. y Dendo los

y AC. y

Quinqos 4.a Bau.a Dom.s Dial. vij.

Y Al Placeme. Dia de San Pedro
y San Pablo 29. Dias de Junio de la
Natividad de Christo nro redemptor
1775. años que en este en que estamos de
1550. Ha que restituio Dios a aquella
Ciudad al republica christiana 325.
años y no me parece ami muy Moderno
vifen a los christianos y hidalgos
de Cordoua. y de los Principales Caualle
ros della es el señor Duque de
Venegas. y Ay. Saueis por que los
señores desta casa vinieron a se auecin
dar alli desde el tiempo deste santo
Rey Don fernando 3.o y Al. no lo se
ni me pareis ser autor ni escriuir
lo que no supiere muy certificadamen
te, pero esta Sepa de Cordoua de que
hicistes Mencion de suso. Ha esta traua
da y Prieba en deudo con los Venegas
todos

Aunque 4.a Bat. Prim. Hal. Ruy.

Todos, o los mas Señores de Cordova por
via de Matrimonios son abraçados
y son parientes, aunque tienen diuer
sos apellidos, y sino me lanmall en
Hermado, los venegas por ellos primeros
y principales vecinos de Cordova los
Cuentan. y SR. y Con lo ser prensso
esso pues veo que sus Armas muestran
otro origen mas antigua y que son
naturales del principado de Asturias
de oviedo y de vuestros Valdeses, pues
que traen tres faxas azules en cam
po Blanco vell argentco por Armas.
y Al. y Los Valdeses y esas faxas
que decis en campo Blanco traemos
nosotros (pero no solas) como ves uno de
los crecques de oro y de goles, y sabe agora
no se sabe, que esos Caballeros eran
Valdeses

Valdeses, ni los Valdeses Venegas antes
de sospechado que deuen ser portugue-
ses y no Asturianos ni Castellanos
S.r pues que con mucha esta opinion
a V.C. r muchas Innotable fho
de Egas nuñez. S.r quien fuesse
Egas nuñez. a V.C. yo lo dize. El
Rey Don Alonso octauo de tal nombre
en Castilla (que se hizo llamar emperador)
sintiendose mucho del Príncipe Don Alon-
so Enriquez hijo assimismo del Rey
Don Alonso 6.º que gano a Toledo sintien-
dose enojado del por la guerra y daño que
en su tierra auia fho y se queria llamar
Rey como lo fue primero de portugal
y porque no le queria reconocer señorio
ni tener a sus cortes fue sobre el y cerco
en guimarães y como la villano estaua ba-
stida, temiendo Egas nuñez ayo del
Príncipe

Valo. de las Bist.s escol. lib. 3. f.º 2. Cap. 5.

Cuenca 8 4 Bdo. Quem. Rial Vrj.

Príncipe Don Alonso (al qual
la Historia llama amo) que su señor
seria preso, andando vn dia el Empe
rador alrededor de la villa mirando
el donde la podria tomar, Don Ega
salio de la villa sobre su cauallo y
fuese al Emperador, el qual lo recibio
bien, y Don egas nuñez le esta llamaro
y el Emperador le pregunto a que venia:
el qual como era eloquente y sauio en las
cosas de la guerra le dixo que el venia a le
hablar en cosas que eran su seruicio y
el rey que por que auia venido
alli y el Rey le dixo que por tomar al
Príncipe supremo porque no le queria con
ser señorio. Entonces Don egas nuñez le dixo
señor no sabes cordura en venir a ca
ca si alguno los dixo que liueramente podia de
tomar

Quing.º 4.ª Pab.ª Quint. Dial. Vij.º

Amar esta villa no os dixo verdad,
porque es bien sabedida de lo que ha
menester para dos años, mayormente
que ha dentro Aguinaldo Nuestro Quinq
con muchos caualleros y gente bien ar
mada y no podreis hauer lo que quereis:
y estando aqui podreis recebir daño de
los moros en Vuestra tierra. E quanto
a reconocer el señorio y de a Vuestras
Cortes donde Mandaredes, decir yo os
bien menaçe. Estas y otras palabras mo
uieron al Emperador alegrar y alear
su campo. y dixole. Don egas nuñez
quiero creer vro consejo con condicion
que lo agais y gramás cortes atoledo.
y me haga el reconocimiento qual
deue. y don egas nuñez buzo, menaçe
como el Emperador le pidio, y a cerca de
aqui

Quinq.s 4.as Bat.s Crim.s Dial. rej.

alli, Don egas Llamo a la villa del
Emperador Llamo a castilla, y quan
do supo el Principe lo que Don egas
auia fho, ouo muy grande pesar & dixo
cierto yo querria antes ser muerto
de mala muerte, que cumplir lo que
vos deis. Entonces Don egas le dixo S.
no tengais pena de esto, que yo tiento que
os hice mucho seruicio y no tenia de
mantenimiento y por falta del, to
maranos la villa y vos quedades muerto,
o preso y el señorio de Portugal dado
a otro, y no os deueis quexar, porque
tengo por cierto que os libre de amu
erte y deses desheredado. y quanto al
amenaze que yo hice sin vro consejo
y mandado, suplaue a Dios y lo libra
re alli como podreis ver. Porque aunq
alla

Cuenta 4.ª Pad.ª Prim.ª Dial. vej.

Alla quisiere dar, no os lo consin
tira. Quando el plazo fue venido que
el principe auia de yr a las cortes de
Toledo segun el omenaje de don egas
nuñez, apareçose el principe para yr
y no le quiso consentir don egas nuñez
antes el como su muger y sus hijos
y se fue a toledo y como llego el dia de
la Pastura apeose y desnudose todos
los Pantos sino los de lino, y descalçaron
se, saluo su ueña que llevaua vnpes
lote y con sendas sogas de la garganta
entraron por el palacio que dicen
de galiana donde estaua el emperador
con muchos nobles y ricos hombres y
pusieronse ante el de rodillas y dixo
don egas nuñez. Señor estando vos
en gran marauillas sobre vuestro premio el
principe don Alonso enrrique vos

Cumpl. 4.ª Bau.ª Dam.ª Dall. vej.

Vos dice amenaje como sauer, lo qual
Yo dice porque en aquella sazon estaua
en grande peligro que no tenia bastimentos
sino para pocos dias, y desta
manera que muy liueramente le pudes
ades tomar. y Yo porque lo creie, quando
le vi en tal necesidad fui a vuestra
Mag.d sin el lo saber y vos dice las
pleyteria y amenaje, por donde Al
caber el campo y el libro. Portan
tos estas manos conque dize el amenaje
vedlas aqui: y la lengua conque os lo dixe.
Otro si vos traigo aqui muger y todos
mis bienes, y de todos podeis tomar tal
enmienda qual fuere vuestra mrd.
quando el emperador cyo esto fue muy
sanudo y quisiera le matar porque
le auia engañado: pero con gran moderacion
templanca

Quinq.s 4.as Bau.s Quint.s Real.s xij.

y Templança con acuerdo de sus Caua-
lleros y ziuicos hombres. Viendo que
don egas nuñez auia hecho todo su deuer
como bueno y leal Cauallero (que el era)
y que el Emperador fue engañado que
no le fue sino por sí mesmo, dole per
quito de la menaje y bicolentuba al
mundo y de la sentencia que se fuese a su
tierra. Sabiamente lo hico
don egas nuñez en saluar a sus señores
como aueis dicho y mucho mas en saluar
se a si mismo de lo que auia prometido.
Pero grande fue la nobleza y moder-
acion de Magnificencia la que el
Emperador en le perdonar auiendo es
tado de cercar y perder aquella villa
pero todo lo que aueis dicho no abuy-
(vuestra general narracion) que a ya
fido

Alung.s 4.a Bat.a Quim.a Dat. vij.

Lido Venegas, esse egas nuñez Ansel
Me parece que deue ser nombre proprio
pues que en portugal tambien se llaman
Egas los Cuellos. y al C. Dorsey de Sueiro
Opinion, pero stare sto aui alta mas
vos y reformar de Cauallero del mesmo
linaje. y R.N. leydo se y que en el
tiempo de las diferencias del Rey don
Henrique. & con el Infante don Alon
so Sabamano que se llamo rey, que
entre los que se apartaron y quitaron
la obediencia al Rey y seguieron la
Cisma y opinion del Infante don Alonso,
fue vno dellos el obispo de Calis gon
calo Venegas. y al C. Quantamuchos
odeis sauer cierto que en tiempo del Rey
D. Juan 2.o fue egas Venegas tenor
de Aluque preso y infortunado. y R.N.

Como

Cuenta 4ª Bat. Num. 1 Rail. 1º

Como fue aquello a los Reyes
Dice, pero mas merecia mas que mal
tratamiento, porque aveis de saber que
antes de su prision avia muy bien
servido aquel Cavallero Año de
1430. quando, estando Diego de Ri
vera adelantado de Andaluzia por frON
tero en el obispado de Jaen, acor
dó de entrar en el reino de Granada los
Cavalleros que con el se juntaron fueron
D. Gonçalo de Zuniga, obispo de Jaen
y Aldo Ega Venegas señor de Luque
y Juan Rodriguez de Ribera señor de
Coca hijo del Mariscal Diego Fernan
dez de Cordova y garci Sarmiento que
era Capitan de la frente de Diego Sar
miento adelantado de Galicia. y Rays
de Riviera hermano del dho adelantado
Diego de Riviera y otros Cavalleros y

Escuderos

Silva del rey de su 2º

Quinq.s 4.as Bat.as Prim.a Dial. vij.

Escuderos que serian todos ochocien
tos de Cauallo y tres mill Peones.
Cerca de Colomera hizieron vn fenos
pio en que mataron mas de ocien
tos Moros de Cauallo (y entre ellos
algunos principales de Granada) y
prendieron otros y tomaron a sus Caua
llos y salieron con muy Victoria
los christianos a Alcala la Real
Lo que yo hallo esto en la
historia del rey Don Juan. 2.o y paso
el año que aueis dicho de 1430. pero
la quinzena de dias de agosto venego
a ser en el siguiente año de 1431.
Estando el Rey Don Juan en Ciudad
real en mes agranpiria al Doctor
fernando diaz de toledo secretario
y refrendario a Cordoua y Mandoles

que

Cuenta 4.a Bar.o Lim.o del Rey

que prendiere a Egas Venegas señor
de Luque y a su muger y a los hijos suyos,
y a un Comendador su hermano,
por quanto le dixeron que trataban al
gunas cosas contra su servicio y en
perjuizio y daño de Don Alvaro de Luna
su condestable. Lo qual el relator y uno
Ffi Dor otra, que otro dia que partio
de Cuzco en el llego a Cordova, donde
hallo al Condestable al qual requirio
de parte del Rey que mandase prender
a los susodhos y assi hizo. E otro
dia siguiente el Condestable se partio
para la frontera, y luego fueron secues
trados todos los vienes de Egas y de los
otros que fueron presos con el y Egas
su muger y hijos fueron puestos en
poder de Nicolas Fernandez de Llamegar
Maestresala

Cuenta 4. Bad. Cam. Real. vij.

Maestresala del Rey Gouernado el
castillo de almodouar del Rio enque
los Moros, y ondelos tubo, batagues
el rey bolbio dela guerra delos moros
E en este tiempo mando el Rey a sus
escriuanos que biciere la pesquisa cerca
delas cosas que le eran fechas deste ca
uallero Egas. y non obstante que el
fallo sin culpa tubo algun tiempo
preso, E despues el Rey lo mando sol
tar, este Cauallero y no le conoce
si quien aqui pincipalmente se trata
es el obispo pero Venegas que es el
que no le tanto años ha. Bien fallo
yo enla Coronica alegada a egas Vene
gas ya pero Venegas obispo, pero no se
sabe si es que en medio delos que agora
dize ouo otros delos mismos nombres

O sea

Alunos 4. Bas. Num. Dial. xij.

O si son ellos mismos. Hallo por
mis memoriales y escritos
este caso que Pero Diaz de Quesada
casso con Doña Juana de Carcamo, hijos
de Fernan Yniguez de Carcamo de los
quales sucedio una florida sucesion
y entre los otros sus hijos y hijas fue
Doña Mencia de Quesada muger
de Egas Venegas Señor de Luque y no
de Pedro fuesse los puesos, porque la
historia no nombra a la muger del Pero
Egas Venegas) y hallo asimismo por
mis memorias que Doña Marina Tyson
de Sotiel hermana de la muger del Con
de de Ybaro casso con el Alcayde de los
Donzeles Diego Fernandez de Cordova
y Ocampo seis hijos y dos hijas, los hijos
fueron los dos Comendadores que murio
Ser. xxij. y otro que llamaron Alonso
Alcayde

Allegados. Bat. Prim. Rial. vij.

Hay de quemurio Moco gotto
que se llamo Don Pedro de Sotier
que obispo de Cordoua gotto que se
casso Juan de Cordoua Comendador
de Lora gotto llamado gonzalo fernan
des de Cordoua. las hijas fueron Doña
Mariña Tizon (que la llamaron como
su Madre) que casso con Don Mer
des de Sottomayor Señor del Carpio. y
la segunda fue Doña Ines que casso
con Pero Venegas Señor de Luque bisp
de egas Venegas y de Doña Mencia
de quesada del qual dho Pero Vene
gas y Doña Ines el bisp Don egas Vene
gas que aprsente el Señor de Luque
que casso con Doña mexia
bisa de Don Rodrigo Mexia Señor de
Santo Domia en la qual Dione bispos de
bisa

Cuenta 4.ª Bat.ª Prim.ª Dral. nij.

Gefes del Mayorazgo, se llama
Don Pero Venegas como su abuelo
de quien aquí se trata. El qual me
rio tan Rico que el heredero Sta
ua muy Cano quando creo Sta casa.
Esto es lo que yo tengo entendido y po
des tener por cierto que es vna casta
de Buenos Caualleros y muy ombres
Valerosos. y S.S.r Don Alonso
Venegas aquel Manchado en la cara,
me parece que oy dirá que fue moro,
o que le cautiuaron moros siendo de
Doce años, emparientes deste Cau
llero, que yo le vi vn tiempo en la
Corte de los reyes Catholicos y tenia
Sus Manchas pegadas en la cara que
parecian Cicatrices de fuego. y S.S.r oyd
Se dirá que fue hermano bastardo o
muy

Cuenca 4.as Bab.as Prim.s Dell. vij.

Muy cercano feudo de Pero
Henegas y aquese Don Alonso fue
vn buen Caualero y muy entendido
y S.r que tiene de renta esta
casa y que Vasallos y Armas
tienen estos Caualeros y que nuen
cion, o timbre tubia pero Henegas
y Al.r luque es vna villa de Baxa
trecientos veinte y cinco obispado de
Cordoua a diez leguas della, y doce
de granada, con vna buena fortaleza
y baxo en el Camino tiene vna ven
ta que se llama la Venta de almorabon
y otra que asi se llama Morrio que para
junto della, El qual fumado de aque
los montes se dice quadaxox. su renta
era hasta hes mill ducados poco mas o
menos

Aunque Sa. 4. Bals. Prim. Ral. Vuf.

Manos, y los Vinos de allí son famosos
de buenos y se sostienen mas que todos
los otros Vinos del andaluzia. quan
to a sus Armas y alta dicho que son
tres faxas azules en campo blanco
Velangentes y sobre el escudo traían
Un Yelmo Baul abierto de ter
ro con el zorro y dependencias azules
y Blancas y por Cimera Una golondri
na, o philomena Cantando y Sibetra
zo que os parecera bien, porque es ar
pretendiendo a los que de Lisero Les
Caen en las cosas que les han plaser, por
que como suelen decir, Una golondrina no
Bace Verano aunque se anticipe Si Ven
ga Temprano, y quiere Servir, o que sinba
mos que el Ha Ian Roite y Alcanza
de su deseo, que por Venga Una alegria, o
Gusto

Quinqe. 4. Bab. Quin. Bal. vry.

Suceso de Placer, no se altera ni
le cree; ni el que es sucio no se a de
alterar ni Mostrar Ufano, sino
Esperar el fin para conocer si el
gozo es durable y constante, y si este
entendimiento no es el que a muchos
cien quadra decir Vos lo que os pare-
ce, que lo mas cierto sera creer que el
se entiende y dice hablando con su
golondrina desta Manera.

Vna no hace Verano
puesto que venga temprano.

SSS. conviene a mucho la sensen-
cia de esta letra, porque temos, ordi-
nariamente, mostrarse vna cosa a nues-
tra Vista y ser el efecto, otra
y los hombres de perfecto entendim.

no les

Dominga 4.ª Bas.ª Prim.ª Real. vay.

NO se han de alegrar de Ninguna demostraciones de Alegria, ni afligirse aciertadamente con las adversidades. excepto de sus pecados que quando Mas ayna y con mas dolor nos dolieremos dellos con verdadero arrepentimiento y enmienda tanto es Mejor para conseguir perdon y reposo nuestras animas. Vamos adelante N.N.

Muy Magn.co y generoso
Caualliero Don Luis de Aparicio
Señor de Buenache
Battalla prim.a quinq.e 4.as Dallogo. XXXVI

Bat. Sam.
Junio 9. 4.as

Dialogo XXXVI.

El Muy Magnífico y generoso Cauallero Don Fruy de Alarcon y Buenache Alcaide

De otro Cauallero de Uclés de Alarcon acerca, que era vn Macabeo de los reyes Catholicos Don Fernando y Doña Isabel de gloriosa Memoria que ganaron a Granada y Nas pales. El qual se llamo Don Ruiz de Alarcon Señor de Buenache que fue gentil Cortesano y de Mediano ingenio bien y era Galan de Damas y aunque era pequeño de Cuerpo era hombre de buena gracia y muy bien quisto y tenia otras buenas propiedades. SONETO

Quien

Alonso 4.ª Balb.ª Rem.ª Dial. xxxij

quien fue el que dixo y de fue
el que os digo y persona de valor y
muy cercano parente o primo de fores
vrag de quien se trato en el dialogo
antecedente y como os dixe que auia de
mayorazgos de este linaje este es el
segundo y tiene bien de comer y fue muy
regocijado y de general conuersacion
y sindos pensamientos de caualleros
en sus dichos y fechos este es por cierto
que este linaje es vna casta limpia y que
son muy sombres los de este linaje como
lo veres en el dialogo. xxxij. de Joaquin
q.e 4.ª donde se trato del Capitan
Martin de Alarcon y se dixo del on
gen y armas destos caualleros e como
son hidrisen y blar son caualleros y
porque causa de x.a o ma que nombres
y armas

Quinge.as Bas. Prem.as Real. xxxvj.

Armas d'Armaron se apellá
porque vn Cauallero Primero
de los de Aragon gano aquella ti
lla a los moros y el y sus subcesores
algun tiempo fueron señores de Ara
con y aquel tomo las armas de las
Cruz de oro vna con flores de lis
en los extremos della en campo de go
les y sanguina color y ocho aspas
de oro por orla en campo azul como
las veeis parentes en fin deste dialo
go. y yo os tengo bien entendi
do y se que estos Cauallezos son ta
les como veis. Parentesa de oro vnas
y que Cauallos teniame dado y que
Cruzeiro o sombre tenia que bien
le vi y conocí y se que era sombre
mucho del Palacio. y alli se suzenbe
time

Quinq.s 4.as Bals. Quim.s Rall. xxxvj.

Sime tambien Infforma de podrian
ser y tiene su casa en cuenca Manda
Sata millr Ducados de renta de
sus Vasallos Sata en el
Obispado de Cuenca de sus Armas las que
tengo dho sobre el escudo de las quales
trahia el traxo y dependencias de oro
y de gules y por Cimera o timbre el
mo Baul de plata con una Manta
de Combatir con una general letra
r. S.r de que forma es la manta de
combatir r. al.r yo os lo dire. to
man Maderos y funtandos vnos
con otros tantos y tales y tan gruesos
como es necesario y clauados sobre los
barrotes atrauesados y despues de assi
vnidos como conquista y amparo ponen
los delante de la Artilleria. la qual manta
Alcan

Quinq. 4. Bals Parm. Tral. xxv.

Alcan, o Leuantan para suso quando
quieren tiras dos enemigos desde
detras de la manta y assi van leuan
dola poco a poco adelante, porque los
tiros dos contrarios no puedan ser
por los que van en cubiertos, o matar
los Combardeados. Y tambien quando
la gente va a la Batalla de ma
nos, o a combatir el muro, o fortal
leza leuanse tales mantas delan
te para ir cubiertos y seguros los
Combatidores. assi que es defensa para
desde ella offender dos contrarios
y es Instrumento Bellico y de gue
rra para poder matar mas a su salu
y guardarse de Motos, por tal amparo
y ardid de guerra que hallo la industria
de los hombres para conseguir la
victoria

Quinq.s 4.as Bas. Sum.as Rat. xxxij.

Victoria commendo Dano, oma
as aprovechado. Pero Vte Cavallero
como sabio y catholico nonobstante
lo que Vta dicho sabiamente bien como
aquel que conoce que el verdadero de
ffensor es Dios sinla voluntad del
qual poco valen los ardides y industria
de los hombres y dice assi.

Por demas es la defensa
si de Dios no se dispensa.

Job. c. 1. Y assi lo digo lo y lo creo, por
que sin ese factor é inutil pero en ver
dad, dexando el poder de Dios aparte
bienes que el ynsenio del hombre busque
todo lo que puede ser al proposito de su
ffensiva porque como dice Cicero Principio
generi animatium omni est natura tri
buta ut servita corpusq tuentur sustentq
Cx que

Cicero. 5. De finib.

Jungs. 4.a Bau. Bím. Dial. xxxvj.

Ex que no cura videantur omnia quæ sunt
ad viuendu necessaria inquirat et parat
ut pastu y habitacula y alia cuiusmodi
generis. Por principio a todo genero de
animall es dado de la natura que defenda
defender su vida y su cuerpo y guardarse de
las cosas nocivas y que busque y aparejeto
das las cosas necesarias a su biuir assi como
el cibo y la habitacion y otras cosas
pero en fin aunque a los hombres les
sea dada naturalmente esta defensa
y a todo animall, y en las cosas de la guerra
el offender a nuestro enemigo es defender
nos a nos, muy bien lo enseña este
Caballero consumado de combates que
es Ordenar todas las manos y ordes
de los hombres para guardarse ningun
sedor no le guarda y Misericor
dia no dispensa lo que en su fauor y am
paro Sad Bahar para delbrarnos de lo
Alegro

Cuarto Dia Bien dial xxxvi.

Religiosos y Sacerdotes de esta moral
vida. y al Cr todo christiano Caualle
ro y todo catholico y fiel Xpan ha de se
guir y buscar esta lumbre de Dios en las
qual este Cauallero y Sumantano dan
dentender la verdad. Porque no ve nada sino
en esta lumbre. nihil videtur nisi in lumine
entendere que esta lumbre ha de ser dada de
Dios, sin la qual gracia todos andan ciegos y
con ella se alcança la saue y se entiende
la verdad y se alcança la gloria y la defensa
y ayuda contra las adversidades de aziva
ha de venir, que es la manta y amparo
verdadero de los pecadores que en la fee de Xto
nro redemptor nos fazemos de saluar
y esto es lo que quiere que entendamos Pero
aunque el Alma con por sí sola no puede
ganarle con quien tanto no en quien su di
ucaua si en tanto que esto solo quiere se escriuen
Vinieze amirotiria azecentarse ha sus obras
sonlas que aqui veis pasentes ⁂

Aris. 2º de ara

El Alferez Jeronimo Cava
llero Don Pedro de Castilla Co
rregidor de la Ciudad de Toled
o

Batalla prim. Cuenco 4. Dialogo. Nº 1

Dialogo. xlvi.

Castilla pesa
Quinq.ª 4.

El Muy Magnifico
y generoso Cauallero Don Pedro
de Castilla Corregidor de Toledo.

Alcayde

El Anciano y Sauio Cauallero y
de excel.te Prosapia Don Pedro de Castilla
Corregidor de Toledo, hue hermano del
Señor Don Sancho de Castilla hijo del
Serenissimo Principe Don Juan mi S.r
de gloriosa Memoria. de su genealogia
y Stamas, Dessos Cauallero de Castilla,
os tengo dicho lo que auis oydo en el
Dialogo. 33. de la 3.ª Quinq.ª y porque
aquello me parece que bastaro conuiene
tornarlo a repetir, y tambien os dixe
allá, y sito oluida, o no me entendistes
que este Don Pedro de Castilla casso con
Dona

Quinqos 4. Bals. Prim. Real. xbs.

Doña Catalina Maria Luisa de Don Pedro
laso de la Vega hija del Marques de
Santa Ana Don Iñigo Lopez de Mendoza
la qual fue Universal Heredera de su
Padre y Señora de la Villa de Mondejar
Condesa que fue de Medina Celi y muger
Primera de Don Luis de la Cerda que des
pues fue Duque de Sessa Conde se desavi
nieron y huvo Divorcio entre ellos y casso
esta Señora segunda vez con el dho
Don Pedro de Castilla. de despues Pen
dieron a Mondejar el segundo Conde de
Tendilla Don Iñigo Lopez de Mendoza Pri
mero Marques que fue despues de Mondejar
y Sereno y que heporuo en la Condesa
Doña Catalina Maria de la Vega Don Pedro
de Castilla y que huvieron de renta que
Reynos fueron de Nuestra Madre
y Abo los que se conocen fueron Don
Pedro

Cuenpo 4.ª Bab.ª Prim.ª dial. xlvj.

Pero Lazo de Castilla. Doña Juana de
Castilla. muger que fue de garci lopez
de Cardenas Comendador de Monarcall.
Bis.º de Pero Zapata y de Doña Menciá
de la Torre. x SS.x fues porque se llamo
de Cardenas garci lopez Marido de D.ª
Juana de Castilla. x AA.x porque los
padres de Pero Zapata fueron Juan
Zapata ayo y maestro del Prencipe Don
Juan mi señor y Doña Constanza de
Cardenas hermana del Maestre de San
tiago Ytromo Don Alonso de Cardenas
y esta señora su Abuela tomo el
apellido garci lopez de Cardenas. el qual
oro nella de la Doña Juana de Castilla
a Pero Zapata de Cardenas y a Doña
Menciá de Cardenas. que casso con mis
xpamires Bis.º del secretario Francisco Ra
mires de Madrid y de Beatriz galin de
muy fauorecida de la Catolica Reyna

Doña

Cuenta 4.a Pad.es Prim.a Real xlv.

Doña Isabel otra hija della con
dessa Doña Catalina Laso y de Don
Pedro de Castilla llamo Doña Ana
de Castilla que fue muger primera de
gutierre de Monroy y despues que
fuebo Obispo del se desauiniezon y
biuieron Diuorcio con licencia del Papa.
y se casso segunda vez con Don Rodrigo
Manrique hijo de Don Rodrigo Man
rique Maestre que fue de Santiago.
El qual Don Rodrigo tambien hizo di
uorcio con la cuy e ordenmilitar de
Calatrava en que era professo antes ande
auia. y los caualleros deaquella orden
guardanll a de San Benito y no pueden
casar. en lo qual tambien dispenso el
Papa y passole al Iauito de Santiago
della tambien le dio el Iauito de Santia
go. Esta fue vna muger gran negociadora
porque

cuenta 4. Bas. Bazin. dial. de 1.27.

Porque este su segundo Marido los
Reyes Catholicos le quitaron la enco
mienda de Ocos que es de la orden de
Calatrava y estuvose sin ella muchos
años Para este su Casamiento de la
Beco pedia al Emperador lo que le
eran en cargo sus abuelos por haver
despojado de la dha encomienda y le die
ron segun se sauido mas de trienta mill
ducados. Su hermano Don Pero Laso casso
con Doña Aldonça de Baxo y siendo
en esta casa de su padre de aquel se tra
tava en el siguiente dialogo. Fue
mucho tiempo Don Pero de Castilla Co
regidor de Toledo y dexo muy bien sus
officios y tubo en paz y justicia aquella
noble Ciudad. porque demas de ser
Noble muy recto y amigo de Verdad
Procuro de tener buenos officiales de
Ministros

Quinqq.ª 4.ª Bals. Rum.s Rial. xlv.

Ministros, sirve de escusar pareo en la
administracion de su oficio y bien de
la republica. Y fueron muchas las ame
nazas que con esto y los castigos que
tenia en sus Religiosos favoreció
las Viudas y huerfanos y pobres y a los
Poderosos y ricos parecio y bulo en
conformidad y sin zancadillas, por lo
qual fue comunmente amado y
temido y acatado, porque ningun Vicio
ni delito publico dexo de castigar y
aunque puesto que naturalmente fue
sobrio y bien acondicionado y mas
allegado a la misericordia que al rigor
rigor de las leyes donde auia lugar
de ser tolerada sin falta de la justicia
y fue gran limosnero y honesto y prompto
y vigilante en los negocios y cosas de su
Provincia, aunque siendo Mancebo fue
enamorado

Quinqe 4.ª Bad.ª Rum.º Dall. Xlv.

Enamorado y assi quando el Casa
miento que es dho de la Condessa de
Medina Sr.ª Dona Catalina Lasso
Sumuguez. ~ S.N.~ hasta oy en dia le
van en Toledo los Viejos que le alcanca
ron en aquel cazgo. y creo que no tenia
mucho que gastar segun la casa ordina
ria que el sostubo ~ A.C.~ no tenia
tampoco pues tenia un quento de renta
en sus Viejos que se dezen los
mas dellos por mondesar de conlos
salarios del Corregimiento y otras
rentas bien allegava todo aquello
mill ducados en cada un año, que en
aquel tiempo eran mas, que agora que
fueren doblados acuesta de la carga deste
tiempo presente. ~ S.N.~ Desuhase
de Armas se retto en el dialogo del
Señor

Quinqs 4.a Ball.a Prim.a dial xlvj

Señor Don Sancho de Castilla Mayo
del Principe Don Juan de gloriosa
Memoria. Su Nombre S. Inuencion
quería saber. y Al C. Reo que os
satisfara. Porque el traxia sobre el escudo
de sus Armas. Vn Yelmo Ball de Or
ro aurizto con el rozllo y dependencia
Blancas Vellazgenzeas y de goles Vellan
guina color y por Cimera Vna Esfera
Matezial muy bien fecha con sus Climas
y tropicos y Zona del zodiaco y todos los
Circulos y tropicos y Signos y planetas
y lo que se suele pintar y poner en vna
Compliza Esfera y alla Verdad parecia
muy bien y muy mejor sulletra que
decia desta manera.

Quien en solo dios espera,
biuira puesto que muera,

Vs Don Pedro Sabla como Catholico,

Vessor

Quinq.ª 4.ª Bab.ª Prim.ª dial. xlvi.

Pessos son los verdaderos amores del Cauallero Christiano. y aun no dexo de prouar los del Mundo siendo Mancebo y gentil hombre pero conuiene le en Matrimonio el caso que amasse a esta señora, o a otras dios prometió por su profeta de no se acordar de los pecados que alguno cometiesse. luego que el Pecador se arrepienta y gimiere sus culpas. y assi parece que este Caualero desechadas las Mocedades habla en el Amor verdadero, & esperanca que se deue tener en dios. Pero otra diuisa, o inuencion auia yo visto, que tuuo algun tiempo quando Cupido tenia sobre el dominio. y aun quando los hombres son Mancebos aunque tengan algunos aspectos buenos assi por ser Cathicos como por ser criados en noble, no por esso dexan de

Reynar

Quinq.ª 4.ª Bad.ª Rim.ª dial. xtp.

Reinar en ellos de los Varones que la
edad adolescente despierta y la fuerzas
conuida y procura mediante la sen
sualidad y vigor de las fuerzas y sus
afficiones y como esto es mas generall
y en mas cantidad, acaece lo que dice
Estrabon. que quasi comunmente se
teniene que los mas vencen a los me
jores. non obstante lo qual tambien
vemos que los que son desinase xpanos
afficionados en la moneda sondados a las
damas y a otras cosas del mundo, ellos
mismos entendiendole y entendien
dose affirmamos mejor entrados mas
en edad conocen y saben mejor a
Dios, y quando pareze que estan mas
engolfados en las marañas desta vida
no dexan de tener un distinto catholico
que los guia a su Dios para cobrarse

Enmendar

x. f. liño en el prolo go dela 3.ª decada

Quinq.s 4 Bas. Prim.a Dial xlvj.

Primendar El Camino, mediante
la Misericordia Divina que los Bas
cainos Alaverdad para salir de las ten
gestades y trauajos deste siglo. auzinan
dose a la excelencia de la fee para
conseguir la gloria Perdurable. Pero
porque dexasse de saber que otra In
uencion, o Divisa auia este Caualero tuy
do algun tiempo quando el amor del Mun
do reynaua en el, no me maraui llo de esso
Pero Marauillauame si huuiera sola
su Inuencion, porque cada dia los
galanes y aduenisos propositos la in
uenciones los mudan en cada fuita, o
tiempo, o deuaneo de sus Amores. acuer
dareos que Inuencion encerra o como
decia la letra. SSV. no me acuerdo
sino que era de Vnos Vedros, o Vedrero

Sino

Cuarta Bat.ª Prim.ª Dia 20 y.

sino lo Estudiado, que ha muchotiempo que lo oy. a Alcaydes dos dize que fue hecho en las fiestas del Estado año de 1480. quando nació la reina Doña Juana Hija del emperador mas de Sirio Vna fuente real en la qual entre los Caualleros aventureros fuito Don Pedro de Castilla segun yo lo oy a caualleros que lo vieron y saco por Cimera vn hombre Vidriero con vn barnero al cuello, y en la mitad del vmbralo de seis o siete palmos alto lleno de gafos y en el y en los gafos y barnero muchas y diuersas piezas de vidro, asi como en Barcelona andan tales hombres a vender el vidro.

Auicena. Auicena dice que el vidro es entre las piedras preciosas, como mi loco entre los hombres, por que declina a todas colores que le quieren

dar

Cuenta 4.ª Bau. Prim.ª dial. xlvi.

Por quesemuy flaca Potencia y por
pequeño golpe que reciua, o le den se rom-
pe y quando es Caliente, solamente
soplandole se haze del lo que quieren, se-
gun el molde en que lo echa el Vidriero,
o maestro que lo labra. hablando Plinio
del origen del vidro entre otras particula-
ridades dice, que fundido el Vidro al-
guna vez se figura o labra con el flato.
con el resollo, o soplo, y de aqui infiere
este Cauallero que lo que se hace de un
soplo no puede tener firmeza como el
Vidro, que presto se deshace, o rompe con
qualquier golpe y de la misma manera
passa como el viento su esperança con
sus dias, pero que su señora le podria dexar
Contento con un sospiro. y no pide poco el que
a su Dama pide que por el sospire. y por
enfin

Plin. lib. 36. cap. 26. de sus Hist. Natural.

Aunque q.e Bad.s Dom.s Fail.a Ly.

En fin Almansa lo que obrare,
pues que su muger pero deser tan gran se
ñora y se contento de ser su muger
y no lo quiero ser de quien primero lo era
y que entendais que diferencia es la que
ay del convenramiento a la que la
ser alli assi que yo os echo ambas vnuen
ciones pondle aqui en sus armas la que
quisieredes que la letra del vidriero dice assi.

Con un Sepulcro Podreis
Saber alegres mis dias.

Y pues pongasele la que primero di
xistes y el quiso a la postre como Catholico
Cauallero y que tenia entendida la
Batalla del Muro &c.

El Muy Magnco. Caualler o
Don Pedro Claro de la Vega y de Avila
Batalla primera y carga 4.a de Lagos. Ano

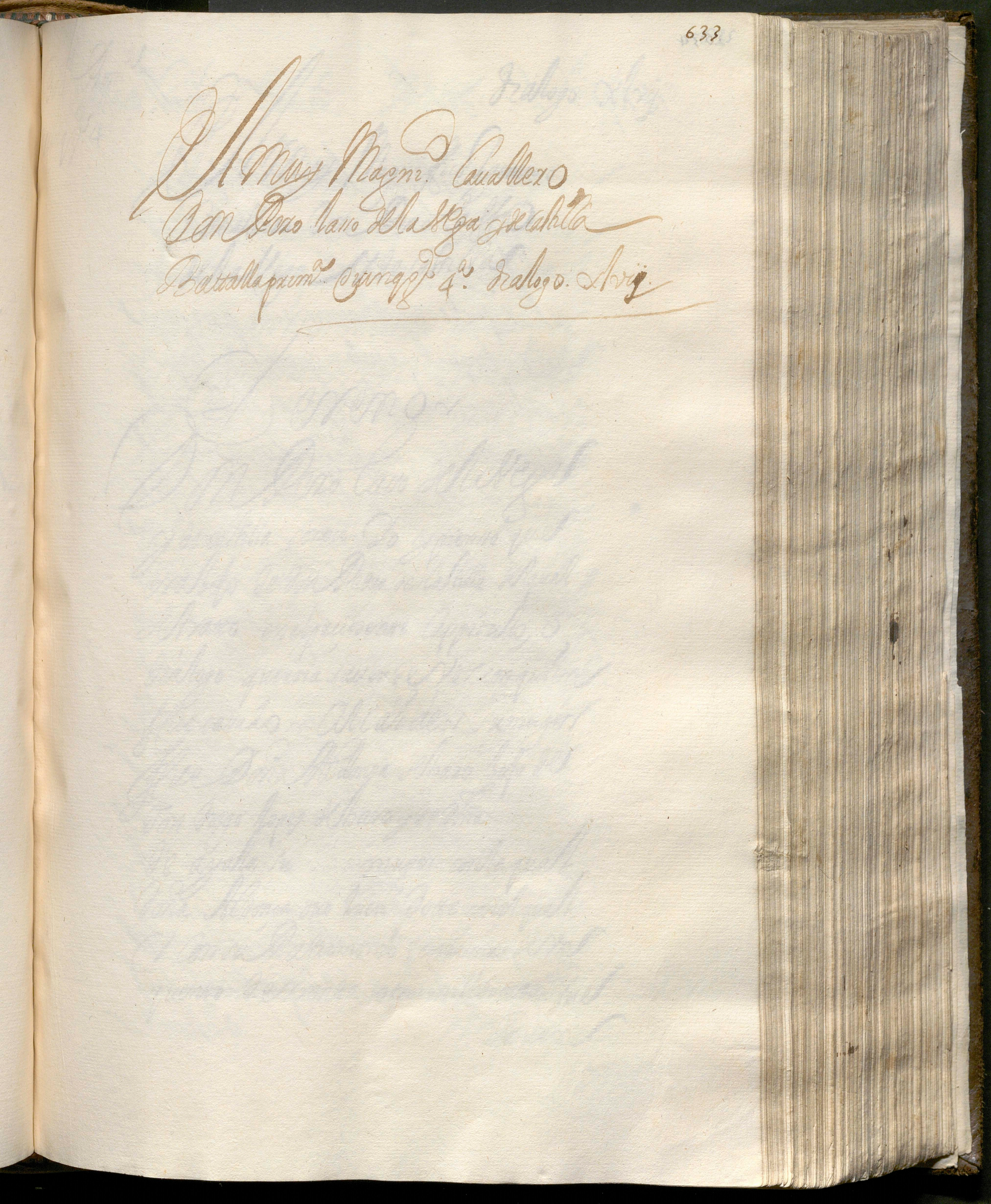

Dialogo xlvij.

El Muy Magnifico y generoso
Caualllero Don Pedro Carrillo
de la Vega y de Castilla.

Señor
Don Pedro Carrillo de la Vega
y de castilla conocido y prienno que
era hijo de Don Pedro de Castilla el qual
se trato en el precedente Capitulo, o
Dialogo quierria saber de Vos con quien
fue casado el Alcaide su muger
fue Doña Aldonza de Ibarro hija de
Don Diego Lopez de Ibarro y de Doña
de Ayala su muger. con la qual
Doña Aldonza ouo bien Dote en el qual
el con su Patrimonio tenian de Vn
quento de renta, otro mill duados, fue
Buen

Mayorazgo 4 Bar. Prim. Dall. Alvej.

Buen Caballero sirvio de Infante,
aunque sabiana algunas veces mal
asu donayre, o voluntad que asaber
dellos quelle escuchauan acaso por saber
decir lo que le parecia. fueron sus hijos
Don Luis Caro de Castilla el
Mayorazgo que sucedio en su casa
casso con Doña Ysabel de Silua hija
de Don Diego Lopez de Mendoza Pri
mero Marques de Cañete y de Doña
Isabel de Bouadilla hija de los primeros
Marqueses de Moya Don Antonio de
Cabrera y Doña Beatriz de Bouadilla
otro asimismo Don Pedro en la dicha
su muger Doña Ysabel de Baro, a Don
Diego de Castilla Caballerizo Mayor del
Serenissimo Señor Infante de Castilla
Don fernando Rey de los Romanos y
Vngria y Bohemia. el qual casso en
Bohemia

Aunque 4.as Bas. Prim.as Real Alv.

Bohemia con una señora muy prin
cipal generosa Dama y muy honra
da Dama. de la qual se vio un retrato
que se embio en Medina del Campo
a la Emperatriz nuestra señora de
gloriosa Memoria el Año de 1530.
Hubo mas el dho Don Pero las en las
dha Doña Aldonza dos hijas que fueron
Doña Catalina y Doña Beatriz y la
Doña Catalina casso por Amores con el
Comendador Hernan perez de Luxan
y Doña Teresa de Haro fue muger del
Comendador Feran Ramirez galindo.
hijo del Secretario Ramirez ramirez
y de Beatriz galindo prima y muy
cuesta de la Reina Catolica Doña Isabel.
Hubo mas Don Pero Lasso en la dha Doña Aldonza
de Haro otros hijos y hijas de que no tengo
Memoria

Cuenta 4.ª Bals. Prim.ª Real. 2 lvij.

Memoria de las quales fueron
Monjas en el Monesterio de santo Do
mingo el Real de Madrid. en for
ma de Monja Albonca Pazio Velos Tanto
Veces altas y junto con esto siempre
tubo buen parecer y fue muy gentil
Señora honesta y bienquista en aquella
Villa de Madrid. Dos ebuieron Don
Pedro Laso de Madrid y su Padre Don
Pedro de Castilla y tambien Don Luis Laso
de la Vega y Castilla Viso y Señor de
Don Pedro Laso en su casa, que era una
de las Mayores y mejores de Aparento
que auia en Madrid. la qual vendio
despues el dho Don Luis por complacer
a su muger, al obispo de Plasencia Don
Juan de Vargas, por que su abuela de
su muger de Don Luis Doña Francisca de
Silva Madre del dho Marques de
Canete

Quinq.s 4.a Bats. Rim.s Real. xlvij.

Anette su muger el Marqués de
Almenara Señor de Canete y hermana
de Don Juan de Silva Conde de Cifuen
tes y como en Toledo tenia y tienen
muchos parientes acordaron de se
ir a vivir alla y porque alli tienen
otra buena casa principal que labro
Don Pedro de Castilla su abuelo sien
do alli Corregidor. La mudanza de
Madrid no le fue tenida a bien a don
luis, mientras el podia el sera tanto
Quanto como era su Padre en Madrid
le pudo con facilidad mudarse porque
lo mas que don luis tiene son furos
Varenas fuera de Madrid donde
nacio y el Sr. Cardenal sauemas
que sus Vecinos en su hacienda propria
Pero no creo yo que su padre Don Pedro

Rafo

Cuenta 4.ª Bat.ª Rém.ª Real. x 1 y.

Paso Primera era Mudança. y Alco-
pues aunque no fuera por otra cosa
sino por el enterramiento y Capilla
de Sepulcro que tienen en el Monaste-
rio de Santo Domingo Real de Ma-
drid no lo avia de hacer, quanto mas
que el Rey Don Pedro de este
Caballero pueden estar sus huesos
y bulto muy sumptuoso en la Capi-
lla mayor de aquel Monesterio y los
de Don Juan hijo del dho Rey que fue
Padre del obispo de Palencia Don Ed-
ro de Castilla abuelo de Don Pedro Lo-
pez del dho Don Luis, y esto fue una
de las causas por que le culparon en ha-
ver dexado la Vecindad que era de Ma-
drid teniendo alli mas Parientes de
sus Padres y mas cercanos por cuyo
respecto

Quinq.s 4.ª Bau.s Sum.s Rel. xlvij.

Respecto no auia de Dra Isabel
abusar los de su Muger. y S.r
no Cegaro por pensamiento a su Padre
con todo el desgrado de los Luxanes
sacasle la hija Doña Catta.lina las
de su casa, de dexar a Madrid. pero
nunca supe como se hizieron aquellas
paces siendo el caso sanguiento. y M.r
El Casamiento de su hija con Fernan
perez de Luxan, aunque el Lamencia
es buen Caballero y tienen muy bien de
comer, y a ella son parientes den
tro del quarto grado, porquellas Ma
dres fueron de Minaya de Ayala, tengo
vaccia Cosa casarse el hijo (y la hija por)
sinsiencia de sus Padres. y S.r. esto
digo Yo y Don Pero Lopez su hijo viene
muy pariente mi fallo de Olera

quanto

Cuenta 4.ª Bat.ª Prim.ª Dial. Xvij

Quando mas en vista semejante que
Dana su onra conste dio en esso,
que bien me acuerdo que fue un Mas
tremonio muy pregonado en la villa
por la desatino y corta Voluntad
de sus Padres de Dona Catalina y
otras personas principales en aquella
Villa y Stando Su Rey Catolico
y su corte en Madrid quando Alo pasó
y por esto son mas el Caso. y A.C. y yo
Stava Vibiendo en esta Sazon en Madrid
de aquella villa Soy natural y passo
desta Manera. Bezinan pero era Man
cebo y genoill Sombre de Dona Catali
na de las Virguellas Lindas Damas
de Castilla y auia dias que se entendian
y amauan y la madre della Dona Alon
sa de Haro y la abuela del D.ª Maria de
Vozon

Quinqe 4. Bas. Prim. Reall. xlvy.

tuyon dran Vecinos y biuian. Mas
cercanas vna Yglesia en medio
de sus casas en laqual amenudo se
vian y comunicauan y aun se creyo
que Marina y Laura desseauan tener
tesco y Matrimonio. E en aquella
casa que he dicho que tenia don Pedro
Raso en Madrid ay vna ventillo torre
en laqual ha vna ventana apro por
cion de la puerta principal del Corpus de
la Yglesia de San Andres (que algu
nos llaman San Pedro por el Cuer
po santo que alli ha y que ha fho
Miraglos) y por aquella ventana pas
rada Madona Catalina y Bernardo el
la puerta de la Yglesia (que solamente
ay en medio vna Angosta calle) el Mos se
dieron

Cuenta 4. Bau. Prim. Real Arr.

Prenen Palabra de Matrimonio Un
Teniente Un Clerigo Llamo Iglesia
y casa con cuatro hombres de bien por
testigos que lo Conocen. Desponados de aque
la Manera, buscaron secretamente, por
ma desesperar juntar, y siguiose que
determinada ella de salirse de casa de
sus Padres, otro, o pertenida a Manoche
y el la saco y puso en cobro de tal Ma
nera que para la Copula no abendieron
las bendiciones del Altar. Fue bue
go cebada menos y la Sazonacion de los
Padres grande y con razon de lo señor
y como Don Pedro lo era impaciente
fue al Alcazar Donde el Rey Catholico
Posaua y Paseaua, o Staua Dur
miendo y tomas boces pide a la guerda
de las

Ayuntam.to 4.º Bals. Quint. Dia 28 Nov.

A la Camara que el Rey le quiso
dar el Virrey Don Pero Laso como
hombre altamente le dixo su Magd.d
y como le avian sacado su hija de Cam.
los Caxanes. Porque tubiera alguna
sospecha que le avia pedido a D.ª
Catalina su hija de parte de Bernanpere
y no se engañó en su sospecha. El Rey
llamó luego alos Alcaldes y Al
guaciles de su corte y les apercibió de la
guarda que con pena de la buscasen luego
al instante en todas las partes y casas
y Yglesias y monesterios a Don Pero
Laso sospechosos y que prendiesen a
Bernanpere y a Doña Catalina donde
que aquellos hallasen. Pero ellos se escon
dieron de manera que no pudieron ser
hallados

avido por Nones y de de aprovar Dal
por sea causa Matrimonial anduvo
vicio Hecho entre Don Pedro Lo
bernan perez de Luxan su Seano y Don
Ferd.o Polinar cobe de Alcala de
Obispal por declaro por Marido y Muger
y por tales se quedaron y Don Pedro Lo
bernan perez de Luxan ha su hijo y asi se quedo
Ma haciendo Vida Maridable con
bernan perez de Luxan en su casa. El
qual fue hijo y Mayorazgo de Pedro de
Luxan el Viejo Maestresala del Rey
Catholico y alcayde de gaeta en el Rey
no de napoles. y por que este Casamiento
fue Clandestino y por aplacar a Don
Pedro lo con el qual bernan perez de Luxan
Varon pas y como hijo fue en napoles
y dexo la muger preñada la que

Pario

Summ. 4. Ball. Rem. Dall. xlvij.

Paxio despues una Sesa. y estando ser
nangeres ausente mucho de Padre
que tenia agacta del Rey Catholico Sico
mundo Mamuma tenencia abernan
dexes subiso; y estando sirviendo y
guardando agacta que era una de las tre
ces principales y fuerzas del reino de
Napoles y no sabiendo ni viendo don
Pedro Tano ni su muger asistia la
Sicuo dia aquellanima que era Nado
dos, o tres anos, y saviendo Dorinzadre
de Doña Catalina, por Intercesion de
religiosos y buenas personas acorda
ron dellayra ser y casar y assi
Sicieron las paces en ausencia del ser
nangeres lo qual fue muy enojado de
toda aquella Villa. Despues con voluntad
del Emperador nuestro señor Bernar

do de

Cuenta 4.ª Bal.ª Brm.ª dial. 27.

Perez dexo y renunció la tenencia
de Galetta y se le dio en recompensa
la equivalencia de Albarde conque se
hizo convento por lo qual se le buen
observador el gran chanciller de
Borgoña Mercurio que en Madrid
posso en casa de Hernan perez por
contemplacion de su muger doña Catta
lina y de sus deudos se le dio la dha recom
pensa de Galetta y licencia para se
venir a vivir a Madrid unico
honrado como ya se dixo en el dialogo
30 de esta cuenta 4.ª y se ve que
por me acuerdo que se le Matrimo
nio, otro cavalles y merito de desafio
entre el Comendador Francisco de Luxan
Corregidor que fue de Burgos y Don Loro
faso

Quinqe. 4. Bar. Num.º Dall. Aloy.

Paso y Alc. y todas estas cosas notas
y razon y al desafio no se dió lugar
y todo ello paro en lo que os tengo dicho
y caso que Dona Catalina se quedo sin
Dote. y que su Madre se casado y se
bien parece que este Caminito como na
tural de Madrid le tenais entendido
y lo aveis contado Caseramente. Deci
me sus Armas y Nombre de Don
Pero Paso y Alc. y sus Armas son
un escudo de quatro quartos y en el otro
derecho Lugar las Armas de su padre
Don Pedro de Castilla Conde de Saho
mano Don Sancho segun se dixo en el
Dialogo. 33. de las Quinqe. y las
mismas en el quarto derecho inferior
y en los otros dos quartos las armas de

Mendoza

Quinquagenas Bas. Baom. dial. xlvj.

Mendoca y de la vega como las traen los
Bregues del Sn fanzago, porque Doña
Catalina Laso su madre del dho Don
Pedro Laso fuenrieta del Marques de
Santillana Don Diego lopez de Men
doca y de los prezuerios hijadesubiso
de sobre el escudo trahia un Yelmo Ba
xel de Bronce con el rodillo y dependencia y
de oro y azules y por cimera trahia
de Abramuzes de los quales escriuio Pli
nio que no ay cosa que se siembre de mas
admirable natura por la concordia que
hacen la tierra con el sol. Porque pri
cipalmente todo el dia se buelue con el
y lemira de a cara de tal forma que mu
estra las otras a los agricultores aunque
aya nublados y que el sol no se veam
parezca de tres veces florece asta
segumbre

i. Pli. lib. 18. c. 14.

Cuarg.as 4 Bat.as Prim.as del Rey.

legumbre y el fruto de los Albaricoques son amargos y conforme a las propiedades y el entendimiento que aquella legumbre tiene de seguir tras el Sol quiere este Caballero que le entienda que el Dr.a Ynza en los Sonetos que se andar tras el Sol descuida que es su señora esmuger Dona Albonia de Baro y le mantiene en flores sin fruto entendiendose todo su placer en la ver y contemplar y decir sus penas assi.

Aunque tres veces florece,
su fruto no se parece.

Nota.- Esta Ynvencion Pluta an ser que se Casaren seria pero el Caso Dio el Padre por muger y muy genteil

Dama

Aunque q. a Bau. Dem. dial. de hoy.

Doña Ana Bondad y Bonell
Dad muy mas hermosa que alva
tar fecunda y fructuosa que era publi
co que Dazio Plus mas de veinte hijos
y hijas y assi de dos en dos las metian
Monjas y nunas. Pasemos adelante
sus Armas de Don Pero Lasso Sonbal
que veis parecer en este escudo por
su Padre y por su madre Magda
lena de la mayor parte de la Barrenda
y Zuenta &c.

Mastre ssenor
Dono Manrrique Senor de
Vall de Ezcaria. Batallagumera
Cumeqs. 4. Rálogo. 1.

656

Batallaprim.
quinq. 4

Dialogo. 1

Muy Señor
Pero Manrique señor de
Valdecuario

Hay de
Pero Manrique señor de Valde
cuario que muy buen Caualero
fuio y de sublima sangre no ay
que respetar porque sta genealogia
Muchos anos sta descansada donde se
trato de la casa del Primero Duque
de Nasera en la quinq. Primera
en el Dialogo 12. de la primera Batta
lla, Porque aquella es la cancera de la
genealogia de los Manriques Señor
Yo tengo licencia Muchta para preguntar
Todos

Quinqs. 4. Bas. Rém.s Real. 1.

Todas más dudas y quantos Inoro
pero no por esso, quiero que perdais el
sueño sino que tomeis termino para
acordaros dello que en proviso no os
acordare, o se quede para en tanto que
nuestros Coloquios tuvieren, y sabrien
quien fue este Caballero y servi muchas
veces y aun muy metido en pleitos con
Juan de Leyva Señor de la casa de Leyva
Padre que fue del famoso Capitan el
Señor Antonio de Leyva Principe de
Ascoli en el reyno de Napoles pero
no se me acuerda quien fue su Padre deste
Caballero pero Manrique: ni con
quien fue casado. y asi quanto a la
Jornada de mi sueño, Antes me tengo
por una qualquiera que me desprecia
porque

Quinqg.ª 4. Dom.gos 1.om. dell. 1.

Reque Santo mas bueno, quanto
menos duermo: puesto que loozeff
a Dios ¿no me ducezdo que la quita
aya podido Santo esperar, que semen
do necesidad de dormir llame
detouieue en la cama. Dias ha que
Supe de Plinio que los largos
ceras duerme Santo, que no ven sanos
salir el sol porque el vino se digiera
y bien menos tiempo. quiero que le
pari, que soy enfermo, pocas veces
y aun razas sale el sol antes que
yo me levante. assi porque me sale
mejor madrugando, como porque no
deseo bien durmiendo. quanto a los
demas yo no sucedio que durmiese despues
tras preguntas, no dexare de satisfacer
las en lo que posible me fuere, y en lo
que

Ps. 118. ap. 22.

Alonso de Baos Gomez dall.

que no supiere decirlo se, porque
no seria bien echo negarla ser
dao, antes sera aprovecharme con ell
confision; para que vos, o otro me
digan lo que yo ignorare. Alo que dixo
que quien fue su Padre y la muger
de Pero Manrique, digo que su
Padre se llamo Pero Manrique y fue
assimismo señor de Valdecarria como
su abuelo fue el adelantado
Pero Manrique. y Hernando
de quien aqui tratamos se dice assi
mismo Pero Manrique, señor de
Valdecarria. y fue casado dos veces. la
primera con Doña Leonor de Leyva her
mana de Juan de Leyva. sin hbo
en la qual no ouo hijos, y la segunda
muger que tubo fue Doña Elvira
Manuel

Cuenta 4. Sus. Pers. Fol. 1.

Manuel Germano del Senor Don
Juan Manuel en la qual ovo a su
hijo mayor y sucessor en su casa Don
Antonio Manrrique y a Doña Maria
Manrrique. El qual Don Antonio casso
con Doña Luisa de Padilla hija
vnica sucessora en el adelantamiento
de Castilla de su Padre el adelantado
de Castilla Don Antonio de Padilla hi
jo del adelantado pero lopez de Pa
dilla y de Doña Pacheco
hija del Maestre de Santiago Don
Juan Pacheco. del Don Antonio Man
rrique se aprovechaseis de Dalde
Egcania por su padre Pedro Manrrique
y adelantado de Castilla por ser el
Senor de la Villa de Santiago de la porque
su Germana Doña Maria Manrrique

Fue

Aunque 4 Bad. Quin. Real 1

fue segunda Muger del dho adelan-
tado Don Antonio de Padilla y como
nunca Barrio procuro con su Marido
deue por muger su hija Dona Maria a su
hermano Don Antonio Manrique en
lo qual Viso de grado el adelantado
y hacer plaser a su muger Dona Maria
Manrique y por hacer su casa mas
por fundandose como se junto con la de
Don Antonio señor de Valdecarra
como bien se prueuo por Marte del
adelantado. otras dos hijas tuuieron
el Manrique y Dona Maria Ma-
nuel, las quales fueron Monjas y hacen
poco aqui al caso caso que en el Monete-
rio de Calatañazor fueron sepultadas
assi que vos aqui en pocas palabras quien
fue Pero Manrique de quien aqui se
trata

Quinqq. 4. Bas. Quin. dial. 7.

Tracta. lo demas quanto allegan
Antiguedad deste Illustre Corpe ya
tengo dicho lo que alcanco de aquellos
Señales y donde lo hallaren en el dialo
go. xy. Quinqq. Primera. Ver
en que paro aquel pleito debe Caualle
ro pero Manrique y Juan Herra
quien los vi muy enamorados y ene
mistados, y aun entre ellos Hauia
Muchos, o atajo de las Dama
y Batalla personal para Defension
de sus linajes y Alegaciones Herra
dos y Juristas. y Al. Ver en fin eros
Testigos y Indicios, de esta Batalla
cesaron porque en Conclusion todas las
Differencias que entre Hombres Ilustres
Han y puede Hauer, ombres lo pasen
auenguan, Conforme a Derecho Ha
ciaron

zacion y Arbitrar de tal manera
que la paz se conserue y las enemista
des cesen. Y respecto de acaso como
se acauaran todos los otros deuaxes
desta Vida. Y como los hombres se
quieran llegar a esta Manisma
lo enseña luego a entender y
desechar lo superfluo y a justificar
se y conformarse con la quietud, por
que si no queremos cerrar los ojos del
entendimiento, la Verdad es tan
Resplandeciente y tan clara que al
que la quiere luego le quadra y contem
ta y quita la ceguedad de las pasio
nes y pertinacias que sobre Maliciosas
terras se fundan y escusa las barahas
sosiega los animos inquietos y descansa
los sentidos corporales y dispone la
persona

cunqs. 4. Bas. Prim. dal. 1.

Persona para que el Alma venga
en conocimiento del Verdadero
Camino del Arrepeso perpetuo que espera
N.S. que persona fuesse de el
Cavallero. y dl. C. fue pequeño de Cu
erpo, pero grande de Animo. bien pro
porcionado segun su Estatura. atavido
y bien Ablado y prudente aunque
algunas veces era Orgullos, pero
puesto Moderaua su Sra. tenia bue
na conversacion, y era honesto y bien
Comedido y afabill. sus mugeres am
bas fueron honestas y cumplidas de
Virtudes y Valerosas, y la Alma
era para gouernar vn grande estado. N.S.
que reeyna sus Vassallos tiene esta casa
dl. C. agora mayores en poder de Don
Antonio Manzique Subiso porque su
Muger

Quinqª 4ª Bata Rem.ª dall.

Muger Doña Inés de Sedilla trxo
y acuento el adelantamiento de
Castilla como se diza en su lugar pero
la casa y vienta de Pero Manrri
que segun amj me han informado
fuezen hasta mill ducados de
vienta cada vn año poco mas o menos
y los Vassallos hasta sesenta
tad me han dicho y muy buena casa aque
lla su tierra de Valdegecaria. y sus
Armas y alas se alumbre en
Decid. al. creo que os parecera bien
su Inuencion y sus Versos como ayais
entendido el Intento. Abrasso
bre el escudo de sus Armas vn Yelmo
Bault de Plateado, acuerto decinco Jumbres
y Arroyos y Dependencias Blancas y
argentoreas y Dogoles y Sanguinas
sobre todo en la Cimera vn feton
Deque

Cuanq.s 4 Pdas. Num.s dell.

Pequeños sellos llanos a los lados
que tienen vn rico joyel de vna gran
de y hermosa esmeralda de mucho
valor. Y como veis la primera letra
de essa preciosa piedra es. E. Sen
prima comiença el nombre de Chui
ra. Desta gema se escriuen grandes
cosas y todos los autores dicen en confor
midad que es vna de las mas excelen
tes piedras de todas las que en mucho
se deuen estimar y llamar de las ver
des y apropiarle muchas virtudes.
Y en especial que conforta la vista
enflaquecida y la reforma y buelue y
restituye en su ser. y escriuen que apro
ueha contra la gota coral, que por otro
nombre llaman mal caduco y para
otras muchas enfermedades difi
ciles. Y en aquel gran Bolumen

y propiet. rer. lib. 16. cap. 67.

de

Cuanyg.a Bad.a Prim.a dal.

del tratado intitulado de proprietatibus rer. Isidoro en su Ethimologias dice que tiene la esmeralda aparencia de las gemas y que ninguna piedra preciosa es tan agradable a los ojos de los hombres, y otras cosas dice de estas esmeraldas en que no me detengo. Plinio en su natural historia dice que no ay mejor aspecto de color alguno que el de la esmeralda, y dice que son las esmeraldas de las entre las gemas las que tienen los ojos y no los cansan, antes siendo cansados por tener mirado otras cosas los recrean, ni otra recreacion ay mas grata a los ojos de aquellos que entallan las gemas porque con aquella verdura graciosa de la esmeralda se mitiga el cansancio de la vista de ellos mismo saben ver por mas luengo espacio

Tando

Isid. Eth. lib. 16. cap. 7.

Pli. lib. 37. cap. 6.

Quinq.s 4. Bas. Quint.s Dial. 1.

Quando por reflexion su color al ayre
circulante, ni le muda el sol ni
la sombra, ni la candela, o luzerna
siempre brillemente sus rayos re-
cibiendo la vista en si resplandecien-
do con facilidad. todo es de plinio y
otras muchas cosas dice ellas eme-
raldas & aquel tratado que escriuio
Plinio. l. 24. Plinio de mirabilibus mundi, hablan-
do en las esmeraldas dice. nihil
tri circulibus: nihil vitiis ne det oculi.
Ninguna cosa mas alegre ni vtil ven
los ojos. y dice otras cosas muchas de las
esmeraldas que dexo de decir porque
al proposito del señor Pero Mannai
que basta lo que esta dicho. y compa-
rando a su Dama y señora Serenissima
con la esperiencia y excelencia de las

esmeraldas

Quinqs. 4. Bas. Prim. Dial. 1.

Emerallda quiere que entendamos que assi como tal gema es buena para la vista y la esclarece assi la señora D.a Blanca Flamel aunque le ciegue el con sus Amores muy mejor vista le da y dice assi.

Si Al que vos misma cegais
muy mejor vista le dais.

Por esso todos parece buenos los santos amores pues quando vos los conocistes vesp. dexa de ser Ave señor Alc. assi es verdad pero porque el hombre se enuesca el buen amor y Ver Dadero no se pana Nseca. passemos adelante que me ocurren otros caballeros deste Illustre Reino Sp.:

n. 672

Batalla 5 prim.

El Muy Señor
Don Pedro Puerto Carrero
Señor de Moguer. Prelado. Vy. Quinqll. 2.

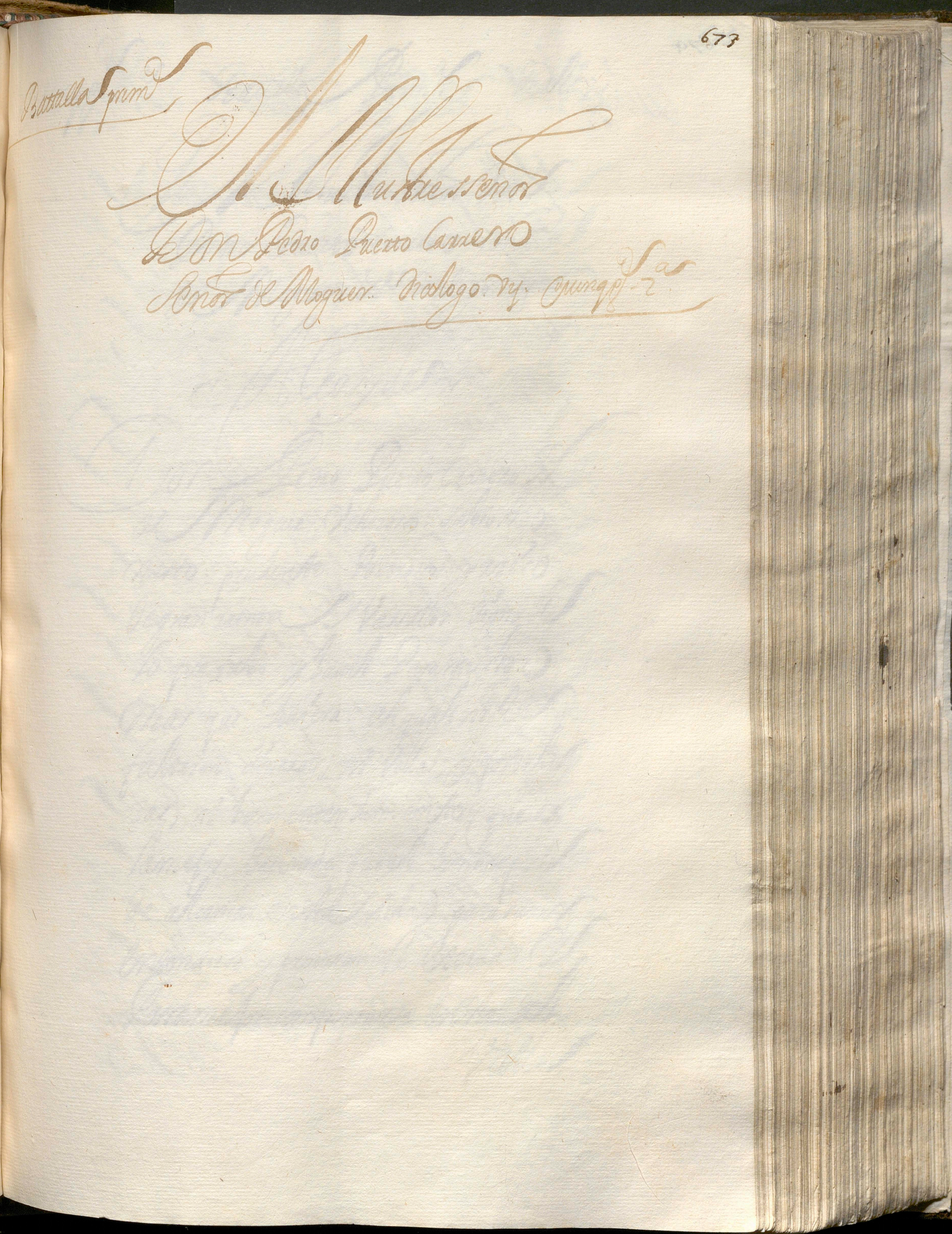

Alferes 2.as Batalla Gran.a Real. vy.

Illmo Señor Don
Pedro Puerto Carrero Señor
de Moguer. Vs.s Realego. vy.

Alcaydes

1 Don Pedro Puerto Carrero S.r
de Moguer. Valeroso. Sabio. Bo
nesto. prudente. Poderoso. grande
de gran cuenta Vassallos. Reino de
lo que tubo y tuvo Paramuchos
mas que tuviera. al qual no le
faltaron dineros, ni villas, y fortale
zas, ni buen entendimiento (que es
lo mejor hacienda que el hombre pue
de alcancar en esta Vida) para saber
orrondarse y procurar la Ocasion. Y
Paramejor conquistarse en esta del
Valle

Quinqq.s 2.as Bal.s Jum.s Ral. 24.

Valle de Lagrimas, donde se dice que
todos los Vellos compran son buenos,
del qual tenia el mucho, y no tenia
otro defecto su persona, sino que
era sordo como yo, o mas e aun assi
lo hicieron algunos de sus hijos desde
su nacimiento. y SERENO. y quien
fue este señor por sus predecessores
y de que linaje? quarenta y dos
Vellos tubo. y ate. y no es aun
Cuidado como en el dialogo. xy. tra
tamos del Marques de Villena don
Diego Lopez Pacheco hijo que fue del
Maestre de Santiago don Juan Pache
co, y assi se dixo que fue casado con
Doña Maria Puerto carrero hija
de Pedro Puerto carrero señor de
Moguer. y SN. y muy bien mas que

Jlo

Cuenta 8.as Dau. Prom.a dia 24.

A lo que dice &c. que el Mr.e
Dixo que el Maestre Don Juan Pa
checo tuvo en essa señora Infanta
arzobispo mayor el Marques de Ville
na y este señor Don Pedro Puerto
carrero de quien aqui se trata, y tuvo
a Don Alonso Velez Pacheco señor que
fue de la Puebla de Montalvan &c.
de todo esto me acuerdo muy bien &c.
tambien se dixo alli que tubo demas
de estos tres hijos siete, o ocho hijas que
todas se casaron altamente que fue
ron. la Condessa de Benavente. la
Duquesa de Cali. la Condessa de Tend.
lla. la muger de Don Antonio de Aguilar.
la muger del adelantado de Castilla. la
muger del Alcayde de los donzeles. y
en la segunda muger que tubo el Maestre

tuvo

Quinq.s 2.s Ball.s Rem.s Real.s

ruo Ma Ruquerra de Maqueda. otras
Bisa rabo Baserda que fue Condesa de
Medellin. y S.r Ytodo me auer
do onoeramente. Ala pues dos
Bisos fue Amayor el Marques de Villa
na, y el Segundo fue este señor don
Pedro puerto carrero en quien quedo el
Estado y Barienda y nombre de Puerto
Carrero y todo lo que perteneció a la
Casa y Mayorazgo de su Madre doña
Maria Porto carrero y la Villa de Mo
guer con otras Villas y lugares que acre
cento el Maestre y las dexo a esta casa
assi como. Villanueua. Saluatierra. Salua
leon & otras piezas. de Manera que le
quedo mucha Mas Barienda y rrenta
este señor don Pedro Puerto carre
ro que no tubo su abuelo Pedro Puerto carre
ro. aunque es Casa antigua de Vasallos

Esta

Cuenp.z. Bad.a Prim.a Dall. Dq.

Esta casa de Moguer, y tambien
tiempo que ay Caballeros en Castilla
se llaman deste apellido Almaje de
Moscarrosa, pero porque de su Padre
el Maestre Don Juan Pacheco y de la
antiquissima Memoria del linaje
Pacheco se dixo largamente en el dia
Capitulo o dialogo .xj. tratando de la
casa del Marques de Villena subet
mano. (Cameca de los pacheos en Castilla)
y en aquel linaje ya veis que lo mes.
Retoca a este senor: y que por su padre el
Pacheco y aun a algunos de su bisa
Pacheos los Ballamado, no quiero re
petir lo de los Pacheos, pues lo aueis
ydo y lo saues y lo podeis ver en el
Capitulo alegado: Vengamos a lo que
toca, a Puerto Carrero, pues que las
Cameca

Quinq.s 2.as Part. Prim.s Trat. viij.

Cabeça de este linaje fue la casa de su abuelo, en quien sucedio porque la Marqesa Valeriana señora Doña Maria Porto Carrero su madre, la qual va enterrada en el Parral de Segovia Monesterio muy principal de la orden de San Geronimo fundado con el Marques Don Juan Pacheco Marques de Villena su Marido. y se ve. y siendo que essa señora Doña Maria Porto carrero, tambien era enriquel. y se era porque la Casa mayor de las nueve que tubo el almirante Don Alonso Enriquez de su muger Doña Juana de Mendoza Caso en esta casa con Pedro Puerto Carrero señor de Moguer. & assi lo dice la Historia del Rey Don Juan 2.o de este nombre

hist.a del Rey D. Juan 2.o

y Cas.o

Cuenta 2.ª Sala. Núm.º Fol. 29.

Creo que aquella demeser de abuelos
deste señor Don Pedro Puerto carre
ro. y se de cierto que Porto carreros
en Castilla han sido señalados Cava
lleros o hombres Honrados y prin
cipales cerca del Rey es pasados.
E Ballanes en aquella sentencia que
los Jueces Arbitros dieron para que Don
Alonso de la cerda no se llamase Rey
es le dieron cientas villas y castillos
cuentas por su derecho, que no los
caballeros notables que Ranquelos
testigos fue Martin fernande de
Puerto carrero. Y que al sentencia se dio
en tiempo del Rey Don fernando 4.º a
Manazuida de chzitomuelto del
Rempto de 1304 años que en este en
que Hamos de 1550. ha 246. Años.

Ballanes

Valentina.

Cumpl.º 2. Bau. Prim.º Dist. 7.

Hist. del Rey don Alonso. 11.

Ballarés assimismo en la Historia del Rey don Alonso. 11. que fernan perez puerto carrero alcayde de tarifa de fenosio como valeroso y valiente caballero alebrixa contra los moros y gente del Infante Abomelique Rey de Algezira, y en la misma Historia Ballarés que Martin fernandez Puerto carrero se casó con el Rey don Alonso de este quento y le quitó mucho Dinero, y no se sabe no fernan perez Puerto carrero, se hizo el Rey caballero, con otros caballeros generosos que hizo, y hizo Mayordomo Mayor al mismo Martin fernandez de la casa y servicio del Infante don Pedro supuesto genito (pero Bastardo) porque despues nació el Infante don Pedro que fue legítimo. ~ ~ ~

Cuaderno Z. Bas. Prim. Real. 74

Historia Muy gran priuado
acepto al Rey Don Alonso. 7. fue
Martin Hernandez Puerto carrero
Alcaide Que os dizo que sabeis que entrando
de los Nauarros y Aragoneses en Ca
stilla, era el Capitan y gouernador de los
Nauarros Enrrique de Aler, y
Mando el Rey Don Alonso llamar a don
Diego Lopez de Haro hijo de don Lope, y a su
hijo de don fernan rodriguez de Villalobos
y a otros ziertos e altos hombres y dioles
el Pendon del Infante don Pedro
y Mandoles que llevasen y tuuiesen por
su Capitan General a Martin fer
nandez Puerto carrero Mayordomo del
dho Infante, y todos otorgaron dello, puesto
que entre ellos auia ziertos hombres y de
Mayores Blasos, Otros Caballeros y Bar
buenos

Minaß. 2.as Bau.s Prim.s dia 1.ro

Buenos Plazes con el, pero por Mar-
darlo el rrey Bolgaron de no hacer
y bizieron quero tan solamente hazian
en aquella Guerra, lo que Mandase Mar-
tin Fernandez que era buen Caballero
pero que hazian lo que les Mandase un
Moço de Caballos del Rey que les dese
el Mayordomo y fueron a cozer a
Cadela, de la qual salio muy ausente
de Aragoneses y Navarros y dios han
buen viecado Martin Fernandez el
que desviarato a los Contrarios de los siguen
con Batallas puestas de Cadela.
a Miguel perez Capata que venia con
Pedro de Batecer el Monesterio de
Ebero (que lo avian tomado a los Ale-
manos dias avia) encontraronse con el
en la Dehesa y desviaratazonle y
bizieronle

Dellunes 2 Bab. Prem. dia. vy.

Prizieron le Mataron y prendieron
Muchos dellos que yuan con el, y bol
uiosse Martin fernandez portocarrero
Con los Castellanos Victoriosos a Alcaraz.
A fernan perez Puertocarrero Señor de
Palma Alonso Mexicano Mayor de Castilla. y
en la Batalla que llaman de Algara que
Venzio el perdon de Sevilla en que murie
ron muchos Moros y dellos quiso gran
Cauallgada que Reuaban a Alcezira Le
Sallieron Don Juan de guzman y Alua
ro de guzman, y Don Diego Ponce
de Leon, y fernan perez Puerto carrero
Con ochocientos de Cauallo, con tres mill y
Quinientos Moros de Cauallo y los desbara
taron y Mataron y prendieron los mas
dellos. Martin fernandez Puerto carre
ro le Sallio en la Batalla y Vencimiento
de el

Cuenga 2.ª Pedro Pum.º dia 1. vez.

el Pallado. Pero porque yo tenia duda en lo que dice de suso si aquella Señora Doña Juana Henriquez hija Mayor del Almirante Don Alonso Henriquez era abuela de la señora Dª. Maria muger del Maestre Don Juan Pacheco, madre suya. Digo que lo que se quiere colegir de la Historia del Rey Don Juan 2.º de el nombre, no fue Doña Maria Portocarrero sino Quiñeta porque su padre Pero Puerto carrero, fue hijo de Martin Fernandez puerto carrero el qual fue señor de Moguer: y Martin Fernandez Puerto carrero fue hijo de otro Puerto carrero señor de Moguer Marido de la dha Doña Juana Henriquez hija del dho Almirante Don Alonso Henriquez. Porque la dha Historia dice que Martin Fernandez Puerto carrero

Sita. de dilles a fu.º 2.º año de 1420.

era

Cuanq.2. B.tt. Prim.s Fol. vy

Su Nieto del Almirante Don
Alonso Henriquez. Pero tambien
Creo lo Contrario graun llena mas la
Mano de esta nieta de Don Alonso Hen
riquez y no Vegnieta, porque dice que el
Marqués fernandez nieto del Almirante
fue hermano del Marques de Villena
su abuelo y que en el fue dada mer
cenesa por Moguer como se dará a ente
nder. y Con quien fue casado este se
gnor Don Pedro Puerto Carrero y que
hijos tubo y quien quedó por mayorazgo
de la casa y de el Caso con la Illustre
Señora Doña Juana de Cardenas hija
de Mendoza de Almoz Illustre de Como
Maestre de Santiago Don Alonso de Cardenas
en la qual ovo a Don Juan Puerto Carrero
Primero Marques de Villanueva de el
Fresno

Mungos 2 Bas. Dom. Ral. 79

Dexno de aquel que dio por señor de
Moguer y por Cauecca de Linage dele
apellido de Puerto Carrero en castilla.
Dexo otro Mayorazgo al segundo
hijo llamado Don Alonso de Cardenas
que despues fue primero Conde de la Puebla
de Mactre y tambien fue sordo
como su Padre. Ouo otro tercero hijo
que se llamo Don Diego Pacheco que se
metio fraile de la orden de San Fran.
Ouo otro quarto hijo que se llamo don Gonçalo
Lopez Pacheco Comendador de la Puebla
de Sancho perez al qual le quedo otro buen
Mayorazgo. Ouo otro hijo que se llamo
Don Alonso Pacheco que quedo con otro
buen Mayorazgo y biue en Xerez de
Badajoz y tuuo por muger a Doña Beatriz
hija del gouernador de Lisboa. El Mar
ques de Villanueua casso con Doña
Maria

Ollung.s 2.as Bat.s Prim.as Real. 24.

Maria Ffloria Germana de Marques de Villafranca y del Conde de Lemos Don Rodrigo Ffloria. El Conde de la Puebla Don Alonso de Cardenas casso con Doña Elvira de Figueroa. Don Garcilopez Pacheco Comendador de la Puebla de Sancho perez casso con Doña Ana Cervaton Dama que fue de la Reina de Aragon Madama Germana segunda muger del Rey Catholico y esta Doña Ana Cervaton fue muy gentil Dama y casose con ella por Amores, de muy generosa y denobleza y Natural de Valencia del Cid, donde despues subiso Senor de una Baronia que llaman de Castella, a dos leguas de Xatiba: de Castilla tiene el dho Don garci lopez otros lugares. fue asimismo hijo de Don Pedro

Ruiz Carrero

Quinq.s 2.s Bau.s Prim.s dia 29.

Puertocarrero y de Doña Juana de
Cardenas, Don Pedro Puertocarrero
(hordo afomismo como su Padre) Arce
Arcobispo de Granada. Fue asimismo disp
de el dho Don Pedro Puertocarrero Doña
Leonor Condesa que avia de ser de Benal
cazar, la qual siendo asentado el Casa
miento con el Conde Don Alonso de Sotto
Mayor (que alla sazon era Arzomubacho)
se atravesso la Reyna Catholica y no dio
lugar a este Matrimonio porque el Conde
se Casase (como se Casso) despues con Doña
Isabel de Calho y de Portugal Biza
del Señor Don Alvaro de Portugal
Presidente del consejo real y Contador
Mayor de Castilla, parendo de Marre
na, en lo qual se Alegra se Mostro
muy favorable a sus deudos y seruidores.

El Casam.to

Cuarq. 2.º Bad. Pum.º Dal. vg.

El Casamiento de la Doña Leonor
Bisa deste señor Don Pedro Puerto carre
ro. la qual se metio Monja y acabó
de servir a Dios y que le quitaron su
Oficio, como en su lugar a pareció
y que resultó mucha murmuracion con
todos los reyes Cathólicos y S.S. Pri
cesa Señora Doña Leonor el qual es
tá en la Monesterio de San Ta
Ines en Sevilla de la orden de Santa
Clara y el C.º. Fue assimismo Bisa deste
señor Doña Beatriz Puerto carrero mu
ger segunda de Don Luis Mendez de
Sotto Mayor señor del Arpio. Item
Fue tambien Doña Francisca Puerto carrero
Muger de Don Luis de Sotto Mayor
señor de Alcaudete. Fue Bisa asimismo
Doña Ines Puerto carrero Muger de Don
Fernando

Cuenta 2ª Bas. Prim. Real 24.

Fernando Henriquez en la qual tuvo
el Marques segundo de Tarifa Don
Pedro Henriquez de Ribera - fue
hijo asimismo Don Rodrigo Pacheco
el qual fue Clerigo y siguio la Iglesia
fue casado asimismo Doña Juana de Car
denas muger segunda de Don Antonio
de la Cueba señor de Monda en la qual
tuvo asi hijo Don Bernardo de la Cueba.
y por fuerza todos los hijos y hijas de Don
Pedro Puerto Carrero legitimos y al to
dos fueron legitimos y hijos de Doña Juana
de Cardenas. y por luego bien fueron
el Monesterio los Herederos del Maestre Don
Alonso de Cardenas para santos niños
Como Pedro su hija muger de lo señor
Don Pedro Puerto carrero. y al. y assi
tubo Decreto y fue publico que hereda
la casa Mas de trecientos cuentos en
Dineros

Mung. Sal. Pem. Dal. 24

Lmeado Dmuchos que tubo tiempo
para y tiempo tenerse a sus Señores y
quales dio grandes dotes a sus Señoras por
quesus yermos D. Don Pedro Puerto
Carrero fueron señores muy Zerrados
y con buenas Casas y Vasallos. Y
pues me remito al Dialogo de Sabe
mano el Marques de Villena en el
que trata a Publico, y Poseyo y sus Al
mas, pero decidme las que le competen
como Puerto Carrero y quien venta
Vasallos tubo. He Nota Don Pedro Puer
to Carrero. Ay. Cosa es en que yo no
tengo mas noticia. Ay Verle y ver su casa
como de Mgrande señor y Armado Don
Muy varo y decian que tenia catorze, o quin
ce quentos de renta como o tres mill Vasa
llos y Almas se de quarenta y tres Años

y despues

Aunque 2.º Bar.º Dum.º dal. 29.

y despues de sobre las armas tam
bien dicho Acido, Esta casa al presente
no es tan grande porque aunque el
Marques su hijo heredo la Camara de Castil
y a auer oydo como se sacaron de esta casa
de las riquezas de Don Pedro Porto
carrero y otros Mayorazgos y Mordos
de tanta Esp.ª quanto de las Armas
de Puerto carrero, siete escaques son
azules en campo de oro y sobre el
cada vn Baul de tomeo de cinco lum
bres de el zrollo y dependencias de oro tan
les. otros Caualleros por su orifen algu
nos los tacen Portugueses y otros dicen
que su orifen es en Galicia y su solar
y Solar tago Castellanos y el mas An
tiguo dellos a Martin fernande de
Puerto carrero q. fa como se dixo de
suso

Ellenq. 2 Bab. Prem. dal. 24

Ouo. 2 ab. años que por Caballero gran
español que ya era fue uno de los testigos
de la sentencia del concierto entre
el Rey D. Fernando 4. e don Lop
de la Cerda. e dize que la
casa de Ruy Puerto Carrero señor de
Palma y la es vrmósimo linaje por
que me parece que se oydo a Caballeros
y aun leydo en libros de Armas que
todo vrmósimo linaje y aun que muger por
tenencia o era de esa otra casa de Puerto Carre
ro señor de Palma. e ellos no dexan
de llevar algun camino en algos que
lo dicen y por muger y a sido la
equivalencia de esa otra casa y lo que aue
leydo en esse libro de Armas y lo dexo para
lo dicha en la casa de Ruy Puerto Carrero
que fue uno de los Capitanes mas Ilustres

Varones

Quinqs. 2. Bals. Dem. Dall. 04.

Varones. Al se tiempo Alos 22 Cs
conocimos. y 22 v. Antes me parece
que la tuvés deir aqui pues que aquella
Casa es la Cauça del Linaje de Puerto
Carrero como aués Dho y por cura del
que necesidad dello replicar sino
remitirlo à Narrelacion. y al. 22 v
Dio es que dixe que Otra es la principal
Casa Noremba del Lapellido, pero si Esta
o la del Conde de Palma Don Luis Porto
carrero es la Cauça del Linaje, y me
rreferio a ellos Bien es Verdad que Esta
Señora Doña Maria Portocarrero Mu
ger del Maestre de Santiago Don Juan
Pacheco. y viuda de Marcos fernandez
Puerto carrero Hermano legitimo de Don
Luis Bocanegra Esp. de Doña Francisca
Puerto carrero como y reis de Nabes Mas
pues aqui os parece que se deue deir yo os
dire

Cunqs. Bas. Dom. dal. rey.

Libro de Armas

Dice lo que se debe leer en el libro
de Armas que deuis el qual dice assi.
Hario en Castilla el linage de Bocanegra
desta manera. El Rey Don Alon
so. xj. despues que ouo vencido las
Battalla del Salado acordo de cercar
a Algezira y porque tenia falta de
flota, tan bastante como conuenia para
guardar el estrecho y la mar, enuio sus
embaxadores y letras a algunos reyes y
señores de Christianos y entre los
otros potentados enuio a enbaxada con
dem esa saxon ora Dq. o Dnq. al
Señor vno del linage de Bocanegra, el
qual Aquella señoria enuiaron vna
armada de quinze galeas con gente de
guerra y por su general Capitan aquel
Barnaro del dho. Duque, llamado Micer gdo.

Bocanegra

Bocanegra (y enviando el Nombre mro
Gpañole, dicen Micergilio Bocanegra
El qual allegado en Algeira donde el
Rey Don Alonso Estaua (que la tenia cer
cada con su exercito) fue muy bien
recevido y el dho Micer Egidio seruio
muy bien y en remuneracion de sus seruic
os (demas y allende de hauer pagar
muy bien el sueldo de las dhas galeas
y Armada) hizo Almiranse de las
Mar y le rogo que viniese con el y que
se quedase en Castilla y emuriase por su
Muger y fiole mro de la Villa de Palma
y del Castillo de la Monclona y el truxo
a su muger la qual se llamaua Doña Ma
ria de fiesco del Principal linage de
Roma (en el qual se halla que ha auido
seysenta Cardenales y quatro sumos
Pontifices

Quinq.ª 2.ª Pas.ª Quim.ª Real 24.

Pontifices en la Iglesia de Dios del
[illegible] Ho linaje de fiesco. Ate Al
mirante Asumuger ouieron vn hijo
que se llamo Ambrosio Bocanegra que
tambien fue Almirante Al qual casso
con Doña Beatriz Carrillo y procedi
ron vn hijo que se llamo Micer Alfonso
Bocanegra que casso con Doña Monica de
Carbona: en la qual ouo vn hijo que se
dijo Micer gilio Bocanegra que casso con
Doña Francisca Puerto carrero en la
qual ouo hijos y el mayor se dixo Don Luis
Bocanegra Al qual y su Madre le
venia la casa de los puerto carreros: que
era Moguer y otros lugares y desposose con
vna Señora llamada de Puerto carre
ro llamada Doña Maria puerto carrero
y muerto estando para casarse, y no dexo
hijos y heredo la casa de Palma Marcon
fernandez

fernandez Puerto carrero su hermano
el segundo, y la dha Doña Ysabel que
estaua para casarse con el dho Luis loca
negra casso con Don Juan Pacheco Mar
ques de Villena que despues fue Maestre
de Santiago, y por asegurar el derecho
que el dho Martin fernandez Puerto
carrero tenia a la casa de Moguerbas
qual poseia la dha Doña Maria Puer
to carrero que era Marquesa de Ville
na, tubo por mas el Marques Don Juan
Pacheco con el Rey Don henrrique 4.º
que biene Mrd. al dho Martin fernan
dez Portocarrero de las Villas de hornacho
y las posadas y pinaflor y la mitad de
Santa ella. los quales lugares se perdieron
por falta de Martin alcayde que se
decia Martin perez aquel barenerego de
Cordoua cuyas auian sido primero. Y es

Martin

Aunque. 2. Bab. Quint. Dial. 24.

Alonso fernandez Puerto Carrero casado con
Doña Maria de Velasco y quizon Padres
de Madre del Valeroso Capitan Luis Puer
to Carrero que Muerio en el azedio de Na
poles que fue casado con Doña Juana Alon
zo que en la qual ouo a Don Luis Puerto
Carrero primero Conde de Palma. assi que
veis aqui como estos Puerto carreros y los de la
casa de Don Pedro Puerto Carrero Señor de
Moguer son vn mismo linaje. quanto a puer
to carrero. salvo que los vnos son puerto ca
rrero y Pacheco. y los otros puerto carre
ro y Bocanegra. &c. Y Dome dolgado
de oyr lo que auis dicho y bien en
tendido las particularidades que se han
tocado de los otros linajes que concurren y
son mezclado con puerto carrero, que
era saber que tambien de Inuencion trahia
este Senor. &c. trahia sobre el Yelmo
vn Manojo de flores en vn sol que amanece

Abrasa

Aunque Sra. Ball. Prim. Rall. vy.

Sobre ella Sra Ysabel vna letra que dezia
lo que la noche faltaze, con el sol mejor
parece. quiere significar la noche la ygnorancia
porque de noche se esconden las cosas que de
dia manifestadas por el sol parecen bien
y assi las buenas obras tienen más valor ma
nifestas que escondidas. las rosas y flores de
noche stan escondidas y ocultas y con la
claridad se abren y parece su hermosura
este Manojo de flores que es dos era de
jazmines, porque como dos obras Reyes siempre
en nuestra España se procura que la In
uencion su nombre comience en la primera
letra del nombre de la dama y assi en
Memoria de la Illustre señora Doña Juana
Habia los jazmines cuyas excelencias
deuocion y honras de la señora pusieron en ella
de suaue olor y gloriosa Memoria &c.

El Muy Magn.co y generoso
Caballero Don Pedro de Silva
Bassalla prim.a cunq.e p.a 4. Dialogo. Xvij.

Batalla por 4 a

Relaçam

Muy Magnifico
y generoso Cavallero Don
Pedro de Silva.

Alcayde

Muy Amigo y con los parientes
que se honran y precian de reconocerte,
y obedecer y acatar a sus mayores,
y que en las cosas honestas y virtuo
sas y actos de Cavalleros sean unani
mes y conformes, y que entre ellos de
benase cesen cosquillas y que nunca se
oya ni se sepa enemistad ni diferencia
y sublia ni ocasiona que la concorden
ni pacifiquen terceros estando ni de
fuera de Almeida. Tengo por averiguado
que entre los Cavalleros de Silva hay

Si

Quinze 4. Ball. Sum. Real 2 vij.

Leb muy guardado y continuado
estatutos costumbre y quemas gen
til hermandad que esta de estinase
no se sabiéndo en mucho tiempo. Don
Pedro de silva fue hermano del Conde
de Cifuentes Alferez Don Juan de
silva, y de Don Alonso de silva Camero
de Calatrava: pero fue este Don Pedro
tan feo como el mes de diciembre, y tan
vaboroso que hacia ventaja a sus ve
cinos, y tan desayrado y demasia
gracia, que a todos los otros Cortesanos, da
ualugar que bien parecieren, aunque en
Disputas fueren naturalmente gra
tan bien quisto quanto encarecerse puede.
y pero tener que hacer en la
relacion deste Caualliero pues en el dialo
go del Conde de Cifuentes y del Camero de
Calatrava

Alunos 4. Bais Lumi. Real. xxvi.

Matrana sus hermanos Tadeo
quiénes y que Hoxpeda suya y que
Armas y también Hoy Informado
de la fea disposicion de esa persona que
varia que me dixeres su muencion y con
quien caso se casado que y que renta
Vassallos tubo y que Manera de hom
bre y lo que mas os parezere que oyo
del Notable. y Mr. quando la
Disposicion suya Ya aver entendido
que era feo en la vista pero que gracioso
su conversacion, no le caso mi cuidado
de que se dera buen caso, pero tubo Tal
vez persona y demucho esfuerzo. Mu
rio Mancebo, y en la flor de su edad.
su Prouincion era gentil porque abia
el escudo de sus Armas trahian del
mo Baul de cinco lumbres ardientes de
forno

Mungo 4 Bad. Drim. Real xvij.

Tomes de Arzollo y dependencias de
Candida color Margenbca y de Pur
pura, o morada y sobretodo por come
xa una matta de adelfa las ramas
y ojas verdes y conbezmossas flores
adornadas que parecen enlla color rosa
das y porque mejor entendais sus ver
sos digo que la adelfa es una planta
sabuaje nacida por semesma y morrifera
y de muy lindas flores y tan pestilencial
que quien la gusta muere preto y si
acaece que alguna bambriena abeba
en el campo la muerde y traga su ojas
o el cumo della, no ha menester abey
tar que la cura ni tiene remedio. Y yo
yo no tuvo esta adelfa, donde la oy
o enque parte la aueis visto quien me
aueis della. A ella pues por imposible
tengo

Cuenta de Gastos Ramos del xpuj.

tengo lo que dui porque se que ella aui
visto muchas veces y santa Caridad
della, y en especial no lexos de Pena
flor que es a dos leguas de Cordoua
y tambien ay a la ella Santa Rosa
de Alisia, muy notorios y conocidas
cosas es el adelfa, y sus lindas flores
en el tiempo que las echa, no se pues en
Cuenta porque son muy lindas y gracio
sas y sin proueito Alguno mas de a
contentar la vista de quellas méra. Sac
el adelfa Vnas Matas grandes amon
tonadas de Vnas ramas lenosas que
salen cada una por si desde tierra hasta
ser tan altas como Vn estado de Vn
hombre, o poco mas, o menores y las ha
son del talle dellas del olivo pero mucho
Mayores y mas gruesas y en el extremo
echan Vnas flores que huelen bien y dan
Mucho

Quinqs 4. Ebas. Prem.s Real. xviij

Mucho contentamiento vienoblas
Sr. y grame acuerdo muy bien
de haverlas visto donde veis, y tambien
a gran cantidad de ellas adelfas entre
Adamuz y Cordova y en santo Fenia
assimismo y en otras partes del Ar
zobispado. que dice la letra de don Pedro
de Silva sobre A adelfa. y al C. y di
ce assi.

Que no supe conocerte
sugeto provecho Verde.

Sr. y bien lo dice en la Verdad y como
gentil enamorado. en lo qual aplicamos
bien el gusto del adelfa, y sus flores al
poco provecho, o manzte que gano y con
gusto conversa su senora. y al C. la Ver
dad es, que asi como pen los pies el Cuerpo
se pone poco a poco (como es aperceuido)

Mucha

Quinqs. 4.as Bas. Prim. Dial. xvij.

Muchas enfermedades que provienen del
frio y del humor de la tierra, assi por
los dos sentidos y proceden muchos
males y daños peligrosos para el Alma,
y es menester sopena de perder los
ver y considerar muy bien y atentamen
te lo que se mira, para quitar los
y prevenir los que nos puedan
ocasion de pecar y mas en la corte
de los grandes principes donde los cava
lleros y mancebos les conviene cursar
y que alli ocuaren mas aparejos
para que los dichos crezcan en bien
o en mal, assi en las virtudes como en
los vicios segun la inclinacion y con
versacion aque el cortesano mas se aplic
care, y asi salen unos perfectos y virtuo
sos caballeros, y otros opuestos, otros
quedan

Cuenta. 4. Bad. Prim. Hall. Xvq.

quedan mas dañados de lo que
sera menester. y por otra al dixo
en su trabado, y habla Pedro Arctino
que en el menor se empeña la capa y en
la corta la vida. Los hermanos de quien
entramos en el pleito el Don Pedro
de Silva. salio de los embarazos del
Mundo como quien el era y asi biuio
sin ofensa de nadie y como un Caballero
fiel a su Rey cubrio de oro el Mundo
quando el fue seruido de llamarle a su
gloria en su juventud. sus Armas son
las que aqui veis pintadas &c:-

Pedro Arctino.

El Magnifico Caballero El Comendador Pedro de quintana Secretario del Consejo del Catholico rey Don fernando que gano a Granada y Napoles &c.

Batalla prim.a Cuenca y 3.a de Malaga &c.

Dialogo. X.

El Magnifico Cauallero El Comendador Pedro de quintana Secretario del Consejo del Catholico Rey D. Fernando q̃ gano a Granada.

El Orador

Gran copia de Secretarios Aragoneses es la que auemos visto en tiempo del Rey Catholico q̃ todos Mercaderes y ricos en poco tiempo, y mesurados en nobleza de sus personas y en riqueza de patrimonios. y entre los otros el Comendador D. Pedro de quintana Comendador de almendralejo que es vna buena villa q̃ tiene en Estremadura a quatro leguas de Merida, que sabeis que en breues dias fue rico y honrado de el Cãde. no os Marauilleis dello

Porque

Cuenta 3 Bat. Num. dial. X.

Porque el Officio de Muba confianza
y cauen en el honra y provecho en es
pecial quando acierta a tener de hombre
de buena habilidad. = = = quien era
este Secretario Vitorio. = = = muy
bien le conoci y al tiempo que en Madrid
Murio el Secretario Almaian Ibana
en su casa Mancebo y official suyo este
Pedro de quintana hombre de gentil ha
milidad y Almaian dele mas parte
que otros en los negocios y quisole muy
adelante y confiaua del las cosas; y el
Rey tenia gran del conocimiento y Ibana
contento del y de su habilidad. El qual
era Natural de la Ciudad de Saragoza
en el reino de Aragon, de Ira hidalgo
y muerto almaian quiso el Rey ser
uirse del en el mismo officio de Secretario
y en poco tiempo precedia a todos en la

Ciuiança

Quinq.s Sab. Prim.o Reall. X.

Primera Vista mrd. de Auila y
Santiago y desde aqui lleuo Calnco
mienda que es dicho y lecaso con Doña
Francisca ferrer hija de Morsen farme
ferrer y de Doña Maria de zabler muger
generosa y muy bien dotada y le hizo
otras mrds. Pequeño no sabria dar
razon ni decir Mas sino que le vi
muy Ingrata del Rey Catholico y
fecho otro segundo Almacan que se le
Mas encarecer. Vi granarra el
Ha Ventura. Alc. affirmar verdad
que nos gran cosas, sirupara saluarse
los hombres, porque las prosperidades
que no respondan al effecto mas se
pueden llamar desauentura y infelici
dad. Porto os negare que es buena la saui
enda donde traiis llamando Ventura
a aquella

Quinqs.ª 3. Bas.ª Prim.ª Rall.ª

A aquella disposicion que se vio en
Quintana sucediendo en el oficio de
su Amo, aunque le tuvo muchomenos
de lo que el quisiera porque el comenzó
a servir de Secretario del Cardo del año
de 1513. o entrando el de 1514 y el
Rey Muerto en Enero de 1516. assique
dos años y poco mas llegado tuvar el
oficio. pero en esso que le tuvo como sa
bio supo ponerse en la orden Militar
y Barrio del Apostol Santiago y Caballe
Noblemente. y sise acaso la buena di
cha puesto para Medrar, no se le acaso
su buen entendimiento para dar gracia
dos por todo lo que sabe sabe bien
y sabe y parecime que dixeses que era
de Aragona y Sumuges de Valencia, adon
de sigo su asiento y alli se dixe y el
Rey

Cuenca Reg. Dom. Rial. X.

Hue abuela asi Doña Inés
Gonzalez y puesto en el numero de los
Caualleros como el Dr. Sr. que
Armas tienen los de quintana porque
a los menos los que en tales officios han
aunque no las tengan les daua de
quantas aguilas y Castillos y leones y
Dragones y roeles quisieren pedirle
Sr. Este Caualleros en hidalgo
como os tengo hecho y tenia sus armas
conocidas de su genealogia y el mayor
lema y honra de las mejores y de dos las
mismas armas de Dragon como las ve
reis adelante patentes en la siguiente oja
con su privilegio muy fauorable para el
y sus decendientes y confirmando las que
el tenia de sus predecesores y aquesto
sal en el dicho de Armas de Llama mellorado

Fermosy

Cuenta 3. Fol. Dem.s Dial. X.

Armon. Sabe bien el rey que el
Rey biniera que el secretario quintana
fuera muy dizio hombre porque le
via la sauiduria bastante de gran
trauajos y muy honesto y fiel
y como el Rey era liso y llano el
le pablaua an voluntad y le quita
ua de trauajo no tengo duda sino que
fuera vno como Moren Juan Coloma o
Mas adelante pero todas las prosperida
des y fauores deste Mundo tienen ter
mino y se pasan a cuaz presto y al
mejor tiempo, o quando mas aplacen
y al cr. quintana tubo persona para
lo mucho y tomole cabezad, que el
Rey la tubiera, muriera señor de
necesidad y no os digo yo que tubiera tan
to como Moren Coloma, mas antes bien

que

Quinq.ª 8.ª Bat.ª Prim.ª Hal. X

que tuuieza muchomas por la diffe
rencia de los tiempos y porque el Rey
Catholico ni supase a quien seruio
Mossen Coloma no subiezon tal o por se
ruicios para dar a quien los seruio como
la tubo el Rey Catholico seruiendole
quintana, esto claramente lo sauemos
cierto en fin encargo a dios el Comen
dador Pedro de quintana a en que enquan
to le fuzo el officio y siu el siempre fue
muy bien quisto y Catholico cristiano
y asi le ayudo y fauorezio. Se ve por
nemos las Armas y Mesoramiento dellas
que deuis que el Rey Catholico lebrio a ell
sondiza Maneza Escudo partido en
Gul en la parte dezecha quatro bastones
degoles en Campo de oro asi como las tra
el Rey de Aragon por Mesoramiento de
Armas

Quinqg.s 3.as Bat.s Prim.s Rall. X.

Armas y Merced que el Rey Catholico
le hizo y confirmo le sus armas Ant.s
guas que trae en la otra mitad del escudo
y parte sinistra del, que son cinco Pinas
Verdes en Sautor, o aspa en Campo can-
do Plata argentico y sobre el escudo vn yel
mo Bauch de Jaures de cinco lumbres
con el rodillo y dependencias de Plata y
Verdes y por timbre sobre el Yelmo vna
Pina como las del escudo entre dos
alas de Aguila grifadas de oro. assique
aquellas son las Armas del Senescalato
Dn Diego de Quintana Comendador del Almen
dralejo. Dichosos San que con la encomienda
tiene Mas de quinientos de renta
asiemos adelante XX.

55728

Magn.o Cavallero Pedro
de Abreu Secretario del Serenissimo
Principe D.n Juan de Braganza Mem.o
y del Ill.mo Sup.r Gab.l Pum.o en virtud de su Mandato.

Dialogo V.

El Magnífico Cavallero Pedro de Torres Secretario del serenissimo Príncipe Don Juan de gloriosa Memoria y de su Consejo.

Alcayde.

Pedro de Torres Secretario del Príncipe Don Juan que fue hermano del Rey nuestro que está a su Alteza y por su Sr. tercerion ouo el oficio quando se le dio cassa al Príncipe y a dixo en el diálogo precedente, que hombre Virtuoso y de buena conciencia. Y Sereno. Y pocos dellos acertar a Mezcla en las Cortes de los príncipes el día de oy si esta conciencia no es fecha Alzada sobre y pequeña. Y alli. Y no era Pongida a bonos de Pedro de Torres y los que son buenos, tengo yo por mes formezados

Y Zenzados

Aunq.s 3. Bas. Prim.a dial. V.

Sereados de mas segura serencia aunq.s
los falsos bienes los bienes tem.s
porales. quando mas que nunca les falta.s
de comer, y lo tienen mejor no teniendo
que resistir ni que purgar en la otra
vida y basta al que dessea saluarse un
mediano estado sin las agonias en que
se dia y de noche estan los codiciosos ocu
pados pensando como aumentaran sus
haziendas terrestres y quebranpuesto
las dexan. y S.N. le bienle conocer yo
al Secretario Pedro de torres, y por tal
le tube como deis pero nunca le vi dino
sobre. y al C. que otros le tenian por
amico siendo su buena conuersacion y
entenimiento. y Arzes Vazquezes
catholicos merecidamente despues que le
uo dios al Principe le dieron de comer
y le encomendaron cosas de su seruicio

S.N.

S.r Pabose pero esa Comida en que
xemal o nuebas quaresmas de Dia quito
para vn hombre que auia seruido. Si no
amo biuiera Aquella Dar de comer
a otros mesa que se lo Dexo a el. y al
Como su oficio era Aque Dei gracias de
Oprincipe que tantos xemas subiera
biuiendo aunque algo bouine pero esto
aes lepareiera poco auiendo de sucedido tan
gran perdida de tan excelente principe
y auiendo tenido tan grande aparejo para
subir a mucho Abdo errorsa como San
cho otros, siempre nos parecio altos que se
conocimos que quedaua Dopre perder el
tal Dixcurso y bienquisto. y S.r de
mos gracias a Dios pasado lo que le place
Abacho y biuire y enbendamos las burlas
quellas esperancas vanas Dan alos hombres
Esperando

Quinq.ª 3.ª Bal.ª Prim.ª Dial. V.

esperando que el Príncipe, o el Rey, o el Papa, nos han de hacer ricos, y prosperos, y afortunados no pueden conseguir nos hacer felices. en solo aquel que los puede hacer príncipes y vasallos y quitarnos los bienes y las vidas, y no paramos tiempo en lo que es seguro y le plaze que todo lo demas es error pensar en ello. y al cabo aquel Sacerdote Pedro de Torres y en el grado que estuviera en su persona muchos mas de los que el tubo durante vienes temporales, pero no le faltó en que buscar, ni que dexar a sus hijos, aunque ellos quisieran que fuera muchos mas. y asi hasta el ignorante el que por entendimiento de sus hijos y dexarles mucha hacienda se desheredasi propio del cielo. y al cabo se que bien se pueden salvar los ricos usando de sus riquezas

Aunque S. Ball. Bem. Sal. V.

Riquezas Maquello para que ella
son, Antes me parece que quede mas
ganarla gloria Atrico que el Pobre
Por que tiene que pasar con los Pobres
y conque ayuda a los necesitados.
Y Mirad Sierro fuera lo mas
y acertado viendo desaparecer, no
quisiera el Sr Pobre ni dexara a sus
Discipulos andar descalços creo me que
es vn grande ympedimento Habaxer
da emprestada y que el que no la sa
gatar la allega para desperdiciados.
No os digo yo que es malo ganarla bo
nestamente, mas digo que no es el que
Patiene deuso de su Mano, Sibien no
la emplea y tengo por santa cosa darla
aquien se deua dar, e creo que no le plaze
a Dios que se pudra el Dinero en las Caxas
y que su allegador se vaya al Infierno
a dar

Quinto Sabado Quarta dial.

A Dax Malaventura de ti y de su
dinero. No sin causa dixo el glorioso
Augustin. Venenum charitas è Ciprio
tas temporalium rerum, augmentum vero
est diminutio. Y ahora dexemos
aqui esto que es para Theologos y alla
mos boluamos al secretario Pedro
de Zapata del qual os he dicho que he
visto pocos Cortesanos, mas Emul de
Mandos, ni tan amigos de marañas
Medio cre como el era, y de ecelente Ci
comprehender se que de vn hombre asi
(Marida el Señor) que era aun muy
mozo en los y mezios, y que le vi muy
puesto en ayudar a los Pobres y muy
amigo de toda Virtud: y aun como a
tal Ceuana salario el Emperador
nuestro Señor por que en su real Con
sejo de la Justicia tubiese cuydado de
ayudar

c. Aug. lib. 83. de questionibus.

Cuenta 3. Bar. Prim. Real

Ayudar alos Pobres y aun las quenos
Hechos y causas se refieren y despacha
sen sin dar lugar a dilaciones. y S.r
pues que supe esta que Vd. nuestra y su
Hacienda medioere. y sus exercicios los
Hes. que Armas eran las suias. a lo
es vn escudo de Sinople o Verde con una
torre Blanca o Plargentea, la qual la
tiene abraçada vna aguila de sable, o
Negra en el y las alas abiertas y
Parecenle los dedos y vnas conquiri
Ella torre como empeso, por encima
de la torre muestra el aguila de la
Mitad del Cuerpo para suso y mira
al lado derecha del escudo en torno
o Al qual tiene vna orla azul con ocho
aspas de oro. pero no me determino si de
Heredarlo y porque las Armas que
se dicho tienen sido sin de llamar de
Arres

torres. Antes pienso que se deuian
decir el torre por que no traen torres
sino torre. y en lebros de Armas sallo
q las mismas Armas y nozitulada
alos de torre. y en ninguna cosa son
Diferentes las Armas sino en la orla
que no la tienen como esto, quanto
alas Colores, pero traen aui mormo Ma
ora la de plata o blanca con ocho aspa
de color de sanguina & sospecho que
este secretario no se auia de auer de torres
sino de torre. esto auerigue el y sus deu
dos que alomenos yo he dicho, lo que
uiso q lerán en blasones y libros An
tiguos de Armas. sobre el escudo ya dho
un Delmo Bard de Acero con el zollo
q dependencias de Plata y Argente
q sobre el Delmo un Aguila Real
auierta

Cuenta 3.as Bat.as Dam.s Dial. V.

auiendosas las alas. Y Mas son
generosas Armas y otras ha que Nos
Vi traer a este sentido Secretario Don
Pedro de torres en sus recuentros. pero ocurre
me vna duda que no quiero ya callarla
aunque en algunos de los Dialogos prece
dentes Caua muy bien que antes de agora
os oviese preguntado lo que aqui os pre
guntare, assi para lo passado como para lo
Venir. y es aquello. Ya auis visto
como falta aqui en la primera Batta
lla tenemos cierto y cinco Dialogos
y a todos sus escuros les auis puesto lo
y Almos auiendo de torneo y auemos
Desenuelto por diferentes personas en Va
lor y Calidades y aquelle Almo, no le
queden traer toda suerte de Sombres por
que el emperador nr Rey nostres

Nota

Mas

cumplos. 3. Bas. Prim. Real. V.

Mas Abaxo Armas que vn Yelmo
Baul de Romeo auerto. y ay en estillo
y reglas de Armas Differencias y Al
mos. y Armaduras de Cauaca deser
minadas y dedicadas a differencias
suertes y Calidades de Milicias, y
es mor Militar atribuido a quien
deue gocar. vn Yelmo de guerra Armado
que se atribuye al que esta en el fho y
contrario de las Armas Quando la Batal
la. ay otra Manera de Yelmo que es
alcada la Visera que se atribuye al
que a rompido al enemigo y tiene mas forcas
en el Campo y batalla pero aun pelea.
ay otra Manera de Yelmo que llaman
de Seguir que es a Manera de Cauallero
que tiene la Cara descubierta y dentro
que va siguiendo al enemigo que ha
dexado el Campo y huye buelta las
Espaldas

Cunqs. 3. Bab. Prim. Dial. V.

Espaldas. Otras Maneras Leyd de
cir que ay de Velmos, pero el mas
onzroso de todos es el que el Emperador
trae, o un rey, que es como vno de los de
quien se ha tratado hasta aqui. quenia
saber de Vos porque siendo la cosa di
ferente en si la aueis echo Comun. y al
la pregunta es muy bien preguntada, y
ay en ello todas esas diferencias que
aueis apuntado, y otras, y es tan mili
tar y notable cosa la que aueis preguntado
Lo que me parece que aunque lo decis
bien es sin tiempo, o en lugar no conuini
ente tratar de ello. porque aunque los
señores Secretarios de quien aueis
escrito, y los que stan parentesiuos que
ay tienen, participaron a par del Rey
Por su Testamento se hizon el hecho

Mmd

Cuenta 3.ª Batª Jum.ª dia 8.

Mas de tales mozos adiuersos Ca
ualleros por sus Meritos, antes de creer
que se sacia con ellos que los traen sobre
sus Armas, pero como los conoci en ba
ca nueua y nunca los vi en Batalla
campal ni torneo, quedese la mes puesta
y declaracion de essos grados militares
para en Alguna carta Mas que se han
echo y encumbrado con la lança lleva
ndo sangre delos enemigos y no se abu
sua vuestra duda donde se trata de
Spancion tinta y papel entre los amigos
o sus deudos, que ninguno dellos se
oculta bien su cara blanca, sino
uno delos que adelante se dira en la segun
da Batalla. passemos adelante.

744

Muy Ilustre S. Don
Pedro de Toledo Marques de Villafranca Sr.
xes de Lamuy Excelentissimo Cud. de Rey
no de napoles. Alias gran Senescal otra fam.
Bat. 3. Cunqe. 1. Dialogo. XXIX.

El Muy Illustre señor Don
Pedro de Toledo Marques de
Villafranca Virrey de Napoles
Excelentissimo Duque y reino de Napoles
Batalla 3.ª Cuenta 1.ª Dialogo XXIX.

Señor

El Marques de Villafranca Don
Pedro de Toledo Virrey de la Excelentissima
Ciudad y reino de Napoles muchos años
ha, no podia decir que le ay dado con
aquel officio pues que desde alli ha casado
y colocado tambien sus hijos y hijas
todos los dexa señores y bien señorados
con estados y estados grandes. Al Cavalle
ro todo esto se dixo en la Batalla segun
da Cuenta 3.ª Dialogo tercero donde
se trata de la infelice muerte del Marques
de Villafranca Don Juan Ximenez

que

que fue Ruego del Señor Virrey, por
que consultisse la Illustre señora Marque
sa de Villafranca Dna Maria Afforcá
Caro Muger del Señor Don Pedro de Toledo y que
con su muger el Marquesado Aqual
fue despues y es al presente Virrey de
Napoles como dirè donde sea armenbad
Muchos sucesos y Abad y Sacerdad
Muy bien sus Hijos y en llamarme Mayo
les muxio la Marquesa como Catholica
Señora. y Sr. que persona es la del
Marques Dequien aqui se trata, que
les Mancebo axtos anos la gran y
gallan en tiempo del Rey Catholico Don
Fernando. y Alcr siempre fue el
Marques Muy genoll Señor y del Palac
io despues que entro en la Casa addiere
te y como era segundo hijo del Duque de
Alba Don Fadrique primo del Rey Catholico
y el

Battalla. 3.a Cuenta 1.a Dialogo. XXIX.

Al mas ueyto señor quedado en su
tiempo por ynexperto del Dare entro
en el officio y Vizeindo y despues
que el rey Marro y sucedio el emp
rador Rey Don Carlos ynno su magestad
le confirmo el officio y le hizo otras
muchas y grandes Mercedes porque cuen
en el mezitamento por sus muchos y
buenos seruicios porque ha muy bien
administrado su officio con mucha rezeti
tud y prudencia y ay pues vnti
empo muchas quexas se dieron del al
emperador de parte de los Napolitanos
y ay todo esto fueron Malicias y yn
justas peticiones y diuino Sadesor al
gouernador que a todos ha de Contentar
en especial a que hare justicia porque
aunque sormas de los hombres lapiden
no laquerian ver por sucaua. y como el
Emperador es tan zuelto y constante
quiso

Batalla. 3.as cuerpo 1.o fol. xxix.

quisso muy de raiz entender esas
quexas y acusaciones contra el Marques
y entendida la Verdad tuvose por bien
satisfho y seguro del Marques quexo
solamente le confirmo el virreynato
pero le sigue grandes mrds al gran Duque
y quedo muy mas favorecido de lo que an
tes estava. y S. M. a gran casa esta de
esta casa de Toledo y muy prospera esta
Abia de ser y mucho en la gracia del Em
perador nro Señor y A. M. deverlo
su Magestad. y S. M. deverlo pagar
lo como buen Principe porque assi fue
cesaren Mag.d como a sus predecessores
y casa real de Castilla siempre los Duques
Vinafe ha seguido y servido con mucha leal
tad y atencion en guerra y en paz y S. M.
no os pregunto por sus Armas, ni por su
exenta, ni otras cosas porque el Mal Dialo
go de su Padre tan sabes pero querria
saber

Saber la Inuencion del Alembra
de sus Armas que siendo tan sauio
y experto, no ignoraria lo que a esto
conuenga y aller de sus Armas Las
sauias que su titulo de Marques pen de
de Macara de Officio gantrama las
armas de los Officios contas di toledo
como las Vereis en fin deste dialogo. de
la renta ordinaria no es tanta quanto
su grande officio y segun me han sido for
mado entre vno y en el otro tiene que passa
de cinquenta mill Ducados los que cada
año entran en su camara porque
el Mugarque tiene lo dexa crecer y que
de sacer mucho por sus criados y amis
gos. quanto a su Inuencion, es seduir
que no es de los comunes ni poco de mosso
y el que coma es por alli Abrahan
Bn tiempo

Batalla 3.ª Quinq.s 1.ª Dialogo XXIX.

Y el tiempo sus armas de la manera
El escudo partido en pal de Azo de
ro y gules mitad y en la parte derecha dos
lobos desollados Vel de gules en campo
de oro y en la otra mitad las armas de
toledo de los seis escaques azules en
campo blanco y plata en el mismo con su mue
ve y Vandera en torno de los dos escaques
y sobre el escudo un Yelmo Baul de
Acero de cinco lumbres y Arrollo y
dependencias de oro y de gules y por
Cimera una Mariposa, que en Italia
le dice farfalla que anda volando sobre
un fuego que esta sobre el Yelmo con una
letra que dice.

Si la muerte bien empleada
da la vida deseada.

Y Y Y Enamoradamente lo dice el amo
determinado

Farfalla 3.a Quinq.s 2.a Fol. xxix.

determinado a Manifiesto peligro que la
Mariposa tiene buscando la luz como lo
dice Petrarca en aquel su soneto.

Soneto.

Come talhor alcalda tempo suole
semplicetta farfalla al lume aueza
Volar negliochi altrui per sua vaghezza
ond' auien ch' ella more altri si duole.

Al. Por cierto que a proposito lo que
decis que dice Petrarca en este soneto. Y
que hizo yo que Mator Letores que tienen
el dialogo entendiesen en la lengua toscana
para que tienen el primor desta In
uencion. Al. Pues para los que no la
entienden decidselo Vos en romance por
que aunque no gocen del Verso gocaran de
la sentencia. Al. Pone el Petrarca
en esta comparacion, que le sucediere o
acaye del yendo a ver los ojos de su
amiga Madona Laura lo que a Mariposa
quando

Quando en el tiempo del Verano buelas
y se entra en los ojos de otri y le sigues
que el amuere y otri se duele. assi el
Marques quiero que entendamos que las
las dos ojos de la señora Marquesa le
traspassan y como la Mariposa el coraze a
su claridad con el mismo peligro que esta
animal va a la candela donde por gusto que
passa se chamusca las alas y ace sacrificio
Sentencia. todo esto mas podreis ver en el
soneto que alegaste y en su comento en
quero me quiero dezir de aquella señora
que no menos amava a un mayor que el
Marques a ella de sus amores se siguió
su ultimo Parto de el que ella muzio, y el
Marques quedo en perpetuo dolor y lagrimas
con mucha razon perdiendo tan noble consorte
dexando por sus sucesores los hijos y bisar que aste
en el dialogo alegado del Marques don Luis
Fernando el. passemos adelante y sus armas son
las que aqui veis pareces ::-

Ala Maestra Casa Alba

El gran Conde de Benavente Don Diego Alonso Pimentel y el Conde Don Alonso Pimentel su hijo primero

Diaz. xuy. cunge. 1

Illustre Señor

Don Rodrigo Alonso Pimentel Conde de Benavente. Diálogo XLV.

Somno

Una de las principales casas de Castilla
un grande Vasallo aunque es la del
Conde de Benavente y hay maravilla
do como no ha tomado título de Duque
pues que ya no Duque de Benavente.
Alcanda. Si no porque dirá
que Duque de Benavente hijo del Rey
Don Henrrique segundo, tubo a Benaven
te y Duque le llamaron y no Conde
Pero este señor Conde Don Rodrigo Alon
so Pimentel, no quiso sanco de aumen
tar el título quanto de sostenerla

Cor

Pas. Prim.

Con el titulo que Vsa. Sr. pudieres
dar la sucesion de Condes que el
titulo de Duque ya el mismo Vsa.
le no tenia sino solamente lo conser
vo pero acreentolo en Vasallos y
rentas, y titulo tal persona que entre los
Mayores Señores de España era vno
de los mas principales y valerosos
y de grandes pensamientos y que pen
saua el que ninguno en España le sacaua
ventaja a su persona, aunque fuese
su suegro el Maestre de Santiago Mar
ques de Villena Don Juan Pacheco, y si
leyeredes la Coronica del Rey Don Hen
rrique 4.º os podreis informar mejor
que yo, os lo sabreis de la grandeza
de este Señor, y sabreis en lo que hizo
el Arzobispo de Toledo Don Alonso Ca
rrillo quando en su Villa de Torrello les
quito

Ra logo. XVII

Quisto con genoll Maria el Rey
Don Alonso hermano del rey don
henrique 4.º y le embió para desey
dado y muy corrido de la Burla. y
en la misma Coronica hallaris que
fallio poco de matar a su suegro el Mar
ques de Villena sobre las cosas del Mae
trazgo de Santiago. y S.S.r Don Rodrigo
tiempos eran esos. bien sabian el Conde
y el Maestre y el Arzobispo los
grandes de Castilla de este tiempo que tenian
Rey para esos y otros alzeuamientos.
Ya yo puesto esta Historia y tambien
logro aueis vos escrito sobre ella en la
segunda parte del Caballero zegall de Ca
lla y por mucho que la aueis querido
abreuiar se entiende bien que quedes llana
la Casa Mantiene y que como tenian el

Principe

Bulas Bruzas

Principe Manso y descuidado assi
eran las Bullas y atreuimientos
de los Vassallos. y Alex no os lo niego,
pero quereis saber quien eran los gran
des que llamais desaforados y que
Validencia tenian, mirad si se dizen
buen recaudo quando sucedieron los
Reyes Catholicos Don fernando y Doña
Isabell de gloriosa Memoria. auer
de saber (por que lo vi muchas veces) que
al Sr. señor Conde de Benauente le
trataban y hacian tanto caso de
le honrauan de Manera que es Mara
villa rodes, porque alla Dentro era muy
Honrrado y digno de ser muy Honrado,
Al Sugran ser y casa: que era una como
Duque de las mayores y demas rrenta y
Hiernas de las de Castilla y quemas puesto
tiene sus Vassallos en Castilla y en
galicia

Rallejo. Xxij

Galicia, y notecura de muchos titulos
por que quiere ser el Mayor Conde
de España y tener tambien de Comes
como los mayores Duques della. y deria
el que si tomare titulo de Duque auia
de España competir con el de Milan
o Bretaña, o Borgoña y tenriendo la
ciencia para ello. y que quiere esto Ar
Dia Sanz que mas queria ser el
Mayor o los Condes de España que
el segundo de los Duques de Castilla quanto
mas que los Condados grandes que en el
pais le pudieran preceder todos estan
ya inclusos en la Corona real del
Emperador. rey nuestro señor assi
como Vizcaya. Barcelona y Rosellon
&c. Ademas desto vos y yo auemos
visto. tomar estos titulos a otros caualleros
assi como Duque de Gualona. Duque de
Abrios

Bals. Dom.

Aros. Duque de Maqueda. Sauemos
muchos Titulos Muchos Marqueses
y Condes, que el Emperador les a dado
Aslos Dignidades sinles dar mas rentas
y mesos lo ouiera hecho con su nieto deste
Señor que es el Conde de Benauente
Don Antonio Ximentel aquien
la Cesarea Mag.d ha tenido y tiene
Mucho Amor, pero el Conde se lo ha
pedido ni suplicado ni se le da
Vn Marauedi pere se Mesoramiento
de titulo. Ala. o que su abuelo de
quien aqui tratamos, pues que su renta
y Vasallos y casa como es dicho
Vn Estado de los mayores y mesores
de España. y los pensamientos del Conde
son grandes, y sus obras por el se mesar
te quando conuiene Mostrarlo. assi que no
es Para que pasar en esso, ni hacer casa
de M.

Ralogo. XVII.

Ello que era vno delos mas poderosos y ricos señores que militaban, en la obediencia del Rey de España. y porque no es fuera del proposito aueis de saber que el Duque de Benauente Don Enrique de quien se hizo Memoria desuso estuuo preso en el Castillo de Monreal por mandado del Rey Don Henrique 3.º de este nombre y despues el año de 1411. años en tiempo del Rey Don Juan segundo. Mato este Duque a Juan de Ponce Alcayde de aquel Castillo y aun herido pero andando el tiempo fue tomado y puesto y algunos afirmauan que le auian sacado pendones reales y se decia que se queria llamar Rey de Leon. despues en tiempo del Rey Don Juan segundo se acogio a Nauarra y el Rey de Nauarra le hizo buen tratamiento sobre lo qual el Rey Don

Juan

Bat.ª Pim.ª

Juan embió sus embaxadores quexan
dose del Rey de Navarra por le haver
acosido y favorecido y bien tratado y
rogandole que lo viniese prender diciendole
las culpas del Duque Don Enrique, y
como la reina de Navarra era hermana
na del Duque Don Enrique ayudole en
quanto pudo no obstante lo qual el Rey de
Navarra pesso desconplacer de todo pun
to al rey de Castilla mandolo tener
abien recaudo en una fortaleza pero
bien tratado. finalmente el estado de
Benavente bolvio alla Corona, pero si el
Rey Don Juan primero, o el Rey Don Hen
rique 3.º dieron mrd de Benavente
a Don Juan Pimentel primero Conde
nome certifico porque no avisto sus previle
gios, pero sus deciá que hallaveis en la
Cronica del Rey Don Juan primero de esta

Nombre

Dialogo. XLIJ.

Nombre Don Castilla, que fue casado segunda vez con Doña Beatriz Princessa Vnica Hija Heredera del Rey Don fernando de portugal Muerto su Padre acordo de ir el rey su Tiano a tomar aquel reino, y alcaires contra el Don Juan Maestre de aviz hijo Bastardo del Rey Don fernando e aun saliose con el reino porque muchos Caualleros le fauorecieron que no querian ser gouernados del rey de Castilla, y por la Codicia y tiranía del dho Maestre el rey Don Juan de Castilla el año de mill y trecientos y ochenta y quatro, llamado por la reina Doña Leonor su suegra, que auia sido muy desacatada del dho Maestre de su presencia en la Palacio cuia muerto al Conde de

Vren

Bas. Prim.

Vren y Matto en Lisbona al obispo
de aquella Ciudad en la Iglesia mayor.
Lo qual muy enojada se salio de
alli y se fue a Santaren y bien lo sauer
al rey don Juan su Sezno y escriuole
que los de Lisbona no le querian por
Rey, ni tampoco asu hija la reina Da
Beatriz por tanto que le rogaua que
se fuese luego alla, porque ella tenia
hermanos y parientes apoderados en
el reino de Portugal y en sus fuer
zas y Castillos y que con esos y con los
caualleros que el tuuiese consigo pues
obligaria los zeuelder y que viniese
y tomase el Sezeyno pues le pertenecia
a su muger. E asi por estas causas como
por las cartas de la reina Donaleonor
que a Santaren donde fue muy bien
acosid

Diálogo. XIIJ.

Acosido y la reina le renunciolas
gouernación del reino que ella auia de
tener segun los capítulos del casam.to
salta que el Rey tuuiese hij.o o hija en
la dha reyna Dona Beatriz y oure
cierta edad y dele muchas fazas al Rey.
alli le fueron asenuir muchos caualle
ros principales de Portugal como lea
les a su reyna y señora natural: en
tre los quales fue Juan Alfonso Pe
mentel: pero por nome detener digo
que la guerra se siguio en estas dos opinio
nes que unos tenian la parte del rey don
Juan y de la reyna Dona Beatriz
y otras seguian la del Maestre de auis
y por dho aueis que el Maestre
era hij.o Bastardo del rey don fer
nando de Portugal y de la reyna assi
digo

Ball.s Dum.s

Rey porque si lo último fuera no auia
Gobernar su hermana la Reyna Doña
Beatriz y en esto veyeis lo que importa
la persona de un Valeroso animo acom
panado del Buenauentura bastardo fue
el Maestre, pero la Sucesion se tomo
de la Manera que ouo mucha sangre
derrida y muchos muertos y buenos
Caualleros de ambas partes. el Rey don
Alfonso Ximenez tomaba la villa de
Braganca y auia muy bien al dho Rey
y a la Reyna la Señora. pero en fin se
Seguio la Battalla de Aljubarrota en
que fue desbaratado y muy damificado
el Exercito del Rey don Juan. y el
Maestre de auis y los de su parcialidad
quedaron Vencedores y se hizo llamar
Rey de Portugal y se quedo con el Reyno
y despues sus sucesores le Ganaron y
posseen

Dialogo. XXIJ.

y posseen hasta el tiempo presente. ser
de ay quedaron muy orgullosos los
Portugueses por essa Victoria y aun los Ytal
y no se fadan por ella. y el tienen
razon, pues quando se acuerdan que el Rey
Don Henrrique. 2.º Padre decimo mo rey
Don Juan les avia quebrado las alas
y bien castigado y a una entera Batalla
aveis de saber que el Rey Don Juan
Estava enfermo y el año antes tubo
cercada Lisboa y con mucho estrecho
y quemo la mayor parte della y la to
mara Definitivamente Ano sobreuí
niera Vna grande pestilencia en que mu
rieron en el real del rey Don Juan
muchos Señores y Caualleros principales
de Castilla experimentados en la guerra
Cuya falta fue el Caudal y la Ventura
de los

Batt. Jum.

Hazaxe Contraria y desarrotos:
y aun con toda la Victoria el Mas
tre de auis y sus seqazes Dongonzalo
nunez de guzman Maestre de Calatrava
hubo grande espanto con los de Cauallo
en el Campo despues que la Batalla fue
desarrabada, atendiendo segunda Ba
talla: pero los portugueses no quisieron sa
lir de su ordenanca y conuiezonse que
dos en su plaza hasta que el dho Maestre
de Calatrava se fue de alli con muchos que
escaparon por su buen esfuerco. Pero dexe
mos esta guerra porque las historias que
ay della, os informaran de lo que passo
en ella: y tomemos a nuestra Materia
de Pimentel y de la casa de Benauen
te. escriuere en la Coronica del Rey don
Juan. 2.º en el año. xx. de su reinado que
fue año de la natiuidad de christo. 1426. años

Hando

Relaço. XLIJ.

Estando el Rey Don Juan 2º en Sevilla entre el Arcebispo de Sevilla Don Diego de Arroya y Don Rodrigo Alonso Pimentel que avian sido por embaxadores a Francia y el Mariscal Don Juan Alonso Pimentel Conde de Benavente Padre del dho Don Rodrigo Alonso y a suplicacion del Almirante Don Alonso Enriques el Rey le dio todos sus oficios Don Rodrigo Alonso que fue conde de Benavente y era casado con Doña Leonor Enriques hija del dho Almirante de Castilla. y es V. V. de Manera que el Don Rodrigo Alonso fue segundo Conde de Benavente de la quenta, y el Don Juan Alonso fue el primero. Sepamos el Don Juan Alonso es el que aveis dicho que servio en Portugal muy bien al Rey Don Juan primero y el no os lo he dicho

Pero

Ball. Quem.

Hos sospecho que es, y no ballo la
cosa mas antigua en los ximenos de
Cara, a Señores deste Estado, y sabemos
sospechar que es el Conde Don Juan Alonso
es el que digo porque el Rey Don Juan
el primero este nuestro Señor, y que ouo
los hijos que fueron el Rey Don Ben
rique 3.º y el Infante Don Fernando
que gano a Antequera (que despues fue Rey
de Aragon) y la Infante Doña Leo
nor que fue reina de Navarra, Antes
que casase segunda vez el Rey Don
Juan con Doña Beatriz reina de Por
gal podemos contar ocho años reversados
de los Señores que dixe y los juntados con
16. que reino el Rey Don Henrique 3.º
son veinte y quatro años. XX. que corrian
el reyno del rey Don Juan quando
murio el dicho Conde Don Juan Alonso
Ximenez

Rallego. XLIJ.

Pimentel, Son por todos 44. años y sera
muy posible el mismo que en
Portugal, tubo a Braganca por la reina
Doña Beatriz, por el rey Don Juan
Primero como se ha dicho. De manera que
en el año de 1550. en que estamos ha
que sucedió el segundo Conde Don Rodrigo
Alonso Pimentel en la casa y ha de
124. años. y aueis de saber que el dho
Conde Don Rodrigo Alonso fue muy de
zon y muy honrado y buen seruidor del
Rey Don Juan 2º y grande amigo del Con
destable Don Alvaro de Luna y tubo
dos hijos varones. El mayor se dixo Don
Juan Conde de Mayorga: y el segundo
se llamo Don Alonso Pimentel y tambien
fueron sus hijas Doña Juana Pimentel
Condesa de Montalvan segunda muger
que fue del Maestro de Santiago Condestable de
Castilla

Bata Prima

Castilla Don Alvaro de Luna y la
segunda hija del Conde Don Rodrigo Alon
so fue Doña Catalina Pimentel
muger segunda del Infante Don Henrrí
que Maestre de Santiago (aunque no
ha que llamaron) en la qual ouo Don
Infante asu hijo Don henrrique que otros
llaman Infante Fortuna, Padre de Don
Alonso de Aragon, Duque de Segorbe. Y
el dho Conde de Mayorga que auia de
suceder en la casa de Benauente de fue
los dos dias del Conde su Padre cauia de ser
menado de Dz con una empresa fuera del
reino y tenia licencia de Dzes para ello
estando en Benauente adezecandose, juga
ua vn dia de acha con el Maestro que le
bezaua, y y importuole que jugasen abs
verse, y el Maestro torzehuro quanto
pudo, y vn compañero muchos

jugaron

Rallogo. XLIJ.

Jugaron, y diolo el Maestro Ingolpe
tal, que el Conde de Mayorga murio
del año de 1473. años. Despues que su
Padre el Conde Don Rodrigo murio, sue
dio en esta casa, y Estado su hijo segundo
Don Alonso Pimentel que fue muy buen
Cauallero y manoso y sagaz. Yo
no tengo yo por buena sagacidad que
ningun Cauallero sabe a su Príncipe
o Rey, o Señor, natural en guerra
en tiempo de necesidad y trauajos, alle
uo tampoco, porque lo deui eno. Y
Aquel Conde de Benauente Don
Alonso, y el Conde de Alua Don Fernan
do Aluarez de Toledo, se partieron del
campo del rey Don Juan 2.º, con todas
sus gentes de Vizcaias, en el Puerto de Vscar, en
do el rey sobre asiencia, la qual asiencia
vn Cauallero llamado Rodrigo de
Arebollede

Bat.ª Dicim.ª

rrebellado contra su rrey. y otro ca-
pitan que llamauan Moren Juan de
Duelles por los Infantes de Aragon. lo
qual no parecio bien nj les fue contado
abien, alos dos Conde de Aua y bena-
uente antes esto fue vn delito que los
derechos llaman perdulionis, y es muy
defendido entre caualleros y en el arte
Militar como mejor sabeis. ~ Al C. ~ assi
es la lorda pero Asimismo rrey y su
Joia constancia dama causa aque se les
abreuiaseen: y no os deueis Marauillar,
Aquel principe Dn Henrrique, y el
rrey su Padre andauan en diferen-
cias y ambos dauan lugar a todas essas
y otras Mudanzas: y sobre la capa de
ambos y de su patrimonio rrea el labrauan
los caualleros sus Vasallos y con essa deuue
nencia fundauan Suscesiuas. Pero despues
ano.

Rallogo. Xuj.

Año de 1447. en las Vistas del Rey
del Principe entre Medina del Cam
po y Torquemada acordado en secreto
Pasqe Vbisp. Rio Arnes prender al
Rio Conde de Benauente Don Alonso
Pimentel y otros Caualleros y llenarlos
a Portillo y los pusieron en poder de
Diego de Ribera Alcayde de aquel Ca
stillo. & a otros Caualleros con el Conde
de Alua y Pero de quiñones los quales
Rio el Principe llenar presos a Mos
gastros Castillos de Manera que los
vnos agrado al Rey y los otros a Volun
tad del Principe fueron presos. y al Vn
muxieron esos Caualleros, o que fin ouo
En sus prisiones y detenimientos, porque
ella causella y la deuiera estar amasada
y alli no muxieron ni peligraron quando
fue Maria del Maestre de Santiago

Don

Bas. Prim.

Don Alvaro de Luna y el Marques
de Villena Don Juan Pacheco, que el Ma
estre gouernaua al Rey y el Marques
al Príncipe no hacian mas de lo que
estos querian, y estos dos por gouernar a su
Alteza disponian y ordenauan todas
cosas. y S. N. el Conde don Alonso
Fomentel con quien fue casado. y el
con Doña Maria de quiñones hermo
na de Pedro de quiñones. y tubo tal ma
nera con un Antonio de Leon de quien diego
de Riuera se fiaua, que por prometerle
Dadiuas, de vna noche entrada a su
Pedro de Morada Capitan del Conde. y qual
con cierta gente entro en Portillo si
bracion de la prision de sus señores y aunque
fueron matar al Diego de Riuera el
Conde no lo consintio, pero llevose con
sigo y fuese a Bonauente que estaua

Dialogo. XLIJ.

EL Rey cobrola luego y de alli
salio con gente y fue a socorrer a Alua
de Liste que era de Don Henrrique su
mano del Almirante que staua cerca
da. Por mandado del rey y no osa
ron atender los cercadores y por esto
se fue a tomar desde alli la puente del
Reiamo que es la fronteira de portugal
y tomola y puesola a buen recaudo y no
viosse abenauente el rey fue contra
el Alegado en Atienzallo supo que el
conde staua aperceuido con gente suya
del Almirante y de Don henrrique
de Pedro de quinones y detubose a bague
llego mas fense al Rey y paso adelante
contra el conde: el qual acordo de no
esperar pero dexo buen recaudo en la
Horsallera y pasose en portugal y fuese
al castillo de Mogodoro que es cabeze
de

Iguas

Bat.d Prim.d

Leguas de Benauente donde que aogí
do por Mandado del Rey de Portu
gal, y Rey llego a Benauente
Como la villa, mas la fortaleza se
defendió bien y teniendo la cerca del Rey
Rey que en Toledo, auiamuchos
Nouedades acaua de Pero Sarmiento
Como se dirá quando trataremos de la
Casa del Conde de Salina y Gaiard
de Ayala y Dexo sobre el Castillo
de Benauente al Conde de Santa
Maria y Gutierre gonzalez quixada con
asaz gente y Asistiose el Rey a Toledo. Del
de agosto dia aquellos Caualleros y gen
te se fueron del Cerco y no atendieron
al Conde de Benauente que venia a soco
rrer su Castillo, y quiso apoderar de la
tierra y fuerzas y Saqueo todo el daño que
podia a la tierra del Rey. Como el

Maestre

Dialogo. XLIJ.

Maestre de Santiago Don Alua
ro de Luna era casado con hermana
del Conde Comenco deuiendo en re
Concertar con el Rey Otramuen
Moueria pedir otros Caualleros
pueros por que el dho Conde y el
Almirante Don Enrrique eran Cas
dos con dos hermanas de Pedro de
quintones. Pero no nos detengamos en
sus pendencias que si las quisieis ve
ser saber en la Cronica del Rey
Don Juan. 2.º las sabreis Solamente
a nuestro Proposito, el Conde Don
Alonso fue Padre del Conde Don
Lodrego Alonso Pimentel que vos
os Conoçamos de quien particular
mente aqui tratamos el qual fue
casado con Doña Maria Pacheco
hija del Marques de Villena Maestre de

Santiago

Bab.º 21 Lim.º

Santiago Don Juan Pacheco dele
Conde que el quarto Conde de Benaven
te despues de los dias de su padre
y S.or hubo mas hijos el Conde Don
Alonso. y el C.e y Sthuno. Porque Don
Pedro Ximenez Arias de Sauara que
casso con Doña Ines Henriques hija
de Don Henrique Henriques Conde
de Alua de Liste. fue su hija y su
Consorte Doña Ines a Don Bernal
dino Ximenez que era agora Mar
ques de Sauara: y a Doña Ana Ximen
ez Marquesa de Aguilar y otros.
y fue hijo del Dho Conde Don Alonso
Ximenez Don Juan Ximenez Pace
co Don Alonso Ximenez que Ma
taron en Olana por entrar a defender
un año de 1492. años y S.or
Mizad que lo dezi al Lector porque me
han dicho que el Don Juan Ximenez
fue

Ralogo Xuij.

Fue Padre del Marques de Tavara
Don Bernaldino. y el Don Pedro
Ximenez el Padre del Don Alonso
Ximenez el que mataron en Ocaña,
y los vi y conocii. y Alos otros deue
ser assi y Do los vi. y podria ser que
me engañase en llamar a Pedro Juan
y al Juan diziale Pedro. Pero Ellos
fueron buenos Caualleros y hermanos
deste Conde. 4. Don Rodrigo Alonso
Segundo aquí tratamos. y sepa que
Este tubo el Conde Don Rodrigo Alonso
en la Condesa Doña Maria Pacheco
y Alos tubo a Don Luis Ximenez el
Adelantado mayor que casso con Doña Juana
Osorio Marquesa de Villafranca de
Valencia, o de Carauallos y ouo en la
Señora Una sola Hija llamada Doña
Maria Osorio y estando los Reyes
en Bolonia

Bad. Lum.

Catholicos Don Fernando y Dona Isa
bel en Alcalla de henares Casso Una
Barranda de Un Cazador con el
Dho Marques Don Luis y dio de Cauecas
ausas en el patio de la Casa y muzio
y Heredo el Marquesado su hija Dona
Maria que era muy Muchacha la qual
Casso despues con Don Pedro de Toled
hijo segundo de Don Fadrique de Toledo
Duque de Alua y por la su muger fue
Marques de Villafranca que al presen
tes es Virrey de Napoles en la qual
Señora Marquesa ouo muchos hijos
Varon como se dira quando tratasemos
de la casa e estado del dho Marques Vi
rrey. y a causa de la dicha Dona Ma
ria de su suegro el Marques Don Luis
Ponce el heredo la casa del Conde de
Benauente Don Rodrigo Alonso Se
gundo

Rasgo XLV

Segundo Sr. Don Alonso Jimenez
Adelantado de Leon. y XIII. porque el
Marques Don Luis Jimenez el que el
Sr. Mayor del Conde como su nietto
no heredo y uiuio y XIII. porque la
Casa de Benauente no la heredan Hijas
Ygnenio no le quedo a esta Señora sino
el Marquesado de su Madre y la
Casa del Abuelo heredola subio el
Adelantado de Leon Don Alonso Jimenez
el que casso con Doña Ana de Velasco
y Herrera Hija mayor del Condestable
de Castilla Don Bernal Diaz de Velasco
y de Doña Blanca de Herrera Hija
Heredera de Garcia de Herrera Señor de
Ocaña y de la Tierra. la qual tampoco
heredo la Casa de su Padre el Condestable
aunque no tubo Hijo Varon, sino la
de su Abuelo Pero Garcia de Herrera

Tam

Bas. Prim.

Gaun no to da) como se dizia quando
trajemos de la casa de la casa del Dso
Conde don Antonio que fue el quinto
Conde de Benavente en hagria
Señora Condesa Doña Ana, suo
al Conde, don Antonio Pimentel
que al presente tiene aquesta Ciudad
en menor dio mayor de qual
en su lugar e diálogo particular
Asi fecha Memorias. Asi. y bien
Conocí al Conde don Rodrigo Alonso
Ximenez el aunque era Barón de
muchas cosas y entendidas de experien
cia y esperio y gran ser y en su aspecto
y disposicion Venerable quanto en su
loor se seguia atribuyr a el mu
cho se seguia deuia y mucho poder saber
de ello se leyezedes la Cronica del Rey don
Henrique 4. donde hallaredes mas por
extenso

Dialogo. Xuj.

Alonso la Batalla que hizo al Ar-
zobispo de Toledo Don Alonso Carrillo
quando le quito del Rey Don Alonso
como se apunto de suyo y otras cosas
se quexaran del Conde de Miranda Varones
y Señores en todos sus fros. y Asi al
menos Razion de los Condes de Alemeda
quitada al Rey Don Henrique y aun
se satisfaza con ella sino le quexa al Ma-
ques de Santillana y el
Conde de Benino que decian que alli eran
sus solares y antiguos enterramientos
y que no auian de consentir que
el Conde de Benauente se enseñorease
de aquella Villa en superjuicio ni otro
grande alguno la tuviese sino el Rey
cuya era y de su Patrimonio real y
llegaron a tal estado las cosas que tomaron
con para pelear y los tanzas en Mal

Mano

Batalhas Duas

Manos. Y como el Maestre don
Juan Pacheco era suegro del Con de
de Benauente hubo manera de
meter en medio y que el Rey en
persona se atrauesase entre las Ba
tallas para escusar el rompimiento
y al cabo Dayo os tengo dho que en la
Coronica del Rey don Henrrique 4. ha
breis muchas cosas del Conde y entre
ellas hallareis esta del debate de Carrion
y Vereis como de esta rrebuelta se le
quedo en las Manos vna villa que llaman
Magana porque desparellibre a Carrion
y No Sareis me quedo de esas rrefri
gas y Bruellos, o quantas rrencillas
y pendencias en quel tiempo pasauan
entre los grandes y Caballeros todo era
a costa del Rey y de su hacienda y las
hermandades Reales alli se affirmaueis
con

Dialogo. XLIJ.

A mi lo mesmo que a vos Señor
gracia que me discreedes las Armas
de los Ximenezes Señores de la casa
de Benavente que quentas y vasallos
tiene. A el Señor Quinenta del Conde de
Benavente si el Cronista Lucio Ma
rineo (que otros llaman el Siculo) lo pu
tasar, o fue bien informado son seiscientos
mill ducados de oro y a mi me han
dicho algunos sabios que lo podian saver
que son mas de seiscientos mill. y su fora
leza son muchas y muy importantes.
assi como Benavente que es muchas
Villas y muy fuerte, y Villalon Zeiga
les, y Peñafiel y otras, y en galicia muy
chos vasallos y fortalezas de menos
mas de veinte, entre todas y tiene a
los mill vasallos y es casa muy rica de
joyas y tapicerias y preciosas de señor es
muy

Bat.as Dom.s

NO.

Armas de Pimentel.

Muy Sr. mio necessidad. las Armas de esta Casa son vn escudo partido en quatro quartos. El derecho Superior, y el sinistro Inferior, concada cinco Veneras Blancas y Argentreas, perfiladas de goles En sautor, (o aspa) sobre campo de sinople o Verde, y en el quarto sinistro superior, y el derecho Inferior con cada tres faxas de goles y Estrangueras en campo de oro: y orlado todo el escudo de castillos y leones xuntos y entre colores y Metales y de la manera que los traen los xuezes de Castilla y de Leon porque esta orla es el Ayuntamiento de Armas que hizo el esta Conde don Rodrigo Alonso pimentel de quien aqui principalmente se trata y esta orla de las Armas xuntas hai quatro casas sobre me acuerdo las traen Ponce Valencia y vna en España

son

Rallogo. Xuij.

Son las Manriques. Medinas
Sidonia. Ala casa de Benauente. y la
del Marques de Moya. y otras que
Simbre trae el Conde de Benauente
y Al. es vn Baul de Bronco de Cinco lum
bres y sobre el vn grano de Nemera de
dos Cordas y Bajas Onzera y como las
Veneras nacen de dos cendas Cordas abra
cadas, y pezfladas como es dicho Dejo el
Cuquero mejor ablando.) y el apequin
y Dependencias Verdes y Blancas abor
dadas de oro. y otras marmo
Jaxas traen los Cuatlezos de la casa
Capa de Cordoua y aun algunos de to
dos Nobles. y Al. aun es Verdad pero
no como parientes quen lo son, y por
esso auemos de entender como los vnos
los otros Señores aunque los mas dellos
son parientes de Marumanes, no lo
son por las Armas puesto que en algo Pre
ualeze

a otras

Bas. Dum.

Sotias le Parezcan, pues en effecto
sus apellidos y casas son distintas. = Asi
Una casa el Notado de las Armas que
aueis dicho de las veneras de Dimente
les que no quiero quedar en deuda pide
xar de preguntar lo que agora dim. y es
que en españa algunos linajes antiguos
y nobles traen Veneras de Armas, los
mas y otros menos en el numero de
ellas y unos Blancas y otras de oro y
otras colores afficionolos gaitanes y los
de Ruiadeneyra. Barrantes. Romos. los Dacaf
Arquellada. Zañafos los de la Venera de
auila y los del Solar de Meza en galicia
tuen Vna orla de Veneras con otras
armas. los Arnaes de galicia. y la villa
de Santiago de la y la española le dio el
Catholico rey don fernando Don Armas
Escudo de oro con cinco Veneras de
Sangre y vna orla de Plata y en ella
siete

Dialogo Xuij

Siete Veneras de goles. y en Catalu
ña los del linaje de Belloch traen assi
mismo Veneras. y los Sarrieras traen
siete Veneras perfiladas de goles. E
n Campo asimismo de goles. y los de
Carbo de Mazimon traen Veneras. Los
de Costana que son muy antiguos Bis
Dalgo traen Veneras y assi creo que las
deuen traer otros linajes de quienes
me acuerdo y de diferentes Colores, o
metales diferenciadas. pero como saue
todas las figuras y departiciones de
Armas suelen ser perfiladas de sable
que es la color de Marte. Planeta que los
antiguos llamauan Dios de las Batal
las la qual color llama el bulgo negro
y la atribuyen a onestidad y en el lo de
Armas significa fuerza. y en las otras
de Almenaches y de los Sarrieras dex
que

Bau. Bon.

que son perfiladas de goles, lo qual me
hacen sospechar que no deue ser sin
Obiteza. deseo saber de vos como sen
tis lo r Alc.r Lo he mirado muchas
veces en las Venezas de menestrales de esta
Cara de Benauente y siempre las he
visto con perfiles de goles y pensaua que
deuia ser inadvertencia como en otras
muchas Armas sus dueños suelen lo
meter, mudando y trastocando los
ques sin entender y como escrito con
tancia en tales perfiles dizen lo que me
parece salvo mejor juicio al qual y a las
Verdad me remito. y sospecho que por ex
celencia de ser estas Venezas las de la
Cruzada y mas estimadas ganar conocidas
entre todas las otras les dan estos perfiles
de goles y digomas. Como señor saueis en
las Armas ay cinco colores y dos metales

y en

Dialogo. Xvij.

Y en vna de estas Sete Maneras le
xeis leones. aunque de ninguna dellas
los ay, o almenos en España ni en
Italia ni en Francia ni Alemania
no sey lo que los aya ni tal lo goo de ser
a hombre, y assi veis otras figuras
que ocurriendo al Natural no se
conforman porque veis vn castillo ser
de oro azul y otro de oro y otro de plata
y vemos que los castillos son de tierra, Pie
dra, o ladrillo que todo es tierra y assi
las otras Armas todas se admiten
guardando las Colores Cinco y metales
dos que militan debaxo de sete pla
netas y han segun el stilo de Armas
diputadas para que Inviolablemente
sopena de expressa y notable falsedad
no se Atenotras Colores ni metal alguno
demas de las diputadas Colores y Metales

Ver

Bals. Quim.

Con todas siete maneras se admi-
ten Veneras y todas las otras figuras
de Armas. pero mas me satisfacen
aquellas figuras que en los escudos se
ponen, quanta mas conformidad tie-
nen con lo natural guardando como se
obra las colores y metales aprovados en
Armería. en la qual Materia ay mucho
que decir y en su lugar lo diremos. y
assi en nuestro proposito aunque vnos tra-
gan Veneras de oro otros de plata y
otros azules y de otras colores todas se
admiten guardando la regla septena-
ria que es dicho. pero las Veneras que
deven tener el principado y auerse por
mejores digo solo de mi protestacion
quellas Blancas deven ser preciosas y
en mas tenidas y quanto a superfi-
cies o razo que ouiere luego os dire.

Plinio

Prologo. XLIJ.

Plinio escriue en su natural
Historia que manera de pescado es la pur
pura de la qual procede aquella preciosa
color llamada purpura. y este pescado
es cierto genero de ostias o conchas que
en nuestro sermon castellano llamamos
Veneras. y este autor en el libro alegado
dice que ay purpura de color violado, o
morado y purpura roxa que es la color
del carmesi ansi parecer. y de las
colores la mas excelente y mas preciosa
es la purpura. Y assi por el consi
guiente pienso yo que estas Veneras
perfiladas de golas que traen pimenteles
son de especie de las de la purpura y no de las
comunes. y en Nicaragua algunas en mas
Indias en especial en la provincia de
Nicaragua de aquellas que el autor alega
do dice, que por de fuera tienen la cascara
blanquinosas y asperas y entre los

Indios

Plin. lib. 9. c. 36. y en adelante.

Plin. lib. 9. c. 39.

Ball.as Rum.s

Indios son muy Señores y quieren les
aquella asperezza Saen dellas Mani
llas redondas que se ponen los Som
braes de guerra sobre los codos metidas
en el braço las quales parezen Colora
das como de Carmesi y de la color
de aquella fruta preciosa de la purpura
(a las bocas, o en el cerro della) de
demas de tales de tales Veneras de
Candidissimo Blanco como Vna pella.
O en este caso no subiamos decirzos señ
quemi opinion es que las Veneras del
Vmaje y Armas de Pimenteles, o son
especie de las Veneras de la purpura y
fueron señaladas en este primor con
cedidas assi como las traen perfiladas de
oro de beneplacito del Principe que hizo
la merced de tal privilegio y si otra cosa
ay mero inquerido de algun cava
llero o señor de los de este Vmaje y ay

Dialogo XIIII.

Entre ellos quien la sabra decir,
que yo no he dexado de preguntarlo
a algunos gentiles hombres de quien me
he querido informar de algunas particu
laridades de sus escudos y Armas. Los
menos me sabrian decir
sino que asi estan en costumbre de tra
er sus Armas como las ves, o dicen una
novella que no llega camino de verdad
y fuera de proposito. y es V.S. quanto
a lo que toca al Conde Don Rodrigo Alon
so me parece que basta lo que esta dicho
en lo que toca a su persona y linaje y esta
do y herencia y vasallos y armas y
assi tenemos menos que decir en el
Dialogo de su hijo y sucessor Don Alonso
Ximenez el adelantado de Leon y quin
to Conde de Benavente y acertaremos
tiempo y rainglones diciendo la aqui
que

Bau. Dum

2. D. Alonso pimentel
5. Conde de Benauente
Dialogo. XV.

que persona que quey bien le ti al
gunas veces. ~ Alc. Don Alonso Pi
mentel 2.º deste nombre en Estacaua
Que adelantado de Leon y Conde de Be
nauente quinto. Segundo hijo de
Don Rodrigo Alonso 2.º deste nombre
Conde de Benauente. 4.º Que por la de las
paga muerte de Don Luis Pimentel
Marques de Villafranca su hermano
Mayor quedo Ue adelantado Don
Alonso esperando la sucesion deste esta
do el qual consiguio despues de los dos
del Conde Don Rodrigo Alonso su padre.
su Madre deste señor que Doña Maria
Pacheco hija del Marques de Villena
Maestre de Santiago Don Juan Pacheco
Que aquiere Conde de Mediana Estatura
gentil disposicion y muy gentil cara
llero e agraciado. Que casado con Doña
Ana de Herrera y Velasco hija de el
Condestable

Dialogo. Duq.

Condestable de Castilla Don Bernaldi
no de Velasco y de Ana Blanca de
Zerezeda Biesa de garcia de Herrera señor
de Pedraza y cigales su Unica heredera
y N.r yo auia oydo decir que primero
se auia desposado y aun casado por
muger secretamente y por amores
a Ana Ines de Mendoca Biesa de don
Pedro de Mendoca Conde de Monte
agudo. y M.r a mi se dixo y aun mu
chos lo tuuieron por cierto, mas parece
me que no quiso de Iguales casarse con
ella el conde aunque ouo una Biesa en
ella señora y N.r que quiero que
sepais que aunque el conde nego el
Matrimonio secreto que ella siempre
tubo por su muger y ansi creyo auer
sido Verdad que el conde se desposo con
ella siendo el Marques su hermano

Vno

Bas.

Rom.

Yo pensando suceder embaraços
Relaciones y otros dicen que el
Marques era Ya Muerto pero
en qualquiera tiempo que fuiesen: me
recia ser offendida ni escarnecida tal
Muger assi por quien era como por su
honda disposicion que fuerna de las
mas hermosas damas que oio en espa
ña en su tiempo. y despues que el conde
tomo a esta Señora que decis por
muger Bruno Bonadies con su hija
en casa de su padre y buelto tan ueras y da
dando tal Exemplo con su honestidad
vestida como religiosa y contando
ayunos que era tenida por santa persona
y all. todo esto es notorio, pero en su
Moneda como se dixo fue engañada del
Conde sobre palabra de Matrimonio
y aun da la hija se quedo olvidada del

porque

Dialogo. XLVI

Ruego este deseo de adquirir una
ciudad que es mucho en los Sumanos
por tener su casa Mayor ademas
de cuenta Vasallos Pecaro con Doña
Ana de Saavedra y Velazco como Sr.
y Doña Ines de Mendoza Sequero en
Posesion de Viviana y Barlada y el
Conde por de Alaya Conciencia. y el Sr.
Mas barlada me parece amigo que se pudo
el Conde llamar atendiendo a su
Conciencia y aun aun le vino tiempo
con las enfermedades que despues le sobre
vinieron con esta Mas riqueza, o aumen
tamiento de Estado porque en dexo a
Doña Ines: ninguno que catholico sea
debe tener envidia a tales grandezas
o aumentacion de Bienes temporales
que es oy Dios a quien todo es Manifiesto:
y Plega a el que con los trabajos que tubo

superior

Ball. Prim.

Su Alma pagarse effectos
como que comenzar a la paga como lo
dice San gregorio en sus Morales
Ella Biesa que el Conde su Buelo en esta señora
Dona Enriquez Bicon al Cr fhes
Vna muy genial señora, la qual casso
con Don Alonso de Azeuedo y Vlloa
Conde de Monterrey hijo de don diego
de azeuedo y que Matanon franceses
en sallas la Viesa año de 1496. años
y de Dona Francisca de Vlloa hija vnica
y heredera de Don Lope Sanchez de Vlloa
Conde de Monterrey que en fameda
de fuerzas del Conde Don Alonso Dé
menbel r. S. r. Muchas segun me
dixeron. y en especial fue publico que
de dolor de Ijada y estranguria stuvo
muchas veces para morir, y aun el año de
1519. le abrieron y le sacaron dos piedras
tamaños como grueras castañas y

S. grez. lib. 18. cap. 15.

stuvo

Diálogo. Xuj.

Cubo en semejo de dexar en ella
la Vida, y ante bivio muy apaso
nado. Dio en costumbre (o ya la
tenia) de vestirse cada dia dos o doce
Camisas limpias y era menester tener
siempre Sirgas de Sucias llenas de Cami
sas y no le bastavan, porque como se
Jabonavan cada dia Suzavan poco a poco
pues poco se podian Consumir, ni sudar
mudandolas tan amenudo, no teniendo
Mas de una ora, o dos cada Camisas
Vestida, o menos tiempo no devia ser esta
opinion, o costumbre sin causa. Y Yo
Yo hable con Carquitano, que fue amigo
mio y nos conocimos desde pajes y este
era el mas antiguo Criado y Hijo de pa
de que era Adelantado de Leon y de que
fue su Camarero siendo Conde. Preguntan
dole si era verdad como me avian
dicho

Jornad. Quinta

Dixo que el Conde se vestia tantas Camisas cada dia que era la causa, mas dixo que era Hernan Gerez que lo hacia el Conde por su gusto tiempo sin poner respecto alguno, sino que era muy limpio y bolgaua de aquello y que lo mas hacia de noche y deria vna el Camarero del Conde respondio como buen Criado y por dicho Hernan: porque el Criado fiel y Comedido no debe decir contra que su señor mal efe, ni hacer fermedad y traiciones secretos, y porque vos no le podiades sacar de pena: y ello demas dixo bien que era para tiempo mudar tantas Camisas, pues que el tiempo se passaua alli para passallo con menor pena alli Conuenia: y no creais que el Conde lo hacia de vicio sino que le era necessario aquello porque era algun alliuio para su dolencia grande. y esta segun Rodo a medicos

Natural

Rabyo XXIJ

Natural enfermedad es y muy
Como es por veces vista, ante
Mayor admiracion. Este señor fue
vno de los mas generosos Mancebos
mas dispuesto Caballero que es vi y mas
galan en la corte de los Reyes Catholicos
Don Fernando y Doña Isabel de gloriosa
Memoria, donde le vi del Val
Marques de Villafranca Don Diego Pe
nuel su hermano muchas veces bi
viendo el Conde Don Rodrigo Ponce
de Leon, y muerto tan tiernamente
el Marques que cayo con vna Varanda
que cayo de Cauesa en Palacio en Alcala de
Henares como es dho, y despues no buen
tiempo pocos años el Padre Heredo la casa
este señor Philipe segundo, que fue muy
vnico Prospero como vno de los mayores
Señores de Castilla (como en la Heroyca
Ora)

Bas. Gran.

Lra. Vino a España el Serenissimo
Rey Don Felipe año de 1506. y des-
embarcoe en galicia en el puerto de la
Coruña y de ese alli con la reyna su
Señora Muger que con sigo trujo fueron
a la Ciudad de Santiago: y con el Rey
Catholico Don Fernando quiera quedar
en Castilla y se conservaron 8 o 10
Reyes algunos grandes que siguieran la
opinion del Rey Don Fernando Houieron
sido perplexos suspendiendo su
determinacion hasta ver y bien conocer
por aquel parte deuian seguir pero como
este Conde Don Alonso era tan gran señor
y tan a parte su Casa y Estado y se fue
a galicia donde tiene muchos Vasallos
arrimeuse al Rey Don Felipe y a la
Reyna Doña Juana su natural señora
los demas grandes siaron a por su exemplo
hecieron

Dialogo Xuq.

Fueron lo mismo, porque el Conde con su casa y parientes bastaua a ponerles al pies en Valladolid. Pero dexemos esto a parte, que la grandeza de la casa es notoria y boluamos a la enfermedad que aunque otras veces se auia tenido (por tan vana la dexa sin cura) y por tenerlo dios assi ordenado para su penitencia padecio con ella sin aprouecharle esta Molestia de Camisas que era dicho sabia que dio el Anima a dios. y por que Malera eue que dirá que los naturales le apremiauan, porque si antes otros le auian tenido antes. Alex. es aquel que acaso y silla dictador de los Romanos segun dice Plinio en su natural Historia que biuio en Comiezon pios. y assimismo dice erasmo que el Rey herodes muzzo comido de piojos en vida, que es la mas fea y mas cruel

Enfermedad

Plin. lib. 7. Cap. 42.

Erasmo.

Ball.ª Prim.º

Ignacio.
Fran.co Petrarca.

Enfermedad que se puede pensar. Si
se leyeredes el Catalogo delos emperado
res hallareis que Arnolfo emperador In
currio en la mesma enfermedad de se
llan de las Carnes y infinita Molestia
de Piojos los quales le consumieron y Ma
taron y la mesma Determino a este conde
Don Alonso Ximenez el que teniendo
una Camisa vn dia, o poco mas tiempo
vestida luego crecia dellos y era tanta la
guerra y trauajo que auia en sufrir
que no se podia tener otro remedio mas
Expedito ni seguro que quitarsela y
meterse otra limpia con la qual sanaro
lo Mismo, y esto es lo que dicen que le
quito la Vida. y es Cosa es que
nunca se lo auia oido. y Alo pues yo
pienso que es muy posible auerle asi acae
cido al Conde pues de Silla se sabe que
ouo la muerte. O Gordo como bedho
el Suyo

Rálogo. Duy

El Russo Sempuedor Arnolfo
Saunen la cruzada de Santo Domingo
Ella Dessa española inventeno poco
tiempo ha lo mismo asu Sombre, segun
lo vi afirmar al Doctor Navarro My
dico singular que le vido padecer tal
enfermedad de quemuzio Comido de piojos.
Y NN. que diga: Erasmo lo que quiere
se que el alegas dice que era muerte
de los piojos de herodes se lee en los actos de
los Apostoles en el Cap. 12. y no dice que
Erodes muriese Comido de piojos sino. Confestim
percussit eum angelus dni: eo quod non dederet
honorem deo: & consumptus a vermibus expi
ravit. Y no lo entendezia por piojos sino
Gusanos y que de gusanos que Comie
rodes. Porque bien sabeis vos que el Ar
tonio de Nebrixa en su Vocabulario dices
Vermis. a. per Aguiano & Vermino. as. ua.

Por

a. actorum cap. 5 c. 12.

a. de Nebrixa

Estas Prem.

Pues tenea Comecon como de gusanos y por piojento, o piojoso dice pediculosus. a. um. y Alex yo tengo que quiso Erasmo dice que murio de piojos, que así se deve entender y que en dicion vermibus se deve entender por piojos. Item. Iterasmus in cõtione de misericordia dni. Mox ab angelo vindice percussus miserabilis ille de us pediculari morbo interijt cuo nõ alius vel fedior vel crudelior. Ballanis en las dicciones de la lengua griega y latinas de Ambrosio Calepino como proposito que dice. Pediculosus sive pediculosus quũ deducitur aper sive apediculus. cui est capitis vermis. & poco mas adelante dice assi. Pedicularis & hoc pediculare quod apedicules capitis vermes pertinet, vnde pedicularis morbus cuo corpus pediculis scatet. hoc morbo interijt Sylla Romanus civis. No disputemos sobre esta Materia pues que esta tan clara, que publico fue en

Erasmus in cõtione de misericordia dni parte prima.

Ambrosii Calepini P. ante. l.

España

Dialogo. XLIJ.

Ysabana que este señor Conde Mu
rcia como dedicho Comido bueno despues.
mas porque sois deuoto de Plinio quiero
acordaros lo que yo creo que aureis visto
en su historia Natural el qual dice assi.
Algunos Animales son engendrados de
la Ruuia en tierra. algunos en la Ma
dera ni solamente en aquello nacen pero
aun los Guanos y do quiera que ay
mucho humor. assimesmo dentro del
hombre nacen gusanos & Mignati. 1. culle
bra de 30 pies de luengo alguna vez
y mas en la carne y a muerta. Nacen aun
en la Cauera de los hombres biuos de la
qual sucedio a Silla dictador & alemeon
Poeta griego Muurieron. Asi en los an
aun las aues y Matan los faysanes sino
se limpian con el polio, ni creo que ay
Animal que tenga pelo exento de aquelle
mal

Bas. Rom.

Mal sino el Año q la ocasion todo
es de Pesar y Sr. que pues de
Santos doy noticia de semejante genero
de Muerte nos de Maravillar de la
Ventura o pecado del Conde Cautaro
que padeciesse la misma Muerte pares
nos a los demas. Parecerme que gran
Sacerdote q Vassallos acrecento Ha
cara de Bonauente con la de Herrera.
Mas si acrecento mayor fuera si
Este Señor Conde Don Alonso Herrera con
la Condesa su muger todo lo que rumoreo
Doña Blanca de Herrera Heno a la casa
del Condestable Don Bernardino de
Velasco su Padre, pero no fue a la casa
de Bonauente todo lo que tubo garcia
de Herrera su abuelo de la Condesa
Doña Ana aunque el Condestable
no dio, otros dicen en Doña Blanca
Sr. pues porque fue lo que ragon
auia

Relação XLIJ

Acaba para que la Condesa Doña Ana de Herrera perdiere el Otto de su Mayorazgo y se quedase parte de su Hacienda en la casa de Velasco y Allar saber por que porque el tiempo es la Patilla de los Estados. aueis de saber que en tanto que la Condesa Doña Ana Crecia su padre de Carlos segundo vez con la Illustrissima Señora Doña Juana de Aragon Hija del Catholico rey Don Fernando y ouo della una sola Hija que es la Dra Duquesa de Frias Doña Juliana de Aragon y Muerto el Condestable en casa la casa de Velasco su hermano Don Iñigo de Velasco señor de Berlanga y Carlos su hijo Don Pedro Fernandez de Velasco que agora es Condestable con su Madre la Dra señora Duquesa Doña Juliana de Aragon, y como la señora es mera

Heredo

Pzas. Prim.

El dho Rey creue que no le faltó
buena voluntad al abuelo para hze
darla y hauer podido acaua de Mayo, por
que se deuia quedar viendo de garcia de
Herrera, o parte dellos fueron Inuzi
quentos y que tales mrds han sucedi
dos en Corte por virtud de Mere
nocación fueron aplicados al fisco y
bienes dos alla Corona real de Castilla. y
como el Conde casso con la condesa doña
Ana de Herrera pedia todos los bienes de
Doña Blanca y defendia dos el Conde
table Don Iñigo de Velasco y sobre esto
ouo entre el y el Conde muchas diferen
cias y deuates y porqual quier vias
que ello fue se quedo parte de la hazienda
en la casa de Velasco y ouo grandes
litigios entre los señores Diuino la cosa
de Mrmnos que estando el Rey Catholi
co en la Ciudad de Logroño se desafiaron

y con

Dialogo. XXIJ.

Con sendas espadas y capas se salieron a matar el Condestable don Iniigo y aquel Conde a escusa secreta mente y oyo el Rey acuerdo dello y atajo el trance de las armas por la diligencia y prouimiento del Rey despues ouo concierto y asiento en el deuate de la manera que axe los concierto, y parieronse los vasallos en esta forma y quedaron parte dellos en la casa de Velasco assi como la villa de Pedraza y otros buenos lugares y lo restante tuuo y posee la casa de Mauente por auiendo el doze de la condesa doña Ana de Herrera y se ser dos cosas me satisfaze. la una como heredo don Iniigo de Velasco la condestablia de su hermano que es efecto anexo a ella y proueer el Rey a quien sirua.

Fiere

Ball.ª Quim.ª

Ffuere. y la otra es que me digais que Bso
Duo el Conde Don Alonso en la señora
condessa Doña Ana de Herrera. y al
y al fin en lo del officio el rey Catholi
co Solo grmd del al Condestable Don Diê
go, e aun caso que se le concedeziá para
despues de sus dias para el Bso Don Pedro
Fernandez de Velasco que al presente es
Condestable pues se auia de casar e casso
despues con la Illustrissima señora Do
quesa de Frias Doña Juliana de Aragon
nieta como es Bso del rey Catholico
quanto a lo demas de los bisos del
señor Conde y condessa de Benauen
te Sime bien Informado, ouieron
tres bisos y tres bisas. el mayor se lla
mo Don Rodrigo Alonso y que este mu
rio en edad de seis años y el segundo
se llamo Don Antonio Ximenez el

Dialogo. XLIX

Este sucedio en este estado que aora las tiene al presente (del qual en su dialogo particular hablaremos mas largamente) El tercero se llamo Don Pedro Ximentel y las hijas la mayor se dice Dona Blanca de Zuñiga y aquesta casso con Don Juan Manrique Marques de aguilar y la segunda Dona Maria de Silva que casso con Don Don Alvarez Osorio que agora es Marques de Astorga hijo sucessor del Marques de Astorga Don Alvar perez Osorio. y la tercera hija del Conde se llama Dona Catalina Ximenez que casso con Don Claudio de Quiñones Conde de Luna. y por de manera que yo lo e sabido entender segun vuestra relacion sacado en esta casa y estado de Benavente los Condes de Alc. mas ni menos satisfaccion

Vaffi

Bas. Prim.

Assi lo digo. El primero Don Juan Ximenez. El segundo Don Rodrigo Alonso. El tercero Don Alonso Ximenez. El quarto Don Rodrigo Alonso. de quien se comenzo nuevo zeuonamiento El quinto fue Don Alonso Ximenez. 2.º de tal nombre. El sexto era el conde Don Antonio Ximenez que al presente tiene esta casa y es muy valeroso Gran Señor. y de V.r en sus armas no ay que preguntar. pero la de la Condesa Doña Ana de Herrera es aun que se digan que es que esta se encorporo en esta casa y asi de esta se supone el Condestable Don Bernaldino de Velasco. y al C.r parece me que es justa cosa, aunque en esta casa y en la de Velasco no se suelen mezclar las armas de las Mugeres sino son ellas las herederas de la casa. pero el Conde Don Antonio puesto las tiene las de Ximenez y el

Armas de herrera

herrero

Dialogo. XXIJ.

Herrera Supadre Villasre en su cassa
principal de Valladolid que son de las mes
jores casas de grande. que que de Saber en España
y en su dialogo las ponemos. juntas y no en las
las Armas de Macarra Noble linaje de Berrem
Sondos Calderas de oro con cada tres faxas des
ble y cada Calderas Con seis Cauecas hiere
o Dragones las quatro Cauecas para fuera y
las dos Sande estar adentro y el Campo de
goles Vermesquino y de la misma color las
orla con trece. Calderas menores assi como
las de dentro del escudo con cada seis Cauecas
segun es otro. algunos quieren decir que las
Calderas desta orla Sande ser ocho, pero
Vemos lo Vsado con trece por orla. los de
mas no ponen las dhas vandas de sable. quan
to a las Armas de Macarra de Benavente
y Jumenell son como queda declarado de suso
se muestran aqui parentes y la orla trea
de los Castillos y leones solamente compete
al Senor de dhe estado y sus subcessores

y descendientes

Bald. Prim.

Vecindades del quarto Conde don Diego Alonso Ximenez como lo tengo dho. a V.S. Ay mas fortalezas de esta casa dellas que me aveis dho, porque pienso que tienen mas y no tanto vassallos como les aveis dado a ell. antes no les dado ni quitado ningunos, pero se dice esta ciencia y de muchas personas que de veinte y cinco años a esta parte todas las casas y rentas de Castilla han doblado y aumentado otro tanto como tenian y se que el año de 1519. años esta casa tenia de renta ordinaria xuj quentos y xuj C vassallos con estas fortalezas. Benavente. Porrillo. Mayorga. Tallavan. Serrejon. Arroyo del puerco. Castromocho. Sanabria. El bollo. Mill manta. y otras esta quince o diez eres fortalezas. y es suya Villalon y la torre de Mormojon y Cigales y estas dos Ulmas son de la casa de Zerena. y tiene esta casa muchos vassallos en Galicia como esta dho a V.S.

El Señor Don
Rodrigo Manrriq.e Arzo de Don Rodrigo Manrriques Maestre de Santiago
Bas.a Sim.a Cuenq.e 4. Ralogo. 1657

Rallego. cuj.

Ilustre Caballero Don Rodrigo Manzique hijo de Don Rodrigo Manzique Maestre de la Caballeria de S. Tiago.

Summa.

Moda. Yo Don Rodrigo Manzique Caballero de la orden Militar de Calatrava bien dispuesto galan en la corte de los reyes Catholicos que ganaron a granada Don fernando y Doña Isabel Gloriosa Memoria: y muy Reuerido de Damas puesto que los Caballeros de la orden son profesos y no se podrian casar. quien era por su genealogia. Alcaide. en los capitulos o Dialogos precedentes os dice que fue hijo del Maestre de Santiago Don Rodrigo

Manzique

Quinq.ª Bat.ª Rein.ª Rall. ruj.

El Marques Conde de Paredes, y de la
Condesa Doña Luisa de Castañeda
muger del dho Maestre, y bien dixiere
que no se podian casar por entonces los caua
lleros de la orden de Calatrava porque guar
dan la orden de San Benito y la cauesa
de los o su principal Conuento es el abadia
de Mozimundo en Francia y de ella
Siempre el Abbad que en Castilla tuuiere
en el Conuento de Calatrava donde los
caualleros de esta orden hacen profession
No obstante esso le vimos de que assado
y dexado aquel santo y conel de S
Santiago en los pechos a seruir a
Venus lo que quede amor todo esso lo
vieron que desde el tiempo del Rey
Don Sancho 3.º de este nombre en Castil
la que fundo esta orden de Calatrava
hasta el Año de 1540. no se casaron los
caualleros

Cuenta 9. Bau. Prim. Rab. 117

Caballeros deba orden. que tanto sa
que fuese esserrey Don Sancho, que
tambien eres que le llamaron el
Desedado. y alos effemeros anes fue
el qual muzio año de la natividad
de Christo de mill y cientos y sesenta
años. assi que pasaron alta que los Cava
lleros se casaron. 300. años: pero antes
que esta licencia general diese el Papa
Paulo 3.º ay muchos dias que el Ma
lado de Amor, Don Rodrigo de Ca
ballero y lezenuriés y Como el de
Santiago, y se casso con Doña Ana
de Castilla hija de Don Pedro de Castilla
(corregidor que fue de Toledo) y de Doña
Catalina Lara de la Vega (la qual an
tes que casase con el dho Don Pedro
avia sido muger de Don Luis de la Cerda
Conde de Medina Celi) y esta Doña
Ana

Cuenta 4.ª Pag.ª Dum.ª dia 1. ruy.º

Ora subesa estando casada con quien se
el Monrroy señor de
auia auido vn hijo que heredaua aquella
casa, y se descaso de su Marido
ouo diuorcio entre ellos y se casaron con el
dho Don Rodrigo Manrrique y
de manera que Don Rodrigo siendo
Religioso muchos años auia renun-
cio la orden de Calatraua: y estando
casada y con vn hijo de su primer
Marido renunció el Matrimonio
y hizo diuorcio y se casaron ella y
Don Rodrigo - bien me acuerdo yo de
oyr murmurar essa boda en españa,
especialmente toda la Villa y plega a
Dios que no fuese el Papa engañado en
essas dispensaciones. y alli mas plega
a Dios que los mismos dispensados no
se engañasen asi propios porque el
Papa las menos veces se engaña, sino

los

Cuenta 4. Bad. Dum. Real uij.

los que le piensan engañar. en fin
ello passo desta manera, y es no asi do
pocas veces vista entre cristianos: Pero
el Papa, en sus pores. Mire cada uno
como le informa, que el tiene cargo
de mirar por su alma que es su conciencia
conque carrie. r. ost. r. Veamos
essa señora erastica y don rodrigo
tenia mucho r. alli No tienen uno
poco segun quien ellos eran, pero sus
buenas voluntades, no les dexaua ha
zer el trauajo della pobreza, ni el
cansancio de las necesidades que con ella
andan, y falta de los bienes temporales
no se ha de temer se cayeses a quien el
que dice que a mucho agra el dinero adqui
rido con gran cuidado, y platon en su co
media (captiui) dice. aborrezco el
no quemuchas veces por cobricia de el

Cometen

Juuenal.

Plauto.

Quinq. 4. Bat. Prim. Dall. uq.

a Claudiano

Cometen los hombres Malbados. Y
Claudiano dice muy bien, que el que
desea siempre es Dolor-y oltro bien

a Marcial.

Como aquel dho Marcial que dice. que
la fortuna a muchos da mucho. pero a
ninguno quanto desea. y portanto
quadra al proposito de Don Rodrigo
Manrique y de la Sumuger Dona
Ana de Castilla lo que escrive Tullio

f. Cicero.

Cicero que dice que el rico no se ha
de conocer por el dinero que tiene en el
Caxa, sino por el contentamiento del
animo. y Ay que dexadlos decir
lo que quisieren, que os digo, que los
que por Amores se Casan me parece a mi
que son como los acuchillados, que Han
de fuerzas las heridas, no duelen, ni sien
ten el trauajo en que han incurrido,
hasta que se van Enfriando y llega
despues

Cumpl. 4. Pas. Prim. Dial. mj.

Despues la Sementiua, y las cuadas
manos, del Cirujano, y lo que peores
quedar mancos y contrechos y menos
hombres que primero. y por tanto se
dixo aquel prouerbio vulgar (y cierto)
que los que casan por Amores bien vi
da con dolores. en especial los que po co
tienen. llamo poco, segun la calidad
de las personas. que os parece a vos
que deue sentir vn Caualero generoso
siendose cargado de hijos (o que es o de hijas)
y que no ay posibilidad en casa de
sus Padres para los criar, quanto menos
para los casar y poner en el Sauio es
Manera de quien son, assi que es
tos y otros innumerables que se
podrian decir, no se sienten en las ben
das y ardores de Cupido, en aquel tiem
po que pelean los hombres con la sensualidad

Vos

Cuenta. 4. Bas. Prim. Hall. uij.

Los Dem. q acuchilla con su Señor
Denosso. aperito. dexemos esto, que
al Caso como dicen Aguilan nunca
le falta que Cacar. y alle ouo en
este ayuntamiento lo que agora os dire
que fue muy al proposito de Don Ro
drigo Sumuga, lo uno que ella fue
muy Valerosa y gran negocia dora
y vna lengua expertissima y de buena
gracia: y de grande habilidad & muy
solicita para criar sus hijos y allegarlos
alla casa real y lo segundo que el
Señor Arcobispo de Sevilla y Cardenal
Don Alonso Manrique hermano
de Don Rodrigo le ayudo y fauorecio
aunque enso quedo cuenta por la Heli
ana, o los dellos sobrinos: pero no les
faltaran otros deudos y aunque a mal
tenerlos para quien lo quisiese, por
que

Cuenta. 4. Bat. Prim. Rat. 24

que para dibertirse nunca faltan
mas ocasiones a los señores y a todos
los hombres que manera ni aparejo
para atesorar y guardar dinero. pero
en fin perezosa y bondad tubo don rodri
go de Mendoza mucrimiento. y se en
el Dialogo de sebrio gomez Manrrique
retrato del sexo y vida deste cavallero
y antes de esto donde se trato de la casa del
Duque de Mesara primero en la primera
Cuenta, quiera saber su inuencion que
que se lasso por amores razones que los
le entall dolencia y alg. fuerte que se
llame dolencia el amor, y don rodrigo
Ruiz muy enfermo de la passion pero sauia
de lo que dice su letra y su inuencion con
sobrada vezes que el sabia como enbar
te enamorado. en su vaiera no sabio por
que no medi ala sauer y mas memoria
alegoria aqui el generoso quiero por

heredad

Cuenca 4.ª Part.ª Prim.ª tit. 17.

Acordado. Otra cosa sobre el escudo de sus Armas En el Yelmo Baul de Ciento Cumbres asiento de Franco y el vuelo y dependencias dellas colores que son verdes los Bien y son Blancos Yellos y encarnados y Degoles y Sanguina color, y que el Castillo es en campo rroxo y el Leon en campo Candido. y estas mismas colores son las de Aragon y de Castilla y essos fueron los Caualleros desta Illustre genealogia por sus Castillos y Leones reales. Por principiarse el nombre desta senora en A. tiene sobre el yelmo Vn felon y en medio del vna piedra llamada Asfidos y encima della vna Cacolera con brasa de que salen llamas que van a dar en la piedra y se cadentan alla. porque me entendais este Intento y timbre de Don Rodrigo auis de entender que son Vidrios en sus Etimologias escriue que esta

Isid. Eth. lib. 16. cap. 11. Lemigeii gemis.

Cuenta 4.ª Pzas. Prim.ª Dal.ag.

La piedra Abeto es negra y ponderosa
de tanta de venas duras y escalentada del
fuego, siete dias sostiene la calor a este
proposito y queriendo significar Don
Rodrigo Manrrique de quantas
excelencia es la permanencia y fuerza
de la constancia de la calor y ardor de
su Amor dice assi.

Ó. La calor de mi deseo
nunca sin arder lazeo.

Y Don Rodrigo sabia como enamorado y quiere que entendamos que el
fuego de su Amor es fuerza para tanto
quanto el biuiere y assi redunda en
todo que ha dicho de la fuerza de su
Matrimonio. Cosa en la verdad rara
y notable y no pudieron decir que ni
en ella tuuan entendido estenarse
donde se acaua la adolecencia antes Doña

Ana

Cunqs. a. / Ball. Quint. dall. ruj.

Ma parana de los treinta años
Don Rodrigo de los quarenta. y Al.
acauemos con los Caualleros Manriq.
ques, de la quarta cunqs. que me
auuzado de otros dos, porque parremos
los demas. y Al. agarecomo Man
dareges con tanto que tres años Ramos
a Sablar en algunos Caualleros de Cordo
ua que no mezuen sey dluidados. y Al.
Jays tengo dho quanto aeso en otras
Quartes que aqui en estos dialogos no aten
demos a precedencias sino el que antes
Senos acordare de ere tratamos. los Ar
mas y timbre de Don Rodrigo Manriq.
es de la Manera que aqui Veis Patente
Conforme a lo que Ste dho.

842

Bas. Dum.

Marques. Rodrigo de Alba
Contador mayor de Castilla &c del Consejo
de los Catholicos Reyes Don Fernando
y Dª Isabel que ganaron
Granada y Napoles. Dialogo 4

Cuenta Dª 2ª

844

Quinqg.as Bas.as Prom.as Dat.ns

El Maestre señor Rodrigo de Ulloa Contador mayor de Castilla del Consejo de los reyes Catholicos Don Fernando y Doña Isabel que ganaron a granada y napoles.

Alcayde.

El Maestre. Rodrigo de Ulloa señor de las villas de Ramotta y Villa Franca Contador mayor de Castilla del Consejo de los Catholicos reyes Don Fernando y Doña Isabel de gloriosa memoria y muy acepto a sus personas reales y grande parte por su valerosa persona y pecho. Y de donde fue natural y de que linaje. y con quien casado y que enemigos y vasallos tubo. y quien fue su casa y Mayorazgo y que armas

son

Cumpl.s 2.s Bals Prim.s dall.ij.

Con las suias y que bos sabo este
Señor. y All.r todas estas cosas que
me preguntais funtas os la dire yo poco
a poco. aunque en mas palabras y si
alguna cosa de estas se me olbidare acor
dadmelo y tambien me dexo aquello
en que no satisfaciere tambien como
se requiere porque como sabes la me
moria de los hombres es de Mynable
cabeza. puesto que quanto preguntais
es y mpossible que vos no lo sepais pues
soys vieso Cortesano, y todo lo que vos
es muy notorio en Castilla. quanto
al primero Señor que era real de
toro y allinario, en vna noble casa de
Mayorazgo que le quedo a su hermano
Mayor juan de Ulloa. pero el se bere en
toro y alli tubo casa en la qual esta
Ulloa el Mayorazgo juan de Ulloa

tambien

Quinq.s 2.as Bats Parm.s Rall.s

Ambrosio bisbo casa en Valladolid
casso con Don Alonso de Castilla Ser
mano de Don Alonso de Castilla Señor
de Villavaquerin y hermana de Don
Pedro de Castilla Corregidor que fue de Tole
do y hermana del Señor Don Sancho
de Castilla Señor de Torrera de Valde
canas bisbo de Don Pedro de Castilla
obispo de Palencia nieto del Rey Don
Pedro. El qual Don Sancho fue ayo
del Serenissimo Principe Don Juan nr
Señor Vro y ouo en Rodrigo de Alba
en esta Señora tres bisos y quatro bisas
el Mayor de los quales se llamo Don
Juan de Alba que heredo su casa y
Mayorazgo y casso y casso con Doña Ma
ria de quiñones y de Toledo hermana del
Conde de Lerma Don Francisco de quiñones
bisa de Don Bernaldino de quiñones y de
Doña Isabel de Florio. la qual D.a

Maria

Quinqg.ª 2.ª Batª Prim.ª dial. uj.

Maria Maria Viuda (aunque moca
que fue casada primero con don Lorenzo
Suarez de Figueroa y Mendoza primo
genito del Conde de Coruña y no ouo
hijos en ella enviudo desde a poco tiempo
que casso y alli fue Madre a su segundo
Matrimonio del Sr. don Fr.co de Alba y ouo
en ella a don rodrigo de Alba 20 otros
hijos y hijas como se diza quando
se trate en su dialogo particular del Sr.
don Juan de Alba. El segundo hijo
de rodrigo de Alba fue don fernando
de Alba Caballero de la orden de santia
go y aquel me dixeron tenia sus ha
bitos que auia sido consumeto, pero
que despues le perdono el Emperador nro
Señor. El tercero hijo de rodrigo de Alba
fue Alexio Prior de Araena. de las
hijas de rodrigo de Alba la mayor se
llamo Dona Maria de Alba que fue
muy

Conde 2. Bot. Dum. dall. 24.

Alexo Valenzuela. la qual casso con
Don Diego Saumiento Primogenito del
Conde de Salinas Viso en la qual tu
vo tres hijos y quatro hijas el Marques
Don Diego Saumiento que al presente
es Conde de Salinas y de Ribadeo y una
hija que se llama Doña Ana Saumiento
que casso con D. Alonso de Aragon Conde
de Luna Zaragoza y todos los demas hijos
de Doña Maria de Ulloa y de Don
Diego Saumiento murieron de poca
edad excepto una hija que biue monja
que fue desposada con el Adelantado de
Castilla D. Semeio Monja. la se
gunda hija de Rodrigo de Ulloa se llamo
Doña Manuel que casso con Don Fran.
co Henriquez Marques de Alcañiz. la
tercera hija de Rodrigo de Ulloa se
llamo Doña Juana de Ulloa que casso con

Don

Quinqe. 2. Bas. Dom. Dallyj.

D. Don Pedro de Bazan Vizconde de Valduerna enbaqualoro de sus generales Armas la mayor dellas llamada Dona Maria de Bazan que heredo la casa de su padre y casso con Don Francisco de Zuniga e Avellaneda que es agora Conde de Miranda del Castañar y la otra se llama Dona Aldonza de Castilla como su abuela que casso con Don gomez de Benavides señor de Frenesta. la quarta hija de Rodrigo de Ulloa se llama Dona Catalina y casso con Don guierre de Fonseca Enbamis. toro buena casa de Mayorazgo hijo de Don Antonio de Fonseca obispo de Osma. assi que los hijos y hijas de Rodrigo de Ulloa y Dona Aldonza de Castilla su muger ha sido de gran linaje de hijos y nietos eximietos

todos

Quinqs. 7.as Bau.a Prim.s dall. 14.

Todos colocados en casas Ilustres
como mas largamente lo vereis en
sus particulares dialogos. quanto al
demas la renta de Rodrigo de Ulloa
que muba biuiendo por su grande
officio y priuanca y dexo a su hijo
Mayor Don Juan de Ulloa diez
o doce mill ducados de renta de patri
monio sobre vassallos efuros y otras
rentas y tambien le dexo renta a
Don Fernando su segundo hijo y dio
grandes dotes y casamientos a sus
hijas que como aueis oydo casaron
todas con señores y buenos Mayo
razgos y casas principales de Castilla.
Quanto a Vlloa aueis de saber que
uio del Consejo del Rey Don Henrique
3.o y del Rey Don Juan 2.o su hijo dos

Caualleros

Alonso 2.º Bab. Bom. Dialuj.

Caballeros Letrados Q. por su origen gal
legos llamados El Doctor Juan Alon
so de fonseca de quien procedio el Pa
triarca Don Alonso de fonseca Padre de
Don Diego de Azeuedo que Mataron
en Salras la Viesa los franceses año
de 1496. y tambien fue Padre del
dho Patriarca del Venerendissimo
Arzobispo de Toledo Don Alonso de
Fonseca que pocos años fallecio de
todos los Conocimos. al dho Patriarca
y sus hijos el Conde de Monterrey y
Don Alonso de azeuedo y fonseca que oy
viue es hijo del dho Don Diego de Azeuedo.
El otro Doctor se llamo el Doctor Peri
anez que fue Padre del dho Rodrigo de
Ulloa y de su hermano Mayor Juan de
Ulloa. esta casa Solar de Ulloa es
antiguo y principal de Caballeros en
Galicia

cuinge 2. Bas. Prim. dal. uq.

Galicia La causa deste Ilustre lina
je es la casa del Conde de Monterrey
cuio abuelo desde que agora los que
Don Iorge Sanches de Ulloa el qual tubo
una sola hija y heredera que se llamo
Doña Francisca de Ulloa la qual Do
ui Dama de la Reina Catholica Doña
Isabel y casso con el dho Don Diego
de ayeuedo y ouieron este Conde de
Monterrey que os tengo dicho y aquesta
casa es el orgen de los de Ulloa y tam
bien son ayeuedos y de noble y An
tiguo linaje y yo soy de
Vuestra opinion que estos Caualleros
Ulloas son nobles y la gran tiempo que
ha auido hombres señalados entre
ellos Pero de una cosa me maraui
lluo y es de los hermanos Juan Con
trario de opinion como Juan de Ulloa es

Rodrigo

Quinq.s 2.as Bau.as Rum.as Rall. ij.

Rodrigo de Vlloa su hermano. que A
Juan de Vlloa Segura Lapadre del Rey
de Portugal y Rodrigo de Vlloa Fa
del rey Reina Catholicos. y Al
pues nos Maravillen de esto quen
solo entre hermanos suele hauer esas
diferencias Mas aun entre Padre y hij
lo vemos ayer como suelen decir. bien
Vistes a Don Antonio Obispo de Camora
Comunero echo vn Satanas revol
viendo y escandalizando a toda Castil
la enbuelto en sangre y revo
luciendo los vecinos de Castilla y
Al fin fue hecha justicia dellen el
Castillo de Simancas, pues que su hermano
no Don diego Osorio Maestresala de la
Emperatriz fue vn Cauallero lleno de
Virtudes y Neto y christianissimo
y todas Bondades que se pueden ver en vn
buen

Jungs. 2ª Batª Dumª Rabuj.

Buen Caballero Stava en su persona.
bien conocistes a Juan de Padilla Capi
tan de los Comuneros Ved que fin
bieo degollado por Justicia e con nombre
de traydor a su rey y señor na
tural, que mirad que su padre Dero
lopez de Padilla biuia en este tiempo el
Gran de los Valerosos y bien Armados
Caballeros de toda Castilla e assi acaso
como Vn Santo aunque con gran
dolor del mal fin deste hijo. Assi que
no os maravilleis de cosas estremos aue
ziguado Stado que dixe. y sera assi
es Verdad y muy notorio que Ruy
Diego de Alba fue aficionadissimo
y cierto Real seruidor de los Reyes
Catholicos y Sabermano, grande y no
torio deseruidor, y quando muzio el
Rey Don Henrique 4º en Madrid Stava
la princesa

Cuing.g.2.a Bat. Num. 2 Rall. 4.

La Princesa xuana que fue despues Dona
Isabel en Segouia y el xrey don fer
nando en Aragon y xrodrigo de Ulloa
le Meno Camuesa a mar andar a segouia
y se ya nole Sentara Sabermas
no Juan de Ulloa que era Alcayde de
Toro el qual fue uno de los Caualleros
que se hallaron en quella a Alcaz por
Rey de Castilla al Rey don Alonso de
Portugal o en plaucia ense desposar
con su sobrina Dona Juana Sesa que decia
ser del xrey don Henrrique. 4.o Rall.
no ay duda que todo esto es Verdad
en opiniones estos hermanos eran tan
differentes como lo Blanco de lo negro,
o el dia de la noche, o el cielo de la tierra
en lo demas quitadas esas opiniones apar
te el Conuezido Juan de Ulloa y nego
cido al seruicio de los xreyes catholicos
buen Cauallero fue y muy hombre de bien

Bien

Cuenta 2. Bat. Prim. Rall. 4.º

Bien le pago la reina a Rodrigo de
Ulloa las Albricias de la nueua que
le Leuo de la muerte del Rey Don
Henrique, pues le hizo su contador ma
yor. = Alc.= yo quiero dexar de acor
daros quanto al linage de Ulloa aun
sea bueno. otras, que hallareis en la
Historia del Rey Donjuan 2.º del nom
bre en castilla que el año de mil y quinientos
XXV. hazien do el rey que el Infante
Don Henrique hermano Maestre de
Santiago Sandoua Jefe de Armas pa
ra traer conigo para yr a la corte al
Rey diziendo que no seria seguro, de
otra Manera fuesse, le embio el
Rey desde Valladolid dos procuradores
de Cortes a decir al Infante que no
fuesse aquel juramiento de gente
que sacaua y fuerza. Ruy Sanchez

Lopez

Ala rey D. Jn.º 2.º

Quinqag.ª 2.ª Bald.ª Prim.ª Rall.º

Zapatos Copero mayor del Rey que
era procurador de Madrid y otro
Caballero que era procurador de Toro
que se decia Diego garcia de Ulloa. Y
Constanzisma historia Gallardes que
el dho Rey le embió por su embaxa
dor al mismo Diego garcia de Ulloa
al Rey don Alonso de Aragon a les
Gaux Saux las equisas porque auia fho
Gender al dho Infante. de lo qual
se Infiere que este deuia ser Caualle
ro Sayo y Criado del Rey y principal
hombre en Toro y sospecho que fue Dare
dio de los Sayo dos. pero la verdad
que el solar de Ulloa es en galicia y el
Gauende mayor deste linaje es el
Conde de Monterrey. En tiempo del Rey
Don Henrique. 4.º fue lo que an dho el
Ulloa en galicia señor Principal

Silla del Rey don Henrique 4.º

Caueca

Cunyg.º 2.as Bat.º Quin.º Dall.º

Cauca de Estelinage. Cerdas Historia
del mismo rey Don Henrique 4.º
Hallarais que Rodrigo de Vlloa de quien
aqui se trata fue del Consejo suyo y
que despues que la Reina Doña Isabel
caso con el rey Don Fernando fue muy
acepto tirado y priuado y su Consejo
Mayor de Castilla y muy principal
Señor. pero porque veais que de mas lexos
tiempo son Vlloas Caualleros notables
en la Historia del rey Don Pedro Halla
reis que en la Battalla de Araujanas
donde fue venido Don Fernando de Castro
muerto Iuan Fernandez de Hinestrosa
que vencieron el Conde Don Henrique
y el Conde Don Sello y los aragoneses
alli fue Muerto Gonçalo Sanchez de
Vlloa Alferez Mayor de Don Fernando de
Castro

Alferez del Rey. D.P.º

Quinq.as 2.as Bas.as Quint.as dall.ej.

Castro. pues Ved si Bastiempo esto.
Fornando alo moderno y annuestro
tiempo y arrodrigo dellloa Contador
Mayor. Altiempo quelos reyes Cas
tellanos enuiaron enportugall afu
Esamaya laprincessa Dona Isauel
acasar conel Principe Don Alonso
hijo delRey Donjuan. 2.º dellportugall
enuiaron tres Señores alla acompañar
los quales fueron Dongomez Suarez de
Figueroa Conde de feria, y Donfrãy
Gloria obispo de Jaen. yrrodrigo de
Illoa Contador mayor. y otros muchos
Caualleros y el Conde y el obispo fueron
Consu Alteza hasta larraya deportu
gall y rrodrigo de Illoa la acompañó
hasta sea. Celebradas las bodas y fiestas
y gastomuy largamente y hizo plato
muchos

Cuenta 2.as Bar.s Rum.s Hall.ng

Mucho como señor Gasta que torno
alla Corte delos reyes catholicos. otra
cossa os dire notable. que los personeg
primeros. que se alearon en castilla por
la reina Doña Isabel fueron la
ciudad de Segouia por mano de Nlo
y el mo D. Andres de Cabrera que despues
fue el primero Marques de Moya
los segundos se alearon en la ciudad de
Toro los quales fue alear Doña A
Donca de castilla por auiso de su Mari
do rodrigo de Nlloa por fuerza
contra la voluntad de Juan de Nlloa
y sus parientes. no se si le satisfecho a
todas vuestras preguntas. señor Yo
quedo muy contento de todo quanto
aueis dicho y tengo duda en se la casa
del Conde de Montorrey la cauesa deste
linage noble de Nlloa Porque lope sanches
de Nlloa

Cuenta 2.ª Parte Cap.º 2.º fol. 24.

de Alba que se memoro de suso fue
el primero Conde de Monterrey y
este hallazen esta confirmacion
del privilegio de Toledo fecha por los
dichos Reyes Catholicos Don Fernando y
Doña Isabel año de 1480. en los
el qual nombra entre los otros señores
de Toledo que esta dicha confirmacion se
hallaron, que en este año de 1550. años
en que estamos ha sesenta años que
el avia en el linage de Alba y sus
ueca principal titulo de Conde. y Al.
en la historia del Rey Don Pedro se
escriue que en las vistas, que acordaron
que ouieue entre el dicho Rey y el Ins
fante Don Fernando Marques de Ar
tasa con cada cinquenta caualleros
en el campo y a cauallo para platicar,
o dar asiento en sus diferencias vno dellos

Vista del Rey D. Pº

Caualleros

Cauallero que alla se nombran el
gonçalo Sanchez de Vlloa, el qual
era de la parte de la Reyna y del In
fante e del conde Don henrique el
qual otros le llaman Don gonçalo sanchez
de Vlloa y dicen que fue vn muy
esforçado y valiente cauallero y en la
Batalla de Aranjuana donde fue ven
cido Don fernando de Castro el Muerto
juan fernandez de Aynestroza la qual
vencieron el dho conde Don henrique
y el conde don tello de los Aragones alli
fue muerto el dho Don gonçalo san
chez de Vlloa Alferez Mayor como
ya se dixo de suso que ha doçientos años
y mas que este era cauallero muy esfor
çado y se ve y perdime sus armas de
rodrigo de Vlloa y alli sus armas de
Vlloa

Cuarq.º 2.º Bas. Prim.º Tal.º

Ella muy conocidas & notorias
son en España. Son siete escaques
de oro y cada uno dellos dos faxas de
gules y sanguinas. de manera que
cada un escaque se aparta de cinco
partes o faxas las dos de gules y las tres
de oro. y el campo del escudo es azul
de oro. a sus por cuyo tiempo armadas armas
son y gayolas sacia, pero se entiende
o y nuencion, que pues son de tan sacio
linaje tan señalado, queremos que
sepamos todos y cada uno sobre el escudo
de poner un baul de azul de cinco
lumbres o ústas y el rollo y dependen
cias de oro y de gules y sanguina color
por timbre, o divisa sobre el yelmo
un Almiño, puesto el Cando
do. Por que como me por saber muy
acostumbrada

cuenta 2ª Ball. Dam. Rial. 4.

acostumbrada cosa es en nuestra España entre Caballeros y Señoras para
curas que la mencion comienze de
Nombre en la primera letra del nom
bre de la señora por quien se menci
onan, demas del atributo, o significa
cion de lo que quieren manifestar,
o publicar con essas divisas y guardando
esta orden el Catholico Rey don fer
nando trahia el yugo porque la prime
ra letra es. Y. por Isabel. y la reina
Catholica traia por divisa las flechas
que la primera letra es. F. por Fernan
do. y la serenissima Emperatriz
que en gloria esta trahia por divisa un
Caballero. que la primera letra es. C.
por Cesar. Assi de un señor Rodrigo de
Ulloa

Quinqg.º 2.º Bad.º Ram.º dial eq.º

Alba como enamorado de la
señora Doña Albonga de casti-
lla que la primera letra de su nombre
es A. ponia el Armiño y como señor
grave comparando a su señora la compara
a vn animal tan limpio de la ma-
nera que se suele pintar tal animal
y muy al natural. Vn animal
es que nunca le vi. y al. tampoco le
he oido decir Vbo, pero de sus pieles he
visto muchas que muestran ser peque-
ños animales cortos o baxos de piernas
redondos y cortos las orejas e blanqui-
sinos todos y la punta de la cola negra
los reyes passados de Napoles trahian por
empresa, o diuisa el Armiño con cierta
orden de Caualleria pendiente de vn
collar

Cuenta de Baño Para dar uy

Collar Horo Cassi zoleri al
Serenissimo Rey Federique y su hijo
el Excelente Duque de Calabria
y a algunos Señores Principales
Duques de aquel reino que eran de la or
den del Armino. Como son en granda
los Cavalleros de San Miguel y en
Ingalaterra los de la Jarretera y en la
Casa de Borgoña el Sauron de oro.
es la propriedad del Armino animal
tan limpio de su natural en tanto
Grado que se dexa morir o tomar
y no sve Macullado de Manillas
o suciedad alguna Tambien los Cazadores
experimentados los Cezian con todo
y cosas sucias alta la Saeta a tan
corto Seamino que se dexan tomar por no
ensuciar

Cuenta 2.ª Bals. Quint. Hall. y.

a Atravesar aquel circuyto de lodo
y cosas no limpias. Es a este pa-
posito de su limpieza dice este Señor
en su letra hablando con la señora Do
ña Albonça y con el Asunto de esta
Manera. El y Vuestra Condicion.
Enamirma cosa son. y S.S.r. galana
y Sonenciosa y muy encazeida es la
letra ami parecer. y Ms. que pare
mos aqui Despues Señores Contos
Otros Mayores. xxx.

-

Mil Novecientos
Ordrigo Corella Conde de
Cocentayna Q. Dialogo xlvj

Cumplo

Illustrissimo

D. Rodrigo Corella Conde de Cocentaina en el reyno de Valencia

Dialogo XLV.

Serenissimo

Yo tengo entendido Lauanio que es la Ciudad de Valencia del cielo una de las muy acompañadas de nobles Ciudadanos que ay en nuestra España de Señores y Caualleros de titulo y sin titulo bien heredados y de ricos Ciudadanos y de todas las maneras de gente Arteçanos que a una insigne y bien ordenada republica son necessarios y aun para poder proueer a otras Ciudades de Mas de ser la Ciudad rica en mi parecer.

Hasta

~~Cumaff~~ 2º Pas. Dem.

trato de la mar y de la tierra, y
la gente del mundo mas bien ataua
da y los hombres principales y casas
nobles biuen y se tratan en su casa y
y fuera dellas con tan ordenado exer
cicio de nobleza, que es otra segunda corte
por aquella republica. Acaba de
todo esso como lo decis y muchomas se
puede decir de las excelencias de Valen
cia, pero nosotros juntamos aqui para tra
tar de republicas sino de personas
particulares y generosas y Illustres
basta que podra decir Valencia que ella
sola nos podra dar para nuestro proposito
tres Duques y tres Marqueses, y tres
Condes y muchos Varones y Mayorad
gos que pongamos en el numero de los
Cloquios, pero aqui solo trato de
otros

Dialogo. XLV.

O Ellos sino dellos que yo eresto Y
Conocido y aessos pongo particular Dia
logo, nonobstante que se traygan A
consequencia sus ascendientes Y descen
dientes. ~ SS. ~ Mirad lo que
decis, que me parece que en Valencia no
ay tantos titulos como aueis dicho.
~ AC. acuerdaseos dellos presentes
y dellos que mas ocurrieren a mi esta
Memoria y veeis que antes seran
mas que menos. ~ SS. ~ porque
no me tengais en duda medeis siquie
ra los titulos que lo demas en sus uisla
ciones se diria mas copiosamente. ~ AC.
Los Consejeros de nombrados y son estos.
Duque de Segorbe. Duque de gandia. Du
que de Villahermosa. Marques de Denia
Marques de Ayora. Marques de Guadalete
y Almirante

Pbal. Prim.

Almirante de Valonia. Marques
de Lombayna. Conde de Olias. Conde
de Cocentayna. Conde de Albayda. Y
yo y vos auemos visto y conocido los
señores de todos estos estados y todos
estos estan en el reino de Valencia, y de
algunos auemos ya tratado, y de los
demas trataremos en su tiempo y
lugar, en esta primera Batalla o parte
y en la segunda y tercera. pareceis que
es verdad lo que dicho de estos titulos. y señores
Sepa cierto. quien es este señor Conde
de Cocentayna Don Rodrigo Corella. y alli
alli que no tengo entendido. los Corellas
son Caualleros y Solariegos de Valencia
desde que fue ganada. y señor. El Emme
tatuio Marineo Siculo dice que Muriò
en Valencia el Rey Don Jayme quando
gano

Siculo.

Dialogo. XIV.

gano los Moros a seis dias del
agosto año de la natividad de Christo
nuestro Saluador de 1276. años, en
otra parte dice el mismo autor que to
das las guerras e conquistas que tubo
y gano los acabo el año del señor de
mill y dozientos y quarenta y vnaños
y antes de esso auia ganado el Rey don
Jayme a Valencia, y aunque no conte
mos sino desde entonces aura en este
presente año en que estamos de 1550.
años. 309. años y mas que se gano Valen
cia, y que los Corella estan en ella co
mo vnos de los primeros conquistado
res segun los dezis, y es linda antiguedad
y de ser assi me parece ame pero por tal
vez fen los Corellas son nauarros y la
misma Villa de Corella en el reyno de
Nauarra

Bat.ª Prim.ª

Navarra lo dice. y fee dezir que entre los Caualleros señalados que la historia del Rey Dn Juan. 2.º nombra en la Concordia que huo entre el y el Rey Don Alonso de Arragon su primo (que ganó a Napoles) nombra a Ximen perez Corella en el año de Christo. 1437. asi que en el año ya dicho en que estamos de 1550. ha 113. años era principal Caualler o Ximen perez Corella y Interuenidor y Medianero para la paz entre los Reyes y es ydos y sey y no seria sin gran demerito de su persona y autoridad y al. y antes que se me vaya la memoria dotra parte os quiero contar vn notable esfuerco y gentileza de este Señor Siguiendo aqui tratando que le sucedio en Roma estando en seruicio del Papa Alexandre. 6.º y biuiendo el

Cond.e

Cel.ª del rey d. fu.º 2.º

Dialogo XLVI.

Conde de Cocentayna hermano deste
Don Rodrigo Borella Aquel conde
era casado con doña fabarda
hija segunda del adelantado de Murcia
Don Pedro faxardo en la qual nunca
ouo hijos, y alta causa Don rodrigo
aunque tenia alguna renta por las
que tenia no queria casar con
esperanza de hereder al conde su
hermano como le hereco. prestad
alo que os dire vn poco de atencion y mi
rad que dice la sagrada escriptura. Vuestro
espanto y temor sea sobre todos los ani
males de la tierra, y sobre todas las aues
del cielo en todas las cosas que se mue
uen en la tierra. Y Dixeal psalmis
ta David dice. Oia subiecisti sub pedibus
eius: oues y boues vniuersas: insuper y pecora
campi. Notad. Vndia el Rey y dicho
quiso ir a espaciar por aquella su huerta

que

gnes. 9. cap.

psall. 8.

141.

Bas Dum

que llaman Belueder que está
pegada al Sacro Pallacio y concurrio, o
sea de su Cubicularios (o Camareros)
y el Sumo pontifice y su sobrenamuy
hermosa hacanea Blanca, y aquellos
sus familiares mas aueptos apie apar
de su sanidad, y diriuziendo por la
Puerta y vino que alli ay: acaso se
auia soltado vn Leon muy grande y
Hezocissimo de vn Corral donde solia
estar cerrado y andaua por alli: y
y yendo el Papa entre vnos Parrales salio
al encuentro el Leon muy poderoso y
Hizo onor el Papa y los demas que se
venia para ellos desde acienpasos y los
Camareros, o Cubiculares no aten
dieron, y huyeron boluiendose para atras
amas que de paso por se poner en cobro,
el Papa quisiera hacer lo mismo.

Cacuerderos

Dialogo. XLV.

(acuerdeseos de las autoridades de suso)
Dom Rodrigo Orella quedo solo con el
Papa y le dixo Santo Padre no tomar
Ni bolbais la cara atras sino lemos
tras mi a vuestro paso, y luego se puso
delante del Papa tres o quatro passos
Don Rodrigo puesta su capa en el Braço
siniestro y su espada desnuda en la otra
Mano y procedio adelante hacia el
leon y el leon hacia el Don Rodrigo
del Papa: y quando hubieron a
quince o Veinte passos del leon, el once
Mean se apartó y les dexo el camino
y se metio por la Viña adelante:
y Don Alonso de los Camarero que
avian huydo, fueron luego los infan
tes de la guarda ordinaria del Papa
a ebuscar a la puerta y le hallaron, que
su santidad solo se venia con Don
Rodrigo

Bad. Prim.

Rodrigo Coella que venía delante del
dos otros passos con su espada desnuda en
la mano. & no le dio gana el Papa de
esperar segunda aunque ya estaua sin
alegro (pero no sin miedo) por el
qual se perseguien era Don Rodrigo
el Papallerio Mazzenta de la que
el abia entonces tenía por la Iglesia
Quieto que no tenía ordenes ni las qui
so tomar confiado de la fiandidad de
su Cunada la Condesa Dona Ca
lardo, y su hermano el Condemuerto sin
hijos y heredo la casa Don Rodrigo Coella
y siempre tubo y goco con autoridad apostolica
en sus dias de Mazzenta que el papallerio en
quantia de mas de dos mill ducados y su Con
do Patrimonio le valdria alta otros
mill que me dicen que tiene esta
casa con vasallos &c. por
cierto

Dialogo XIV.

Cierto Mario fue venturoso, y el Conde
mostro como es forçado y prudente y animoso
mo Cauallero de mucho valor y el Papa sesso
cortamente en no le dar a este vn Capelo o vn
buen estado. ALC. Tengo por cierto que el
se ordenara y quisiera ser del Santo Oficio
que fuera muy acrecentado y aun si el
Papa viuiera mas de lo que viuio, que en este
Señor siempre se le mostrara grato y reco
nocida sin señalado y perezgrino seruicio
SSN. que armas tiene este señor de
hombre, o de villa es la suia. ALC. las Ar
mas segun me informe en vn libro de Armas
alli vi que el Conde de Cocentayna tenia vn
escudo de plata de la argentea con dos Xeurones
de gules puestos en pal. 1. vno mas alto que el
otro. SSN. Como entiendo que cosa
es Xeuron. decido en Castellano que es vna
Cosa no se ni tampoco me satisface que digas
que libro de Armas al Conde de Cocentayna por
que podria ser que ouiese sido Conde de

Cocentayna

Libro de Armas.

Bad. Prim.

Cocentayna, otro que fue Corella, y tam
bien me duia el tiulo o inuencion del S.
Conde D. Rodrigo Corella de quien aqui se trata
y al. y en todo tenei razon. Y eu nos Poca
llo frances y muy Vsado en Armas y quiere
deir en ma lengua Castellana. triangulo
y tambien digo que el que escriuio es de ciudad
Reno deuir el apellido del Conde de Cocentayna
con gemias que no ha Saurd tal titulo sino
en el Mina se de Corella y yo ansi lo tengo y por
tanto pornemos las Armas aqui como son
declaradas con protestacion de no querer usar
de ninguna la Verdad ni que della tomos
satisfos antes que estos coloquios salgan a luz
pada que si otras fuesen las Armas seemmen
de tal ynaduertencia. quanto al tiembre so
bre escudo Vn Baul de Sornes de cinco Vi
tas o bues y el zrollo y de pendezuias de plata o
y de goles y sanguinas y sobre el Yelmo Vn
leon zeal de oro que tenga en la mano la tiara de el
Papa mirando la y otras letras digan Bel Veder
en memoria de el acaecimiento q. Vbad 10. como aqui
transparentes en aquel escudo ::-

886

R.

Omuy Mag.
Señor Ruy Diaz de Mendoza Fr. de Morm
Maestresalla de la Catholica xreyna D.a
Isabel de gloriosa Memoria
Bas.a Rum.a Quinqe.n 4. Rallego

888

Musica Amorosa

Magn.co D.r Ruy Diaz de Mendoza
Señor de Moron Maestresalla de la
Catholica reyna Doña Isabel
de gloriosa Memoria
Batalla prim.a cumpl.o 4.o dialogo 1

Alcayde

Ruy Diaz de Mendoza Señor de la
Villa de Moron Maestresalla de la
reyna Catholica Doña Isabel de glo
riosa Memoria, fue hermano del
Conde de Castro Don Alvaro de Mendoza
en el dialogo del qual dize lo que ocurrie
re a mi noticia pero como nos avemos
orgullhado en otras relaciones y la
natural costumbre que el contrario ocur
rio siempre sacemos dotras abiendo
siguen

Cuenta 4a Bal. Dom. dral. L.

Siguen las aves. O la memoria a
citada quemas pronta ~~Descuidada~~ descuidada
Ha y mas dispuesto Sentenciñ
ento y mas abenada Narrazion
Aque se pone en cuydado de Inque
rir y Comprehender lo que dessea Saber
no cesso, ni duermo buscando en Esta
Materias con oro y Plata Barquilla
desdichada Pluma puedan llegar a el
Pensamiento que os pueda Satisfazer a vos
Desengazarme ami, y Contentar a los
Lectores deste nuestros Coloquios dialo
gando. O Sino pudiere ser tan bastan
te que sin Murmuracion me dexen
alo menos Sera Sin complidamente
Como Sin Malicia, ni licencia yo supie
se Bacerlo. Con este Intento he topado
en un seno demis Memoriales para
que toca a este Cavallero y a los que
Mendocinos

Mendocinos se llaman vna sucesion
de Diego Furtado de Mendoza señor
de la Vriuera que son vnos lugares en
Alava que tiene el questamero que eze
que olgazeis de ello. Aunque de Men
dozas en el Capitulo del Conde de Castro
hermano deste señor muy diz & en el
del Duque del Infantadgo y en otras
Casas deste Illustre linaje hallareis mucho
escripto y aqui se hazen algo de lo dicho
en especial los sujetos de Diego Furtado
Mayorazgos clarificados y como los ten
gais mesmo entendidos. puesto que seria
possible olvidarseme algo en lo qual
desde agora inuoco el socorro de Dios
y vuestro pues que no ay Mayorazgo que
en semejantes casos no aya menester
vn bordon que le sostenga y mucho de esta
alta genealogia oyreis en el 5.º dialogo de

Don

Cuenta 4. Bad. Prim. fol. 1

Don Diego Lopez de Mendoza segundo
Duque del Infantazgo. Serenissima
Ca me causa memoria oyr duplicadas veces
Vna misma cosa de lo que no dessea
entender en especial declarandose
y aclarandose mejor las materias
antes essas repeticiones me enfadan
y son el pasto que no busco y estoy muy
bien con aquella autoridad y auiso que
Santiago en su Canonica nos da alos que
poco sauemos donde dice. Sit omnis homo
velox ad audiendum: & tardus ad loquen
dum. Y AHora esto que decis no lo dice
Santiago sino a todos. omnis homo. pero
pues decis que olgareis de oyr deueis sa
ber que Diego Sarrado de Mendoza, fue
vn Caualero heredado en Alava en los
vallos y muba hacienda y sucessa fue
vna de las principales y Antiguas en no
bleza de aquella tierra. fue señor de la

Ouiedo

S. Iacob en la Canonica. Cap. 1.

Cunqe. 4. Bad. Dém. Rab. L.

Primera que son unos lugares que en Alava
tiene el prestamero Ruy Diaz Barrada
tubo un hijo gentil Caballero que sucedio
en su casa de Mayorazgo y que tal que
el Rey Dn. Juan primero de tal nom
bre en Castilla pedio por ayo al serení
simo Prince Dn. Henrrique (que despues
fue Rey de Castilla y se llamo Dn. Hen
rrique 3.º de tal nombre) porque supe
sima y bandidad era tal que conve
nia para criar y doctrinar a tan alto
sucessor en los reinos de Castilla y de
Leon. y este ayo llamado Juan Barra
da pesse pesadumbre de Almacan de gor
mas y Moron por el dho Rey Dn. Hen
rrique 3.º año de 1395. y Juan Barra
da tubo cinco hijos varones y en los qua
tro dexo quatro Mayorazgos y Casas y
el quinto llamado Rodrigo de Mendoza

Fue

Quinqas. de Sant Gremo. Dial. 1.

fue Oando Burgos. de lo quatro
Mayorazgos fueron Pero gonzalez de
Mendoza en quien quedo la casa porque
era segundo genito. El segundo fue
Juan Surrado Señor de Moron Mayor
domo mayor del rey Don Juan. 2.º El
tercero fue Diego Surrado Señor de Canete
El quarto fue Lope de Mendoza en quien
quedo la Ribera (que fue casa de su pa
dre y abuelo) Y quiero agora Dar
articulazicando con cada una de estas
quatro casas, porque en lo que a delante se
tocare a alguna destas casas lo remitas
mos alla por abreuiar y no pasarnos
a dar acta relacion duplicada. Dexe
mos aparte a rodrigo de Mendoza
Grande de Burgos. quanto al Bisnieto
rigo que de diego Surrado Señor de la
Ribera fue Bisnieto Juan Surrado Mayo

Cuyo Bisnieto

Cunqos. 4. Bas. Prim. Dal. L.

Vno Bisp mayor fue q. Supimos ge
nito pero gonzales de Mendoca Padre
de Pedro de Mendoca Señor de Almacan
Debe fue Bisp Pedro de Mendoca que casso
quatro veces y tubo muchos Bispos el mayor
de los quales fue Don Pedro el gordo que
sucedio en la casa de Almacan y este
el Rey catholico Don fernando .5. de tal
nombre le dio titulo de Conde de Monte
agudo (en el cerro de Burgos) de este
Bisp Mayor Don Juan de Mendoca que
Esperaua sucedera Don Juan y Abad,
el qual fue desposado con Doña Luisa
Enriquez Bisa del Señor Don Henrrq.
Henrriquez tio del Rey catholico y
Muerio desaziadamente que cayo con el
en Caballo cayendo la vna Liebre
y muerio de esa caysda dexando Doña
Luisa Henrriquez casso con Don
Pedro

Cuarta 4.ª Bat.ª Prim.ª Hal.ª

Pedro Fernandez de Cordoua Primero Marques que fue despues de Priego. y de muerte de Don Juan de Mendoca despues de los dias del Conde de Monteagudo su Padre sucedio en Macara el segundo Conde de Monteagudo Don Antonio de Mendoca. el Segundo hijo del Conde Primero fue Don Alonso de Mendoca que casso con Doña Juana de la Cerda hija de

fue assimismo hija del Conde Don Pedro el Gordo Doña Ines de Mendoca que pretendia ser Condesa de Benavente y realmente en la qual tuvo vna hija el Conde Don Alonso Pimentel que fue Condesa de Monterrey. otra hija del dho Conde Don Pedro casso con Don Rodrigo de Mendoca Señor de Moron hijo del dho Marques segun principalmte

aqui

Quinge 4as Doll. Quin. Rall. L.

Aqui tratando de otra hija del
dho Conde Don Pedro casso con Don
Juan de Palafox Señor de Barcelas
en aragon. y otra hija con Alvaro de
Luna Señor de Cornego. E otra hija
del dho Conde Don Pedro llamada D.
Catalina de Mendoza casso con Don
Luis Zuzado de Mendoza segundo
Marques de Mondefar. y otras hijas
tubo el dho Conde que fueron Monjas. El
Conde segundo de Monteagudo Don
Antonio de Mendoza casso con Doña Jua
na de Mendoza hermana del dho Don
Luis Marques de Mondefar. y de este
Matrimonio ouo el Conde Don Antonio
arzobispo mayor Don Juan de Mendoza terce
ro Conde de Monteagudo que casso con
Doña Juana hija de Don
gonzalo

Cuenta 4.ª Bad.ª Num.º 1.

gonzalo Zapata señor de Casarrubios.
Tuvo otros hijos el Conde Don Antonio
que fueron Don Gregorio, Don Antonio
Doña Catalina que casso con Don gonzalo
Zapata hijo del dho Don gonzalo Zapata
señor de Casarrubios y su heredero.
Muerta la condesa primera muger del
2.º Conde Don Antonio de Mendoza se
casso con Doña Isabel de Porras Zamora
de la emperatriz muchacha (de glorioso
Memoria) hija del Comendador Ledes
ma hermano de Juan de Porras el
Recto Caballero principal en Zamora.
Muerta la condesa Doña Isabel
se casso el Conde Don Antonio cater
cera vez con Doña de Vega hija
de Fernando de Vega señor de grajal
Comendador Mayor de Castilla. de estas
tres mugeres tuvo hijos el dho Conde
Don

Cuarto Baro. Prim. Rad. L.

Don Antonio de Mendoza. Dexo
de Deuizos otros hermanos del Conde
Primero Don Pedro el gordo assicomo
Don Juan de Mendoza que casso en Navarra
con Mamuger generosa generosa cuyas
Ghelodorsa y bonnel lugares en la costa
de Sebro y auido en ella a Don Juan de
Mendoza Sebiso que casso en Zudella con
Lisa del Alcayde pedro Barney el tuerto.
Casso el dho Don Juan el Viejo segun
da vez en Burgos con una gentil dama
del linaje de Saamiento y Lamatto
en la dhaldorsa. otros ~~dos~~ hermanos
transuersales no hauen alcanso que en las
Casa de Almacan dan dichos los Herodes
los Sucesores y aunque dizia dezia sito auer
notado que en el primero segundo Conde
Concuarieron siete Mugeres Sellada

Sfacundas

Cuerpo 4.º Grado. Prim.º Rad. L.

Fundas del ser Parientes en
Helmase para el Conde de Mon
teagudo. S.N. Vengamos al segun
do Mayorazgo de diego Surrado de la Ri
uera.

N.C. Ruchis de Juan Surrado ayo del
Rey Don henrrique. 3.º & segundo hijo
Juan Surrado Señor de Mozon Mayor
domo mayor del serenissimo Rey Don
Juan. 2.º que fue Padre de Ruy diaz de Men
doca Mayordomo mayor de mismo Rey
al quall hizo Conde de Castro Xerez. He
redo los hijos varones que aqui quadran
y hacen amuestro Proposito para hacerse
el mayor dellos fue Aluaro de Mendoca
que casso con Dona Juana de la cerda
fue el Primero Conde de Castro en la quall
uno al Conde Don Rodrigo de Mendoca que
fue Rico en su casa y casso con Dona Ma
Manrrique

Manrique Señora de Villacopeque
y Cordonilla en la qual uno al tercero con
de de castro que y tiene hacasa lla
mado Don Aluaro como su abuelo. Fue
Germano assimismo del 2.º Conde Don
Rodrigo, Don Luis de la cerda que casso
en Aragon con Doña Juana de Rocaberti
muger avia Genezora. El qual Don
Luis y la señora biuen al presente
en la Villa de Moncon de Aragon. Lo
que aqui hauemos al proposito es que el
segundo hijo de Aurdias Mayordo
mo fue este señor Aurdias de quien aqui
tratamos Germano del 2.do Conde de castro
Aluaro de Mendoza y este le dio el
Padre el Mayorazgo de la Villa de Mo
xon y este fue muy noble Caualler y muy
Valiente y exercitado en las armas
quando tubo edad para ellas. Y quando fue
anciano

Quinqs 4. Bas. Quinds Real L.

Aviendo fhe demuy autorida el
principal Maestresala de la reyna
Catholica Doña Isabel y muy
quisto y estimado de su alteza y fue
persona de vn aspecto grave y reve
rencial y digna de ser acatada casose con
Doña en la qual duo
asu Sijo mayor Don de Men
doca el qual Mataron los Moros en la
Vega de granada a cuia de lo qual de
quien de los dias de su dias sucedio en esta
casa su segundo Sijo Don Rodrigo de Men
doca que fue vn virtuoso modesto y muy
inteligente Cavallero que casso con D.
de Mendoca Sijsa del primero Conde de
Monteagudo en la qual tuvo a su hijo ma
yor Don Rodrigo de Mendoca que sucedio
en esta casa y otros Sijos. El tercero Sijo
de dho su dias Maestresala fue
Don

Cuenta 4.ª Ysab. Prim.ª fol. L.

Don Juan de Mendoza el qual fue
muy gentil Caballero y este casso con
Doña Beatriz Sarmiento condesa
de Ribadavia Hija segunda de Don
Sarmiento Conde de Ri
vadavia y adelantado de Galicia el qual
tubo dos Hijos y la mayor dellas casso
con Don Henrrique Henrriquez hermano
del Almirante de Castilla Don
Enrrique Henrriquez 2.º y dicho el tito
lo de adelantado de Galicia el qual la
muger Muxieron sin haver Hijos el
sucesso el adelantamiento y el con
dado de Ribadavia despues que el
Dho Conde muerto entrada su segun
da Hija Doña Beatriz muger de Don
Juan de Mendoza. el qual Don Ru
dero en ella a Don Diego de Mendoza el
Sarmiento

Ceuinqe.ta. Ibas. Quim.as dial. 1.

Casamiento adelantado de Gabriela Sueiro en el dho Condado de Rivadavia con Doña de Castro y Osorio Hija de Don Dnes de Portugal Conde de Lemos. y de su muger la Condesa de Lemos Doña Beatriz Osorio y otros hijos del dho Don Pe. de Mendoza enlazada con Doña Aguera su muger y en especial que su hija Doña Maria de Mendoza que casso con el bien afortunado Francisco de los Cobos Secretario del Consejo Secreto de el Emperador nuestro señor y adelantado de Cazorla y Contador mayor de Castilla cuyo hijo fue Don Diego de los Cobos Marques de Camarasa. y Doña Maria de Mendoza que casso con Don Gonzalo Fernandez nieto de

Sueiro

Cuenta 4.ª Bat.ª Perm.ª Fol. L

Sucesor en Macarena del Gran Capitan Duque de Terranova y de Sesa Marques de Santangel y sucesor heredero assimismo de la Casa y Estado del Conde de Cabra y que esta Señora Genieta del dho xiuidrah Maestresalla y Sisa de su. S.º bisp Don Juan de Mendoza y de la dha Condesa de xiuadauia Doña Beatriz Juramento como mas largamente se dize en la Tercera Batalla donde trataza del dho Comendador mayor Lopez y aquesto me parece que basta quanto a la sucesion y casa de Moron y del Maestresalla xiuidrah de Mendoza. Paremos al tercero Mayorazgo de Pedro Burgado ayo del Rey D. Henrique S.º

RSN. Muchomeva satisfaziendo

Esta

Quinq.as 4.as Bad.as Prim.as Rall. L.

Esta Vuestra Relacion de los Caballeros Mendocinos. y al quanto al 3.o Mayorazgo digo que diego Bustado de Mendoza señor de la Riveda que fue padre de Juan Burado ayo del Rey Don henrrique 3.o que fue padre de diego Burado señor de Canete su 3.o hijo. y fue diego Burado fue padre de Juan Burado y de lope de mendoza y de Doña Juana de Mendoza muger de gomez Manrrique corregidor que fue de Toledo. laqual despues que enbiudo fue ayo guarda mayor de sus damas la Catholica reina Doña Isabel. por que fue una gran Matrona y de gran honestidad y buen exemplo la dicha Doña Juana de Mendoza y eran en su Custodia las mas principales y generosas

Damas

Cuenta 8 Bas. Primera Hal. 6.

Damas de España. Dos hermanas
desta Señora sucedió a su padre en el
estado y fue señor de Cañete casó
con Doña y ouo al
señor honorato de Mendoza que sucedió
en su casa y casó con Doña Francisca
de Silua hermana de Don Iuan de Ri
uera señor de Monte mayor de la qual
y de Honorato fue hijo Diego Suarez de
Mendoza. que casó con Doña Isabel
de Bouadilla hija de los primeros Mar
queses de Moya Don Andres de Cabreras
y Doña Beatriz de Bouadilla en la qual
Doña Isabel ouo al dho Diego Suarez
de señor de Cañete a su hijo mayor
Don Iuanado que sucedio en este estado
y a Don Francisco de Bouadilla obispo
de Coria y Arcediano de Toledo y
Cardenal

Cuenta 4.ª Part. Num.º de fol. 2.

Cardenal del titulo de
Jouo a Dona Francisca de Silua ma
yor de Don Luis Caso de la Vega
de Castilla y otros hijos y hijas tuuieron
el dho Diego Suarez y Dona Isabel
de Bonadilla su muger despues de la
muerte de la qual no se quiso casar
mas aunque tenia edad para ello.
Tambien tubo Diego Suarez otros
dos hermanos menores que el. el uno
llamado Rodrigo Manrrique Comenda
dor de Calatrea de la orden de Alcanta
ra y el otro se llamo Perogonzalez de
Mendoza Mayordomo mayor que fue
de la Serenissima Emperatriz Dona
Isabel nuestra Señora de gloriosa
Memoria. al dho Diego Suarez de Men
doza estando tuido el dho Emperador
Rey

Muy Sr. Mio. Pedo. Pedro de Ll. L.

Rey Don Carlos mi muy señor Mar
ques de Canete y de su consejo secreto
y del Estado, y fue muy gentil Caualler
o muy prudente y despues de bio de
Visorrey del Reino de Navarra. Don
de reeridio algunos años y sirvio muy
bien a Cesar. Despues de los dias del Sr.
Marques primero de Canete sucedio el
segundo Marques y fue mayor suyo
Don Luzado de Mendoza en esta casa
y fue gentil Caualler y muy atuiado
y sauio y del Palacio y bien dispuesto,
excepto que es boquinete, o boquiruerto,
con el un Carrillo mas grueso el Roque
el otro, nondestante la qual fealdad
se que le prouein natura, no le falto gen
el entendimiento y bondad y otras
buenas partes con muy gentil mienta

Vasallos

Mungas 4. Bas. Prim. Hall. L.

Hasiallos en el Obispado de Cuenca y
casso con Doña Maria Magdalena Man
zanique hija del Conde de Aguilar Don
Guierre Fernandez Manzanique y de su
muger la Condesa Doña Maria de
Luna. la qual llamadze del 2do Mar
ques Don Ysuzado de Mendoza Gran
dezas hijas de 2os hermanos, la prim.
Marquesa de Villoya Doña Beatriz
abuella del 2do Don Ysuzado. y Doña
Isabel muger de Don Ruiz de Luna
Señor de Quenzedueña Capitan de los
Comunos de la cava real abuela de la
2da Marquesa Doña Maria Magdale
na Manzanique. assi que estos Marqueses
segundos de Cañete son primos segun
dos hijos de primas hijas de hermanas por
sus Madres y a mi me parece que basta para

Ello

Esta tercera casa y mayorazgo.

Quanto al quarto Mayorazgo de los
Nietos de Diego Zurrado de Mendoca y
de la Ribera. Digo que de su hijo Juan
Zurrado hijo del Rey Don Enrrique 3.º
fue quarto hijo Lope de Mendoca a quien
quedo la riqueza, que fue padre de Pedro
Mendoca el prestamero de Vizcaya
cuyo hijo fue Juan Zurrado el Pres-
tamero al qual sucedio su hijo assi
llamado Juan Zurrado Aprestamero
Padre que fue del prestamero Ruy Zur-
rado de Mendoca al qual sucedio
Don Alvaro de Mendoca el prestame-
ro mayor de Vizcaya señor de la casa de
riqueza Conde de Orgaz que casso con Dona
Maria de Ximoxas señora de Santa Cruz y
de Campeco Dancohana y otras pueb-
los

Cumplido. 4. Bas. Prim. Dict. L.

como el Don Aluaro es conde de Orgaz = Alc.r porque siendo efe
tado Dorquel prestamero Juan sus
tado su abuelo fue casado con Serma
na de Don Fernan de Guzman señor
de Santa Olalla e Orgaz. e del Don Fe
nan quedo Por hijo Don Aluar perez
de Guzman Primero Conde de Orgaz
que se caso y ouo vna hija incapa
z mentecapta y muzio el Conde
y asi el derecho al hijo y nieto
de su muger del prestamero Juan sus
tado fue del de Conde de Orgaz Pari
ean juntado estos dos casas de Orgaz
y del prestamero y su sucesor que al
tiene al presente se llama Don Aluaro
Fernando de Mendoza y Guzman. con
que me parece que se cumplido con vos
Con el

Quinqg.s 2.s Bals. Dxem.s Reals. L.

Yo el lector mi promessa, aunque
será possible saver olvidado al
gunos transversales en aquellas que
no casas Mendocinas. pero los princip
les dellas por sus linias derechas pare
me que stan algo mejor que en otras
partes donde esta Materia auemos
tratado y sómas lo quisieredes beneficiar
, tomad por si cada ramo destos
quatro Mayorazgos y entendereis es
mejor para añadir, o menguar lo que
conuenga, que yo no e alcançado mas
de lo que tengo dho. y en ello esta
todo muy bien dicho y entendimes
por que salta aqui por donde van estas
linias Mendocinas. & sus armas cuyas
que seran las de Mendocinos como las
las dixeres en el dialogo 42. de las

Primera

Quinq.s 4.s Bas. Dum. Mall. 6.

Primera Quinq.s de la primera Bas
Halla que es vn escudo partido en pal,
y en la parte derecha la vanda verde
y el filada de oro en campo de gules
y el sanguino y la otra mitad del
escudo del mismo color de gules
con tres Panelas blancas y el langen
tes y vna cadena de oro por ella
interior. y el mismo traera el Cor
de de Calto Don Alvaro de Mendoca
hermano Mayor del dho señor Dui
dias el Maestre a la pero decidme que
arenas o vassallos tiene esta casa
y su nombre, o denuesa. y el Cor y los
Mes preguntados a diuersas personas
que lo podran mas bien saber y de los
quemas entendido es que tenia de
arenas en la darmana Salta mill
Ducados

Cuenta 4.a Bas.a Prim.a d'all. L.

Deuda de renta poco mas o menos
Q. basta. Vassallos pero en las
tasaciones todas las veces que les da
nombre por lo que no cosen sazer las
se engañaza el que absoluamente
dexeze tanto tiene. Pero lo sale
poco al caso. Seos decia que segun el
lugar que tenian las cosas de muy dial
y su autoridad en la voluntad de la
reina Catholica que como criado An
tiguo de su casa en all se seruia del,
mas ordenaziamente que de otro alguno
asumeza, que si el fuera, otro hombre
ordenerido que el dexara mal
hazienda. en la qual fue algo desordeno
gno nado Imperiuno. Seruia sin
cera. fue muy deuoto Cristiano y
muy limosnero y a algunas veces
pedia

Cuenq.ta Ba.s Sum.s dal. 1

Pedia, o suplicava alguna cosa alla
Reina, o al Rey, no era para si sino
para pobres y otros terceros que el
sabia que podian poco. o para algun
hospital, o para casar algunas donce
llas pobres. Con fin el era tenido por
Varon de Dios y asi lo fue Don Ro
drigo Salsis y Luego en su casa. Y
segun lo supe de Caballeros Ancia
nos que Muy dias muy dictado Sombre
de Alma y Valiente Caballero
Mas derecho no Pastelero, ni Vano
presumptuoso, sino sabiendo mas que
Viviendo pouo bien su Profession en
el arte Militar todas las veces que
Convino y el tiempo dio oportunidad
para ello. Y. y oleri y
Conoci muy bien y muchos anos en la
Corte

cuinqo. 2. Bau. Gem. dat. L.

Cabe en seruicio de la reina
Catolica aquien seruia de Maestre
sala. Es era muy llamado y acatado
señor por su sangre y autoridad
y tengo bien entendida su ilustre pro
sapia quenia de dexarles su
Nombre y Inuencion. y el Cabre
Escudo de sus Armas trahia vn Sel
mo Bauel de tres auiesto de cinco
Cumbres de Azullo y degendencias de
oro y verdes y por cimera sobre todo traia
vn circuito de Candelas Blancas encen
didas y de enmedio dellas salia vna
vela o cirio mas grueso y mas alto que
todas las otras Cumbres demas luz y axes
plandor de la letra sucia dicia de la manera.

La Vida de nuestras Vidas
notan estas encendidas

Son

Cuma 8.ª 4.ª Ball.ª Prim.ª Rel. L.

Es mas alli menester decirme para que yo entienda esas Illuminarias o invencion del señor Saurdia de Mendoca. Al Sampow la entendiera yo Anomelo dixera Un Caido antiguo Sirio que me certifico que en este Cavallero Devotissimo de Ma.ª Santissima de la purificacion. A proposito de lo que me acuerdo que trae Innocencio extra de purificatione post partu. Licet Secundum legem Moysaicam certis diebus determinati fuerint quibus Mulieres post partum templi cessaret ingressu. Dice assi puesto que segun la ley Mosaica fueren determinados ciertos dias en los quales las mugeres despues del parto no entrasen al templo. non obstante esso, porque aquella ley fue dada por Moysen, que ouiese de tener quanto a las cosas Ceremoniales hasta el tiempo de la gracia y llegada es llegado por Xpo. nos

Innocentio extra de purif. post partu. Cap. 1.

responsemos

respondemos a tu demanda que fues
ferenida la sombra de Mahey es ilustra
da la verdad del euangelio. Sellas mu
geres despues del parto quisieren entrar en
la Iglesia a dar gracias a Dios no pecan ni
se deuen negar la entrada a la yglesia. &
si quisieren aun abstenerse bien por reuere
cia de la casa de Dios no reprouamos su
deuocion. Esto se confirma en la quinta de
tencion en el decreto. en el Capitulo cum cuiza
Nos no os tengo yo por Canonisa: ni
yo lo soy ni alguno santo bien pero assi lo
hallaris escripto en el Sermon. 42. de el
Reuerendo padre fray Roberto de la orden de los
frayres menores obispo de Aquino Picaris
del reino de Napoles en aquel su libro
intitulado espejo de la fee. & aqui de lo
que es dicho dice que por quitar la costumbre que
los romanos tenian de sacrificar a febro. i. plu
ton y los otros dioses infernales y a februa Mar
de Marte

Cumpl. 4. Bat. Rum. dial. 1.

de Maxe Pio de las Batallas decimo en cinco
años. El qual tenaros dia de Nuestro Señor
ran con achas y lumbres encendidas en torno
por toda aroma por quitar la lumbre Sergio
Papa ordeno que cada año se hiciesse la solem
nidad de la purificacion de la sacratissima
Virgen Maria con el resplandor de las can
delas. y por la devocion de Inuencion
es todo Catholico y de sal varon, y pienso
que esta fiesta es antiguia que tanto sa que fue
el sumo pontifice que la ordeno. y alli en
una Suma de Pontifices gemenorues que
escrito Francisco petrarca sabio de tiempo dice
que el año de 689. anos de la natividad de
Christo nro redemptor. Sergio nacido en
Siria hijo de Albino tomo el Pontificado
de Roma nueve años y ocho meses y veinte y tres
dias. y por la noticia de todo que aqui se
cumple la a cumple. y docientos dialogos. bien
sabemos. Un poco restaurar, o renecear la me
moria con la pintura de Maxima que os pareza. y alli
las armas de la casa sordo que aqui veis patentes
con el nombre que auis oydo.

Gran Pontif.

922

Número 2.º

Privilegio

De Don Hermano de Moncada del R.mo
Ex.mo Arzobispo de Zaragoza Don
Alonso de aragon. Y El Vizconde
de Ribas Don Guillen de, so, de Calho
y de Pinos Diaz Lopez. xxxj.

Ejecutoria prim.

Illustre señor Vizconde de Abol (hermano de Madre del Rmo. y Exmo. Señor Arcobispo de Zaragoza Don Alonso de Aragon) y del Vizondesa Dongrillen de 50 de catro y de pinos

Dialogo. XXXI.

Alay dor

El Vizconde de Abol que yo conocien aragon era generoso y bien heredado Orquel Vizconde su Padre muxo Alexo Pequeño, y no sabre decirlos quien era por su genealogia y señor Pero yo que era hermano de Madre del Reverendorimo y Excelenso Arcobispo de Zaragoza Don Alonso de Aragon hijo del Catholico Rey Don fernando que ganso a Granada y al

Conde

Quinquagesimas Bacc. Gracias Real. xxxj.

Serrad porque se leyó al Vizconde
que el Señor Arcobispo le tenia en
su casa y asumeia y le trataua como
a hermano y de todos los Criados del
Arcobispo: y Comunmente en toda
Aragon fueron tenidos por hermanos
y publicamente eran auidos por hijos
de una Madre, pero el Arcobispo era Mas
hombre, y el Vizconde Muchacho, y quan
do yo los conocí que ano de 1492. años
y dende adelante fue gentil Caualler o
y Vizconde y segun oy dezir auiendo
bien heredado en Aragon. Casó con
Doña Leonor de Castro Sobrina de Don
Felipe de Castro principal señor en
Aragon, la qual yo muy bien conocí
siendo Doncella y gentil Dama en aquel
tiempo en seruicio y casa de la Illustri
sima Señora Doña Juana de Aragon
su hija

Quinq.2 Bat. Prim. Dal. xxxx

Sesa que fue así mismo del Rey
Catholico, quedespues fue muger
del Condestable de Castilla Don Bernal
dino de Velasco, y porque el Rey
Don Phelipe, no tenia hijos legitimos,
todos los que en aquel tiempo yo y
Sabian en esta su Sobrina decian que
era su heredera (el qual era muy prin
cipal y heredado señor en aragon)
huo el Vizconde en esta señora dos hijos
y vna hija el mayor dellos heredo la
casa y Vizcondado y se llamo Don
Guillen de Rio de Castro y despues del
segundo hijo nacio Don
que fue obispo de huesca y abbad de Mon
te aragon y de San Bizuian. la hija
del Vizconde se llamo Dona Francisca
y fue muger segunda del Duque de
Gandia

gandia Padre del Duque de gandia
que es al presente en este tiempo en que
estamos de 1550 años. El dho Don
Felipe de Castro fio de la Doña Vizconde
sa. fue casado con Doña guiomar
Manrique hija del primero Duque
de Nagara Don Pedro Manrique y
no ouo hijos, por la qual y porque quiso
mucho a un hijo bastardo que vos y
yo conocemos llamado Don Pedro de
Castro pensole dexar en su casa y hacd
o producido quanto pudo. Esto aprove
cha poco la diligencia de los hombres
sin la voluntad de Dios y por llegarle
a personas poderosas en aquel tiempo
casole con Doña Catalina primera
hija del Duque de Arragon Moseñor Juan
de Manrica Virrey de Sicilia. la
qual

Qual Dona Catalina avia sido
Muger antes de Don Arias de Ara
gon hijo mayor de Don Blasco de Ara
gon Señor de Pina, y no avia parido
ni avido hijos en ella Don Arias ni
tampoco los hubo el Don Pedro de Ara
gon su segundo Marido, y assi murio
sin ellos el dho Don Pedro aunque
esta Sra Muario antes que el Don
Pedro. El qual despues tenido de se
casar con cierto engaño con una dueña
y engañarla y engañose assi y aun
costole la vida y no lo cuento para dis
tar el caso es, que del Don Pedro no
quedo sucesion, y que quedara no les
faltaran fieros a sus herederos y por
assi lo creo yo, porque no tamuvo
tiempo que se decia que el Vizconde de

Don

Cuanto 2.ª Batt. Primera Rall. xxxj.

Don Guillen pide, o tiene satisfaccion de Don Phelipe de Castro el Viejo, porque esta señora que dice que fue su Madre Doña Leonor de Castro era la propria y legitima heredera de esta hacienda. y al.ª nome Madrasi llaze dezero porque aunque ha antes años, desde el tiempo que se dio quenta hasta el año en que estamos de 1550. los que corren 59. años, que conoci a Don Phelipe y a Doña Leonor de Castro su muger siempre oyda que ella era su legitima heredera si Don Phelipe no avia hecho legitimos, y aun es que no los ovo, sino al bastardo que es el Don Pedro de Castro. y ser. que persona fue la del Vizconde. y al.ª Yo reconoci muchas vezes el dicho Don Phelipe muchas vezes el dicho Don Phelipe y a su muger y se en su casa

Cunrado

fundado la casa de Don Felipe con
Casuta bien cabo que tiene de Comer y que
passa de cinco mill ducados de renta segun
medicen y demas de mill Vassallos que
en aragon es buena Cassa y de V. y aun
en Castilla y ado quieza es gente patrimonio
ffe en especial quando Vas haciendas
Vienen de Largos a los Largos. quezia que
me d. exercer las armas y Alos
No se Como las Traia Ele Caualleros
ni como las trae Felipe el Viejo de Don
Guillen. pero se os deuia que la casa de
Castro de Aragon ha muchos tiempos
que es principal en aquel reino. porque
hallaria en la Historia del Rey Don
Pedro en el año .xv. de su reynado
que fue de la natividad de Christo. 1365.
años, que le fue nueua al Rey como
el Conde Don Fernando su hermano
auia muerto en Aragon sin Caualleros
de Castilla

Rey D. Pedro.

Cronica 2.ª Part. Lib.º dial. xxxj.

el Cabrilla llamado Pero Carrillo que
siempre andaua con el en su guarda
y que por su mano con su ballesta lema
to andando amorte, porque le dixeron
que era mala fama de la condesa Juana
su hermana del Conde muger que fue
de Don Fernando de Castro, la qual
estaua con el Conde su hermano en Aragon
y dello plugo mucho al rey Don Pedro
porque Pero Carrillo era vno de los buen
nos Caualleros que andauan con el Conde
y de Fuescaro esta Doña Juana con vn
vnico hombre de Aragon que llamauan
Don Felipe de Castro. aueis entendido
Venerable y como agora docientos
anos ya fue don Felipe que era bis
torria dice era gran señor en Aragon
y ser muy bien lo entendido. Al
traxelo a consequencia para la antigue
dad de la nobleza de Señase de Castro
en Aragon

Quinq.s 2. Bad.s Lim.a dial xxxj.

En Aragon. Cinquenta y ocho años
ha que yo conocí a Don Phelipe de
Castro y a su soberana Dona Honor de
Castro y a su marido el Vizconde de
Ebol de quien se movió el nuestro Dan
namiento y ya passaua Don Phelipe
de sus sesenta años quando yo le vi y no
me maraui llaza que el Don Phelipe
de Castro fuesse nieto de aquel Don
que casso con la hermana del Conde
Don Henrique de Castilla. Y llaniamos
historia alegada diz que quando despues el
Conde Don Henrique mato al dho Rey
su hermano y al dho rey dio despues
a aquel Don Phelipe de Castro que casso con
Dona Juana su hermana las villa de Mo
lina de Aragon y parrales de Naua y los
de Sumos y el era rico hombre en aragon
y despues los de parrales llaman al Don
Don Phelipe su señor. Lo qual con muerte de
Rodrigo

Aunque 2.º Bad. 1.º dial. xxxj.

Muchos de los mas Señores Castellanos
muy bien Pero fernandez de Velasco
Camarero Mayor del dho Rey Don
Henrrique 2.º del dho nombre. pero en la
segunda Battalla quando se batte
el Don Pelegrde Castro que vos y yo bi
mos se diza como aunque de Barbarisca
los Cauallerros de Castro en aragon seien
don Alamarinea el dezn Bisp del
arey Don Jayme que fano a Valencia
Ytem. Pedimos las armas del Vz
conde de las Saues y no digo solamente las
de Castro de su muger Doña Leonor. y al
Rego que no las de sino las de su muger pe
ro en tanto que dho se escriue en el em
prio de Saboran y pornan adelante como
Sande Star las de el Vzconde y de su muge.
pues ambas casas se han juntado en el
Vzconde Don guillen Arbesp. y en N.
Que sea como lo decis con tanto que me
Regais

Dixaris agora las de Castro del Reinos de Aragon. y Asi las Armas de Don Phelipe tio de la Vizandesa Doña Leonor de Castro en la dicha Manera. Vn escudo partido en quatro quartos y en el Derecho superior vna Banda de oro en Campo de oro. y Asi. y essa mismo Banda traen los Pardo en el reino de Galizia. y Asi assi la Verzad: pero otros dicen que los Balones reales traxa Don Phelipe en el quarto principal lo qual quadra mejor porque el primero del se apellido en aragon fue hijo del Rey D. Jayme que gano a Valencia. En el quarto superior sinestro vn lirio o estrella de ocho puntas de goles vel sanguina color en Campo Candido vel Argentco. Y en el quarto derecho Inferior tres piñas de sinople, o verdes

Las de Rey Don Jayme.

En campo

Quinqg. 2. Pau. Prim. Real. xxxy.

En Campo de oro en triangulo las
dos altas Nuestra Naxa los peones
para arriba y Aquanto Sinestro
Inferior lleno de escaques de NO
Cagules y sobre el escudo Vn Yelmo
Bauf de Jaenes de cinco lumbres con
Arrollo y Dependencias de oro de S
gules y por cimera o lumbre sobre el
Arrollo Mas llamas con Vna lettra que
dice. las llamas que Amor encienden
de essemismo las defiende. NN.
Bien me parece que Estado y como gen
til enamorado de la señora Vicondesa
de Malleonor quatro las llamas. pa
semos adelante NN.

937

Q. Don de
Xar Conde de Velchit señor de
Xar de Dialzgo. xlvij.

Cuenta 1.ª

Illustre señor

Don de Saxa Conde
de Melito señor de Saxa.
Dialogo. Muy.

Señor

El precedente dialogo me dixistes que en este se trataria de un señor y grande amigo del Conde galano y parecióme tambien de hombres que caes que el amigo no puede ser sino su semejante porque, llama y da voce al que es virtuoso siempre ama al que participa la virtud y por consiguiente los viciosos procuran de andar parejos en compañia de otros sabes quien es ese Caballero que

Decis

Bas.

Pam.

Reis. y Alcaide. Don
de Sixar Conde de Dellchit es el
que que gran de amigo del Conde goliano.
El Señor de Sixar en aragon fue
hombre muy generoso y de Ilustre
Sangre y real como se muestra por
sus armas (Que con como Moro
en superiora biuiendo) Este
muchas Veces y era uno de los Sima
dos Señores del reino de Aragon y
aueso al Catholico Rey Don fernando
quegano agranada. era alto de cuerpo
y de gentil aspecto de persona y mostra
ua en si ser digno de ser exercer
cado y le alcance vida de mas
de cinquenta y cinco años. y de V.
gido y acauallero y persona de credito
que el Señor Don Aragon era quien
el Rey

Dialogo. XLVI.

El Rey en sus Cartas y Cedulas
o patentes, Conde de señor Señor de
algo en Aragon. y al Conde assi le llama
porque el Rey en sus cartas y provisio
nes para señores de Aragon les dice desta
llaneza. a fulano Conde o Marques que
se dice ser de Aranda o de Ribagorça. y
a este señor Bolbestrino assi. al Conde
que se dice ser de Belchit, señor de
Ixar. y la manera que señor de
Ixar le llama y no tiene en poco este
titulo la casa del Conde de Belchit,
porque como es dicho a ninguno otro
le llama señor de lo que posee, sino
señor que se dice ser. este señor fue
muy estimado entre los nobles de Aragon
y muy querido de los pequeños y por
consiguiente muy preciado y honrado
del Rey

Pzas. Rem.

El Rey Catholico. y N.S. quien
es por su sangre y genealogia y que
xuenta y vassallos y Armas tiene la Casa
de Austria. y Mas sientoas esta quanto corta
nos sabrá fuere tan lo peor amen
como conuenia xuecuid Mi Dessea
y del Formad lo que quiero entender de
cada vna dellas. Es esta mas sabido pues
de treze o Catorze años. El Conde esta
Orep, y enviolos Aragoneses y de su
Patriamuy Himado y yo quiera que
el de Ballaua. No sabre decir muy
a menudo sus ascendientes de se
para vi formados de sus Mayores pero allo
escripto por el Coronista Luis marine
Rudo que entre los Bisos Bastardos que el
Rey D. Mayme de Aragon tubo fue vno
dellos Don Pero fernandez y otro que se dixo
Don fernan Sanchez el Don Pero
fernandez

Sucesso. lib. 10.
de las cosas memorables
de España.

Hallogo. Aruj.

Fernando le dió la Villa de Yxar
y de ese lugar tomo titulo y apellido
y llamose Don Pedro de Yxar
señor de Yxar, el qual casso con hija del
Rey de Navarra y los hijos delles sus
sucessores tuvieron en sus escudos por
armas las insignias de Aragon y Navar
ra. Todo esto dice el autor alegado co
nesta que fue del Rey Catholico y del
que es del Emperador nuestro y parecemos
que hace camino y que este señor Conde
de quien aqui habla es de la misma
estipe en el dicho Don Pedro de
Yxar, y aquella señora Infanta de
Navarra su muger, porque vi sus
armas y exposiciones y habitas que es
dicho desta manera. Un escudo de quatro
quartos el primero alto y de la mano
derecha

Pad. Prem.

derecha con los bastones de aragon de go
les en campo de oro. y en el quarto siniestro
en fazer los mismos bastones. y en
los otros dos quartos siniestro superior
y derecho inferior un marro, o Alquerq
de cadenas de oro en campo de goles en
cada quarto como lo traen los reyes de
Navarra. = S. = que tanto saquenario
esse Don Pedro de Xar del qual dais
principio a esta casa. = al C. = essorto
dice la Historia alegada pero dice que na
cio su padre el Rey Don Jaime de Aragon
primero dia de febrero ano de la natividad
de Christo nro Saluador de 1196.
anos. y hasta el de 1550. en que estamos
corren setecientos y cinquenta y quatro
anos, pues pongamos que el Rey ouiese
siempre anos quando Don Pedro de Xar
nacio

Dialogo Xxij.

Nacio quedazian trecientos y sesenta
y quatro años que a mi estimacion aun
que puntualmente no sepamos quando
Nacio Don Pedro de Saxar lopez
mos atribuir que es gentill antiguedad
y real para esta casa del Señor Conde
de Velchit lo que ha sido. y es.
Sin duda me parece bien Vuestra Con-
deracion bien me acuerdo yo que en la
historia del rey Don Pedro y del Rey
Don Henrrique 2.º de tal nombre en cas-
tilla se hace memoria de un Cavallero
llamado Pero fernandez de Saxar
El qual en la contencion de estos dos her-
manos seguia la parte del Rey Don hen-
rrique y quando fue desbaratado en la
Batalla de nafera fue preso este Cavallero
con otros nobles y principales Cavalleros.

Bab. Rem.

Al S. Samuen Ballaxer, otro
Señor desta casa en seruicio del Rey
Don Fernando de Aragon Infante
de Castilla que ganó a Antequera lla
mado Don Juan de Saxar que deuiera
ser abuelo deste señor Conde de Bella
porque así parece el Conde podra ser
dela bodas del Rey Catholico Don
Fernando que fuiste del Rey In
fante Don Fernando Rey de Aragon y
aunque esto quanto ala bodas sea
tambien conjecturar y no punto el
Desicion sabia que se quede contraiar con
jecturas y sospechas pedlo que tengo dho,
porque en fin sucintamente esta casa
ha venido de sucesor en sucesor
derechamente ala Señor Conde del
chist Don de Saxar, desde el
dho Don Pedro de Saxar primero fundador

Esta

Abal apellido y Abad.ra N.ra con
quien casso y quarenta N Vasallos tiene
Hacaba.ra al Cr Da saueis mil
Generaciones y que demas de lo q.
arriba Hiza de España Por europa
desques que dios Nro a su gloria al
Serenissimo Principe Don Juan mi
Señor Vine a pasar a las yndias al
año de 1514 años Demellos Aora Hes
de 1550. Y no se deciros quien fue la
Señora Condesa ni quien sucedio en
Esta casa: pero en tanto que estos Nros
Coloquios se escriuen y salen al
Sera facil cosa saueresso y añadirse
en Esta relacion. Nuaenta mil an de
Cauallero Aragoneses que pueden ser hasta
mill ducados de oro en cada un año y sus
Vasallos poco mas o menos de salta

Pau. Rum.

Yo he estado en aquella su Villa de Sixar, y es una buena Poblacion de las generales piezas de Señorios que tiene Señor en Aragon y fuerte y con una muy buena fortaleza. Y que da agora que me digais el Nombre y Nuencion del Conde. Y el Sobre el escudo de las Armas que aueis visto y aqui estan patentes fue el Conde Don Raul de Sanco decimo Cumbres con Arzollos y dependencias de oro y de goles de por deuisa y Cimera. Una rueda de la fortuna y en su repostero tras traia una letra sacada de la tragedia de Seneca que dice desta Manera. O fortuna Vitis muda fortibus quae nõ dequa bonis premia diuidis, quiere decir, o fortuna Cruuidosa a los hombres fuertes, por que no das los premios a quien los merece.

Seneca.

Seneca.

Y

Ralogo. Ruy.

Ruy. Esso es Vnaquexella antigua
de quelos mas de los hombres se quexan,
y la menos con razon, porque alla Der
dad mejor saue dios lo que saue que
los hombres lo que dizen y aquellos que
se quexan de la fortuna deurian pen
sar que no ay fortuna ni hado, sino
voluntad de Dios y que esta es la que
sea de cumplir y ninguno ha de tener
ni poseer mas de aquello que Dios les
permite: y tambien deue el hombre
considerar, quien conforme a su desseo lo
uiere la hacienda por ventura le serria
mas dañoso lo que querria, que lo poco
que posseo. Alex. Lo que seneca llama
hado dice Alabolito Providencia diuina
y assi auis de entender de sus tragedias
quedio. fatis agimur credite fatis: quicq.
faciamus

Bab. Rum.

Sacémos Mortale genus quiega pará
Mua Venid ex alto. dice aui; nos
Somos zuegi dos de los fados, todaos
que sabemos, o podemos nos los Mor
tales viene de alto. y en fin este cauta
lisao no ignorando la Verdad
despreciando la fortuna trae la rueda
della Por cimera acordandose de su
curso y velocidad conformandose con
lo que el profeta Daniel dice, Conozcan
los biuientes que Dios Señor sobre to
do reina y lo da aquien le place. Cog
noscant Viuentes quoniã dominan
tur altissimus in regno hominum & cui
cunq; voluit dabit illud. Dolan agus
tin en el libro della Ciudad de Dios. nõ
tribuamus Dandi regni: atq; imperii po
testatẽ Nisi deo uero: q dat felicitatẽ in
regno

Daniel. Cap. 4.

Aug. de ciuitate dei lib. 5. cap. 21.

Dialogo XXVI

Regno celos no nisi solis pijs regnu
Pero terrenu & pijs & impijs sicut
et placet: cui nihil in uita placet. quis
se dura no atribuyamos la potestad de
dar el reino, o Imperio sino al Ver
dadero Dios: al qual no da la felicidad
del reino de los cielos sino a los buen
nos. Mas el reino terreno dalle a los
buenos y a los malos. Como le place, al
qual ninguna cosa place injustamente
Y Bien son Palabras de tan
Santo Doctor de la Iglesia de Dios
Y Al C. Y Se quedo acordando en esto
que este señor por su Ilustre genealogia
era de los principales señores de Aragon
Y por su persona muy honrado por el con
sejo y experiencia militar y por su
prudencia Ignorada acatado y amado

Por ensalm

Bals. Quim.

Póneseamente en aquellos ancyno
Arnaldo diciendoles como Padre de
la Patria. Sus armas son las que
aqui veis Paseanos que comprehenden
ambos ximios reales de Aragon &
Navarra. Y junto con la rueda de
fortuna trahia el Conde Matheraque
Cecia. Pequanos bultos quisiere: Yo
quiero lo que Dios quiere.

Illustre Dom Rodrigo
go de Mendoça Conde regundo de Castro
Xeriz. Bar.o Prom.o - anno 1. dalgo. 14.

856

Dialogo xl.

Sexto. Prem.
Segunda. 1.

Illustre señor

Don Rodrigo de Mendoza Conde segundo de Castro xerik.

Alcaydes

Don Rodrigo de Mendoza Conde segundo de Castro hijo del Conde Don Alvaro de Mendoza y de la Condesa Da Juana de la Cerda, fue muy generoso Cavallero, el qual y su hermano Don Luis de la Cerda vinieron a Barcelona año de 1492 años a servir de pajes, como hijos de Señores han calificado. Pero hemos quedado en este dialogo porque desvaneate y deshize en el precedente capitulo sedixo largamente. Solamente os quiero informar. De

Don Rodrigo

Batt.s Jurm.s Jall. dl.

DOnna que fue como Sanazzay
gado y proueydo Nació de Ilustre
genealogia, por sus quatro quartos
y assi quiso dios darle otros dones
y virtudes con que fue colmado, en
todo lo que se deue desear en un
Señor Complido. Pues quedemos de ser
su persona gentil y de buena Gracia
y Disposicion, naturalmente fue bien
acondicionado Dno Niño sino humano
no Sociable y buen señor para sus
subditos y Criados y amigo de Deudos
y gran christiano y muy bien casado
aunque fue Sempre a el Matrimonio
y biuiendo su Padre el Conde
y Señor con quien fue casado y alli
con Dona Ana Manrrique nieta de
Gomez Manrrique Corregidor de Toledo
y de

Bau. Num. dial. 4.

de su muger Doña Juana de Mendoza
Padres de Don Luis Manzique Señor
de Villacopeque y Cozumilla cuyas
hijas y unica heredera que lleba D.
Ana Manzique Mujer del Ho Conde
D. Rodrigo la qual fue gentil dama
y muy valerosa señora. ~ SS. ~ quien
fue su Madre. ~ RC. ~ fue Doña Ines
de Castilla muger del Ho Don Luis
Manzique hija del señor Don Sancho
de Castilla ayo del Serenissimo Príncipe
de Don Juan mi señor. ~ SS. ~ a quien
venian a servir de pajes esos hijos del
Conde de Castro. que no lo dixistes des
suso. ~ RC. ~ al principe Don Juan
de gloriosa Memoria mi señor. ~ SS. ~
pajes eran esos que esperavan tener de
Comer y Sersenoras. ~ RC. ~ pues con

agora

Bau. Prim. Rell. 1.

agora saueis que esos Otros señores
mas heredados q. que esperauan suce
der en Mayores casas que la del Conde
de Castro le sucedieron de pasos al prin
cipe. Do vi sus pasos al Duque de Cor
dona suegro del que lo es agora. y al
Duque de nasara Don Antonio Man
rique. a Don garcia de toledo padre
deste Duque de Alua Don fernan de Alua
rez de toledo. al Duque Don Pedro
giron. al Marques de tarifa Don fa
drique henriques de riuera q. a su
hermano Don fernando henrique
padre del que es agora Marques Don
Pedro henriques. al Marques de
los Veles Don Pedro fazardo q. a Don
gonzalo Bacon su hermano q. al primero
Conde de Chinchon Don fernando de
Portugal q. a Don Pedro fernandez de
Cordoua

Pag.s Prim.s dial. xlj.

Condoua Primero Marques del Pliego
y Don Francisco Pacheco su Heredero
no nos cansemos en ello y concluyo que
todos los Mayorazgos sijos de quantos gran
des y Señores y Caualleros principales
Concurrieron en el tiempo del principe
y Reuieron edad para ello todos le ser
uieron de pajes y ganaron ellos mucho
en ello en seruicio en su seruicio y
Corte y su real persona y asi salie
ron Mas hombres Mas valerosos y
atodos, o los mas los vi yo Señores Hijos
Dados, Casas de sus Padres mucho
a obra y perficiona los hombres criarse
en buena conuersacion, y en especial que
en aquella real escuela concurrian
las flores de España y de los mejores y
Mas principales Casas los primo genitos

Mas

Erasmo.

della. Por que como dice Erasmo
en aquel tratado de la Institucion del
Principe Cristiano no se ha de dar lu
gar que este en Compañia ni apar
del Príncipe qualesquiera, sino mu
chachos de buena y honesta prosle, que
obrinuamente sean criados y amaestra
dos santamente, de entanto que no
tien el animo confirmado de los do
cumentos y enseñamientos en necesario
amonestarle de los ofos y de las orejas
la sociedad y Compañia de los Mas
ceros lacivos y luxuriosos y embriagos
y deshonestos en sus Pablas y sobretodo
que se desuiado de los aduladores.
Todos del Doctor alegado que tengo
dicho = Ser = quanto acerca no fue
criado Príncipe en España mesforni
Commas aueso y Concierto y de ser los
sonores

Ezall. Quint. Real. Ab.

Señores Ato todos auian abuena Ment
tura traer temprano sus hijos asociar
a gran de su señor que hijo tubo el Conde
D. Nuño en la señora Dona Ana
Manriq. Condesa de Castro y R.C.
Obispo mayor se llamo como el abuelo
Don Aluaro de Mendoza Des conde
de Castro al presente y casso con Dona
Magdalena Derrosas hija del Marques
de Denia Don Bernaldo Derrosas
Sandoual y de la Marquesa Dona Ana
Henriquez. Ouo asimismo el Conde
de Castro Don Nuño a Dona Juana
de la Cerda que casso con Don Lorenzo
Manuel hijo mayor y heredero del
señor Don Juan Manuel señor de
Belmonte y muzio el año Don Lorenzo
desde a pocos dias que el Emperador nro.
le auia dado la encomienda mayor de
Alcantara

Pzas Pm.s rial. xij.

Alcantara por muerte de Don Pedro
de la Cueba y por muerte de Don Lo
renzo se dio a Don garcia de Toledo hijo
segundo del Marques de Villafranca
Virrey de Napoles. ~ Ser.~ que veas
mos q. Don Lorenzo era casado con
Doña Juana de la cerda como deis
como parra Ser que fiese Comendador
Mayor de Alcantara que son frayles
los professos y de la orden de cabell.
~ Ill.~ pues agora viene a vuestra
Notiza que desde el Papa Paulo. 3.º
que apoco que muriesse tienen dispensaci
on los Caballeros de essa orden de Al
cantara y de Calatrava para casarse
como los de Santiago. ~ Ser.~ no lo
avia sabido. ~ Ill.~ pues sabed que
ya se casan los unos y los otros y son con
jugados y frayles. ~ Ser.~ siempre vemos
cosas

Bad. Quint. dial. 4.

cosas nuevas. Pero tornando a la
casa del Conde de Castro, se me olvidó
de preguntarlos en el dialogo precedente
lo que agora dize que sabes mon As
que el Conde Don Rodrigo sucedió en
el derecho de su padre el Conde Don
Alvaro, Veamos, no fue antes
que el Conde, Don Diego, u gomez de Sando
val parecerme a mi que si sino se perdió
la Memoria a los Camino llevar
bien alinado, Conde de Castro fue Don
Diego gomez de Sandoval, y fue preso
en la Batalla de Olmedo, donde fue
ron desbaratados los Infantes de
Aragon a quien el seguia y era aderen
do contra el Rey Don Juan, el qual era
su Rey Natural y le quito sus Vasallos
y dio el Mrd de Castro Xerez al Mar
ques de Villena Don Juan Pacheco: el
qual

Dialogo 3. fol. 2.

Bas.s Rim.s dial. 14.

Qual la tuvo con Ruy Diaz de Men
doca, por Iniesta, y llamose Ruy
Diaz Conde de Castro y subio del Dho
Ruy Diaz llamado Alvaro de Mendoca
subo gran Competencia y pleito con Don
Diego Gomez de Ronsi y Sandoval que
ambos se llamavan Condes de Castro
y el Rey los abinio y concerto, y por
que Don Diego dexase el titulo de Con de
de Castro, dile las alcavalas y tenuas
de Sahiera gumiel de Mercado, y lerma
y cea y sus tierras O llamose el Dho
Don Diego gomez Marques de Denia como
su padre, y quedo el Dho Alvaro de Men
doca pacifico Conde de Castro el qual
le pertenece como es dueño deste Conde segun
do Don Rodrigo de Mendoca. notesi os
de satisfeso. a Vuestro enzupulo. a Ser
vicio bien Do quedo sabido por que
en qn

Bau. Prim. dial. xp.

En fin la Verdad tiene grande fuer
ça de quieza que es Entendida y pues
de su Lenaje y nuenbra Sarma
yo Soy bien Informado que de que
me digais que invencion y timbre
es el del Conde Don Rodrigo de Men
doca &c. &c. trahia sobre el escudo de
Armas Bault de Sinoe decinco lum
bres con Azzullos y dependencias de oro
y de Sinople que es Color Verde y sobre
todo por cimera, o timbre Vn manojo
de Plumas de Buitres aues y de en
medio dellas salia Vna grande pluma
desable o negra: y las otras de mas
gracia, vnas quebradas y otras pellas
Denaozadas &c. &c. pues que quiere
significar el Conde con este Sumanojo
de Plumas. &c. &c. Todo dize
Vtres

Bad.s Lun.s dzal. xij.

Vereis que se Inuenione genero
el Manso es por Manzique, que es
el apellido dela Condesa. y la pluma prin
cipal es de aguila. por Arca. y las otras plu
mas se entienden por todas las otras muge
res. las quales comparadas con su señora
(o muger) quiere el Condequeentendamos
que les sue santa, o mas ventajosa que la que
sue el aguila a todas las otras aues.
& queis de entender la propriedad dela
plumas del aguila. dlas quales escriue
plinio en su natural Historia. que pues
las plumas del aguila cerca dlas otras
de otras aues generos qualesquier que se
an se consumen: & la del aguila se
mantiene sin ser & integrida. assi que quie
re el Sr. Sotos que se vea la Dentaja que la
Señora Condesa sue a las otras muge
res hermosas dondequiera que ella sue
Ynanes

2. Plin. lib. 10. cap. 3.

Bat.s Rum.s Rab. xl.

Parece a S.M. la Inuencion como de
la Persona y no de las Comunes Apo de un
do Ingenio Altiuada y dicho
agrogrado Sauiamente y a lo deuendeis
y saber todos los bien cauados que su muger
le parecia Mejor que todas, aunque
fuese alli quanto mas que esta con dem
cabe todo buen loor segun yo he amuchos
y la conocen a M.a y la conozco desde que
estamo auia doce años y seruio en la corte
y palacio de la Catholica Reyna D.a Isabel
Auia Dama fue y en conuersacion y com
pania de las mas principales damas y mas
generosas Señoras de España y apar de su
abuela Dona Juana de Mendoca guarda ma
yor de las dias damas que fue una Señora de
grande Alemacion muger que auia sido de
gomez Manzique y Madre de Don Luis Man
zique Padre de la Condesa Dona Ana Man
zique. Porque reuendais que pensais que la de la
Condesa es que despues que el Conde don Rodrigo

Muriz

Muzzo ella Sa tambien governado su casa y
Estado quanto se puede decir y pensar teniendo
sus Vassallos en Justicia y bien tratados y Criados
sus hijos como quien son Haziendo muchas
limosnas a pobres y muy buenas obras en esto
lo como de San Illustre y Generos. . y que
en ellas. = SS. = Como trahia sus armas el
Conde y que decia la letra de sus plumas = el =
decia desta Manera. Do Pence se pue
sencia; Veres. Ata Referencia. = SS. = ello
Stamos y bien aplicado a toda gentileza y
biendo decidme como trahia sus armas que
razon era de saber mencion della condesa
que aumento su Casa. = el = trahia el escu
do de quatro quartos y en el quarto superior y
derecho y en el Izquierdo y inferior las armas del
Conde q tambien le pertenecen las mismas
a la Condessa por Mendoxina por su bulla Doña
Juana q era Germana del S. Gonzalo F. de Cañete
y en el quarto superior las armas de los manzanares
en el quarto alto izquierdo por la de su Padre de la
Condessa y en el quarto inferior derecho las de Castilla por
su Madre Doña Ines de Castilla y en el embrevado como
aqui en este escudo las veis pintadas SS.:

El Mariscal Memorial
del Coronel de Villalba,
Caballero de la orden Militar de Santiago
Batª. Sumª. Quinqª. 3ª. Diálogo. xtv.

Valeroso Tres
Mozable Coronel
de Malta Cauallero de la orden
militar del espada de Santiago

Mayor

El Coronel Villalua fue uno
de los valientes soldados de nuestros
tiempos y aunque le vi y sabe mu
chas veces no tube fallalamano todas
veces que pudiese saber todos sus
sos y grandes notables de su vida
non dostante lo qual dize algunos
que son notorios, que no merecen olvido
y no faltaran otros autores que digan
lo que amo se me olvidare, y no supe
por mis peregrinaciones. Nuestro de
Dios

Cuenta 3 Bas Rum. Rad. Alv.

Donde era Villalua, y que siendo de
Sombre, linaje, que muy nombrado
fue en su tiempo en Italia y fuera
della. Este era natural de Valencia
de Plasencia y hidalgo sobre de gentil
disposicion y muy suelto y manoso de
altos pensamientos y gran de
animo y siendo Mancebo, tubo Amo
res con una doncella generosa y de linaje
y no le tenia Entanto como el quisiera
Por lo qual viendose desdeñado acor
do de ser a Italia abuscar con
ara y hacienda, o perder la Vida. Le
guiose que en tiempo del Papa Alex.
6.º año de 1497. Mubo cierta diferen
cia con otro Español y vinieron a se desafiar
y hacer armas con espadas y capas a pie
y dieronse tan buen recaudo que quiso
Dios

primero campo.

Dios que quedase Vencedor Nuestro
España el vencido. Apenas ouo acab
ado de vencer su aduersario, quan
do Inmediate se abrauesso vn Tudesco,
o Aleman y dixo que el que auia perdido
de la Batalla tenia razon y que
auia sido de Malla fortuna aunque
defendia mas razon que el Villalua
y Como las palabras decia oyendolo el
Oso Villalua. Dixo al Aleman que
mentia en lo que decia y que el lo
auia Conocer lo mismo y se lo defend
ria. Por lo qual quedo obligado a buscar
el Campo y el Aleman acaso ser la
armas. Y vn Condestable de la guarda
del Papa que queria mal a Villalua
y que olgaza de verle muerto, tanpresto
como pido el Campo se le otorgo. Y desde
a vna ora que auia vencido la primera

seg.do campo.

Cuenta 3.ª Bat.ª Sum.ª Real. 2dv.

Batalla personal del primero desafio
entro en campo con el segundo Campion
Iudesco. El qual como era del de Negros
las armas escogio aquellas en que era
muy diestro: y fueron Cuchillas cortas
y Rodelas pieas Iguales. Entrados en
Campo, como eran soldados perfectos de
mucho animo y experiencia fue su Ba
talla bien dos oras y a fines jugando
de las pieas y todos pensavan que el Iudes
co avia de ganar la jornada, porque en
aquella forma de armas tenia mas
curso que el Villanua (pero no tanta ha
bura) con la qual camino al enemigo
le dio un golpe de pica por un costado
que le echo de la otra parte del Cuerpo
dos otros palmos de alba de dezido y sal
to Rasto al suelo con la Cuchilla en la
Mano

Quinqe 3. Bas. Pum. Dial. Ab.

Mano (no fuemenester berór mas
a su contrario, mas de lo que el se abia
dexido el qual luego se zuñdió dentro
de poco espacio muxio. Seguiosse que aqui
Como el Aleman Cayo, Un sardo. les No.
Como la cinta y una bolta de lo qual Un
Doñado Villalua dexo al sardo, que aque
llo no era sudo ni tenia el que saber en
Mo De palabra En palabra quedaron
desafiados y el Villalua obligado ale ase
guran el Campo Del Corso (o sardo)
a escoger las armas. El qual escogió concedo
dos Partesanas grazonelas y Cuchillas Corsas
(que son armas Ordinarias de sus Vasa
lo Corsega y Cerdeña en que son muy dies
tros aquellos Ciudenos y de la ma eras
natural este Emulo de Villalua) Es
tando en Campo luego se aiusaron de dos
partesanas Ligeras (que son para aquello) de
las

Quinqs.as Bas.as Sim.as Reall. xlv.

las quales ninguno quedo offendido
y quedaron con otras casi sendas partesas
mas mas gruessas, y como saliia bien
pugar el Coxo de su parte sana cubrire
y el Mazzodela y en desenbriendose el
Villalua el Coxo le dava vna sensa
en la cara y dexa ay vna: y tornavase
a fuera sin puesto que el Villalua no
era a tiempo de le seiir por ser como
era muy dicho el Coxo. & tornavan
a aproximarse y de la misma manera
dava el Coxo otra ferida de punta
de parte sana en la cara al Villalua y
le dava ay dos. de las quales feridas le sa
lia mucha sangre. y la dezima auen
da el Villalua le dexo al coxo la se
gunda parte sana y al contrario la rrei
ria en Mazzodela y el Coxo al mesmo
tempo le dio otra ferida en el rostro

Pero

Cumpl.s Bat.s Prim.s Mal. Ab.

Pero el Vitalua assi como saco de
la mano la pauesana de hierro, al
momento tenia la espada en la mano
y como el Coco dixo ay tre, dixo Villal
ua tu ay quatro, y dexo vna estocada que
le passo de vn lado otro y se abraço
con el Coco y dio con el en tierra y en
tal Ocasion que apenas acabo de decir
y me viendo, quando el anima le
salio del Cuerpo del vencido. y de ma
nera que en vn dia venzio tres Campos que
hizo con tres Soldados Veteranos y diestros
Diferentes en lenguas y naciones y
con diferentes armas, y essas escogidas
y los vencidos. fue esto cosa que le
dio mucha reputacion y fama de valen
tissimo Combatidor y en la Jornada jamas
ca ay semejante caso de otro alguno
y bien mirado es cosa Memorable y sen

otra

NO.

Quinq.s 3. Pau.s Quin.s Dial. Ar.

Otra cosa aueis vos leido de Sucio
Licino Donado que es tanto o mas de
Mazauillas. Al. Ya se que dice vno
dic e quater pugnauit & uicit Smilra &
Al. Si quiero os Pazer a vos que es
Mas Veez quatro que tres. Al. No
Acierto se entiendes bien lo que se dixo
de suso y las defensores armas y esfo
das Pollos Contrarios. Al. Tenes
Mucha razon y yo no Entiendo lido
Vn caso tan grande de nuestra ni de otra
Nacion. que en vn dia Venzer tres Cam
pos y valientes soldados de Diuersas
lenguas y con armas diuersas escogi
das Pollos Venzidos Cosas que nunca
se auisto. al menos yo no se sucesse
jante, sino la que se dixo de suso de Su
cio Licinio Donado, pero mirando lo vno
y lo otro, yo en mas tengo lo de Dillalua
Al. pues ello paso y fue como Caueis
y yo

Solinus Mirabilib. mundi de fortitudine Cap. 4.

Cuenta 3. Bat. Prim. Rat. xb.

Ydo en la misma nueva donde
Esto paso lo q̃ yo asoldados veteranos
Capitanes Coronelo, q̃ se auian hallado
presentes al tiempo que Villalua tico A
mas con los suyos Dos de como despues de
Siguieron las guerras de Napoles fue
el Campo el gran Capitan q̃ dios tan
bien guiado, que le cupo buena parte
de los despojos de los franceses q̃ de sus
Ahezentes q̃ vino de España Mandado
el santo el rey Catholico muy bien
Ma guerra q̃ conquista el reino de
Nauarra q̃ se enriquecio Mas si
endo Coronel de Infanteria q̃ el Rey
hecio el auito de Santiago como de
vido erico q̃ fue Cauallero tanto a porfiar
en los amores primeros (que el nunca
olvido) como aquella Senora q̃ sus
parientes tenieran rico el fauorecido
de

Pan

Quinq.s 3. Ysab.s Quint.s Rial. 2 l.

Estan adelante, quieren saber
que se concluyeron el Matrimonio
que el Santo tiempo auia deseado
y como Casaron a aquella Señora
llamada Doña Esperanza hija de
Don Diego Señor de Almon
Dago que era una buena fortaleza en la
qual ouo dos hijos. Vno en quien quedo su
Mayorazgo y casa de otro que fue Ma
estre escuela de la Iglesia Episcopal
de Florencia a ambos le quedo muy
bien de Comer y sabro en Florencia una
Casa principal y heredos muy bien pe
so Nuestro Dios en el tiempo que el deseaua
ua mas bien. Sabese tan buena Voluntad
el Rey Catolico que demas de las mrdes que
hecho del, dio el Obispado de Calahorra
a un hermano suyo puesto que no esta
tan dicho en las letras como en una
escriptura

escopeta. Y digoos verdad como cristiano
de vista que el año de 1500. aquel
su hermano biuia con vn Prelado que
tenia en administracion la Ciudad de
Cesena en Romaña por el Papa Alex.r 6.o
Y me escriui a este hermano de Villalua
que a cinquenta passos poniendose Inzeal
o Medio no le hermaua tiro ninguno
con la escopeta. Pero en fin el escopetero
Muxio Diego de Calahorra aunque
Hai aqui quien fue el Coronel Villalua
y se N.r Lo se que el tiempo que el estuuo
en la guerra de Nauarra hizo buenas co
sas y fruto tambien que aunque
el rey le hiciera mas mrds cabian en
su persona. y al.r assi lo escriue luis
Corea en aquel su trata.do de la conqui.r
ta de Nauarra y dice que quando el Re
que de Alua Don Enrrique de Toledo entro en
Nauarra

Cuenta 3.ª Pag.ª Parte 2.ª Fol. 41.

Navarra Natorno Patrio de Dicho
xia a 18 de Julio de 1512. años con seis
Mill Infantes de ordenanca en dos
esquadrones y del uno era Coronel el
Comendador Villalua y del otro el Co
mendador Alengifo y Juan de Cavallo
Tos mill Quinientos de los quales los
Mill eran Sombres de Armas y los xxx
tantos ginetes (digo lo porque se pa
queyria Villalua por Coronel de Siete mill
Sombres de Guerra) y que los exercito
a Pamplona la qual se le dio y de de
a pocos dias determino el Duque de Sa
Tabuebra de Bayona y embio a dellan
te al Coronel Villalua con tres mill In
fantes y dos Capitanes con trecientos de
Cavallo que eran Ruy diaz de Rosas y
Lope Sanchez de Valenzuela y diezon se han
ta prisa que llegaron arron cesualles y alli

Supo

Cuenta. 3 Real. Rem.s real xb.

Supo el Coronel que el Valle de esquas
y el Valle de ronsal y el de Salazar
(poblados de gente de guerra) estauan cerca
los quales auian denegado la obediencia
y dieronlos nuestros sobre ellos; y ellos
rauiados de la subita llegada de los Caste-
llanos dieronla obediencia al Coronel
y el sono dellos las azebenes y jura-
mento de fidelidad y tratolos amiga-
blemente y passo a sanjuan de pie
del Puerto y de alli dexando suficiente
guarda tras noche y dio en vn Valle de
mucha poblacion, y fertil y abundosso
de mucho ganado entre Laxona y Sal
uatierra, llamado el Valle de garro, al
qual aunque le auia enuiado arreque-
rir que viniesse a la obediencia, no lo auia
querido hazer, y dio pegar fuego y puso-
le a saco y con gran despojo torno a san-
juan

Cuenga 3. Sal. Sarm. dial. 2.

Juan de Gué del Puerto. fue todo esso
so tan subito, que puso grande espan
to en toda la tierra de los Vascos. & es
de San Juan dio otro dia de subito sobre
la villa de Monchos y tomola y no
consintio que dañe alguno se hiciesse
a los Vecinos. & dexo alli en guarda
trecientos hombres con tres capitanes
y tornose a San Juan en salvo, a aten
der al Duque de Alva: otras cosas
muchas podreis saber del Coronel Villal
ua y de otros Caualleros Castellanos que
en aquella guerra pasaron, que escriue
con buen stilo el autor allegado, los
quales yo no digo como salia de mi dicho
proposito. Pero se entendiera muy
bien lo que aueis dicho y el Coronel
Villalua y persona tubo de gran valor
y genio

Y general Cappitan de Venezuela en
las armas decidme que renta tubo
y que armas eran las suyas y alos quan
to a la renta del Coronel Villalua
Digo que no se hablar en ella, pero bien,
o mal ganado banme certificado que
fue rico y que tenia bien de comer
y mas de dos mill ducados de renta
cada un año y sin duda el lo trauajo
bien con su persona y fue muy estima
do por general Cappitan y diestro en
las cosas de la guerra. quanto a lo que
preguntais de sus Armas

Son que timbre o Inuencion es la
sayo

cumpl.s 3.as Jgas. Jum.s dral. xlv.

Auia. Alcr su Inuencion de tema
siempre la tubo de gentil enamorado
y tenia el opinion que sauca quiso
siempre a Doña Vefania su muger
con la perseuerancia del real Amor
que era vna de las causas principal
en que Dios le auia fho muchas mds
e dado la p.a su muger, y acuerdome de les
sauer visto vna gentil Medalla en
medio della vn niño Cupido de medio
relieue con alas y arco y flechas y con vna
venda atapados los ojos en memoria de
Cupido Dios de Amor. la qual deuiera
el de sauca antes que consiguiese su
Matrimonio y en torno de ella me
dalla vnas letras que decian hablando
Villalua con Cupido de esta manera.

Mejor fuera ser quebrados
tus ojos: que mal tapados.

Y de esta

Sr. bien parece que habla como
soldado Coronel Villalua
pero no obstante Buenos embaxadores
fue en su Amor: y como ha dicho
al Principio fue desdenado fue despues
abrido y aceptado y consiguio su deseo
y alcanço la Dama de quien presente
y ausente fue enamorado. Al.
y aun dogos que vi en aquella Mesalla
que he dicho ciertas pezitas xicas y
muy bala. Sr. faciles de
creer, que no fuego ella a Alexandria,
ni al Mar roxo, ni le costaran tres
años. Al. Yo auiloczes como lo
decis pero por mas Caras y de mayor pre
cio tengo las cosas que se alcancan con las
armas, que no las que se pagan con di
neros, porque lo uno se adquiere con
sangre

Sangre y sudores de Muerte con
peligro de la persona y a veces con
perjuicio del Alma y lo otro se com
pra con la bolsa. pero aun essa pecunia
no es todas veces bien auida. No condeno
al Soldado que se sane aprouechar con
la guerra si es justa pues los derechos la
permiten. pero mejor y mas seguro me
parece que es sembrarse y enriquecerse
los hombres ricos y sin dano ni
perdida de su proximo. Pero como la
guerra se principio en el Cielo por los
angeles que fueron tan excelentes criatu
ras y cayeron no oy saber en la tierra
entre los Mortales para la escusar en
el suelo, sobre mio, o tuio, si Dios por
su Clemencia no permite esse sossiego
y tranquilidad que conuiene que aya

en el

en el hombre Christiano para sal
varse. Porque puesto que se dolaro
del libre arbitrio, se amestida entre
anima entre finda, o llayna carnal
de santos Sorros y Stimulos del
Mundo y del demonio y de parte de
quella flaqueza que nadie basta para
ser perfecto ni andar francamente por
el cierto Camino que ay para la gloria
celestial si el mismo Dios por su Mi
sericordia, no quiere que la alcancemos
Sandonos su gracia la qual no niega
a quella persona q quiere. Ser
pueda guerra era essa de Navarra que
que era contra el Rey Cirmatico
Al. yo no quiero disputar essa
Materia, porque ni soy Sedego ni a
nonista ni punista, Yo pienso que el
Rey

Quinq.s 3. Sad.s Rim.s Dial. xiv.

Rey Don fernando Mizaxia en esso
lo que sarra pues demas de gastar con
sus exercitos, tenia animo y titulo
de catholico y assi es de presumir que
saneaxia su conciencia. pero en estas
cosas de la guerra andan mezclados
muchos y muy nuimientes y escrupulos
y robos y adulterios y incendios y
omicidios de cada parte y tantos animos
en condicion que todo catholico y fiel
christiano se deuxia escandalicar y
temer de solo nombrar la guerra entre
christianos quanto mas de exercitarse
en ella de exemos esto que no es para
aqui. y de exemos la xrica medalla la
qual dua sta. xremontando nuestra
principal Materia y otros y bol
uamos al timbre que es semejante a
ella

Cuenqas 3. Bas. Sum. Dial. xlv.

Ella Dexque sobre el Delmo bauel de Jorneo Dabria el Coronel Villalua el Mismo Cupido con los ojos tapados y sus alas de diuersos colores de plumas con vn arco en la mano y su carcax de Saetas segun el pinta Petrarca en el triumpho de Amor significando sus diuersos efectos, penas y prosperidades y desauenturas y desastres del tiempos y otras perdidas por lo qual dice aquel Poeta toscano.

Amor triumpho de amor cap. primero.

Sopra gli homeri hauea sol due grandi ali
Di color mille e tutto l'altro ignudo
D'intorno in numerabili mortali
Parte presi in battaglia e parte occisi
parte feriti di pungenti strali &c.

Sol. Ya saues que entiendo mal la lengua toscana deuidme que quiere dezir

Cuenta 3.ª Bas. Rim.s Dial. xlv.

decir Petrarca en estos sus Versos.
Y Ale.r Veracruz la forma y Ima-
gen de Cupido Dios de Amor y pone-
le como gua en el Carro triunfante
de sus Victorias y dice. Sobre los hom-
bros auia sobas dos Alas grandes de
Mill Colores y todo lo otro desnudo
y Alrededor innumerables Morales,
Parte presos en Batalla y parte
Muertos. y parte heridos de punzan-
tes Saetas, o flechas. Lo dicen los
cinco Versos Toscanos de suso y los
Homeacha discripcion, o pintura
a los diferentes discursos del amor dice
el Coronel Villalua que assi como el
amor les son subjetas las Criaturas
Morales, assi Por el contrario
el Amor a su Arco y saetas.

Y el

Quinqs. 3. Bas. Prams. dall xb.

Sus Manas stan dexas del
Senorio desu senora Doña estefa
nia aquien el Santo ama. laqual
este Comun vencedor delos Moros
les ella ha sobjugado y vencido
en Vituperio desus glorias y triun
phos ella hizo poco caso desus fuer
zas efuerzas Oxeduido todo, amen
nos Palabras hablando villanas
con su senora le dize. Del amor
desta Manera.

A los solas son subjetas
sus Manas y sus saetas.

Sr. el Moro ello esta bien di
cho la senora muy loada y deja
ndose asi Dotan constante que
della

Cunqe. 3. Bau. Prim. Dial. xb.

A Ella sola se subjeto su amor
no obstante que cupido sus mas
mas y saetas no dexaron de tentar
le pero nunca su proposito deuendiero
sesudo ni tiempo ni aduersidades
ni trauajos ni prosperidad, o fauor
que tubiese en la paz ni en la guerra
sus Armas sonne san bien Reformado
son como las leis en esta figura parecen

1002

El Muy Ill.mo y generoso
Caballero El Capitan Valencia de
Benavides &c.
Batalla prim.a Quinq.e 3.a Trabajo. &c.

1004

Batallas pozuelo
y Vg. 3as

Dialogo. XV.

Muy Magnifico generoso Cauallero Capitan Valencia de Benauides.

Alaydes.

El Capitan Valencia de Benauides Muy general Cauallero aprouechan la estimado Varon dexando aparte la generosidad Notoria del linage claro de Benauides pero la notorio que sean los linages quisiensto que se quiera siempre guardado aquella Antigua costumbre quellos fueron Varon en guardar sus Memorias hasta que llego el estranjero reynando Lico quemar todos aquellos libros de las genealogias de los Nobles antiguos, porque como el era

Sufficiencia

de baxo

Abaxa Condicion Ninaje no querria
que los otros pareciesen mas nobles que
el. assi lo dice aquel tratado delabis
toria della Iglesia que llaman tripar
tita que un religioso delaorden de
Santo Domingo ha abreviado y pasado
del latin alla lengua castellana. Pero
Caque esta diligencia no se ha tenido en
España tan copiosa como agora la auria
mos menester para lo que tratamos de
los ilustres y generosos y hidalgos de
nuestros reynos, acausa de las diversas
Naciones que en diversos tiempos se han
enseñoreado dentro España. Espero
en Dios que si el Maestro florian de Oca
po cumple su palabra como lo dixo en el
prohemio de su general historia que lo dira
en la seccion parte della, que podra darnos

a sal

asas sobrio en estos linajes de
nuestros dialogos, y mucha claridad
conque podamos con mas facilidad
llegar al fin que deseamos pones
larga copia de linajes d'armas, pero
veo que se tarda de Buenos Aires
Fício, y yo le me fiso, y aunque
en vos tengo mucho alivio mas
auria menester. r Sereno r Yo
pienso que nunca lo ara florian de Ocam
po como lo dixo, y aun sospecho que el
quisiere testar y romper esa primera
en quantos libros Inpimio y lo dixo
que ya lo auria testado, bueo el Coral
con animo y procurado de acauar esta
carrera que tenemos començada, que
otros la han corrido peor que nosotros
y en menos cantidad de numero de
otros

Cuenta 3. Bat. Dum. dial. XV

Otros lo sacan mejor de que nos
ayan sido, Aprouechandose en parte
de nuestros auisos, y assi no seremos
del todo inutiles a nuestra nacion
y aun a otros. Decidme lo que apunta
tes de los judios. Alc. Dice pues aquel
Prayre en la historia alegada desta ma
nera. Porque en aquel tiempo los judios
guardauan las historias de sus linajes
encerradas en lomas secreto de Tem
plo. entre las quales tambien auia
Memoria de algunas generaciones de
estranjeros. Como de acbior: que fue
de linaje de los amonitas. y de Ruth que
fue de los Moabitas: de algunos egipcia
nos. Pero reynando Erodes estranjero
y de bajo linaje, pareciendole que se per
manecieren las Memorias de la nobleza
de los Passados, seria ocasion que fuesse
tenida

Pma. fc. lib. primero.
Cap. 6. fol. al fin

Judith. 5.
Ruth. 1.
V. Delira super
Exo. 12.

Cumq.d 3.a Bab. Quim.a Ital. xv.

tenido en poq conociendo la Villa
de su abolorio sio quemar todos los libros
en que stauan encontrados todos los lina
jes antiguos; procurando desta Manera
huir la mengua de aduenedizo y de
baxa ralea. Pero ouo en aquella sazon
algunos Varones Illgentes y Sudiosos
que en sus casas tenian algunos quadernos
de aquellos libros. Otros que tenian en
la Memoria la antiguedad de sus
linajes Mayormente aquellos que de
cendian de generosa sangre. Assi pues
en mucha espera por tranquada que
asi de despojada de sus Lienes y libros
antiguos todavia se hallan algunos
Vestigios de nobleza y poco a poco con el
tiempo sta al presente tan copiosa de
Caualleria y gente Noble y Esordalgo

que

Cumpl.º 3.ª Batª Prim.ª Dia 15.

que entre los Ciudadanos es la que
mas resplandece. en Obsequio de
nuestro Emperador Rey Don Carlos
y de sus Militares Españoles. y uno de los
del tiempo presente sacado este Cap.n
de quien aquí se trata. y se V. que
su Linaje es este de Benavides. y se V. es
de Notorios Nobles y de Limpia estirpe
y se uno de los principales de su genealo
gia pero no es la cabeza de los de Benavi
des y para no faltar a la orden que aves
mos tenido de irsea lo que preguntar y
en la casa del Mariscal de Fromesta
que es la Cabeza de los Benavides. y se V.
Ha lo sequ este Cavallero sacado buena
Lança y que fue Capitan en Italia
y milito con el gran Capitan quando
en la segunda guerra de Napoles echo

Bs

Cuenta 8.ª Bat.ª Prim.ª Real. XV

los Franceses de aquel reyno. Este
Caualliero se señalo muy bien en la Ba
talla de Foja. Donde el Conde Don fer
nando de Andrada y el exercito de es
paña derrarato y Vencio al Capitan
y gente del rey luis 12. de tal nombre
en francia. y alli Do os dire que tan
bien se señalo que el Capitan general
de esta gente francesa llamado monsior
de obeni se escapara a ora de caualllo
despues que fue rompido sino que le cay
eron en suerte dos Alemanes y Valien
tes Caualleros que tenian los ojos ende
rezados al, que fueron este Capitan
Valencia de Benaudes y el Capitan
aluarado (el Mancebo) y fueron en
su alcance Do prendieron. lo qual fue
Colmar de gloria este Vencimiento

Ouvrg.s 3.s Bau.s Rrm.s rral. xv.

ISOR. conquien fue casado Valencia
de Benavides q quiere renta Arbo
q quien tenedo sucasa. ARCR. hipa
dze Juan de Benavides tubo dos Ma
yorazgos Primero Principal q que
tenio la mayor parte de la Barienda
fue su hijo mayor Manuel de Benavi
des. y el segundo Mayorazgo q hijo
menor fue el Capitan Valencia de Bena
vides. Aqual demas de Roque el Pame
le dexo acrecentado mucho el Mayorazgo
q renta q cano dos Veces, la primera
con Doña Leonor de guzman hija bastar
da del Duque de Medina Sidonia Don
Juan de guzman que gano Melilla y
ovo en ella q. un hijo que se llamo Don
Juan de Benavides que murio en edad de
quince años (el qual fuza un Mayo
razgo rico de dineros) & despues muri
la dicha

la dicha Ana Leonor y casso segunda
vez el Capitan Valencia de Benauides
con una señora Parienta suya que
auia sido muger de Don Enrique Man
rique Mariscal de Camora llamada
Doña Antonia de Porras y de Valen
cia con la qual nunca tubo buena confor
midad y murio el dho Capitan Valen
cia de Benauides y quedaron todos
sus bienes aun hijo bastardo que se
llama Don de Benauides
genoil Caualero y de lindos pensamien
tos y tiene muy buena rrenta de pan
de lana y los frutos viejos de su
abuelo Juan de Benauides. y mallares
y palomares de linares que es una rica
hacienda y es persona Vallezana y tiene
vn quento de renta, o mas segun
fama

Aunque 3ª Bau. Quinto dial. XV.

fama cernido de dinero porque sere
siendo Mito y Sabiendo a la causa
sea aumentado y biue con el empera
dor muchos señor al qual no le faltaua
Muger generosa assi porque esta en fama
de rico como por criado del Emperador
Bisp. de Padre que tambien siruio a la
Camara real de S.M. que armas son las
de este Capitan y que nombre o ynuen
cion es la suya de Alc. sus armas notorias
son y en fin deste mucho dialogo esta
ran patentes. quanto en Bruencion
ya auiais entendido que este caualler
y su muger no se Acuadan bien y ella
tenia Malaznida con el, porque aunq.
era buen Caualler y bien Sauido, por
ella parte en su casa era zezio y deso
bido sin cargo ni culpa della no era

May

Cuaderno 3. Bas. Num. 1. Fol. xv.

Muy bien tratada y Mostraua Clar
descontento, de forma, que de tan
buen Voluntad quisieran Ser desua
dos y mucho mas que en una compania
Pero como Ha Union conjugal Ha
de sofrir y tolerar como catholicos di
simulauan su trauajo y descontenta
miento y a este proposito me dixe
ron que bio vnos zapatos en
torno del escudo puso muchas quentas
que en la tierra no se podian acauar sin
la muerte como se acuaron con ac
uarse sus dias del con una letra que deua
lo que Dios queriendo Darla culpa
ala condicion de su Muger. pero los
Mas Cacian que la desauenencia
y enemistad era por el terrible de su
condicion. y en la Verdad no todos los
Hombres saben Ser Casados, ni todas las
Mugeres

Cuenqa. S. Bas. Prem. dia XV.

Mugeres aviezan a contentar a sus Maridos. Y puedese hazer muy bien mediante la Gracia de Dios y la buena Discreción tomando delante Escudo de Vergüenza y Saber de sufrir lo que se sufrir deve y aveyrgüen ser lo que deve ser avergüenzado de cia Sulletra assi

Ninguno puede alcanzar
esta quenta
sin que lo que siento sienta.

Confirmavase Valencia de Benavides con aquel dicho que dixo Paulo Emilio quando avergonzo a Papiria su muger que le dixeron sus amigos Dinos Emilio Si tu muger no es Modesta, ono es hermosa, ono es fecunda. Emilio Respondio Si Dios y mostrandoles el Zapato

Dixo

Plutarco.

Ultima Sa. Bau. Pum. dia. XV.

Orixo. No es el Semi Zapato Bermoso
y nuevo, pero non obstante eso ninguno
R. Vos otros saue en que parte me aprie
ta Apie. Nome satisface su culpa
de este Cauallero mi sueltra porque el fue
tan hombre que si en su muger oviera
respeatado supiera bien satisfacerse. pero
todo demas puede bastar el seso del
Varon de buen juicio alo tolerar y
proueer de Manera quando los enzienan
sus Vecinos. y quando a el y a ella Con
cian le Culpauan a el y disculpauan
a Dna Antonia. excepto que decian que
en alguna Manera ella era amiga
de su condicion. R. Vos creeme que
es menester que obre Dios en el Matri
monio Como lo hace porque la mayor parte
de los Casados vemos Conformes y
Unidos alos y bendicion, y que son mucho

Menos

menos los que se desavienen, quellos
que juntos y en compañia stan bien
avenidos y en paz. Ay Mirad
quien mas demasiado se casa a mucho
se abreve y antes que os agame parece
que deve leer aquel dialogo que escriuio
Petrarca. Hamuger Importuna enque
dice, Abolor. Panorramuger sufro. &
respondo barrauon. En las otras cosas pues
dei en alguna Manera Culpar a la fortu
na, mas en la Hamuger (mayormente
si es segunda) no culpes a otro sino a ti
mismo, porque tu mal tu elegiste.
Ser no gastemos tiempo en esto que
mucho se podria decir a pro y a contra
y mejor, o menos desonesto es para los
Subditos que sea la Culpa del Varon
ser aspero y mal sufrido, que no que
la Hamuger desonesta y desleal. Y
pues

Petr. dial. 19.

Pues la desauenencia deste Cauallero
y su muger marquesados Veniales
y Prencillas de las comunes de Cauados
deudme de Vnuencion de su timbre
esi es la que dixiste de su respostero
de suso es Cos Cadorengo dio en
muchas partes que fue Coman Stil
en nuestra España (y no creo que es de
todo punto Olvidado) que la Vnuen
cion ha de ser que la primera letra della
sea conforme a aquella en que comienza
el nombre de la Dama a quien se ordena
ca y guardando la costumbre el Capi
tan Valencia de Benauides se dize
su timbre a su muger Antonia y la
cimera y timbre quiere que sean a pos.
Pa qui quadra bien la Vnuencion de los
dos que el tubo en ella su apo y ella en el su
trauap

Cunq. S. Bart. Prim. dall. 22.

propriet. rer. lib. 17. cap. 11.

Arnaso. Decian los Antiguos que el aso es frio y rustico. Y como que sea Cantoso en algunas cosas (en especial a los Clerizos porque los enciende) y provechoso a los flematicos y de fria Complexion. El qual aso es optimo remedio. Contra la Mordedura del perro rabioso, quando ponen el aso sobre la Mordedura con sal y cominuezes y con miel da. Estas quatro cosas Mazadas y dadas a beuer en vino en Cantidad de Nuez y que el enfermo lo tome muchas veces y puesto sobre la Mordedura aprouecha mucho porque guarece la llaga y saque fuera el veneno y escusa el Peligro de la Muerte. quasi tamui en comido aria la triaca. todo esto y otras muchas cosas medicinales hallaris del aso escriptas (y aun otras Danosas) para el

propusito

Proposito deste Caballero bastaba lo que
ha dicho el Asno. Y en proposito
sobre el Selmo habia un brazo des
nudo y alcado con su Manopla de
Aros Vezes con una letra al proposito
de las Calidades notorias de los Aros, que
aunque son de gusto y apetito buenos
se Dinguvano y mal dos desplaze
y descontenta. Es la Verdad que pare
ce que del pie a la mano desmerece todo
lo que al pallazar apetece como aplicando
este Caballero su descontentamiento
a su Prudencia y a Doña Antonia
su Muger en su persona Ella con Ver
dad no se podia decir en su perjuicio cosa
que mal sonase de su Vondad: pero
de ser mal sufrida y amiga de su seso,
otros la Culpauan Hazeyo que serian
Porque

4022

Quinq.s 3. Sau. Prim.

los que no sanprouado ser casados,
o aquellos casados o catholicos
e que se acuerdan de lo que prometen
y son obligados de guardar, para no
se desordenar, para comportar la ca
ridad femenil y no dar lugar a las
lenguas circunstantes y daninas, Mas
bien son disimulados y conseruados
de Dios por esperar el preuilegio. Mas
no podria decir de ellos tantas
que os parecerse, que la paciencia de
Job. Samenester de casado y de seruo
de otro Salomon. Parecemos a otro
Capitan. V. M. V. alomenos hanos
enseñado los ajos que sepamos curar
el bocado del perro rauioso. Decidme
que dice su letra. V. M. V. sus Armas
son como aqui las leis patentes. Pero
por que

Aque este Cappitan en su
nombre comprehende dos linajes no
bles que le competian quieres decir d
las vnas y las otras. las Armas dellos
de Valencia son vn escudo partido en
sautor, o aspa y en la parte superior
vna aguila desable en Campo d'oro
y en la parte Inferior otro Santo
y en los dos lados y quartos en cada vno
vn leon desable en Campo Blanco d'l
argentado. son antiguos bien d'algo
y se Bauido en este linaje buenos
Cauallezos los ay en España. quan
to a las Armas d'l Bonauides. estos son
buenos Cauallezos en baeca de don de que
este Cappitan y en castilla y el Conde de
Sanns fernan del Puerto es Bonauides
Dero

Armas dellos de Valencia

Armas dellos

Aunque 3.a Bas.a Rem.s dral. 2 V.

Pero la Cepa y Cauera Principal
de este linaje es la casa del Marisscal
de Fromesta. Traen por Armas Vn leon
de Gules en campo Blanco entre
Varras Jaqueladas de Azules
y de oro. lo demas se dira en la casa
de Fromesta. Arroles y Dependencias son
de Plata y Gules y la letra dice.

Ninguno gusto satisfaze
al que el Alma le desplace.

1025

N. Alez Mz. Co
Caualero Xristoual de Zenauri del
Hab.a Prim.a Quanq.a 4. Dalgo. xxxix

1028

Dialogo xxxpo.

El Muy Magnio y generoso
Caualliro Xpoual de Benauides.

Señor

Mucho deseo Ay esperado
lo que en el dialogo precedente Ay
ofres de deuir en este que me espanta es
el linage deste Caualliros benauides
algo Ado y de sus Armas y nos mues
tes ser negerado sino deuir lo que Ace al
Caso de Cristoual de Benauides cuyo
asiento es en la Ciudad de Guadix. El
qual primero que fue Fijo de Ramiro de
Benauides Abuelo Germano de Juan
de Benauides Padre de Manuel de
Benauides y Marde y affies
como lo deuir y en la relacion o dialogo
antes

Antes de ser oy de hazer cuenta
vn caso estraño de los celos de Sancho
de Benauides y dirés que celos fueron
aquellos sin causa. porque ala verdad assi
como es bueno que el hombre de honra
sea algo celoso y no mas de lo que conuie
ne para mirar la honestidad y honor de
su casa, assi son malos y peligrosos quan
do los celos son superfluos y demasiados
Ahora pues ya agora sabreis vn
caso el mas nueuo en materia de celos
que nunca oystes y sanperegrino, que
no creo que ha escripto, ni visto ni
oydo su semejante y es este. fue San
cho de Benauides buen Caualero y Chri
stiano hombre de superiuno Amor deses
perado & celosissimo estremado sin
causa ni razon. Porque su Muger fue
Buena

buena & mesurima y hermosa. Y
en su casa ella tenia el cuydado y so
gitanica quellas duenas de mor deuen
tenen sobre sus hijas y criadas. entre
las quella seruian auia vna hermosa
donzella quella uesto y desnudaua y que
mas cerca desi la tenia y queria la bien
y quella seruia bien: & assi era bien
tratada desu senora. Seguose que vn
mancebo delas quales ay algunos que
se loan delo queno saben ni deuian
se loo que tenia parte enesta donzella:
laqual era hermosa y virtuosa y no
seruiana, ni tal qual aquel se pensaua y
famandola. Esto vino a noticia del sanchu
de Benauides como aquel se auia loado
y dicho que tenia amores con la donzella
y que tenia parte enella. Y sanchu de
benauides como desu natural se era
celoso

Aunque q. Bas. Pamd. dia. xxxix.

Alos, no sino Menester informarse
para cierto efecto y sospecho que
pues dla Doncella tal se hablaua que
su muger que fan propicia cerca de su
Patenia, que tambien deuia ser mala
Muger, y que en su casa auiamas mal.
Otro supuesto con sus Malas y Indiuidas
sospechas deuido de informar por
vna estrana y peligrosa Manera, y
para lo tubo forma de hacer amistad
aquel Mancebo memorioso Sodor de
dho negocio y efficiendole de ayudar y
aprouechar y enumerandole cierta negoc
ciacion la qual le dixo que en secreto le
Comunicaria en su tiempo. El Bicario
y desapercibido Mancebo creio quanto
Sancho de Benauides le dixo, no sabien
dole de lo que auia dho dla Doncella
y efficiendose de la Sauio esto dlo que se
Mandase

cuenta de 4. a Esau. Pam. de rel. xxxix.

Mandase. Antes desto hablo en portidad
con vn criado suyo hidalgo de Manue
lo buen escudero de quien tanto se
benauentos fama y letenia buena de lun
tad del qual tubo confiança que todo lo
que le Mandase aria. Este escudero
era superiora Muchas calidades era
conuiniente Marido para la donzella
y dixole que auiendo respeto a que el
auia criado y que le auia muy bien
lealmente seruido que le tomasse
y aprouechase la que ria casar con aquella
Doncella y ayudarle y que lo mismo le
haria con ella. assi porque el Dinuger
la tenian amor como porque era hidalgo
y auia seruido bien a su ama y la auian
criado desde niña. por tanto que viene si
se queria casar con ella. El escudero era
hombre de bien y bien criado y como conocia
los Dones

Quinqg.ª 4.as Baud. Prim.ª Dra. f. xxxix.

los Padres de Magonella querran ha
ler que no deuia el despresiar tales pa
rientes y conocia alla donzella, dixo que
era muy consento y que le beseua las
manos por ello y de ellas gracias por lo
que le deuia y prometia. Antes como es
no la palabra de escudero sandio de
Benauides. Pedixo pues su deseo de esta
manera y tomo le juramento que guar
dara secreto, y dixo lo tengo sospecha
que mi muger me haze traycion de sesso
ir de casa, aquesta donzella la sabe y
no puede ser sinque le quiera ruegar te
y para que sepamos lo cierto, su ruego
de pesquisar con esta donzella y de las de
ellas con ella en mi presencia, y si la ha
llares corrompida y que no esta virgen en
continenti le has de dar de puñaladas, y
yo haze otras tantas a mi muger, porque

la Vida, la muerte dellas dos andedanzas
juntas. y la Ballaneis que esta Visen, lo
de Bare xxico y os tenne como bisp aki y al
ella. el escudero respondio que nimas m
menos lo aria decomo se lo Mandaua.
Dado este asiento entre ellos, dixo San
cho de Benauides a su muger señora pa
rece me que es tiempo que caemos esta don
cella que es ya muger y sao seruido muy
bien y es razon que le demos marido y que
la ayudemos, la muger se olgo desto y
y dixo q le parecia muy justo lo que
decia y platicando entre ellos quien le
ria el esposo vinieron a concluir que
fuese aquel escudero y a la señora le
parecio que era muy conuiniente y apro
posito dellas partes. y estando en esta con
formidad la señora sabio a la doncella
y le dixo que sancho de Benauides y ella

Caquerian

laquerian casar y ayudar y dar el
el Marido alques dicho la donzella
respondio que conquien sus Mds la casa
sen Stariamos Morada y que no saldria
de su Voluntad y Mandado, y asi luego
aquella noche los desposaron y otro
dia siguiente Retrujo Sancho de Be
nauides consumuger, y estando ella Ignoran
te y descuidada de la fama quel ansa
na Viviendo el desposado consuesposa
Estavan incitando en otra parte sobre
Crotallugar quel Sancho de Benauides
lo podria bien ser sin ser Auisto, y la
donzella pensando que nadie lo sabia
acordo de complazer a su esposo y conse
tirle la qual Nouo a su Voluntad
y Ballola San Disen como quando na
ns. Concluida como es dicho la copula
carnal entre Sancho de Benauides el
Mozo

Cuenta 4as Gas Dnos dia xxxpo

Dixo a la Gallada como auia Abar
una buena muger Vizen se A
ciado respondio Señor paciencia
Entonces dixo Sancho el Benaui de
pues estaos quedos que quiero que no
sea mi muger. & la doncella muy auer
gonçada y espantada de lo que yas
quedo absorta y lagrimando. en
trando pues adonde estaua la Señora en
cerrada Gallola Gonçada derrodillas en
mendandose a Dios y a su gloriosa Ma
dre espantada de la nouedad de auerla
encerrado sin saber porque y para que
efecto y tambien estaua llorosa y como
el la vido asi llego muy alegre a ella
y Veriandola y balagandola dixo andad
aca Señora y veaes quan buena quenta
ha dado de mi y de si, la desposada, & sin
respondelle

Quenqe. Sar Sdo. Sam.s. dia. xxix.

responderle palabra turbada y asidos
de sus manos fueron alla Camara de
los desposados y el Sancho de Benavides
dixo Señora Ved de que peligro os ha
Dios librado aentrambas con estar los fon
Vuestra Doncella, que sino lo Abiera, su
Esposo le auia de dar de puñaladas delan
te de mi. que desde alli Subie ayuchando
su boda, y subito y fuera a darse otras
tantas por el mismo caso, Tomo aquella
Señora de sus Rodillas y sandoma
sarga licencia a sus pies condenosar pala
bras dio Infinitas gracias a Dios
que la libro de tan temerario desatino
y. Sancho de Benavides le dixo andad
alla Señora que yo bien no le faltara
Lugar a quien sacar causa de poneros
en tal Examinacion. Desde a dos otro
dia

Dios recoxó en su casa a aquel mal
Pastor que el Ichimino tenanto
a la donzella (& asimismo) después
delle saber fho barmuchos a Zotes
le corto las orejas y las Narizes y le dixo
así se han de pagar los que mienten
y ponen lengua en quien no deue
y dixo no es la corto (aunque sería
muy bien echo) es porque no sais decir
vuestra Malda & el pago que della sacaste
Andad para Vellaco por el que vos
sois, y echo le la puerta fuera. Veis
aquí como pasó la cosa porque le has
me celoso sin causa. Nro. Buena
y sandeuanado Pauena de Bom
bre celoso ay Veis quan misericor
dioso es Dios y que peligro hubo
aquel noble Dueño Sumuger de este
Caualero. Yo creo que ella era amiga

de Dios

Quinqg.ª 4.ª Gad.ª Prim.ª Fol. xxxix.

de Dios y quiso Mostrar su Omnipo
ten.ª para desbaratar y quitar aquellos
Indeuidos zelos para castigar aquel
Tirano desuariado. Veamos este su
Bisp Christoual de Benauides el Bisp
de aquella Señora y deuidme con quien
casso y que Bisp tiene y que renta y
si de esta sucesion si Bisp es de la
misma señora y de Sancho de Bena
uides y buen Mayorazgo y casa Redesso
Inguadix. Es casso con Doña guiomar
de Alarcon Bisa del Capitan Mar
tin de Alarcon y de Doña Ines de
Luxan Germana de Juan de Luxan A
buelo Bisa de Pedro de Luxan Camarero
del Rey D.n Juan 2.º de tal nombre en
la qual Doña Ines de Luxan ouo A
Bo Christoual de Benauides a Don
Martin de Benauides que bezedo su
casa

Casa y Mayorazgo &c a Don Sancho
de Alarcon Maestro de Campo en el
Exercito del Emperador nro S.
en Italia Igual degollo los Capita
nes que se auian ydo con mayor gen
til ardid y mano que el que dexo rre
cauada, o heredada del abuelo, por
cuya Memoria le dieron el nombre
de Sancho la uienta de esta Casa de
Quirouel de Benauides me han certifi
cado que esta Deuda me tan dicho
Basta mil ducados de renta el
qual fue muy buen Caualler y tubo
valerosa persona [illegible] que
Capitanes sordos que dieron que degollo
Don Sancho de Alarcon sabiendo que
nunca lo se pudo [illegible] auia de saber
que el año de 1525 que le dieron Madrid
a Don Sancho de Alarcon estando alli

preso

Cuenta de Gastos Primera dia. xxxpo.

preso el Rey Francisco de Francia
Benavo de la guarda del señor Marcon
quino o tio Jefe Don Sancho de Sabe
alli era Mancebo a las y de que
de la persona del señor Marcon era
Don Sancho Aprencipal de aquellos Capi
tanes y hidalgos que guardavan a dho. la
persona del Rey Francis y como ef
ques fue suelto para las bracas de la
Christiandad el señor Marcon Letor
no al reino de Napoles Conde Cramy
Berrado y gouernador de la Calabria,
Bcose tangentil soldado y tan Valiente
y buen Cauallero en la corsa de la guerra
y tamuien dis plinado de otro que el
Emperador Don Pedro Markese
Campo de su exercito y de Barcia gran
Confiança de su persona y Respecto de
entre aquella gente de Guerra que el
Emperador

cuenta de Sau. Prim. dia xxix.

Emperador tenia en el Reino de Nap
poles y que su Mag. informado que
quatro Capitanes de la Infanteria
hacian muchos desafueros a los naturales
de los Vassallos de su Mag. y embiole
a Mandar que los castigase y el
obedeciendo y conociendo que el castigo
no se podia hacer sin mucho escandalo
y peligro de todo el Exercito se publico
menos de executar la justicia, porque
demas de ser los culpados valientes
hombres tambien quiso los de los compa
neros (aunque les hazian pagar el
dano quanto podian) y para escusar
el riesgo combido India a comer a to
dos quatro capitanes y hizo adereçar muy
buen y demuchos platos y diversos man
jares y vino al embeze, y como vinieron
y los vio fueron alla posada del Maestro
de Campo

ouinq.ª 4. Ozas. Rem.ª Real xxxx.

de Campo Domancho muy acompañado
de Oficiales y Gallardo puesta Flamenca
y apunto todo puesto. Domancho
como hombre gracioso y del Pallacio
con buenas Pallabras despidio a los que
no avia Combidado y a los Señores la
Mesa es corta y puesto tenemos Cangre
Mente de Comer para todos, que aun
para platicar en ella como a todos con
uenga mejor despedido Permitd a los
Señores Capitanes que quisieren Comer
Conmigo, para que se de mabuena orden
Como se Ciranca M.P. Seamos servido
y Estimos Mesurados y mas Convenidos.
Y assi se quedaron los que avian de Comer
(o Degadecer) y entre aquellos despedidos
entro uno de aquellos quatro Capitanes
Negros a Mapuesta de una Camara y algo
Dispoco de una antequerta y vido dentro
Sierra

Quinq.s 4.as Bau.s Quim.s dal xxxix.

cierra gente Armada y no le parecio
bien Hospedase Como la quedoa y como
se fua el Dn Santiago le dixo a señor
Capitan Morquera adonde Vais sente
mos que es ya ora que comamos y el
dixo Sienteese vuestra m.d que yo
amear y luego me torno y no fuera de
la casa y no paro a llamar y el
Primero Nauio se embarco y salio del
arenal pero los otros tres Capitanes quedar
on muy seguros y sin sospecha del tra
uaso que se iuan a dar y de
apagar que eran los Capitanes Miguel
las Navarro y y quan
do fue tiempo el Maestro de Campo dio
la señal a la gente Armada que estaria es
condida para aquella Execucion Sangri
enta. no se detuio el ancora, o despues de
hauer Comido, o estando Comiendo salieron
y prendieron

Cuenta 4. Bas. Quinto dia xxix.

Aprendieron los tres Capitanes gados
pidiendoles perdon y enseñandoles
el Mandamiento y Cedula del
Emperador (en que le mandaba hacer justicia
de ellos) les corto las cabezas. Dios les per
done a ellos y a los S.r. No me parece
que hizo su abuelo Sancho de Benavides
de esta forma, porque el abuelo fundose
en sus yndeudos ellos, y sujeto en
obedecer lo que el Emperador su señor les
Mandaua muy diferentes son las cosas
de los tiempos, pero lo mas. No otro hecho
con Indulgencia y Mano para executar
sus yntentos como yo lo dixe entendido
mejor. A. tenia mas que preguntarme
de todo Porque pasemos adelante. S.r.
lo que tengo que preguntaros es que me
digais la ynuencion y tiempo de hacer
el Real de Benavides. A. Abrabia sobre
el escudo de sus Armas un Yelmo Real de
Torneo y Arzollo y de penacho de oro

y de

Cuna 4. Bab. Prim. dial. xxxix.

de purpura y por cimera con una piedra
llamada Agata de la qual dicen los
otros autores escriuen que esta piedra en
sino se llama yeu Harizgen, otro, por cierta
experiencia que en ella se hace de la forma
de Ataqueina y de la belleyda de la salud
dicen sino fuerte cosa que podria poner en
peligro la vida de los señores que
quisiesen experimentar y aun de otros.
Yo no lo afirmo ni lo dexo de creer
pero por no perder mi credito no quiero
quitar al sayo alguna escritura, antes
sino doy al autor de sospechara que yo
añado algo, o quedo palabras prenadas.
no dire de como de una tal experiencia pero
digo que la hallareis escripta en aquel de
mirabilibus rex. y mas es y mas seguro
no lo creer que experimentarlo tanto
de esto tengo por mas de ligera la prueua

que

Dioscorides.

Plinio. rex. lib. 37. cap. 49.

que hizo Sancho de Benavides para
conocer su muger, en toque tan dudoso,
porque posible podia ser que la doncella
fuera impudica, y su amo buen amigo
y que el la matara injustamente
si Dios no lo proueyera mejor como lo
proueyo. No auia dado. Isidoro
en sus Ethimologias tabla de la piedra y dice
muchas propiedades y aplica en ella
Virginidad. pero para mi las menos cosas
que se atribuyen a las piedras Cels.
y que San Isidro lego lo que dice y si
gue dozos autores. si el dixera por
esto, o experimento en otro ocasion era
creer un sancto tan grande y tan docto.
Miquizo creer a Plinio aqual tratando
de diuersos generos de piedras dice assi
Hematites principalmente en Etiopia, y
aun en Arabia y africa son de color
sanguino

y Isid. lib. 16. cap. 4.

Plin. lib. 37. cap. 10.

Sas es
cuenta §. 4. Sau. Prim.s dia xxxix.

Sanguino Promete que revelar
las acechanças dos Barbaros Lacedemonios
babilonia en aquellos libros que escriuio
a Mitridate Rey atribuy dos sados
Vmanos das gemas no se conservando
de mazar las della Medicina dos ojos
y del bigado. Item dice que aquellas son
Vtiles a aquellos que quieren alcancar
alguna cosa del Rey y para las Rdes
y Juios funcios. Item afiman que son
saludables en las Battallas. Todas estas
cosas de Lacedia que el finio alega tengo
y comas escrias mueso quelo que se toco
de suso para conocer la vnamuger esta
Virgen, no porque reuelar mapiedras
lo que aculla dicen pienzan, o ordenan los
enemigos esmuchomas. y alcanzar la
Victoria, o saluar en la Battalla y ad
querir la gracia del Principe, todas estas
propiedades

Cuenta 4 Dall. Pag. Dall xxxix.

Propiedades son dulcissimas. Deuo Cel quitemos totalmente el Credito a las piedras pues vemos claramente grandes effectos y propiedades en algunas. En especialdella calamita que siempre esta atenta y fixa mirando en el Polo Artico entodo tiempo, y es causa que en llamas viendo o no viendo la Estrella que llamamos norte (que andamos que otra Alguna paxxima al Polo) sepamos decir si de noche con tiempo claro, o escuro adonde esta el Polo y por donde caminamos y que desde donde yo escriuo esto que es en esta fuerteza de la ciudad de santo domingo de la Isla espanola (que dista 18. grados de la linea equinoccial a la parte del Artico polo aciente) y asi mediante la propiedad de la piedra de esparo, o flandes, o Italia. Y que alla llegado quedo y se pa

Numero 4. Pais Primero dial. xxxix.

Aqua Arenas donde Aves agora poder
Vaxar agujas de marear compuestas mes
diante la piedra Calamita o que se
quiera dar buelta todo el orbe (como
en muchos tiempos algunos muchos
Espanoles lo han echo) yo tengo en
tanto que no lo se encarecer ni tengo duda
que quede el que esta propiedad le
dispensso y concedio alla Calamita (o piedra
Iman) poner virtudes y propiedades
todas quantas y tales como fuere y le
fue voluntad en las otras piedras y gemas,
o alla Cristal que dios es sevido, porque
sin duda los secretos de natura son sin
numero y differentes y el saber de los
hombres humanos es poco para lo comprehen
der todo y asi con razon podemos escusarnos
de creer ni afirmar lo que no tuvieremos
visto, o experimentado en esta

piedra

ellinge 8 4 Rs Rs Rs Rs Rs xxxx

Pedras y otras obras de natura
solamente somos obligados a tener
y creer lo que tiene y cree nuestra
Santa Madre Yglesia apostolica de
Roma y no mas pasar adelante
y dar credito a los verdaderos escrip-
tos de la verdad, y no hacer mucho caso
de lapidarios, que los mas dellos andan
llenos de fabulas al proposito de vender
sus joyas. y Ser. y aunque esto por
que sanado de Benavides no devia de ser
lapidario, no quiso hacer Formedio de
agata la primera que aveis dho que hizo
de la cabeza de la donzella. y al. y el
mismo proposito este Caballero en loor
de su señora y madre memora la propriedad
de la Agata, porque todas las mugeres se
guarden de pecar, o a lo dega Pers
Muger

Cuarto. Bas. Quinto dia. xxxix.

Muger Dona guiomar de Alarcon
que fue una muy buena cristiana
; o que lo diga Su señora
Madre cuya Limpieza Sonado assi
de Experimento como auer sy
Lletra sabia bien y sabia generalmente
Contodos y todas las personas de su vida
y conforme a la euangelica Dotrina y
dice.

Lo que tamas escondido
Aqui ha de ser sauido.

Mat. cap. 10. Mar. cap. 4. Luc. cap. 8.

Y. Sabia como Catholico assi
dice el euangelio que ninguna Cosa y
Encubierta que no sea a de sauer y
assi lo acuerdan los Euangelistas en
Conformidad y el Caballero Samuel
a su señora y quiere que se sepa en el Mun
do Mi cuerpo tan pecador como lo que el
Padre

Quinq.º 4.º Rad.º Sum.º dial. xxxix.

Aide Brio y aunque no quiero dexar
de saber compasion a aquella señora
acordandome de su Bondad y Inocencia
quando tubo enterrada en la camara
en tanto que los otros estuuan la boda
contan enfermos, o dañados animos como
el señor y el Cazado tenian atendiendo
en quri de la Copula carnal de los desposa
dos, de que tan Inocentes y sin culpa
estuuan la señora y la Cerada, en beir pen
de prouar los agudos puñales que tan apa
rejados y prontos estuuan esperando el
Sucesso y prueua de la Dignidad de la
Casta y limpia Doncella y Alos
o Rigo de Derbad que a buelbas de la
Cruel experiencia de Sancho de Bena
uides, me parece que fo de Misericor
dia con aquel que de mi rego y que me
Maraillo como no le mato y le
Bato peor

Quinqg. 4. Gad. Prem. dal. xxix.

Matto Jer. ~ SSr. Si quiere abreuiar
aquira la buena fama a otros pues es qual
quiera pena y tormento que en el se exerute
Mirad quantas vidas y fama quitara
aquel Barbero y lo que se aparejaua
para adelante del Mariscor dizo
Dios, no sonziera desamugeres, no
dando lugar al diablo que saliese con su
intencion. ~ SSr. Mill muertes y
merecia aquel traidor que fue el causador
de esta desabrida Leccion y peligro, de que
tantos peligros redundaran por una
mala lengua. ~ Alc. ~ bien lo dice Cra
mo en aquel su Tratado que escriuio
de la lengua que no ay entre los hom
bres cosa mas empesible que la lengua
ni mas saludable usando della como
conuiene. &. al mismo Propositto Vi
por mas adelante de lo que es dio
Dice

Quinq.s 4.as Bas. Rom.as Rial. xxxix.

Dice el Mismo autor, que Amasis
Rey de Egipto embió a Pitaco (que
fue uno de los Siete Sabios de Grecia) Una
Ouesa de las que Sacrificaua rogando
le que le embiasse della, la parte que
el Auiere parecer, de la que tuuiesse por
Peor, y pensando en ello, que le en
uiaria dos Partes muy diferentes
la Una de la otra, Pitaco sacó la
lengua del Animal, y embiósela al
Rey, dandole a entender por esto, que en
el Hombre ninguna cosa ay mejor que
la buena lengua, y peor que la mala
y que en los otros animales, ni
la lengua la mejor parte ni la peor. Y esto
segun este Doctor dice que de Salmanes
ya la Complemos que no viniendo Mal
de Ella a nosotros mesmos Vengaloy
otros

Quinqs. 4 Eas Pm. Rial. xxxix.

Otros Muchos bien, pues vemos
que la naturaleza de Salmanca despu
so las cosas, que de las que nace grande
provecho, nace tambien grande mal. es
Muy bien lo dice Euripides que de los
bocas desenfrenadas y desenfrenada Mue
tad Al que es desventura. Y assi me
parece amí que esta se cumplio enes
tamente a aquel pastelero azotado desos
pedo y desnuzado y para quanto el
bruerse a Manillado, y gradonado de
Consoros de los hombres adquerido
de menos cauo, y defecto de supe
sona por sí mismo. Passemos adelante
y que yo me engano, o ninguna suerte
de hombre es mas baxa ni mas vil
ni mas digna de ser desechada que la
del

Euripides.

Quinqª 4ª Ball. Prim.ª Real. xxxix.

Al Hombre Caballero, ni mas
Respectosa, para los buenos, ni mas
Aproposito delos malos para mas
Malos aumentar y Provocar y perpe
trar, y aun para mas presto Le pordes
Alos las Armas deste Caballero
Su Nuenicion, o tambre Son como aqui
las Reis abenos xxx.

1060

Insigne y famoso
alcayde y capitan Don Lanes de Castilla
que defendio a Salsas. Bacq. Quinqs.
Dialogo. XXXIJ.

2062

Dialogo. XXXIII

Ilustre y Famoso
Alay de y Cappitan Don San
cho de Carrillo Maestresala
del Serenissimo Príncipe Don
Juan de Gloriosa Memoria

Alay de
Don Sancho de Castilla Bis segundo
de Don Sancho ayo del Serenissimo
Príncipe Don Juan de gloriosa Memoria
y Cappitan de cien hombres de Armas de las
guardas y gente ordinaria. Hizzo y el
Catholico Don Fernando y Doña Isa
bel que ganaron a Granada y Napoles fue
muy gentil Cavallero y Valeroso y sirvio
al Príncipe Nro. de Maestresala, y muy
estimado entre los Cavalleros galanes y
Mancebos de su tiempo por el gran ser dero
Don

Merqs. 3. Bals. Lum. Serial. xxxvj.

Persona y sus buenas partes. Verdad
es el Hombre (sin el que deue)
no tiene estimacion, ni ay hacienda tan
grande que baste a su valor. Y por el
contrario, al hombre generoso que les
faltan virtudes, le podeis decir lo que se di-
xo por aquel mal discipulo de Christo
nuestro redentor. Bonum erat ei si natus
non esset homo ille. Porque a la verdad
el que no corresponde a la generosidad de
su sangre, y conociendo a Dios, le ol-
vida, es aborrecido: y el que con las obras
no imita a sus predecessores virtuosos
es bien le niega, y fuerzame por no hauer
nacido. Bien veyo que son sanctos de ca-
lla no se le puede imitar porque dexa
no ay que culpar en sus obras antes fue-
ron tales que es digno de ser perpetuam.
alabado, y deuire su linage precia-
mucho

Mar. Cap. 14.

Mancebo del Real Puziente y alto
que fue hijo de tal Padre y su padre fue
Digno de tal hijo. Porquerin mucho
tiempo no se podrian particularizar sus
buenas Manas y gentileza porque demas
de ser bien dispuesto y zeceio de fuerças
sabia muy bien apeÑar a cauallo todas
aquellas corras que deuen exercitar y saber
los Caualleros Mancebos examen y entendido
y sabe correr llano y comedido
que generalmente sabia muy bien puesto
en aquella real Corte fue enamorado
y galan no delos que espantan la caça
y son pazeneros sino delos seneros y
onesto y uestia bien y Inuencionaba
se a sus propositos y seruia a una D.
Dama de la Princesa de Portugal Doña
Isabel hija mayor delos reyes Catholicos
Dsila

Cunq.s 3. Bad.s Prim.s Oral. xxxvij

Ella Muzzerro la atafara creere
que cazara conella, Porque era genizaro
y de gran Mezcimiento. y le ha
Un Barcelona Año de 1493. Vestido
de negro de Capa y espada (despues que
sano Mazer Albelio de la Berda que
fdio Un traidor llamado Juan de Cana
Mazer) el Vestido era de paño frisado
y la capa y saio muy lindamente borda
do de Una guarnicion de oro sellado muy
hermosa con diuersas y muchas prisiones
assi como cepos y grillos. esposas. guadaño
nes. y Vbetes y atiechos en la capa, y las
letras que decian.

ninguna prision es fuerte
al que no teme la muerte.

Estas letras eran de oro y en la guarnicion de
la Capa como es dicho, pero en la guarnicion
de la

Cuenta 3. Bad. Item Rall. xxxvij.

El sayo bordado de Pasiones assi
mismo, y con otras letras de oro desta
dessa Manera.

Mis pasiones son de grado
viendo quien me las a dado.

Y ambas letras me parecen bien
y la conocia Don Sancho y siempre
me parecio bien y era muy sombre. como
le fue en sallir a Alc. y fuese como suele
ser los que no tienen y son animosos
y tienen su honra y quieren Alcançar, o en
cer. y sucediole dessa Manera. despues
que el Principe dexo Castilla, año de
1497. seis años (porque fue en el de
1503) el Rey Luis. xij. de francia acordo
de tomar a sallir la nueua (o segunda) por
que la Reina D. Ysmenza fue a donde los

Franceses

Cuenta 3ª Bat. Rem. Rial. xxxvij.

Franciscos Sauzan Nuerro a Don
Diego de Ataueda Obispo del Arçobispo
de Santiago año de 1496. años, y depu
es los reyes Catholicos hizieron hazer la se
gunda Salras nueua y hizieron su Alcayde
della a Don Sancho de Castilla Moço
que assi le llamauan porque aun era
biuo el señor Don Sancho su Padre
Ayo que fue del Prinçipe mi señor).
El que vn grande exerito Frances sobre
salio, de mucha gente de pie y de
Cauallo, y con bastante artilleria de
muchas y muy buenas piezas, y cercaronle
a Don Sancho, el qual se metio alli
con los Caualleros de su Capitania y con la
otra Mas gente que al rey le parezio
que conuenia y con muchas bitallas y Ar
tilleria y Municiones. y demas de los
que

Quinq.s 3. Bab. Lam.s dal. xxxvij.

aquel Pso, se entraron en Salsas para la
resistencia (de su gente) y por seruir a sus
Reyes (Reina Catholicos) Don Juan de
Castilla primo de el dho Don Sancho, y Don
Luis Padron Maestresala del Rey, y Don
Ozo de Lorada Ajemitero Mayor de el
Abeza, y Martin de robles, y Don
Alvarez de Ayllon, y otros Caualleros de
honor de honor experimentados en la milit
tar disciplina. y el Rey Nazzeina biue
con su Capitan jeneral al muy Ilustre
Duque de Alua (Don Enrique de toledo) el
qual en la villa de Perpinan, que es
diez leguas de la parte de salsas, ruego
Cafente que de Castilla y Aragon se juntas
uan y juntaza resistir los enemigos
que como infuriados y desconfiados, pen
sauan por alli satisfacerse de las injurias
y daños

Cuenta 3.ª Bas.ª Prim.ª Rel. xxxiij.

dados que les auian dado los españoles
que con el gran Capitan Don Gonçalo
Hernandez de Cordoua, los auian vencí
do y echado del reino de Napoles, el
mismo año, por Batallas y combates con
mucha efusion de sangre francesa. Y
aunque desusso dixe que los echaron de aquel
reino los menos sabieron ni lo supieron en
Francia, que muertos quedaron, y el
reino quedo de España. Y yo tornan
do a mi proposito de salir en tanto
que la gente mia se juntaua para el
socorro, los Franceses le dieron tales bate
rias con su Artilleria, que pusieron aquella
fuerça quasi de rel suelo y a fuerça
de fuego amaino quitadas las defensas (por
aquella parte) le dieron prissa todo lo possible
para ganarle algunos Bazeles de polueras
y acauarlas

Domingo 8.as 3. Bas. Prim.as Hab. xxxvij.

Pacauasla derruinar, para que cay
do aquel Cienco, que picauan (a que
ciertas torres y muros estauan por
tierra) pensauan darle el asalto y batta
lla de Manos y leuarsela. Pero
Don Sancho y los que con el estauan pen
sauan vendeles bien sus vidas a los
Contrarios y no se quedaria escuras vna
gran Morzandad de ambas partes sela
Battalla de Manos y tierra: pero no
les dio efeto lugar. assi porque los
Franceses tenian la Bondad y esfuerzo
de Abl Alcayde como porque sauian
que los que con el estauan eran todos ani
mosos y veteranos Milices. E por vna
burla que pocos dias antes el Alcayde
Don Sancho les hizo, y fue aquella que en
Don Balduzco barco y poco fuerte Comencaron
los Franceses

Cuenta 3. Gat. Lxma Fol. xxxvj.

los franceses ase allegar a el y los de la
Ffortaleza Manossamente le desanpa
rasen y se retruxeron, y quedo el
Baluarte Delos franceses, aunque era
pequeño, y los enemigos vfanos con su
victoria no pensando Delos hemes
tieron Mas de cuento en el Baluarte
Flamenes los de salias pegaron fuego a cierta
Sangradera, o zuen clara y secreta
Capal que yua al dho Baluarte, que
Ttoua Embrado de Polvora o chilos, y
En vn momento andauan Bolando en
el ayre quantos franceses entraron
y Alcanco el fuego a tomar dentro de el
Baluarte y muzieron los mas y los que
escaparon fue con miembros quebrados y
Tales que la vida que les quedo de sa ate
uimiento, no pudieron sino biuir mu
riendo Por poco tiempo. Escazamente

Debe

Quinq.s 3.as Bat.as Rom.s Rial. xxxvij.

desde Madrid no se allegauan como
antes. y tambien con el Artilleria por
medio de buenos escopetazos que auia
dentro en los cercados, mucho dano se
hizo en los cercadores. pero en fin los
Franceses pusieron aquella fuerza quasi
en el suelo. saliendo el dicho Cabo
lero de ora en ora la Nuestra de que
salsas daua por auiso de las lumbres
y señas que salsas de noche daua en
viendose con el Caballero de Respuan que
aunque dos leguas eran de Marquesa de
Oria, claramente se veia la lumbre del
auiso, llego el Rey a Respuan miercol
les 18 de octubre de 1503. anos y el Viernes
siguiente los Franceses alzaron del
campo y desuiado auisto del nuestro, que
con el Duque de Alua seguio luego a seguir
los Contrarios Vinieron entrando exercito
Ella

Cuenta 3.ª Bat.ª Prim.ª Dall. xxxvj.

Esta Noche en vela conpensamiento
que pues que el dia por sobrevenir la
Noche no pudieron pelear, que el dia
seria la Batalla sangrienta en el
dia siguiente. yo digo que las Mu
niciones y Bastimentos en especial de pipas
de Vino que los franceses allí dexaron era
cosa demucho valor. (y por que lo vi lo digo)
Aquel mismo dia el Rey que desde per
tenan al Campo y Dixose que avia orde
nado el Duque de Alva que no peleasse
hasta que el Rey tornasse por la mañana a
el real, y bolvose su Alteza a dormir
a pesguinan. algunos pensaron, y yo
de su Alteza de tal sospecha que el Rey
quiso que se les diese lugar a su fuga, por
que como Catolico Principe, no quiso que
se vertiese tanta sangre de christianos.

Y por

Mung.º 3 Bat.º Rom.º dia 1. xxxvij.

Flavio Vegecio lib.º 2. cap. 21.

por guardar aquel Puesto tan Alta
mente el Capitan africano que dice que
no se due impedir la cerrada, o camino
por donde el enemigo ha significado que quie
re venir. Otros dixeron otra cosa culpan
do al Duque de Alva, porque antes que
el Rey Francisco no auia dado en los
Franceses. Pero el Duque era mas obligado
a hacer lo que su principe le ouiesse man
dado. yo estube esa noche en el campo
y creido tube segunda disposicion de aquel
paso estrecho en que los Franceses estauan
entre la Montaña y los Baños de agua
salada que por los Franceses salieron de
alli con las vidas. en fin venido otro dia
el rey era algo tarde y y los enemigos
estauan fuera de aquel estrecho, o angosto
paso, y su ordenanza orden que otro

tiempo

Cuenta de 3. Rs. Rs. Rs

Mas puesto y apareyado dicho para la
Batalla muy lucido hombre de A
mas que Don Sancho consuente. y A
muy bien me acuerdo de lo que auia d
y muy Sonrrado quedo Don Sancho y muy
Ilmo da Superiora desde esse dia y muy
Ingrata de su principes y sin duda se sus
con grandes mrds. si el tiempo lamuerte
dieran lugar a ello, Porque aquella Sereniss.
Reyna auia dicho tales Palabras en Abor
de Don Sancho que se esperaua que con obras
Alguna de su mano bien graciado pero luego
go el Año Siguiente de 1504. Muero
Dros la Reyna en Medina del Campo, y
luego el Siguiente de 1505. Muzio el Buen
Cauallero en la Ciudad de Toro estando alli
el Rey Catholico al qual pero en extremo
sumuzo y A. y assi se Pedzdo que yo
me Ballen Toro en esa Razon y no se lam.

el Rey

Dialogo 33. Dall. Dim.a. dal. xxxij.

Rey que Aquella perdida sentiró pe
so quanto Caballeros y nobles ouo en
España les pesó en extremo la muerte de
Don Sancho un Cauallero assi por su mucho
valor y grandes meritos como por que era
muy bien quisto de todos. y S. No
pregunto quien era por su genealogia, ni
tampoco, os pido que me digais sus armas
Aquel en el diálogo. 33. del s. Don Sancho
el Bravo le dixo, ni demando que rento
tabo porque auia de Comencar a auer
Mayor casa el mayorazgo de su padre y
herencia a el y no a su hermano menor
y el Diego de Castilla Cauallero mayor
del Principe Don Juan que en gloria esta, pero
quizá que me dixeredes de Sombre y deui
sa de Don Sancho. y Al. y traia Don
Sancho sobre el escudo de sus armas Pri
mo Paul de uno sumbres con el zorro
y Dependencias blancas y Nazgencas y de
gole

Ale. 12. gotas, o Colorsanguina y ceuina del
Cisne auezzo Spico asignificar quicanta
Ocha aue dice ouidio en su metamor
phoseos, que el Cisne fue hijo de neptuno Dios
del Mar, o delas aguas, y que fue en
ayudo y fauor delos trozanos contra
los griegos y quemato achiles y que
Neptuno auiendo piedad de su hijo lo con
uertio en aquella aue. Cisne. que es
aue de agua. diese que el Cisne canta
quando esta muy Cerca alas Muerte
Contra la natura de todas las otras aues y
Criaturas. Porque en lugar de llorar canta
Segun dice Santo Ambrosio esto que es
dicho con otras propiedades desta Aue
se escriue en aquel de proprietatibus rerum.
Al Contrario de lo qual dice Plinio desta
Manera. diese que los Cisnes son flexible
Canto

Isaias 19 rerum. lib. cap. 17.

Al. lib. 10 cap. 24.

Cunqq.3 Sall. Rom. Rat. xxxvij.

Canto en Mamuezze. loqual por
alguna experiencia es falso. Pero
aqui auemos de tomarnos alo que Si
bulgo dice y alo queces dicho al proprie
tatibus rerq. O desta manera dice
bien Don Sancho.

La Vida bien empleada
al fin dure ser Cantada.

Y assi me parece que fue su Vida
deste Caualiero bien empleada y experi
tada Digna que se Cante por muchos
autores y Coronistas como creo lo auran
echo los de mucho tiempo. Passemos a de
lante: pues queriamos aquí la
Vli Patentes &c.

1082

Moren Gorell. Cavallero
Veneziano Maestro de Casa del
Principe Don Juan.

1084

Mossen Forell Maestresala
del Serenissimo Príncipe Don Juan.

Mossen Forell Cavallero Valenciano
Maestresala del Serenissimo Príncipe
Don Juan de gloriosa Memoria Mi Señor
era el octavo que llego a donde estavamos
en nuestro Coloquio vestido de encarnado Co
mo los precedentes, y trahia otra Medalla
muy rica y semejante en todo y puesto
lo aquesedido de Mossen ferrer en
el Capitulo antes deste. excepto que aunque
era otro espesp quebrado, eranlos Versos
otros pero en parte se mitavan en la sen
tencia quien fue aquelle Cavallero
Alcaide de Guermamuy rico y Noble
Persona y rica en aquella su Patria
Valenciana

Valeriano y bailaua ordinariamente
muy atauiado y honestamente supersti.
era de gentil entendimiento y no tamuien
dispuesto como polido y sus pajes y criados muy
atauiados y su casa muy bien ordenada y
proueida y los desuelos que son alli pauos
pabes. que aunque tienen ... y alli
sus amas son gentiles puesto que no sabe
decirlos si uiesen pero se que el principe no se
sauiera del embaxador sino fuera de
noble sangre, porque en menos en las
Camara no solo sombre quiso fuesse
algo porque era muy amigo de buenos
de Caualleros trahia por armas.

y sucrenta y dera que serian salos
Mill ducados de oro. pero como otras cosas
los 2000 las tasaciones son arbitrarias
y falsas

A solos los señores y sus Ministros
que los cobran son manifiestas
letra es la que trae consuegesp. y Alc. para
que bien os parezca aueis de tener Memoria
en lo que se os dixo en el Capitulo antes
deste de Maseu ferrer. y tambien aueis
de presuponer que un enfermo que tiene
muchas pasiones o enfermedades peor es
de curar y mas tarde sanara que el que
se duele y es lastimado con una y dicen
Maseu Sorell a su Señora que desde que
se llegara alla Nofes y mirane su
rostro en una cosa ~~Bollada~~ quebrada
Bolladas veces y enojada Horaza contra el
esp. y sobre esta sentencia funda sus
versos. tambien podria ser
juez. y Alc. assi se dice de Elena que
la griega reina tan bella que fue
causa

Causa de la Ruyna de Roma de la
qual dicen que siendo la Reyna Mezan
dose en el espejo en vn poco de espacio
Hozaua y Sezeya. Porquiendose tan
fea y arrugada le pesaua de verse
tan trocada y desemejante de lo que
en su juventud fue y Horaua se como
defunta y derechada: Demonstrenos
Estadistia de los Años que tras tan caduca
y perecedera Hermosura se fatigauan por Auer
la. y Mi. buena consideracion me parece
que las mugeres Moras que son dispuestas
y Hermosas con tiempo deuerian antes ver
esta mutacion y trueco que tan infalible
es y tan forzoso que sea trocada su gentil
leza para que no agan tanto caso de la
Rosa como dixo aquel Poeta nuestro.
decirme la Hermosura Stez de Malaga
la color y la Blancura quando Vrone la
de Esel

Vesser que tal se pazo. assi que llega de
Moron sorell amorotros saco del seno
vn papel y dionmelo con un verso que
decian como agora lo oyreis y passo
adelante.

Mal oyna sabnor suele.
quien tiene solo vn dolor
y guarece muy Mesor
que el que de muchos se duele.
Ala vesser allegada
enmiran el azortas Viesp
en vna cosa quebrada
Sobladas veces ayrada
Vozazes con el espesp.

del espesp quebrado

1090

Ollnge 2ª

Bad Rim.

Muy Magn. Cavallero
Morren sere Camarero del Catholico
Rey Dn Fernando quegano a Granada
Dialogo. XXXVij

2681

Llunga 2ª

Esta Rom.ª

Muy Illustre Cauallero
Mossen Jose Camarero del Catholico
Rey Don fernando quegano
Granada. Dialogo. xxxvj.

Señor

Vno de los Cauallerosgraues de autoridad que yo vi acerca del Rey Catholico en tiempo que Mossen Juan Jose su Camarero, y muy auptaperiz. a su Abeja. Igual que muy onesto Varon y de consejo y muy quisto en la casa real. Este no se quiere esperar se Retirase en Aragon. y allende que Dembre estape de Cauallero y esta que tubo Mas aprecio de saluar y ser deuoto de gran Christiano que amedrax ni espantar

Mas

Quinqp.º 2º Pat.s Arm.s Real. xxxvj.

Modo no buscar riquezas para si de
los que de su quito el tiempo. Otro
santo Cedrio en el rey que secretamen
te se seruia y aprouechaua mucho de
sus consejos y parecer, Porque como fue
Extraños franceses y de verdadero cria
do y no Natural no pobllado e su
ingenio era claro y responado auiendo
adeuí Pedido a su Rey y Señor el
abdimuzio con buena fama como
Catholico passo desta vida sin perjuicio
de sus proximos. y el N. y Pensso que
entro en su lugar el Camarero torres
Bayle que fue de Valencia. y el. y an
tes el que deuis se Retiro a descansar
en Valencia como fue officio de Bayle y
en su lugar entro Sere. y Promuesto de
sere Vino a seruir de Camarero Moren
juan Cabrero: y Luego siendo Vieso en el
officio

Caung.º 2.º Bas. Dom.s Ral. xxxvij

Hijo Quinto Mes de Camarero
su sobrino el Comendador Martin Ca
brero, de quien en la segunda Batalla tra
taremos. y los que son los de este en
Aragon de su genealogia y que Armas
tienen y que razenta y Vasallos tubo este
Cavallero. y los del linaje de este
son antiguos y nobles Cavalleros y Señores
de Vasallos en Aragon y en la Coronica
del Rey Dn Juan. 2.º de tal nombre en
Castilla Vallaries en el año de 1411. que
ha en este en que estamos de 1550. 139. años
que Moren gazeria de este Cavallero Ara
gones era señor de Villugar que se lla
mava Otete. y este Cavallero era de la
Gente contraria del Infante Dn Fernan
do enfavor de Don Anton de Luna y del
Conde de Ayel. y mas adelante Vallaries
en el año de 1413. que Moren Juan este

Cavallero. pr.º 2.º

de Vrino

Cuenta 2. Pau. Prim. dal. xxxvi

Niño amad del Rey Don fernando
y de Salio de Valaguer donde stava
cercado el dicho Conde de Vrgel. y ballas
seis Mas adelante Cuellar del 1430.
años que Morrengarcia desero Cavallero
aragones Reino a castilla con Don fadrique
Conde de luna hijo natural del Rey Don
Martin de Sicilia y que le dio el Rey
Don Juan el Morrengarcia desero doi
entos Vasallos y cinquenta mill mrs de
juro. & despues en el año de 1434 quan
do el Rey Mando prender al dho Conde
de Luna Don fadrique Mandole secuestar
sus Bienes, y la villa de Cuellar que era suya
en poder del Morrengarcia desero, que
avia Ganado con el Conde quando Vino
a castilla y Mando le el Rey que della
exentos de Cuellar Desse de Comer a los Cria
dos del Conde de Ser. y Porque avia sido
preso

Cuaderno 2. Pag. Prim. dia 1. xxxxy

preso el conde de Luna auiendo sido
tambien tratado del Rey y auiendo
heredado en castilla y aun creo que era ber
mano de la condesa de Niebla Muger del
Conde de Niebla Don Dguzman
y Alcaide Que duuiza de el bullicioso
y desarregado y gastador q̃ a mi ma Cro
nica dice que las Villas de Villalon y Ar
Jona quando fue preso y las auia ven
dido Arjona al Condestable y Villa
lon al Conde de Benauente. Pero esto
ya no sauemos a mi proposito y si
quisiri mas saber por estenso la prision
del Conde y porque se hizo justicia de
algunos que se auian confederado con el
para se alçar con las atarazanas de
Seuilla y el castillo de triana para
robar a los Ciudadanos y genoueses
de Seuilla

Mungarras Ead. Prem. Rall. xxxvj.

Hesevilla lied. de Nadia Historia en el
Año de 1434. el Capitulo 241. quan
to a las Armas de sese. digo que libros de
Armas Antiguos diangue los de sese
y de Aragon son dos linajes nobles y
antiguos hijos dalgo en aragon y que tien
en las mismas Armas con diferente
apellido y linajes. & como yo no me satisfago
mucho de algunos de esos libros, por no
querer les doy crecito por sus defectos
y porque sabio que no se les deue total mente
quitar su autoridad porque ser, aun
que de diuersas maneras quentan la
Misma Cosa (que por ventura los tiem
pos podrian auer causado). Algunos
afirman que antiguamente, ouo dife
rencia entre dos Caualleros de los dos
linajes sobre qual dellos deuia traer,

Este libro de Armas.

Bere

Rey xxo Leones desable en Campo d'oro
y vinieron a saber Armas sobre essa
diferencia pero el fui que ouo la Batalla
y se le Sanecieron, y Conquelos desese di
cenque su Cauallero Vencio, y los de Aragon
dicen que el suio y los vnos y los otros con
fessan que quedaron auenidos Enque
y aurieren las Armas y que tuuiesse
cada vno de esos dos lenajes y sus sub
Cenores cada seis xxoeles desable en Campo
de oro. y que se pezdiesse el vno porque
y primero eran tres. y se N.r pareceme
ami que y primero eran tres y que
son conformes enque Igualmente tres
Deseren las Armas con cada seis que tam
bien deuieran quedar y ualeserella otra
y no ser Venedor ni Vencido ninguno dellos
y aun demi Consejo aquel xxo el tercero
deuiso

Allnq.º 2.º Bab.º Jun.º da 1.º xxxvj.

durmose deuia Parte Por medio
Triez ia da seis y medio para mas testi
monio de essa conformidad quanto
Mas que Porque estos dos Caualleros
tuuiessen tal litigio no obligaua su conue
niencia a todos los de ambos linajes si de
ambos tenian tales armas y en especial
a los transuersales que me perjudicaria
a mi la pendencia que un hidalgo de
mi linaje tuuiese con otro estraño para
Saluadurio puesto las Armas que yo
tengo a mera examinacion, que ningun
espacio para tomar ni añadir ni men
guar ni diferenciar armas sin auto y
dad real todo esto que auis dicho
de los libros que tal dicen me parecen
fabulas quanto mas que aun traigan cada
vno el suyo no son de las mismas colores
y armas pues otros dicen otra causa que
tampoco

Cuenta 2 Dan. Rom. dial. XXXVI

Tampoco me determino si se deue admitir
q̃ quiere que estando en Roncesvalles
los enemigos dos caualleros el vno se
llamo Otto (grandes amigos) se con
certaron q̃ secretamente salieron de su
real solos q̃ entraron en el de los ene
migos q̃ auia grande sonido en am
bos exercitos q̃ se pasaron con vn vno
en que se cogia Pan tomaron tres panes
q̃ queriendosele repartir los contrarios
ellos se fueron muy esforçadamente q̃
auiendo de sus enemigos saluaron sus pen
q̃ los panes q̃ despues cada vno de ellos
los puso por armas q̃ de ai mucho tien
po ouo la diferencia que se dexo de suso
entre sus sucessores q̃ se partieron como
es dicho q̃ tomaron o truxeron por armas
cadaseis y vnas tampoco es de creer
esto como lo primero. Como a donde auia
tanta

Capitulo 2. Grado. Quinto. Dia 1. 1.xxxv

Tambien como dixeres Estaua
el Sonno tan amall rzecado q la Sonne
ra Dormida que pudiessen essos Caualle
ros Guiar ni Sonar esos trece panes. Y
Caso que assi fuese querria saber el
Inuentor decia Mal conpuesta Nouel
la; pues dice que peleando, y auista de
los enemigos Salieron con sus panes
meneando las manos en que Alforjas
o de que Manera trahian esos Daniel
Que aunque fuesan pequeños Molieres
Como se como podrian traerlos q la que
los Quisieren no dice qual trahia
seis ni qual siete, ni repartieron el Vno
para Igualar Sacarga todo en nom
bres que es Sabiar de gracia. y Ay
Quanto mas que en las Colores de essos vno
Seis essos dos Sinales q otros que aneri
Mismo traen seis vno Seis son diferentes.

los que

Cuenta 2.ª Bad.ª Rum.º dal. xxxvj

los que tienen conformidad en los de
Sere en las colores y en todo en sus
armas no son los Alagones sino los de
Cerezuela, que es antiguo linaje de hijo
dalgo. y essa mismas armas que traen
los trabia el Arcobispo de Toledo
Don Juan de Cerezuela. y S.N. y quien
fue ese arcobispo que armas trabia
pues deis que son las mismas. y Al. y tra
bia seis xoeles de sable en campo de
oro y asi las hallareis en su sepoltura
en la Iglesia mayor de Toledo en la
capilla de su hermano el Maestre
de Santiago Don Luzo de Luna que
tambien fue condestable de Castilla. y S.N.
Que como se llamava de Cerezuela no
de Luna si eran hermanos. y Al. por
que eran hermanos de Madre y no
eran

Quinq.s 2.as Ead.s Prim.s Fol. xxxvj.

Gran Señor de un Padre y Don Juan de
Luna Señor de Cañete dio al Maestre
en Vna Mazza de Cañete que era de fue
que el Maestre naio, con vn escudero del
Linaje de Cerezuela y no en ella Vn
Bilo que fue el Don Juan de Cerezuela
Arcobispo de Toledo a la qual dignidad
subio con el fauor del Dho Condestable
y los de Cerezuela y Sere dicen que el
Ordinario Linaje. lo que yo creo, o se
deue sospechar es que las Armas de los
Vnos y de los otros auian el orifen
que suelen tener todas quies por conceß
ion y merced de los reyes y
Principes que las pueden conceder por
sus preuilegios y patentes, porque
de las otras que son a beneplacito, no
Armas sino deuisas se pueden Vsuen
Vamas

Auto 2.º Baud. Prim.º dal. xxxvj.

llamar. Dessas divisas quien quiera
tiene licencia de tomar la que qui-
siere sin perjuicio de tercero. Boluien-
do a nuestro Proposito las armas de
este son seis xaques en pal de tres en
tres de sable en campo de oro con el azollo
y dependencias dellas mismas colores
y el Delmo Baul de Jaxmes aporime
za o hombre Embraço desnudo con vn
manojo de espigas de trigo con vna letra
que dice. Si bien bien los Morrales bue
nos son los temporales. y ser. y ello
esta muy bien dicho y catholicamente
porque biuiendo bien los hombres todo
lo demas es accessorio la republica y los
vecinos todo plaue a Dios y assi lo con-
seruara en su gracia. y al. y supe
que este Caualliero trahia en sus reposteros

Fuera

Fuera de Serrud Sno. Mano. de
Eforgas de Trigo con Malera qual la
auia gado. Aquall fue gran ser.ª
de aragones y yo conoci en la casa Real
del Catholico rrey Dn. fernando quatro
Germanos Sefor dalgo y parientes dele
Camarero. llamados. Sernando de Lega.
y rremon de Lega moços de Camara
del rrey. Otro tercero Juan de Lega
en la Capilla, y el menor dellos moço de
Camara de las Armas llamado garci
lopez de ser los quales fueron nata
rales de Sordesillas y allesor. de los
buenos de aquella Villa y por sus pasa
dos del mesmo linage de Sefor en aragon
son deudos. Pasemos adelante.

1107

1108

Exm.º Sr.

Mungª 2.º

Illmo Señor Don
Manuel de Zorrosa S.º de Cuera y
Rincon. Oralogo. Vrs.

1110

Jornada 2.ª

El Ilustre señor Don
Sancho Zerrozas señor de
Cauia y Monzon. dialogo vnq.

Zerreno

Este linaje de los dezzoxas
muy aumentado y ilustre en castilla
y asto se dizo el en el dialogo del
señor Marques de Denia. Zerrozas
bastare esso yo lo conoci al S.r Sancho
Zerrozas señor de Cauia y monzon
cuia ancianidad y autoridad fue
grande. Alcaide en el dialogo
q.e del Marques de Denia Don Ber
naldo de zerozas y Sazdonal se dizo que
la Cauera el linaje de zerozas es la casa
del Marques de Poza Don Juan de zerozas
y assi lo zerno a decir agora el qual fue

Mecto

Quinqg.ª 2.ª Bab.ª Quarn.ª dial. vuj.º

Mrtto. debe señor Sancho de zuloas de
quien aquí tratamos hijo de su señor mayor
Diego Zuloaga en quien vino la casa
de Alexirima subcesion de una otra
casa principal de zuloaga dimiendo
nafo que es el señorio de Oña en el
qual sucedio Doña Juana de zuloaga
hija mayor y heredera de Juan de zuloaga
señor de Oña la qual casso con el dho die
go de zuloaga y despues de los dichos de Juan
de zuloaga quedo la casa en su hija la
señora Doña Juana de su marido
Diego de zuloaga y despues murio el
señor Sancho de zuloaga y juntaron
se ambas casas en Diego de zuloaga y
Sumuzez y despues de sus dichos en su hijo
mayor Juan de zuloaga quedo que fue el
Primero Marques de Oña y sucedio
en ambas casas y el estado de muy buena
exenta

Cuenca Ras a Bab. Prom.º dral. Vig.

Tierra Buenas Villas y Castillos y
Vassallos como mas particularmente se
dira en el Dialogo del Marques
en la Segunda Batalla y ha averiguado
que estos de Roxas fueron Antiguamen
te en Castilla Ricos Hombres (que es
lo mismo que agora decimos grandes alos
Señores de mucha Renta y Estado) y
ha caido como las otras del mundo con sus
Mudanzas Cresio y abaxo con los tiempos
y agora en el mucho Mejoro y ha
Prospera en los nietos deste señor Don
D. nombre en la Relacion del Marques
de Denia algunos Señores señalados
(en tiempo del Rey Don Fernando 4.º) deste
Linaje, assi como a Don Juan de Roxas
Rico Hombre y poderoso hijo de Don
Juan Rodriguez de Roxas que tubo
persona y Caldera. & Famuien os Nombre a
Fernan

Arnaj.ª 2.ª Bad.ª Prim.ª Hist. Vij.

Hernan Sadron de Roxas, y su ber
Manos y azzui diz de roxas, cenezzo
y Sancho Sanchez de Roxas y otros
que por euitar Prolixidad dexo de tor
nalos a repetir. En fin esta casa es anti
gua y principal y con Juan de Roxas
Senez de Moncon casso la octaua bisa del
Almirante Don Alonso Henriquez. El
qual Juan de roxas y aquella S.ra Sumis.
Doña Maria Henriquez fueron Padres
y Madre deste Señor Sancho de Roxas
de quien aquí se trata pero en la Hist.
ria que agora anda Empresa del Cid
Ruy diaz Gallarezi que entre los Caualle
ros Notables que estan enterrados en
San Pedro de Cardeña. Esta Diego de
roxas Mayordomo mayor que fue del
rey Don Alonso 8.º que le llamo Empe
rador el qual fue criado del Rey Don
Alonso

Hist.ª del Cid

Valeriano

Alonso sexto que gano a Toledo el
qual rey don alonso 6.o comenco a
reynar año de christo de 1108. años
y reyno cinquenta años por manera
que en este año en que estamos de 1550.
años ha 392 años y mas que el dho die
go de Roxas tenia el principal officio
de la casa real. como dize en la rela
cion del dialogo 21. Como adelan aqui q.
En todas las historias de España no se
hallan tantos caualleros de linaje
y nombre nombrados por valerosos caua
lleros y valientes militares como deste
nombre de roxas, de la qual casa y cepa
de Roxas hauen en castilla la cauera de
este de quien hablamos y della pendia el
reclamado de castilla don diego de roxas
y sandoual que despues fue conde de castro
y del Denzio la casa del dho marques de

Remá

Cuimgo 2.a Bad.a Prim.a dal. Cap.o

Dexia como os lo tengo dho Hamuien
que desta casa aquel Rosable Arcobispo
de Toledo Don Sancho de Rroxas el
qual Juxizio y Punto con una Sobrina
suya el Senaje de rrozas con el de
Sandoual como ya os lo declare en el
dho Dialogo 21. de la casa del Marques
de Denia y aquella señora tuuo gran
Dote y Vassallos que el arcobispo de
dho le dio. assi que alli auia de entend
der quando los Caualleros rroxas que
alli se nombran y fueron antes de
aquel Casamiento, de aquesta casa
y Cepa del señor de Moncon Sonpen
dientes y Sucedieron y que es nuestra
y de los muy nobles de Castilla y de V.
aun lo queria entenderme por con quien
caso el señor Sancho de rroxas y que hijos
tubo y con quien caso su consuegro Juan de
Rroxas

Quinqe. 2.a Bad.a Dom.s Rd. 7ry.3

Roxas señor de Roja cuias casas am-
bas de zuroxas se juntaron y se bi-
en esta pregunrado. Sancho de zuroxas S.
de Monon y de Cauia de quien
aqui tratamos casso con Doña Maria
de Pereyra portuguesa, muy Parien-
ta cercana de Doña guiomar de Castro
Portuguesa Primera de Nasera muger
de Don Pedro Manrrique segundo
de Nasera Conde Maestro Sancho
de zuroxas en la dicha su muger Doña
Maria Pereyra. Estos fueron Padres. Diego
de zuroxas que sucedio en esta casa. Mar-
tin de zuroxas Maestresala del rey Catho-
lico Don fernando. 5.o de Sal nombre en
Castilla que ganaro a Granada y Napoles
Doña Maria de zuroxas que casso con Don
fernando de Toledo Caualerizo mayor de el
Rey Rey y Comendador mayor de Leon

Germano

Cuenca 2ª Bad. Rem. Dial. ruy

Germano de Don Fadrique de Toledo
Duque de Alua. El qual Don Fernando
fue casado tres veces pero solo de la D.ª
Maria de Zuñiga otro tres hijos y dos
hijas. Conuiene a saber Don garcia de
Toledo su mayorazgo. y Don Fadrique
de Toledo Caueiro de Alcantara y fray
Antonio de Toledo de la orden de los
Predicadores. & Doña Maria de Toledo
Virreyna de las Indias muger del
Almirante segundo Don diego Colom
& Doña Ana de Toledo muger de Pacheco
Caualiero principal Enlaçado con Rodrigo
& fue ademas hija del Sr Don Sancho de
Zuñiga Doña y Isabel de Zuñiga que casso
con Don diego Osorio hijo del obispo de
Burgos Don Luis de Acuña en la qual
dio a Don Luis Osorio su hijo mayor que casso
con Doña Costanza de Leyua y a D.ª Ana
Osorio

Cuna de los Pas. Prim.s Dial. vij.

Alfonso que casso con Don Juan de Leyva
Señor de la casa de Leyva hijo de San
cho Martinez de Leiva, señor de la
casa de Leyva, y Alcaide de Fuenterrabia
Ouo mas a Doña que casso con
Pedro de Cassaxena. Hubo mas el dho Don
Sancho de Rroxas Arcip.o de quien
aqui tratamos otras dos hijas que
fueron Monjas, mas lo que aqui saca al
casso, es la casa de Diego de Rroxas hijo
hijo mayor que casso con la Dna Dona
Maria de Rroxas y de Castilla señora de
Loza en quien ouo a Don Juan de Rroxas
Primero Marques de Loza que casso
con Dna Mariana Sarmiento hija
del Conde Rico de Salinas Don Diego
Gomez Sarmiento mayor de
casa de la Reina Catholica Dona Isa
bel, y fue hermana la dicha Marquesa

Dna

Numg.s 2.a Pad.s Prim.a Dial. Rey.

Doña Maria Sarmiento del Cardenal
Arçobispo de Santiago Don Pedro Sar
miento como mas largamente se dexa
Ver la causa del dho Marques de Pela
Vila Segura Batalla. y ASI. y Por
que causa llamaste a su muger de Diego
de Moxas, del apellido de Moxas y de Castil
la. y AL. y Por lo dixe, dexaxas la
llame Dona Padre, y de Castilla por su
Madre. y deciros se sumuerte que se
Notable mas adelante porque se vuelva
Aparentacion Otros capitulos. Digo que
Otros Bisos bastardos del Rey Don
Pedro quentan principalmente a Don
Diego de Castilla que Hubo mucho tiempo
Preso en Cuiel y allmuerto otro
Germano Emperiñon llamado Don
Sancho. He Don Diego tubo dos bisas y la
Otra casso con el Conde gonzalo de guzman

Maestro

Casaria con gomez Carrillo de Acuna
que se dixo Dona Maria de Castilla a las
quales desde niña crio la reina Dona
Maria, Muger del Rey Don Juan. 2.º
y a suplicacion de gomez Carrillo, dio el
Rey licencia a Don diego de Castilla
su suegro para que fuesse a la
tierra de Cazeda y pudiesse ir a casa
y alli estuvo gran tiempo hasta que murio era
el dho gomez Carrillo señor de Xedraque
y Camarero Mayor del dho rey Don
Juan. 2.º y fue gomez Carrillo de acuna
que hermano del Arzobispo de Toledo
Don Alonso Carrillo y que Padre de
D. Don Alonso Carrillo que fue padre de
gomez Carrillo P.º de Acuna y de Pero
Suarez de Castilla y fue hija del dho go
mez Carrillo de acuna Dona Maria de
Castilla que casso con Juan de Roxas señor
de Dela

Muger del Rey D. Juan 2.º

Cuenta 2. Fol. Num. Rel. 7.

de pega en la qual ouo dos hijas la
mayor dellas y sucessora en su casa
fue la Sra Dona Luiza que casso
con Diego de zuñiga y la segunda fue
Dona Catalina de Castilla muger que
fue del S. Don Juan Manuel del
qual en su capitulo particular dialogo
mas largamente hablaremos, porque
los y los conocimos y fue notable
Señor aquella Señora Muger de Juan
de Zuñiga Señor de Loza no fue sermo
na del obispo de Palencia Don Pedro de
Castilla como algunos piensan sino sobrina
y en que el obispo era tio y ella viniota
del Rey Don Pedro. Porque el obispo era
hijo de Don Juan que murio en prisiones
en Soria cuyos huesos estan en Madrid
en la capilla del Rey Don Pedro en el
Monesterio de Santo Domingo Real

Aquella

Quinq.s 2.as Bat.s Prim.a Real nuj.

Aquella señora enamiga del Don Die
go de castilla que muzio en Coca como
es dicho. De Manera que de diego
arroxas y Ana Ruiz de Arroxas
de castilla es hij. sucessor en ambas
casas de Moncon y Deposa Juan de Ro
xas Marques primero de Poza nieto
derecho sucessor deste señor Don sancho
Arroxas cuias son las Villas de Moncon
y Cauia y Seron y Santiago de la Puebla
y poza con otros lugares y sus que tiene
de renta la casa que vasallos y dic.
so pueda en ello dar dudosa Razon, lo
que se dice es que passa de seis quentos de
renta que son 16 ducados y que sus
Vassallos pueden ser mill pocos mas
o menos, pero demas de su renta ordin.
aria tiene la casa un oficio real muy
prehemminente e principal, el qual es
gran

gran tiempo que le posee, que Alcalde
de los hijos dalgo de los vecinos de Alli
lla y de leon, ante el qual han de
prouar sus hidalguias y han de conocer
de sus causas y assi lo fue este señor
don Sancho y despues de sus dias lo fue
su hijo Diego de zuloxas y despues lo fue
su hijo el Marques de Poca. Este oficio
no es de la casa de Poca sino de la de
Monion y tiene en la chancilleria de
Valladolid un teniente de sinesqe que
trae vara y es Alcalde de los hijo dalgo
en su nombre y otro lo tiene en
la chancilleria que reside en Granada
que es uno de los mas preeminentes en
los oficios que señor alguno tiene en
España. Y esto baste quanto al linaje de
zuloxas que que como tengo dicho otras
ocupaciones de caualleros de aquel
linaje

Cuenca 2ª Sala Num.º Real Vej.

tomase se dixeron en el capitulo o dia
logo del Marques de Tenia y Sor.
que armas son las de este señor Don
Sancho de zuñiga y que inuencion o tim
bre es el suio. aunque creo que le le
añadio el Don y Mr. deuis verdad
que el no se llamo sino Sancho y su hijo
Diego de zuñiga y aun asuniesto el
Marques goleui antes que tomase titulo
de Marques, que era casado y tenia hijo
y no le llamauan sino Juan de zuñiga
y se llama y se parte Sallazeis que entre
los nobles antiguos muy pocos se llama
uan Don, sino los reyes e sus hijos pero
las mugeres nobles muy vsado fue el
Donnellas. quieis lo ver mas que
hombres quizon el Conde fernan gonzalez
señor de castilla y su hijo y sucesor el
Conde garci fernandez. el cid Ruidiaz
Bernaldo

Cuenta §. 2. Dado. Rem.a Real. 24.

Bernaldo del Carpio, y otros muchos
puesto que tambien algunos se decian. Don.
Pero no tan comunmente como agora
que veyeis muchos dones tan pobres como otros
que poco tienen. y nunca vimos que en tiep
to m.o desafo se pudiesse desechar el que
no se llama Don, ni que sea caso de menos
valer assi que no pazemos en esto. que
en esta casa no faltan merecimientos ni claridad
de linage para el Don especial de los
Señores della, porque de los otros muchos
mozos ay, como Vellajos, Manzuques
Padillas guzmanes y de otros linages ilustres
y estregidos y limpios en que participan mas
escuderos y pobres hidalgos, que no ricos:
y aeros no les faltan Condes aunque
les falte hacienda. ni les falta Dios en que
quiera la prosperidad que dios les diere, quan
do tuviere por bien de enriquecerlos. Dicen
algunos

Alunes 8 - 2 Bau. Dum. Sal. Vuf.

Algunos Malicioso y de Ruyn casta
yo vi a mi padre o abuelo de tal conde
o de tal señor, que comiera sólo to
viera Aquerenia menos que yo tengo
quasi decat queriendo aniquilar al tal.
Ho Claramente Mostraba la emuydad
de su pecho, y fuera bien que el que tal
dice, supiera vencer su Impaudencia
con callar, pues que aquel Pobre que
vido Necesitado de viener temporales
es hidalgo Virtuoso y de mejor cali
dad que el tal murmurador. y con ser
hidalgo buen cimiento tiene el Estado
que nuevamente se Ganda (aunque no
Barazas ni Manzique ni Olaya) aun
que mucho se encumbre y prospere. quanto
mas que son obras de Dios y el saberlo
lo que Sale que los hombres lo que dicen
Tambien acaece que para quella Via que los
ojos

Quinqg.ª 2.ª Sab.º Prim.ª dial. vig.

Los Mundanos son a algunos
subir en estado, Lo mismo
podria ser que se fuese al Infierno
los mismos amenazados. Pues concluy
amos que todo lo que ay en la tierra
para los hombres es, y aquello, o aquel,
o el otro lo han de tener y poseer. Mirad
que dice la sagrada escritura de los hom
bres, y vuestro espanto y terror sea
sobre todos los animales de la tierra. Y
sobre todas las aves del cielo con todas las
cosas que se mueven en la tierra y todos
los peces de la mar son dados a vuestro ser
vicio. Al mismo proposito dice el psalmista
omnia subiecisti sub pedibus eius: oves
y bues universas insuper et pecora campi.
Esto no obstante, mas hermanos
como el hombre de Dios tenemos los hom
bres no tengamos riquezas ni prosperidades
Rico aquello y bien en gracia y se salvan

y dellos

Genes. cap. 9.

psal. 8.

Lunes 2 Bab. Prim. Hal. vij

Y destos mas son los Pobres que los
ricos, que del mundo son ricos esto es
la Verdad, y esto es lo que puede caber
en el Hombre: que tambien se puede
salvar el rico como el Hombre y conoci
endo esto este Caballero Sancho de Rosas
fue muy limosnero y parecia muy bien con
los Pobres y necessitados de Sumaya y
Doña Maria de Pereyra que fue muy
misericordiosa y devota y Sanctissima
Sima. Y limosnera que ningun dia se
le Passaua sin socorrer a los necessitados
Vassallos de su Marido y suios, ni a los
otros Mendicantes y assi deuia Sancho
de Rosas quien vaxo de la Condado de
la Magia viuia el y hazia dios sus echos
de sus Armas y poco que deuia Reques on
muy nobles de esta casa y su Muche
hinaje cinco estrellas azules en campo de
ro

Quinq.s 2.a Pad. Prim.a Dial. vij.

no puestas en Autores o arpa. como
dicen algunos Libros de Armas que se
ganaron Pues dizo en el Dialogo 21. de
la primera quinq.s pero yo creo que
deuen tener otro blason. Otamuien di
ce la diuersidad quanto al numero de las
Estrellas que ay en diuersos escudos de
los que se uisto en la capilla de Medina
que es en el Monesterio de la trinidad que
esta Junto en el muro de la Ciudad de
Burgos. El hombre es una Sedera, o
Estrella tal como una de las de Ursa
Sobre y Selmo Baul de cinco hombres
ouistas y Azzollo y dependencias de or
y azules de la Cabeza del hombre es decla
rando que esta estrella es la unica a quien
la Calamita o piedra Iman tiene respecto
y atiende el dice assi.

" Sapreciosa Calamita.
en vos sola se Imitas.

Es

Cuenca fol. 2. Bau. Prim. Rat. Vij

Por Manera que si yo entiendo
esta deuisa es memoria de aquella
Cruz alta sedeza que es la Madre de
Dios y Virgen Santa Maria tan
comparada a la Estrella del norte, o
Tramontana, Demas de ser este tal
Nombre al proposito de las Armas deste
Linaje, su motivo de Señor es Catholi
co y Santo entre los lapidarios vn
Piedra llamada Sedeza la qual
es la misma, Iman, como lo dice San
Calep. s. anno. Brosio Calepino Por estas palabras. Sede
xeros lapis quem alio nomine Heraclion
Alio Magnetem vocamus. hoc est affe
xeo, nam Magnete trahitur ferrum.
quiere decir, la piedra sedeza, que por
otro nombre se dice heraclion y por otro
Magnete la llamamos, la qual tira
el Hierro para si y lo lleua quando al las
Armas

Cuenca 2as Bas. Prom.s Dial. Ruj.

Armas delos dezidos cuia Cuenca
deste linaje que es la casa de San
cho de roxas de quien aqui se trata
que fue Cauallero quando yo le vi ya
viejo de sesenta, o mas años alto de
cuerpo seco y las nazices grandes
no conuenia edad se mandaua bien
y era demucha autoridad y muy
estimado sera por vnos Cauallero
Señores muy acatado y de linda conuer
sacion y buena gracia y agudiado en
blanco de viejo. Passemos adelante que
el tiempo es corto y esta Materia en
que nos auemos embocado muy pro
lixa. Y mas vida breue y cercado de
trabajos y enfermo. Suplo Dios lo que
me falta para la definicion deste dialo
go aqui vezeis Pasenos las Armas deste
Casa y estado lo que mas se
pude

Quinqª 2ª Bau. Dom.ª Rall. xij.

Puede Pecir el Moderno Le
Aira en el siguiente dialogo el
Samuien Samuerte de su muger. se ser.
questo que estas Materias son de
tanta Importancia que no puede fal
tarnos congoxa despues por verlas acaue
das, nos sade faltar gran trauajo por
que todo quanto escriuir de vuestra
Mano que no es poco Cansancio Corporal
Que Nuestra Bedad, ya saues que
el Mejor Exercicio que se puede tener
en esta vida es la conuersacion de los
buenos, Pa que estos Sonores descansan
en la otra perpetua y quando los le
mos gran descanso es para nosotros
acordarnos de tan notables Razones el
Sacer Memoria de sus Valores y Vidas
Conque a los que los quieren Admira
Daremos

Quinq.º 2.º Sab.º Dom.º Dial. vaq.

Paremos, ocasion de Mejorarlo
Ulc.r asi es Verdad por cierto Dessa
que aueis dichosse esplicado y Combida
y Ennobleci la constancia con que prosigo
Estas Materias &c.

1135

1136

Muy Illustre
generoso Caballero El Capn. Don
Samuel de Bazan. Batalla Primera
Quinqq. 3 Diálogo 27.

5138

Bonet. Item. 3 as
Munoz 3 as

El Muy Magn.co generoso Cauallero el Cappitan Don Sancho de Bazan dalogo &c.

Sereno

Bien me acuerdo que estando el exercito de los Sombres Darmas y muy fauorecido la gente, a causa de la guerra de los Moros del reino de Granada acabada aquella santa conquista y Pacificando, y sospechando los reies catholicos Don fernando y Doña Isabel que cessada la guerra de los Infieles la auian de tener contra Franceses, Proueyeron en bacer dos mill Siguientes Sombres de Armas, Adinaros, Guardas y Creados

Capitanes

Cuenta 3.as Pag.as Num.os Real. 29.

Capitanes para ellos de caballeros
bres de Armas y Algunas Capitanía
de Mas Numero, de honores y Capitanes
Ilustres y generosos Tales como con
venian assi como el Marques Don
Rodrigo Marques del Fenette el
a de Mentado de granada Don Diego
de Cardenas que despues fue el primero
Duque de Maqueda Don Alonso
de Fonseca Señor de Coca Don Alexo
Don Alvaro de Luna Señor de Fuente
dueña Juan de Leyva Señor de la casa
de Leyva Don Pedro de Villandrando
segundo Conde de Ribadeo Don Anto
nio de Cordova Don Sancho de Bazan
Gotor Pero Don Sancho Barrido causa
deme acordar destos primeros Capitanes
y Hombres de Armas que se provieron
años de 1493 años para que los Reyes
Catholicos

Alos Como prudentes tuvieren
tiempo de saber sus Maestres dicho a los
guerra y Alcaide y todo quanto
auer dicho es Verdad Pero que
proposito lo decis y SS. a proposito
que vi a Sen Sancho de Bazan que fue
vno de aquellos Capitanes y muy Ilustre
do Caualliro en aquella Razon que
dizia que me dixesedes quien fue por su ge
nealogia Porque entonces tenian por
Sombre de guerra que tenia bien en
tendida aquellas siete cosas que son
la Magestad y Valor del exercito
y Alc. y Daun ocho son los Mar
tiales que las siete muy sauidas se
llaman y SS. No se mas de siete
y Alc. que deuid los otras siete y Yo
os dize la octaua que es la llaue y la flor
de todas y SS. porque yo he oydo nombrar
a Sombres

Quinqs. 3. Ysab. Ruim. Ral. Dy.

Hombres Vizcanos Soldados Marqueses
tas gente de Armas Ballesteros Blan
cos y cavallos Encabezados. la se
gunda ginetes o Cavallos Ligeros. la ter
cera buena Infanteria de Ordenanca
la quarta buena Artilleria Menudas
y gruesa. la quinta buenos Capitanes
Obreros. la sexta que el Capitan gene
ral sea experimentado y Valeroso.
la Septima y Ultima que la empresa
sea justa. y Alex aueis hecho pues
la octava que sean los hombres de mas
fores y mas denodados y Valientes y
si el Rey o Principe que es el exer
cito agradecido y pronto y comedido
en remunerar a sus Soldados y Mili
tes y Conquien le sirue. Esto es el primer
pal nervio de la guerra. Lo que hace
subsistir y permanecer los Banderas de las
Mas

Jungp.s 3.a Ball.s Prim.a Ball. XXI.

Y las pagas vnctardadas. & El Principe
escasso, o ingrato nunca la deue pro
curar sino vna desuidarse de Mas
todo quanto le sea possible. ~ ~ ~ ~
Sabedme saber quien fue Don Sancho
de Bazan Por su genealogia y conquistas
Fue casado y que tubo de zuenta y que
armas son las suias ~ Mas Pues
oresen los de Bazan son Mauanzos y sus
armas son siete escaques desable en
Campo Blanco y Plazgento pero todo
esso no es para aqui sino para la casa
de Don Pedro de Bazan Vizconde de
Valladuerna su sobrino hijo de su hermano
que es la Cauesa deste Linaje y guardan
do el estilo conque hasta aqui auemos lle
gado alli pareciera mejor y se diria su ori
gen mas Cozido en la segunda Batalla en
la Quinqõena quando alo demas

Ergo

Pregs. 3.ª Ball.ª Pum.ª Dal. 27.

Digo que Don Samuel no fue casado que
se sepa y como fue tercero hijo de la
Casa de su padre tubo poco, para quien el
era, pero tenia mucho en el valor de
su persona y era muy bien aprendido
y viendo aquellos reyes Abbiricos
siempre le hicieron mrds. porque tenian
buen concepto de su persona y sabia bien
y era muy adornado en su persona y
muy hombre gran muy bienquisto de las
Damas y de los Caballeros y Cortesanos
y sabia muy bien todos los buenos y ones
tos exercicios de Caballero apre y acaua
llo. R. N. hombre que segun a mi me
dixeron de grandes pensamientos y que
no dexa a tener su brazo como dicen
R. A. C. el tubo poco y assi no tenia que
pensar, pero si biuiera no le faltara tiempo
segun los tiempos sucedieron pues que los
Alcancaron

Cuenta 3ª Rau. Pum. dal. Dy.

Alcanzaron otros muchos que tuvieron muy
mas altos que el. y el Nr. que y nuevaor
el hombre es el que trahia Don Lucido
de Bajan porque en aquel tiempo de
los reyes catholicos mucho se usaban
los Amores y festejar y servir a las
Damas y alli y ogo decir que se
hico en tiempo de sus predecesores y de
los otros reyes passados y despues de assi
mismo. De Vara Mtanto que los
hombres y en otros tiempos mas quen
otros y en otra corte mas onestamente
quen otra. Porque se uso en tiempo del
Rey Don fernando y reina Doña Isa
bel de gloriosa Memoria que en
onesto requisito guardo conforme el
Matrimonio casandose los mas veces
los galanes con las damas a quien servian
y enamoravan sus amores y aunque
algunas

Cuenta 3ª Rad. Prim. del. xxj.

Algunas veces la reina dispensaua
en que sus damas fuessen vistas y
aforradas y saliessen a pie y fiestas
en su presencia con rrazas veces y
acompañadas de suficientes guardas y
personas de autoridad y fiadas y
de respeto assi para el honor y acata
miento de la casa real en que estauan
como para ser mugeres generosas y de
alta guisa. Y tenia la rreyna en
esto tanto cuydado que en casa de sus
padres no tuuieran tamuien tratos
las y enseñadas y enterradas. y
assi se casauan con caualleros de cali
dad. Y la rreyna aunque lo ordinario
que les daua era un quinto dentre los
herederos, a otras muchas daua mucho
mas demas de lo que ellas se tenian,
o sus padres les daban, y eran los marido

de la

Cuenta 3.as 3.as Pues. del Rey.

Hablas Sabios Letrados y fauorecidos
y Mesprados en officios y tenencias
y encomiendas y Sauitos de Santiago
y Calatrana y Alcantara a los hijos
que auian y Mayorazgos y Obispados
officios de gouernaciones de Ciudades y
Prouincias assi que muy grandes Sueldos
y muy grande hacienda le yuan
y pertenecia de que e Casaua en Cara
de Sancrina y propiedad quien los Pleyes
dexos Amores Sierras Sinuenciones
(que Hauian los caualleros de aquel
tiempo) que era disparate y mocedad
todo, Porque aunque andauan los sopios
y afficiones Amorosas, no faltaua an
sy el gran seria, mayor de loque al
lector se le puede figurar mirando solo
mente las cortezas deste arenglones, o
superfiz

Cunqs. 3. Bau. Jam. dall. 27.

Sezer fecè sin considerar las otras causas
y diligencias delos padres y deudos
y delos mismos xueyes que les via su
sobre y Interesse en allegar tales
Matrimonios para obuiar xuencores
y opiniones delos tiempos passados
y los principes en adquirir buenos
Legistas y Letrados para su seruicio.
Y a se dicho todo esto porque sea posible
que estos mengloses los vean algunos
nos Hebes egente Yaxa y quinca
repa de aduerta todas estas particula
ridades que se deuen Colegir delas
y xequielos delos Mancebos genero
sos Deaquel tiempo, porque los libros
y tratados semejantes a los nuestros
diálogos Mas frequentados son que otros
Por tanto algunos Leyes en mun delco
pensando

Dominga 2ª. Bais. Prim. Dial. Dp.

Pensando en los juicios a que me
ofrezco porque hablo a muchos que entien
deran, dno. ℣ ℟ ℣ San Jeronimo
dice en una su epistola que escriuio
a Presidro Diacono estas palabras.
Sin duda el que escriue toma muchos
juicios sobre si. Mas por esso no se
deue dexar de hazer por otros muchos
y buenos respetos ℣ ℟ ℣ antes lo cierto:
assi porque entre los fieles siempre ay
otros fieles y piadosos. Como porque
en caso que no fallen alumnadores
tambien ay claros ingenios entendimi
entos y sanos deseos apartados de calu
nias, que notan las cosas que oyen
o leen y las reciben y aprueuan con la
sana intencion, y por la quenta que Dios
les da y conuiene que sean aceptadas

las

Las Personas honestas y Amissmo
Doctor Santo que alegastes dices,
Parecerme a que no demos sabiax mi
Sentencia cosa del mundo (que no en
trar en juicio) y Estas remedios as
consentido, o sinos ponemos a escriuir
tengamos por dicho (Aque da saluemos
quellos Malditiones han de afilar sus
Nauajas contra nosotros, aunque sto
desto pero sola Vna cosa ruego al Ac
cay de Cuelho Amigo. al malditiones
te que quesiziera el dos vidas, o xxe
Razones destas y quella vna sea de
su amigo Vaotra de otro que no le que
xe bien, Vas Corepe con la simplicidad
destas mias. Conocera que lo que digo
Va sin odio y sin afficion sobre de
Calumnias

1. fer.s 2 pa.s 3. dirigidas a Nepociano.

Quinq. 3.ª Pau. Num. Rab. XVI.

Alumá Sin Interesse particular,
ni en general sino Movido con deseos
de no offender a nadie ni con In
tencion de Vendelle el viento
sino Por negar alla Patria y otros
Cavallezos la fama y honor que les com
pete y de que y otros despojaza callando
lo que digo. Pero concluyendo con Don
Sancho de Bazan podeis tener creyd
do que su sangre le honro bien para
lo que era en la guerra de Granada
y que fue Valeroso Militar y atenta
do Capitan y Sombre de mucha Re
macion &c &c. deis que de su
lenaje y noble genealogia hallareis ma
sargo en la casa de Don Pedro de
Bazan su Sobrino Vizconde de Valduer
na y que sus Armas son Siete cruces

Gerable

Quinqe 3.a Bal. Prim.o dial. xxj.

Desable en Campo Blanco de ri-
me se Ambre, o Cimera. y al-
sobre el escudo trahia vn Yelmo
Bauel de Azero aurexo de cinco
Cumbres y Azadillo y dependencias
desable y de plata y sobre todo mas
vn Ortana con vna cxxa y muchas
Hormigas aladas bolando en torno
esallendo vnas y entrando otras
de aquellas que se sudendiza que por
Sumall les salen Alas alas Hormigas
Porque estas comen paxaros, o Ala-
Sella al ayre y se pierden. otras
Pr. lib. 11. cap. 30 Propiedades escrive Plinio de los peque-
ños animales de cuerpo, pero de
muy grande entendimiento. las que
les como las abejas bien encomendad

Espor

Cuenta. Sas. Sum. Rial. xv.

Por no ser aqui al Proposito
no las digo. solamente conuiene
reflexia aqui las nuevas alas que
la Natura les puesta y las mas fe
ces por su dano de que don sancho les
tamucha envidia, porque auiendo
nacido a el otras en sus nuevos de
seos no tiene aquexo como esas amig
gas para entrar a ver lo que desea. y
prosigue que habla con esas amigas
o aldas pues que pueden volar. y
entrar por aquella Ventana donde
esta su señora. lo qual el no puede saber
porque no tiene alas ni manera de poder
ver lo que tanto ama y aun sus lenzas
offr.

Estas ganan Potenellas
lo quexo Pezado sin ellas.

Cuarto. 3. Pas. Quin. dia. xxj.

SSr. Habla como enamorado

Ant. pues quiero auisarte de

vna cosa porque en su tiempo era

tan notorio. que sobre ser muy enamo

rado era tan grave y capto que nun

ca se dixo no público con quien trata

ua sus amores. cerca de lo qual aqro

y ay otra andauan escribes. que aqui

haran escusados. SSr. Sacemos

otro Cappitan que me parece que es

a Juan de Mello Coxeando y Lopizando ::

1155

4156

1158

Illustrissimo D. Don Iniigo
Lopez de Mendoza Duque del Infan-
tado Marques de Santillana Conde de
Saldaña &c del Real de Manzanares
Señor de las casas de Mendoza Sol Eqs
Diálogo VII Cuenq. 1.

1160

Trat. 2. Num. Cap. VII.

Diálogo octavo que trata del muy Ilustre señor Don Iñigo lopez de Mendoza Duque del Infantazgo. Marques de Santillana Conde de Saldaña &c del real de Manzanares Señor de las casas de Mendoza &c. de la Vega &c.

Como sus señores tienen juntos conquien me parece que me vestez Vuestra Memoria y las de Vuestros amigos y Memorables Antiguos: que son los Duques del Infantazgo: Medina Celi. y Alba. para satisfacer a sus personas y Casas. Linaje. Armas dan a cada uno lo que le compete. y al Cavallero como yo ayamos de cosas de ellos, lo

que

Dialogo. Octavo.

Que supiera, enquanto me agradaren
como amigo y leal autor, con lo que
supiereades, especaremos a otros que
digan lo que ignoraremos: porque
alas Dezadas Vda es vna Materia
enqueseza muy possible hauer cosas
que no ayan escripto porque antes
de nosotros fueron algunos preuile
gios y antiguedades ocultas amó
Vsadas. Pero Vaxemos aquel
aueso que sertorio enseno a sus
Vasallos con las colas delos Caualloz
que sola sunta, no bastaua fuerza de
vn hombre a se quebrar: y poco bas
ua otro ala pellas. Assi nosotros lo
vsaremos Primero al de Mendoza
yo daremos luego dela lo que conuenga
del dela Cerda. Y por consiguiente
procederemos en la Casa de Aluarado

Manera

Vsanzas en la Vida de Sertorio

Duque del Infantado.

Ilustrezza complizemos con todos dando
nos por alierto para ello. y Dn
Muy bien meparece lo que deuis por
que como sauios Vte señor Duque del
Infantadgo fue uno delos grandes de
Castilla que en su tiempo Mayor casa
tubo y demas vasallos & tan liberal
que era tenido Dn Alexandre
muy buen parente a sus deudos,
muy agradeido conseruados y entre
dos sus cosas o Muy señor y amado
en toda nuestra España, y su casa muy
rica en Mezenas y atauios y grandes
aparadores de ricos y suntuosas baxilla de
oro y Plata y su Camara compreuio
sus Joyas y Tapiceria & su Capilla
de muchos ornos y ornamentos &
excelentes Cantores y Musicos para el
seruicio

Hálogo. Octauo.

Seruicio del Rey, Dueño. Sus Caualleros eran muchos con muchos aues y Galtones de diuersas azales a su Monteria de muchos Montores y Sabuesos y Ventores: y su Caualleria tal que ningun señor de España le Igualaua en esso ni tenia tales Caualos: y en el seruicio de Sucassa era como de un Príncipe grande Hoy lo yo soy testigo y vos y otros muchos lo podeis mejor testificar. Pesseo que me Oxeneses del linaje destos señores de Mendoza, porque aunque veo algunas casas de Vasco de este apellido, no me parece que en las Armas se conforman, pues que unos traen una Banda de goles en Campo verde y otros una cadena de oro, e algunos diez Panelas blancas

Vellargenseas

Duque del Infantadgo.

Mazgenoras en campo Agular, o
sanguino, & otros Nauemarcia de
letras azules en campo de oro. &
algunos Ponen todas Las coras mez
cladas y repartidas en diuersas, o
diferentes Maneras. Y como saueis
todo lo que es dio anda ducaxo de Lapes
lib de Mendoca, Y los que puntual
mente no saben la causa de essas
diferencias, a vnos llaman Mendocas
O otros Mendoninos & Vnos le di
cen Buzado de Mendoca otros lopez
e otros gonzalez querria yo saber de
vos la causa de essas diferencias
Y Ma yo os dire lo que supiere en
ello aunque se y conozco que lo que me
preguntais, o lo mas dello, lo aureis an
tes de agora entendido de otros, o ley do
parte

Ralogo. Octavo.

Cuerpo dello. Pero como tenuelho
coloquio ha de aprovechar a otros
que no lo sepan, yo os encomiendo
decirlos a vos lo que sabeis, y tam
bien porque supuesto lo tengo bien en
tendido lo enmendeis y digais vos
acerca dello. ~ RES. ~ Os Revisto
que enzaino Sanan Perez de Guzmans
señor de Batres de Algunas y otras
casas y linajes de Castilla, y della vino
que Don Diego Suarez Almirante
de Castilla, que fue de Pero Gonçalez de
Mendoza, vn gran señor en Castilla,
y de Doña Aldonza de Ayala y que el
solar de Mendoza es en Alava antiguo
y grande linaje, e que a algunos dellos,
yo decia, que vienen del Cid ruy Diaz,
pero que el no lo leyo, mas que se acuerda
haverlo leydo en aquella Cronica de

Sanan perez de guzman.

Castilla

Rey del Infantado.

Castilla que sabia de los echos del
Rey que la reina (Doña Urraca hija
del Rey Don Alonso que ganó a Toledo)
fue casada con el Conde Don Remon
de Borgoña, del qual dio por hijo al Em
perador Don Alonso, y despues casso
la reina con el Rey Don Alonso de
Aragon que fue llamado el Batallador
y desauinose del Rey Don Alonso de
Castilla: y nose auiendo en la guarda
de su fama, ni en la honestidad de
su persona segun que deuia, fue dé
famada con el Conde Don Pedro de Lara
y con el Conde Don gomez de Lampo
durna y dette por tercero Conde Don
Enrrique llamado Fernan Burrado, del
qual dice el dho hermanqerer que eso
deuia (no que lo leyere) que vienen los de

Palenzuela

Fernelo Guzado

Dialogo XIJ.

Mendoza, de que los Burrados del
Linage vienen, y de alli traen el Nom
bre. Obrando al proposito dice
que fue el Almirante Don Diego Bur
rado Pequeño de cuerpo y de color del
Rostro y Cabaris un poco Roma
no de buen y gracioso semblante,
Segun el Guerpo a las de buena fuer
za. Nombre de muy sotil ingenio
bien razonado muy gracioso en su
decir. Osado y atrevido en su hablar
tanto que el Rey Don henrrique tercero
se quexaua de su Soberbia y atrevi
miento. Pero en fuerzo no se pue de
mucho dezir, porque en su tempo no
ubo guerra, salvo un poco de tiempo
que el Rey Don henrrique ouo guerra
con portugal en la qual el dicho Don
gran

Ruy del Infantazgo

gran flota de galeas y naos de la armada
de portugal y hizo mucho daño en ellas.
En los combates de algunas villas ouo
muy bien y con gran esfuerzo. Amo mu
cho su linaje y allego con grande Amor
a sus parientes, mas que otro grande de
su tiempo. plazale mucho sarez e de
fieros y dio muy buenas casas. Como
quier que no es hombre muy franco
fue rico. Pero tenia gran casa
de Caualleros y escuderos. En el tiem
po de no auia Caualero en castilla
tan honrado. Fuguieronle mucho
Mugeres. Murio en Guadalajara en
edad de quarenta años año de mill
y quatrocientos y cinco años. Yta se
pultado en Guadalajara en el Mo
nesterio de San Francisco. Acabado
lo que auemos dicho dice y escriues

Alos

Relogio Ruy

Arfura Gonzalez de Guzman
Sante Sabuen cozonista de los
Mas adelante en el mismo tratado dice
assi Juan Suzrado de Mendoza que el
Governado Caualero. ayo del Rey Don
Enrrique el Segundo. de su linaje
y generacion ya se dizo arriba en el
Capitulo que habla del almirante
Antiego Suzrado: Comoquiera que en
tre la casa del almirante y la de los
Juan Suzrado, ay grandiferencia en
las armas. fue hombre de gran esfuerzo
y muy buen cuerpo y gesto y muy
sempio y bien guarnido. assi que aun
en su tiempo y en su persona se tenia
por buen Caualero. y fue cuer
do y de buenas manos en hecho de
armas que ay de ninguna obra, sena
lada, ni menengua alguna. Murio en
Madrid

Duq. del Infantazgo

Madrid en 22 de setiembre de mil y quinientos
y ochenta y tres años. Asimismo se leyó el memorial
siguiente que alegan, y por los autos de su
materia. Que mas adelante
dice que don Lope de Mendoza arzobispo
de Santiago notable sombre que primero
fue obispo de Mondoñedo y despues
arzobispo de Sevilla. Natural della y
que aquellos de donde el viene de las
Mar de Mendoza pero que no son las
Armas de Mendoza (pero que puede ser
que lo sean) ca. quanto a la diferencia de las
armas aun entre los grandes de Men
doza tambien ay diferencia de di
ferencia en las armas. ca. los unos
traen un escudo de con una banda
colorada, y los otros una banda en el
escudo. los de Mendoza de donde este
arzobispo viene traen una luna encarada
de oro

Dialogo Vij.º

Y Ojeria que hazen dem Caualler
Donde ellos Vienen que se llamauan
Don Juan Matheo de Luna, fue
Ofe Arçobispo de Santiago Doctor de
Alcala todo esto dize Fernanperez
Otras cosas que no sacan al caso, pero
En pazes Mepazce que eis autor os los
Respondido Ato que me preguntas Ef
De las differencias de las armas de los
Mendocas, puesto que si Fernanperez
Supo algo en historias aun no me satisfa
cho que el dize en lo de las Armas que
Atocado, como se pruena Por sumis
mas exclaciones, que en armas tan de
Sermuy Claras y fidedignas assi
como decir de que Colores y metales
Son esos escaques de esta luna (pues que
Los dos Metales y cinco Colores) no dice
Si essa luna es Menguante o
Creciente

Duq. del Infantazgo

Excelente Ruiemos adelante
Grandes señor, que eros Mendozas,
estotros todos son vnmismo linaje,
En la prosecución de nuestro dialogo
Tomaremos alto, y quiero tomar de
Mas origen que no lo Padre hermanos
Geres. y Son. esto es lo que no deseo
Entender, pues que es claro que su Padre
del Almirante Don Diego hurtado Fer
nando gonales de Mendoca que murio en
la Batalla de Aljubarrota y esse
fue gran señor en Castilla, y ere padre
y predecesores tubo, y que eres Nas
mas largo origen les conpete. y Al
no halle la postreza ves que fui a esta
na desde esta yslla española (por procura
dor de ella) año de 1546. años. Mas
tal de Consaguinidad encarna de vn con
Lorte

Dablego. Dos

deste linaje por el qual se parece
que esta casa se funda y trae origen de
Don Lope Sanchez de Mendoza Mayor
Lomo mayor del Rey don Sancho de Na
varra el Mayor que fue tercero del
Conde Don Sancho de Castilla en el año
de mill y catorze años. Y la otra
antiguedad es esta, que en el año
de 1550. aque fue este Don Lope Sanchez
quinientos y treinta e seis años. esto
se puede entender y como sea su ben
tado y venido de linaje tan altos
tiempos puesto que podemos entender
que pues este Cavallero en aquel tiem
po tenia sanquiento al oficio y lugar
que de demas sexos viene perjenciada
esta Ilustre genealogia. Y el Doctor
dice lo que hay en aquel Abol. del año
Don Lope Sanchez sucedio Don Inigo

Lope

No

este origen de Don Lope Sanchez de Mendoza año de 1050 años.

Orig. del Infantazgo.

Lopez de Mendoza Conde de Alava en
tiempo del Rey Don Fernando de Ca
stilla llamado el primero en el año de
1050. el qual fue casado con doña Toda
cuyo hijo fue Don Lope Iniguez de Men
doza Conde de Alava en tiempo del Rey
Don Alonso sexto que ganó a Toledo
en el año de 1075 años. el qual
sucedió Don Iñigo Lopez de Mendoza el
qual tubo la ciudad de Calahorra Don
el Rey Don Alonso de Castilla y de
Aragon en el año de 1117. años el
qual sucedió Don Lope Lopez de Men
doza Rico ombre en tiempo del Rey Don
Alonso que fue llamado Emperador de
España en el año de 1135. fue casado con
Doña Andrequina. el qual sucedió Don
Iñigo Lopez de Mendoza en tiempo del
Rey

Dialogo. Vij.

Rey Don Alonso noueno que tenuo
la Batalla de las naues de Tolosa
en la qual se hallo con don diego lo
pez de Haro su cuñado en la Vanguar
da. al qual sucedio don Lope lope
de Mendoca señor de la Villa de las
naxas en tiempo del Rey don Alonso
llamado el conquistador, en el año de
1233. años. Al qual sucedio don Ruy
lopez de Mendoca Almirante de Cast
lla en tiempo del Rey don Alonso dezi
mo que fue las parzidas. al qual sucedio
don lope ruiz de Mendoca que murio
en la Batalla de cerca de Abato. cuyo
sucessor fue don diego Suarez de Men
doca. el qual se llamo Suarez porque le
Sucedio vna Ama suia. Ha tenido encomienda
mente a Navarra, por las diferencias

NO
Otra origen de Suarez.

que

Duq. del Infantazgo.

que tenia aquella Casa con los de Que
baza. El qual tubuio despues de Casa
do y bengo Camuerto de su Padre, y
caso con la Señora Doña Maria de Mendo
zil y Mauriaga, de la qual tomaron
sus Sesos las Armas de los dos Panela
Blancas en Campo roxo. Hesse v.
del Modo. aueis notado como Hes el
Primero llamado Gurtado en el de
cuyo deste Arbol de Consaguinidad
r 88. r Muy bien lo Ensenplido
r 89. r que notad agora que Hes don
Diego Gurtado de Mendoca es Padre
del Ombrage de Mendoca y de Don Die
go Gurtado de Mendoca Señor de Men
dizil y en los dos es el origen de Men
doca en el Ombrage, De Mendocinos
en el Don Diego Gurtado Señor de Mendizil

Hes

Prologo. Vij.º

Otros dos Brazos del Arbol dixeran tan como agora se verá. Y dexe primero el de la casa del Duque de quien principalmente aquí tratamos, hasta llegar al Marques Yñigo Lopez el de los Drouencios (Marques de Santillana) por que de alli adelante no seguize el Arbol que digo que será, sino a su belamento que es mas copioso. Y llegado alli bolbere al otro Brazo del Don Diego Hurtado de Mendoca Señor de Mendoca que es la linea que llaman de Mendoçino.

Mendoças.

Don Diego Hurtado de Mendoça que primero se llamo Hurtado porque se hurto el Alma (como se dixo desuso) fue Padre de Mendoça cuia Hija fue Doña Maria

Rey de Sl Infantazgo.

Maria de Mendoca que casso con Ruy
Gustado de Mendoca llamado El
Barbudo cuio hijo fue Don Diego Gus
tado de Mendoca que fue padre de Gon
calo Ganes de Mendoca en tiem
po del Rey Don Alonso. XI. que casso
con Dona Elvira de Cavallos hija de Don
Pero ruiz de Cavallos Sniera de Don
Diego Garcia de Cavallos Almirante
Mayor de Castilla y Vegonçalo Ga
nes fue Padre de Pero gonçalez de Men
doca Mayordomo mayor del Rey Don
Pedro, y del Rey Don Henrrique Se
gundo. y muzio en la Batalla de Al
jubarrota. Cuyo hijo fue Don Diego Gus
tado de Mendoca Almirante de Casti
lla que fue Padre de Don Iñigo Lope
de Mendoza Marques de Santillana, el

de los

Ballejo. Vrj.

Del Sr Provisor. Boluamos agora al Señor de Mendoca.

Mendocados.

D. Ordiego Suarez de Mendoca el Viejo que fuero el ama fecho segundo Don Diego Suarez de Mendoca Señor de Mendoca (lo qual los de Vizcaina no confieran ser el segundo sino el primero Sejo y Cauera) Cuyo Sejo fue Don Juan Suarez de Mendoca, Cuyo Sejo fue Don Juan Suarez de Mendoca Padre de Suarez de Mendoca, que fue Padre de Juan Suarez de Mendoca Señor de Almacan y de Gormaz el qual tubo tres Sejos que fueron Pero Gonçalez de Mendoca Señor de Almacan Alferez del Rey Don Juan primero de aquel nombre. Juan Suarez de Mendoca

Señor

Reg.º del Infantazgo.

Señor Hermos. de Reg.º Luzcado de Mendoza Señor de Cañete. delingo.

Casa de Almazan.

Pedro de Mendoza Alferez del Rey Don Juan Primero señor de Almazan que fue de Don Eurado de Mendoza Señor de Almazan. el qual Sucedio Pedro de Mendoza señor de Almazan cuyo hijo que Don Pedro de Mendoza segundo primero Conde de Mentagudo. cuyo hijo mayor que Don Juan de Mendoza el qual siendo desposado con Doña Luiza Henriquez hija del señor Don Henrique Henriquez hó del Rey Catholico, Muriendo Don Juan de Mendoza de una Caydas de un Cavallo cayendo por una liebre cayendo

aun

de Mendoza segundo.

Dialogo VIII.

Valon El Conde Don Pedro su Padre
Heguer delos dias del qual sucedio en su
Casa el Sesto segundo que fue Don An
tonio de Mendoca segundo Conde de Mon
teagudo, cuyo Sesto fue Don Juan de
Mendoca tercero Conde de Monteagudo
cuyo Sesto fue Don Juan de Mendoca
tercero Conde de Monteagudo. El
Sto Conde Don Pedro fue Sesto Doña Ca
talina de Mendoca muger que fue de
Don Diego Lopez de Mendoca Conde de
Tendilla primero Marques de Mondejar.

Conde de Castro.

El segundo Sesto (o segun dicen otros
el primero) de Juan Furtado de Mendo
ça el Viejo Señor de Olmacan y de Corma
fue Juan Furtado de Mendoca Señor de
Cormas

Diaz de Santiago.

Germas, El qual tubo dos hijos. El
uno que fue Ruy Diaz de Mendoca señor
de Calzo Xerez. el otro que fue Juan Bur
tado prestamero mayor del qual prestamero
mezo que fue don Rodrigo de Mendo
ca que fue Padre de don Alvaro de Men
doca Padre de don Ruy de Mendoca el
Prestamezo. y aunque esta casa no es tan
grande como otras Pertenecen los señores
della que son la Rama deste linage
Muchos de Mendoca. Tomando de la casa
del Conde de Calho Ruy Diaz de Mendoca
señor de Calzo Xerez que fue Padre de don
Alvaro de Mendoca Conde de Calzo cuyo
hermano fue Ruy Diaz de Mendoca señor
de Moron, Maestresala de la Catholica
Reyna Doña Isabel. Igual Rays

Dias

Prestamezo.

Calho.

Moron.

Prólogo. Vij

Dray fue Padre de Don Rodrigo de
Mendoza Señor de Moron que fue
Padre de Don Juan hurado de Mendo
ça Señor de Moron. y DON. y pues creo
que hizo que de Ruy dias el Mariscal
Don Juan de Mendoza Suegro de Couos,
Conde de Ruadauia. y Al Cr decimo
cibo Dendo que xxvi dias tubo tres hijos
Varones el mayor se llamo Mendoza el
qual Matazon los Moros en la guerra de
granada, y el otro fue Don Rodrigo que
fue muerto en la casa de Moron, y el ter
cero fue Don Juan que casso con la segunda
hija del Conde de Ruadauia. hija de la
qual y de dho Don Juan fue Doña Ma
ria de Mendoza Mugerque fue del Secre
tario Francisco de los Couos, que Mand
los xxeynos de Castilla Dn Ugran privanza

Vegar

Duq. del Infantazgo.

Ugar que tubo en Magaria el Emperador
don Pedro I., que fue Comendador Mayor
de Leon y adelantado de Castilla
y Conde de Mayor de Castilla, del qual
en otra parte como testigo de vista lo
hazemos quando el Grado de su casa, el
qual don Juan de Mendoza dio a don
Diego de Mendoza Conde de Ribadavia
y adelantado de Galicia. El dho Conde
dio en la dha doña Maria de Mendoza
a don Diego de los Couos Marques de
Camarasa, que casó con la Marquesa
de Camarasa heredera de la casa de don
Francisco de Luna, Duques de Moncayo
y Comendador Mayor de Leon el Emperador
al dho Marques de Aguilar
Comendador Mayor de Leon y poco tiempo an-
tes que el dho Conde Muriese avia casado su
gran

Ribadavia.

Couos.

Dialogo VII

gran favor cassa la Sra Tesa de la
que tubo con don gonçalo fernandez
de Cordova, duque de Sesa y conde de ca
bra, y viero y senescal del gran capp.
a S.S.r razonable casamiento
fuesse. A C.r fue el que suele ha
cer dos quando da lugar al tiempo
y a la buena fortuna de los sombres
de Aduamos a la casa del conde de
castro que como fan ocurrido los ma
mos de el gran linaje de Mendoza era
razon de satisfacerlos. del dho conde de
castro don Aluaro de Mendoza y de doña
Juana de la Cerda Muger Germana de
don Luis de la Cerda Primero Duque de
Medina Celi. fue su hijo mayor o Señor
don rodrigo de Mendoza que casso con D.a
Ana Manrrique Senora de Villacopeque
Hermano

Duq. del Infantazgo

El hermano deste Conde Don Rodrigo
es Don Luis de la Cerda que aun biue
y tomo el apellido de la Cerda Por el
Padre y biuio en Monion de Aragon por
que casso en aquel reino con una Senora
rica Heredera y generosa llamada
Doña Juana de Rocaberti. Al dho
Conde Don Rodrigo sucedio su hijo Don
Aluaro de Mendoza Segundo Conde de Castro.

Marques de Cañete.

El Segundo hijo de Juan Hurtado
de Mendoza el Viejo Señor de Almaçan
y de Gormaz fue Diego Hurtado de
Mendoza Señor de Cañete cuyo hijo fue
Juan Hurtado de Mendoza Señor Primo
genito de Cañete e de la Canada Padre
de Honorato de Mendoza: a su hijo mayor

Matarons

1184

Dialogo. Vij.

Mataron los mozos y quedaron le
otros tres que ouo en su muger Doña
Francisca de Silua hermana del Conde
de Cifuentes. Don Juan de Silua. y
el Dr. Mozato que hermana Doña Jua
na de Mendoza guarda de las damas
de la reyna Catholica Doña Isabel
muger que fue de Gomez Manrrique
Amor de Villacorpeque Corregidor de Toled
Pedro de Luis Manrrique que casso con Do
na Ines de Castilla hija de Don Sancho
de Castilla Señor de Herrera de Valde
camas ayo que fue del Príncipe Don
Juan mi señor de gloriosa Memoria
y de este Don Luis y Doña Ines fueron
la Condesa de Castro Doña Ana Manrri
que Muger del segundo Conde de Castro
Don Pedro de Mendoza, y con ella se

acrecentó

Diego del Infantazgo

acrecentó emparentado a Villacopez
y otros lugares. Pero tenemos alos
Tefes fues que dixe que le quedaron a Bono
rato señor de Cañete que fueron Die
go Furtado Primero Marques de
Cañete, y rodrigo Manrique Caual
lero de la orden de Alcantara y Pero
gonzalez Mayordomo Mayor de la
Emperatriz vna señora de Florencia
Memoriza: Aquel casso con vna dama
de su Mag.d Diego Furtado que era
el Mayor y enquirenquero de Lado
casso con doña Isabel de Bouadilla Tefes
del Primero Marques de Moya Don
Andres de Cabrera y de la Marquesa su
muger Doña Beatriz de Bouadilla, en la
qual ouo Alos Diego Furtado a Don An
dres Furtado de Mendoza otros Tefes de
Tefes

Dialogo. Vij.

Hijos Amurio la Doña Isabel
de Bonavilla e Diego Luzia de Men
doza fue Virrey de Navarra del em
perador le dio titulo de Marques de
Canete despues de los dias del qual el
al Presente Marques de Canete Don
Don Andres Luzia de Mendoza, su
Germano Don Francisco el Arcediano de
Toledo y Obispo de Coria Cardenal
y muy Valeroso Prelado y de gran de
seos cura Germana es Doña Francisca
de Silva Muger de Don Luis Lazo de la
Vega Señor de Cabilla Hijo de Don Pedro Lazo
de la Vega e Cabilla. Cuya Madre fue
Don Pedro Lazo fue la Condesa Doña Lazo
Doña Luisa de Mendoza Muger de Don
Pedro de Cabilla Corregidor de Toledo. Ma
dre del Don Luis que Doña Aldonza de
Haro

Duq. del Infantazgo

Alaro Mugica de Don Pedro Lano de Castilla. Tiempo es que bolbamos a la casa del Duque del Infantazgo, esto mendo cosas que se dicho desde Don Diego Hurtado Señor de Mendoza, y las armas de los de Monteagudo, y Castro Moron, y del Prestamero, y Canete todos eran las Armas de la Vanda verde perfilada de oro en campo de goles y la cadena de oro y las dos Panelas Blancas en campo de goles. Pero aueis de saber que las Panelas son las Armas de las de Mendoza, y la Vanda del linaje de esos señores Mendozas y Mendocinos, y algunos quieren atribuyrlas al Cid y al linaje de Biiar. y en la Cronica Antigua del Cid Ruy Dias dice que fuy Castro Señor de

Biiar

Cronica del Cid

Rallego Vij.

Buiar, ouo en doña Vello Rumuez
hija de Muno Rafura abuelo del con
de fernan gonçalez quatro hijos de los qua
les el mayor dexeron fernan laynez
deste deriende el Cid ruy diaz Vlo de
Vizcaya y aquesse pollo a Haro el
segundo se llamo layn laynez deste
deriendien los de Mendoza. el tercero ouo
nombre ruy laynez y aquesse pobl
a Senaçiel del qual deciendien los de
calho, & el Bermudo laynez el menor
tambien deriende el dho Cid ruy diaz
el Buiar el Padre de don Egilon la
Visabuelo pero departe del padre deriende
del mayor que se llamo fernan laynez
como es dicho & de aquesse linaje nacen
siguros Caualleros deho de Mendoza &
Haman de Buiar como se deuia el Cid cuyo
nombre

Ruy del Infanzadgo.

Nombre propio fue Ruy Diaz de
Baiza y Muchos Mendoças llaman
Ruis Diaz y algunos Guzmanes, por al
gunas delas causas que se an tocado de
suso, o porque una Nieta o Nietas
del Conde don gomez Señor de Gumaes
llamada Doña Manuel Guzmanes Caso
con el Señor de la casa de Mendoza de
aqui tomaron los Mendoças el Guzma
es, y el Nombre tubo el sesgo que ouo el
Conde en la reina Doña Urraca de
dicha Doña Manuel Guzmanes tienen
todos los Mendoças: Despues que se apar
taron los Señores delos otros, ouo otras di fe
rencias en las armas y sobrenombres de
aun algunos quieren que la Madre de
Pero Gonçalez muger de Gonçalo Ganes

no les

Dialogo. Vij.

no se llamo Doña Sancha de Cauallos
como se dixo de su mro Señor Doña Juana
de Rojas, y porque el se llamaua gonza
lo llamo asi Rodrigo Gonzalez y por
que en los de Rojas auia muchos que se
llamaron Lopez (a lo menos, que el no
que se llamo Diego Lopez de Rojas) les
llamo despues el Marques de Santilla
na, Diego Lopez &c. &c. Esto de las Ar
mas del Cid como lo entendeis, que lo
no creo que el truxo Panelas &c. &c.
lo que yo entiendo de aquesto es, que las
Armas del Cid fueron vn escudo todo Vor
de sin otra cosa ninguna, del Rey don
Sancho de Nauarra Sinicho bes de las
arenas Doña Sancha bes del Cid, que
se halla en las Naues de Bolona (de donde
tomaron

Dreq. del Infanzonazgo

Tomaron los reyes de Navarra las Cadenas por Armas) Viniendo despues de esta Batalla a San Pero de Cardeña Sico Ponraz al rededor de Menudo del Cid su abuelo una Cadena de oro, y las Armas que agora tiene el Cid son Vnenudo Verde Sinora cosa alguna con una Cadena de oro alla redonda. y una Vanda Colorada en el Conperfiles de oro. Despues don Nuño de Menoca que se hallo assimesmo en la Batalla de las navas de Tolosa (y gana en la de Lanzera con don Diego lopez de Haro su Cunado) de las Cadenas que en aquella Batalla se rompieron se cree que fue el primero que puso en sus Armas la Cadena de oro y el Haz es Asimismo llegar llamado Menoca en Alava, y poseyan de Vnalegua de la

Dialogo VII

de la Cuna de Bedoria, del Duque
del Infantazgo sus progenitores
de mucho tiempo ata son señores de la
casa y traen juntamente con las armas
de Mendoza y Aguemaria una aquella
sacratissimas palabras que el Arcangel
San Gabriel saludo a la virgen Madre
de Dios. de la qual salutacion por cierto
la salud y Redencion del Humano
linaje, como adelante lo veis parecen
en un escudo muy differente de los
otros Mendocas de quien sabemos trabad
del Russo. y de V. en Libros de Armas se
leyo quellas diez Panelas que traen los
Mendocas las ganaron a los de Guemara
que aquellos habian quince Panelas
y les quedaron cinco y los mendocas tuvieron
las diez y las quitaron con su Vanda y
mas pruebas. Pero no quiero dexar de

Libros de Armas

preguntaros

Diego del Infantazgo.

Preguntados, que es la causa q los Mayo
ral de Sevilla, no traen ningunas Armas
de las que aveis dicho, sino Una luna
menguante de esaques de sable en campo
de oro, quizzia saber de su noble linaje de
Mendoças aquestos. A el. Suelgo que
mes lo ayais acordado esso. Deciros
lo que supiere pues que no nos lo dixo Geronimo
perez de Gracyman, aunque lo tocado de suso
aveis de saber que en Sevilla, ovo cava
lleros antiguos Mendoças, no se son
alcaydes, o se quedan sucessores dellos en
aquella ciudad, pero muy principales que
son en ella. A esto. Tambien os quiero
yo pedir que es la causa porque traen estos
señores Armas que no las
tengo yo Armas de Mendoças mi
Mendoçino. A el. Dizeslo que dispiere
en ello

Dialogo. VII.

Mess. Si bolviere a las armas de la
ademania procedere por la forma
que me preguntais. antiguamente se
acostumbro que quando algun principe
o otro señor particular se casaua con gran
Señora heredera de estado y el no tenen
tanto como ella, o caso que lo tenga, por
quien se pierda la memoria de la casa
juntandose sus estados juntos, estos estados,
capitulan en muchas maneras para pro
conseruacion del uno y del otro linaje
y estado. Y assi desta capitulacion resulto
quando doña Petronila sola vnica
heredera del Rey don Ramiro de Aragon
casso con don Berenguer Conde de Barcelo
na, decimo, se juntaron por su Matri
monio aragon y Cataluña, y fue capitula
do que sus sucessores se llamasen de a
adelante reyes de Aragon pero que sus
armas

Orig. del Infantazgo

Armas que tienen de Cataluña, e assi se
guarda hasta el presente tiempo. Porque
los quatro bastones sanguinos que los
reyes de Aragon traen de sangre en cam
po de oro, armas son de los Condes de
Barcelona de Cataluña y no de Aragon
como aveis leydo. Pero pues al proposito
de los Mendozas de Sevilla, que otro
Santo les entrevino, y quedaron con
armas de Mendoza, no, sino con el nom
bre de dexaron sus propias Armas de
Mendoza, y tomaron las que eran de
Vizcaya. Lo qual verifican libros
de Armas y blasones que dicen, que te
niendo el Rey don fernando el Santo
cercada a Sevilla fueron alli deux
dos hermanos hijos del Señor de la casa
de Mendoza y ninguno dellos el

Armas.

primogenito)

Dialogo. VII.

(Primogenito) Delmayor dellos se llama
ua Juan fernandez de Mendoza y
de Mora se deziа fernando Yanez de
Mendoza y por sus esfuerzos y proezas
les fueron mudas desde el repar
timiento de sevilla despues que la ouie
ganada les dio vn barrio desde donde
agora esta la Iglesia de santa catalina
hasta santiago el viejo, y fue el cabe de
mayor de sevilla al Juan fernandez
de Mendoza. y fuese memoria que
era remunerar a los nobles y caualleros
y hidalgos q̃ se hallaron en aquel cerco
aquel santo rey en el repartimiento
que hizo entre los que ordeno que quedasen
en aquella ciudad a vecindados fue a su
fernandez de Mendoza la casa de los
Ripares. Pues sabido tenemos que el

Dia del Infantado

Ganose Sevilla a 23 dias de Nouiembre dia de San Clemente de 1248 años.

Ganose Sevilla a 23 dias de Nouiembre dia de San Clemente de la Nacimiento de Christo nro Saluador de 1248. años segano Sevilla Don Mameza que en este año en que estamos de 1550. la treintena año que los Caualleros se auentaron en Sevilla y fueron de los Pumeros Pobladores christianos della despues que el Rey Don fernando 3. lagano de los mas principales de esta Ciudad despues en tiempo del Rey Don Sancho quarto vino en castilla vn gran Barron llamado Don Juan Mate de Luna y fue almirante de Castilla y Camarero mayor del Rey Don Sancho 4. y asi se lee en las letras de su sepultura. El qual casso con Doña Estefania de Caualloz que era gran Senora y tuvo en ella vn hijo que se llamo Don fernando Mate de luna, y Muerto el almirante,

sumuger

Realego Nº

Su muger casso segunda vez con don
Alonso Manrrique (que le decian don
Alonso Almoro) y por el segundo Ma
rido ella tuvo el hijo que uno del Primero
Marido de tal Manera que con el Pa
trimonio de aquel enriqueció los hijos
del Segundo porque eran de aquel Don Fr.
Nuño Almoravar del xiro y el Vado de
las Otaca, y otras Muchas heredades
y desta Manera quedo desheredado don
Hernando Mare. Pero conociendo su
Nobleza, aquel Juan fernandez de
Mendoca hijo dicho pedio una Sola
y heredera que tenia, por muger con tal
condicion que los hijos que tuviesen se
llamasen de Mendoca pero que truxe
sen las Armas del Padre que eran la luna
de escaques. El Padre de estos dos hermanos
Juan fernandez, y fernando Yanez
(o Yanzi)

Duq. del Infantazgo.

Ramiro de Mendoza se llamo don
Diego el cibico Cuerzo son Espada señor
de la casa de Mendoza. Y V.m. quereis
saber si los Mendozas de Sevilla fue
ron unicos Sombres o de alguna casa. los
hallareis en la Coronica del Rey don
Alonso Decimo, que quando salio el
Vasallage que los reyes de Portugal
hasta entonces reconocian a los reyes de
Castilla. el hijo mas dello aun nieto
el Infante don Denis, se desnaturaron
y desgradaron del Rey y negaron la obe
diencia, el Infante don Felipe su her
mano y don nuno de Lara, y don Lope
Diaz de Haro señor de Vizcaya, don
Ecean fernandez de Galicia, y don fernan
ruiz de Castro, y don Alvar Diaz de Asta
nos, y el Almirante don Lope de Mendoza,

Cosa del Rey D. Alonso decimo.

Vosotros

Prologo Vij.

Cobros Caballeros Salba tres Mill,
& Vna Germana dette Almirante Don
Lope Ceramuiez del Infante Don Hen
rique Germano del Rey Don Alonso
&c. Porlo qual se entiende que eran Abos
Sombres los de Mendoza en Sevilla Yo
no tengo duda, antes afirmo que pen
den de la misma casa de Mendoza que el
Duque del Infantazgo porque en Alava
puesto que en las Armas sean de ferente
&c. Plaçe se acerto de oyros, porque
es al proposito dello que yo tengo entendi
do &c. Y &c. pues hacerme entender las
Armas de Don Juan Mate y de Don fer
nando su hijo de sus predecessores y
descendientes &c. Sus armas son en
escudo Blanco y Plazgentico con vna luna
Menguante de cinaques de oro y de sable,
y traia mas el almirante Don Juan Mate

Armas de los Mendoses de Sevilla

Vna

Arms de Infanzonazgo.

Una, y la azul con ocho xxoelas Heraldos o mesa diciendo de ondas a Manera de Vezos, de oro y de goles. Estas son las Armas de los Mendocas de Sevilla, y la causa porque las traen de Salazengo dias & aquerte don Juan Mate de quien se sirio se dixo que muy Valiente Caualleros Al qual se ouo Valerosamente en descercar a Tarifa y Ha enterrado en la Iglesia Mayor de Sevilla en Una capilla de uaxo del enterramiento Primero del de S. don fernando el Santo y deste notable Caualleros fue Visnieto el Reuerendissimo don lope de Mendoca arzobispo de Santiago del qual se hizo Memoria de Anno 1 N. 1 de señor Duque de Sn Santiago porque causa trae la quemaria de Armas juntamente con la Banda de

Mendocas

Dialogo. VII.

Mendoca = Al.r Dr que el quema
ra es las Armas delos de la Vega y ambas
Casas son en Alava y ambos solares son
Suyos, y Don diego Burado de Mendoca
Almirante de Castilla fue casado con doña
Teona de la Vega hija de garci laso de la
Vega el Viejo Dor Raqual Sorido de la
Casa de la Vega y ouo en esta Señora el
Marques de Santillana el dellos prime
ros otras armas se fundaron en el
Matrimonio del Almirante y el primero
deste linaje de Mendoca el dio Almirante
y sabiese que los puesieron Sundar = Al.r
genealogo que el que quentan libros de
armas de como Vn Caballero deste linaje
gano el Aremaziia, y Mato el Moro que es
Vetrepero sabrabia arrabiando de la cola
de su Caballo = Al.r todo esto es falso,

Libro de Armas

Otro

Duq. de Infantazgo

No se sauen los que dicen essos libros
de Armas, en este caso. Y quiero decir
lo que se leyd en la Cronica del
Rey Don Alonso xi. que algunos le lla-
Rey D. Alo. xi. man Bueno. Gonzalo ruiz de la Vega
que el que aziendo las armas asi binase
desta Manera. El Rey Don Alonso que
Dios, ouo vna muy gran Batalla con los
Moros cerca de vn rio que se llama El
Salado y entre los otros Caualleros que
eran Alferes Regente de Armas era
Gonzalo ruiz de la Vega Alferez de la Gente
de Armas del Maestre de Santiago hijo del
Rey Don Alonso y de Doña leonor de
guzman llamado Don Fadrique. Y Reuana
vnas Cubiertas bordadas, o pintadas de ama-
rillo, y por ora de las cubiertas pintada
el auemaria de Moras a Tales: Y porque

El primero

Dallego. Vaj

El Primero sombre que paro con su
Bandera laquiente o Lado el Salado
Alapaare donde Stauan los Moros puso
de alli adelante en sucesido de Armas
que era Amarillo, las letras azules de
ai memoria, que traen los de la Lega. Tiene
mucho mas que se Matara Dno e aun
Reys Moros, Por que dio Principio, a Mas
Dias mas Sangrientas y Gloriosas Ba
tallas que se hallan escriptas contra Moros.
Y es Dezeme que en Muchas ahuria
de ouiedo ay algunos que se llaman de la
Lega, son de lo linaje. Si saueis Alli
no son de lo linaje, no pienssan esso
quien se Aseziones alos Lacos. Porque
son muy Antiquisimos Sdalgos en aquel
Principado Mas aquellos llamanse Juan
Dias, o Ordias de la Lega dezeo. Y son
Otro

Orig. del Infanzadgo.

Otro linaje de Armas de suyo es la
Vega dançe. Derechos de quien Datamos
Son Llanos de la Vega en Alava. Ayun-
taronse las armas, porque la dha Dona
leonor de la Vega que bisa, o nieta de garci
laso de la Vega señor de la Vega buen caua
llero. Valiente y exercitado en las Ar
mas. y de N. los de Laguerra, que son
antiguos hijosdalgo, me parece que tambien
traen el auemaria de Armas. y al.
alfes la Verdad de vn mesmo linaje el
de que garci laso el viejo fue a la guerra
de los Moros a seruir al rey y llevo dos
hijos conigo y quando boluio lleuo el vno
con el y el otro quedo seruiendo en la gue
rra y preguntando le de el otro dezia que
queda en la guerra y quando torno le
dezian la vino Juan de la guerra e aquel
que

de laguerras.

Ralogo. Vij°

Que los Romeros que se llamaron
Haguerra pero el mismo Señale las
Armas de los Laros de Galleg Traen
y traen los Unos y los otros. Saluo que
el escudo de los Laros es de oro y las letras
azules, los de la guerra traen al
contrario, el escudo azul y las letras de
alemania de oro. y por pues parecen
que tambien los de Haguerra son parien
tes de los de Lairo. y de ellos somos
hidalgos en galicia y quando trabemos
de los de Lairo yo diré algo de lo que bien
se que don Pedro de Haguerra fue Ingen
ero en galicia que murio en el real
que el Rey don Alonso Onceno tubo teni
endo cerrada a algeciras. Aquel don Pedro
fue Padre de don fernando de Lairo. y por
Spanza de Mezione Puesta Memoria.

Spanume

Duq de Infantado.

Pareceme, que menea Mtan diferentemente hasta oy a ninguno daz razon de los linajes, boluamos los Pazece a esta Muchae casa de Mendoca pues que con los Mendocinos yo quedo sabisfecho. Alc. tiempo es. Saunporque quando en algunas cassas dezo senozes que ese sado y de los que dize de los sucessozes y deprendientes del Marques de Santillana, quando en particular se trate de estados ay mucho que deaz. Vengamos agora a menoz el Arbol de consanguinidad por la orden que truximos hasta pazar en el Marques Inigo lopez de los prometzuno.

Mendoca de la Casa del Duque.

Don Inigo lopez de Mendoca Marques de Santillana fue hijo de Don diego hurtado de Mendoca

Dialogo. 204.

de Mendoca Almirante de la Mar y
de Doña Leonor Caro de la Vega, nieto
de Pero Gonzales de Mendoza el
Marques que muy Inclinado a la letras
y assi alcanco Mucha parte en ella
y fallazonle sus Padres siendo muy Mo
zo y en este tiempo se ocuparon en Ha
zer una Mucha parte de sus heredamientos
pero como tubo sedad, parece por justicia
y lo demas por Armas cobro sus Vienes,
y Comenzo en poco tiempo a ser aquista
do por muy Baron, a cuia de los Franceses
Militares que con Moros y Christianos
ouo, aunque en la Batalla de Atrauzana
con los Aragoneses, Penoza que quien de
Arroze, perdio Ambas Jornadas, Pero de la
Vna y de la otra quedo Sonzado y horé
do, y no desheimado, sino Armado en
Ella

Orq. del Infantazgo.

Ellas y otras muchas Batallas los Ca-
balleros Capitan Daniel Rey don
Juan Lechico Sugeneral en la frontera
de los Moros donde muchas veces Pelea
con ellos y fue Vencedor Ganando la Villa
de Buelma, y fue muy temido de los Infie-
les, les constriño a dar Mayores Parias
y tributo al Rey don Juan ~~primero~~ 2.º y
aque se bolvieren muchos Captivos Christia-
nos. fue muy liberal y bien parido
con sus Milicias y muy amado de todos.
Dejole el Rey don Juan titulo de Marques
de Santillana y Conde del excal de Man-
zanares. Como era Naturalmente Hazaño-
so y amigo de ciencia a buelta de los
trabajos Militares y tribulaciones que en
su tiempo ovo en Castilla compuso en
Metros aquellos sus Proberbios que

Comiencan

Dialogo. VII.

= Los provisores de el Marques Diego Lopez.

Comienzan. Hijo mio muy amado para mientes &c. Obra de mucha Philosophia Moral, y Virtuosa enseñança para bien biuir. Vio que la vida le fuese biuir como Dios, muy Honrado Querido de grandes y pequeños, y muriò de edad de setenta y cinco años con gran entera Prosperidad y muy acrecentado su Estado. Dexo seis Hijos Varones como agora Que declarandolos por la orden de su testamento. Dexo en algo de lo que atras queda dicho nominatim Porque la muger del Almirante Don Diego Hurtado quedesuno se dixo que era Condesa no. Otros la llaman Doña Catalina Lasso de la Vega. La muger del Marques Diego Lopez que Doña Catalina de Figueroa Hija del Conde de Feria Dentro su testamento Mando enterrar en la capilla mayor de

Sanctan.

Req. de Infanzadgo

San Francisco de Guadalajara cerca
della Segoluza. El Almirante su
Padre le dexo por su Mayorazgo
a Don Diego Furtado de Mendoza Mar
ques de Santillana. El qual Mejoro en
el tercio de sus bienes Patrimoniales a un
de dos herederos sus hijos y hijas y
nietos, y dice que ya avia casado a sus
hijas la Condesa, y Doña Maria y Do.
Menia y quedo alla Condesa xxb flo
rines corrientes contados a cinquenta mrs
cada florin y a Doña Menia xxxvb.
florines corrientes pagados al tiempo
que se casaron. E Nadia Doña Maria de De
ga haver recebido menos quantia en
el dho dote que ninguna de sus hermanas
mas lo entendia enmendar en su cobdi
cilio. Item dice que ovo la merced de las
Villas

Traslado. Rey

Villa de Monesfar de la señora reyna
Doña Maria y le traspaso todo su
derecho despues de la su Muerte de
Juan Carrillo de Toledo señor que que de la
dha Villa y la otra Mitad traspaso en
el dho Juan Carrillo por cierta quantia
de Marauedis que se igualaron con
su señoria de los quales el Marques
les pago a la dha señora reyna
cierta quantia de Marauedis en me
dio numero que la mitad que el Marques
auia de dar por razon de la compra de la
dicha Villa y de la Mitad que asi com
pro con la dha demaria a don Pedro la
de Ribera en casamiento para que casare
con Doña Juana Carrillo su hija legitima de
dho Juan Carrillo, assi que la otra Mitad
de aquella Villa le pertenecio a la dha
Doña

Deg del Infanzago

Doña Juana Carrillo en la qual el
dho don Pedro tuvo ovo dos hijas llamadas
Doña Catalina y Doña Marina
nietas del dho Marques. Y a ellas dexo
dho la dha Merced de Mondejar que
compro segun es dicho y la otra mitad
(de ellas se ora) por su madre. Y los otros
bienes patrimoniales sacado el tercio de las
Mejoras y Quinto Mando que los ovie
sen por iguales partes. El Arzobispo
mayor don Diego Furtado y el Obispo
de Calahorra don Pedro Gonzalez don
Diego. don Lorenzo y don Juan Fur
tado: y Porque tuvo de contienda
en la Particion declaro y Mando el
Marques que se partiesen de aquesta manera

Furtado deg Marq. Cartiana y firmo deg Infanzago.

Gonzalo Bernardo del Pulgar

Mus

Dialogo. Vij.

Mos Ramos Vazones llama a su abuelo
deste Marques Pero gonzalez de Men-
doza señor de Atlana. Pero no lo fue sino
el Mayor señor de Atlana de fuer del
Rey. Opera que veais que es asi el
Prudencia deste señor Marques, quiero
Demostrarla como por su testamento
Riguroso de sus Vienes Meis Casas y
Mayorazgos deses Lipos. y a Vos sin
duda mucho os deben todos los señores
de España por el cuidado y Verdad
conque aveis trabajado en no dexar pre-
tenir ni olvidar sus Memorias. y asi
yo he echo para en esto sempiamente
mi oficio, con vuestra ayuda y
prudencia placera a nuestro señor que
nuestros Coloquios (o dialogos) no de-
plegan a los que sin Passion los forzaren

Voluamos

Duq. de Infantazgo

Deut. cap. 17.

Volviamos a nuestra Materia que está
dada como lo dice la Sagrada escriptura
la Gloria de los Hijos son sus Padres. assi
que el señor Marques dice assi. Por
quanto como quiera que sea enumero
de Vasallos en alguna Manera de
escuderos Labradores los Vecinos y
Moradores en los lugares de los mis
Valles de Aluzar y Santa Liana y
Alexandro de Siruana y lugares que yo
tengo en Campo de suso, sacado y de
dado aparte lo porme suso dicho que
deue saber y Heredar como Hijo mayor
el dicho mi Hijo Don Diego Garcia de
esta Manera que dichas en quien
han parte los otros mis Hijos, que es
la dicha mi Villa de Santa Liana y la mi casa
de la Vega con su Mayorazgo mando lo qual

Para

Dialogo. Rey.

Para sostener y requerire segun las
calidades de quienes los Vasallos, Mayo
ares y tramas de Costas, quieno los Vasallos
que yo E tengo de Ha parte de aquende
los Puertos. Y en de Y por otras razo
nes y causas justas que a ello me Mue
ven, Mando que el dicho don diego sur
tado mi Reyno asi en satisfacion y
enmienda y pago de la dha Tercera
parte de los dhos Vienes que se le ago
de Mesura como de la Sesma parte que
ya el Señor y Reyes tener sauer y
Sucesor de los dhos mis Vienes arzaron
de seis Herederos que aya los dhos Vasallos
y Vecinos y labradores con todas las
vrentas y Pechos y derechos y termi
nos y distritos y Jurisdiccion
Civil y Criminal alta y baxa y mero
Mixto

Duq de Mirandados.

Mixto Imperio todas las fortalezas
y castillos y casas fuertes y llanas que
yo he y me pertenecen en qualquier
manera y por qualquier razon junto
con lo demas pertenecientes anexo y conexo
al señorio de los dos valles y lugares
y merindad assi de Asturias de santa
llana como de Bizcaya y lugares de
campo de suso y las dos terzias partes
de Samaron que fueron de mi muger la
Marquesa que dios a santa Paraiso
aya el dho don diego suzedo mi hijo por
suio y como suio por la manera que adjuro
hora declarado. y por. Pareceme que
si se pudieren saber los testamentos
de todas estas casas de señores en quien
tuvimos de saber, que seria gran claridad
y autoridad para las mercedes. y al.
no tengais

No tengais duda de esto, pero con gusto sabremos toda nuestra posibilidad, y toda mia aunque lo haz en nuestra diligencia y buena ocupacion, de que se obran sacar muchos provechos para los lectores. Y la otra clausula del dho testamento a la letra.

Don Pedro de Mendoza Obispo de la Habana y Esp. 2.º

Otro Mando que el dho don Pedro de Mendoza mi hijo obispo de la Habana aya y se consente en la parte que le pertenece sea y se herede de los dhos mis bienes aunque de sus herederos los Pagazes de Monasterio Campillo, que fueron anonimo de la Habana nuestros con sus vasallos y rentas y pechos y derechos y terminos y distritos y territorios y jurisdiccion civil y criminal alta y baxa y mero mixto imperio y todo

Duq. del Infantazgo

todo lo demas perteneciente al señorio
de los dichos lugares con lo qual ruego y
llamo al dicho mi hijo que aya por
contento de lo que le pertenece
salvo y heredar de los dichos mis bie
nes casso que no sea tanto como le
pertenecieza sueldo de libra assi por
ser de lado como de otras causas
que a ello me mueven. y ser esos
lugares de Monesterio y el Campillo
parecerme ami que son agora del Duque de
Maqueda. y ser el heredero del
Cardenal don Pedro generalmente los deuiera
hender o trocar al Comendador Mayor
don Iuriezze de Cardenas abuelo del Duq
dador de aquella casa del Duque de Ma
queda. Vos ruego que quando particular
mente sabemos en estas cosas de Sus
Altezas muchas cosas particularmente de

aqui

Prólogo. Rey

Aqui no pretendemos sino dela de Men
doça, Ytaerma delas que se llaman
del Cardenal Don Pero gonçalez de Men
doça abuelo dela Ilustrissima Ma
quesa de Calabria en quien al presen
te la Hacienda Sucession del dho
Cardenal, Vienla del Conde de Melito.
Pasemos a otra Cancilla del dho testa
mento del Marques de Santillana
Q decia sea Origen de otra casa Ilustre
Q Principal del Senzero Sifo llamado
Ynfanzuno Inigo lopez de Mendoça.

7. Don Inigo lopez de Mendoça 7.º Sifo Conde de Tendilla.

Otros Mando que el dho Don Inigo
mi Sifo en enmienda Satisfacion Q
pago dela parte que le pertenecia Sacez Q
Senedar dlos dhos mis Vienes ayan
Tenido la Villa de Tendilla y los lugares
de Buensol Viso y Valcondo Orzetuzba
y a Dellamos de Juro y Almuna y aranzueque
Tmeco

Orig. del Infantazgo

Mero, con todos sus Vassallos y rentas y
Pechos y derechos Terminos y Je
rarquías y con la Jurisdicion Civil y
Criminal Alta y Baxa y mero mixto
Imperio y con todo lo demas perteneciente
al Señorio de los dichos lugares y lo a ellos
y a cada uno dellos anexo y conexo, y
otrosi que aya la heredad que le di en
Monedero Termino y jurisdicion de la Villa
de Guadalajara. &c. y la Atienzilla
tiene agora el Marques de Mondejar, nie
to de el Inigo Lopez. y dicho auxi de
Suso que Mondejar quedo a las nietas del
Marques Inigo Lopez Doña Catalina y
Doña Maria. &c. y assi como dicho
y Placeme que tenais atencion en lo que
oyis, Mondejar tiene despues agora Casa
y Alcavala. Pasemos ahora clausula de
dicho testamento que dice assi

Otro

Cralogo. Vuj.

Don Lorenço 4.º Sr. 5.º Conde de Coruña.

Otrosi Mando que el dho Don Lorenço
mi hijo aya y herede en enmiendo
satisfacion de lo que le pertenece haver
y heredar de los dhos mis tienes arzaos
de sus herederos la Villa de Coruña y
Bagamo con el paso del Montazgo del
ganado y con los vassallos y renta
y pechos y derechos pertenecientes
a los dichos lugares y cada uno de ellos
con sus termynos y territorios y juris
dicion civil y criminal alta y baxa
mero mixto Imperio y con todo lo demas
perteneciente al señorio de los dhos
lugares y cada uno de ellos anexos y
conexos. Y es esta hacienda la que parece
que es agora del Conde de Coruña. y el
affirlo dey. No tambien dexo es el
mayorazgo desta casa del Conde de Coruña
la qual esta al presente muy acrecentada

Entrado

Priq. de Mr. fantazgo

Mstado Exenta. Parecemos algún
Bep del Marques de Santillana.

D. Juan de Mendoza
Bep.

Otro Si Mando que el Dho Don Juan
Mz. Bep aya y tenga en enmienda
y satisfacion de lazerie q le pertenecen
Saber y heredar de los Dhos mis Vienes
los mis lugares de Valacuelos y Algezilla
y Robre Barcas y Caramilla y Carrascosa
y Pedanca con el goso de la sal de Dovillo
y las heredades anegas de sal que yo
tengo de suso y heredas en lo saluado y
seruado en los libros del rey nuestro
señor en las salinas de Atienza, con to
das las otras heredades y exentas de Pan
que yo le tengo y me pertenecen en
qualquiera manera y por qualquiera razon
los quales dichos lugares y heredades
mando que aya con todos sus Vassallos y

exentas

Diálogo Vij.

rentas y pechos y derechos de caminos
y territorios y justicia civil y criminal
alta y baxa mero y mixto imperio con
todo lo mas perteneciente al terrenio de
los dos lugares y de casa y no de otros con
los aparejados que no se tengo en los
lugares y heredades de la dicha tierra de
Atienza. y S.M. y razonable hacienda
es la que el señor tenía pues en tantos
mayorazgos resulto. y al. y no la
alcanado deuir ni creais que en aquel
tiempo era sino de las mayores de abado
y renta. y a otra clausula al tiempo
del dho testamento.

Don Juan de Mendoza sexto Esp.

Otro. Mando que el dho don Juan de
Mendoza ayo y heredero en enmienda de
satisfacion de la parte que deue hacer y cerrar
de los dos mis vienes los mis lugares de

Diez

Diez del Infantazgo

Diez del Rio con el Paso del Mon
tazgo del ganado y el lugar de Serra
lines y fiezno el Sorote con todos sus
Vassallos y rentas y pechos y derechos
con sus Terminos y Señorio y con la
justicia Civil y Criminal alta y baxa
y Mero mixto Imperio y con todo
lo otro pertenecientte anexo y conexo
al Señorio de los dos lugares y cada uno
dellos. = Y Diez no le tiene la casa
me parece ami sino Aluar gomez hijo
de Pero gomez y nieto de Aluar gomez
secretario del Rey don henrrique. = Y
affirmo verdad que en algunas cosas de las
que se an dicho los tiempos han echo su oficio
como lo aran echo de la vida pero
hacen los hombres toquecen si para per
manescencia y stabilidad de sus casas
y Mayorazgos, y despues andando el tiempo

Suceden

Diálogo. VIJ.

Suelen Dineros Plambres y Tenden
vno Pobro, o tales negocios que sin
tener licencia del Rey passan las
haziendas a otros Straños, o linajes apar
tados, Pero hagoos saber que el Mar
quez todos los vienes que dexo a sus hijos han
obligados que todos traigan sus Armas de
Mendoza como adelante las Vereis en
Con dele Diálogo, Porque faltando
exurmos Sabiendose Descendiendo
dellos dos sus hijos tomen sus Vienes
a la casa del Duque. Que otorgado el
testamento del Marques en guadalas
jara a ocho de Mayo de 1455 años de
Pero lopez de Guadalajara escriuano de
Rey Secretario testigos en el qual testamen
to ay otras muchas cosas y Vencidos que
no saben aquí al caso. Vos sabeis que
Veis que en el testamento no habla

En Alta

Del Infantazgo

Don Alta ni Bayazgo ni otros
muchos lugares y Villas y fortaleza
que se quedaron a la casa y Mayorazgo
del hijo Mayor del Marques que fue
Don Diego Hurtado ni en lo del zzeal
o Condado de Manzanares que es mucha
cosa. ~ Alc ~ assi es como lo decis y
que esso de suio de Mana que era del
que sucedia en su Estado. Solamente
sabia en sus hijos y hijas y los que dexo
en cuyas casas particularmente en sus
lugar se diza lo que conuenga. ~ Y bien
quedo satisfho y tengo entendido que
del Marques de Santillana Diego Lopez
de Mendoza fueron hijos Don Diego Hurta
do de Mendoza segundo Marques de San
tillana y primero Duque del Infantazg
go que casso con Doña Brianda de Luna

Don

Dialogo Nuº

Don Pero gonçalez de Men-
doça que aqui llama obispo de Calahorra
y nos lo leyimos arçobispo de Sevi-
lla obispo de Siguença y Cardenal
de Santa Cruz. E Don Diego de Men-
doça señor de Hendilla que casso con D.ª
Maria de Quiñones: y Don Lorenzo del
qual sucedio la casa del Conde de Coruña.
Don Juan de Mendoça. E Don Ber-
nardo Doña Leonor de la Vega condesa
de Medina Celi y Doña Maria de Men-
doça condesa de los Molares: Doña
Menoca de Mendoça condesa de Saro.
Orniedas del de los Marques, fueron Doña
Catalina y Doña Mariana hijas de su
hijo Don Pero lasso, a las quales les quedo
la villa de Mondejar como es dicho. E aca-
bado esto se abrieron los despachos assi

Pero

Duq. del Infantazgo

Pero en aquel testamento del
Marques se refiere aun cobdicilo
que dice que aza (y sospecho que el deuia
tener fho) en el qual declaro que Man
do a Don diego Bustado su hijo que ya
y sereede las casas Principales de su
Mozada de guadalaxara con su Bodega
que dicen el Almizante. Y las Villas
y lugares de sus Mayorazgos que ouo
y sereedo como hijo lexitimo y Mayor
de Don diego Bustado de Mendoca Al
mirante de Castilla, que son las Villas de
Hita y Buytrago y las tierras del
Condado de Manzanares con los lugares
de Perezuela y San agustin y el Colme
nar de la Sierra y Vado y Cardoso y Somo
sierra y Robregordo con la tierra parte de
Lamason de Espinosa. Y otros el lugar de

Ballermoso

Fralzo. Vuj°

Ballbeamorso y Fexno de Azores, por
quanto sucedió y fue subrogado en
lugar de Nones y de las casas de Toledo
y Suhezza que eran de su Mayorazgo
Y assimismo le dexo todos sus bienes
por la casa fuerte de Mendoza con
sus hermandades de Alava y la villa
de Gonesta y la villa de Salsana y
Suhezza y otras casas. y muy grandes
casas de aquella en linaje y antiguas
y Ilustre Progenie. de muchos vassallos
villas y fortalezas y gran renta.
Pero querria que me dixesedes, que casa
sucedió de Don Juan de Mendoza que
tubo el Marques de Santillana. y el
Copete dexo en medio que vi su testa
mento de este señor Don Juan hurtado
de Mendoza que comienza de esta manera.

Ypan

Del Infanzazgo.

Sean quantos esta carta de testamento
vieren como yo Don Juan Hurtado de
Mendoza señor de las villas de Colmenar
de la Sierra y del Cardoso y del Valle
y Valloniere y de Frexno de Torote
hijo del muy Magnifico y muy Virtuoso
señor el señor Marques Don Lopez
Hurtado de Mendoza estando enfermo
para morir en Guadalajara a 15. de diciembre de 1477. años
y mandosse enterrar en San Francisco de Guadalajara
junto a sus Padres el Marques y su muger
la Marquesa doña Catalina Suarez
de Figueroa y dexo por sus albaceas al
Reverendissimo Cardenal Don Pedro Gonzalez
de Mendoza y a los Condes de Coruña y
Tendilla y Don Juan Hurtado su hermano
y he Don Juan tubo dos Mugeres y en cada
una dellas tubo dos hijos varones. lo primero

Pedigo. 245

Que Dona Francisca de Ribera la
segunda Dona Leonor de Luzan
Mando a Don gabriel su hijo mayor
hijo de Madre Dona Francisca, las Villas
del Colmenar y del Cardoso y del
Vado con sus adegantes y justicias Omes
20. y mixto Imperio y las casas de su
Morada de Guadalajara y cinquenta
y seis mill mrs de Juro que la dicha D.
Catalina tenia situado en Sevilla
y otros veintisei seis mill mrs en las
salinas de Atienza y la mitad de la gran
quega de las ovejas y vacas de la Villa
del Colmenar y del Cardoso y del
Vado en el dicho Don gabriel Primero
de Mayorazgo de los quales dicho. y Man
do a Don Diego su segundo hijo de Madre
Dona Francisca de Valloniete el Lugar de
Cardenal que le cae y gozada la Iglesia

Mando

Orden del Infantazgo.

Mando a Don Juan Bisp de Navarra el
segundo Doña Leonor de Luxan Mugar
de Lexno de Soute y 1400 mrs de Juro
situados en el gasto de los ganados de la
puente de Vallsordo y cuatro mrs de Ren
de arenda en Madrid y veinte y quatro
mill marauedis situados en San Vicente
de la Barquera, Otros Juros Rentas
en quien me quiero Retener. Ytem
Juan Luzado Bisp quinto del dho
Marques de Santillana que cuando ma
yor del rey Don Henrrique 4º enno
gentil cauallero Todos sus hermanos
Vamos agora a los Sucessores deste Señ
or y primero el Bisp Mayor Don die
go Luzado segundo Marques de Santilla
na. que a la verdad el Rey de consagra
rsad que dixe de suso que auia n. 200
empoder

Dialogo. xij

En Poder del Señor del los prin
cipales deste Reino algunos de sus.
Sr. Sr. El Coronista Hernando de
Pulgar de Vuestra Magestad Natural
en su Clazos Vazones dice que don Die
go Suarez de Mendoça Duque del San
tiago Marques de Santillana y
Conde del real de Manzanares hijo
del Marques Diego Lopez de Mendoça
nieto del almirante don diego Hurta
do siendo Moço se reunio el Marques
su padre a la su casa de la Vega por parti
cular las Aduanas de Santillana y la Abras
de Algunos Zizanos que ella ocupauan con
los quales ouo algunos rrencuentros y
ffhos de Almas de que ouo Victoria y Ven
ció en Batalla el Principal Capitan
donde fue Muerto y Parió que el
Ha de

Sr. de pulgar.

Duq. del Infantadgo

Had. Vsale este autor de gentil
latino, y de mucha Memoria y sobre
Reverado y que aborrecia a los Menti
rosos y que era enstantrisimo enemi
go de disimulación y que por servicios
al Rey le biomnd. de guadalajara, pero
que no la quiso. dice que fue muy Ad
ed. de Pueros y Lauores de Casas y que fun
do la Villa de Manzanares y su fortaleza
y que fue venado de Mugeres y Mansebos
y que murio de sesenta y nuevo años aui
endo mucho acrecentado su Estado y Casa
y Ser. parecieme ami que el que esbozga
do de Ribadne y Segulla, mal puede au
mentar su hacienda. Vamos adelante
este Duque Primero sucedio el segundo
Duque del Infantadgo don Diego lopez
de Mendoca. Igual fue muy Estimado

Amd.

Dialogo. Vij.

Señor Gran gallador Aquel caso
con la duquesa Doña Maria de Luna
hija del Maestre de Santiago Don Al
varo de Luna en la qual ouo a Don
Diego Lopez de Mendoza Duque Ma
rimo del Infantazgo que casso con
Doña Maria Pimentel hija del Conde
de Benauente Don Rodrigo Alonso Pimen
tel en la qual ouo al Duque del In
fantazgo Don Diego de Mendoza que el
Y que caso con la muy Ilustre Señora
Doña Isabel de Aragon hija del Infante
Don Henrique de Aragon que algunos la
llaman Infante fortuna y Señor que
bien me acuerdo yo quando este Duque
Conde de Saldaña y viuendo el Duque Don
Diego su padre de caso con la Maldonadica
que era una muchacha de buen gesto,

Llamaua

Duq. del Infantazgo

Y cantaua y tenia bien con el Rey,
y era hija de vn criado de casa del Duque
de Lerma, notado a gran Ligereza y alli
otros de lo loauan y dauan la culpa
al Conde Duque porque deuo consentir
a su Padre la hizo casarse en fin sola
conoz a essa doncella hija de vn hombre
pobre y la vimos despues Duquesa del
Infantazgo y de V. otro hijo del Mar
ques Iniigo lopez que como la sedisso de
suyo Don Pero gonzalez obispo de Cala
horra, y despues de los dias de su padre
fue obispo de Siguenza y despues Cardenal
de España y despues arzobispo de Toledo
gran Varon y muy especimentado y prudente
en negocios e muy quieto y buen seruidor
de los reyes Catholicos que gano a Granada
pero abuelos de las negociaciones de esta

Casa

Dialogo. VII

Vida. tubo tres hijos Varones Don
Rodrigo de Piñas y Mendoza que
casso Ay amores con Doña Maria de
Fonseca hija del señor Alonso de Fonseca
señor de Coca y Alaherios, en la qual tien
do la señor Marques del Zenete
de ayora y Conde del Cid, ouo dos hijos
la mayor de las quales Vna heredera lla
mada Doña Alencia de Mendoza casso
con el Conde Naraco privado y gran Cama
rero del emperador nuestro señor Ino
ouieron hijos y muerto el Conde el segu
do de estos esta señora Doña Mencia
Marquesa del Zenete con el serenissimo
y Excelente señor Don fernando de
Aragon Duque de Calabria que estaua
tubo cauia sido casado con la Reyna
de Aragon segunda muger del Rey
Catholico, llamada la Reyna fermana

y tampoco

Duq del Infantazgo

Tampoco para la dha Marquesa el
tiene otra hermana Lucasia Serenisima
a Dona de Mendoza Condesa
de Saldana que es muger de Don Diego Suarez
de Mendoza conde de Saldana el primo
genito del dho Don Iñigo Suarez, lopez
de Mendoza al presente Duque del Infan
tazgo ~ SSr ~ irracionable necessidad
Dona esta casa si se funda con estotra si el
Duque Marquesa de Casablanca no han hecho
~ Ssr ~ Lo cierto que si a ellos desconfian
de los Sanca pues alta agora no los sanauido
El otro hijo segundo del Cardenal Don
Pedro gonzalez de Mendoza fue Don Diego
de Mendoza Señor de Almenara que
casso con Dona Ana de la Cerda hija de Don
Iñigo de la Cerda Señor de Mandayona
hermano del Duque de Medina Celi de la

Segunda

Malogo. Nº

segunda. El que fuyran Cappitan Don
Gonçalo fernandez que a Napoles seruio
Mucho en aquellas guerras Abuelo Don
Diego como Cappitan de Gente de Armas
del Rey Catholico tenio el Condado de Ma-
lito. Su Sobrinno el Marques del
Genete Don Rodrigo de Biuar y Men-
doça los ouo el Cardenal en vna senora
generosa llamada Doña Mencia de
Lemos. Su Sexto hijo del Cardenal
fue Don Juan de Mendoça hijo de otra
Madre, que el Cardenal quisiera sacarle
de la Iglesia (y ya tuboquenta en ella)
y muerto el Cardenal de los quatro de
zíales Siguio la Caualleria, y fue casado
con Doña Mencia de la Vega Senora de
los Ochumos, y despues se Ballazon Quien-
tes, y Sucizon d'uorcio, y el secaro con Doña
ana de Aragon hija del Conde de Lerin

Condestable

Duq del Infantazgo

Mediable de Maiazza Dono Vn hijo
y vna hija en ella, como el sabio der
arorgado, que en Francia y Paralla
Mataron, assi que veis aqui la sucesion
del Cardenal Don Diego lopez de
Mendoza Segundo hijo del Marques de
Santillana, cassado como tengo dicho con
Doña Maria de quiñones e ouo della
dos hijos el Mayor dellos fue Don Diego
lopez de Mendoza segundo Conde de tendi
lla y primero Marques de Mondejar
del qual ha sucedido vna muy florida pro
sapia y hijos de mucho renombre, los
quales ouo de su Muger Doña Francisca
Pacheco hija del Maestre de Santiago Don
Juan Pacheco, e sin mucho nos detener
no se podran aqui satisfacer, porque el
hijo mayor deste primero Marques de

Mondejar

Mondejar es el segundo Marques don
Luis hurtado de Mendoza Marques de
Mondejar y Atlay de el Capitan de
los Alcazares e Alhambra de la gran
Ciudad de Granada y presidente del
Consejo real de las yndias. Otro her
mano suyo es el señor don Antonio
de Mendoza Virrey de la nueua España
persona de gran valor y merito.
Otro hermano destos señores es Capi
tan general de las galeras de España muy
famoso y notable por esperimentado en el
arte militar. Otro quarto hermano de
estos señores ha estado mucho tiempo por
embaxador del emperador nuestro en
Venecia y al presente en Roma ha estado fin
del Papa Paulo tercio en el qual oficio de
embaxador ha servido mucho. Pero como
tengo dicho lo que aqui se dexare de
decir

Arg del Infantazgo

Deuía destos señores se dezia en su
casa diskreta quando era tiempo. Don
Lorenzo Suarez quarto Señor del Marques
de Santillana semuien quiero dexar de
para quando de su casa tratemos. Esta
Esta es buena casa Santa e conbitable
de Conde de Coruña Vezino de Torrijos
Daun año auiendola Doña Juana
de Cisneros muger del Conde Don Alonso
de Zuñiga e Mendoza Porque heuo essa
Condesa Muchos dineros enrenta que
fedio el Arzobispo de Toledo Cardenal
Don fray Francisco Ximenez de Cisneros
Sutio. Y Ay todo esto es Verdad, pero
yo os digo quierra Señora saparis tan
tos Sisos q Sisas que auian bien Menester
Coque Souiezen. Pasemos adelante Sisos
del Marques de Santillana llama de

Don

Essa del Conde de Coruña

Dialogo. 7.º

Don Juan Iuan de Mendoca
y Ortiz Comedor Pedán Informado
en esto porque poco ha que dixiste como
tubo dos mugeres y hijos de Simba
y lo que dio a Don grauiel su hijo mayor
y hijo de la primera y lo que dio al hijo
de la segunda que fue el lugar de Texno
de Sacote. &c. del sexto hijo del
Marques de Santillana que se llamo
Don Iuan de Mendoca que no
conocimos adelantado de Cacorla y Señor
de Bonallaque, no quedaron hijos varones
que casado con Dona Iuana de Valen
cia y fundaron el Monesterio de Santa
Bonallaque donde ban enterrados y le
dotaron muy bien. del septimo hijo
del Marques de Santillana dicho Don
Pedro Lao y sus dos hijas, e dos sus tres hij
Condesa

Don Iuan de Mendoca adelantado de Cacorla

Orig del Infantado

Condesas Señor del Marques de
Santillana creo que bastantemente que
dar Informado de los mendocas
y Mendozinos de sus armas, quedame
de decirles que como este se sedo y el
Vinnate grande de muchos esprimi
pales Caballeros y Prelados Señores
Notables ay mucho que decir si a todos
quisiesemos de satisfacer tan copiosam.
como ellos lo merecieron, pero como mi
Intento para este Dialogo no fue
sino para satisfacer a la casa del Du
que del Infantado parecerme que me
Dranamente se satisfso. y Vs. an
tes lo aveis dicho mucho bien, pero no
quiero dejar que se quede entre renglo
nes aquel gran Prelado que esta enterra
do en Sevilla a par del Alcaz en la
Capilla

Orabos. Vaj.

Capilla de Nuestra señora de las
Antigua y Mr. y tenia razon para
esso guardavalo para la casa del
Marques de Mondejar esse señor de
Remo Don Diego Suarez de Mendoza
fue Arzobispo de Sevilla y Patriarca
despues Cardenal y fue nieto del
Marques de Santillana y hermano del
primero Marques de Mondejar y uno
de los mas Illustres y Esmados perlados
que ha avido en nuestra España en
algun tiempo, porque concurrian en su
persona grandes Deudos y Linaje de
de Asturiana de toda nuestra Nacion.
y sus las Armas de los Mendocinos
yo las tengo entendidas y quando se
sabe en particular de alguna casa de
titulo de ellos se gonvazan, asi querria
que me dejais las de esta casa de este
gran

Duq del Infantazgo

Duque del Infantazgo y los
que della penden, pues que andan juntas
las dos casas de Mendoza e Hallega
y ay muchas razones que se agalo que
pedir. las armas de la casa y del Duque
son Vn escudo partido en sautor, o aspa
Dos lagarte superior e Inferior la
banda verde perfilada de oro, en campo
de goles esto es quanto a Mendoza. Den
las otras dos partes el cortado del escudo
de oro, y las letras azules que digan ave
Maria gratia plena Dominus tecum &c. y
que comienen las letras en el quarto de
la mano derecha y acauen en la parte sinie
stra, lo que cupiere de la auemaria, Encima
del ~~escudo~~ escudo vn Coronel rrico de
joyas y perlas sin flores Encima vn Ba
rl de Ermino de cinco cumbres, del rrollo y

dependencias

Dialogo. VII.

Dependencias San de sea de oro y Ber
des y Dekimbre Vna tolua de Moleno
que es la deuisa que este señor Duque
segundo don Iniigo de Mendoca trahia
Del qual se comenco nuestro razonam.
Señor Pues porque tolua, que querria
significar este señor con la tolua. Ser
ya sabeis que estas deuisas son Volun
tarias y las toman y mudan, y las po
nen por comezar a beneplacito, algunas
cosas las perpetuan Otras las mudan,
Otros no se curan de ello, sino toman
la Inuencion que les plaze. la In
tencion del Duque no os la se decir, pero
yo amuchos en su tiempo que decian que
era para el muy acertada Inuencion
y Requeza muy lazo Franco señor, Di
Dama Santa muchas Mercedes a fuy
Criado

Rey del Infantazgo.

Criados y seruidores y aun a los
extraños: y su liberalidad (que era
tanta que algunos la tenian por prodigo)
decian que era de condicion de tolua, que
Zenchisa de trigo sobre la muela que lo
da el Molar, no dexa de darlo todo sin
negar a la el Dotrezgrano. bien me
acuerdo yo que fue a seruir a los reyes
Catholicos con la gente de armas de su
casa a la guerra de los Moros año de
1486. años y que mucho como señor
gasto como vn principe en aquel campo
todo el tiempo que duro con vn plato
menamuy abundante y altamente
seruido a quantos caualleros a ella
acudian como de vn tanto señor y sus
Baxillas y aparadores y tortillerias tan
complido todo como se en las tierras pacificas
y mas

Dialogo. VIJ.º

Mas abaxadas y fuera de guerra en
pas se pudiera hazer. y S.or la S.or
dad es que para estos tiempos tales los
Señores en muchas España guardan
sus Señoras y los gastan mejor que
otras Naciones. y A.C. y Este señor Duq.
muy Mejor que otro muy ordinaria
mente en tiempo de Paz, o de guerra
creo que supliera no le auia de faser ven
taja otro alguno de quantos grandes
y Señores auia en España. y S.or Señor
Alcayde, ocurremme al presente dia
logo las dudas que agora dize, y no querria
darles pesadumbre. la vna es saber como
auiendo Sta auido otros Almirantes
de Castilla en esta casa de Mendoça, como
passo el Almirantazgo della, a la casa de
Henriques donde agora esta. lo segundo
que

Duq del Infantazgo

Que deseo saber, es porque los
Señores se llaman Duques del Infantazgo
y qual es el Infantazgo porque no
aueis dho y aler muy bien preguntado
y si nos lo acordara vuestra excelencia
y genoil Memoria se le huuiera quedado
vuestro Hidalgo y para que mejor sepais los
hijos conuiene que bolueamos a Ruy gonzal
ez de Mendoza el hijo que casso con doña
Maria de Ayala hija de Fernan Perez
de Ayala señor de la casa de Ayala y
de doña Elvira Alvarez de Carvajal
hija de gutierre de Carvajal y de doña Ma
ria carrillo. Aquel Ruy gonzalez fizo la
asiento en guadalajara despues que
murio el rey don Pedro su muy acepto
al rey don henrrique 2.º Aquel le fizo
Mayordomo Mayor del Infante don
Juan

Dialogo. VIJ.

Juan dulcifs. Dirues con el Reyno
Dirfue el primero Rey Dompuan
de Albrombre en Castilla delque
gadio la Batalla de Aljubarrota
en portugal enlaqual murio Pero gon
calez de Mendoza aunque se quedara sal
uar muy bien si quisiera, Porque al
tempo del Vencimiento Ardeo prisa al
Rey para que se partiese del Campo y
Mando a su hijo Don diego Hurtado de
Mendoza Almirante que fue de Casti
lla que se fuesse con el Rey. Y al Rey le
dixo y ruego que se fuesse assimismo
con el y Pero gonzalez respondio señor
saluese vuestra Persona que en esta
que consiste la salud de vuestros enemi
gos. Encomendo a su hijo Don diego
hurtado, Y yo quiero bolver a la batalla
a experimentar

Rey D. Infantrago

a Xpeximentar y el Señor de la
Fortuna, o morir con ella, Porque nunca
llega a dios que las viejas de Guadalla
jara me pidan quenta de sus hijos y mari
dos que fuxe conmigo, Aquey se lade
ni bien ni mal sino el bino de Dios aquesto
obrio las rasenas al Cauallo y bonno
ala Batalla donde murio en su offi
cio pelleando como buen Cauallero. Su
hijo don diego Furtado de Mendoca Al
mirante de Castilla no dexo el officio
a sus hijos Porque el officio de Almi
rantazgo quedo en el dho don diego Fur
tado Porque no tubo hijo heman tan
ches de Souarez del Almirante don
Juan fernandez de Souza que murieron
aquella misma Batalla de Aljubarrota
y como saueis el officio no se hereda ys
aprouecr

Cédula 7.ª

Es aprovecer al Rey Eclesiasto el
Rey Don Juan primero del Almirantazgo al dho Don Diego Hurtado y despues
a su contemplacion lo passo a su Cuñado Don
Alonso Henriquez (Gefe del Maestre
de Santiago Don Enrique Gefe del Rey
Don Alonso Sonciento) que casso con D.ª
Juana de Mendoza Hija hermana que
primero avia sido muger del adelan-
tado Mayor de Castilla Diágomez Man-
rique. y N.r acordome bien del
casamiento segundo de esta Señora con
Don Alonso Henriquez Gefe del Maestre
Don Enrique hermano del Rey Don Hen-
rique 2.º en la qual Doña Juana de Men-
doça que Don Alonso Henriquez el
Almirante Don Enrique abuelo del
Catholico Rey Don Fernando y otros

Hijos

Duq. de Infantazgo

Dos y Sifas. Deneso de esse segun
do Matrimonio de essa señora doña
Juana de Mendoca quienes se pregun
taros algunas cosas que concuerden
con essa Materia pero que dese Para en
la Jugar. Passemos adelante. Desse
Almirante Don Diego Fue hijo y here
dero el Marques de Santillana de los
Sr. Reyes Don Diego Lopez de Men
doca. y Alc. aun es como deis y el
Rey Don Juan. 2.º le hizo Duq. de Mar
ques de Santillana Conde de Real
de Manzanares y de Saldana y re
cibio otras mrds. y los gran Varon
fue y mucho aumento esta casa y su
Estado pero con todo su esfuerzo Rey dras
de Mendoca el Cabro Natural de Sevilla
se desnarato Vnas Cortes que hiesse
el Marques

Opalogo 7.º

Marques = Ale = no tiene duda aquelle
encuentro que se llama la Batalla
de Aravaiana y fue en el tiempo que el
Rey Don Juan 2. tubo guerra con los
Reyes de Aragon y de Navarra y In
fantes de Aragon sus primos. y bando
Diego Lopez de Mendoca Señor de Hita
y Buytrago Por Capitan general en
agueda entro de Navarra Ruy Diaz de
Mendoca Alcaluo con ata quatrocientos
de Caballo y quinientos Peones, Como
lo sigo Diego Lopez salio de agueda con
sata ciento y cinquenta hombres de
armas y cinquenta ginetes y cinquen
tos Peones, Porque no tubo tiempo ni
Pudo mas saber Dela aueraiun de
Infantida y Juntanse en un campo que se
llama aravaiana, que es en termino de
Castilla y puesto que Diego Lopez Conocio
la gran

Del Infantazgo

la gran Ventaja que los Navarros
tenian y que el quisiera podia Guiar
la Batalla. Mas como era Caualero
de grande animo, se lleno su frente
Mesforque el pudo. Trauose la Batalla
y al Principio della Vencieron la mayor
parte dellos Reyes, y el quedo en el Tam
po aunque con poca gente, sin bolver
las espaldas al enemigo y como los
mas dellos Navarros fueron en el Alance
quiere en Un Cauego y atendia con alta
quarenta bombas de Flamas lo que se
viniere. Y los Navarros no bolvieron
a pelear con el, y Inigo lopez dexo en el
Campo, alta que los Contrarios se bolvie
ron a donde eran venidos. a fin lo Gallaxis
Ca. del Rey d. fol. 2. En la historia del Rey don Juan 2. en el
año de 1. 9. de Aragon esta muy

Nota de

Dialogo. VII.º

Notado su esfuerzo y fuerza porque
aunque perdio la jornada nunca se conoció
falta de animo en su persona. Y despues
de esto Pedro el Rey embio siguiendo
vasallos en tierra de Guadalajara
que eran de la Infante Doña Constanza
su hermana muger del Infante
Don Henrique Maestre de Santiago, quando
el Rey negaba los vasallos que los
Infantes de Aragon sus parientes tenian
en Castilla. Assi que no tengais el Maravilla
ni falta de esfuerzo que aquel dia
huvese al contrario intervenido, basta
que quedo en el campo y portanto no se
pude decir vencido sino derrotado,
porque sabeis faltado los que le acompañaban
antes con los pocos que le quedaron efuero
sin ser echado del campo. ni es cosa
nueva

Que el Infante

Nueua a los Principes y Cappitanes
Exercitados en la guerra perder y ganar
Batallas. Porque ni todas las Cosas
Deslean con Igual Sente, ni en paxes
Son asi prosperos ni con vna misma
Fortuna. Suceden son de dios en cuyas
Mano ha dan o quitan la victoria
aquien le Place. Mas en la Mar
Deue ser loado el Marques Pedro
De los famosos Cappitanes que tubo España
En el tiempo que el bueno pues lo
Mostro muchas veces Por su lanza el
Notables Fos. Ya auzeis leido lo que
Hizo quando tomo la Aljama de Ar
mas la villa de Buelma a los Moros
la qual es acerca legua de Jaen, Estando
Por Cappitan general en aquella Fronteras
del Reino de Granada. y el efecto
Fue echo para nunca ser olvidado el

Bien

NO.
Vegerio libro. 3.
Cap. 13.

Dialogo VIJ.

Bien me auerdo de Ramiro Lopez
aunque no lo tengo tan en la Memoria
como vos lo tenreis. Y Placiendole a
gusto de vos. &c. Mas lo dezia la
Cronica que alegue del rey Don Juan
Mas dize en suma como se ouo como
Ruidiente Capitan Ybeberon, Porque
auiendo tomado aquella Villa p. Y
Combate, retirayron los moros a la for
taleza Inigo Lopez Combatio aquel Casti
llo y Ya que se le querian dar los Moros
Estando en esta Platica dixeronle que el Rey
de Granada venia con todo su poder a ocu
rrer aquella villa. Y Inigo Lopez
quiso caualgar y salir al campo. Y
los Caualleros que con el Estauan le lo
Contradeuan y Conseiauan otra cosa. Y
el les dixo que no le Pareceria cosa Sucedera

a Caualiero

Orig. del Infantazgo

a Caualero cuyas del Arro stando en el
campo los enemigos. Y assi determinado
stando Y queriendo salir dixo que no
era verdad la venida del Rey de gra
nada y la fortaleza de Ledrio. en el com
bate de aquella villa houieron como ya di
chos caualeros Pero Lazo de la Vega
y Inigo lopez de Mendoza hijos deste no
stable señor pero como en fuen y en las
Ciudad y villas del Arzobispado se dixo
que Inigo lopez stava sobre su Ruelma fue
mucha gente de ellas en socorro y como le
garon muchos capitanes y hombres principa
les juntos, ouo mucha contienda entre
ellos sobre qual bandera entrazia Pri
mero, y como Inigo lopez stava en señorea
do de la villa y castillo salio a les dar las gra
cias, y recuiralos: y ouiendo contienda

como

Prologo. Rey

(como no era menos discreto Caballero
que esforçado) Conquistar los de Castil
tomo de Sumano, todas las Banderas y
Sunsolas y fho Vn a Sag, y Vnion de
todas Mandolas meter en todas fun
tas en la Villa. y N.S. Y Recivo ello
fhe prudentemente fho. Y mes me parece
que le fhe en esta forma que en la que dien
de Zoro. y Alc. Mas Mes pero como
saben donde las dan las toman, y como
dixe de suso no son todos los dias de una
Ventura misma ni suelen los Caballeros
Pelear todas veces con Igual numero de
Gente. y a las veces suelen prevalecer
los engaños y astucias en la guerra. de la
Manera que aquesto paso no perdio punto
de su honor. Y Que como auzeis sabido te
niendo Yñigo Lopez ocupada la Villa de
Alcala de Henares al Arcobispo de toledo

Don

Dcq del Infantazgo

Don Juan de Henqueta Sallio de Ma
dro Juan Carrillo adelantado de Cazorla
con la Señor del Arcobispo enque llevaua
quenientos de Cauallo Dmill y docientos
Peones y fuere Camino de Villiscas, fin
grendo y x atolado & como fue en oche
Dexo aquel Camino Datrauesso y guió
la Villa de Alcala y como llego a Ma
legua de aquella Villa, apar de Un arroyo
que se llama Sonoro, emerlazuiendo el
Ora, Mando aiestos ginetes que corrie
sen la Horra y el quedo con toda la otra
Sente en celada & como llego la nueua
de los Corredores a Alcala Sallio Dnigo lo
pez agranquisa con poca gente y con el
Don gabriel Manrique (comendador Ma
yor de Castilla) y Arzanada docientos
de Cauallo y tiemta Peones Conque con
ambos

Dialogo. Rey

ambos sabieron y fueron en pos de los
Corredores y ellos se retiraxeron hacia
su Cellada, de donde salio Juan Lazzillo
con toda su Gente quando vido que era
tiempo, y Yñigo lopez aunque era muy
Mayor el numero de los contrarios peleo
con ellos como muy denonado Cappitan
y Alguno Mas de tres oras empeso la Ba
talla sin se conocer cuya seria la Victoria
y segun dice la Cronica del Rey Don Juan
al Comienzo desta Batalla fuyo el Co
mendador Mayor y con el Algunos de
los suyos y fuele tomado su estandarte
y Yñigo lopez fue herido, de una herida
grande, pero no Muerto, por ella de pelear
hasta que conoceo que los mas de los suyos
eran muertos y presos y forzado de la
necesidad le convino de huir las espaldas

y que

Orq. de Infanzadgo

Q. quedo el adelantado derriuado del
Caualllo y muy mal herido en el Brazo
derecho. Verdad es que a hombres anti
guos oy diuz (testificando de vista
auerse hallado en esta Jornada) dos
cosas que la Coronica quenta de otra guisa
la vna descubriendo al Comendador Mayor
que no auia huydo como esta Coronica
lo dice y la otra era par muda culpa
a Ynigo Lopez porque ademasiado el
fuerzo no le auia dado lugar para aten
der su Señor y hauer querido con los
pocos que le siguieron emprender la
Battalla y pelear a su auentura
contra tan demasiado numero de
sus enemigos. Y aun la misma Coronica
dice que si atendiera a los suyos segun lo
que hizo con los pocos con que se hallo que

Juntuerasam.

Dialogo. Vij.

Indubitadamente ouiera la Victoria
de assi los errores que se han en la
guerra pocas veces tienen enmienda
porque luego la pena sigue al yerro. El
assi quedo victorioso desta Jornada el
adelantado Juan Carrillo y Dios todo
esto es como lo deuis. Mas desseo saber que
seruicio señalado fue el que hizo Yñigo
lopez al Rey quando deuis q le confir
mo los Valles de Asturias de Santillana
y Alcr saueis que, Porque se Junta se
con el Principe Don henrique para
la obediencia del Rey Don Juan su Padre
que estaua detenido, oyo esta confirmacion
y Dios pues quien le tenia preso y Alcr
no estaua preso, ni lo estaua de estar, Por
que estando en Sedeiillas no podia salir
de alli y estaua contra de su Voluntad

Del Infantazgo

Voluntad del Rey Don Juan de
Mauarra supremo. Porque alli
seruian al Rey en su mesa. Compas
sion, bien tenian Reguardas puestas
en el Rey de Mauarra. Porque el
Rey Don Juan era de aquel arte, que
los Infantes de Aragon su primos y
sus parciales quesenia en Castilla, donde
eran grandes Señores y Rey sentados
sentian que el Rey Monsieur Como Edo.
lo qual podeis saber Mas largamente
Castl.o del Rey D. Juº. 2º. en su Cronica suya en el año quarenta
y quatro de su reynado. Porque de lo qual
en la Batalla de Olmedo fueron ven
cidos los Infantes de Aragon Echados
de Castilla. Y Mando seguiente fue el
Rey en Burgos Marques de Santillana
y Conde del real de Manzanares su hijo

Lope

Dialogo Rey

Lopez de Mendoza. Al qual sucedio en
su casa y estado el Marques don Diego
Hurtado de Mendoza mayor y tubo otros hijos
que fueron Notables Caballeros e Señores
de casas de Mayorazgos como aueis oydo
assi como el dicho Marques segundo de San
ta Maria don Diego hurtado, y don Pero
Laso Don Lorenzo Suarez de figueroa
y don Pero gonzalez de Mendoza, obispo
de Calahorra. Despues de sequencia que
despues fue Arcobispo de toledo y Patriarca
de Alexandria y Cardenal de España del
titulo de santa Cruz + en Jerusalem
y don Diego lopez señor de Hendilla y don
Juan de Mendoza y don hurtado de Men
doza adelantado de Galicia: Los quales oto
ro don Pero Catalina de figueroa hija de
Maestre de Santiago don Lorenzo Suarez de
figueroa

Duq. de Sn Santiago

Heuezoa Señor de Lagra y de Soria y
de Doña Maria de Orgoz: los
quales y de sus subcesores se trataran
en sus diálogos particulares. y se segun
do Marques de Santillana Don Diego
Hurtado fue primero Duque de Sn
Santiago y muy gentil Cauallero y
gran señor el qual el Rey Don Henrrique
4.º le quito aguadalafara y le dio la
tierra della, porque aquella Ciudad es del
Rey y los señores de esta casa Mandan la
y tienen las Cazas de la Sierra en su nom
bre. Pero despues della bueno y la villa
de Sanzandez con sus tierras y mill vnos
de juro situado en el seruicio de Menaz
go, y su arzihermano Don Gonzalez
Obispo de Calahorra las tierras de Guada
fara y Sichena, y los otros dos hermanos

acuda

Diálogo 2.º

ciada Uno de los mas de fuzo. Dadon
Luis de la Cerda Conde de Medina celi
le dió la Villa de Agreda y subiérra
y otros Señores y grandes del Reino
Gto otras Señalas mrcs, mas algu
nas se cumplieron y otras no ouieron efeto
Mas por Culpa de aquellos a quien se
hizen que de la Voluntad del dho
Rey. Y S.r Ora No se que el Rey don
henrrq.e Deuia que barbana Segura de la
Casa del Rey. Y assi Uno Gaia Sino
Origa adiento Patrimonio enagenan
do el Patrimonio real a auor de
sus Priuados. Pero lo que el dio a la
Casa fue bien dado y que siempre fue
muy leal a la Corona real, Mas
no me parece que le quedo Sanrander a la
Casa. Y Alc.a aff.er Verdad Porque el
tiempo es el que enmienda muchas cosas

Como

Gilt.a del rey don henrrq.e 4.º

Orden del Infantazgo

Como la Voluntad de Dios nuestro
Señor lo ordena, que abaxa los altos
y aumenta los humildes, y parece que
atendido Especial Cuydado de los Señores
deste estado Porque sin duda Casado el
Señor de Demuy Christianos Mallo
ricos Señores Siguiose que el quinto rey
Don henrique dio en guarda a la que llas
mava Sefora la Princesa Doña Juana
a este segundo Marques de Santillana Don
Diego Hurtado y el Casado con su villa de
Buytrago. De despues el mismo Rey le
dio las tres villas del Infantazgo que
son Alcocer. Valdolmas. y Almeron
las quales eran de la Condesa de Santistevan
Muger del Marques de Villena Don Diego
Lopez Pacheco Sefor del Maestre de San
tiago Don Juan Pacheco, en recompensa
de

Infantazgo

Dialogo Vij°

El Rey quall hedio el Rey a Requena
con todos los derechos de aquel puesto que
eran quatro Sanra vrenta y ocho y aten
dedme estas Mezuas. Valgame Dios
y que desuazatar haria esse Rey, de
su Estado. Por cierto caso que si biuiera
algun tiempo mas no le quedaza vreino
a sus Subcesores y alli no duuo sino
la Verdad. Pero requena tornola el
tiempo alla Corona y Estoza casa quedo
se con las tres Villas del Infantazgo Sasta
agora y ocho y pues Yo auia entendido
que aquella queen Portugal llamauan
la excelente Senora (que es lamisma que
deis quell Rey Don henrrique llamaua
hija) que no la tenia el Marques Don
Diego hurtado como vos deis, sino el Mar
ques de Villena Don diego lopez Pacheco,

que

Prueb del Infantazgo

Que Pero Sanombrarles y Mendo
os digo Perdad, pero essa Mudança qui
tar el Rey essa señora de la casa de
Mendoza y darla al Marques de Ville
na, fizo perder mucho al de Villena
y fue causa de muchas partes de la Vrdoria
que despues ouieron los Reyes Catholicos Don
Fernando y Doña Isabel contra el Rey
Don Alonso 5. de Portugal quando en
tro en Castilla a se casar con essa señora
y fue vencido y desbaratado en la batalla
de entre Toro y Zamora: Por que
la ordenada la casa de Mendoza por el
Maestro Don el Rey Don Henrique 4. les
ganaron a la deuocion y seruicio de los
Reyes Catholicos los de la Casa de Mendoza
con la su casa y en la misma Batalla fue
vno de los que me fo Dieron el obispo de
Siguenza

Arbolo. vij

Siguenza Don Pedro gonzalez de Mendo
za hermano del Marques Don Diego
hurtado Siguel con la gente deta casa
y sus parientes Saúdo muchos en Ataynada
y no tenia Olvidado aun bisabuelo Don
Pedro gonzalez Mira de Aljubarrota es
ari otro lugar que se le confirmaron alos
casa de Mendoza Por los reyes Catholicos
Don fernando y Doña Isabel, las mas
que los reyes passados avian fho y se le
acrecentaron: y Sumetaron y aconsaron
las que posotan el Marques de Villena
y los Pacheos, Don Juan le quitaron el
Marquesado de Villena y otras cosas que
tenia, y el Obispo de Siguenza Don Pedro
gonzalez le dieron el Arzobispado de Sevilla
despues el de Toledo como Mas largamte
se dira quando se trate de la cesa Mado que

Dexo

Rey D. Sanchez

Dexo al Marques del Zenete
Sobrino Don Rodrigo de Bivar y Men
doza. y D. N. y que dirá que la casa tiene
las casas de Mendoza y de la Vega
Porque dicen que son Naturales los señores
Por sus pasados de la villa de Carrion de
los Condes. y al. y sabrá que es uno, quan
do el Conde de Benavente Don Rodrigo
Alonso Pimentel Sobrino de Carrion
pesclemuito al Marques de Santillana
Don Diego Hurtado de Mendoza, Porque
decia que alli era Menoscabamiento
de sus predecesores los casos de la Vega
(Que antes la Mendoza) y lo mismo decia
el Conde de Benavente Don Pedro Manrri
que y ambos tuvieron forma de cobrar
de alli de lo qual dio favor el Catholico
principe Don Fernando Otro de el
Conde

Diálogo VII

Conde de Benavente en recompensa
a Magaña de este Marques don Diego
Hurtado de Mendoza dieron titulo de
Duque del Infantazgo, lo exerce el
Excmo don Fernando Maria Rafael
de Gloriosa Memoria. y N. y quien
fue sucesor suio, Segundo Duque del
Infantazgo y A.C. y este don Iñigo
Lopez de Mendoza de quien se comenzo
nuestro Diálogo. y N. y tubo mas
hijos el Duque Primero. y A.C. y tubo
muchos, fueron don Juan de Men
doza Señor de Beleña y Valhermoso.
don Garcia de Mendoza Abbad de Ma
tallana. don Antonio de Mendoza. Doña
Beriandra de Mendoza que fue la primera
Muger del Duque de Alburquerque Pri
mero don Beltran de la Cueva. Doña

Adelina

Duq. del Infantazgo.

Catalina de Mendoza que casso con el
Conde de Aguilar Don Alonso de Ve
llano, abuela del Conde de aguilar que es
agora Don Pedro de Avellano. Doña Maria
de Mendoza que casso con el Conde de
Cabra, bisabuelo del Duque de Sesa que
agora es Don Gonçalo fernandez de Co
rdoua. todos estos hijos de Sesa tuvo el
primero Duque del Infantazgo Don
Diego Hurtado de Mendoza en su pri
mera Muger Doña Brianda de Luna
que fue hija de Juan Hurtado de Mendoza
(Mayordomo mayor del Rey Don Juan 2.º)
y de Doña Maria de Luna prima del
Maestre Don Aluaro de Luna. El casso
segunda vez el dho primero Duque del
Infantazgo con una dama de Duquesa
de la reyna Doña Juana Muger del Rey
Don

Oralogo. nuj.

Don henrrique. & que se llamaua Do
na Isabel henriquez y ouo della
dos hijas que fueron Doña Ana de Men
doca segunda Marquesa de Moya Mu
jer que fue del Marques de Moya Don
Juan de Cabrera. & Doña Beatriz de
Mendoça muger que fue de Don Diego
de Castilla Señor de herrera de Valdecañas
Caualleriço mayor del Serenissimo Prin
cipe Don Juan mi señor. Dios no le
que ouiesse tenido Mas hijos mi hijo el
Duque Primero Don Diego hurtado
en la qual casa como os tengo dicho, fue
Dos Sulhijo mayor el Duque del Infantaz
go Don Diego de quien principalmente
aqui se trata que fue otro segundo de
Lande Magno en franqueza. la qual
fue con muy gran casa de Parientes y
gentes

Duq del Infantadgo.

gente de guerra a seruir a los Reyes
Catholicos quando en el reyno de
Granada ganaron la Villa de Alora año
de mill y quatrocientos y ochenta y
seis años en la qual Jornada y exerci
to hizo grandes gastos de otro mu
cho. Este Duque segundo fue Padre del
Duque Don Diego Furtado de Mendoca
que subedio en esta casa y estado y fue el
tercero Duque del Infantadgo, que
fue Padre del Duque Don Iñigo lopez
de Mendoça que al presente tiene esta casa
y es el quarto Duque del Infantadgo.
del qual y de su Padre sabbaremos en
su lugar mas particularmente en
otros dialogos. y de V.s en fin yo quedo
muy satisfho de tan copiosa y cierta
relacion de Mendocinos y Mendoças de tan

Dialogo. Xvi

las armas desta casa.- y alli.- y dellas
tengo dicho, no es menester sino Mostraros
las, que son aquellas que podeis ver aqui
Pintadas.- y N.- que tiene de renta
esta casa y que cantidad de Vasallos.- alli.-
la Mayorazgo renta desta casa es opinion
que tiene Mas que sobre sesentamill du
cados en toda Mano y treintamill Va
sallos en muy buenas Villas y lugares Ds
Ayuntamientos & Castillos y casas fuertes.-

1285

1286

Muy Illustre

Señor Don Iñigo Lopez de Mendoza
segundo Conde que fue de Tendilla Primo
Marques de Mondejar. Primo ahayde
el Capitan Mayor Nombrada Gran
Ciudad de Granada de su Alhambra
y Alcazares &c.

Dialogo XXVIJ.

Punto P.

1288

Muy Ilustre Señor

Iñigo Lopez de Mendoza segundo Conde que fue de Tendilla primero Marq.s de Mondejar y primero alcaide y Capitan de la muy nombrada y gran Ciudad de Granada y su Alhambra y fortalezas. Dialogo XXXIX.

Sonetto

Muy Señalado Señor fue Don Iñigo Lopez de Mendoza Conde de Tendilla 2.o y primero Marques de Mondejar y primero alcaide y Capitan de la muy nombrada y gran Ciudad de Granada y su Alhambra y fortalezas. Y aymucho que dexa en su Memoria y Conuiene detenernos en ello. Pero sera tal nuestra ocupacion en lo que a los mas les parecera que es cosa de breue nuestra relacion segun

Esab. Rem.

Los Merecimientos y Agrandezas de su Persona y por los notables acaecimientos que en su tiempo se le ofrecieron y juntos con ocasion de lo que en su Historia se escriuio de Medrid quien fundo la casa y que siendo Vasallos Parentes Reyes de Castilla en cada cosa de las que diere se dize lo que supiere aunque se que los Estis bien Informados de todo ello. Es el Conde de Semilla, Aquien fue el Embaxador de los Reyes catholicos al Papa Innocencio 8. en lo qual tuuo Mucho Superiora Muestra nacion con sus grandes gastos y liberalidad y en grandes Negociaciones en que Mostro su grandeza y sauiduria y gran prudencia. Es el Conde de Feria Sup. de Q. quedeis, Inmenso notable baron que es Padre. Pero tambien creo que fue

Embax

Dialogo XXVIJ.

Embaxador Roma & si vos tenes
en la Memoria lo que os dixe de Macarra
de Mendoca en el Dialogo 8º del Ruq.
del Infantado, no ay necesidad de
tornarlo a repetir, o lo decir Pero
si lo que agora os dize conforma con aque
llo alli os dixe Ingran discurso
antiguedad deste linaje desde Don Lope
Sanches de Mendoca Mayordomo Mas
Don del Rey Don Sancho de Navarra (lla
mado el Mayor) que fue Padre del
Conde Don Sancho de Castilla en el año
de 1014 años, y tiene aquella linia salta
el Marques de Santillana Don Diego
Lopez de Mendoca (el de los Robadores)
el qual en su testamento instituyo por
su legitimos y universales herederos el
Don Diego Furtado y Don Pedro de Mendoca
Obispo

Bata. Pzm

Obispo de Calahorra, y a don Iñigo y
a don Lorenzo y a don Juan y a don
Lucrecio y a doña Leonor de la Vega Condesa
de Medina Ms. y a doña Maria de
Mendoza y a doña Mencia sus hijos y
hijas, y a doña Catalina y doña Maria
sus nietas hijas de su hijo don Pero Lopez.
Por manera que el tercero heredero, dho
don Iñigo es de quien aqui tenemos de
fundar la casa y Mayorazgo y a este
don Iñigo su tercero hijo le dexo su padre
la villa de Acendilla y los lugares de Buen
tel Valle, y Valloneta, y Guerra, y a
Ramos de Suso, y Aluman, y a Arnueque
y Mero, con todos sus vasallos y rentas
y pechos y derechos y terminos y territo
rios y con la jurisdicion civil y criminal
alta y baxa y mero mixto imperio, con
todo demas perteneciente al señorio de los
Dichos

Prologo. XXXVI

Dichos lugares y lo a ellos Pertenecientes
y lo anexo y conexo y asi mismo la
heredad de Moredero en termino de
Guadalajara. Y aquese testamento fue
otorgado a ocho de mayo de 1455. años
y fue casado el señor Inigo lopez Primero
Conde de Tendilla con Doña Eleuora de
quiñones Raquel Manga y Instituyo
el Mayorazgo en el dho Marques de
Sanzillana con tales adiamentos que el
dho Don Inigo los señores de Tendilla
habiendo en ellos sucessores legitimos los
Varones los dhos Vienes al tronco y casa
principal de Mendoza que es la del Du
que del Infantazgo y con que el Q.
de la casa trayga las armas y apellido de
Mendoza. Y el Conde de Tendilla Prim.o
Don Inigo lopez de Mendoza, dho en la

dhos

Bato Prim.

Doña Señora Condesa Sumuyer Doña
Luisa de quienes este señor Conde
de Tendilla Marques Primero de Mon
desar: Dal Reuerendissimo Cardenal
de España Don Diego Hurtado de Men
doca Arcobispo de Seuilla que la enterra
ro apar del Altar de nuestra Señora de
la Antigua. en la Iglesia mayor de se
uilla y a Don Pedro de Mendoca que caso
en Zaragoca de Aragon con vna Señora
generosa en quien ouo a
Don Juan de Mendoca que yo seruj paje del
Principe Don Juan mi señor y ouo a Don
Iuigo Lopez de Mendoca que fue presidente
en Seuilla por Sabio el Arcobispo Don
Diego hurtado. este affinissimo hermano
del dicho Arcobispo Doña Menoca de Men
doca Muger que fue de Pero Carrillo de
Alborno Señor de Sorzalua y Boteta.

Este

Dialogo. XXVIJ.

Y Cuya Hija fue Doña Eluira de quiñones Madre destos Señores Marques Cardenal &c. Que hija de Diego hernandez de quiñones y hermana de Doña Teresa de quiñones Muger del Almirante Don Enrique abuela del Catholico Rey Don fernando que gano a Granada y a Napoles y Navarra

Y Muchos ay que deuen de sus obras y esfuerzo y liberalidad y grandes pazes que tubo de señor de Marques, aunque tambien fue muy cuidado y a dezente a Cupido y enamorado siendo viejo &c. Costumbre es en España enzelos señores de estado que venidos a la Corte aunque no esten enamorados, o que parezen Hamidos de la hedad, finjen que aman, Porque se

Bas. Rim.

flaquezen a alguna Dama, y galbar
como quien son en fiestas y otras co
sas que se ofrecen de tales passatiempos
y amores sin que les depena aqueb-ser-
quales lamizad de la hedad del hom
bre, porque si el conde hizo otro
tanto como avia quando yo era
niño enamorado el hiziria cienos
cinquenta años, o mas, y aquellos
dezir que usan y platican los grandes
es con las damas de Palacio y casa real
pero lo que por aca en los Pueblos los es
tores enzzedan y endiezcan amugeres
de otras calidades, otra cosas y lenguajes
sobre si endezecado amugeres de otras
calidades y exezuro apartado y otro mas
por que palabras y no carece de libidinosas
Imaginacion - alli - Da os entrientos

Ses

Dialogo. XXVII.

Se bien a de hazer esta enfermedad
Muchos creyeres la sangustado, y han
sacado della sesso y sesar, y que el Mar
ques fiesse tentado de passion tan comun
no os deuis Marauillar de esso. quiero os
responder a lo que preguntais de la ma
tad della edad del hombre. Anthes
dice en aquella su Comedia que comienza
Nel mezo del camin de nostra vita &c
y su comentador dice y prueua con graues
autores que la mitad de muchos biuen
son 35. años. assi que serian sesenta
años la vida del hombre. Pero Pitagoras
dice que son 60. & Solon philosopho dice
lo mesmo. & los astrologos conceden 75.
Pero lo mas cierto es que la vida, no es mas
corta ni mas larga de lo que permite
Dios en cuia mano stan muchas vidas

y muerte

Anthes.

Ball. Pamd

Muerze. Sabemos a muchas Ma
teria y discursos deste señor El qual
es notorio que assi En las Armas como
En las cosas que a cavallero y señor Com
peten Este fue vno de aquellos que en este
Mana Sedieron En nuestros tiempos.
Desqueria el Marques San sabio y
prudente y San vigilante y San sobre
auisado En lo que avia de hazer, que es
gracia especial Parecia que en todo acer
tava y en todo tenia Ventura y Sabia
Emprasa a muchos. ~ SSN. Tiempo
que este señor Marques quedo En guarda
de la Ciudad de Albama despues que el
Marques de Caliz Don Rodrigo Ponce de
leon Sagano a los Moros. ~ Alcá assi
como Sagano el Marques de Caliz, Es
tubo En guarda Primero Diego de
Merlo asistente de Seuilla: vna temporada
y despues

Oralogo XXVIJ

Y despues o Ma Luis Ponce de Leon señor
de Palma y despues Enelmes de
junio de 1483 fueron a Alhama los
reyes catholicos Don fernando y Da
Isabel y Mandaron que portocazze
no saliere de alli, para quel y la
gente descansasen que con el auian ha
bido y que quedase alli el señor Conde
de Tendilla por Capitan General con gen
te de exercito de pie y de caballo y muy
bien pertrecida aquella Ciudad de Viuallas
y Munziones y el Rey Mazzerria de
Granada ahezza de Christianos pero los
Moros muchas veces tentaron de cobrar a
Alhama y pelearon con el Conde en el Campo
y le hizo grande guerra desde alli. y N.
que fue aquello de la cerca que se le cayo
a aquella Ciudad estando el Conde dentro

en Alhama

Bat.a Rim.a

En Alhama y esperando cada ora el
socorro del Rey de Granada: y de
que Mamorpago alagente de guerra
que alli tenia que sin darles dinero, no
les quedo deuiendo nada. Al C.
Yo os dire como passo como Hoorro y
cada cosa de estas es muy Notable. aueis
de saber que aquel año llouio mu
cho y salieron tan grandes las aguas que
se cayo vna gran parte del muro con
que Alhama estaua cercada e sobreui
nieron gran Motinno de Moros a con
batir la Ciudad. El Conde como Valero
so Capitan salio al Campo y sucorrio
a los enemigos y se los Moros, estauan en
tonces acometer al Conde con poca gente
tenida, y fatiga le quedaran entrar en
aquella Ciudad por la parte que el muro
se auia

Dialogo XXVII

Auia caydo. Pues como el Conde
Vido el peligro notorio en que estaua
quando salio al Campo con toda
la gente que el pudo apperseuir las
Batallas alos Infieles, sin puesto po
ner vn lienço de tela pintado, della color
del Muro y dotras del lienço tapiauan
y cerrauan y vnegauan aquel lugar
que como tengo dicho se auia vnuyendo
por el tiempo y agua. entre tanto que
aquella Lauor se hacia algo deuiado
atendian los Moros Mas gente que
atras venia para engrosar su Inmaculado
Exercito, y otro lugar Porque el su
determinamiento de cercar los christianos
y poner en seguridad sus muros y
fortalecerse la ciudad: y quando los
Infieles con todas sus Banderas Mouieron

Para

Bais Drem.

Parayr agelante, viendo el Conde
la Motinud innumerable de los enemi
gos, se retiro sin peligro alguno y se
entro con su gente en la Ciudad y los
Moros llegaron muy cerca de los muros
Pero de tal Manera resistiron que
les conuino dar la Buelta con mucho dano
y perdida de alguna gente Moza. y esto
alli lo auia visto y entendido como lo
auia dicho. Decidme agora como les
daga gente de guerra sin dineros, que
fuera cosa impossible. y el no auia
dias que no se dauan dineros a la gente
que el Conde alli tenia y los soldados de
Malaga no lo comportauan y se que
xauan del Rey y del Conde y era la
murmuracion ya tan desuergonçada, que
fallo poco de se amotinar y desanparar la

Ciudad

Dialogo XXVII

Ciudad: Como el Conde sinrristo,
penso vrrmy y sinso conocimiento
y ffuerza de pagar todo lo que se deuia
a la gente de guerra, y dio les Moneda en
dinero, de justo valor y peso. y la forma
que para ello tubo fue, que hizo muchos
Ataullaes ffamadas de su nombre de di
uersos preçios y en cantidad. assi de
Vnduado como demas y demenos quan
tia y repartieronse en aquel valor
y preçio que el Conde les puso y Mandaqu
todos los bastimentos sin se lo subir
y encarecer mas de como Estauan le
les dieron. Por aquella Moneda, o Atau
laes y prometio y dio su fee como Caualle
ro de no salir de Alhama, sinpagar to
das aquellas Monedas y ffemas, quando
despues se le tomasen. y assi lo cumplio

y pago

Bat.ª Rum.ª

Pago todo despues en otro tiempo sin
quedar deuer cosa alguna de quanto
aqui firmado. Por estos otros seruí
cios muchos que el Conde hizo al Rey
Catholico y alla Corona real de Castilla
(quando despues segando la ciudad de
Granada) le hizieron Capitan General
y Alcayde del Alhambra y sus Alcazares
y Fuerças, y fue el primero Alcayde que
alli quisieron como persona de tan gran
confiança, y despues de su dia lo fa ido
Dos, el Marques Don Luis de Mendoza
Almiro mayor, Conde Tenero de Tendilla
y Segundo Marques de Mondejar, de
Aguilente, Presidente del Consejo real
de Indias por sus Magestades de quien
en la Tercera Gazeta en su particular
Dialogo de su memoria. y de V. S. gozeuem

que

Dialogo. XXVII.

Que Dixistes que auia sido de senor
Don embaxador a Roma en tiempo
del Papa Innocencio 8.º y yo auia oido
decir que fue al Papa Pio 2.º a el
alli lo dixo que el Papa Innocencio
8.º fue el que fue al Papa pio 2.º en
su Pasar del Marques el Primero Conde
de Sendilla (que tambien se llamo Iniigo
Lopez de Mendoca) y fue Embaxador
del rey Enhenrique 4.º y hallo al
Papa Pio en Mantua, el qual le concedio
muchos Jubileos y grandes Indulgencias para
la hermita dicha Santa ana de su
Villa de Sendilla y de lo que se sallego
de la limosna hizo alli un Monesterio de
Frayles geronimos que se llama Santa
ana de Sendilla el qual enriqueció mucho
su hijo el Cardenal Don Diego Lanzado,

Semanero

Bas. Prim.

Hermano deste Marques primero
Don Saua bien por el dho su padre Iñigo
Lopez primero Conde de Sendilla el
qual Murio subitamente año de 1479.
años en el mes de Henero. Su muger
que como tengo dicho Doña Eluira de
quiñones hija de Diego hernandez de
quiñones y de su muger Doña Maria
de Toledo. y de V. con quien fue casado
este Primero Marques de Mondejar y
que hijos tubo. y de V. fue casado con
la Muchie señora Doña Francisca Pa
checo hija del Maestre de santiago don
Juan Pacheco Marques de Villena los
hijos que ouo en la señora fueron el
señor Marques de Mondejar don Luis
hurtado de Mendoza de quien se hizo
Memoria de suso, que es presidente del

Consejo

Dialogo XXVIJ

Consejo real de Indias, gran Varon.
E a Don Antonio de Mendoca
Virrey de Ramuena España. E a
Don Bernaldino de Mendoca Capitan
de las galeas del emperador nuestro S.
E a Don Francisco de Mendoça obispo
de Jaen que murio en Flandes el año
de 1544. años que avia sido a servir
y acompañar al emperador nuestro S.
E otro a Don diego Hurtado de Mendoca
que ha estado algunos años por embaxador
de Cesar en Venecia, del presente año de
1550. esta en Roma con el Papa Paulo
3.º Esta que doi heuo a este sumo Pon
tifice persona eclesiastica y de gran
autoridad E Prudencia y muy sauio
y curiuso en negocios. Fueron sus
Sejas del Marques. Don Manuel de
Mendoca

Bat.s Prim.a

Mendoça que mato Doncella. Doña
Juana de Mendoça Condesa de Monte
agudo Muger Primera del Conde don
Antonio de Mendoça. E Doña Maria
Pacheco Muger que fue del mal con
sejado Juan de Padilla que fue degollado
por Comunero y assi se exec quando fue
la Mal Prudencia de la auida por Comu
nera, y Pesa que su Marido. Esta
desfraudada con vn Capote Vestido en figura
del Alcaiano se Salio de Toledo y se
fue huyendo en Portugal y de vna aspe
ra y brava muger fue, pezono en mu
cho quenta Mugeres fuere desatinadas
pues tantos hombres de los que Estauan
en fama de bien entendidos se perdieron
en essa opinion y escandaloso Motiuo
de essos Comuneros. Passemos adelante
acuerdome

Prólogo XXVIJ

Acuerdome haber oydo decir que quando
se entrego Granada dezian los reyes
Catholicos D. Fernando y Don Juan su
primogenito heredero las llaves de
Granada al Conde de Tendilla requien
aqui traemos con la mas hermosa y
nueua ceremonia que nunca en Castilla
se dieron a algun Alcayde, o guarda
de Ciudad y fortaleza alguna, y aquien
lo oy no lo contaua sumptuosamente
como ello deuiera passar, y queria mucho
saberlo de vos. y tambien yo pensaua
que ya estonces el Conde era Marques
de Mondejar. y el era noble marques
hasta el año de mill y quinientos años
y ya era muerta la reyna Catholica
seis años antes. Y quanto a lo que dezis
del entregamiento de las llaves de Granada

Creyto

Bat. Prim.

cierto fue cosa notable y muy notoria
para los señores que se halle alli aquel
dia aunque fase muchacho de trece, o
catorze años pero me por tengo en la Me
moria las cosas que en aquella edad pas
es y notar que las del tiempo pres.
ente aquello fue empaso tan allanado
sonaroso publico que hicos y grandes
lo encomendaron a la Memoria, y no
se olvidara a los que alli se hallaron
ni a los que despues deros vinieron Por
que demas de los Coronistas de aquel ti
empo otros muchos lo escrivieron y
paso desta Manera. En tres de
Diciembre de 1491. años se concertaron
los partidos de Granada para que los mo
ros entregasen el Alhambra y fuerças to
das que ellos y el Rey Muley Abdelk

Pralogo. XXXV.

Mandan que los dexassen moder-
ar en ciertas liuezades y condiciones
el lunes o delante dos dias del mes de
Henero de 1492 años el Rey y la
Reina Catholicos y el Serenissimo Prin-
cipe Don Juan Infante Caualgaron con
parados del Cardenal Don Pedro Gonzales
de Mendoza Arzobispo de Toledo y primas
do de España y el Maestre de Santiago
Vltimo Don Alonso de Cardenas y el
Duque de Medina Sidonia Don Henrrique
de Guzman y el Duque de Cali Don
Rodrigo Ponce de Leon y el Conde de Luena
Don Juan Pelley Giron y Don Alonso
de Aguilar y el Conde de Cabra Don Die
go Fernandez de Cordoua y el Alcaydes
de los Donzeles Don Diego Fernandez de
Cordoua y otros Señores e Cappitanes toda
la Caualleria y Infanteria del exercito

Exercito

Fol. 1 Tom.

Xerónimo, ordenadas sus Batallas
y Armas y linda orden, y fueron hasta
llegar cerca de la Ciudad y salió de
la Alhambra el Rey Baldeli y llego al
campo donde sus Alcozas estauan y
quisose apear a besar las Manos al Rey
y a la zreina y el Rey no le consintio
apear ni le quiso dar la mano y el Rey
Moro le tomo el brazo y el Catholico
Rey le abraco. & el Rey moro beso vna
llaues grandes que tenia en la mano
y dixo señor estas son las llaues de Vuestra
Alhambra y Ciudad, yo soy vuestro
criado y dio las llaues al Rey y el
Rey las tomo y dixo a la zreina. señora
tome Vuestra señoria las llaues de su
Ciudad de Granada y Prouecd de Alcay
de, y la zreina auaxando la cabeza al Rey
y su auxamiento dixo señor todo es de
Vuestra

Dialogo. XXVII

Vuestra señoría. Dobrio la cauesa al
Príncipe y dixo Sr. Príncipe tomad
las llaves de vuestra ciudad y el
Lambra y poneos en nombre de vuestros
Padres el Alcayde y Capitan que ha
de tener Granada. Luego el Príncipe
se llamano a la reyna y llamo al
Conde de Sevilla Don Diego Lopez de
Mendoza y le dio Dieste del Cavall
y hino la rodilla en tierra y dixo al
Príncipe. Conde el Rey y la reyna mis
señores que presentes van quieren y os
saben dar la tenencia de Granada
y su Alhambra y de todas las fuerzas para
que como su Alcayde y Capitan los ten
gais, en su nombre y por tal yo os las en
trego de parte de mis Alcazas, y el Conde
las toma y besando la mano al Príncipe
y la vesso luego al Rey y a la reyna, e
Asno

Pau. Prim.

Dexo a Cavalgar para Sr a tomar la
posesion, y al Vn lado del Rey el
Marques de Villena Don Diego Lope
Pacheco, y al otro el Duque de Cali
su Cunado, y otros muchos Caualleros
Nobles: y tres mill de Cauallo delante
e subieron y tomaron el Alhambra
todo lo Alto y baxo della, y luego Pusie
ron encima de la mas Alta y principal
torre (que llaman de Comares) la Ban
dera de Jesu christo que es supremo Sa Cruz
y esta Eq pontificalmente la Cruz de
Vitoria del Sezuralero que como tal Da
triarca y Primado de las Españas sem
pre traia delante de si el dho Cardenal
Don Pedro gonzalez de Mendoza que pre
sente estaua (hio del dho Conde de Tendilla)
y el Rey y la Reyna y el Principe y sus
gentes de aquel su exercito christiano (que

en el

Dialogo. XXVII

En el campo estauan como viezon
la cruz y se apearon y hincaron de ro
dillas a adorarla con lagrimas de gozo sa
tisfacion y alegria. Y encontinenti el
Reuerendissimo Cardenal y los perlados y
Clerecia que en de se hallaron cantaron
con ambrosio Vagulin. Te deum laudamus:
te Dnm confitemur. Y encontinente apa
recio la cruz. Apareio el Senor del Apostol
Santiago que el Maestre don Alonso de
Cardenas que alli estaua trabia en su suelo
y luego sucesiuamente apareio el gen
til Vandera arreal y en medio de las
dos Vanderas estaua la cruz ya dicha. Y
Alexados todos tres comencaron a voces al
tas a decir Castilla. Castilla. &c. y con muchas
trompetas y atabales que y de Moriscos
de el campo del Rey Aazeyna y el pan
epi Cristos grandes y el exercito cristianos

en la

Pasa Primero

en la Ciudad, y apoderados della e del
Alhambra y todo lo demas de su quercal
y tomas equezas, dexaron alli al Con
de, y sus Gentiles y guardas Rejuen
tes, del Mismo dia de Ahanazon al
rreal con sus Batallas y exercito fue
go entregaron los Moros todas las armas
Ofensivas y Defensivas que tenian se
quisieron en el Alhambra, y muchos
dellos Moros aquien no placia la buen
dia y nuevo Señorio se pasaron allende
el Estrecho y se fueron en africa, el
Rey Moro Boabdili de que dexó el Val
de Aurchena donde le fue dada exenta
cieron Vassallos y Señorio en q viviesse
y le alcaron la prision y soltaron su re
henes que tenia dados, que era sujeto mu
chacho, desde que fue preso el qual nido
siempre en guarda el Capitan Mazrin de
Alazon

Diálogo. XXVII.

Hablaron Hernando de Moxica y el Rey
Fernando y el Príncipe Don Juan y sus
hermanas la Princesa Viuda de Portugal
Doña Isabel y las Infantes Doña Juana
se estuvieron en el Real de Santa Fee
que fue Villa que se fundó en medio
del Real durante el cerco de Granada
y algunas veces vinieron a Granada y estuvieron
en el Alhambra a 6 mes de Junio
de aquel año de 1491. años. porque no
quisieron de allí partirse sabe de Dios
segura aquella Ciudad. En un en aquel
tiempo dos algunos Alguacilos de Moros
y les hallaron una Mina, o Cueva llena
de Armas, las quales les fueron tomadas
y repuso de Alcalde mayor uno de
los Ordinarios que siempre andaban en
la Corte, llamado el Alcalde Calderon
y puesto los Ministros de Justicia y tal
Prelado como convino, desde adelante
quedaron

Bab.a Rem.a

quedaron los moros muy sojuzgados
y delos delinquentes quartearon y
ahorcaron muchos delos que escap
aban y eran Arquebuzeros y desta
Manera quedo Granada lo el Rey, y
aquellos Reyes Catholicos Repararon
en sus Lisos y Corte desde el Alham
bra entrando el Mes de Junio para
Cordova donde fundaron la Parroq.a del
Espiritu Santo, y asi se dio fin a la Con
quista, la qual duro Dies anos y quedo
el Conde Pon Alva de Capitan
como es dicho y con las lanzas de Ginetes
y Infanteria que conuenia para la
guarda de aquella Ciudad, y castillo tod
el resto de su vida y despues de su
Dias la Sucedio y tiene el Señor Don
Luis Hurtado de Mendoza Sobrino mayor
Segundo Marques de Mondejar al

Presente

Dialogo. XXXVII.

Presente, Presidente del consejo
real de las Indias Persona de gran
des Meritos y valor de quien en la
Nueva parte de nuestro Dialogo di
remos lo que era Ilustre persona y
casa conuenga. y se N. conquien casso el
segundo Marques de Mondejar &c ter
cero conde de tendilla. que al presente
duri que tiene la casa y Estado. y al C.
la Señora Marquesa de Mondejar
Hija Doña Catalina de Mendoza Hija
del Conde de Monteagudo Don Pedro de
Mendoza Agordo: y con su hijo Don An
tonio de Mendoza (que fue conde de Mon
teagudo despues de los dos del Padre
casso Doña Maria de Mendoza Herma
na deste segundo Marques de Mondejar.
los hijos que el Marques su abuelo en la
Señora Marquesa Doña Catalina

el Mayorazgo

Dotas Dotas

El Mayorazgo se llama Don Iñigo
Lopez de Mendoza Conde de Tendilla
que casso con la Ilustre señora doña
Maria de Mendoza hija mayor del
señor Duque del Infantazgo que es
es Don Iñigo Lopez de Mendoza. Otro
segundo hijo del Marques se llama
Don Francisco de Mendoza y Mugen
el Cavallero, Mancebo Dacepto al
serenissimo Príncipe Don Felipe
nuestro señor. Sus hijas del señor
Marques, la otra se llama Doña Fran
cisca Pacheco (como su abuela) y
la otra señora se llama doña Maria
de Mendoza. & La su hermano el
Conde de Tendilla tiene quatro o cinco
hijos y hijas. El mayor se llama Don
Luis Zuzado como su abuelo que en el
año

Dialogo. XXVij.

Año de 1550. por nauidad auia
Ocho años. dolos hermanos se dira
adelante en el dialogo particular del
Señor Marques presente de nue
tras Indias. = S.r pues me auis
dado de la persona y linaje del Mar
ques Primero de Mondeja que me
dais de sesenta y vassallos y fortu
nas y que armas son las suyas
= Ill.r Las armas dios dice de
suso que esta casa no puede traer sino
las mismas de la casa del Duque del
Infantadgo, assi porque en esta con
dicion fue el Marques de Santillana
de Mayorazgo en el primero Conde
de Sendilla abuelo del Señor que al
presente se posee, como porque la casa
es sola de aquella casa trae las armas
como

Cap. Prim.

Como lo dixe en el dialogo. 5. del
Preque del Infantazgo que son las
Armas de Mendoza e de la Vega
saluo que en los limbres son dife
rentes. por que el limbre que el Mar
ques y rrego lopez trahia era vn baul
el torneo de cinco limbres y el rrollo
y dependencias de oro y de sinople
(o verde color) y por deuisa sobre el
yelmo. y en torno del escudo la cra
y la estrella del norte, Surrenta
Dice el Coronista Juro Marineo Siculo
que son quince mill ducados y si el
autor fue bien informado yo creo que
seran al presente Veinte mill o mas
y que generalmente desde que aquel
escudo esta agora todas las rrentas
de los señores han crecido mucho y

Siculo.

aun

Dialogo. xxxvij

aun algunas quasi doblado larren
ta. Los Vassallos me dicen que poco mas
o menos seran mill y sis
fortalezas son Sevilla y Mondejar
y Valhermoso con los otros lugares que
el Marques de Santillana dio a esta
casa que se nombraron de suso (y el
Valhermoso y Mondejar el primero
Marques los acrecento) y Lozanca
es arremiso desta casa. y Salhis
(el segundo Marques) la comprado
a Almoguera y su tierra, que era del
Maestrazgo de Santiago, y tiene en
el reyno de granada otro pueblo que
se dice Almayate que es de Marques con
entre Velez, y Malaga en la costa de la
mar con una fortaleza, y gran pedaço
de tierra en la sierra Nevada y en buena

heredad

Baño Quinto

Cercados y buena vrenda, y tiene
demas del Alhambra y fuerza
de Granada, otra tenencia del Sr
que se dice la peca, que es buena fortal
leza con un lugarejo a siete leguas de
granada y dos de la Ciudad de Guadix.
assi que esta es la hacienda de este Estado
y los aquellos que de xistes de
suso de la Estella del Norte que trahia
el Marques primero. Dotrinbre
o Inuencion Mehacer entender co
mo era y el. Ya tengo dicho en
otras partes que estas inuenciones, o
deuisas son voluntarias y el Mar
ques quando que por embiado del
Papa Inocencio 8. tomo por Inuen
cion la Estella del Norte que es vnica
o aquella que quedo de los xrepes Magos
y los

Dialogo XXXVI.

Los quio en su camino quando
en la natividad de Christo Nues
tro redemptor le fueron a ado
rar aplicando a su devocion
y sico sus respectos de tal for
ma que el estado de sus Armas
ha puesto en cima de la estrella, o
norte, en medio della y salen los
rayos della en torno y sobre el
Yelmo con vna letra que dice. Buena
Guia. Y assi los tuvo siempre
de alli adelante y assi seguio Dios
pues que en su servicio y de sus Re
yes sico su Chafes se acauo onro
samente, y como quien aquedo sendo
fue. Passemos adelante que el tiempo
es corto y la Materia que auemos
Comenzado

Prado Primero.

Comenzado Pose si muchas Vidas
bastaran para acabarla. y S. N. le
bastaran, Pues y yo enquanto el
Conmosotros auemos cumplido con
aquella autoridad de cicezon que dice
historia est testi temporis lux veritatis
et nuntia vetustatis. quiere decir
la historia es testimonio de los tiempos
y luz de la antiguedad y nuncio de la
Verdad. y Al. y quienmas supiere
que con la historia del Marques Conuen
ga lo que se decia &c.

Cicero lib. de Oratoria.

1307 41

1328

1329

41

Inigo Lopes de Mendoça

1330

Diego Lopez de Mendoza

Diego Lopez de Mendoza hijo
del muy dia de Mendoza Cuadr
Mayor del rey Catholico Don Fernan
do. 5.º de tal nombre venia mas gordo
que bien dispuesto: Porque aunque
tenia buen pecho y obras de quien el
era por su sangre Illustre, que de que
no de cuerpo y gordo, pero hombre de
Palacio muito y muy acogido y favore
cido en la conversacion de los grandes
de su tiempo por su afavilidad y gen
til conversacion y en el tiempo de la
guerra de granada mostro bien su animo
en las jornadas que se aiento contra los
Moros infieles. Es Se cauas
Hero de la sentencia que se trato en
el Cappitulo antes deste que tubo con
Pero

Don Fernando de Cordova Bezma
no de Alcay de Ellos Gonzales.
Este mismo. de que casaes de las
de Mendoza en castilla de Caballero.
es de la casa de los Condes de Monteagudo
Ser esto no ay. Para que detenerme en
esto, ni en loque toca a sus armas que
todo esto ay a dicho: ni tampoco el
Monesterio Porque me decis diue lido
que esta dicho en el Capitulo precedente
y que os aura tan presto olvidado.
antes me acuerdo muy bien de todo
quanto me aueis dicho, mas querria
saber con quien que casado y que hijos
que tenia de herencia y donde es su asiento:
y que Ynuencion es la suya, que pues
tan bien como decis, no sera de olvidar
Alcay de. Su muger fue Doña Maria
de Balan

de Bazan Sesa de de Balen
Vizconde de Valduerna y de Doña
Maria Zapata Padres y Madre que
fueron del Vizconde de Valduerna Don
Pedro de Bazan: assiguie el Vizconde
Don Pedro fue hermano de la dha Da
Maria de Bazan muger de Yñigo Lopez
y Sub Ayo mayor del dho Yñigo Lopez
el Llamo Don Alonso el qual se desposo
en Valladolid con una doncella de quien
tubo grado como Mancebo la qual no
quissiera Yñigo Lopez por nuera y otros
hijos tubo en la dha Doña Maria
de Bazan su muger. su casa Solariego
fue en Valladolid cerca de San Pablo
la esquina y costado la calle en me
dio de la casa sumptuosa del Comendador
mayor Don Francisco de los Cobos. en su
memoria

Prueuron, os digo que es nueua y de
admiracion: y bien aplicadas las fie
ras que en Napoles paren las Mugeres
juntamente con las Criaturas: y en
vna Medalla muy rara que trahia
en el Chapeo, traua en lamiçad vna
muger sentada pariendo y vno que la
tenia y Cupanera ayudandola y las
Manos Nacido salia vna fiera por
debaxo de las Aldas de la parida y
otra muger espantada señalaua la
fiera con el dedo y enseñaua la al
Gaueera. que es aquello de las
fieras que dicen de Napoles que am
bos lo Rogo y lo Dudado: y aunque yo
lo he enaquel tratado que escriuio de
Mexia de Varia leccion. y Mexia no es
lo de las fieras lo quero leyber porque
no dice

Pº Mexia de varia leccion. 3ª pte. 3º. Cap. xy.

logrhe Pero Mexia es de vn amí
mallico cuya Mordedura Matta,
o Sana con Musica: Y los autores que
el alega, le dixeron Verdad: y no supie
ron por ventura esta Materia como yo
lase y lo entendi como lo hallareis en
el Capitulo siguiente donde se tratara
de la Inuencion Perro Diego de Ríue
ro que aya tiene tras Diego lopez. otra
cosa es lo que quiere significar la Me
talla de las flechas Seguro yo mucho ma
ne Maravillo y lo pedeis tener por
cierto. Yo amilo creo pues vos
lo Deis y aueis Hado en aquella tierra
y seruistes algun tiempo al Infelice
Rey Don Fadrique de Napoles, de ello pues
sera Menester para enseñar si Diego
lopez

Lopez de Mendoza aprecia bien su
Ilustrissimo Abuelo en Napoles acaece
muchas veces que al tiempo que tamos
por preñada parte: juntamente con el
bisp, o sea que nace, o al tiempo que
echa las pares, pare ajuntarse una
Hiera, o dos, o mas algunas veces: y
Las fieras son cosas brutas y de dife
rentes formas y maneras y algunas
dellas anomalias con ojos, otras con alas
otras con pies y en muy diversas figuras
y si la tal fiera toca en tierra subita
mente muere la Madre, (o muger que
la pario) y pues lo quando algunas
Ocasiones de parir tienen cuidado della
ropa alguna, o sabanas o tapetes y
han muy sobre aviso, para que si caso
fuere que con la criatura venga en el

Dicho

Alautor.

Dixo Parto alguna, o alguna
fiezas destas, no toquen en tierra: y
tomen las dichas fiezas assi como las
ven y echanlas en biuas brasas, y
quemandolas assi no peligra la muger
del tal parto. acaeció en aquella Ciudad
en tiempo del serenissimo Rey don
Fernando primero. abuelo del muy
Excelente Señor el Duque de Calab
bria Marques del Zenete: que una
Señora principal pario un hijo y al
tiempo del parto pario asimismo
algunas fiezas dellas y una dellas con
ellas o pies de manera que no la vieron:
y la dicha fiezа se subio por las cortinas
de la cama al alto y alli se stuvo mas
de treinta o quarenta dias y hasta tanto

que

Que aquella Señora Rasaura
leuantado della cama y bauiendo
auian el Sup y sucedio que otra
Señora hermana del Marido de
aquesta se cayo y la recien parida
fue alla boda y fiesta della cunada
despues que ouieron comido comencaron
a dançar los caualleros y damas que
en aquella congregacion y regocijo
estauan. la recien parida era muy gran
dançadora y vn gentil hombre de aque
llos que alli auia danço con ella.
estando dançando subitamente se
cayo muerta teniendola de la mano
aquel caualler o que con ella dançaua.
Y amonestado despues la causa desta
subita muerte se hallo que en el
mismo

Mismo Instante que aquella dicha
dicha Señora Dariçana, su criada
aquella en su casa (que era en otra parte
della Ciudad) descolgaron los paramen-
tos que estauan en la Cama desde el
Dicho para poner Otros, y Cayo una
Cortina dellos en tierra y en ella una
fiera, que como es dicho deuiera Nacer
quando auia parido aquella dueña y
Començo a andar por tierra y estaua
viua: Luego aquellas mugeres de Casa
dixeron que era fiera y sospecharon que
su Señora la deuiera Parir quando el
Dicho. & Stando assi tristes y temero-
sas Mirando aquel animal entraron
ciertos Criados (Llorando a su señora)
en la dicha casa y vieron la dicha fiera

y les

Se Asuto Dezierto que era aquella
causa era muerta aquella Señora
Certamente Manera que aquel
Ocho lo oy contar ala Condesa de
Ribona delante de la Serenissima Rey
na Doña Juana muger que fue
del Serenissimo Rey Don Fernando
Quinto, o Segundo de tal nombre en Na
poles a la qual Reina mi Señora Do
Sirvi de Guardarropa, Del tiempo que
la Contaua la Condesa la Reyna lo acepta
ua y la Duquesa de Fernandina y otras
Señoras que presentes Estauan
nombrauan la defunta y la Conocieron:
y Sallose a Ha plaza Mayor michel de
Afflito Berozero de la Reina que de
pues fue Conde de Fruento y Dixo que
quando auia Nacido fue hijo geronimo
de Afflito

de Afflito, auian nacido con el Rey
o quatro dessas fizas: al qual Geronimo
de afflito yo conocí y trate hauiendo
al muy Excelente Señor el Duque de
Calabria mi señor Don Luzio Ons
carra en seruicio de Geronimo de afflito
en Toro Año de 1505. quando las
cortes que alli hizo el Catholico Rey
don Fernando. assi que lo de aquellas
señas es cosa muy auerigua da en nobles
en Napoles. y en Valencia y lo creo
bien y los dan tales señas y lo creas
como ello deue ser, y aun confiesso dello,
que como fuistes criado de aquella Casa
real de Napoles y del serenissimo Señor Du
que de Calabria (que agora es de Ns
Valencia y no pueden dexar de llegar a ella
real

reales Manos Ho reyes Sabla
is como delante de Su Excelencia que
Tambien os conoce y sabe que seruiste
al Rey su padre y a la reyna su
tia y a el mismo y a quello que due
para en aquel reino de ser el
Hue principe y de ser reynar sila
Fortuna no quiera las Mudanca
que suele en los estados del mundo. Pero
abuelos desta Vra Pezadez a sido
gra Dios Fiera Enorme que auia
quarenta Dias que nacio aquella Aque
Deuen ser Tales animales de naturaleza
de Camaleon que se sostienen de Ayre
sin comer ni beuer cosa alguna y assi
me parece que Sucesuino a essa fiera que
tantos dias Estuvo en el paramento asida

Al.. Lo otro lo que auis dicho
que para mi ninguna duda tengo en ello,
y tambien os digo Juez, que lo pre-
gunte a americo del rey y les dixe que
tenian ellos por cierto esto de las fie-
ras y me certificaron que no auia que dudar
en ello, y que era natural y que assi ca-
bian que acaeçia parir las mugeres en
otras partes, y que sea mas comun en
Napoles y tambien que aquello pua
en la constelacion, o climas que en
unas aregiones mas que en otras pro
duzian estas cosas.. Ser.. pues que
han reformado me dexais de las fie-
ras repamos los yerros del señor Inigo
lopez que deuen decir bien pues que tan
extremada ynuencion busco.. Al.. el
trahia su medalla contrahecha y muy
bien

Alumbrada en un papel y como
llego a mi mesadro con sus versos
y medixo plaxeme que entendezeis
mejor que otro los versos que
Naca dicen que es burla y vos auzeis
entendido si son versos y vos vendo
gato delante donde le esperaua Pero
Fernandez de Cordoua

Glaxeze parzipera.
en napoles la prenada
y se enterra tocada
camisa que la madre muera.

Delas piezas de napoles

Assi yo quando confeso
que alus salga mi tormento
nacum con el dolor mio
piezas ansias, con desuio
de mi vida, en el tormento.
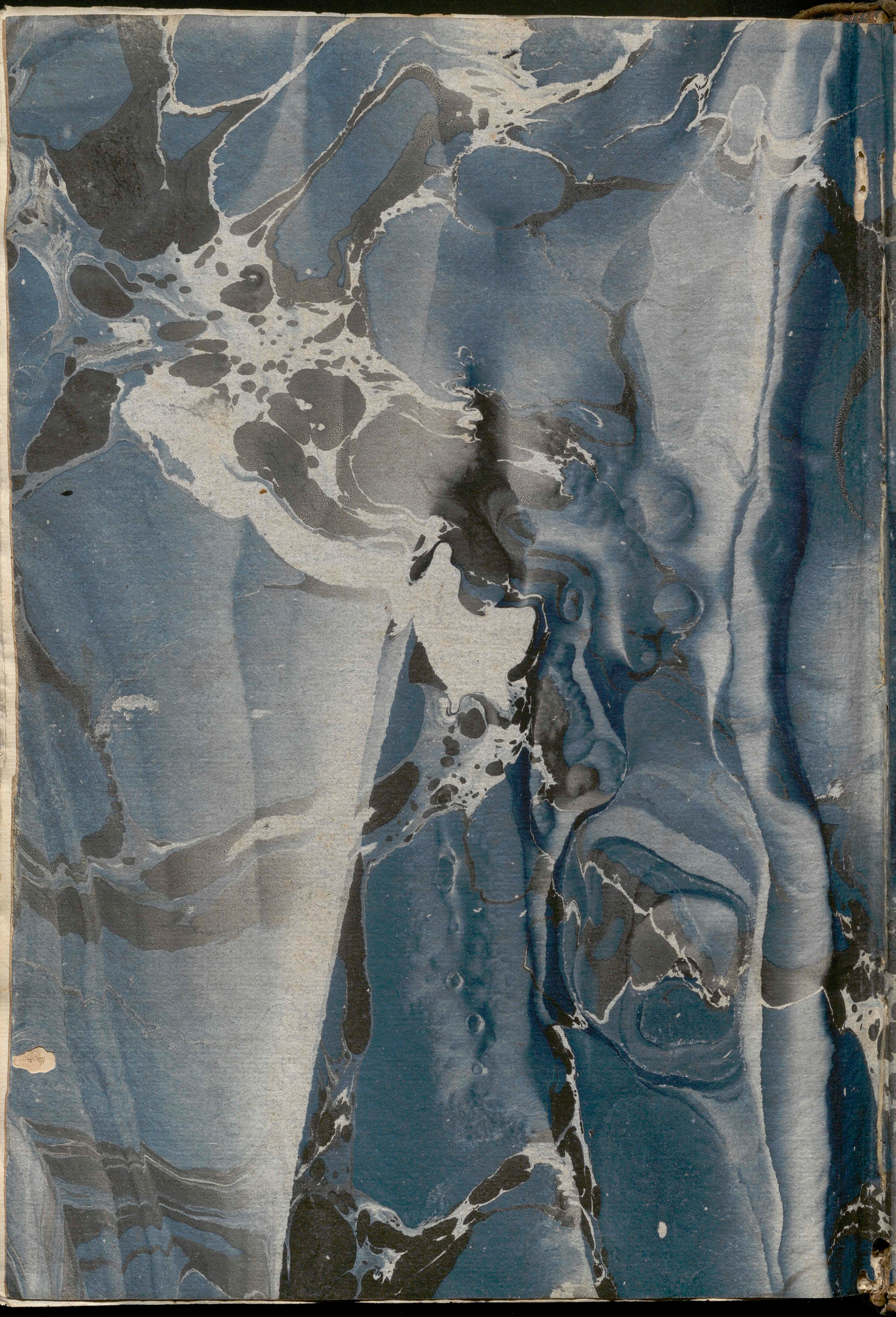
1300