

2586

PTOLOMAEI

COSMOGRAPHI

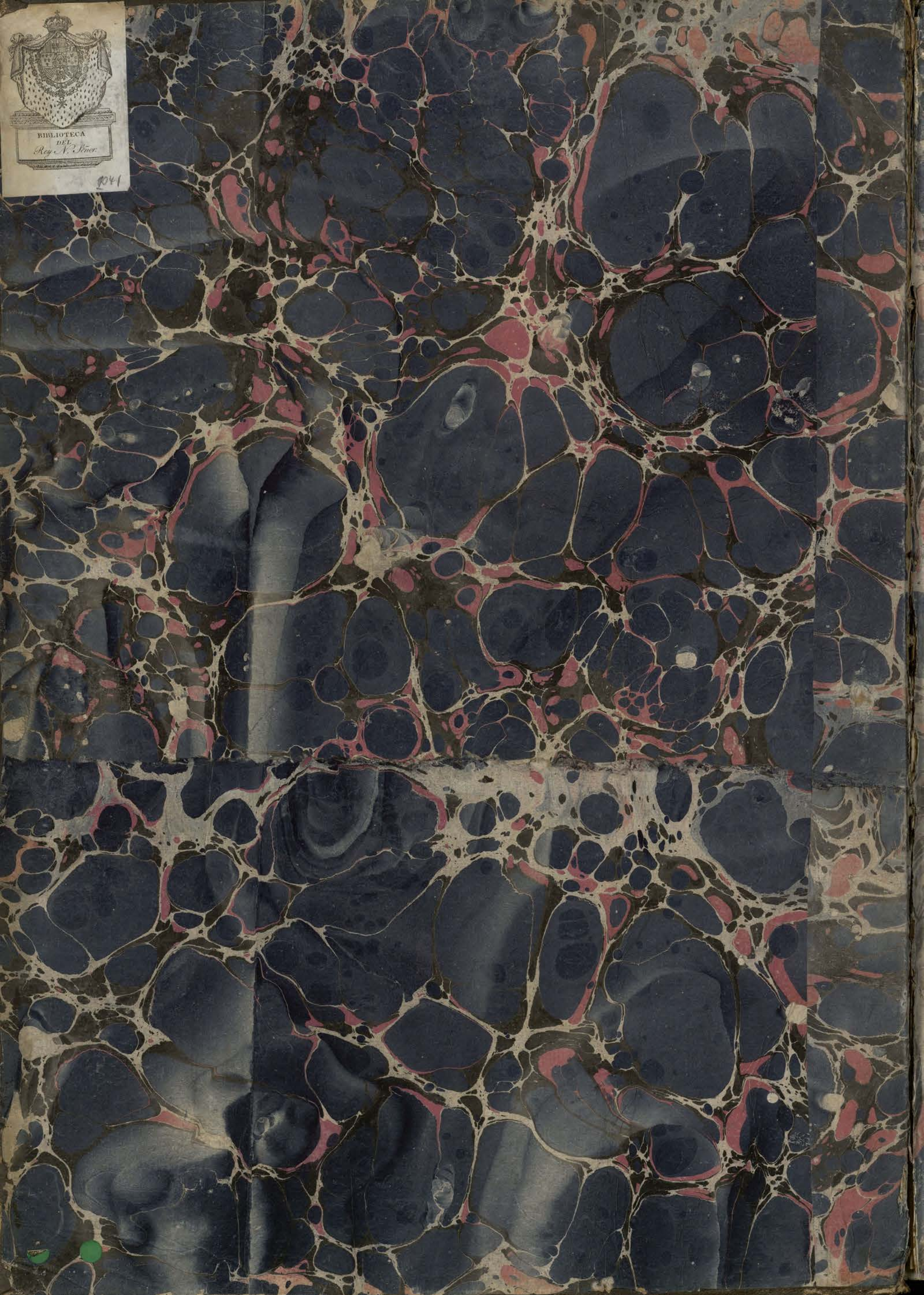



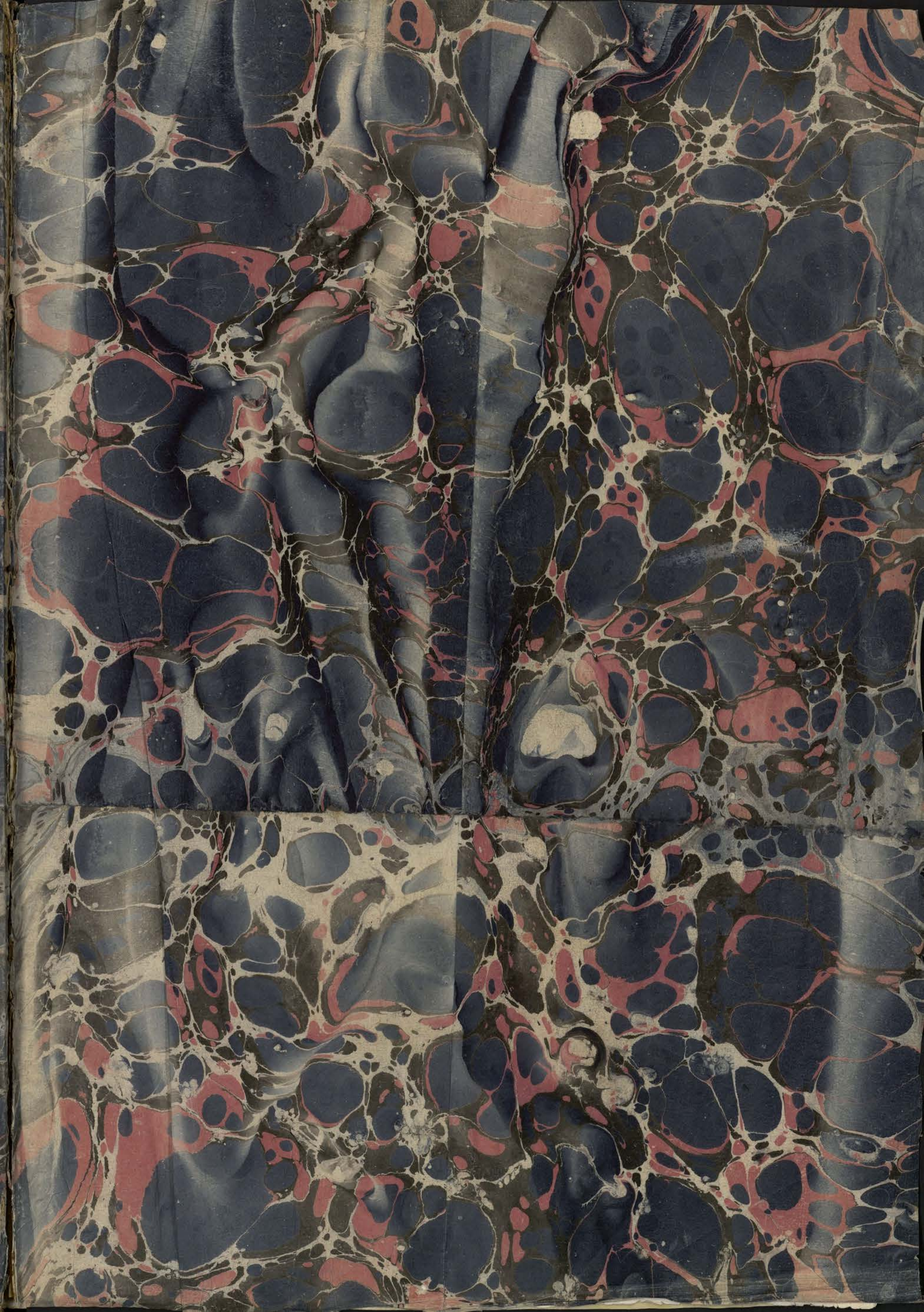

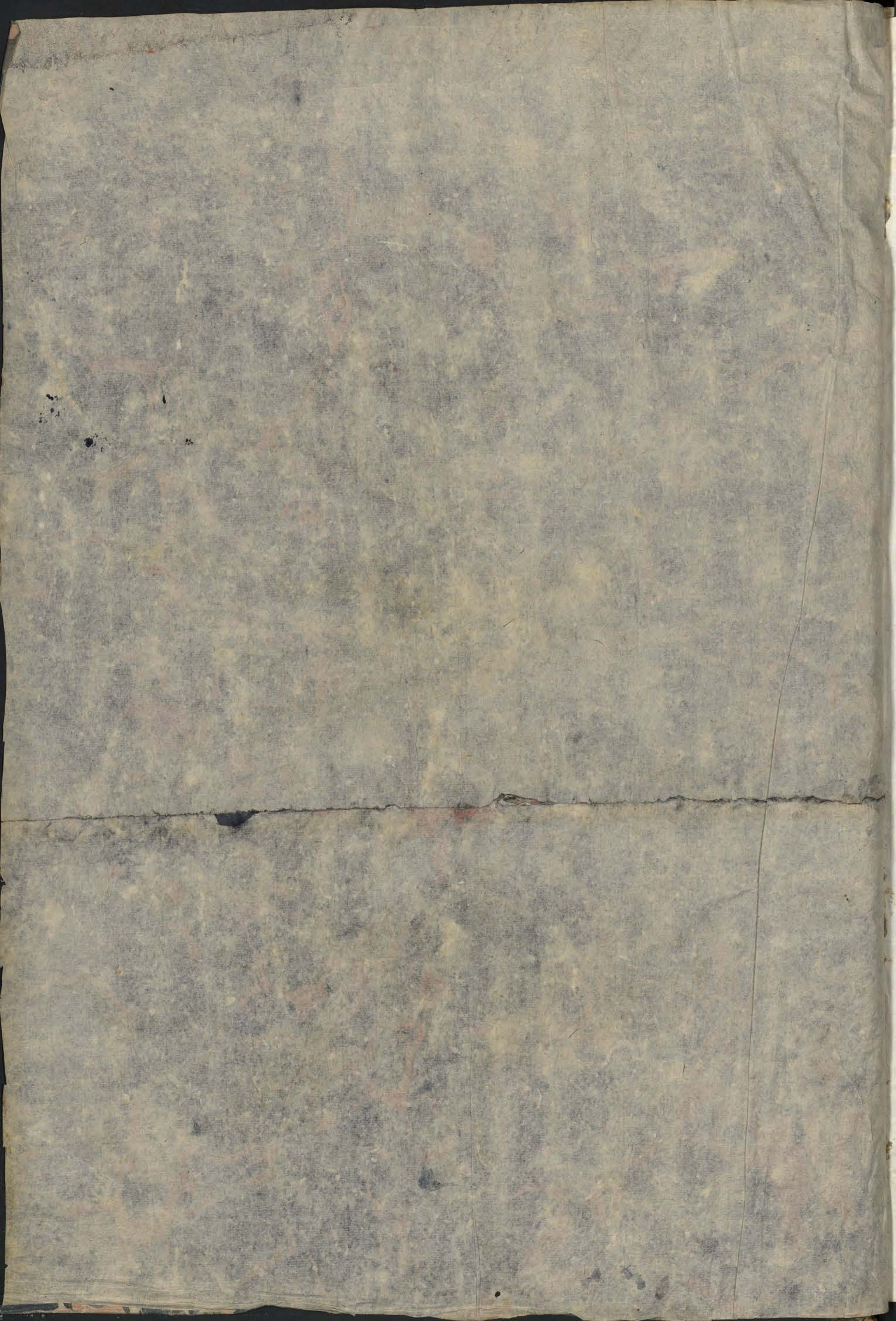

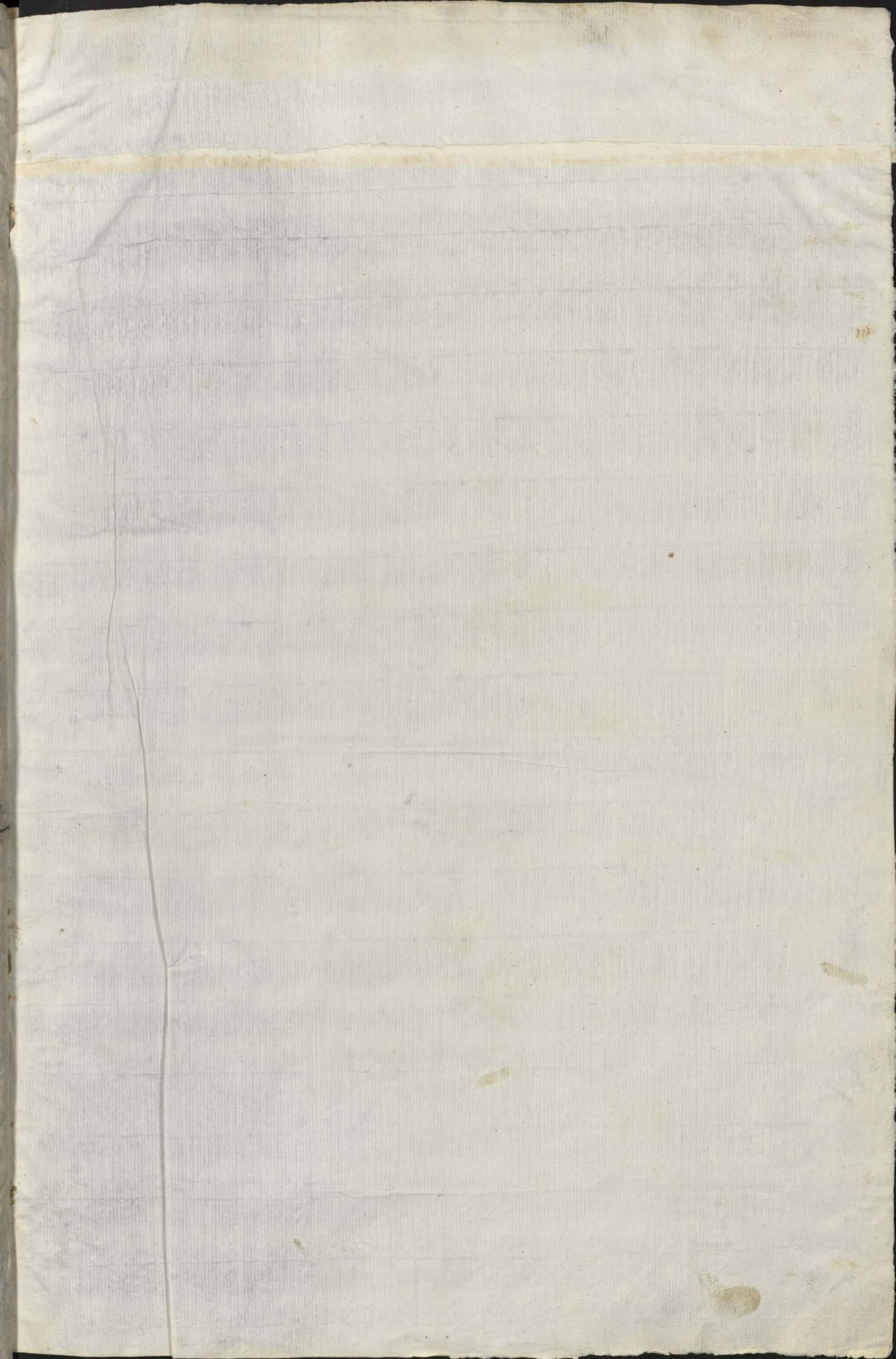

1041

Ms. 2586

Chance 373

Uer

b

In Circumcisione Domini,
et Octava Nativitatis

Introitus

P
Luce natus

Uer

p

Ms.

2586

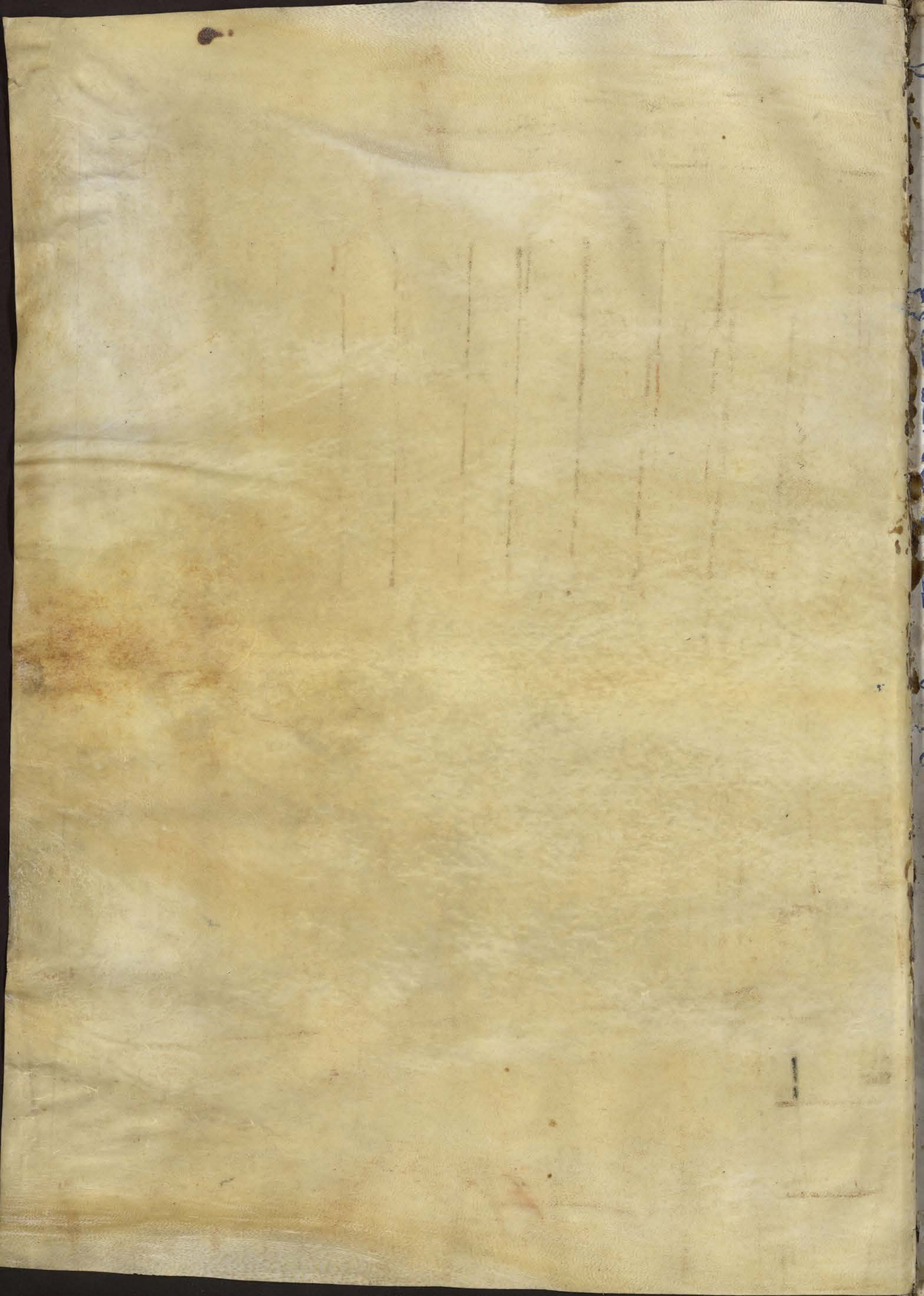

BEATISSIMI PRINCEPS ALEXANDRO
V. POTIFICI IACOBO AGEY



DTEMPO
ra claudii pto
lomei viri ale
xandri cogi
tanti inibi illud
occurrit ut
quemadmodu
in rebus ceteris
quae a natura
gignuntur se
cula aliquando
ipsa ex celesti
um siderum

... quae inferiora unum mutant. seu ex ipsi
... acris terraeq. temperie seu ex utroq. quod ta
... causam unam habere potest. ubertatem
... quamdam inchoatam partem. sic et in praedictis
... Platoni seculum per multos egregios floruisse
... philosophos nouimus. per multos etiam oratores
... eademq. Demosthenis tulerunt secula. Quot pre
... Augustum impe
... in nostra religione habentur et apud grecos et
... apud nos nonne ex una tanq. matre uel modo
... una genuerunt secula. Nec in liberalibus tan
... sed in rebus militariu. minoribusq. aliis disciplinis
... aliarumq. artium quas
... etiam quaedam una excellentissime usurpauisse
... cognita. Tesei parua componere magnis li
... nostrum seculum in ciuitate pre
... nostra florentia quot emicuit ingenis
... prope modum sopita liberalibus studiis ma
... in gloria suscitauerunt. Tulerunt et
... omnium mathematicorum hinc
... diui Antonii tempora. quae ab u
... clarissimis et aliis florere ingenis. quoru
... opera immortalitati ipsi seculum illud consecra
... Alii quidem alia. Ptolomeus uo ipse qua
... multa diuinitus edidit. inter quae et orbis si
... tum diligentissime ut cetera a mathematicis
... antecedens exhibuit. hic enim alio quodam mo
... q. nostri latini inter quos Plinius secundus eos

mogrophorum palmam ferre uidetur.
rem hanc tractant. Illi enim licet habi
tabilem uniuersi orbis situm describe
runt. non tamen ex eorum preceptis p
plane captari potest quia arte totius or
bis pictura firmari ualeat. ut propor
tio cuiusq. partis ad totum uniuersale
seruetur. Praeterea nemo ab illis doceri
potest. nisi grossiori quodam modo seu qua
te inclinationes sint ad quatuor celi pla
gas eorum situm quos in pictura sigere
decreuimus. Nedium quippe longitudi
nem locorum affixo quodam totius no
stre habitabilis termino ductam quae
tamen rara inuentio est. sed nec latitudi
nem ponunt. Nostri uero et nullus pre
cepta tradidit. habitabilem ipsum orbe
in plures picture tabulas posse diu
sura cum toto eo. ~~... ...~~ ~~... ...~~
... uero proinde qua ratione orbis
ipse noster qui sphericus in superficie
planam deducatur. Non quod nostros
qui praestantissimi in ea traditione exite
runt arguendos tantisper censeam. sed
quod suis contenti limitibus historico
more rem suam summa industria et co
plexi sunt et prosecuti qui et alia quae
dam habent quae ab auctore hoc Pto
lomeo uidentur pretermissa. Ut autem
... quae ab illo absoluta sunt diuino quo
dam ingenio cum non ~~... ...~~ habeant
tur in latinum ipsa curauit transferre ser
monem. Opus nempe impeditum et si
ut de suo inquit. Mela eloquentie mi
nime capax. eo hoc magisterit. quod pre
cepta ipsa traduntur. quae in eleganti et
materia non nisi dicendi genus ab elega
tia ferme semotum posse admittere uide
tur. Praeterea cum circa celestes maxime
uer sentur circulos. ob idq. cum obscuro
ra etiam sint suauia minus secum sume
ra et uideantur. Quare sacrum pre
sentisq. numen expectata religionis uere
salus quem nulla diuinarum rerum
et humanarum archana latent. que
ad pessundandum orbis qui tunc tibi
subicitur regnum humana pietas et

De Cel. Colegio Mayor E uenca



dunnum allicit premium quem ne ad hoc nostrum desiderandum opus super-
num quoddam presagium futuri iam
imperu tui impulit: ut plane hinc cogno-
sceres q̄ amplissimam potestatem totius
orbis mox esse adepturus: ueniam dabis
pontifex maxime Hycronimi preserti-
dum interpretis memor: qui de inter-
prete Cicrone quem eloquentie aureū
flumen appellat: se admirari loquitur
quod interdum intransferendo ita hesitet
ut qui a Cicrone dicta nesciat a Cicrone
dicta non credat. Ceterum geographiam
hoc est terre descriptionem auctor hic
noster hoc omne opus grece nuncupat.
Quam appellant uir seculi nostri erudi-
tissimus Manuel constantinopolitanus
suauissimus litterarum grecarum seculi
nostri apud ~~receptor~~ dum in latinū
eloquium id transferre ~~id est~~ licet
pater incipit: non mutauit. Sed nos in
cosmographia id uertimus: quod uoca-
bulum licet et grecum sit: tamen apud
latinos ita usitatum est ut iam pro no-
stro habeatur. Credamusq; uirum cum
si id quod transtulit emendasset: omni-
no illud in cosmographia mutaturū
fuisse. Nam si Plinius ceteriq; latini
qui terre situm descriperunt: opus
suum cosmographiam appellant: et au-
ctores ipsi cosmographi dicuntur: ne-
scio cur ptolomei opus qui idem trac-
tat eodem uocabulo apud nos appellari
non debeat. Si uō uelint ptolomeum
ipsum ut diximus longe a nostris differ-
re cosmographis nam assertiones hu-
ius operis q̄ maxime ex celestibus su-
mit: tum magis nobiscum sentiunt
tum in cosmographie uocabulo plus
quiddam q̄ ipsa notetur terra quae
geographie nomen tribuit. Cosmos
enim grece latine mundus: qui tēra
celūq; ipsum quod per totum hoc
opus tanq; rei fundamentum addu-
citur: plane significat. Quod ergo ge-
ographiam dicunt greci non in om-
nibus cosmographorum operibus exē-

plo nostrorum hoc maxime in opere cosmogra-
phiam uisum est propius dici. Sed de his satis
iam iam ptolomeum ipsum latine loquentē
audiamus.

CLAVDII PTOLOMEI COSMOGRAPHI AE PRIMVS HAEC HABET.

In quo differt cosmographia a corographia
Quae ad cosmographiam presupponenda sunt
Quomodo est et stadiorum dimensione cuius
cunq; distantie licet non sit sub eodem meri-
diano mensura ambitus terre sit percipien-
da et e contra.

Quod superioribus obseruata preponenda sunt
notitiae peragantur.

Quod historiis magis nouis credendum sit ob
mutationes quae diuersis temporibus in orbe
contingunt.

De edictione cosmographie marini
Emendatio latitudinis marini ab obseruatione
superiorum.

Eadem emendatio ab itinerum peragratione.

Eadem emendatio a nauigationibus factis.

Quod non ponendi ethiopes sunt magis au-
strales qua parallelus oppositus parallelo per-
meroem.

Quae in longitudine a marino tradita sunt.

Emendatio longitudinis notae terre a peragra-
tionibus.

Eadem emendatio a nauigationibus.

De nauigatione ab aurea chersoneso ad cam-
gara.

De his quae in expositione particulari maxi-
mus dissentit.

Quod quaedam pretermisit de regionum fi-
nibus.

In quibus dissentit ab historia nostri temporis.

De incommoditate marini in designatione orbis.

De inaequalitate dimensionis tabulae marini.

De incommoditate nostri operis in designatio-
ne orbis.

Quae seruanda sunt ad designationem orbis
in plano.

Quomodo habitabilis nostra in sphaera designan-
da sit.

Expositio meridianorum et parallelorum in
orbe designandorum.

Qualiter in plano terra designatur spherico co-
equalis.

In quo differt cosmographia a chorographia.

COSMOGRAPHIA

designatrix imitatio est totius cogniti orbis cum his quae se re uniuersaliter sibi unguuntur. A chorographia haec differt. Nam chorographia particularius a

toto loca abscedens per se de quolibet ipsorum agit. describens ferme singula etiam minima conceptorum a se locorum quemadmodum portus uillas uicos fluuiorum scissiones ac huiusmodi alia. Cosmographiae proprium est unam eandemque continuam habitabilem terram nobis cognitam ostendere quomodo natura sitque se habeat. circaque ea tantum intendit quae per descriptiones orbis magis generales sibi unguuntur. ueluti circa maiora oppida magnas ciuitates montes etiam fluuiosque insigniores. Praeterea circa ea etiam quae iuxta quamlibet spem maiori nota digna sunt. Finis chorographiae est partem totius sigillatim animaduertere. ut si quis aurem tantum aut oculum pingat. Cosmographiae uero totum inspicere iuxta proportionem. ut si integrum quis caput designauerit. Integras enim imaginibus cum oporteat potiora membra primum adhiberi. deinde ea quae imagines picturasque suscipiunt ita equa dimensione inter se se locari. ut ex uista distantia uisui possint discerni. an totum seu pars sint illius quod pingitur. sequitur non indigne. nec praeter rem chorographiae quaecumque etiam minima cosmographiae uero regiones ipsas cum ipsis his quae generalius sibi adnectunt proprium esse tribui. Nam potiores nostrae habitabilis partes quae equa dimensionum proportione notabuntur. prouinciae siue regiones sunt. et harum peiora habentur membra differentiae magis insignesque quae in ipsis regionibus sunt. Versatur autem chorographia quae maxime circa quale magisque circa quantum eorum quae describuntur. Circa enim pingendi similitudinem omnino uer-

titur circa situm proportionumque dimissa. Cosmographia magis ad quantitatem quam qualitatem intendit. Nam de proportione distantiarum animaduertit in omnibus. de pingendi uero proprietate non nisi solum imaginibus maiorum descriptionum. Unde chorographia pictura eget. nullusque eam recte componit nisi homo pictor. Cosmographia autem non idem exoptulat. Nam poterit quis per puras lineas nudasque denotationes loca figere ac figurationes generales inscribere. Quare illi mathematica opus non est. sed cosmographiae ta est potior pars. Contemplari enim in hac oportet totius orbis magnitudinem et formam. praeterea situs ad totum orbem ut falsitatem partem conceptam qualis et quanta sit dicere et sub quibus caelestis sphaera parallelis locetur. Unde de dierum ac noctium magnitudine de fixis quae supra uerticem nobis sunt. de stellis quae supra ortizontem semper uidentur. de his quae per ortizontem non uidentur. de omnibus quae ad rationem habitationum nostrarum spectant. differere poterit quae humanis ingeniiis mathematico iure demonstrari altissimum ac pulcherrimum est. ut eorum scilicet ipsum natura se habeat. cum ueluti ambiens nos ostendi possit. ut terram ipsam per imaginem intueri ualeamus. quae cum certa et maxima neque uel tota uel pars nos circumambiat. ab iisdem. quibus caelum peragrari potest.

Quae ad cosmographiam posponenda sunt.



Quae ad cosmographiam posponenda sunt. Quae ad cosmographiam finis et in quibus a chorographia differat strictim in prioribus adnotatum sit. Cum autem praesentiarum propositum sit habitabilem nostri orbis describere. quam maxime fieri possit. intra se se coequalem necesse arbitramur in exordio haec proponere. quod huius rei primum est. Historia peragratorum plurimam notitiam nata ex illorum traditione. qui diligentissime regiones quasque explorauerunt. quodque huiusmodi animaduersionis atque traditionis ad geometricam hoc illud ad observationem fixarum pertinet. Quod geometricum est per puram dimensionem distantiarum ostendit. qualiter loca inter se se sint sita. Quod ad superiora refertur eorundem locorum positiones per fixas docet. cum organis astrolabigis ad cap

tandas umbras in uentis idq; certum quidem est nec in aliqua re anceps. Aliud uo genus est imperfectu et altero eget. Nam primo cum necesse sit utroq; in modo presupponi ad quae situm aliorum locorum distantia uergat non enim solum scire oportet quantum hic locus ab illo distet sed uersus quam celi plagam hoc est an septentrionem seu ut ita loquamur ad solis ortum aut alias particulares inclinationes possibile est hoc diligentius considerari absq; dictorum instrumentorum ope. Ex ipsis enim omni in loco omniq; in tempore facile inueniri potest linea meridiana et per hanc distantiaru peragratarum notitiam. Deinde hoc etiam dato dimensio quae fit ex numero stadiorum nobiscertam notitiam aut prebet ob itinera quae raro re et sunt diuersionibus multis terra mariq; actis ut opus sit ex terrestri itinere secundum qualitatem et quantitatem distantiarum obliquarum id quod recta uel excedit coniectare atq; cistadiorum summa minuere. Recta inueniatur. Quod etiam ex navigationibus ea ex causa contingit et ex uentorum pariter flatu per totum iter cum equalitate minime seruato. Preterea et si eorum locorum distantia diligenter habita est non tamen habetur ratio ad totum terre ambitum neq; captatur situs eiusdem ad equinoctiale circulum uel ad polorum situm. Distantia autem quae ex obseruatione superiorum acquiritur horum quodlibet diligenter ostendit. Preterea quantal circumferentias uicissim circuli paralleli meridianq; qui per loca ipsa sunt descripti interceptant hoc est quales circumferentias in meridionalibus parallelis et equinoctialis interceptiunt quales ne in parallelis et in equinoctiali meridionales deinde occupent ipsa duo loca circumferentiae maximi circuli qui per eadem in terra circumscribitur. Quae dimensio parta ex superioribus stadiorum numeratione non eget. habita ratione partium terre ad totius descriptionis ambitum. Nam sat est circunlationem ipsius terre supponere tot esse partium quo libuerit et harum totidem contineri a distantis prenotatis in circulis ipsius terre maxims. Sed ad diuidendum totum terre ambitum aut ipsius partes in distantias nostris stadiorum dimensionibus notas haec eque non sufficit. Quare ob hoc necesse fuit quandam recta in terra distan-

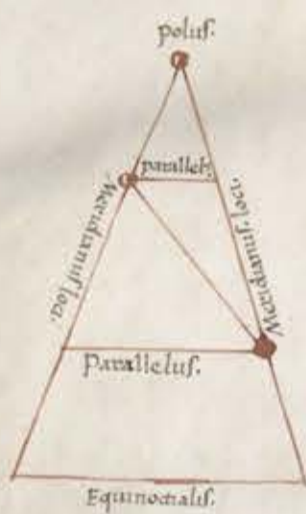

tiam alicuius circumferentiae maximi cuiusdam celestis circuli adaptare et ex fixis habita huius proportione ad totum circulum ac percepto numero stadioru ipsius seu date in terra distantie poterimus totius orbis ambitum per stadia metiri. Concessum enim cum sit ex mathematicis demonstrationibus totius terre et aquae superficiem ad totum sphaericam esse et idem centrum cum sphaera celestium simul habere et quod plana quaelibet quae per centrum emittuntur in communibus sui et ipsarum celi terreque superficieum sectionibus maximos circulos faciunt quodq; eorundem planorum anguli qui circa centrum sunt circumferentias circulorum ipsorum interceptas eiusdem uicis rationis efficiunt. Sequitur distantiarum quas interea suscipimus quantitatem quippe stadiorum si distantie recte sint ex dimensionibus posse percipi rationem uo ab eisdem stadiis ad totum terre ambitum minime inueniri quia nulla ad totum proportio hinc dari potest. A simili autem circumferentia celestis circuli datur. Nam celestis circumferentiae ratio in propria totius terre circunlatione captatur eademq; ratio similis portiois circulo terre quae ad maximum ipsius circulum.

Quomodo ex stadiorum dimensione cuiuscunque recte distantie licet non sit sub eodem meridiano mensura ambitus terre sit percipienda et e contra.



Riores non tantum querebant rectam distantiam in terra ut circumferentia maximi circuli captarent sed eam etiam quae situm

teneret in plano sub uno proprio meridiano. Unde per instrumenta quae diximus obseruantes puncta quae supra uerticem erant utriusq; fini distantie date ex his signis per interceptam meridiani circumferentiam sub eua proportione distantiam in terram notatam habebant. Nam ut dictum est signa praefata in uno plano assumebantur et hinc transeuntes per extrema distantie ad puncta quae supra uerticem erant necessario concurrerant et huius coincidentie punctus commune circulorum ipsorum ipsorum erat centrum. Quota ergo pars circuli per polos descripti uidebantur intercepta ab utroq; puncto supra uerticem absumpto totam esse constabant circumferentiam ad totum terre ambitum. Sed si huiusmodi distantia non est sub circulo per polos descripto sed sub alio quolibet maximorum idem ostendi potest obserua-

tis pari modo de obseruationibus poli in terminis ip-
 suis distantie et animaduerso simul situ quem ha-
 bet ipsa distantia ad alterum meridionalium. Que
 plane demonstraui nos per organum quod ad
 obseruationem umbrarum struximus per quod
 facile utillima alia qui multa captamus: et die quo
 libet noctuq; eleuationem poli septentrionalis om-
 niq; ora meridionale situm haberemus distantie
 date huiusq; dimensionem hoc est qualis facit an-
 gulos maximus circulus descriptus per lineam
 distantie cum circulo meridiano iuxta punctum
 qui supra uerticem est. Ex quibus et quesitam
 circumferentiam per ipsum instrumentum ostendi-
 mus et circumferentiam equinoctialem a duobus
 meridianis interceptam paralleli alii sunt q; equi-
 noctialis. Vnde iuxta demonstrationem hanc si
 metiemur unam solam rectamq; interra distantia
 numerus stadiorum totius ambitus terre inueni-
 ri potest: per quae autem hoc reliquum est ut et
 omnium distantiarum mensuratio licet recte
 omnino non sit neq; sub eodem meridiano aut
 parallelo percipiatur eleuatione poli et inclinatio-
 ne distantie ad meridianum diligenter seruata.
 Contra enim circumferentiae ad maximum circuli
 stadiorum numerus facile haberi potest a cognita
 circulatione totius terre.

**Quod obseruata ex superioribus preponenda
 sunt notitiae peragrationum.**

H ergo sic habitis qui regiones singu-
 latim circumambulauerunt: si huius
 modi obseruationibus usi fuissent
 omnino certa descriptionem nostre
 habitabilis facile potuissent. Sed cum solus hip-
 parcus paucarum admodum ciuitatum pre ca-
 rum copia quae in cosmographia notantur ele-
 uatione poli artici nobis tradiderunt: ac loca per
 pauca sub eisdem sica parallelis notauerunt. Aliq;
 uo post ipsum quaedam retulerunt locorum
 oppositorum non tamen quae equaliter dista-
 rent ab equatore sed simpliciter sub eisdem sita
 meridianis id sumentes ex nauigationibus uel
 borea uel austro secundo factis q; plures autem
 distantiarum presertim quae ad ortum solis si-
 ue occasum uergerent concepte fecerunt ex ge-
 nerali quadam traditionem non ex auctorum
 ipsorum ignauia sed quod non dum diligentioris
 mathematicae usus foret. preterea quia no multi

defectus lunares in eodem tempore diuersis in locis tū
 obseruati fuerunt quemadmodum eclipsis illa que
 in arbilis sub hora quinta in cartagine uo sub secū-
 da hora notata fuit: ex quibus uideri posset quot
 horis equinoctialibus seu quot temporum spatii lo-
 ca inter se se distarent ad ortum solis uel ad occa-
 sum. Equum quoq; est descripturum cosmogra-
 phiam quae nouerit diligentiori obseruatione no-
 tata tanq; operis sui fundamenta proponere: alia
 autem a ceteris tradita his adaptare quousque
 ipsorum unincem situs q; maxime fieri possit cum
 primis traditionibus certiores inueniantur.

**Quod nouioribus historiis credendum magis sit ob
 mutationes quae diuersis temporibus in orbe cogunt.**

H titum nostre descriptionis his preli-
 batis sic eque haberi poterit: sed cum
 loca omnia quae aut ob infinitam co-
 rum magnitudinem aut quia non sem-
 per eodem modo se se habent non omnino satis ex-
 plorata sunt: uariis temporibus eorum noti-
 tiam semper certiore faciant: circa quae cosmo-
 graphiam hoc animaduertendum uidetur: cum
 concessum sit ex traditionibus uario in tempore
 editis non unam nostri continentis partes ob excessu
 suae magnitudinis non dum ad nostram peruenisse
 notitiam aliquas uo non quemadmodum se se ha-
 beant ob peragrationum nobis minus diligenter
 traditas alias autem esse quae nunc aliter q; haec-
 nus se se habeant: siue ob corruptiones siue ob mu-
 tationes in quibus pro parte corruisse cognite sunt
 necesse nobis ut ad noua temporis nostri traditio-
 nes magis intendere librando tamen in expositio-
 ne illorum quae nunc tractantur et in selectione
 eorum quae haecenus tradita fuerint quid sit
 quidue non sit credendum.

De editione cosmographiae marini.

M arinus igitur tyrius tempesta-
 tis nostre cosmographorum po-
 strenus summo uidetur studio
 huic materiei se intulisse. Nam
 plura explorauisse cognoscitur preter ea quae ha-
 ecenus nota fuerant: deinde omnium ferme histo-
 ricorum quicum preueniant notitia diligentis-
 sime habita non tantum quaecumq; ab aliis errata
 fuerant emendauit: sed illa etiam quae ipse ide-
 male tractauerat quemadmodum in editionibus
 pictae suae cosmographiae quae q; multa elidant

licet animaduertere. Sed si inspiceremus ultimo eius operis nihil deesse satis et nobis foret ex istis eius tantum commentariis absque aliorum uestigatione habitabilem nostram describere. Verum cum ipse uideatur quibusdam animaduersione aut satis fidei digna assentiri. preterea circummodum designationis noscatur sepius neque dimensionum neque oportune facilitatis debitam curam agere non indigne moti sumus ut ad rationem usumque petamus fore commodius operi conferre et uero. Quod quippe absque uerborum insolentia quam maxime id fieri poterit efficere conabimur utrumque erroris genus attingentes breuiter uti ratio ipsa dictabit. Primumque id quod ad historiam attinet queramus ex qua opinatur ipse ad maiorem longitudinem uersus ortum solis ac ad maiorem latitudinem in meridiem quam fas sit terram nobis notam produci. Non autem iniquius superficiem distantiam tendentem ab occasu ad ortum solis longitudinem appellamus atque distantiam a septentrione in meridiem latitudinem cum in motibus celestibus parallelis similiter nuncupemus. preterea quod quam maxime maiorem distantiam nostre habitabilis quae ab ortu solis in occasum est extenditur. multo maiora ea esse quae a septentrione ad meridiem uergunt.

Emendatio latitudinis Marini ab obseruatione superiorum.

Marimum igitur latitudinis terminum ponit et ipse tylem in insula sub parallelo qui plagam maxime septentrionalem terre nobis note diuidit quem parallelum ostendit quam potest clare ab equinoctiali distare sexaginta et tribus gradibus. qualium est meridianus circulus trecentorum et sexaginta. Eam autem latitudinem notat triginta et uno milibus ac quingentis stadiis ueluti gradus quilibet ex quingentis stadiis prope modum constet. Post haec regionem ethiopum Agysymbam nomine et prasum promontorium ponit sub parallelo qui plagam maxime australem nobis cognitam finit. quae parallelum sub hyemali tropico sistit. Quare omnis latitudo inter equinoctialem et tropicum hyemalem ac inter tylem et eundem equinoctialem in unum coacta gradus fere septem et octuaginta complet. stadia uero quadraginta.

et tria milia ac quingenta. Conatur autem rationem australis finis ostendere per obseruationes quasdam fixarum ut ipse putat. et per itinera quaedam terra marique facta. quorum quodlibet attingemus breuiter. In obseruatione quidem fixarum in tertio operis sui uolumine sub his uerbis memorat. Zodiacus supra torridam zonam totus fertur. ex quo in ipsa umbra mutantur. et omnes fixe oriuntur et occidunt. Sola autem minor ursa incipit supra orizontem tota uideri. in occide plaga septentrionali stadiis quinque milibus et quingentis parallelus enim per oecum gradibus undecim et duplici quintam eleuatur. Ab hiparco autem traditur minoris ursa stellam quae australi or in ea est quae uel ultima in eiusdem cauda uocatur a polo distare gradibus. xii. et quinta duplici ac ab equinoctiali profectis ad tropicum estualem polum articum continuo fertur supra orizontem australem uero magis demergi. Praeterea his qui ab equatore ad tropicum hyemis pergunt australem polum supra orizontem eleuari septentrionale in uero deprimi. Unde per haec euentus sub equinoctiali aut inter geminos tropicos solum narrat. Quod autem aliqua notitia per obseruationem fixarum uere habita fuerit in locis magis australibus quam circulus equinoctialis minime tradit ueluti si alicubi stellas australes quam equinoctialis supra uerticem ponere. seu si meridionalem umbras in equinoctialis ad austrum declinari diceret. aut si stellas minoris ursa oriui aut occidere ostenderet. seu ipsarum aliquas non omnino uideri australi polo supra orizontem elato. per ea autem quae deinde tradit. quasdam narrat fixas obseruatas fuisse. quae tamen mentem suam omnino non asserunt. Inquit enim eos qui ab indis ad limiticam nauigant. ut Diodorus samius narrat in tertio tantum in altiori eius loco ad medium caelum habent et pladem ad medium antennarum. Qui autem soluunt ab arabia ad azamiam recta ad meridiem nauigant. et aduersum canobum stellam qui illic hippos hoc est equus appellatur. et longe australis est. Stelle autem quae illic uidentur apud nos haud nominantur et canis prius praecanis oriatur ac orion totus an punctus ubi sol ad tropicum estiuum conuertitur luces. Ex his ergo stellarum obseruationibus quasdam manifeste ostendit magis septentrionales quam equinoctiales ueluti cum.

6
dicit taurum pliadem fieri supra uerticem nau-
gationibus. haec enim circa equinoctialem sunt.
Quasdam autem non australes magis q̄ septentrio-
nales ostendit. Nam canobus uideri etiam potest
a longe magis septentrionalibus q̄ sit tropicus est
uis pluresq̄ ex fixis quae apud nos semper latent
in locis magis q̄ nos australibus ac magis etiam sep-
tentrionalibus q̄ equinoctialis ut circa situm me-
roes supra horizontem uideri possunt quemadmo-
dum supra terram ipse eleuatur minimeq̄ ab his
uidetur qui magis q̄ nos septentrionales existunt.
hunc quippe qui ad meridiem magis tendunt hyp-
pum hoc est equum appellant: nec hoc nomine a
alia dicitur stella. ex nobis incognitis deinde etiā
infert se ex mathematicis demonstrationibus per-
cepisse quod orion totus apparet ante tropicum
estiuum his qui sub equinoctiali habitant: apud
quos etiam canis prior q̄. precanis oriri incipit qd̄
usq̄ ad sienem seruatur. Ex quibus etiam confer-
uationibus nihil proprium aut necessarium esse
uidetur quod habitationum situs magis austra-
les sint q̄ circulus equinoctialis.

Eadem emendatio ab itinerum peragrationibus.

Hi peragrationibus autem compu-
tant itinerum dies sigillatim a ma-
gna lepta ad gisymbam regionem
hanc uiginti quattuor milibus ac
sexcentis et octuaginta stadiis magis australem
q̄ equinoctialem ostendit. Nauigando uō dies so-
lutionis aptolemiade quae est in troglodinea regi-
one ad prasum promontorium colligens conclu-
dit: hoc esse australius equinoctiali stadiis uiginti
et septem milibus ac octingentis: unde infec-
tum prasum promontorium et a gisymbam
regionem ethyopum in frigida zona oppositi
nostri orbis iuxta eisdem uiri rationem sita
esse. Nam uiginti et septem milia stadiorum ac octi-
ngenta in meridiano constituunt gradus quinquaginta
et quinque cum triplici quinta quot gradibus
ex altera equatoris partes iuxta easdem celi qua-
litate scite secedunt et sarmate qui septentrio-
nalia paludis meothidos incolunt. Reducit igit̄
et ipse numerum stadiorum ad dimidium
minusue hoc est ad stadia duodecim milia.
quot hyemalis tropicus ferme distat ab equi-
noctiali. Causas huiusce sectionis esse tradit

diuersiones ac inequalitatem itinerum missis his
rationibus ex quibus non tantum corripere ne-
cesse uidebatur: sed etiam numerum o ad me-
diateatem erigere. primum enim in peragratio-
num narratione refert. Septimum flaccum
qui in lybia militauerat a garamantibus ad
ethiopal trium mensium spatio peruenisse
uersus meridiem iter agentem. illum uō ma-
ternum a magna lepte et agarame una cum
rege garamantum qui ethiopibus bellum indu-
xerat inquit uersus meridiem semper profe-
ctum in quattuor mensibus uenisse ad gisymbam
ethiopum regionem: quo scilicet in loco ri-
nocerontes conueniunt. horum utrumq̄ ex
se ipso incredibile est: partim quod ethiopes nō
adeo a garamantibus absunt ut spatium triū
mensium requiratur: cum garamantes ipsi
maxime ethiopes sint: et sub eodem regantur
imperio: partim quia ridiculum est regem p
causata prouincias recta a septentrione ad
meridiem iter egisse: et cum uersus solis ortū
ac occasum gentes ille longissimis effundantur
spatiis: quid nec ubi moras nota dignas traxe-
rit. Ex quibus non ab ratione est uiros aut
hyperbolice locutos fuisse: aut sic meridiem
intellexisse: quemadmodum uulgo dici solet
ad austrum uel ad nothum. hisq̄ ab usos ma-
gis q̄ diligentie ueritatis innixos.

Eadem emendatio a nauigationibus factis.

Eunde nauigationes inducentis
inter aromata et rapta refert
quendam Diogenem ex his u
unum qui in indiam nauiga-
rant: cum diuertisset et profecturus iuxta
aromata esset ab artico borea impulsus fuisse
cumq̄ ad dextram trogloditicam haberet
regionem: uiginti et quinque diebus ad palu-
des unde nilus fluit penetrauisse: quibus
raptorum promontorium paulo ad austrū
magis extenditur. Teophilum etiam narrat
unum ex his qui mazamiam soluerant a rap-
tis impulso austrū uigesima die ad aromata
uenisse: horum uterq̄ quot dierum ea na-
uigatio foret non expressit. Teophilus quidē
ut inquit die uigesima applicuit. Diogenes
uō uigesima quinta die iuxta trogloditicam

naugavit uterq; enim licet retulerit quot diebus naugauerint non tamen aperuit quot dierum ea esset nauigatio ob uentorum uarietatem atq; mutationem quam fas fuit in tanto temporis spatio fuisse. preterea neq; quidem ad septentrionem uel ad austrum continuo se nauigasse inquit sed ait diogenes se tantum ab artico impulsum borea. Theophilus uo se nauigasse per austrum. Reliquam autem nauigationem quod eandem qua equalitatem continuo seruauisse neuter retulit. Non enim credendum est tam multis diebus eundem flatu tenore in fuisse seruatum. Vnde cum diogenes ab aromatis ad paludes quibus raptorum promontorium paulo australius est uigesima et quinta die nauigauerit et Theophilus a raptis ad aromata quae distantia maior die uigesima pertransierit preterea asserente theophilo unius naturalis diei nauigationem si secunda fiat mille stadiorum esse tamen inquit nauigationem a raptis ad prasum promontorium quae multorum dierum a diascoreo quinq; milium stadiorum tantum modo ponit. Nam facillime inquit decet sub equinoctiali uariantur uenti preterea accessus iuxta equinoctialem sub ex utraq; solis parte pernitiores sunt. Ex his igitur equiuserat numero dierum non assentiri preterea quod efficacius quod computatio facta ethiopaet rinocerontum conuentum in frigidam alteram zonam opposite habitabilis terre extendit. Ratio enim ipsa asserit omnia animalia omnesq; plantas eque similitudinem unam trahere sub una celi qualitate aut aeris temperie hoc est sub eisdem parallelis aut sitibus equaliter ab utroq; polo distantibus iuxta proportionem unam omnium qualitatem esse. Quare maximus iuxta hyemalem tropicum latitudinem perstrinxit nulla predata ratione tante contradictionis si admittat quis dierum numerum et peragratorum nauigationumq; seriem quam ipse exprimit. Sed hoc animaduertens ille numerum tantum modo duriorum stadiorum minuit idq; preter modum aut consuetudinem agit quousq; ad optatum et oportunitum parallelum deueniatur. Agendum autem contra fuit. Nam durne quidem peragratori eidemq; possibili facile sunt credendum equalitati uo itinerum seu nauigationum aut quod per lineam rectam continuo itum fuerit assentiri minime decuit cum ex his distantia quesita non posset haberi sed solum nouisse fas fuit quod eadem latitudo

ultra equinoctialem protenditur. Sed hoc ipsum a certiori modo obseruatione scilicet quorundam superiorum cognoscere erat equius. Quod omnino diligentissime explorasset quis sic ex mathematicis plane considerauisset quae in illis regionibus accidunt. Cum uo animaduersio haec aut habita fuerit relinquuntur ut quod magis ratio dicitur simplicius quantitatem distantie quae equinoctialem egreditur animaduertimus habetur autem id per genera atq; formas coloresq; animalium ibi degentium. Ex quo non uideatur consequens esse parallelum a gisymba regionis qualiter libet ethiopia esse usq; tropicum hyemalem attingere sed circa equinoctialem terminari. Non enim apud nos in locis illis oppositis hoc est sub estuo tropico colores habentur ethiopiae neq; rinocerontes aut elephantes sunt sed in his locis non multum australioribus modice nigrent quemadmodum qui interea syenem triacostachinum habitant quales ob eandem causam Maximus ipse describit esse garamantas quos nec in ipso estuali tropico nec magis eodem tropico septentrionales sed longe australes esse tradit in locis autem circa merocem abunde sunt nigri et cum primum pueri ethiopes ubi et elephantum et monstruosorum animalium genus alitur.

Quod non ponendi sunt ethiopes magis australesq; parallelus oppositus parallelo per merocem.

Vare nunc usq; actum bene uideri poterit hoc est quousq; traditio illuc nauigantium narrat ethiopes agisymbam regionem et prasum promontorium ceteraq; quae in eodem parallelo sunt sita in opposito per merocem parallelo describere ad autem erit in situ distantia ab equinoctiali uersus meridiem gradibus pariter sexdecim ac tertia et duodecima stadiis uo octo milibus ac ducentis ferme quo pacto tota eiusdem habitabilis latitudo pene colligitur graduum septuaginta et nouem ac tertia et duodecime uel ad summum octuaginta stadiorum uo quadraginta milium distantia quippe inter magnam septem et garamam quemadmodum flaccus atq; maternus tradiderunt stadiorum ponitur quinq; milium pariter ac quadringentorum uigesima namq; dies secunda profectio est emendata post primum iter ut tota ad meridiem uel ad septentrionem directa sit cum primum iter ob flexiones dierum triginta fuerit.

Numerum autem stadiorum cuiusque diei eos exposuisse memorat qui id iter sepius peragraverunt. quod non tantum pulchre sed necessario animadvertum est ob aquandi diversiones. Quemadmodum autem de rarioribus magnisque ac nondum recte exploratis distantibus dubitandum est sic illis quae nec magne nec rare sed sepius a multis peragrate sunt credi fas est.

Que de longitudine amarino male sunt tradita.



D quantum igitur spatium situs nostre habitabilis congrue extendi in latitudinem possit ex his nobis manifestum est. longitudinem vero Marinus inter duos meridianos notat quindecim horarum spatium continens. Nobis autem videtur distantiam hanc versus solis ortum plus quam decem extendi quae si contrahatur iuxta fas debitumque non integra duodecim horarum spatia constituere posse videbitur. cum in ultimo occidentis termino similiter ponantur insule fortunatae plagam vero orientalem serae sineque ac cattigara terminent. Distantiam vero ab insulis fortunatis ad transitum heuratis per hierapolim sub parallelo per rhodum similiter servamus et noscum numero stadiorum ab ipso sigillatim exposito partim ob frequentem itineris usum partim quia in maioribus distantibus videtur et ipse recte collegisse id quod ex flexionibus et in equalitatibus itinerum mendandum fuerat. Deinde etiam quia ponit gradum unum qualium est circulus maximus trecentorum et sexaginta in superficie terre quinquaginta stadia intercepte quod ex notis certisque dimensionibus liquet. Similem autem circumferentiam rhodiensis paralleli hoc est distantis ab equinoctiali triginta et sex gradibus quadringentorum ferme stadiorum esse exponit. Quod enim in eis equalitatem rectam excedit secundum rationem parallelorum ex paucitate sua pinguiori donatur computo distantiam vero que ab ipso transitu euriatis usque ad turrim lapideam comprehenditur inquit ipse sexcentorum octingentorum ac septuaginta et sex esse stadiorum vero viginti et sex milium ac ducentorum et octuaginta. Deinde a turri lapidea usque seras metropolim serum iter esse dicit septimestre stadiorum autem triginta et sex milium ac ducentorum. Verum ut ambas distantias ad eundem parallelum redigamus iuxta equam contradictionem emendamus. In ambabus quippe peragrationsibus non videtur ipse defalcasse quod ex enormitate circumflexionum superest preterea

et in secundo etiam itinere in eadem videtur incidisse fallacias in quibus a garamantibus agisymbam lapsus est. ibi enim computato stadiorum numero per menses quattuor coactus est cum plusquam ad medium restringere possibile quippe non fuerat per tot dierum spatium iter semper uniforme fuisse quod in septimestri peragrationse etiam contigisse haud absurdum est. uno magis consonum quam in itinere garamantum illud enim iter a rege provincie actum est cum non parva sicut decuit diligentia deinde sub celo omnino sereno peragrations autem a turri lapidea ad seras validiores suscepit hyemes. Subiacet namque ut ipse ponit parallelus per bizantium hellespontumque. Ex quibus dilationes multas in itinere ipso fieri necesse fuit cum etiam eius profectio causa negotiatio esset. Refert enim Maemurum macedonem qui etiam titanus dicebatur patre et ipso negotiatore genitum huiusce itineris dimensionem notavisse nunc quod ipse ad seras perrexerit sed eo aliquem destinaverit. Sed negotiatorum relatibus et ipse haud assentiri videtur. Unde Philemoni non abnuunt quod longitudinem iberiae insule a ortu solis ad occasum viginti dierum exponit. Memorat enim ipsum a negotiatoribus eam percepisse quos negligentiores veritatis esse scribit circa ipsorum commercia occupatos. Eosdem etiam ipse inquit per sepius ex inani quadam ambitione distantias maxime augere. hic autem in septimestri profectioe nihil memoratu dignum retulisse eos qui id iter dimensi fuerunt pro magnitudine temporis monstrum est.

Emendatio longitudinis nostre habitabilis a peragrationsibus.



Vam ob causam et quoniam et quoniam id iter sub uno solo parallelo non est sed lapidea turris circa bizantium parallelum et serae australes magis sunt quam parallelus per hellespontum equum videtur multitudinem stadiorum ex septimestri collectorum hoc est triginta et sex milium ac ducentorum non ad minus quam ad medium secare sed pro expeditioni intellectu ad solam medietatem. Ut computari possit data distantia stadiorum decem et octo milium atque centum graduum vero quinquaginta et quadringenta cum quarta. Etenim preter rationem est et omnino absurdum

in utraq; hac peragratione tante sectioni non assenti
ri ac in itinere garamantis eandem contractionem
concedere quod impromptu ratio ibi est. differe
tia scilicet animantium degentium in agisymba
regione quae nequaquam possunt praeter naturalia
sibi loca traduci. a turri uero lapidea ad seras id pa
ri modo non acceptare quod eadem ratio illic ad
duci nequeat sed per totam distantiam siue minor
ea sit seu amplior similis ipsius aeris qualitas et
impressio sit quemadmodum si quis quia in fur
to deprendi nequeat iustitiam negligat contra
ipsius philosophiae documenta unde primam distan
tiam quae scilicet est ab heufrate ad turrim la
pideam octingentorum ac septuaginta et sex
schinorum ob itinerum flexiones ad octingentos
tantum schinos contrahimus stadia autem ui
ginti et quattuor milia. Quod ita esse creditur
ob itineris particulares dimensiones ac regionum
crebros aditus quibus id iter potitum est. Quod
aut diuerticula plura habeat manifestum est
ex his quae marinus ipse ponit. peragrationem
enim a transitu heufratis iuxta hyeropolim per
messopotaniam ad trigrun et hinc per garaman
tas iter assiriae medorumque ad hebetana portasque
caspiae praeterea parthiae ad ecatomphilon fact
est parallelum rhodu suscipere. hic enim circu
lus per dictas regiones scribitur. Viam uero ab eca
tomphilo ad birchaniam ciuitatem necesse est
a rton declinare birchania ciuitate in medio pro
pe modum posita parallelorum sinurne et belle
sponti. Nam parallelus sinurne sub ipsa regione
hircaniae designatur. hellesponti uero per australes
plagas hircaniae quae parum magis septentriona
les sunt quam ipsa hircanorum ciuitas a nomine re
gionis suae appellata. Deinde iter ab hac ad mar
ginam antiochiam per ariam primo ad meridi
em respicit cum ariam sub eodem parallelo quo
portae caspiae sita sit post id inclinat cum anti
ochia circa hellesponti parallelum posita sit. a
qua aditus ab astra circa solis ortum extendit.
Ad ascensum post montium commedorum iter
uersus septentrionem. Via praeterea quae mon
tana haec egreditur ac perducit ad uallem que
campestris excipit ad meridiem tendit. horum
quippe montium septentrionalia et quae ma
gis occidentalia sunt ubi accessus est ponit sub
parallelo bizantii quae australia uero et ortum

uerunt sub parallelo hellesponti. Nam montana
ipsa tradit ad ortum solis palam quasi extensa ad
austrum quodam modo declinare. Inde penthico
stachinum inquit ad lapideam usque turrim ad are
thon usque eque uertere. Vallem enim egressos tur
ris ut inquit lapidea excipit aqua montes qui ad
orientem solem progrediuntur coniungit qui ad
palimbros ad septentrionem protenditur. Simul
ergo collectis gradibus sexaginta qui notati sunt p
uiginti et quattuor milia stadiorum cum gradibus
quadraginta et quinque et quarta. Colliguntur pre
terea ex dimensionibus quas ipse supponit sub eo
dem parallelo gradus alii ut dicitur. Primo ad me
ridionali notato per insulas fortunatas usque ad sa
crum hispaniae promontorium gradus duo et semis
deinde a ueni fluminis hostia post haec ad angusta
atblantici pelagi atque calpem similiter gradus duo et
semis in una quaque distantia. hinc a praefatis angustis
usque ad calarum sardinae gradus uiginti et quinque.
A calarum autem id libeum sicilie quattuor et se
mis a libeo ad pachinum tres. Moxque a pachino ad
tenarum laconiae decem. Inde ad rhodum octo cum
quarta. a rhodo ad hissum undecim cum quarta.
dehinc ab hisso ad heufratem duo et semis. Colligi
tur itaque totius huius distantiae gradus septuagin
ta et duo. Quare omnis longitudo terre nobis cogni
ta haec est a meridiano designato seu terminato ab
ultimo occasu insulas fortunatas usque ad seras gra
dium centum ac septuaginta et septem cum quar
ta adnotatur.

Eadem emendatio a nauigationibus.

Item emendatio a nauigationibus. Omne estare quis posset tantum de
esse longitudinis spatium etiam
ex distantis quae a marino tra
stantur nauigando ab india.
Iusque ad sinum sinarum atque catrigara siqua maxi
me proprius ratio habeatur sinuum argalichum co
stareque usque ad curulum urbem stadiis tribus mili
bus ac quadraginta. Additque eam ciuitatem sita
esse ex parte boreae eiusdem cory promontori
Colligi posset ea transfretatio tertia tertia parte
deducta iuxta normam gangetici sinus stadio
rum ferme duorum milium ac triginta cum to
ta uentorum inaequalitate. Ex quibus ut ad co
tinuum unumque cursum deueniatur tertia
etiam parte sublata relinquentur stadia mil
le ac trecenta et fere quinquaginta iuxta

boree situm quo redacto ad situm equinoctialis
paralleli et aduentum apeliata deductione medi
etatis iusta ratione anguli transumpti habebimus
distantiam interceptam a duobus meridianis hoc
est ab eo qui per cory promontorium scribitur et
ab eo qui per curulum adnotatur stadiorum sex
centorum ac septuaginta et quinque graduum uo
fere unius cum triplici tertia horum enim situ
um paralleli nulla memorabili nota a maximo
circulo differunt. Deinde acuruli urbe nauiga
tionem inquit esse uersus hyemalem solis ortum
usque parula constareque stadiis nouem milibus
ac quadringentis et quinquaginta. Aquibus ter
tia etiam parte dempta obuientorum cursuumque
in equalitatem habebimus ad unum continuuum
motum ad eorum fere direptam distantiam sta
diorum pene sex milium ac trecentorum. A qui
bus sextam partem deducentes ut redigatur distan
tia ad parallelum equinoctialem inueniemus di
stantiam horum meridionalium stadiorum esse
quinque milium ac ducentorum et quinquaginta
graduum uo decem et semis hinc gangeticum
sinum ponit decem et nouem milium stadiorum.
Et quoniam ad equinoctialem ortum dirigitur
cursus ex montium in equalitate tertia tantum
pars deducitur numero. Quo facto relinquetur ut
horum meridionalium sit distantia stadiorum
octo milium ac sexcentorum et septuaginta gra
duum uo decem et septem cum tertia. deinde
nauigationem a sanda ad urbem camala facit
stadiorum trium milium ac quingentorum ad
uersus hyemalem solis ortum pro in equalitate
autem cursuum iterum partem tertiam dedu
centes habebimus in motu continuo stadia duo
milia et trecenta et triginta. Ob inclinationem
uo ad eorum partem sextam inde sumentes in
ueniemus distantiam expositorum meridiona
lium stadiorum mille ac noningentorum et
quadraginta graduum autem ferme trium et
semis cum tertia post haec transitum a tamala
ad auream chersonesum tradit stadiorum mille
ac sexcentorum etiam uersus hyemalem ortum.
Quare et ab hoc numero eque deductis similibus
partibus relinquetur meridionalium ipsorum
distantia stadiorum octingentorum graduum
uo unius cum quadrupli quinta. Unde colligi
potest distantia a cory promontorio ad auream

chersonesum graduum triginta et quattuor cum
quadrupli quinta esse

De nauigatione ab aurea chersoneso ad cattigara.



Vmerum stadiorum nauigationis
ab aurea chersoneso ad cattigara.
Marinus non tradit. Alexandrum
autem referre dicit terram hinc
opponi meridiei eosque qui secus ipsius littora na
ugant die uigesima et zabas urbem perueni
re inde a zabas contra nothum transfretantes
et presertim a leua diebus aliquot cattigara ap
prehendere. Auget quidem distantiam ipse posi
tam intelligens dies aliquot pro pluribus. Inquit
enim ob multitudinem eos numero minime com
pressos fuisse quod ego ridiculum existimo. Quis
enim dierum numerus infinitus est etiam si totius
orbis ambitus exprimentus sit. Quid Alexan
drum coegit ut cum diceret intelligeret plures
cum de dioscuro dicat plurimum dierum nauiga
tionem a rapta ad prasum descripsisse. Equum
quippe magis est ut intelligat quis aliquot pro
paucis quo scilicet modo dici solitum est. Sed ut
non uideamur et ipsi ad multitudinem quandam
certam distantias coniectare conferamus nauiga
tionem ab aurea chersoneso ad cattigara nauigatio
ni facte ab aromatibus ad prasum promontorium
positam scilicet uiginti dierum ad zabas et aliqt
aliorum ad cattigara et uiginti similiter dierum
ad rapta iuxta cheophilum ac aliorum plurimum
ad prasum secundum diascorum ne quemadmo
dum fecit marinus aliquot dies pro pluribus eque
admittamus cum ostenderimus prasum situm ha
bere sub parallelo distantia contra meridiem ab
equinoctiali gradibus sexdecim cum tertia parte
ac duodecima et ab eodem equinoctiali uersus
septentrionem parallelus per aromata distet gradi
bus quattuor cum quarta colligitur distantia ab
aromatibus ad prasum constare gradibus uiginti
cum duplici tertia. Unde non incongrue totidem
graduum ab aurea chersoneso ad zabas et hinc ad
cattigara ponenda distantia est. Ab aurea aut
chersoneso ad zabas corripere distantiam non
oportet quia perinde transigitur ac si sub equi
noctiali circulo sita foret cum ea quae interiacet
loca meridiei opposita protendantur. Distantia
uo a zabas ad cattigara contrahere decet cum
nauigatio ea sit uersus nothum et plagam ori

entalem ut situm ad normam equinoctialem habere possimus. Si ergo medietatem graduum tribuamus utriusque distantie propter ignotum excessum istius ipsius deinde tertiam partem graduum qui sunt azabis ad cattigara decem cum tertia demamus ob inclinationem adnotatam habebimus distantiam ab aurea chersoneso ad cattigaram equatam situ equinoctialis graduum VII. ac VII. ferme cum sexta. Ostensum est autem a cory promontorio usque ad auream chersonesum gradus esse xxx. ac quattuor cum quadrupli quinta. Unde tota distantia a cory usque cattigara graduum fere quinquaginta et duorum colligitur. Sed meridionalis quidem qui scribitur per principium in di fluminis paulo iuxta marinum est occidentali promontorio septentrionali insule taprobanes quot cory opponitur et ab isto distat meridionalis designatus per hostia uetii fluminis spatium octo gradibus uero centum ac uiginti preterea meridialis huiusce uetii meridiano notato per insulas fortunatas abest gradibus quinque unde colligitur meridialis per cory a meridiano per insulas fortunatas descripto distare paulo plus centum ac uiginti et quinque gradibus. Meridialis per cattigara a meridiano earundem insularum paulo etiam plus centum et septuaginta ac septem milibus iuxta eandem ferme distantiam graduum collectorum in parallelo rhodiensi sed ponatur longitudinem usque metropolim sinarum integrorum esse graduum centum ac octuaginta horarum uero duodecim cum fateantur omnes eam magis orientalem esse quam cattigara. Colligitur enim longitudinem per insulam rhodum stadiorum esse septuaginta et duorum milium.

De his quae in expositione particulari Marinus dissentit.

Distantias generales sic ergo contraximus longitudines in plagam orientalem ac latitudines in septentrionalem ex causis prenotatis. Preterea quarundam ciuitatum situs in locis pluribus emendandos existimamus ubi repugnantes et reprobas expositiones tradidit iuxta diuersas adnotationes ex uariis et incertis sumptis edictionibus quemadmodum in locorum oppositionibus in cuius preceptis tarra

conem et etenim inquit opponi cesarietis roa appellatur ac per hanc dici meridianum duci et per montes pireneos qui non magis orientales sunt quam tarracone Pachinum opponi magne lepi etiam memorat hinc menam theem. Apachino uero ad hinc menam distantiam esse colligit quadringentorum stadiorum. A lepe autem ad themas ultra mille ac quingenta stadia tradit esse. Ex quibus themistenes asserit. Deinde tergestum dicit opponi rauenne. Ab interiori uero sinu adriatici maris qui iuxta tilauentum est fluum distare inquit tergestum uersus estuum solis ortum stadiis quadringentis ac octuaginta. Rauennam uero uersus hyemalem stadiis mille. Similiter chelidoneas refert oppositas esse canopo. Ac amantia papho paphum sbennytum. Distantiam uero a celidoneis ac amantia ipse etiam ponit stadiorum mille. A canopo ad sbennytum a thimostene ponitur ducentorum et nonaginta. Atqui si sub eisdem meridianis haec distantia esset maioris paralleli. Deinde dicit pisam a rauenna distare uersus nothum stadiis septingentis per partitionem uero climatium et horarum pisam in tertia rauennam in quarta hora describit. Londino etiam britannie. Nioomagum cum retulit australis quinquaginta et nouem milibus passuum in climatibus occidentalibus diffigit. et athos mot cum in parallelo per bellepontum situs ab ipso esset amphipolim et loco sibi circumstantia supra athum et selymonis fluminis hostia sita sub belleponto in quarto climate ponit. Similiter cum tracia fere tota sub parallelo bizantii locata sit omnes ipsius urbes mediterraneas in climate quod supra eundem parallelum est adnotat. Trapezos dicit etiam se locaturum in parallelo bizantii deinde satala armenie ostendens abesse a trapezunte uersus meridiem sexaginta milibus in descriptione parallelorum bizantii parallelum per satala non per trapezos dicit. Nilum praeterea pollicetur ad unguem se descripturum. Et primum a meridiano plaga ad septentrionem usque meroem descendisse uidetur. Similiter et nauigationem ab aromatis ad lacus ex quibus defluit nilus septentrionali uento fieri inquit. Aromata autem multo orientalia magis sunt quam nilus. promas enim thebarum magis orientalis est quam meroe et quam nilus decem aut duodecim dierum profectio. Deinde angustiora quae

9
iuxta ocelem chersonesum et diren sunt magis ori-
entalia esse constat: ptolemaide et sinu adilitico sta-
diis tribus milibus et quingentis. Praeterea etiam illis
orientalibus est magnorum aromatorum promonto-
rium stadiis quinq; milibus.

Quod quaedam pretermisit de regionum finibus.

Misit autem ipse quaedam inre-
ferendis regionum finibus quae
admodum cum totam insiam
a plaga orientali mari pontico ter-
minat. Traciam ab occasu mysia superiori praeterea
italia a septentrione non retia aut norico tantum
sed pannonia finit: pannoniae autem fines a meri-
diani plaga ponit esse dalmatiam tantum italia
omissa. Mediterraneos et sogdianos et sacas a meri-
die indis conterminos esse tradit: duo autem paral-
leli magis septentrionales sunt quae mons humaus qui
maxime tendit ad arctum per bizantium et belle-
sponthum neque per gentes praefatas ab ipso describun-
tur: sed praecipue per medium ipsum pontum.

In quibus dissentit ab historia nostri temporis.

Hatque huiusmodi alius non recte
animadvertit. Marinus siue ob
multitudinem disunctionemque
uoluminum siue quia ut ipse re-
fert ad postremam suam editionem tabule descri-
bende non dum peruenit: per quam ut inquit
dimatum et distantiarum horarum emendationem
fecisset. Quaedam deinde praeter haec ponit qui-
bus nostrorum temporum cognitio non consentit:
quemadmodum de sinu sachalitis quae tradit si-
cum esse a parte occidentali syagri promontorii. Om-
nes autem unanimiter qui per ea nauigant loca
plane fatentur eum ab orientali parte syagri esse:
et sachalitem regionem dicunt arabiae: et ab ea
sinum denominatum. Semilla etiam indorum
emporium tradit non solum magis orientalem
esse quam camarum promontorium: sed quam indus am-
nis. Id autem tantum haustralius perhibetur quam
ipsius fluminis ora: ut ab his fertur qui hinc eo na-
uigauerunt: plurimumque ea explorauerunt loca
et ab his qui illuc ad nos peruenere. Vocatur autem
id timula ab indigenis a quibus plura alia circa
indiam eiusque prouincias particularius didicimus.
praeterea interius multa haufimus ab hac prouin-
cia usque auream chersonesum et hinc usque cattiga-
ra. Nouimus etiam quod illuc transfretantur scir-

sus ad ortum solis est: indeque redeuntium ad occa-
sum. Referunt etiam intractabile et iniquum na-
uigationum tempus: quodque ultra senas Serum
regio est: seraeque metropolis. Deinde quod ea quae
magis ad ortum uergunt incognita sunt: quae sta-
gna habent paludesque in quibus arundines adeo
magne spissaeque sunt: quod ex apprehensu earum
fiat transitus: quodque non solum inde ad baetri-
nam est iter per lapideam turrum: sed ad indos
per palimbethra. Quae autem uia est a metropo-
li sinarum ad portum cattigara: occasum respicit
ac meridiem. Quare ea non incidit in meridianum
per saras ac cattigara ductum ut a marino tradi-
tur: sed a quibusdam magis orientalibus. Didici-
mus etiam a negociatoribus qui a felici arabia ad
aromata nauigant: ac azamam atque rapta quae om-
nia barbariam nauigant nuncupant. Nauigatio-
nem hanc non esse proprie ad meridiem: sed ad
occasum meridiem. Transitum autem a raptis ad
prasum ortum solis et meridiem. Stagna etiam
a quibus nilus defluit non esse penes mare ipsum
sed interius per multum ac seriem profectiois
a littore aromatum et a copis ad rapta promon-
torium aliam esse quam marinus exposuerit:
praeterea illic nauigationem dici ualis illic mil-
torum stadiorum non colligi ex facili uentorum
mutatione qui sub equinoctiali sunt: sed circiter
quadringentorum aut quingentorum stadiorum
existere. Esse autem sinum primum continuum
aromatibus in quo post unius diei iter ab aroma-
tibus ponocomen esse: ac hoponens emporium ali-
um tradunt excipi situm. Azanie origo in cuius
exordio zigum esse promontorium et phalingi-
da tribus insignem capitibus uocarique: hunc solum
sinum Apacopa transitum habere duorum die-
rum naturalium. Deinde post hunc suscipi autem
id quod paruum litus dicitur: hocque truum esse
distantiarum qui ambo truum nauigationem
habere dicuntur naturalium dierum quattuor.
Coniungi autem et ussalium sinum narrant
in quo emporium est nomine Essimac: post du-
orum dierum etiam naturalium transitum post
hunc serapionem nauticam stationem ad uni-
us diei nauigationem: hincque duci sinum memo-
rant qui a rapta agit transitum ducit habens
dierum truum et naturalium. Ac in huius prin-
cipio emporium esse aiunt: toti dictum. Inde

iuxta raptum promontorium fluvium esse memo-
rant raptum appellatum et metropolim eodem
nomine dictam non procul a mari ipso distantem.
Sinum postea qui a raptis ad promontorium pra-
simum extenditur qui ne licet maximus sit non
tamen uaste ualitudinis est circumhabitans
barbari antropophagi.

*De incommoditate qua marinus usus est in designa-
tione orbis.*



Vare iuxta traditionem historie
memoratu quodam digne fue-
runt huc usque tractata sit ne
forte uideamur quibusdam

scrupulum mouisse minimeque soluisse. Erunt
quippe nobis particularem ipsorum expositionem
nota. Reliquum est ut quae ad descriptionem
ipsius rem pertinent animaduertamus. Duplex
ergo cum forma sit huius operis nam cum primo
ea sit quae superficiem nostrae habitabilis in spe-
rico ponit deinde ea quae in plano notatur ut
unum ambabus commune est. facilitas operis
hoc est quomodo etiam absque exemplari pictu-
re ex solis commentariis quae maxime fieri possit
descriptio commoda habitabilisque in tabula fiat.
Sedulo enim a prioribus exemplaribus noua
condere per uitium paulatim conceptum ad
similitudinem maximam duci solitum est. Siquis
modus hic qui per commentaria captatus forte
non fuisse ad condendam tabulam his quibus
exemplar imaginis deest omnino impossibile
fiet optato quodam potiri. Id modo pluribus
accidit in marini opere. Non enim ex ultima
eius editione exemplari tabulae ponuntur
sed ex commentariis eam exprimere conantur
fallunturque plane in plurimis ob ineptam illius
operis formam atque confusionem ueluti cuiuslibet
ex parte intueri licet. Cum enim ex quolibet no-
tatorum locorum necesse sit situm longitudinis
simul ac latitudinis habere ut loca ubi oportet
possint fieri in editione mari id confestim
inueniri non potest. Alibi enim latitudines so-
lum diuisim tradit ut res tunc in notatione
parallelorum alibi tantum longitudines seu
in descriptione meridionalium tribuuntur ambo-
rum simul haberi communiter potest sed in
his parallelis in aliis meridionalibus inuenimus
positas ut habita una positione desit altera.

Sed cum per commentaria rem agimus necesse
fiat utrorumque cognitionem simul haberi cum
in omnibus aliquod semper de altero situ dicat
si sigillatim in eo non perquiremus quas per to-
tum opus de uno loco traduntur in multis fallentur
quae animaduersione digna sunt. Praeterea ut
ciuitatum positiones eas facilius describemus que
in littoribus site sunt quodam in ipsis seruat or-
dine. In locatione uero earum quae intra conti-
nentem sunt non idem obtigit cum ipsarum
situs minime simul notatus sit praeterquam pauca-
rum in quibus quodam modo contigit longitu-
dinem hic et latitudinem ibidem prenotatam
fuisse.

*De commoditate nostri operis in designatione or-
bis.*



Hic nos laborem suscipimus ge-
minum primum ut intentionem
uiri quem per totum opus habu-
it teneamus praeterquam in his que
emendatione potita sunt. Deinde ut ea quae ei-
dem aut nota fuerint partim ob historie notitiam
haud habitam partim ob seriem diligentiorum
tabularum congrue quam maxime fieri potest de-
scribantur. Curam praeterea adhibuimus de co-
modiori usu in omnibus regionibus statuente
ipsarum limites quos particulariter situs habe-
ant in longitudine ac latitudine deinde de re-
gionum ipsarum gentibus nota dignis quomodo
inter se se locat sint de insignioribus praeterea
urbibus fluiuis sinibus montibusque ac ceteris om-
nibus quae in tabula ipsa prebere possent distan-
tias animaduersione quapiam dignas hoc est
quot gradibus qualium est maximus circulus
trecentorum et sexaginta distat in longitudi-
ne meridionalis per locum descriptum a meri-
dionali qui ultimum finem occasus terminat.
Secundum uero latitudinem quantum distat
parallelus per ipsum descriptus locum ab equi-
noctiali in ipso meridiano. Sic enim ex tem-
plo cognoscere poterimus cuiuslibet loci positio-
nem particulariter et ipsarum regionum si-
tus quomodo inter se se ac ad totum orbem lo-
cate sunt.

De inequalitate dimensionis tabulae Marini.



Traque autem descriptio per se quod-
dam proprium habet. Nam in spe-

ra orbem notari propriam figure similitudinem. trahit. nec ad hoc artificioso quoque eget opere non tamen magnitudo facile captatur quae continet loca plurima posset. eorumque necesse est collocari neque prebere potest id opus ut figuram totam inspiciamus. sed e duobus alterum oportet eo traducere quo fertur intentio hoc aut oculum aut speram in plano autem nihil horum impedimentorum est. modus uero quidam requiritur ut similitudo ad imaginem sphericam habeatur. ne distantie in plano constitute unius proportionem seruent. sed inter se se equate quae maxime sint in superficie plana quemadmodum sunt in uera. hoc marinus non parui existimans. reiectis omnibus modis in plano tamen ipse usus esse uidetur ea tabulae forma quae maxime dimensiones iniquas faceret. lineas enim quae per circulos scribuntur parallelorum ac meridionalium rectas omnes instituit. meridionales etiam inter se ipsas in modum rectorum parallelorum inscribens. Solum autem rhodi parallelum commensurabilem ipse seruauit cum meridiano iuxta rationem fere Epitarti similem circumferentiarum maximi circuli ad parallelum distantem ab equinoctiali gradibus triginta et sex. Aliorum uero curam non habuit. neque de proportionibus dimensionum. neque de aspectu sperico. primum enim constituto oculo in medio quartae partis sperae septentrionalis. in qua plurima pars habitabilis terre describitur. meridionales quidem possunt phantasiae rectorum linearum habere. quando ex circulatione quilibet nobis exposito statuatur. cadatque planum eiusdem ut oculus supra uerticem illi sit. hoc parallelis nihilo minus non contingit propter elevationem poli septentrionalis. sed partes circulorum clare demonstrant curuationes ad meridianum uerti. Deinde iuxta ueritatem ac phantasiae cum iudem meridiani similes quidem. sed inaequales circumferentias indifferentibus magnitudine paralleli intercipient. et semper maiores sunt quanto magis ad equinoctialem accedunt. ipse marinus omnes equales facit spatia climatum magis septentrionalium quam parallelus per rhodum ultra equum extendens. et alia quae eodem magis australia sunt plus equo diminuens. Ex quo sequitur distantias locorum minime adaptari posse stadiorum dimensionibus ab eodem expositis. sed eas quae sub equinoctiali sunt. maxime

sua quinta parte deficere quota parallelus per rhodum equinoctiali minor est. Distantias autem quae sub parallelo per thilem sunt. auget quadrupli sua quinta. quota parte per rhodum parallelus maior est parallelo per thilem. ferme enim qualium graduum equinoctialis est centum et quindecim talium est circulus ab equinoctiali distant gradibus triginta sex. et per rhodum descriptus nonaginta ac trium. taliumque est etiam circulus uero qui ab eodem equinoctiali distat sexaginta et tribus gradibus et per thilem descriptus quinquaginta et duorum.

Quae seruari oportet ad designationem orbis in plano.



Reterea bene actum erit lineas quae pro meridianis ponentur rectas seruare. quae uero paralleli notabuntur in circulo arcibus scribere unum et idem centrum habentibus a quo ueluti pro septentrionali supposito meridianorum lineae recte ducende sunt. ut pro ceteris similitudo est iuxta formam ac aspectum sperice superficiei seruetur. Manenti huc deinde meridianis absque declinatione ad parallelos ac etiam ab eodem communi polo exeuntibus cum nequaquam possibile sit per omnes parallelos proportionem quae est in spera seruare abunde erit eam in parallelo per thilem in equinoctiali tenere ut latera quae latitudinem complectuntur sint ueris lateribus ac naturalibus terre coequata. Parallelum uero per rhodum in quo plurime probationes longitudinis distantiarum facte sunt notare oportebit iuxta proportionem praedictam quemadmodum marinus retulit hoc secundum epitartum circumferentiae maximi circuli ad ipsum. ut longitudo nostre habitabilis quae magis nota est latitudini eius commensurabilis sit. Qua autem forma modoque haec tractabuntur. manifestum deinceps erit. si quemadmodum opus est descriptione in spera preferentur.

Quomodo habitabilis nostra in spera designanda sit.



lus magnitudinem intentio constituentis iuxta multitudinem locorum designandorum discernere poterit. Ut facilitas porri. et Quanto enim maior instituetur. tanto locorum

descriptio copiosior clariorq; perficietur. Quantum
 cunq; tamen ea sit: eius sperę polis assumptis cum
 diligentia per ipsos semicirculum suspendemus pa-
 ucissime ita asperica superficie distantem ut tantū
 modo in ipsius circulatione fricatio ulla fiat. hic se-
 micirculus strictus sit: ut per latitudinem loca plu-
 ra non occupet: habeat alterum latus directe per
 puncta polorum extensum: ut per ipsum meridia-
 nos possimus inscribere. Deinde idem latus diuiden-
 tes in centum ac octuaginta particulas signabimus
 numeros ac a media sectione quae equinoctialem
 intersecat utrinq; numerorum principum facie-
 mus. Similiter equinoctiali descriptio alterum ip-
 sius semicirculum diuidentes in similes centum et
 octuaginta particulas principum numeri in eis-
 dem sigillatim positi faciemus ab illo ultimo fine p-
 quem meridianum ultimi occidentis habebimus.
 Deinde descriptionem incipiemus ab adnotationi-
 bus graduum longitudinis et latitudinis qui in
 commentariis sunt: et iuxta eum locum quem li-
 bet in spera sigillatim scribemus reperto principio
 sectionibus semicirculorum equinoctialis et me-
 ridiani mobilis ut premititur: hunc quippe trāf-
 ferentes adnotatum longitudinis gradum hoc
 est ad sectionem equinoctialis quae questum
 numerum continebit: et distantiam latitudinis
 ex ipsa meridiani diuisione sumentes iuxta nota-
 tum utrinq; numerum locum figemus quemad-
 modum in spera solida stellas figi solitum est. Me-
 ridianum similiter licebit nobis inscribere per quod-
 cunq; longitudinis gradum placitum erit uten-
 tibus ipso canone semicirculi pro linea. Preterea
 parallelas adnotare licebit per distantias latitu-
 dinis ponentes instrumentum quod eos inscribet
 in propria distantia querimus in meridiani nume-
 ro querimus deinde illud traducemus usq; ad
 ambas meridianos qui totam nostram habitabi-
 lem intercipiunt.

**Expositio meridianorum ac parallelorum in or-
 be designandorum.**

I quidem completuntur horarū
 spatia duodecim iuxta ea quae
 exhibita demonstratione secuntur.
 Scriberetur autem parallelus qui
 plagam australem ultimo terminabit: tantūde-
 ab equinoctiali distans uersus meridiem quantum
 ab eodem abest parallelus per meroem uersus

septentrionem. Nobis tantum uisum est meridianos
 scribere inter se distantem per tertiam partem
 unius horę equinoctialis hoc est per particulas qu-
 q; earum quae in equinoctiali circulo signate sunt.
 Parallelas autem magis septentrionales q; equinocti-
 ales ita notare libuit: ut primus parallelus distet ab
 eodem equinoctiali quarta parte unius horę et
 ab eodem absit: ut geometricę demonstrationes
 ingerunt gradibus fere cum quarta parte. Secū-
 dum differre facimus ab equinoctiali per dimidiū
 horę et ab eodem distare gradibus octo ac tertia
 et duodecima. Tertium hora dimidia et quarta
 distantem gradibus duodecim et semis. Quartum
 hora una distantem gradibus sexdecim cum tertia
 ac duodecima. hic qui per meroem descriptus est.
 Quintum hora una et quarta differre distantem
 gradibus uiginti ac quarta. Sextum qui sub estuo
 tropico est hora una et semis differre distantem gra-
 dibus uiginti et tribus semis ac tertia. Septimum
 hora una et semis ac quarta differre distantem gra-
 dibus uiginti et septem et semis cum sexta. Octauū
 horis duabus differre distantem gradibus xxx. cū
 tertia. Nonum horis duabus cum quarta differre
 distantem gradibus triginta et tribus cum tertia.
 Decimum horis duabus differre et semis distantem
 gradibus triginta sex: hicq; per rhodum describitur.
 Undecimum horis et duabus et semis cum quarta dif-
 ferre distantem gradibus triginta et octo ac semis
 ac duodecima. Duodecimum horis tribus differre
 distantem gradibus quadraginta et semis ac duode-
 cima. Tertium decimum horis tribus et quarta di-
 fferre distantem gradibus quadraginta et tribus
 et duodecima. Quartum et decimum horis tribus
 et semis differre distantem gradibus quadraginta
 et quinque. Quintum decimum horis quattuor differ-
 re distantem gradibus quadraginta et octo et se-
 mis. Sextum decimum horis quattuor et semis differ-
 re distantem gradibus quinquaginta et uno et
 semis. Septimum et decimum horis quinque differ-
 re distantem gradibus quinquaginta et quattuor.
 Octauum et decimum horis quinque differre distan-
 tem gradibus quinquaginta et sex. Nonum et de-
 cimum horis sex differre distantem gradibus se-
 xaginta et uno. Vigessimum horis septem differre
 distantem gradibus sexaginta et uno. Vigessimum
 primum horis octo differre distantem gradibus se-
 xaginta et tribus qui per thilem scribitur. Nota-

tur et alius uersus meridiem post equinoctialem continens differentiam horae dimidie qui per raptum promontorium et cactigara describitur ferme per coequales cum oppositis distans abaequinoctiali gradibus octo cum tertia ac duodecima.

Qualiter in plano terra designetur.

Modus describendi in tabula plana ultimos parallelos eosdemque coequales uo situ talis erit faciemus tabulam rectorum quattuor angulorum ut A. B. C. D. E. sit A. B. ferme in duplo maiori q̄ A. C. et supponatur quod latus A. B. in superiori situ locorum sit quereit plaga septentrionis. Deinde A. B. diuidamus in partes coequales ad angulos rectos ut sit ea linea E. F. ubi regula coequalem atq; rectam ita adeptemur. ut per eandem medianam lineam quae est E. F. hoc est per ipsius longitudinem crescat linea usq; G. et diuidatur E. G. in triginta et quattuor tales partes qualium est G. F. centum et triginta una et tertia ac duodecima et per centrum G. et per punctum in recta ipsius linea qui distet a centro partibus septuaginta ac nouem circulum describemus qui habeatur pro parallelo per rhodum ut H. L. R. Circa longitudinem uo quae ex utraq; parte centri spatia sex horarum continebit sumentes distantiam quae est in R. E. linea meridionali quattuor sectionum seu partium in parallelo per rhodum per quinq; diuisam cum maximus circulus sit epiteartus fere ad ipsum ac talium decem et octo sectiones ab utraq; parte centri signantes in h. R. L. circumferentia habebimus puncta per quae ducendi erunt meridiani a centro G. quorum quilibet ab altero distabit tertia parte unius horae. Quare meridianos habebimus terminantes ultima G. H. M. atq; G. I. N. deinde notabitur parallelus per thilem in linea G. F. qui distet a centro G. sectionibus quinquaginta ac duabus ut O. P. R. equinoctialis uo describitur distans a centro G. sectionibus centum et quindecim ut R. S. T. parallelusque qui est ultimus uersus austrum et oppositus parallelo per meroes notabitur distans a centro G. partibus centum et triginta ac una cum tertia et duodecima ut M. V. N. Colligitur etiam ratio R. S. T. circumferentiae ad circumferentiam O. P. Q. in eadem esse proportione in qua centum et quindecim sunt ad quinqua-

ginta et duo iuxta rationem parallelorum qui in sphaera sunt cum qualium artium supponitur linea G. S. esse centum et quindecim talium est G. P. quinquaginta et duarum. Quemadmodum enim se habeat linea G. S. ad G. P. sic se habet circumferentia R. S. T. ad circumferentiam O. P. Q. Relinquetur autem distantia P. Q. meridiani hoc est ea quae interceptur a parallelo per thilem et parallelo per rhodum partium inginti et septem. Distantia uo R. S. ea scilicet quae a parallelo rhodien si equinoctiale attingit simulum partium restabit triginta et sex. Deinde S. V. hoc est distantia quae fit ab equinoctiali ad parallelum oppositum parallelo per meroem relinquitur esse simulum artium sexdecim cum tertia ac duodecima. Preterea qualium partium est P. V. in latitudine cogniti nostri orbis septuaginta ac nouem cum tertia et duodecima aut ut ad integra ueniamus partium octuaginta talium erit h. R. L. media longitudinis distantia centum ac quadraginta et quattuor eorum habita ratione quae supponunt. Eandem enim ferme proportionem habent quadraginta milia stadiorum latitudinis ad septuaginta et duo milia stadiorum longitudinis in parallelo per rhodum. Scribemus ab eodem centro et per puncta distantiarum a G. ad S. reliquos quotcumque uoluerimus parallelos. Licebit autem nobis lineas quae pro meridianis assumentur non describere rectas usq; ad M. V. N. sed tantum usq; equinoctialem R. S. T. deinde diuidendo M. V. N. circumferentiam in nonaginta coequales sectiones cum sectionibus paralleli per meroem in numero ac mensura dabitur his coniungere lineas meridionalium quae usq; ad equinoctialem recte perueniunt ut quodam modo uideatur situs qui ultra equinoctialem est declinare ceu R. X. et T. Y.

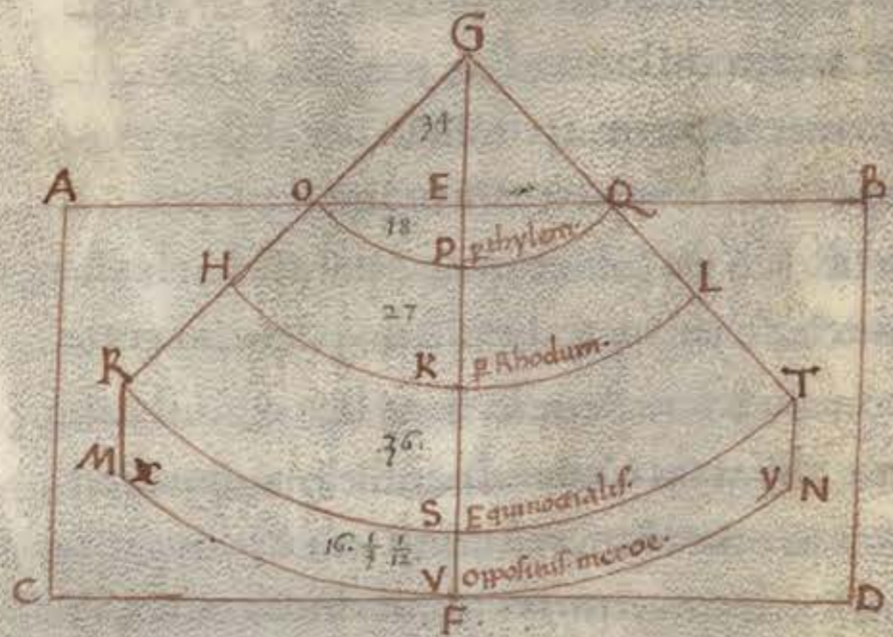

Elinquitur autem ut pro faciliore
 eorum describendorum notitia stri-
 dam iterum regulam construam
 equalem in longitudine linee G. F.
 aut G. S. tantumque ipsam ita in polo G. figamus ut tra-
 ducta per totam longitudinem tabule alterum ei-
 us latus diligentissime adaptemur cum rectis meri-
 dionalium lineis quod fieri poterit si regule ipsius
 acies recte per medium polum directa erit. Ipsum
 deinde latus siue aciem in centum ac triginta et
 unum spatium cum tertia et duodecima diuide-
 mus aut in partes linee G. S. centum et quinde-
 cum numerosque in ipsis sigillatim notabimus exor-
 dum ab equinoctiali sumentes. In his itaque nume-
 ris in regula positus poterimus ducere parallelos
 ut meridionalis qui in tabula notatus est si eadem
 haberet ipse sectiones non confundat descriptiones
 uocabulorum in locis sibi conterminis. Diuidentes
 deinde equinoctialem in gradum centum et octu-
 aginta qui spatia horarum duodecim amplectun-
 tur numerisque eorum adnotatis in ipso iuxta me-
 ridianum magis orientalem exordientem aciem
 regule traducemus ad notatum gradum longitu-

dimis deinde per ipsius regule sectiones habito lati-
 tudinis quam uolumus numero utriusque spatio lo-
 cum in puncto captabimus in quo cum describe-
 mus quemadmodum in sphaera notatum est. Ma-
 gis etiam similem atque coequalem facere poterim
 designationem habitabilis nostre in plano si meri-
 dionales lineas per phantasmam adsumamus ad
 normam linearum meridionalium quae in sphaera
 sunt. Ut axis ipse nostri aspectus in positione sphaere
 transeat per sectionem meridiani qui in aspectu
 nostro diuidit longitudinem nostre habitabilis
 et per sectionem paralleli qui ipsius latitudinem
 secat praeterea per centrum sphaere ut equaliter
 oppositi fines comprehenduntur appareantque.

Rimo autem propter quantitatem
 circulorum parallelorum et an-
 guli recti notate et sectiones ac
 centri sphaere ad meridianum que
 medius planam longitudinem diuidit constitu-
 atur maxime circulus hemisphaerum terminans
 A B C D. Et ipsius meridiani diuidentes hemispe-
 rium sit semicirculus A E C. Sectio autem que
 aspectum est tum et huius et tum paralleli diui-
 dentis latitudinem sit e punctus ducatur per e
 maximum circulum item semicirculus rectus
 ad A E F C qui sit B E D. Cuius uidelicet plani
 axem secundum axem aspectum supponetur
 dimissas E F circumferentia graduum $23 \frac{1}{2} \frac{1}{7}$
 tot enim equinoctialis distat a parallelo per Syene
 qui medius fere totius latitudinis constituitur
 scribatur per F semicirculus equinoctialis b f d.
 Inclinatorum ergo uidebitur tum planum equino-
 ctialis et ceterorum parallelorum aliorum ad
 planum axis aspectus per e f circumferentia que
 habet gradus $23 \frac{1}{2} \frac{1}{7}$. Supponatur igitur
 A E F C et E D recte per circumferentiam B E
 rationem habente ad e f quae hinc 90° ad $23 \frac{1}{2} \frac{1}{7}$
 et producta G A cadat centrum in quo scribet
 b f d pars circuli siue illud que propositumque sit in-
 uenire rationem G F ad E B ducatur ergo b f
 recta et hac per medium ducta in puncto H pro-
 ducatur et H G perpendicularis ad E F. Cum igitur
 qualum est e B recta nonaginta talium E f ponit
 tur $23 \frac{1}{2} \frac{1}{7}$ eorundem erit et b f hypotenusa
 $93 \frac{1}{10}$ Angulus autem sub b f e talium $150 \frac{1}{7}$
 qualum duo recti 360 . Reliquus uero angulus sub

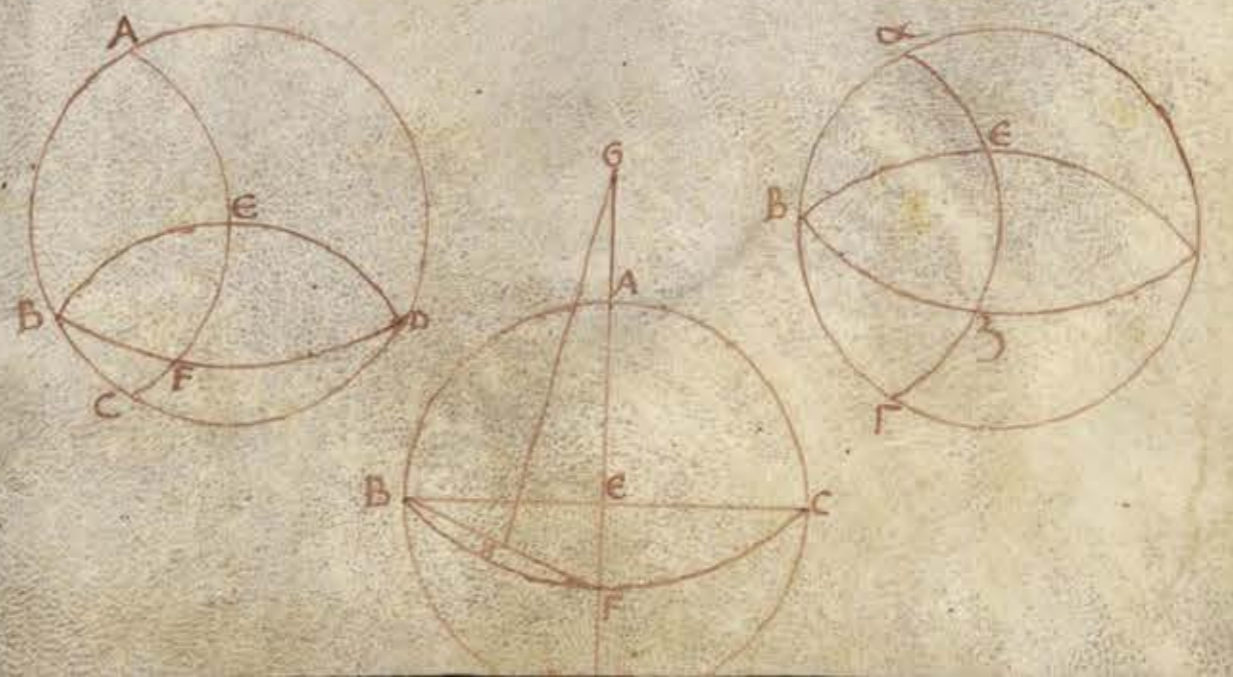

H G F 29 $\frac{1}{2}$ — Obq; id ratio G f est ad
 F. H. eandemq; est 181 $\frac{1}{2}$ $\frac{1}{2}$ ad 46 $\frac{1}{2}$ $\frac{1}{20}$.
 et est qualium h. f. recta 46 $\frac{1}{2}$ $\frac{1}{20}$. talium
 est G. E. recta . 90 . Vnde et qualium
 est e. b. recta . 90 . et f. e. eorundem 23 $\frac{1}{2}$ $\frac{1}{2}$.
 talium habebimus et G. f. rectam 181 $\frac{1}{2}$ $\frac{1}{2}$.
 et G. punctum ad quem sic scribentur in tabula
 plana paralleli



If prelibatis ponatur A B C D ta-
 bulam in duplo maiorem iteru
 habens A b. quam A c. equalē
 autem A E et ad ipsas directam
 habeat e f. diuidaturq; quae equalis est e f. re-
 cte ad 90 quartam graduum partem dimissis
 igitur $\frac{1}{2}$ f. g. gradibus 16 $\frac{1}{2}$ $\frac{1}{2}$. et in G. h. 23
 $\frac{1}{2}$ $\frac{1}{2}$. et g. h. eorundem gradibus 63 . Et posi-
 to g. pro equinoctiali. erit quidem h. circulus
 per syenem ferme in medio habitabilis terre lo-
 catus. F. uo parallelus erit australem plagam ha-
 bitabilis terminans et positus circulo per meroē
 R. autem circulus erit per quem terminabitur
 situs septentrionalis per in sylos thylem ductus
 Deinde producta linea earundem sectionū 181 $\frac{1}{2}$ $\frac{1}{2}$
 aut solum 180 . cum in nulla memorabili nota
 ob id a se designatio differt a centro L. per distā-
 tias f. et h. et r. describemus q. et k. et r. atq; o.
 et h. et p. atq; m. g. et n. circumferentias.



Propria igitur ratio parallelo-
 rum inclinationis ad planū
 axis ipsius aspectus sic obser-
 uatur cum hic axis inclinari
 debet ab hac et rectus esse ad planum tabulae
 ut equaliter oppositi fines designationis in aspe-
 ctu comprehendantur. ut autem et longitudo
 coequalis latitudini sit. cum in sphaera qualium
 est maximus quinque talium fere parallelus p
 thilem est 2 $\frac{1}{7}$ p syenem. aut. 4 $\frac{1}{2}$ $\frac{1}{2}$. p meroē. 4 $\frac{1}{2}$ $\frac{1}{2}$.
 opusq; est ad utranq; partem linee meridiona-
 lis f. R. decem et octo scribere meridianos per
 tertiam s. partem unius hore equinoctialis ut
 contineatur per semicirculos totum longitu-
 dinis spatium. sum memus sectionem secun-
 dum quemlibet parallelorum quae eque ua-
 leant pro tertia parte unius hore quinque
 gradibus. ab R. quidem duos gradus cum.

quarta sectiones facientes qualium e. f.
 est nonaginta. ab h. uo per. 4 $\frac{1}{2}$ $\frac{1}{2}$.
 ab f. autem per. 4 $\frac{1}{2}$ $\frac{1}{2}$. in eisdem ip-
 sis. Post hoc scribentes per tertia puncta
 distantiarum equipollentium circum-
 ferentias quae erunt in reliquis meridi-
 anis ueluti terminantes tertiam longitu-
 dines s. S. T. V. et x. y. z. supplebimus
 circumferentias pro ceteris parallelis a
 centro quidem L. per partes uo notatas
 in f. R. secundum distantias ipsarum ad
 ipsum equinoctialem. Quod autem mo-
 dus hic magis similis sit sphaere q. alius hic
 clare patet. cum manente sphaera nec cir-
 cunducta quod tabulae contingit necesse
 est. cum aspectus in medio designationis
 figitur ut unus quidem meridianusq;
 medius est et sub axe nostri aspectus
 cadit. imaginem rectam linee prebeat.
 reliqui uo qui ex utraq; parte istius sint
 omnes uertantur ad hunc in ipsorum
 curuationibus et magis qui ab ipso plus
 distet. animaduertetur cum ducenti cu-
 uationum proportionem. Preterea cur-
 uationem in circumferentiis paralle-
 lorum inuicem non solum ad equino-
 ctialem et ad parallelum per thilem
 quemadmodum illic est propriam ra-
 tionem habere. sed etiam in illis q. ma-
 xime possibile sit. ueluti intueri fas est.
 Inde totus etiam latitudinis ad totam
 longitudinem neq; solum in parallelo
 per rhodum ut ibi sed fere in omnibus.
 Si enim hic producamus s. et v. quem-
 admodum prior pictura h. v. circum-
 ferentia rationem minorem habebit
 ad f. s. et R. v. quam oporteat in pre-
 senti figura. cum oporteat in presenti
 figura. cum comprehensa hic sit per to-
 tam h. T. quod in equinoctiali pariter
 accidit G. M. Si uo hanc coequalem
 ad R. f. latitudinis spatium tum f. et s.
 et k. v. maiores erunt q. coequationes
 ad f. R. ueluti h. T. Si autem f. s. et R.
 v. seruemus coequales h. et maior erit
 ad k. f. q. coequatio ueluti h. T.



his igitur modis iste me-
lior habebitur q̄ primus sed
ab illo etiam deficiet in fa-
cilitate designationis cum.

Illic ab unius regule circunductione descri-
pto uno parallelo duntaxat locari possit qui-
libet locus: hic autem similiter non obtin-
git ob meridionalium lineas ad mediam
flexas. Omnes enim circulos scribere sigil-
latum oportebit. et locorum situs inter pa-
rallelos incidentes ex utriusq; horum ratio-
nibus conectare. His autem sic habitis ma-
gis et hic extendendum est quod sit equus
quodq; seriosius q̄ id quod debilius faciliusq;
utreq; tamen forme seruande sunt ob ea-
quae facilius in opere adducuntur.

Qualium est equinoctialis quinq; talium est
per merocem. 4 $\frac{1}{2}$ $\frac{1}{2}$. unde rationem
habet ad ipsum q̄. 80. ad 29.

Qualium est equinoctialis quinq; talium
est per lycnem. 4 $\frac{1}{2}$ $\frac{1}{2}$. unde rationem
habet ad ipsum q̄. 60. ad 55. hoc est q̄.
12. ad. 11.

Qualium est equinoctialis quinq; talium est
per rhodum. 4. unde rationem habet
ad ipsum Epitarti

Qualium est equinoctialis quinq; talium
est per thilem. 2 $\frac{1}{4}$. unde rationem ha-
bet ad ipsum q̄. 20. ad. 9.

CLAVDII PTOLOMEI LIBER PRIMVS EX-
PLICIT.

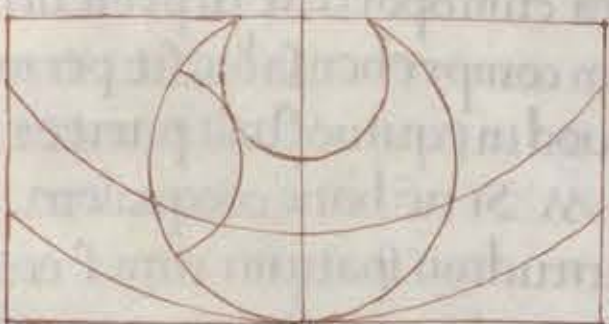

CLAVDII PTOLOMEI COSMOGRAPHIAE
SECUNDVS HAEC HABET.

Eiusdem tractatus expositionem plage magis
orientalis Europe iuxta has prouincias seu sarrac-
enias. Iberiam insulam britannicam. Aluon
insulam britannicam. hispaniam beticam hispa-
niam lusitaniam hispaniam tarraconensem. Cel-
togalatiam aquitaniam. Celtogalatiam lugdunē-
sem. Celtogalatiam belgicam. Celtogalatiam nar-
bonensem. Germaniam magnam. Retiam et
uandeliciam. Noricum. Pannoniam superiorē.
Pannoniam inferiorē. Illyricos. Liburniam atq;
dalmatiam.

Prouincie. xvi. tabule quinq; Terminum descri-
ptiones. Promontoria. Insule. Fluuium positio-
nes. Marittime descriptiones. Pelagorum nomi-
na. Montes. Flumina. Paludes uel lacus. Proui-
nciarum nomina. Regiones. Gentes. Inscriptiones.
Epigrammata. Insignes ciuitates. Secundarie
ciuitates. Tertie ciuitates.

PROLOGVS.



VAE AD VNIVERSA-
lem cosmographie descrip-
tionem requiruntur et que
ipsius emendatio iuxta no-
titiā certioris historie fu-
erit circa cognitum nobis
orbem hoc est circa nostram habitabilem: quae ue-
duntionum proportio locorum haberi debeat
quae ue forma ut q̄ maxime possibile sit simili-
tudo seruetur: quisue in describendo modus sit
adsumendus nunc usq; prenotatum sit. Deince-
ps uō incipiendum est particularius haec tracta-
re id proponentes quod descriptiones locorum
longitudinis simul et latitudinis quae magis ex-
plorata fuerint estimande sunt. q̄ maxime ue-
ritati q̄ maxime inuiri obcontiniam et cōmu-
niter serme certam traductionum notitiā.
Quae autem loca minus peregrata fuerunt pro-
pter raram incertamq; eorum cognitionem nō
ita emendate scribi putandum est: sed iuxta ui-
cinitatem propinquorem eorum situum ac fi-
gurarum quae diligentius tradite sunt. hoc
quippe ita decreuimus ut complementum de-
scriptionis totius nostre habitabilis nulla modū
imperfectum habeant. Quare graduum posi-

nonf.

tiones in exterioribus adnotauimus spatii iuxta tabularum formam consuetam priori tamen in serie longitudinis gradus preferentes gradibus latitudinum ut si quae emendationes inciderit ex historiarum certior notitia falsis in spatii ipsi addenda subiungere. praeterca in cognitione tractanda facilius semper curam habuimus hoc est ut ad dexteram procedamus manum traducendo ab his quae iam perfecta fuerint ad ea quae nondum formata sunt. Id autem fieri poterit si magis septentrionalia describentur prius quam ea quae ad austrum magis tendunt et magis occidentalia quam ea quae magis ad solis uergunt ortum Nam ad oculos describentis seu rem hanc tractantis in excelsiori loco septentrionalia sita sunt et ad dexteram orientalia ut spera per iter et in tabula. Unde europam quae ue in ea sunt prius describemus eam et nos ab africa diuidentes fretro herculeo ab asia uo post mariaque interiacent paludemque meotim fluuio tanay atque meridiano qui ab hoc ad cognitam terram extenditur. Deinde africam disponemus ipsam et ab asia separantes post maria quae excipiuntur apraso promontorio ethiopum usque ad sinum arabicum histhimo qui a ciuitate heroium quae interiori sinu sita est ad nostrum mare se ingerens egyptum ab arabia uideaque determinat ut egyptum non seindamus fines africae in nilo ponentes praeterca praestat quia cum facultas se offert continentem pelago quam flumina ipsa partiri. Ultimo asiam describemus quae ue in ea sunt ad idem intenti propositum iuxta quamque partem harum trium maximarum quod ad unum uersum orbem habuimus hoc est ut altius repetamus ut primo plagam repetamus magis septentrionalem atque occidentalem et proxima sibi maria insulasque cum quae in specie qualibet digniora feruntur describamus. Secabimus autem et has partes circumscriptioe satrapiarum aut prouinciarum eas tractantes ut ante polliciti sumus ad noticiam tantum locorum adnotandorum ceteris quam multis omnino dimissis eorum quae ab historicis tradita sunt de nationum ritu moribusque. ni forte qui quamque huiusmodi recitationem quandam per breuem expotulet. Hic utique modus nolenti cuiuslibet dabit facultatem in diuersis tabulis particulariter describendi prouincias unam pluresue ut inter se proportio tabularum cum equa

dimensione figurisque seruetur iuxta formam serieque iam adnotatam. Nullo etiam in magno differat si pro parallelis utamur lineis meridianis sique rectis utamur pro parallelis dum modo distantiam graduum meridionalium proportionem equam habeat ad distantiam parallelorum quam habet maximus circulus qui ad parallelum huius tabule fiet medius. His ergo prius notatis particularis expositio hinc incipienda est.

EVROPAE.

IBERNIAE BRITANNICAE INSVLAE SITVS.

Septentrionalis lateris descriptio quod ab hyperboreo oceano alluitur.

Boreum promontorium	11	61
Venicenum promontorium	12	61 1/2
Vedic fluiui hostia	13	61 1/6
Rauogdum promon.	16 1/2	61 1/6

Occidentale latus incolunt uenmeni deinde orientale robodii

Descriptio autem lateris occidentalis quod ab occidentali oceano alluitur post boreum promontorium quod est.

Rauui fluiui hostia	11 1/2	60 1/2
Magnata ciuitas	11 1/4	61
Libni fl' hostia	11	60
Ausobe fl' hostia	10	59 1/2
Sini fl' hostia	9 1/2	59 1/2
Duris fl' hostia	9 1/2	58 1/2
Serui fl' hostia	8	58
Notium promon.	7 1/2	57 1/2

Post uenmenos idem habitant latus herpeditani sub quibus magnate deinde autini post quos gangani sub quibus utelabri.

Meridionalis deinde lateris sequitur descriptio quod ueruius fundit oceanus post notium promontorium.

Daurone fl' hostia	13	58
Burgi fl' hostia	12 1/2	57 1/2 1/3
Hieron uel sacrum promontorium	14	57 1/2 1/3

Habitant idem latus post utelabres hiberni supra quos usche et qui magis orientales sunt brigantes.

Orientalis descriptio lateris quod hibernicus oceanus alluit post sacrum promontorium quod est 14.

Modnum fl' hostia	13 1/2	58 2/3
Manapia	13 1/2 1/2	58 2/3

Oboce fl. hostia	13 $\frac{1}{2}$.	59.
Eblana	14.	59.
Dublunde fl. hostia	14 $\frac{2}{3}$.	58 $\frac{2}{3}$.
Isamum promontorium	15.	60.
Iunderis fl. hostia	15.	60 $\frac{1}{4}$.
Logie fl. hostia	15 $\frac{1}{2}$.	60 $\frac{2}{3}$.
Post robogdum est promontorium		
Idem habitant latus post robogodios darani sub quibus		
ussunt deinde darani post cauci sub quibus manapu		
post cariondi supra brigantes.		
Ciuitates mediterraneae		

Regia	13.	60 $\frac{1}{2}$.
Reba	12.	59 $\frac{1}{4}$.
Laberof.	13.	59 $\frac{1}{4}$.
Macolicum	11 $\frac{1}{2}$.	58 $\frac{2}{3}$.
Regia altera	11.	59 $\frac{1}{2}$.
Dunum	12 $\frac{1}{2}$.	58 $\frac{1}{2}$ $\frac{1}{4}$.
Iernus	11.	58 $\frac{1}{6}$.

Ibernie superiacent insule quinq; ebude nomine quarum accidentalior est
 Ebuda. 15. 62.
 Deinde quae ad ortum magis tendunt.
 Ebuda 15 $\frac{2}{3}$. 62.
 Engaricenna. 17. 62.
 Post maleof. 17 $\frac{1}{2}$. 62 $\frac{1}{2}$.
 Post epidum 18 $\frac{1}{2}$. 62.

Iuxta orientalem plagam hiberne insule sunt he
 Monarina. 17 $\frac{2}{3}$. 61 $\frac{1}{2}$.
 Mona. 15. 57 $\frac{2}{3}$.
 Adros quae deserta est 15. 59 $\frac{1}{3}$.
 Lunnos quae deserta est 15. 59.

Aluoniis insule britannice situs

Queptentionalis descriptio lateris quod duce calidoniis nomine oceanus alluit.

Houantum chersonesus et		
Houantum promontorium	21.	61 $\frac{2}{3}$.
Rerigonius sinus	20 $\frac{1}{2}$.	60 $\frac{1}{2}$ $\frac{1}{3}$.
Vindogara sinus	21 $\frac{1}{2}$.	60 $\frac{1}{2}$.
Clotus estus	22 $\frac{1}{4}$.	59 $\frac{1}{3}$.
Lemannonius sinus	24.	60.
Epidum promontorium	23.	60 $\frac{2}{3}$.
Longi fl. hostia	24 $\frac{1}{2}$.	60 $\frac{2}{3}$.
Itis fl. hostia	27.	60 $\frac{2}{3}$.
Volas sinus	29.	60 $\frac{1}{2}$.
Hauari fl. hostia	30.	60 $\frac{1}{2}$.
Taruedume et		
Orcas promontorium	31 $\frac{1}{3}$.	60 $\frac{1}{4}$.

Occidentalis lateris descriptio quod hibernicus ac uergiuus alluit oceanus post nouantum promontorium quod est

Einest estus	19.	60 $\frac{1}{2}$.
Dei fl. hostia	18.	60.
Hou fl. hostia	18 $\frac{1}{2}$.	59 $\frac{1}{2}$.
Itucas estus	18 $\frac{1}{2}$.	58 $\frac{1}{2}$ $\frac{1}{4}$.
Moriacamberis estus	17 $\frac{1}{2}$.	58 $\frac{1}{3}$.
Setantiorum portus	17 $\frac{1}{2}$.	57 $\frac{1}{2}$ $\frac{1}{4}$.
Belisamais estus	17 $\frac{1}{2}$.	57 $\frac{1}{2}$.
Seteiaus estus	17.	57.
Ianganorum promontorium	15 $\frac{1}{2}$.	56 $\frac{1}{2}$.
Isobis fl. hostia	15 $\frac{2}{3}$.	56 $\frac{1}{3}$.
Tucce fl. hostia	15 $\frac{2}{3}$.	55 $\frac{1}{2}$ $\frac{1}{3}$.
Tuerobis fl. hostia	15 $\frac{1}{2}$.	55 $\frac{1}{6}$.
Oetapotarum promontorium	14 $\frac{1}{2}$.	54 $\frac{1}{2}$.
Toebu fl. hostia	15 $\frac{1}{2}$.	54 $\frac{1}{2}$.
Ratostabu fl. hostia	16 $\frac{1}{2}$.	54 $\frac{1}{2}$.
Sabrianus estus	17 $\frac{1}{2}$.	54 $\frac{1}{2}$.
Vzellais estus	16.	53 $\frac{1}{2}$.
herculis promontorium	14.	52 $\frac{1}{2}$ $\frac{1}{4}$.
Altuueccum promontorium quod et dicitur		
Bolerum	11 $\frac{1}{2}$.	52 $\frac{1}{2}$.
Dammonium quod et dicitur		
Oerum promontorium	12.	51 $\frac{1}{2}$.

Meridionalis deinde lateris descriptio quod britannicus oceanus alluit post oerum promontorium

Cennionis fl. hostia	14.	51 $\frac{1}{2}$ $\frac{1}{4}$.
Tamari fl. hostia	15 $\frac{1}{2}$.	52 $\frac{1}{6}$.
Iice fl. hostia	17 $\frac{2}{3}$.	52 $\frac{1}{3}$.
Alauni fl. hostia	17 $\frac{1}{2}$.	52 $\frac{1}{2}$.
Magnus portus	19.	53.
Transantoni fl. hostia	23.	53.
Houus portus	21.	53 $\frac{1}{2}$.
Hucantum promon.	22.	54.

Occidentalis deinde ac australis plage latera quae germanico alluuntur oceano describuntur post tarueolumen et ocarda promontorium quod iam dictum est.

Veruum promon.	30 $\frac{1}{2}$ $\frac{1}{3}$.	59 $\frac{2}{3}$.
Viruedrum promon.	30 $\frac{1}{3}$.	59 $\frac{2}{3}$.
Ile fl. hostia	30.	59 $\frac{2}{3}$.
Ripa alta	29.	59 $\frac{2}{3}$.
Loxe fl. hostia	28 $\frac{1}{2}$.	59 $\frac{1}{3}$.
Varaus estus	27.	59 $\frac{2}{3}$.
Tuesis estus	27.	59.

Celuf fl' hostia	27 $\frac{1}{2}$	58 $\frac{1}{4}$
Taicalorum promon	27 $\frac{1}{2}$	58 $\frac{1}{2}$
Luce fl' hostia	26.	58 $\frac{1}{2}$
Tauais estuf	25.	58 $\frac{1}{2}$
Tine fl' hostia	24.	58 $\frac{1}{2}$
Bogderias estuf	22 $\frac{1}{2}$	59.
Alabm fl' hostia	21 $\frac{1}{2}$	58 $\frac{1}{2}$
Vodre fl' hostia	20 $\frac{1}{2}$	58 $\frac{1}{2}$
Dunul sinus	20 $\frac{1}{2}$	57 $\frac{1}{2}$

Gravantucorum prtiosus sinus	21.	57.
Ocelum promontorum	21 $\frac{1}{4}$	56 $\frac{2}{3}$
Abi fl' hostia	21.	56 $\frac{1}{2}$
Megarif estuf	20 $\frac{1}{2}$	55 $\frac{2}{3}$
Garienu fl' hostia	20 $\frac{1}{2}$	55 $\frac{2}{3}$
Sidumanis fl' hostia	20 $\frac{1}{2}$	55.
tamisais estuf	20 $\frac{1}{2}$	54 $\frac{1}{2}$
Post hanc naucanti promon.	22.	54.

Iuxta septentriona m uo latus sub chersoneso
 eodem nomine appellati nouantes habitant apd
 quos hae sunt ciuitates

Luocopia	19 $\frac{1}{2}$	63.
Rerigonum	20.	60 $\frac{2}{3}$
Sub his elgoe apud quos ciuitates hae sunt		
Carbantorium	19.	59 $\frac{1}{2}$
Vzellum	18 $\frac{1}{2}$	59 $\frac{1}{2}$
Corda	20.	59 $\frac{1}{2}$
Trunontium	19.	59.

Versus solis ortum magis septentrionales dara
 noni sunt quorum ciuitates he

Colanica	20 $\frac{1}{2}$	59.
vandogara	21 $\frac{2}{3}$	60.
Coria	21 $\frac{3}{4}$	59 $\frac{1}{2}$
Alabna	22 $\frac{1}{4}$	59 $\frac{1}{2}$
Lindum.	23.	59 $\frac{1}{2}$
Victoria	23 $\frac{1}{3}$	59.

Gadum uo magis septentrionales
 Otalini deinde qu magis australes sunt quoru
 ciuitates

Coria	20 $\frac{1}{2}$	59.
Alabna	23.	58 $\frac{2}{3}$
Bremerum	21.	58 $\frac{1}{4}$

Post dāmonuos uo sus solis ortum magis septē
 trionales ad ortum uergentes ab Epidio promon
 torio Epidu sunt deinde Creones post carna
 nes deinde cerui et orientales ultimi cur nauii
 Alamāno mo sinu ut estum uararis sunt cale
 donu supra quos calāna silua magis deinde
 orientales sunt canter post quos lugi conumeru

cornauis supra lugos merte sunt sub caledoniu uagi
 omagi apud quos hae sunt ciuitates

Bannatia	24.	59 $\frac{1}{2}$
Tarma	25.	59 $\frac{1}{3}$
Alatoe castra	27 $\frac{1}{4}$	59 $\frac{1}{2}$
Tuesif	26 $\frac{1}{4}$	59 $\frac{1}{6}$

Sub his qui magis australes sunt habitant uenmi
 conies quorum ciuitas

Ortea	24.	58 $\frac{1}{4}$
-------	-----	------------------

Deinde qui magis orientales sunt auzali qre ciuitas

Deuana	26 $\frac{1}{4}$	59.
--------	------------------	-----

Inde sub elogouis et otalinis qui ad utraq maria
 pertinent brigantes sunt quorum ciuitates

Epiacum	18 $\frac{1}{2}$	58 $\frac{1}{2}$
---------	------------------	------------------

Vinnouum.	17 $\frac{1}{2}$	58.
-----------	------------------	-----

Tutaraetonum.	20.	58.
---------------	-----	-----

Calagum.	19.	57 $\frac{1}{2}$
----------	-----	------------------

Ifurum.	20.	57 $\frac{2}{3}$
---------	-----	------------------

Rigodunium	18.	57 $\frac{1}{2}$
------------	-----	------------------

Olicano	19.	57 $\frac{1}{2}$
---------	-----	------------------

Eboracum legio uetrix.	20.	57 $\frac{1}{2}$
------------------------	-----	------------------

Camulodunum.	18 $\frac{1}{4}$	57.
--------------	------------------	-----

Apud hos penes sinum portuosum parisi et ciuitas

Patuaria.	20 $\frac{2}{3}$	56 $\frac{2}{3}$
-----------	------------------	------------------

Sub his et brigantibus habitant magis ad occa
 sum tendentes ordines quorum ciuitates.

Medionalum.	16 $\frac{1}{4}$	56 $\frac{2}{3}$
-------------	------------------	------------------

Brannogrum.	16 $\frac{1}{4}$	56 $\frac{1}{4}$
-------------	------------------	------------------

His orientiores sunt cornauu quoru ciuitates

Duaet		
-------	--	--

Legio uetrix	17 $\frac{1}{2}$	56 $\frac{1}{4}$
--------------	------------------	------------------

Viroconum	16 $\frac{1}{4}$	55 $\frac{1}{6}$
-----------	------------------	------------------

Post quos ermitani quoru ciuitates he sunt.

Rindum	18 $\frac{1}{2}$	55 $\frac{1}{6}$
--------	------------------	------------------

Rate	18.	55 $\frac{1}{2}$
------	-----	------------------

Post hos elatyeucani quorum ciuitates

Saline	20 $\frac{1}{4}$	55 $\frac{1}{3}$
--------	------------------	------------------

Vrolanum	19 $\frac{1}{3}$	55 $\frac{1}{2}$
----------	------------------	------------------

Post hos simeni quorum ciuitas

Venta	20 $\frac{1}{2}$	55 $\frac{1}{2}$
-------	------------------	------------------

Et magis orientales penes tamisaris estum trinoā
 tes sunt quorum ciuitas

Camudolanum.	21 $\frac{1}{4}$	55.
--------------	------------------	-----

Iterum sub dictis populis magis orientales sunt
 elmirite quorum ciuitates he

Leuentinum.	15 $\frac{1}{4}$	55 $\frac{1}{6}$
-------------	------------------	------------------

Maridunum.	15 $\frac{1}{2}$	51 $\frac{2}{3}$
------------	------------------	------------------

His magis orientales sylyres sunt quorum ciuitas
 Bulleum. 16 $\frac{1}{2}$ $\frac{1}{4}$. 57
 Post lobum et ciuitas
 Cornunum. 18. 57 $\frac{1}{4}$
 Post arebati et ciuitas
 Caleua. 19. 57 $\frac{1}{4}$
 Post quos maxime orientales cantii quorum ciuitas
 Loudinum. 20. 57.
 Daruernum. 21. 57 $\frac{2}{3}$.
 Rutupie. 21 $\frac{1}{2}$ $\frac{1}{4}$. 57.
 Rursus a trebazis et cantii subiacent ragni et ci
 Niomagus. 19 $\frac{1}{2}$ $\frac{1}{4}$. 56 $\frac{1}{6}$.
 Lobum subiacent belge quorum ciuitates
 Isoalis. 16. 57 $\frac{2}{3}$.
 Aque calide. 17 $\frac{1}{2}$. 57 $\frac{1}{3}$.
 Venta. 18 $\frac{1}{3}$. 57.
 Deinde uersus occasum et austrum duodecim sunt
 sunt in quibus ciuitas
 Dunum. 19. 52 $\frac{2}{3}$.
 Post quos maxime occidentales dannoni quorum
 ciuitates
 Voliba. 14 $\frac{1}{2}$ $\frac{1}{4}$. 52.
 Vzella. 15. 52 $\frac{1}{2}$ $\frac{1}{4}$.
 Tomare. 15 $\frac{1}{2}$. 52 $\frac{1}{2}$ $\frac{1}{4}$.
In insule adiacent aluoni iuxta orcada promotorum
 Scitis insula. 32 $\frac{2}{3}$. 60 $\frac{1}{2}$ $\frac{1}{4}$.
 Dumna insula. 30. 61 $\frac{1}{3}$.
 Supra quam orcade insule sunt numero triginta
 quorum medium gradus het. 30. 61 $\frac{2}{3}$.
has supra thile est cuius insule pars quae maxime
 ad occasum tendit gradus habet. 29. 63.
 Quae maxime ad ortum. 31 $\frac{2}{3}$. 63.
 Quae maxime ad arctos. 33. 63 $\frac{1}{4}$.
 Quae maxime ad austrum. 33. 62 $\frac{2}{3}$.
 Medium insule. 33. 63.
 iuxta trinoantaf insule he
 Toliatif insula. 23. 57 $\frac{1}{3}$.
 Conuenos insula. 24. 57 $\frac{1}{2}$.
 Sub magno portu insula est
 Vectif cuius medium gradus het. 19 $\frac{1}{3}$. 52 $\frac{1}{3}$.
In insulis britannie non sunt montes neque paludes
 neque fluuio rum fontes.

HISPANIE SITVS.

Hispanie quae apud grecos hiberia dicitur
 tres regiones sunt **Betica Lusitania ac tar**
raconensis.
Betica latus quae uersus occasum atque septentrio
 nem terminantur a lusitania et pro parte a tarra
 conensi sic se habet.
 Turditanorum
 Os orientalius ane fl. 37 $\frac{1}{2}$.
 Flexio fluuii ad ortum. 39.
 Pars fluuii iuxta finem lusitaniae. 9. 39.
 Hinc descripta linea iuxta tarraconenses hispanie
 uersus belearicum pelagus finem habet. 12. 37 $\frac{1}{4}$.
 Fontes ane fl. 40.
Australe latus betice fines habet in exteriori pe
 lago oceanum et herculeum fretum in interiori
 nostro mari hibericum pelagus describitur aut
 post ane fluuii hostia in exteriori mari sic.
 Turdicanorum.
 Onobalistoria. 37 $\frac{1}{3}$.
 Betis fluuii os orientalius. 37.
 Fontes fl. 38 $\frac{1}{2}$.
 Astracane estus. 36 $\frac{1}{2}$ $\frac{1}{4}$.
 Turdulorum
 Mensthei portus. 36 $\frac{1}{3}$.
 Promontorium a quo fretum ibi
 lunonis templum. 36 $\frac{1}{2}$.
 Belon ciuitas. 36 $\frac{1}{2}$.
 Belonis fl hostia. 36 $\frac{1}{2}$.
 Bastulorum qui dicuntur ueni
 mensralia. 36 $\frac{1}{2}$.
 Transducta. 36 $\frac{1}{2}$.
 Barbesola ciuitas. 36 $\frac{1}{2}$.
 certaia. 36 $\frac{1}{2}$.
 calpe mons et columna in
 exteriori mari. 36 $\frac{1}{4}$.
 In hiberico mari
 Beside fl hostia. 36 $\frac{2}{3}$.
 Suelum. 36 $\frac{2}{3}$ $\frac{1}{2}$.
 Sadube fl hostia. 37.
 Malaca. 37 $\frac{1}{2}$.
 Marioba. 37 $\frac{1}{2}$.
 Sex. 37 $\frac{2}{3}$ $\frac{1}{4}$.
 Selambina. 37 $\frac{1}{4}$.
 Exoche. 37 $\frac{1}{2}$.
 Abdara. 37 $\frac{1}{2}$.
 Portus magnus. 37 $\frac{1}{2}$.
 Charidemum promontorium. 36 $\frac{1}{2}$ $\frac{1}{2}$.

Reliqua pars prouincie uersus hyemalem solis ortu penes balearicum pelagus fines habet: lineam que a dicto catcedemi promontorio extenditur usq; sine in quo

Balaria ciuitas $11 \frac{1}{2} \frac{1}{4}$ 37 $\frac{1}{2}$
Oram uo litoris a mentalia ciuitate usq; bariam urbem Bastuli tenent supra quos mediterranea uersus tarraconensem incolunt turduli quorum ciuitates

Setida	9 $\frac{1}{6}$	38 $\frac{1}{2} \frac{1}{2}$
Ilurgis	9 $\frac{1}{2}$	38 $\frac{2}{3}$
Vogia	9	38 $\frac{1}{2}$
Calpurniana	9 $\frac{1}{2} \frac{1}{4}$	38 $\frac{1}{2}$
Cecila	9 $\frac{1}{4}$	38 $\frac{1}{2}$
Bimiana	10	38 $\frac{1}{4}$
Corduba	9 $\frac{1}{2}$	38 $\frac{1}{2}$
Iulia	8 $\frac{1}{2} \frac{1}{4}$	38
Obulcum	10 $\frac{1}{6}$	38
Archilalis	8 $\frac{1}{2} \frac{1}{4}$	37 $\frac{1}{2} \frac{1}{4}$
Detunda	8 $\frac{2}{3}$	37 $\frac{2}{3}$
Murgis	8 $\frac{1}{4}$	37 $\frac{1}{2}$
Salduba	8 $\frac{1}{2} \frac{1}{4}$	37 $\frac{1}{2}$
Tucci	8	36 $\frac{1}{6}$
Salar	7 $\frac{1}{2}$	37
Barlar	7	36 $\frac{2}{3}$
heboras	6 $\frac{1}{2} \frac{1}{4}$	36 $\frac{1}{2}$
Onoba	6 $\frac{1}{2}$	36 $\frac{1}{2}$
Illipula magna	9 $\frac{1}{2}$	38
Selia	9 $\frac{1}{2}$	37 $\frac{1}{2} \frac{1}{4}$
Vesef	9 $\frac{1}{2}$	37 $\frac{1}{2}$
Eseua	9 $\frac{1}{2} \frac{1}{3}$	37 $\frac{1}{2}$
Artigis	9 $\frac{2}{3}$	37 $\frac{1}{2}$
Calicula	10 $\frac{1}{6}$	37 $\frac{1}{2} \frac{1}{4}$
Lacibis	10 $\frac{1}{4}$	37 $\frac{1}{2}$
Sacibis	10 $\frac{1}{2} \frac{1}{3}$	37 $\frac{1}{2}$
Lacippo	10 $\frac{1}{4}$	37 $\frac{1}{2}$
Ilbiris	11 $\frac{1}{2}$	37 $\frac{1}{2}$

Inter ea et iuxta lusitaniam tenent turditani quorum ciuitates

Canaca	4 $\frac{2}{3}$	38
Seria	4 $\frac{2}{3}$	37 $\frac{1}{2} \frac{1}{4}$
Osca	5	37 $\frac{1}{4}$
Ceriana	5 $\frac{1}{6}$	38 $\frac{1}{4}$
Vrum	5 $\frac{2}{3}$	38 $\frac{1}{3}$
Illipula	6	38
Setida	5 $\frac{1}{2}$	37 $\frac{1}{2} \frac{1}{4}$
Pruci	5 $\frac{1}{6}$	37 $\frac{1}{2}$

Sala	5 $\frac{2}{3}$	37 $\frac{1}{2}$
Nabussa	5 $\frac{2}{3}$	37 $\frac{1}{2}$
Vtia	5 $\frac{1}{2}$	37 $\frac{1}{6}$
Alta	6	37
Corticara	6 $\frac{1}{2}$	38 $\frac{1}{2}$
Lelia	6 $\frac{1}{2}$	38 $\frac{1}{2}$
Italica	7	38
Maxilia	6 $\frac{1}{2}$	37 $\frac{1}{2} \frac{1}{3}$
Caristha	6 $\frac{1}{2}$	37 $\frac{1}{2}$
Calduba	6 $\frac{1}{2}$	37 $\frac{1}{4}$
Pefula	7	37 $\frac{1}{3}$
Saguntra	6 $\frac{1}{3}$	37 $\frac{1}{2}$
Asindrum	6 $\frac{1}{2}$	36 $\frac{1}{2} \frac{1}{3}$
Contributa	7 $\frac{2}{3}$	38 $\frac{1}{2} \frac{1}{3} \frac{1}{2}$
Regina	7 $\frac{1}{6}$	38 $\frac{1}{2} \frac{1}{2} \frac{1}{2}$
Cursus	8	38 $\frac{2}{3}$
Mirobrica	7	38 $\frac{1}{3} \frac{1}{2}$
Spoletinum	7 $\frac{1}{2}$	38 $\frac{1}{2}$
Illipa magna	7 $\frac{2}{3}$	38 $\frac{1}{6}$
Ispalis	7 $\frac{1}{4}$	37 $\frac{1}{2} \frac{1}{2}$
obucala	8	37 $\frac{1}{2} \frac{1}{3}$
calicula	7 $\frac{2}{3}$	37 $\frac{1}{2}$
Oleastrum	7 $\frac{1}{6}$	37 $\frac{1}{2}$
Vabona	7 $\frac{1}{2}$	37 $\frac{1}{2}$
Besippo	7 $\frac{1}{4}$	37 $\frac{1}{2}$
Furnacis	8 $\frac{1}{2}$	38 $\frac{1}{2} \frac{1}{3}$
Arsa	8 $\frac{2}{3}$	38 $\frac{1}{2} \frac{1}{3} \frac{1}{2}$
Asula	8 $\frac{1}{2} \frac{1}{2}$	38 $\frac{1}{2}$
Astisil hodie Ezija	8 $\frac{1}{4}$	38 $\frac{1}{2}$
Carmonia	8 $\frac{1}{6}$	38
cheticorum		
Arucci	5 $\frac{1}{2} \frac{1}{3}$	38 $\frac{1}{2} \frac{1}{3}$
Arunda	6 $\frac{1}{2}$	38 $\frac{1}{2} \frac{1}{3}$
Agurgia	6	38 $\frac{2}{3}$
Acinippo	6 $\frac{1}{2}$	38 $\frac{1}{3} \frac{1}{2}$
Ulma	6 $\frac{1}{4}$	38 $\frac{1}{3} \frac{1}{2}$

Montes in betica nominantur
Temaranus cuius medium 6 37 $\frac{2}{3}$
Illipa cuius medium 7 $\frac{1}{3}$ 37 $\frac{1}{2}$
Adiacet betice insula in exteriori mari in qua ciuitates
Egadiras 5 $\frac{1}{6}$ 36 $\frac{1}{2} \frac{1}{6}$

LVSITANIE SITVS



Lusitaniae hispanae australe latus quod idem cum septentrionali latere betice

dictum est: latus uo septentrionale lusitane
 coniungitur cum tarraconensi hispana iuxta
 occidentalem plagam dorie fluiui cuius ho
 stia ad exteriuf erumpunt mare gradusque
 habent: $5\frac{1}{3}$ $41\frac{1}{2}$ $\frac{1}{2}$. pars uo lusitane que
 finem habet in ipso fluiuo gradus tenet
 $9\frac{1}{3}$ $41\frac{1}{2}$ $\frac{1}{2}$. fontes autem fluiui: $11\frac{2}{3}$ $41\frac{1}{2}$ $\frac{1}{2}$.
 Orientale eius latus et ipsum coniungitur
 cum tarraconensi. iungit fines uo in ana flu
 uio atq; doria latus eius. Occidentale quod
 alluit oceanum sic se habet post ane fluiui
 hostia.

Balsa	$3\frac{2}{3}$	$37\frac{1}{2}$ $\frac{1}{4}$
Ossonoba	3.	$37\frac{1}{2}$ $\frac{1}{3}$ $\frac{1}{2}$
Sacrum promontorium	$2\frac{1}{2}$	$38\frac{1}{4}$
Calopodis fl' hostia	5.	39.
Salacia	$5\frac{1}{2}$	$39\frac{1}{3}$ $\frac{1}{2}$
Cetobrix	$4\frac{2}{3}$ $\frac{1}{2}$	$39\frac{1}{2}$ $\frac{1}{3}$
Barbacum promon	$4\frac{1}{2}$ $\frac{1}{3}$	40.
Oliosoporum	$5\frac{1}{6}$	$40\frac{1}{4}$
Tagi fl' hostia	$5\frac{1}{2}$ $\frac{1}{6}$	$40\frac{1}{2}$
Pars ipsius ad tarraconensem	9.	$40\frac{1}{2}$
Fontes fluiui	$11\frac{2}{3}$	$40\frac{1}{2}$ $\frac{1}{4}$
Lune montis promon.	5.	$40\frac{2}{3}$
Monde fl' hostia	$5\frac{1}{6}$	$40\frac{1}{2}$ $\frac{1}{3}$
Vaci fl' hostia	$5\frac{1}{2}$	$41\frac{1}{3}$
Post que		
Dorie fl' hostia	$5\frac{1}{3}$	$41\frac{1}{2}$ $\frac{1}{3}$
Quae circa sacrum promontorium sunt habitant praefati turdiani quorum ciuitates in lusitania mediterrance he		
Paxuila	$5\frac{1}{3}$	39.
Iulia myrtilis	$5\frac{1}{4}$	$38\frac{1}{2}$ $\frac{1}{4}$
Interiora habitant celtici quorum ciuitates in lusitania he.	$5\frac{1}{2}$ $\frac{1}{4}$	$40\frac{1}{4}$
Laccobrica		
Cepiana	$5\frac{1}{3}$	40.
Bretoleum	6.	40.
Mirobrica	$5\frac{1}{3}$	$39\frac{1}{2}$ $\frac{1}{4}$
Archobrica	$5\frac{2}{3}$	$39\frac{1}{2}$ $\frac{1}{2}$
Merebrica	$6\frac{1}{6}$	$39\frac{2}{3}$
Catralaucos	$5\frac{2}{3}$	$39\frac{1}{3}$
Turres albe	$6\frac{1}{6}$	$39\frac{1}{3}$
Aranolis	$6\frac{1}{2}$	$39\frac{1}{2}$
Supra hos tenent lusitani quorum ciuitates me diterrance he.		
Lauara	$5\frac{1}{2}$ $\frac{1}{3}$	$41\frac{1}{2}$ $\frac{1}{4}$
Aritum	$5\frac{2}{3}$	$41\frac{1}{2}$

Selum	6.	$41\frac{1}{3}$
Elbocoris	$7\frac{1}{2}$	$40\frac{1}{2}$ $\frac{1}{3}$
Araduca	$6\frac{2}{3}$	$40\frac{1}{2}$
Veruum	$7\frac{1}{4}$	$41\frac{1}{2}$
Velladis	$6\frac{2}{3}$	$41\frac{1}{2}$
Eminuum	$7\frac{1}{3}$	41.
Cretina	$5\frac{1}{2}$	$40\frac{1}{2}$ $\frac{1}{3}$
Arabuga	$5\frac{2}{3}$	$40\frac{1}{2}$ $\frac{1}{3}$
Scalabis colonia	6.	$40\frac{2}{3}$
Tacubus	$6\frac{1}{3}$	$40\frac{1}{2}$ $\frac{1}{4}$
Concordia	$6\frac{2}{3}$	$40\frac{1}{2}$
Talibriga	$7\frac{1}{6}$	$40\frac{1}{2}$ $\frac{1}{4}$
Rusticana	$7\frac{2}{3}$	$40\frac{1}{2}$
Menderuleia	$6\frac{1}{2}$ $\frac{1}{3}$	$40\frac{1}{4}$
Caurium	$6\frac{2}{3}$	40.
Turmogum	8.	$40\frac{1}{4}$
Burdua	$7\frac{1}{3}$	40.
Colanrum	$7\frac{1}{2}$ $\frac{1}{3}$	$39\frac{1}{2}$ $\frac{1}{4}$
Salecus	$7\frac{2}{3}$	$39\frac{1}{2}$
Animeca	7.	$39\frac{1}{3}$
Ebura	7.	$39\frac{1}{2}$
Norba cesarca	$7\frac{1}{2}$ $\frac{1}{2}$	$39\frac{2}{3}$ $\frac{1}{2}$
Licinniana	$7\frac{1}{2}$	$39\frac{2}{3}$
Angusta emerita	8.	$39\frac{1}{2}$
Euandria	$7\frac{1}{3}$	$39\frac{1}{4}$
Geria	$7\frac{2}{3}$	$39\frac{1}{2}$
Cecilia gemillina	$8\frac{1}{2}$	$39\frac{1}{2}$
Maxime orientales sunt uegones quoru ciuitates he.		
Latia oppidana	$8\frac{1}{2}$	$40\frac{2}{3}$
Cotagobriga	8.	$41\frac{1}{2}$
Salmatica	$8\frac{1}{2}$ $\frac{1}{3}$	$41\frac{1}{2}$ $\frac{1}{3}$
Augustobriga	8.	$41\frac{1}{4}$
Ocelum	$8\frac{1}{2}$ $\frac{1}{3}$	$40\frac{1}{2}$ $\frac{1}{4}$
Capara	$8\frac{1}{6}$	41.
Mabdiana	$8\frac{2}{3}$	41.
laconimurgi	$8\frac{1}{3}$	$40\frac{1}{2}$ $\frac{1}{4}$
Deobriga	$8\frac{2}{3}$	$40\frac{2}{3}$
Obila	$8\frac{1}{2}$ $\frac{1}{3}$	$40\frac{1}{2}$ $\frac{1}{2}$
Lama	$8\frac{1}{2}$	$40\frac{1}{2}$
Adiacet lusitane insula		
Londobries	3.	41.
Lusitania montes non habet		

TARRACOMENSIS SITVS



Occidentale latus quod occiduis alluit
 oceanus sic se habet post dorie fl' hostia

Callaicorum breccarorum		
Auii fl' hostia	5 1/2.	42 1/4.
Auarum promontoriū	5 1/2.	42 1/2.
Hibil fl' hostia	5 2/3.	42 1/4.
Linnus fl' hostia	5 1/2.	43 1/4.
Minii fl' hostia	5 1/3.	43 2/3.
fontes fl' hostia	11 1/2.	44 1/4.
Callaicorum lucensium		
Orubidom promontorium.	5 1/2.	44 1/4.
Ve fl' hostia	5 1/3.	44 1/2.
Artabrorum		
Tamare fl' hostia	5 2/3.	44 2/3.
Artabrorum portus	5 2/3.	45.
Onerum promontorium	5 1/4.	45 1/6.
Septentrionale latus quod oceano cantabrico est obiectum sic describitur post onerum promontoriū		
Aliud promontorium in quo		
Sestii solis are	5 2/3.	45 1/6.
Vir fl' hostia.	6 1/4.	45 1/2.
Promontoriū deinde proximi	6 1/2.	45 1/2.
Callaicorum lucensium in magno portu		
Flauium brigantium	6 1/2.	45.
Lapatiacorū promontoriū qd et		
trileucum dicitur	8 1/4.	45 1/2 1/3.
Meari fl' hostia	9.	45 1/2 1/4.
Haru fl' hostia.	13 1/2.	45 2/3.
Nalbialuoni fl' hostia.	11 2/3.	45 1/2 1/4.
Pescorum		
Flauionauia.	11 1/2 1/4.	45 1/3 1/12.
Neli fl' hostia	12.	45 1/6.
<small>Cantabror. Hegaugeti fl' hostia. 13. 45 1/2.</small>		
Autrigonum		
Nerue fl' hostia	13 1/6.	44 2/3.
Flaudoriga	13 1/4.	44 1/4.
Caristorum		
Due fl' hostia	13 1/2 1/3.	44 1/12.
Vardulorum		
Monesta	14 1/3.	45.
Vasconum		
Easo ciuitas	15.	45 1/12.
Easo promontoriū pyrenei	15 1/6.	45 1/2 1/3.
Latus estui ortus solis terminum habet pyrenē adiecto promontorio usq; montes qui ad nostrū mare attingunt. quoloco sedet ueneris templū cuius gradus sunt 23. 42 1/3. Curuatur uō mons paulum uersus hispaniam. Vnde sinuatio nis medium in tarraconensi gradus habet 17. 43. Reliquorum laterum tarraconensis alia		

circa lusitaniam et beticam dicta sunt pars alia quae circa balearicum pelagus est. et ad ortum hycinalem flectitur sic describitur post betice finē

Bestitanorum qui in ora ipsius pelagi sunt.

Vaci	12.	37 1/3 1/12.
Contestianorum qui in ora maritima eē sunt		
Lucentum	12 1/2.	37 1/3.
Carthago noua.	12 1/4.	37 1/2 1/2 1/12.
Scombraria promontoria.	12 1/2.	38 1/6.
Staberis fl' hostia	12 1/2.	38 1/2.
Allone fl' hostia	12 1/2.	38 1/2 1/12.
Setabis fl' hostia.	13.	38 1/2 1/4.
Illiciatus portus	13 1/2.	38 1/2 1/4.
Brueronis fl' hostia.	14.	38 1/2 1/2.
Indetanorum littus		
Palantie fl' hostia.	14 1/2.	38 1/2 1/12.
Turris fl' hostia	15.	39.
Dianum	15 1/2.	39 1/2.
Ilercaonum litus		
Tenebrum promontoriū	15 1/2 1/3.	39 1/3.
Tenebris portus	15 1/2.	40.
hyberi fl' hostia.	16.	40 1/2.
Medium ipsius fluiui	14.	42.
fontes fluiui	12 1/2.	40 1/4.
Cossitanorum littus		
Tarracon.	16 1/3.	40 2/3.
Subur	16 1/2 1/3.	40 1/2 1/4.
Leitanorum littus		
Barcinon	17 1/4.	41.
Rubricati fl' hostia	17 1/2.	41 1/4.
Betulon	17 1/2 1/4.	41 1/3.
Lunarium promontoriū	18 1/2.	41 1/3.
Diluron	18.	41 1/2 1/4.
Blanda	18 1/4.	41.
Indigetorum littus		
Sambroce fl' hostia	18 1/2.	42 1/6.
Emporie	18 1/2 1/4.	42 1/3.
clodiani fl' hostia.	19.	42 1/2.
Rhode ciuitas	19 1/2.	42 1/2.
Post hanc dictum ueneris templum		
Montes in tarraconensi insignes sunt.		
Vimidium cuius fines	9. 45. & 11 1/2. 44 1/4 &	
Eduluis mons cuius fines	14 2/3. 42 1/4. & 16. 43. &	
tubeda mons cuius fines	14 1/4. 41 1/4. 14 1/3. 39. &	
Ortospeda mons cuius fines	12. 37 2/3. 14. 39 2/3.	
Tenent autem circa neruum promontorium artabri quorum ciuitates		

Claudianorum	5 $\frac{1}{2}$ $\frac{1}{4}$.	45 $\frac{1}{6}$.
Nouum	5 $\frac{1}{6}$.	44 $\frac{1}{2}$ $\frac{1}{4}$.
His herent callaici qui et lucentes dicitur sunt quorum		
civitates mediterraneae haec sunt.		
Burum	8 $\frac{1}{4}$.	45 $\frac{1}{12}$.
Olina	8 $\frac{1}{2}$.	45 $\frac{1}{2}$.
Vecca	9 $\frac{1}{2}$.	45 $\frac{1}{2}$.
Libunea	10 $\frac{1}{6}$.	45 $\frac{1}{2}$.
Pintia	10 $\frac{1}{2}$.	45 $\frac{1}{12}$.
Caronum	7.	44 $\frac{1}{2}$ $\frac{1}{4}$.
Turuptiaria	6 $\frac{1}{2}$.	42 $\frac{1}{2}$ $\frac{1}{4}$.
Glandomirum	7.	43 $\frac{1}{2}$ $\frac{1}{6}$.
Ocelum	8 $\frac{1}{2}$.	42 $\frac{1}{2}$ $\frac{1}{12}$.
Turriga	8 $\frac{1}{2}$ $\frac{1}{2}$.	42 $\frac{1}{2}$ $\frac{1}{12}$.
Ceporum		
Iria flava.	6 $\frac{1}{2}$ $\frac{1}{12}$.	44 $\frac{1}{2}$.
Lucus augusti.	7 $\frac{1}{2}$ $\frac{1}{12}$.	44 $\frac{1}{2}$ $\frac{1}{12}$.
Cilmorum		
Aque calide	6 $\frac{1}{2}$.	44 $\frac{1}{2}$.
lemauorum		
Dactonum	7 $\frac{1}{6}$.	44.
Edyorum		
Flauicalambres	7 $\frac{1}{2}$ $\frac{1}{2}$.	44 $\frac{1}{2}$ $\frac{1}{4}$.
Seburrorum		
Talamina	8 $\frac{1}{2}$.	44 $\frac{1}{2}$.
Aque quintiane	8 $\frac{1}{2}$.	45 $\frac{1}{12}$.
Ab his uersus ortum solis tenditur asturia cuius		
civitates		
Lucus asturiorum	11.	45.
Labernis	11 $\frac{1}{2}$.	44 $\frac{1}{2}$.
Interammum	11.	44 $\frac{1}{2}$ $\frac{1}{12}$.
Argentela.	9 $\frac{1}{2}$.	44 $\frac{1}{2}$ $\frac{1}{4}$.
Anciaste	9 $\frac{1}{2}$.	42 $\frac{1}{2}$.
Alata	10 $\frac{1}{2}$.	43 $\frac{1}{2}$ $\frac{1}{4}$.
Quipa	11 $\frac{1}{6}$.	43 $\frac{1}{2}$ $\frac{1}{4}$.
Bergidii flauum	8 $\frac{1}{2}$.	44 $\frac{1}{6}$.
Interammii flauum	9.	44.
Germanica legio	9.	44 $\frac{1}{2}$.
Bibencinorum	10.	44 $\frac{1}{2}$ $\frac{1}{12}$.
Bigetum		
Bedunensium		
Bedmia	10 $\frac{2}{3}$.	44 $\frac{1}{3}$ $\frac{1}{12}$.
Oruacum		
Intercana	11 $\frac{1}{2}$.	44 $\frac{1}{4}$.
Lugonum		
Pelontum	11 $\frac{1}{2}$ $\frac{1}{12}$.	
Selinum.		

Nardinum	10 $\frac{1}{3}$.	44 $\frac{1}{2}$ $\frac{1}{4}$.
Superatorum		
Pepauonum	9 $\frac{1}{2}$.	42 $\frac{2}{3}$.
Amacum		
Austurica augusta	9 $\frac{1}{2}$.	44.
Tiburum		
Hemerobriga	7 $\frac{1}{2}$.	42 $\frac{1}{2}$ $\frac{1}{4}$.
Egurum		
Forum egurum	8.	43 $\frac{1}{2}$ $\frac{1}{4}$.
Quae ad mare protenduntur inter fluuos inuicem		
et domum dorian tenent callaici breccarii in quibus		
civitates		
Breccaria augusta	6.	43 $\frac{1}{2}$ $\frac{1}{12}$.
Caladunnum	6 $\frac{1}{2}$ $\frac{1}{2}$.	42 $\frac{1}{2}$.
Pinetum	7 $\frac{1}{2}$.	42 $\frac{1}{2}$ $\frac{1}{12}$.
Complunca.	8 $\frac{1}{2}$.	43 $\frac{1}{2}$ $\frac{1}{12}$.
Tuntobriga	8 $\frac{1}{2}$.	43 $\frac{1}{2}$.
Araduca	6.	43 $\frac{1}{2}$ $\frac{1}{12}$.
Tudorum		
Aque lae	6 $\frac{1}{2}$.	42 $\frac{1}{12}$.
Hemeruorum		
Volubriga	6 $\frac{1}{2}$.	42 $\frac{1}{2}$ $\frac{1}{12}$.
Celerinorum		
Celiobriga	6.	42 $\frac{1}{2}$.
Bibalorum		
Forum bibalum	7 $\frac{1}{2}$.	42 $\frac{1}{2}$.
Limicum		
Forum limicum	6 $\frac{1}{2}$ $\frac{1}{2}$.	42 $\frac{1}{2}$ $\frac{1}{4}$.
Gruorum		
Tude	8 $\frac{1}{2}$.	42 $\frac{1}{2}$ $\frac{1}{4}$.
Luancorum		
Merua	7 $\frac{1}{8}$.	42 $\frac{2}{3}$.
Luaternorum		
Aque auacernorum	7 $\frac{1}{2}$.	42 $\frac{1}{2}$.
Lubenorum		
Cambetum	8 $\frac{1}{6}$.	42 $\frac{1}{6}$.
Narbasorum		
Forum narbasorum	8.	42.
horum interiora tenent uaccarii in quibus haec sunt		
civitates		
Bargiacis	9 $\frac{1}{2}$ $\frac{1}{4}$.	42 $\frac{1}{2}$ $\frac{1}{12}$.
Intercatia.	10 $\frac{1}{4}$.	42 $\frac{1}{2}$ $\frac{1}{12}$.
Viminatum	11.	42 $\frac{1}{2}$.
porta augusta	9 $\frac{2}{3}$.	42 $\frac{1}{3}$.
Antraea	10.	42 $\frac{1}{4}$.
Laccobriga	10 $\frac{2}{3}$.	42 $\frac{1}{3}$.
Auia	10 $\frac{1}{3}$.	42 $\frac{1}{3}$.

Segontia paramica	9 $\frac{1}{6}$.	40 $\frac{1}{2}$.
Pella	9 $\frac{2}{3}$.	40 $\frac{1}{2} \frac{1}{3} \frac{1}{12}$.
Albucesa	9 $\frac{1}{12}$.	42 $\frac{2}{3}$.
Rauola	9 $\frac{1}{3}$.	42 $\frac{2}{3} \frac{1}{12}$.
Segisama uilia	9 $\frac{2}{3} \frac{1}{3}$.	42 $\frac{2}{3}$.
Pallantia	10 $\frac{1}{2}$.	42 $\frac{1}{2}$.
Eldana	9.	42 $\frac{1}{3}$.
Cougum	9 $\frac{2}{3}$.	42 $\frac{2}{3} \frac{1}{12}$.
Cauca	10.	42 $\frac{1}{3}$.
Octodurum	9 $\frac{2}{3}$.	42 $\frac{1}{6}$.
Pintia	10 $\frac{1}{6}$.	42.
Sentica	9.	41 $\frac{1}{2} \frac{1}{3} \frac{1}{12}$.
Sarabris	9 $\frac{2}{3}$.	41 $\frac{1}{2} \frac{1}{3} \frac{1}{12}$.

Orientalia austurie tenent cantabri quorum ciuitates mediterraneae he sunt.

Concana	12 $\frac{2}{3}$.	44 $\frac{1}{2} \frac{1}{3} \frac{1}{12}$.
Ouganolca	12 $\frac{2}{3}$.	44 $\frac{2}{3}$.
Argenomescum	12.	44 $\frac{1}{2}$.
Vadma	11 $\frac{1}{2} \frac{1}{3}$.	44 $\frac{1}{2} \frac{1}{12}$.
Vellica	12 $\frac{1}{2}$.	44 $\frac{1}{4}$.
Camarica	11 $\frac{2}{3}$.	44 $\frac{1}{2}$.
Iulobriga	11 $\frac{2}{3}$.	44.
Moreca	11 $\frac{1}{2} \frac{1}{4}$.	43 $\frac{2}{3}$.

Sub his muris burgi quorum ciuitates

Brauum	12.	43 $\frac{2}{3}$.
Sisaraca	11 $\frac{1}{2}$.	43 $\frac{1}{2}$.
Deobrigula	11 $\frac{1}{2} \frac{1}{3}$.	43 $\frac{2}{3} \frac{1}{12}$.
Ambisna.	11 $\frac{1}{6}$.	43 $\frac{1}{12}$.
Egisanium.	12.	43 $\frac{1}{6}$.

Orientaliores his et cantabris sunt autrigones quorum ciuitates mediterraneae

Vaxamabarca	13.	44 $\frac{1}{4}$.
Segisamonculum	13.	43 $\frac{2}{3} \frac{1}{3} \frac{1}{12}$.
Viridubesa	12 $\frac{1}{2}$.	43 $\frac{1}{2}$.
Antecua	13.	43 $\frac{2}{3}$.
Deobriga	13 $\frac{1}{4}$.	43 $\frac{2}{3}$.
Vendelia	12 $\frac{2}{3}$.	43 $\frac{1}{4}$.
Salionca	13.	43 $\frac{1}{12}$.

Et sub muris burgis pelendones sunt quorum ciuitates

Vifontium	11 $\frac{1}{2}$.	42 $\frac{1}{2} \frac{1}{3}$.
Augustobriga	11 $\frac{1}{2}$.	42 $\frac{2}{3}$.
Sauna.	12 $\frac{1}{6}$.	42 $\frac{2}{3}$.

Sub autrigonibus berones habitant quorum ciuitates

Tritum metallum	13.	42 $\frac{1}{2} \frac{1}{3}$.
Olibar	13.	42 $\frac{2}{3}$.
Varra	13 $\frac{1}{2}$.	42 $\frac{2}{4}$.

Sub pelendonibus ac beronibus areuacres sunt quo

rum ciuitates.		
Confloenta	11.	42 $\frac{1}{2} \frac{1}{12}$.
Clunia colonia	11.	42.
Termes	11 $\frac{1}{2}$.	42 $\frac{1}{3} \frac{1}{12}$.
Vxamargela	11 $\frac{1}{2} \frac{1}{3}$.	42 $\frac{1}{3} \frac{1}{12}$.
Segotia lanca	12 $\frac{1}{2}$.	42 $\frac{1}{3} \frac{1}{12}$.
Veluca	11 $\frac{1}{2} \frac{1}{3}$.	42 $\frac{1}{2} \frac{1}{3} \frac{1}{12}$.
Tueris	12 $\frac{2}{3}$.	42 $\frac{1}{6}$.
Numantia	12 $\frac{1}{2}$.	41 $\frac{1}{2} \frac{1}{3}$.
Setubia	13 $\frac{1}{2}$.	42 $\frac{1}{3} \frac{1}{12}$.
Houga augusta.	13 $\frac{1}{4}$.	42 $\frac{1}{6}$.

Iterum australiores uacces et areuacibus sunt car pentani quorum ciuitates

Illurbida	9 $\frac{2}{3}$.	41 $\frac{2}{3}$.
Stelesta	10 $\frac{1}{2}$.	41 $\frac{2}{3}$.
Harcuris	11.	41 $\frac{1}{2} \frac{1}{12}$.
Varacla	11 $\frac{1}{2}$.	41 $\frac{1}{2}$.
Termecla	12.	41 $\frac{1}{2} \frac{1}{12}$.
Titulcia	13.	41 $\frac{1}{3}$.
Mancua	11 $\frac{2}{3}$.	41 $\frac{1}{4}$.
Toletum	10.	41.
Complutum	10 $\frac{1}{2} \frac{1}{3}$.	41 $\frac{1}{12}$.
Caraca	11 $\frac{1}{3}$.	40 $\frac{1}{2} \frac{1}{4}$.
Libora	9 $\frac{2}{3} \frac{1}{12}$.	40 $\frac{1}{2} \frac{1}{4}$.
Ispinum	10 $\frac{1}{2} \frac{1}{4}$.	40 $\frac{1}{2} \frac{1}{4}$.
Mentecosa	13.	40 $\frac{1}{2} \frac{1}{12}$.
Bernacis	11.	40 $\frac{1}{2}$.
Alterma	10 $\frac{1}{2}$.	43 $\frac{1}{12}$.
Paternana	9 $\frac{1}{2} \frac{1}{3}$.	44 $\frac{1}{4}$.
Rigusa	10 $\frac{1}{2} \frac{1}{4}$.	40 $\frac{1}{4}$.
Laminum	10 $\frac{1}{2} \frac{1}{3}$.	39 $\frac{1}{2} \frac{1}{3} \frac{1}{12}$.

His magis orientales sunt celtiberes quorum ciuitates

Belsinum	13 $\frac{2}{3}$.	41 $\frac{2}{3} \frac{1}{12}$.
Turiasso	13 $\frac{1}{3}$.	41 $\frac{1}{4}$.
Hertobriga	14.	41 $\frac{1}{2} \frac{1}{4}$.
Bilbis	14 $\frac{1}{2} \frac{1}{4}$.	41 $\frac{1}{2}$.
Alboeriga	13 $\frac{1}{3} \frac{1}{12}$.	41 $\frac{1}{3} \frac{1}{12}$.
Carfada	12 $\frac{1}{6}$.	41.
Mediolum	13.	41.
Aetacum	13 $\frac{1}{2}$.	41 $\frac{1}{12}$.
Ergauca	12 $\frac{1}{2}$.	40 $\frac{1}{2} \frac{1}{4}$.
Sigolbriga	13 $\frac{1}{2}$.	40 $\frac{1}{2} \frac{1}{3}$.
Condalbora	13 $\frac{1}{2} \frac{1}{3}$.	40 $\frac{1}{2}$.
Bursada	12 $\frac{1}{2} \frac{1}{4}$.	40 $\frac{1}{2} \frac{1}{12}$.
Laxeta	13 $\frac{1}{3}$.	40 $\frac{1}{2}$.
Valeria	12 $\frac{1}{2}$.	43 $\frac{1}{12}$.
Istonium	11 $\frac{1}{2}$.	40 $\frac{1}{4}$.
Alaba.	12.	40 $\frac{1}{3}$.

Lebona	12 $\frac{1}{3}$.	40 $\frac{1}{6}$.
Vreca	11 $\frac{2}{3}$.	39 $\frac{1}{4}$.
his carpitanis ac australiores sunt erotani quorum ciuitates		
Salaria	9 $\frac{1}{2}$.	40.
Sisapona	10.	39 $\frac{1}{2}$ $\frac{1}{3}$ $\frac{1}{12}$.
Eroton germanorum	9 $\frac{1}{6}$.	39 $\frac{2}{3}$.
Emilliane	10.	39 $\frac{2}{3}$.
Murobriga	9 $\frac{1}{2}$.	39 $\frac{1}{6}$.
Salica	10 $\frac{2}{3}$.	39 $\frac{1}{3}$ $\frac{1}{12}$.
Libisoca	11 $\frac{1}{3}$ $\frac{1}{12}$.	39 $\frac{1}{2}$.
Castulon	9 $\frac{1}{2}$.	39.
Lupparia	9 $\frac{1}{2}$ $\frac{1}{4}$.	39 $\frac{1}{2}$.
Mentesa	10 $\frac{1}{3}$ $\frac{1}{12}$.	39.
Ceruaria	11.	39 $\frac{1}{12}$.
Biacia	10.	38 $\frac{1}{2}$ $\frac{1}{4}$.
Laccuris	10 $\frac{2}{3}$.	38 $\frac{1}{2}$.
Tua	10 $\frac{1}{2}$.	38 $\frac{1}{2}$.
Et sub orientalibus celtiberorum sunt lobetani quorum ciuitates		
Lobetum	13 $\frac{1}{2}$.	40 $\frac{1}{3}$.
Sub his et penes oretanos sunt bassetani quorum ciuitates mediterraneae		
Pullia	13 $\frac{1}{3}$.	39 $\frac{1}{2}$ $\frac{1}{3}$.
Salaria	13.	39 $\frac{2}{3}$.
Turbula	13 $\frac{1}{2}$.	39 $\frac{1}{2}$ $\frac{1}{4}$.
Saltiga	12.	39 $\frac{1}{2}$.
Bigeria	12 $\frac{1}{2}$.	39 $\frac{1}{2}$ $\frac{1}{12}$.
Abula	11 $\frac{2}{3}$.	39 $\frac{1}{4}$.
Asso	12.	39 $\frac{1}{2}$ $\frac{1}{12}$.
Berguda	11 $\frac{1}{3}$.	39 $\frac{1}{2}$ $\frac{1}{3}$ $\frac{1}{12}$.
Corca	11.	39 $\frac{1}{2}$ $\frac{1}{12}$.
Illunum	11 $\frac{1}{2}$.	38 $\frac{2}{3}$.
Archilacis	10 $\frac{1}{2}$ $\frac{1}{3}$.	38 $\frac{1}{3}$.
Segissa	11 $\frac{1}{6}$.	38 $\frac{1}{3}$.
Orcelis	11 $\frac{1}{2}$.	38 $\frac{1}{12}$.
Vergilia	11 $\frac{1}{2}$.	37 $\frac{1}{2}$ $\frac{1}{12}$.
Acci	11 $\frac{1}{2}$ $\frac{1}{4}$.	37 $\frac{1}{2}$ $\frac{1}{12}$.
Post hos uersus mare habitant contestani quorum mediterraneae ciuitates		
Mellaria	13 $\frac{1}{2}$.	39 $\frac{1}{4}$.
Valentia	14.	39 $\frac{1}{12}$.
Setabia	13 $\frac{1}{6}$.	39.
Setabicula	13 $\frac{2}{3}$.	38 $\frac{1}{2}$ $\frac{1}{3}$ $\frac{1}{12}$.
Illicis	12 $\frac{1}{3}$.	38 $\frac{1}{2}$ $\frac{1}{3}$.
Iaspis	12 $\frac{1}{3}$.	38 $\frac{1}{4}$.
His et bassetanis atq; celtiberis magis orienta-		

les sunt edetani quorum ciuitates mediterraneae		
Cesarea augusta	14 $\frac{1}{2}$.	41 $\frac{1}{2}$.
Bernaui	14 $\frac{1}{6}$.	41 $\frac{1}{4}$.
Ebora	14 $\frac{2}{3}$.	41.
Bellia	14 $\frac{1}{6}$.	40 $\frac{1}{2}$ $\frac{1}{4}$.
Arfi	14 $\frac{2}{3}$.	40 $\frac{2}{3}$.
Damania	14 $\frac{1}{6}$.	40 $\frac{1}{2}$.
Leonica	14 $\frac{2}{3}$.	40 $\frac{1}{4}$.
Oficorda	14 $\frac{1}{4}$.	40 $\frac{1}{6}$.
Etobesa	14 $\frac{1}{3}$.	39 $\frac{1}{2}$ $\frac{1}{4}$.
Lassina	14 $\frac{1}{2}$ $\frac{1}{3}$.	39 $\frac{2}{3}$.
Edeta et Ieria	14 $\frac{1}{3}$ $\frac{1}{12}$.	39 $\frac{1}{3}$ $\frac{1}{12}$.
Saguntum	14 $\frac{1}{2}$ $\frac{1}{12}$.	39 $\frac{1}{3}$.
his magis orientales sunt ilercaones quorum ciuitates mediterraneae		
Carthago uetus	16 $\frac{1}{3}$.	40 $\frac{2}{3}$.
Biscargis	14 $\frac{1}{2}$ $\frac{1}{3}$.	41 $\frac{1}{6}$.
Theauia	15 $\frac{1}{4}$.	40 $\frac{2}{3}$.
Adeba	15 $\frac{2}{3}$.	40 $\frac{1}{2}$.
Tiarulia	15 $\frac{1}{2}$.	40 $\frac{1}{3}$ $\frac{1}{12}$.
Sigarra	15 $\frac{1}{12}$.	40 $\frac{1}{4}$.
Lercosa	15 $\frac{1}{4}$.	40.
Inter hiberum fluum et purenem autrigo nibus quorum medios interluit flumens adiacent uersus solis ortum caristi quorum mediterraneae		
Suestasium	13 $\frac{1}{3}$.	44.
Tulhea	13 $\frac{2}{3}$.	43 $\frac{1}{2}$ $\frac{1}{4}$.
Velia	13 $\frac{1}{2}$ $\frac{1}{3}$ $\frac{1}{12}$.	43 $\frac{1}{3}$.
his etiam magis orientales sunt uarduli quorum mediterraneae ciuitates		
Gebala	14.	43 $\frac{1}{2}$ $\frac{1}{3}$.
Gebalarca	14 $\frac{1}{2}$.	43 $\frac{1}{2}$ $\frac{1}{4}$.
Tullonium	13 $\frac{1}{2}$ $\frac{1}{3}$.	43 $\frac{1}{2}$.
Alba	14 $\frac{1}{2}$ $\frac{1}{12}$.	43 $\frac{1}{2}$.
Stegontia pemica	14 $\frac{1}{2}$.	43 $\frac{1}{4}$.
Tritium tubericum	13 $\frac{2}{3}$.	43 $\frac{1}{2}$.
Abrica.	14.	42 $\frac{1}{2}$ $\frac{1}{3}$.
Post hos uascones quorum ciuitates mediterraneae		
Iturissa	15 $\frac{1}{2}$ $\frac{1}{12}$.	43 $\frac{1}{2}$ $\frac{1}{3}$ $\frac{1}{12}$.
Pompelon	15.	43 $\frac{1}{2}$ $\frac{1}{4}$.
Bituris	15 $\frac{1}{2}$.	43 $\frac{1}{4}$.
Andilus	15 $\frac{1}{2}$.	43 $\frac{1}{2}$.
Memanturissa	15 $\frac{1}{2}$ $\frac{1}{12}$.	43 $\frac{1}{3}$ $\frac{1}{12}$.
Curnonium	14 $\frac{1}{2}$ $\frac{1}{3}$.	43 $\frac{1}{4}$.
Iacca	15 $\frac{1}{2}$.	43 $\frac{1}{4}$.
Gracuris	15.	43.
Calacorina	14 $\frac{2}{3}$.	42 $\frac{1}{2}$ $\frac{1}{3}$ $\frac{1}{12}$.

Cascontum	15.	42 $\frac{1}{2}$ $\frac{1}{4}$.
Ergauca	14 $\frac{1}{2}$.	42 $\frac{1}{3}$ $\frac{1}{12}$.
Tarraga	14 $\frac{1}{2}$ $\frac{1}{4}$.	42 $\frac{1}{2}$.
Muscaria	14 $\frac{1}{3}$.	42 $\frac{1}{3}$ $\frac{1}{12}$.
Seria	14 $\frac{2}{3}$.	42 $\frac{1}{4}$.
Alauona	14 $\frac{2}{3}$.	41 $\frac{1}{2}$ $\frac{1}{3}$ $\frac{1}{12}$.
Et post hos etiam ilergetes in quibus ciuitates		
Bergusia	16 $\frac{1}{2}$.	43.
Celea	16.	42 $\frac{1}{2}$ $\frac{1}{4}$.
Bergidium	15 $\frac{1}{2}$.	42 $\frac{1}{2}$.
Eraga	16 $\frac{1}{6}$.	42 $\frac{1}{2}$ $\frac{1}{3}$.
Succosa	15 $\frac{1}{6}$.	42 $\frac{1}{2}$.
Osea	16.	42 $\frac{1}{6}$.
Burtia	15 $\frac{1}{6}$.	41 $\frac{1}{2}$ $\frac{1}{3}$ $\frac{1}{12}$.
Gallica flaua	15 $\frac{1}{2}$.	41 $\frac{1}{3}$.
Orea	15.	41 $\frac{1}{2}$.
Ilerda	15 $\frac{1}{2}$ $\frac{1}{12}$.	41 $\frac{1}{2}$ $\frac{1}{12}$.
Sub his maxime orientales sunt cerretani quorum ciuitas		
Iulia lybica	17 $\frac{1}{3}$.	42 $\frac{1}{2}$ $\frac{1}{4}$.
His ab occasu herent autetani quorum ciuitates		
Aque calide	15 $\frac{2}{3}$.	42 $\frac{1}{6}$.
Ausa	16 $\frac{1}{6}$.	42 $\frac{1}{2}$.
Becula	17.	42 $\frac{1}{4}$.
Gerunda	17 $\frac{1}{2}$ $\frac{1}{3}$ $\frac{1}{12}$.	42 $\frac{1}{4}$.
Post hos castellani quorum ciuitates		
Sebellunum	16 $\frac{2}{3}$.	42 $\frac{1}{6}$.
Bassi	17 $\frac{1}{2}$ $\frac{1}{3}$ $\frac{1}{12}$.	42 $\frac{1}{12}$.
Egosa	17 $\frac{1}{6}$.	42 $\frac{1}{2}$ $\frac{1}{4}$.
Besseda	17 $\frac{1}{2}$.	42 $\frac{1}{2}$ $\frac{1}{3}$.
His magis orientales sunt accetani quorum ciuitates		
Lesa	16 $\frac{1}{3}$.	42.
Vdura	16 $\frac{1}{2}$.	41 $\frac{1}{2}$ $\frac{1}{4}$.
Ascercus	16.	41 $\frac{2}{3}$.
Seteluf	16 $\frac{2}{3}$.	41 $\frac{1}{2}$ $\frac{1}{12}$.
Teboles	16.	41 $\frac{1}{6}$.
Cerrefus	15 $\frac{2}{3}$.	41 $\frac{1}{3}$.
Bacasif	16 $\frac{1}{2}$ $\frac{1}{4}$.	41 $\frac{1}{3}$ $\frac{1}{12}$.
Iessuf	15 $\frac{1}{2}$.	41.
Anabif	16 $\frac{1}{3}$.	41.
Cinna	15 $\frac{1}{2}$ $\frac{1}{3}$.	40 $\frac{1}{2}$ $\frac{1}{3}$.
Sunt et indigenae ciuitates mediterraneae.		
Deciana	17 $\frac{1}{2}$ $\frac{1}{3}$.	42 $\frac{1}{2}$ $\frac{1}{3}$.
Ificaria	18 $\frac{1}{6}$.	41 $\frac{1}{3}$.
Lertanorum ciuitates mediterraneae.		
Rubricata	17 $\frac{1}{3}$.	41 $\frac{1}{3}$ $\frac{1}{12}$.
Insule tarraconensis.		

Adiacent tarraconensi in cantabrico quidem oceano quae nominantur scopuli trileuci insule tres quarum medium gradus habet. 9. 46 $\frac{1}{2}$ $\frac{1}{4}$. In occidentali autem oceano insule decem ceterides dicte: quarum medium gradus habet 4. 45 $\frac{1}{2}$. Preterea deorum insule due quarum medium gradus habet. 4 $\frac{1}{3}$. // 43 $\frac{1}{3}$. In balcarico uo pelago insule due pitruse nomine: harum minor quae ophusa dicitur gradus habet. 14 $\frac{1}{2}$ $\frac{1}{3}$ 38 $\frac{1}{3}$. quae uo maior ebyssus dicta ciuitatem habet eiusdem nominis graduum 14. 38 $\frac{1}{12}$. et balcarides insule due quae grece appellantur gymnesie in quarum maiori ciuitates sunt.

Palma	16 $\frac{1}{6}$.	39 $\frac{1}{4}$.
Potentia	16 $\frac{1}{2}$ $\frac{1}{4}$.	39 $\frac{1}{4}$.
In minori he sunt ciuitates		
Ianna.	17 $\frac{1}{6}$.	39 $\frac{1}{2}$.
Mago.	17 $\frac{1}{2}$.	39 $\frac{1}{2}$.

CELTOGALATIAE SITVS.



Etogalatia quae et gallia dicitur in quattuor diuisa est regiones Aquitaniam. Lugdunensem. Belgicam et Varbonensem. Aquitania fines habet ab occidente aquitanicum oceanum iuxta littoris descriptionem hanc post Iassum pirenes promontorium. qd est. 15 $\frac{1}{6}$. 45 $\frac{1}{2}$ $\frac{1}{3}$. Apsuris fl. hostia. 16 $\frac{1}{2}$ $\frac{1}{4}$. 44 $\frac{1}{2}$ $\frac{1}{4}$. Sigmatis fl. hostia. 17. 45 $\frac{1}{3}$. Curianum promontorium. 16 $\frac{1}{2}$. 46. Garune fl. hostia. 17 $\frac{1}{2}$. 46 $\frac{1}{2}$. Media ipsius longitudo. 18. 45. Fontes fluiui. 18 $\frac{1}{2}$. 44 $\frac{1}{4}$. Santonium portus. 17. 46 $\frac{2}{3}$. Santonium promontorium. 16 $\frac{1}{2}$. 47 $\frac{1}{4}$. Canentelli fl. hostia. 17 $\frac{1}{4}$. 47 $\frac{1}{2}$ $\frac{1}{4}$. Pictonium promontorium. 17. 48. Sicul portus. 17 $\frac{1}{2}$. 48 $\frac{1}{4}$. Liguris fl. hostia. 17 $\frac{2}{3}$. 48 $\frac{1}{2}$.

A septentrione autem terminatur parte lugdunensis prouinciae iuxta praefatum fluum liguris usq. quo flectitur ad meridiem ibi gradus habet 20. 48 $\frac{1}{2}$. **Oriente** autem latius lugdunensi coniungit iuxta ligurem fluum usq. ad eius originem.

cuius situs gradus habet. 20. $44\frac{1}{2}$. Et
 parti narbonensis usq; finem iuxta pyrenem; cuius
 gradus sunt 19. $43\frac{1}{6}$.

Meridionale uo latus parte pyrenes coniunctum
 est. et parti narbonensis. Narbonensi quidem a ca-
 pite ligitis fluiui usq; ad dictum finem iuxta pyre-
 nem pyrene uo iuxta partem quae inde ad lassu
 promontorium tenditur. Quae maxime septen-
 trionalia sunt aquitaniae et penes mare tenent pi-
 etones quorum ciuitates.

Ranatum	17	$\frac{1}{2}\frac{1}{4}$	$48\frac{1}{3}$
Luninum	18.		$47\frac{1}{2}\frac{1}{4}$
Sub his sanctones quorum ciuitas			
Mediolanum	17	$\frac{2}{3}$	$46\frac{1}{2}\frac{1}{4}$
Sub quibus biturges eubisci quoru ciuitates			
Huomagus	17	$\frac{2}{3}$	$46\frac{1}{4}$
Burdigala	18.		$45\frac{1}{2}$

Sub his usq; ad pyrenem montem tarbeli quorum ci-
 uitas

Aque auguste	17.		$44\frac{2}{3}$
--------------	-----	--	-----------------

In mediterranea autem pietonibus subiacent Lunu-
 ci quorum ciuitas

Augustoritum	17	$\frac{2}{3}$	$47\frac{1}{2}\frac{1}{4}$
--------------	----	---------------	----------------------------

Sub his cadurci et ciuitas

Ducona.	18.		$47\frac{1}{4}$
---------	-----	--	-----------------

Sub his petroconi et ciuitas

Velluna.	19	$\frac{1}{2}\frac{1}{3}$	$46\frac{1}{2}\frac{1}{3}$
----------	----	--------------------------	----------------------------

horum omnium fines ab ortu solis sunt attingunt
 et usq; ligirem fluiuum

Biturges eubisci quorum ciuitas

Anaricum.	20.		$46\frac{2}{3}$
-----------	-----	--	-----------------

Iterum sub petrocoriis habitant utrobriges quoru
 ciuitas

Aginnum.	19	$\frac{1}{2}$	$46\frac{1}{3}$
----------	----	---------------	-----------------

Sub his uassarii et ciuitas

Cossium	18	$\frac{1}{2}$	46.
---------	----	---------------	-----

Sub his tibali et ciuitas

Anderedum	19	$\frac{1}{2}\frac{1}{4}$	$45\frac{1}{2}$
-----------	----	--------------------------	-----------------

Et sub tabalis datii et ciuitas

Tasta.	19.		$44\frac{1}{2}\frac{1}{4}$
--------	-----	--	----------------------------

Sub his autē auscii et ciuitas

Augusta	18.		45.
---------	-----	--	-----

horum ab ortu partem habent aruerni quorum
 ciuitas

Augustonemetum	20.		45.
----------------	-----	--	-----

Et sub auscis uellenes quorum ciuitas

Ruessum.	18.		$44\frac{1}{2}$
----------	-----	--	-----------------

Sub his rutani et ciuitas			
Segadunum	17	$\frac{1}{2}\frac{1}{4}$	$42\frac{1}{2}$
Contigui monti pyreneo sunt cotuemi quorum ciui- tas			
Lugdunum colonia.	17.		44.

SITVS LVGDVNENSIS.

Latera gallicae lugdunensis quae conti-
 gua sunt aquitaniae dicta sunt ex re-
 liquis quod occasum spectat. et oceano

alluntur sic describitur post ligitis fluiui hostia.

Briuaris portus	17	$\frac{2}{3}$	$48\frac{2}{4}$
Eru fl' hostia.	17.		$49\frac{1}{4}$
Vidana portus	16	$\frac{1}{2}$	$49\frac{2}{3}$
Gabeum promontorium	15	$\frac{1}{4}$	$49\frac{1}{2}\frac{1}{4}$

Latus autem quod septentrionem aspiciet iuxta
 britannicum oceanum sic se habet post gabeum
 promontorium

Salioncanus portus	16	$\frac{1}{2}$	50.
Titii fl' hostia	17	$\frac{1}{3}$	$50\frac{1}{3}$
Biducensium			
Argenue fl' hostia.	18.		$50\frac{1}{2}$
Bienellorum			
Cruciatonum	18	$\frac{1}{2}\frac{1}{3}$	$50\frac{1}{2}\frac{1}{3}$
Oline fl' hostia.	18	$\frac{1}{2}\frac{1}{4}$	51.
Lefubiorum			
Neomagus ciuitas	19	$\frac{1}{2}$	$51\frac{1}{6}$
Baletorum			
Sequane fl' hostia.	20.		$51\frac{1}{6}$

Orientalis lateris pars belgis coniungitur iuxta se-
 quanam fluiuum cuius medium gradus habet
 24. // $47\frac{1}{2}$. Preterea linea recte quae ab ipso
 prodit usq; in finem cuius situs. 25. $45\frac{1}{2}$.

Meridionale autem latus hinc terminatur parte
 narbonensis usq; ad dictum aquitaniae finem

Montium cemenorum medium. 23. $44\frac{1}{2}$.

Latus meridionale a sequana fluiuo tenent calle-
 te quorum ciuitas

Iulibana	20.		$51\frac{1}{6}$
----------	-----	--	-----------------

Post quos lexubii post uenelli post hos uducesii
 et ultimi usq; ad gabeum promontorium finii
 quorum ciuitas

Vorgonum.	17	$\frac{2}{3}$	$50\frac{1}{6}$
-----------	----	---------------	-----------------

Occidentale autem latus sub holimistinent ue-
 niti quorum ciuitas

Darioritum.	17.		$49\frac{1}{3}$
-------------	-----	--	-----------------

Sub quibus samnite appropinquantur ligiri fluuio
In mediterranea autem uenetis magis orientales sūt
aulirgi diablice quorum ciuitas

Neodunnum 18. 50.

Post quos arubi et ciuitas
Vagaritum 18 2/3. 50.

Post quos usq; ad sequanam fluuium uelū casū quo
rum ciuitas

Ratomagus 20 1/6. 50 1/2.

Et iterum samnitis orientaliore sunt andicani quo
rum ciuitas

Iuliomagus 18 1/2 1/3. 49.

Post hos autem aliorci qui et cenomani dicuntur
quorum ciuitas

Vindinum 20 1/2 1/4. 49 1/2.

Post quos namniti quorum ciuitas

Condeuincum 24 1/4. 50.

Postea usq; ad sequanam fluuium arbricantui et
ciuitas

Ingena 21 1/2 1/4. 50 1/2 1/4.

Sub prefatis omnibus protenduntur a ligire fluuio
ad sequanam aurirci qui eburuici appellantur quo
rum ciuitas

Mediolanum. 20 2/3. 48.

Sub quibus iuxta ligirem fluuium Redones quo
rum ciuitas

Condate 20 2/3. 47 1/2.

Et his magis orientales semnoni quorū ciuitas

Agedecum 21 1/4. 47 1/2.

Iuxta siquanam carnunte et ciuitates

Autricum 21 2/3. 48 1/4.

Cenabum 22. 47 1/2 1/3.

Sub quibus parisi et ciuitas

Lucotecia 23 1/2. 48 1/2.

Sub quibus tricasi et ciuitas

Augustobona 23 1/2. 47 1/2 1/4.

Iterum sub prefatis gentibus iuxta ligirem sunt
turupii et ciuitas eorum

Cesaradunum 24. 46 1/2.

Sub quibus finitimi aruerni sunt qui cemme
nos montes incolunt segusiani quorū ciuitates

Rudunna 24. 45 1/2 1/3.

Forum segusiantū 23 1/2. 43 1/2.

Prefatis orientaliore sunt melde et ciuitas

latinum 23. 45 1/2 1/3.

Post quos penes belgas uadicassii et ciuitas

Hiomagol 23 1/3. 46 1/2.

A parte occidentali aruernorum usq; ad scallionem
rodani fluuui ad septentrionem gens duorum ha
bitat quorum ciuitates

Augustodunum 23 2/3. 46 1/2.

Cabillum 23 2/3. 45 2/3.

Lugdunum metropolis 23 1/4. 45 1/3.

SITVS BELGICAE



Occidentale latus gallicae belgice et quod
Lugdunensem attingit dictum est et
us septentrionalia et quae britanū

spectant oceanum sic se habent post siquane flu
uii hostia.

Phrudis fl' hostia 21 1/2 1/4. 52 1/3.

Itum promontorium. 22 1/4. 53 1/2.

Morinorum 22 1/2. 53 1/2.

Gesoriacum nauale 23 1/3. 53 1/2.

Tabule fl' hostia 24 1/3. 53 1/2.

Mose fl' hostia 26 1/2. 53 1/3.

Batanorum 26 1/2. 53 1/3.

Logodinum 26 1/2 1/4. 53 1/3.

Remi fl' occidentalis hostiū 27. 53 1/6.

Medium fl' hostium 27 1/3. 54.

Orientalius eius hostium 29 1/3. 46.

Latus autem quod ad solisortum spectat ad dicto
fluuio terminatur iuxta magnam germaniam.

cuius caput gradus habet 29 1/3. 46.

pars uō quae iuxta flexum obrinci fluuui ad
occasum gradus habet 28. 50.

Quod autem in monte est qui a fontibus dicti
fluuui ad alpes tenditur et ad alans mons appel
latur

29 1/2. 45 1/4.

turassus mons 26 1/4. 46.

Latus uō meridionale coniungitur cum reliqua
parte gallicae narbonensis protenditur autem

ora prefato communi termino gallicae lugdunē
sis et narbonensis usq; ad communem finem al
pium et adule montis qui gradus hēt 29 1/2 1/4 1/2.

tenent autem litus multum et in mediterranea
prouecti iuxta siquanam fluuium a tributū

quorum ciuitas

Metacum. 22. 51.

Post hos ad ortum uergentes belluati quorū

ciuitates

Cesaromagus 22 1/2 1/3. 51 1/3.

Post hos similiter ambiani quorum ciuitas

Samarobriga	22 $\frac{1}{4}$.	52 $\frac{1}{6}$.
Post quos morini quorum mediterranea ciuitas		
Tauranna	22 $\frac{1}{3}$.	52 $\frac{2}{3}$.
Deinde post tabullam fluumm tungri et ciuitas ipsorum.		
Atuacritum	24 $\frac{1}{2}$.	52 $\frac{1}{3}$.
Deinde post mosam fluumm menapii et horu ciuitas		
Castellum	25.	52 $\frac{1}{4}$.
Sub his gentibus habitant maxime septentrionales erusu quorum ciuitas		
Bassacum	25 $\frac{1}{4}$.	51 $\frac{2}{3}$.
Sub his ubanesti quorum ciuitas ab oriente siquane fluumi		
Rotomagus	22 $\frac{1}{2}$.	50.
Sub quibus romandissorum ciuitas		
Augusta romandissa	25 $\frac{1}{2}$.	50.
Sub his uestones quorum ciuitas ab oriente siquane fluumi		
Augusta uestonum	23 $\frac{1}{2}$.	48 $\frac{1}{4}$.
Post quos iuxta fluumm reni et eoru ciuitas		
Durococtorum	23 $\frac{1}{2}$.	48 $\frac{1}{2}$.
Orientaliores renis sed magis septentrionales triberii sunt quorum ciuitas		
Augusta triberorum.	26.	48 $\frac{1}{6}$.
his magis meridionales sunt mediomatrices quorum ciuitas		
Diuoldurum.	25 $\frac{1}{2}$.	47 $\frac{1}{3}$.
Sub his et renis sunt leuci quorum ciuitates		
Tullum	26 $\frac{1}{6}$.	47.
Nassum.	27 $\frac{1}{2}$.	46 $\frac{2}{3}$.
Regio quae circa renum fluumm est amari usq; obrincam fluumm inferior germania appellatur in qua ciuitates ab occidentali parte reni he sunt.		
Batanorum mediterraneae:		
Butauodurum.	27 $\frac{1}{4}$.	52 $\frac{1}{6}$.
Sub hac uetera ciuitas	27.	51 $\frac{1}{2}$.
Leguorum luppia.	27 $\frac{1}{2}$.	51 $\frac{1}{3}$.
Postea agrippinensis	27 $\frac{2}{3}$.	51 $\frac{1}{2}$.
Post bona.	27 $\frac{2}{3}$.	50 $\frac{1}{3}$.
Regio prima postea trame	27 $\frac{1}{2}$.	50 $\frac{1}{2}$.
Legio uigesima secunda		
Postea macontiacum	27 $\frac{1}{3}$.	50 $\frac{1}{4}$.
Quod autem ab obrinca fluumo ad meridiem tenditur germania superior appellatur in qua ciuitates sunt ab obringa incipiendo.		

Nemetorum		
Hoemagus	27 $\frac{2}{3}$.	49 $\frac{1}{2}$.
Rufiniana	27 $\frac{2}{3}$.	49 $\frac{1}{2}$.
Vangionum		
Barbetomagus	27 $\frac{1}{2}$.	49.
Argentoratum.	27 $\frac{1}{2}$.	48 $\frac{1}{4}$.
Legio octaua augusta		
Tribonum		
Breucomagus	27 $\frac{1}{2}$.	48 $\frac{1}{3}$.
Elcebus	28.	48.
Rauricum		
Augusta rauricum	28.	47 $\frac{1}{2}$.
Argentuarina	27 $\frac{1}{2}$.	47 $\frac{2}{3}$.
Sub his et leucis habitant longones quorum ciuitas		
Andunatumnum	26 $\frac{1}{4}$.	46 $\frac{1}{3}$.
Et post montem qui ipsi subacet qui ue appellatur urassus sunt aluetii iuxta renum quorum ciuitates		
Gannodurum.	28 $\frac{1}{2}$.	46 $\frac{1}{2}$.
Forum tiberi	28.	46.
Sub his sequani quorum ciuitates		
Diatarium	25 $\frac{1}{6}$.	45 $\frac{2}{3}$.
Visonium	26.	46.
Equestris	27.	45 $\frac{2}{3}$.
Auanticum	28.	45 $\frac{1}{2}$.

Harbonensis gallicae situs.



Arbonensis gallicae latera quae iuncta sunt tribus regionibus iam sunt dicta. Reliquorum uolatus quod ortum spectat terminatur a parte alpium occidentali hoc est ab adula monte usq; ad uari fluumi hostia quorum gradus. 27 $\frac{1}{2}$. // 43. Latus autem meridianum terminant reliqua pyrenei montis ab aquitania scilicet usq; ad uiga quae in nostrum mare prouehuntur ubi est ueneris templum a quo deinde mare galli confunditur usq; ad uari hostia cuius situs sic describitur. Post ueneris templum quod in monte pyreneo gradus hct. 20 // 42 $\frac{1}{3}$.

Illeris ff hostia	21.	42 $\frac{2}{3}$.
Ruscionis ff hostia	21 $\frac{1}{4}$.	42 $\frac{1}{4}$.
Atagis ff hostia	21 $\frac{1}{2}$.	42 $\frac{1}{4}$.
Orobi ff hostia	21 $\frac{1}{2}$.	42 $\frac{1}{4}$.
trauri ff hostia	22.	42 $\frac{1}{3}$.
Agathopolis	22 $\frac{1}{4}$.	42 $\frac{1}{3}$.
Seuis mons.	22 $\frac{1}{2}$.	42 $\frac{1}{2}$.

Fosse mariane	22 $\frac{1}{2}$.	42 $\frac{1}{3}$.
Rodani occidentale hostium	22 $\frac{1}{2}$.	42 $\frac{1}{3}$.
Rodani orientale hostium	23.	42 $\frac{1}{3}$.
Flexio fluminis quae sub lugduno uersus alpes fit	23.	45 $\frac{1}{4}$.
Parti ipsius iuxta paludem remensem appellatam	27 $\frac{1}{4}$.	45 $\frac{1}{4}$.
Fontes fluminis	28 $\frac{1}{3}$.	44 $\frac{1}{3}$.
Fluuiorum qui eidem admiscuntur a septentrionali parte lugdunopolis flum. Anar et budis qui inuicem admiscuntur fontes autem anaris ab alpiibus deriuantes gradus habent.	28 $\frac{1}{3}$.	44 $\frac{1}{3}$.
Fontes budis super eundem fluentes.	28 $\frac{1}{2}$.	44 $\frac{1}{2}$.
Cum ab alpium montibus fluxerunt uersus septentrionem ad occasum flectuntur et eorum adcommixtio gradus habet.	29 $\frac{1}{3}$.	45 $\frac{1}{2}$.
Eorundem commixtio cum rodano.	24.	45 $\frac{1}{2}$.
A meridiana plaga similiter a montibus alpium uersus uennam ciuitatem fluunt sicarus et druentius. Sicari fontes.	28.	40 $\frac{1}{4}$.
Druentii caput	28 $\frac{1}{2}$.	43 $\frac{1}{2}$.
Iterum sicari commixtio cum rodano.	22 $\frac{1}{3}$.	44 $\frac{1}{2}$.
<small>Druentii similiter commixtio. 22 $\frac{1}{3}$.</small>		
Sicari fontes		
Post rodanum iterum adiacet		
Anatiorum		
Maritima colonia	23 $\frac{1}{2}$.	43 $\frac{1}{2}$.
Post cenue fl. hostia inferus est	23 $\frac{1}{2}$.	43.
Comanorum		
Massilia graeca ciuitas	24 $\frac{1}{2}$.	43 $\frac{1}{2}$.
Turoentum	24 $\frac{2}{3}$.	42 $\frac{1}{2}$.
Et elarista promontorium	25.	42 $\frac{2}{3}$.
Olbia ciuitas	25.	42 $\frac{1}{4}$.
Argente fl. hostia	25 $\frac{2}{3}$.	42 $\frac{1}{4}$.
Forum uuluum colonia	25 $\frac{1}{2}$.	42 $\frac{1}{4}$.
Deciatorum		
Antipolis	27.	43.
Et uari fl. hostia	27 $\frac{1}{3}$.	43.
Maxime occidentalia gallie narbonensis tenent uolce totosaces uorum ciuitates mediterraneae		
Illeberis	19 $\frac{1}{4}$.	43 $\frac{1}{4}$.
Ruscinum	20.	43 $\frac{1}{2}$.
Tolosa colonia	21 $\frac{1}{6}$.	43 $\frac{1}{4}$.
Cepero	21 $\frac{1}{4}$.	44.
Carcafo	21.	43 $\frac{1}{4}$.
Betire	21 $\frac{1}{2}$.	43 $\frac{1}{4}$.
Narbon colonia	20 $\frac{1}{2}$.	43 $\frac{1}{4}$.

Post hos usque ad rodanum fluum sunt uolge arc conu quorum mediterranea

Vindomagus	21 $\frac{1}{2}$.	44 $\frac{1}{2}$.
Heimausum colonia	22.	44 $\frac{1}{2}$.

Postea a parte orientali rodani fluminis maxime septentrionales sunt allubriges sub mendullis quorum ciuitas mediterranea

Vienna	23.	55.
--------	-----	-----

Sub quibus magis orientales sunt setallini quorum ciuitas

Valentia colonia.	23.	44 $\frac{1}{2}$.
-------------------	-----	--------------------

Orientaliores autem tricattini quorum ciuitas

Neomagus.	23 $\frac{1}{2}$.	45.
-----------	--------------------	-----

Postea sub setallinis cauari quorum ciuitates mediterraneae.

Acusion colonia	23.	44 $\frac{1}{4}$.
-----------------	-----	--------------------

Leaenuon colonia	23.	44.
------------------	-----	-----

Arausion	24.	44 $\frac{1}{2}$.
----------	-----	--------------------

Cabelhorum	24.	44.
------------	-----	-----

Et sub his salies quorum ciuitates

Taruscon	23.	43 $\frac{2}{3}$.
----------	-----	--------------------

Glanum	23 $\frac{1}{2}$.	43 $\frac{1}{2}$.
--------	--------------------	--------------------

Massilia graeca	24 $\frac{1}{2}$.	43 $\frac{2}{3}$.
-----------------	--------------------	--------------------

Arelatum colonia	22 $\frac{1}{2}$.	43 $\frac{1}{3}$.
------------------	--------------------	--------------------

Aque sextie colonia	24 $\frac{1}{2}$.	43 $\frac{2}{3}$.
---------------------	--------------------	--------------------

Ernatinum	24.	43 $\frac{1}{3}$.
-----------	-----	--------------------

Sub tricastinis uoconii et ciuitas

Vasion	26.	44 $\frac{1}{2}$.
--------	-----	--------------------

Sub quibus memini et ciuitas

Forum neronis	25 $\frac{2}{3}$.	44 $\frac{2}{3}$.
---------------	--------------------	--------------------

Sub quibus elucoti et ciuitas

Albaugusta	26.	43 $\frac{1}{3}$.
------------	-----	--------------------

Vocontis et memini orientaliorese sentii quorum ciuitas

Dunia.	27 $\frac{1}{2}$.	44 $\frac{1}{3}$.
--------	--------------------	--------------------

In insule subiacent narbonensi agatha cuius ciuitas eiusdem nominis

Agatha.	22 $\frac{1}{2}$.	42 $\frac{1}{6}$.
---------	--------------------	--------------------

Postquam blascon	22 $\frac{1}{2}$.	42.
------------------	--------------------	-----

Sticades sub citaristam quinq. numero quarum medium gradus habet

25.	42 $\frac{1}{4}$.
-----	--------------------

Sub uaro fluuio

Leconis insula cuius mediu	27 $\frac{1}{2}$.	42 $\frac{1}{4}$.
----------------------------	--------------------	--------------------



GERMANIAE SITVS.

Ermanie latus occidentale Renui terminat. Septentrionale uero germanicus oc

ceam: cuius descriptio sic se habet post reni fluvii ho-
stia

Mararatus portus	28.	57 $\frac{1}{4}$.
Vadri fl' hostia	27 $\frac{1}{3}$.	54 $\frac{1}{3}$.
Amasi fl' hostia	29.	55.
Fontes fluvii	32.	52.
Vifurgi fl' hostia	31.	55.
Fontes fluvii	34.	52 $\frac{1}{4}$.
Albis fl' hostia	31.	56 $\frac{1}{4}$.
Fontes fluvii	39.	50.
Cymbrorum chersonesus		
Extensio quae post album est fluvii	32.	56 $\frac{2}{3}$.
Extensio quae subsequitur	35.	58 $\frac{1}{3}$.
Quae etiam subsequitur et maxime septentrionalis	35 $\frac{2}{3}$.	58 $\frac{1}{3}$.
Part eius maxime orientalis	44.	59 $\frac{2}{3}$.
Post extensionem prima extensio	39 $\frac{1}{3}$.	59 $\frac{1}{4}$.
Quae deinde subsequitur	37.	57.
Quae ad ortum sequitur	35.	56.
Chalusi fl' hostia	37.	56.
Suevi fl' hostia	39 $\frac{1}{2}$.	56.
Viadi fl' hostia	42 $\frac{1}{6}$.	56.
Istule fl' hostia	45.	56.
Fluvii caput	44.	52 $\frac{1}{2}$.

Quae ab occasu ipsius ad album ducit 40 $\frac{1}{6}$. 52 $\frac{1}{3}$.

Meridianum autem latus terminatur a parte orienta-
li occidentali danubi fluvii sic

Danubi caput	30.	46 $\frac{1}{3}$.
Part fluvii quae ad germaniam prima scinditur	32.	47 $\frac{1}{4}$.
Scissio fluvii secunda quae ad meridiem uerigitur et appellatur		
Enos	34.	47 $\frac{1}{3}$.
Scissio secunde partis fluvii ubi ad septentrionem uerigitur uersus		
Foretam siluam	36.	46 $\frac{2}{3}$.
Quod in subsequenti scissione fluvii apud lunam siluam ad septentrionem uerigit	39 $\frac{1}{3}$.	47 $\frac{1}{3}$.
Flexus qui deinde sequitur a quo ad meridiem fluit		
Quod in scissione fluvii ad meridiem fluit et appellatur		
Harabon	41.	47 $\frac{2}{3}$.

Flexus deinde subsequens apud carpim qui omni-
um maxime septentrionalis est. 42 $\frac{1}{2}$. 48.

Oriente autem latus terminat distantia quae fit
a flexu prefato ad sarmatarum montes qui super-
minent quorum finis australis gradus habet
42 $\frac{1}{2}$. 48 $\frac{1}{2}$. Septentrionalis uero 47 $\frac{1}{2}$. 50 $\frac{1}{2}$.

Præterea distantia quae est post montes ad pre-
fatum caput istale fluvii et ipse etiam fluvius
usque mare. **Montium** autem qui germaniam
cingunt notissimi sunt: hi qui iam sunt dicti
et sarmatici proprie appellati et idem cum
alpiibus nomen habentes: quae supra caput
danubi sunt quorum extrema gradus hēnt
29 $\frac{1}{4}$. 47. ac 33 $\frac{1}{4}$. 48 $\frac{1}{2}$. Præterea qui uocantur
anobi quorum extrema gradus hēnt 31 $\frac{1}{4}$. 49.
ac mons melibicos cuius fines 33 $\frac{1}{2}$. ac 37 $\frac{1}{2}$.
Sub his semina est silua et asbigurgus mons
cuius fines 39 $\frac{1}{4}$. 57. & 44. 52 $\frac{1}{2}$. ac montes su-
dete appellati quorum extrema gradus hēnt
39 $\frac{1}{4}$. 50. & 40 $\frac{1}{4}$. 50. Sub quibus est gabrita silua
cuius medium atque sarmatarum montium est
Orcinum nemus: habitant autem germaniam
quae circa renum fluvium est a parte primū
septentrionali Bussateri parui appellati ac sy-
cambri. Oquebi longobardi. postea tegrarii et
meriones inter renum et anobos montes. præ-
terea intuergi et uargunf et caritni. sub quibus
uspi et eluetiorum heremus usque ad dictos alpi-
um montes: partem uero quae secus oceanum
est habitant supra badteri phrisii usque ad am-
sum fluvium. post hos chuchi qui appellan-
tur parui usque ad fluvium uifurgim. Deinde
cauchi maiores dicti usque ad album fluvium de-
inde supra dorsum cimbric chersonesi saxonum.
Ipsam autem chersonesum supra saxonas ab oc-
casu habitant sigulones pitea sabalngii post
cobandi supra quos cali: præterea supra hisque
magis orientales sunt occidentales phundusi
et qui magis orientales sunt charudes. Omnium
autem maxime septentrionalis cymbri post saxo-
nes a chaluso fluuio usque ad ueuum fluvium
tenent pharodani post sidi usque ad iaduam
fluvium. Sub ipsis rucidi usque ad fluvium
istulam. **Interiora** autem atque mediterranea
maxime tenent sueui. angli qui magis orien-
tales sunt quae longobardi prænti ad septentrio-
nem usque ad medium albis fluvii et uersus sue-
uos semnones qui habitant post album a prefa-
ta parte uersus ortum usque ad sueuum flui-
um. Præterea protenduntur ad mugoetas: quae
cetera tenent quae inde sussecuntuntur usque
istulam. Minores autem gentes et quae inter ca-
uchos paruos atque sueuos acnt sunt basactori

qui maiores nominantur sub quibus sunt chemer post longobardi sub quibus inter cauchos autem maiores ac sueuos iacent angruarum post longobardi sub quibus dulgum inter saxones et sueuos teutonari et uiruni Inter pharadinos sueuosque teutonem et auarpi inter rutidios et buntutos et uones iterum sub semnonibus habitant silinge. Sub buntutos luti omani Sub quibus lugi diduni usq; ad asciburgum montem Sub siligi calucones ex utraq; albis fluminis parte. Sub his cartier et caunai usq; ad calibocum montem quorum orientalia circa album fluum tenent bonochem supra quos batini supra quos etiam sub monte asciburgio. Corinti et luti buri usq; istule fluminis caput sub hisprum sunt sidones post cogni post unburgii supra oreinum nemus. Iterum ab ortu abnobotorum montium habitant sub sueuis casuari post nertane post danduti sub quibus turogi et maruinei. Sub camabis caupte et tubanti et supra sudetos montes turiochem. Sub montibus uo uaristes postea gabrica silua. Sub maruugis curiones postea chetaori et usq; ad danubium fluum parmecamei. Sub gabrica silua maicomani sub quibus sudini et usq; ad danubium fluum adrobocampi. Sub nemus autem oreinum cuadi sub quibus ferri minera et luna silua sub qua gens magna bemocum usque ad danubium quibus contigui sunt iuxta fluum tarracature et penes campos rapti.

Ciuitates in germania in climate magis septentrionali sunt he.

Phileum	28 1/2 1/4	54 1/2 1/4
Setutanda	29 1/3	54 1/3
Tecelia	31	55
Fabiranum	31 1/2	55 1/2
Trena	33	55 2/3
Leuphana	34 1/4	54 1/3
Lirunris	34 1/2	55
Marionis	34 1/2	54 1/2 1/3
Marionis altera	36	55 1/2 1/3
Coenognum	36 1/3	55 1/2
Castua	37 1/3	54 1/2
Alistus	38	55
Laciburgum	39	56
Burium	39 1/2	55 1/2
Virunum	40 1/2	55
Virutum	41	54 1/2

Rugum	42 1/2	55 2/3
Seurgum	43	55
Aufcaulis	44	54 1/4
In inferiori climate ciuitates sunt		
Asciburgum	27 1/2	55 1/2
Hauaha	27 1/3	54
Mediolanum	28 1/6	53 1/2 1/4
Tuderum	30	54
Bogadum	30 1/4	52
Stereontum	31	52 1/6
Amisia	31 1/2	51 1/2
Munitum	31 2/3	52 1/2
Tuliphordum	32	54
Ascaburgum	32 1/2	53 1/2 1/4
Tulifurgum	32 2/3	53 1/3
Pheugarum	32 3/4	52 1/4
cedum	32	51 1/3
Trophea dicusi	33 1/2 1/4	52 1/2 1/4
Lupte	34 1/2	52 1/2 1/4
Mocinum	35 1/2	53 1/2 1/4
Aregeua	36 1/2	52 1/3
Caiegra	37 1/2	52 1/3
Lupfurdum	38 1/6	51 1/3
Susudata	38 1/3	53 1/2 1/3
Colancorum	39	53 1/2
Lugidunum	39 1/2	52 1/2
Stragona	39 1/2	52 1/2
Luniosaleum	41	53 1/2
Budorigum	41	52 1/3
Leucaristus	41 1/6	52 2/3
Arsenum	43 1/2	52 1/3
Calisia	43 1/2 1/4	52 2/3
Setidana	44	53 1/2

In climate quod sub his est ciuitates he.

Alisum	28	51 1/2
Budoris	28	49
Mattiadum	30	50 1/2 1/3
Arctanum	30	50
Neusum	31	51 1/6
Melomabris	31 1/2	50 2/3
Graunonauum	31 1/2	50 1/6
Lucoritum	31 1/2	49 1/3
Segodunum	31 1/2	49
Tunona	32 1/2	48 1/2 1/4
Bergum	36	49 1/2
Monosgada	34	49 1/2
Bicurdum	34 1/2	51 1/4

Marobudum	35.	49.
Redintinum	38 $\frac{1}{2}$.	50 $\frac{1}{2}$.
Nomisterum	39.	51.
Meliodunum	39.	49.
Casurgis	39 $\frac{1}{4}$.	50 $\frac{1}{6}$.
Streuinta	39 $\frac{1}{4}$.	49 $\frac{1}{2}$.
begumattia	39 $\frac{2}{3}$.	51.
Budorgis	40.	50 $\frac{1}{2}$.
Eburum	41.	49 $\frac{1}{2}$.
Arficua	41 $\frac{2}{3}$.	49.
Parienna	42.	49 $\frac{1}{2}$.
Setina	42 $\frac{1}{2}$.	50.
Carrodunum	42 $\frac{2}{3}$.	51 $\frac{1}{2}$.
Afanca	43.	53.
In reliquo dimate et penes danubium cuncta tes he.		
Tarudurum	28 $\frac{1}{3}$.	48 $\frac{1}{2}$ $\frac{1}{3}$.
Are flauane	30 $\frac{2}{3}$.	48.
Rusiana	31.	47 $\frac{1}{2}$.
Alcumunil	32 $\frac{1}{2}$.	47 $\frac{1}{2}$.
Cantioebis	32 $\frac{2}{3}$.	48 $\frac{2}{3}$.
Bibacum	33.	48.
Brondentia	33 $\frac{1}{2}$ $\frac{1}{4}$.	48 $\frac{1}{2}$.
Seuacotum	34.	48 $\frac{1}{3}$.
Uisbum	35.	47.
Abilunum	35 $\frac{1}{2}$.	47 $\frac{1}{3}$.
Phurgisata	36.	48.
Coridorgis	37 $\frac{1}{4}$.	48 $\frac{1}{2}$.
Mediolanum	38.	47 $\frac{1}{6}$.
Filecia.	39.	48 $\frac{1}{2}$.
Eburodanum	39.	48.
Anduatum	40 $\frac{1}{2}$.	47 $\frac{2}{3}$.
Eilmantia	41.	46 $\frac{1}{3}$.
Singona	41 $\frac{1}{2}$.	48 $\frac{1}{4}$.
Anaurum.	41 $\frac{1}{3}$.	47 $\frac{1}{2}$.
In sule germanie adiacent iuxta albis fluuu ho stia tres saxones appellate: quarum medium gradus habet. 31 // 57 $\frac{2}{3}$. Supra autē cum bricam chersonesum alie tres aloie diste: qua rum medium gradus habet. 37 // 59 $\frac{1}{3}$. ab ortu solis chersonesi quattuor scandie nun cupate: quarum tres parue mediam habet graduum. 41 $\frac{1}{2}$. 58.		
Vna quae maxima earum est et maxime ori entalis iuxta istule fluuu hostia fine magis occi dentalem habet graduum 43. 58.		
Eius maxime orientalis pars. 46. 58.		

Pars maxime septentrionalis. 44 $\frac{1}{2}$. 58 $\frac{1}{2}$.

Pars eius meridionalis 45. 57 $\frac{2}{3}$.

Vocatur autem et haec proprie scandia et tenet
ipsius occidentalia chedini orientalia phanone
et phiresi meridionalia dute et daucionel me
dia autem tenent leuoni

Retiae et Vindelicia Situs.



Etie occidentale latus terminatur
monte adula et linea quae est in
ter capita annuum rem atq; da

nubu Latus septentrionale parte terminatur
danubii quae a fontibus est usq; ad cui fluuu
scissionem quae gradus habet. 34 // 47 $\frac{1}{2}$.

Orientalis latus ipso eno terminatur cuius au
stralius finis est graduum. 34. 45 $\frac{1}{4}$.

Meridionale alpium montibus hinc supra ita
liam extensis quorum qui apud grecas sunt
gradus habent 30. 45 $\frac{1}{3}$. qui autē

apud poenas iuxta principium lutii amnisq;
in danubium exit qui ue retiam a vindelicia
disiungit gradus tenet 31 $\frac{1}{2}$. 45 $\frac{1}{2}$.

Qui uo extrema tenent gradus hēnt. 33 $\frac{1}{2}$ // 45 $\frac{1}{2}$.

habitant magis septentrionalia retie Brixate
magis australia suanete et regusce quae inter

haec sunt tenent calucones et uenmontes.
ipsorum cunctates sub danubio fluuio he sunt.

Bragodurum 30. 46 $\frac{2}{3}$.

Dracuma 30 $\frac{1}{2}$. 46 $\frac{2}{3}$.

Viana 31. 46 $\frac{1}{3}$.

Phamana. 31 $\frac{1}{2}$ $\frac{1}{4}$. 46 $\frac{1}{2}$ $\frac{1}{3}$.

iuxta caput rem fl
Taxgetum 29 $\frac{1}{2}$. 46 $\frac{1}{4}$.

Brigantium 30. 46.

Post has
Vicul 30. 45 $\frac{1}{3}$.

Ebodorum 30 $\frac{2}{3}$. 45 $\frac{1}{3}$.

Drusomagus 31 $\frac{1}{2}$. 46 $\frac{1}{12}$.

Ectodurum 31 $\frac{1}{3}$. 45 $\frac{1}{3}$.

Vindeliciae Situs.



Ve magis septentrionalia sunt un
deliciae tenent rinucate sub his le
uni et consouate post uelauni post
breuni et iuxta liciam fluuuium licatii. Cui

tates autem sunt in uindelicia penes danubium

Artobriga	32 $\frac{1}{4}$	47 $\frac{1}{6}$
Bocodurum	33 $\frac{2}{3}$	47 $\frac{1}{4}$
Sub his augusta uindelicorum	32 $\frac{2}{3}$	46 $\frac{1}{3}$
Carnodunum	33 $\frac{1}{3}$	46 $\frac{2}{3}$
Abudiacum	33 $\frac{1}{2}$	46 $\frac{1}{4}$
Cambodunum	32 $\frac{2}{3}$	46
Medullum	32 $\frac{1}{2}$	45 $\frac{2}{3}$
Inutrium	32 $\frac{1}{2}$	45 $\frac{1}{2}$

NORICI SITVS.



Noricum terminos habet ab occasu enim fluumm a septentrione danubii partem quae est ab enosisq; ad cetum montem cuius gradus 37 $\frac{1}{3}$. 46 $\frac{2}{3}$. Ab ortu solis ipsum montem cetum a meridie parte pannonie quae sub dicto est monte cuius finis maxime occidentalis gradus h^{37 1/3}et. Et hic montem supra istriam qui cananchar appellatur cuius medium gradus habet. 35 // 45 $\frac{1}{3}$. Tenent autem occidentaliori regionis a septentrione incipientes seuaces et aene et ambesonitii dicuntur. Magis uo orientalia norici et ambidraui ac amblici. Ciuitates ibi danubio sunt

Aredata	35	47
Claudonum	36	46 $\frac{2}{3}$
Sub his autem gamauodurum	34 $\frac{1}{2}$	46 $\frac{2}{3}$
Gesodunum	35 $\frac{2}{3}$	46 $\frac{1}{2}$
Badacum	34 $\frac{1}{4}$	45 $\frac{1}{4}$
Aguntum	36 $\frac{1}{2}$	46 $\frac{1}{3}$
Vacorum	37	45 $\frac{2}{4}$
Poedicum	37	46
Virunum	37 $\frac{2}{3}$	44 $\frac{1}{2}$ $\frac{1}{4}$
Teurina	37 $\frac{2}{3}$	45 $\frac{2}{3}$
Idunum	37 $\frac{1}{6}$	45 $\frac{2}{3}$
Sianticum	37	45 $\frac{1}{2}$
Celia	37	46 $\frac{1}{2}$
Inter autem italia et noricum	4 $\frac{1}{2}$	45 $\frac{1}{4}$
tulum marnicum.		

SVPERIORIS PANNONIE SITVS.



Pannonia superior limites habet ab occasu montis cetum et pro parte caruacae. A meridie parte istrie ac illiridis iuxta lineam parallelam quae a praefato sine occidentali per albanum monte

exit usq; ad bebiol montes et limites inferioris pannonie qui gradus habent 41 $\frac{1}{2}$. 45 $\frac{1}{2}$.

A septentrione terminatur monte praefato norici et parte danubii quae est aetio monte usque ad sessionem arabonis fluumi quae gradus habet 41 // 47 $\frac{2}{3}$. Ab ortu uo solis inferioris pannonia per lineam quae praefatos limites habet tenent autem prouinciam a parte septentrionis azali qui magis occidentales sunt et qui magis sunt orientales citi. A meridie uo latobici qui sub norico et uersus ortum uarciani. Inter eos autem uersus occasum bii et sub his coletiani. Iassu uo uersus ortum et sub ipsis oderianes.

Ciuitates sub danubio sunt he

Iulio bona	37 $\frac{1}{2}$ $\frac{1}{4}$	46 $\frac{1}{3}$
Legio germanica decima		
Carnunt	39	47
Plexum	40	47 $\frac{1}{4}$
Legio quarta decima germanica		
Cherotobalus	40 $\frac{1}{2}$	47 $\frac{1}{2}$
Bregetum	41	46 $\frac{2}{3}$

Legio prima auxiliatrix

Procul a fluuio ciuitates he

Patobium	37 $\frac{1}{3}$	45 $\frac{1}{2}$
Sauaria	38 $\frac{1}{3}$	46 $\frac{2}{3}$
Ruspia	38 $\frac{2}{3}$	46 $\frac{2}{3}$
Vinundria	38 $\frac{1}{6}$	45 $\frac{1}{3}$
Bononia	38 $\frac{2}{3}$	45 $\frac{2}{3}$
Andaunum	38 $\frac{1}{6}$	45 $\frac{1}{6}$
Houdunum	37 $\frac{1}{2}$ $\frac{1}{3}$	46 $\frac{1}{6}$
Sacarbama	39 $\frac{1}{2}$	47
Arecla	39 $\frac{1}{4}$	46 $\frac{1}{6}$
Lentudum	39 $\frac{1}{6}$	45 $\frac{1}{2}$ $\frac{1}{4}$
Carrodunum	39 $\frac{2}{3}$	46
Siscia	39	45 $\frac{1}{4}$
Olimacum	39 $\frac{1}{3}$	45 $\frac{1}{2}$
Vilina	40 $\frac{1}{2}$	46 $\frac{1}{2}$ $\frac{1}{4}$
Bollentium	40 $\frac{1}{2}$	46
Sogora	40 $\frac{1}{6}$	45
Sutopa	40	45 $\frac{1}{4}$
Visontium	40 $\frac{1}{2}$ $\frac{1}{4}$	45 $\frac{1}{4}$
Pretorum	40 $\frac{1}{2}$ $\frac{1}{4}$	46 $\frac{1}{4}$
Maguana	41	46
In itali limite sub norico iterum pannonie ciuitas		
Mona.	36	45 $\frac{1}{3}$

PANNONIE INFERIORIS SITVS.

Pannonia inferior terminatur ab occasu superioris pannonia a scissione arabonis fluminis iuxta prefatos limites. A meridie parte illiridis quae a dicto limite usque ad flexum danubii iuxta quem scinditur sauis fluvius cuius gradus. 45. // 44. $\frac{1}{2}$. A septentrione et ab oriente terminatur parte danubii quae est a scissione arabonis fluminis usque sauum anem et sicum habet hunc

Post arbonem fluvium flexus qui fit iuxta curtam. 42. 47.

Maxime septentrionalia danubii. 42. $\frac{1}{2}$. // 48.

Quod iuxta flexum ad occasum extenditur et per geminas pannonias fluens scinditur in corroduno civitate versus montem cetium iuxta maxime eius septentrionalia quae uocantur sabaria et versus meridiem daros. 44. $\frac{2}{3}$. 45. $\frac{2}{3}$.

Eiusdem danubii conuersio iuxta cornatum. 45. // 45. $\frac{1}{3}$.

Eiusdem conuersio iuxta rittum. 45. $\frac{1}{2}$. 45.

Quod iuxta scissionem sui fluminis qui et ipse per duas extensus pannonias cetio monti iungitur prius ad septentrionem postea ad occasum uersus. 45. 44. $\frac{1}{2}$.

Tenant autem ipsam prouinciam in partibus quidem occidentalibus amantini magis septentrionales sub quibus hercumate postea andrantes postea breuci. In partibus uero orientalibus qui maxime septentrionales sunt arauisci et qui magis meridionales sunt scordici

Ciuitates autem sub danubio haec sunt

Curta	42.	47.
Salua	42. $\frac{1}{2}$.	47. $\frac{1}{2}$.
Carpis	42. $\frac{1}{2}$.	47. $\frac{1}{2}$.
Aquicum	42.	47. $\frac{1}{2}$.
Salmum	43. $\frac{1}{2}$.	47.
Lussonum	43. $\frac{1}{2}$.	46. $\frac{1}{4}$.
Lugionum	44.	46. $\frac{1}{2}$.
Teutoburgum	44. $\frac{1}{4}$.	45. $\frac{2}{3}$.
Cornacum	44. $\frac{1}{3}$.	45. $\frac{1}{4}$.
Arumictum	45.	45. $\frac{2}{3}$.
Rictum	45. $\frac{1}{2}$.	45.
Taururum	45.	44. $\frac{1}{2}$.

A fluuio procul ciuitates haec sunt

Berbis	42.	46.
Serbinum	41. $\frac{1}{2}$.	46. $\frac{1}{3}$.
Iuollum	42. $\frac{1}{2}$.	46.
Certissa	42. $\frac{1}{2}$.	45. $\frac{1}{2}$.

Mursella	43.	46.
Bibalif	43.	45. $\frac{1}{2}$.
Marsoma	43.	45.
Vacontia	43. $\frac{1}{2}$.	46. $\frac{1}{2}$.
Mundia erbonia	43. $\frac{1}{2}$.	45. $\frac{1}{2}$.
Bassiana	43. $\frac{2}{3}$.	44. $\frac{2}{3}$.
Sarllif	44.	44. $\frac{1}{3}$.
Tarsium	44. $\frac{1}{2}$.	44. $\frac{1}{2}$.
Sirmium.	44. $\frac{1}{2}$.	45.

Illiridis aut liburnie seu dalmatie situs

Illiris terminatur a septentrionali plaga utraque pannonia iuxta montes expositos ab occasu istria per lineam cuius gradus habentur iersum finem superioris pannonie. 36. $\frac{1}{2}$. // 4. $\frac{1}{6}$. Finis uero qui in sinu adriatico est. 36. $\frac{1}{2}$. // 44. $\frac{1}{3}$. Ab ortu superioris myssia per lineam quae a dicta scissione saui fluminis usque ad finem qui iuxta montem sardomum est extenditur cuius gradus. 47. // 41. $\frac{2}{3}$. A meridie terminos habet partem macedoniae iuxta lineam quae a prefato fine usque ad adriaticum attingit cuius gradus 45. 41. Et hinc latere adriatici usque ad dictum limitem istriae huius lacus descriptio sic se habet. Post istriam italie or. inde liburnie aut illiridis.

Aluona	36. $\frac{1}{2}$.	45.
Huona	37.	44. $\frac{1}{3}$.
Tarsatica	37. $\frac{2}{3}$.	44. $\frac{1}{4}$.
Volcera	38. $\frac{1}{2}$.	44. $\frac{1}{2}$.
Hinai fl' hostia	38.	44. $\frac{1}{4}$.
Semia	39.	44. $\frac{2}{3}$.
Lopfica.	39. $\frac{1}{4}$.	43. $\frac{2}{3}$.
Tedanii fl' hostia	39. $\frac{1}{3}$.	44. $\frac{1}{2}$.
Ortopula	40.	44. $\frac{1}{4}$.
Vetia	40. $\frac{1}{3}$.	44. $\frac{1}{2}$.
Argiruntum	40. $\frac{1}{2}$.	44. $\frac{1}{6}$.
Corimum	41. $\frac{1}{6}$.	44.
Enonum	41. $\frac{1}{2}$.	44.
Iader colonia	42.	43. $\frac{1}{4}$.
Titii fl' hostia	42. $\frac{1}{3}$.	43. $\frac{1}{6}$.
Scardona	42. $\frac{2}{3}$.	43. $\frac{1}{2}$.
Dalmatie autem ciuitates iuxta litus		
Sicum	43.	43. $\frac{1}{3}$.
Salona colonia	43. $\frac{1}{3}$.	43. $\frac{1}{6}$.
Epetum	43. $\frac{2}{3}$.	43.

Pignum

Piguntium	44.	42 $\frac{1}{2}$ $\frac{1}{4}$.
Oncum	44.	42 $\frac{1}{2}$.
Narbonis fluvii hostia	44 $\frac{1}{2}$.	42 $\frac{1}{2}$.
Epidaurus	44 $\frac{2}{3}$.	42.
Ridinum	44 $\frac{2}{3}$.	42 $\frac{1}{4}$.
Aseruum	44 $\frac{1}{2}$ $\frac{1}{4}$.	42.
Risoniscus sinus	45.	42.
Buelua	45.	41 $\frac{1}{2}$ $\frac{1}{2}$.
Vlcium	45.	41 $\frac{1}{2}$.
Dribonis fl' hostia	45.	41 $\frac{1}{2}$.
Lissus	45.	41 $\frac{1}{6}$.

Fluit autem dribon fluvius a monte scardo et ab altero monte sico apud media superioris missie cuius gradus 45 $\frac{2}{3}$ / 42 $\frac{2}{3}$. Ab eodem alius etiam amnis defluit drinus nomine quae in sauum fluvium exit ab occidentali parte Taurini civitatis Tenent autem prouinciam qui histrie herent sapeces supra uo liburnam magis occidentales Mezeri post deriopes et derii et supra derriopal dindarii supra quos ditiones supra uo derios Ceruauni interiora interiora dalmatie tenent daursii supra quos comenii et uardei supra hos narensii et sardoate. Preterea supra hofsiculote et dudcate et piruse et seirtones penes macedonas Civitates mediterraneae liburnorum quidem haec sunt.

Tediastum	39.	44 $\frac{1}{3}$.
Aruccia	39 $\frac{1}{2}$.	44 $\frac{1}{2}$ $\frac{1}{4}$.
Ardotum	40.	44 $\frac{2}{3}$.
Stuspi	39 $\frac{1}{2}$.	44 $\frac{2}{3}$.
Curum	40 $\frac{1}{2}$.	44 $\frac{1}{2}$.
Ausancala	41 $\frac{1}{6}$.	44 $\frac{1}{2}$ $\frac{1}{4}$.
Varuaria	41 $\frac{1}{6}$.	44 $\frac{1}{6}$.
Salua	41 $\frac{1}{2}$.	44 $\frac{1}{2}$.
Adra	42 $\frac{1}{2}$.	44 $\frac{2}{3}$.
Arauzona	42 $\frac{1}{2}$.	44 $\frac{2}{3}$.
Assesia	42 $\frac{1}{4}$.	44 $\frac{2}{3}$.
Burnum	42 $\frac{1}{2}$ $\frac{1}{4}$.	44 $\frac{2}{3}$.
Sidrona	43 $\frac{1}{2}$.	44 $\frac{1}{2}$.
Blanona	42 $\frac{1}{2}$.	44 $\frac{1}{4}$.
Outorum	43.	44.
Hedimum	44 $\frac{1}{2}$.	44 $\frac{1}{4}$.
Dalmatie aut civitates mediterraneae		
Andecrum	43 $\frac{1}{2}$.	43 $\frac{1}{2}$.
Aleta	44.	43 $\frac{1}{6}$.
Herona	43 $\frac{1}{2}$.	43 $\frac{1}{2}$ $\frac{1}{4}$.
Delminium	44 $\frac{1}{2}$ $\frac{1}{4}$.	43 $\frac{1}{2}$ $\frac{1}{2}$.

Equum colonia	44 $\frac{2}{3}$.	43 $\frac{1}{2}$.
Saloniana	45.	43 $\frac{1}{2}$.
Narbonaculum	44 $\frac{1}{2}$.	42 $\frac{1}{2}$ $\frac{1}{4}$.
Enderum	45 $\frac{1}{2}$.	42 $\frac{1}{2}$ $\frac{1}{2}$.
Chinna	45 $\frac{2}{3}$.	42 $\frac{1}{2}$.
Delea	45 $\frac{1}{2}$.	42 $\frac{1}{4}$.
Rtzana	45 $\frac{1}{4}$.	42.
Scodra	45 $\frac{1}{2}$.	41 $\frac{2}{3}$.
Termodano	46.	41 $\frac{1}{2}$ $\frac{1}{4}$.
Suparuntum	46 $\frac{1}{2}$.	42 $\frac{1}{6}$.
Epicaria	45 $\frac{1}{2}$.	41 $\frac{1}{4}$.
Eminacium	46.	41 $\frac{1}{2}$.

Insule adiacent liburnie
 Apforus insula in qua civitates due
 Crespa 36 $\frac{2}{3}$. 44 $\frac{1}{2}$.
 Apforus 36 $\frac{1}{2}$ $\frac{1}{2}$. 44 $\frac{1}{2}$.
 Et curicta in qua civitates etiam due
 Phulfinum 38 $\frac{1}{6}$. 44 $\frac{1}{2}$.
 Curicum 38 $\frac{1}{2}$. 44 $\frac{1}{4}$.
 Et scardona insula in qua civitates due
 Arba 40 $\frac{2}{3}$. 43 $\frac{2}{3}$.
 Collettum 41 $\frac{1}{2}$. 43 $\frac{1}{2}$.
Insule adiacent dalmatie
 Issa et civitas 42 $\frac{1}{2}$. 43.
 Tragurum et civitas 43. 42 $\frac{1}{2}$ $\frac{1}{4}$.
 Pharia et civitas 43. 42 $\frac{1}{2}$.
 Coreira nigra 44. 41 $\frac{1}{2}$ $\frac{1}{4}$.
 Meligna 44 $\frac{1}{6}$. 41 $\frac{1}{2}$.

CLAVDII PTOLOMEI COSMOGRAPHIAE LIBER SECVNDVS EXPLICIT FELICITER.

Claudi ptolemei cosmographie liber tertius hoc hiet.

Expositionem partis orientalis Europe iuxta subiectas prouincias aut satrapias Italiam totam Curnum insulam Sardi nam insulam Siciliam insulam Sarmatiam Europe Thauricam chersonesum fazeges Metanastal Datiam Mylliam superiorem Traciam chersonesum Macedoniam Epyrum Achariam Peloponnesum Euboiam insulam et Cretam insulam.

ITALIAE SITVS.

Talia limites habet ab occidente alpium iuga iuxta lineam quae extenditur a monte adula usq;

ad uari fluminis hostia quorū gradus. 27. $\frac{1}{2}$. 42.
 Preterea litus tyreni pelagi a neapoli scilicet usq;
 leucopetram a septentrione terminatur alpium
 uigis quae sub Retie imminet. Preterea peonif
 et Oera et carusadio monte qui sub norico est q
 rum gradus dicti sunt preter hoc litore adriatici
 sinus a leuampo fluuio usq; garganum montem
 et hidruntum a meridie litore adriatici pelagi
 a leuampo fluuio usq; ad illirycam metam prete-
 rea ligustico litore atq; tyreno a uari scilicet hostis
 usq; neapolim ac a leucopetra usq; hydruntum. De
 scribitur autem in hunc modum post uari fluminis
 hostia in ligustico pelago.

Massiliensium		
Hicea massiliensium	28.	42 $\frac{1}{2}$ $\frac{1}{12}$.
Herculis portus	28 $\frac{1}{4}$.	42 $\frac{1}{2}$ $\frac{1}{4}$.
Trophaea augusti	28 $\frac{1}{2}$.	42 $\frac{1}{2}$.
Momici portus	28 $\frac{2}{3}$.	42 $\frac{2}{3}$.
Ligurie apud grecos ligustice penes ligusticū pelagus		
Albimimum	29 $\frac{1}{6}$.	42 $\frac{1}{2}$ $\frac{1}{4}$.
Albitanum	29 $\frac{1}{2}$.	42 $\frac{1}{2}$ $\frac{1}{4}$.
Genua.	30.	42 $\frac{1}{2}$ $\frac{1}{3}$.
Entelle fl' hostia	30 $\frac{1}{2}$.	42 $\frac{1}{2}$ $\frac{1}{3}$.
Tigullia	30 $\frac{1}{2}$.	42 $\frac{1}{2}$ $\frac{1}{3}$ $\frac{1}{12}$.
Macre fl' hostia	30 $\frac{1}{2}$.	42 $\frac{1}{2}$ $\frac{1}{3}$.
Scissio boadi fl'.	31 $\frac{1}{2}$.	42.
Tuscorum apud grecos tyrenorum iuxta tyrenū pelagus		
Luna	32.	42 $\frac{1}{2}$ $\frac{1}{4}$.
Lune promontoriū	32.	42 $\frac{2}{3}$.
Lucul feronie	32 $\frac{1}{3}$.	42 $\frac{1}{2}$.
Herculis fanum	32 $\frac{2}{3}$.	42 $\frac{1}{2}$ $\frac{1}{4}$.
Arni fl' hostia	33 $\frac{1}{3}$.	42 $\frac{2}{3}$.
Popolonia.	33 $\frac{1}{2}$.	42.
Popolonum promontoriū	33 $\frac{1}{2}$.	42.
Traianus portus	34.	42 $\frac{1}{2}$.
Thelamon promontorium	34 $\frac{1}{4}$.	42.
hose fl' hostia.	34 $\frac{1}{2}$.	42.
Cosse.	35.	41 $\frac{1}{2}$ $\frac{1}{3}$ $\frac{1}{12}$.
Grausce	35 $\frac{1}{3}$.	41 $\frac{1}{2}$ $\frac{1}{4}$.
Castrum nouum	35 $\frac{2}{3}$.	41 $\frac{2}{3}$.
Pyrgi	36.	41 $\frac{2}{3}$.
Alsiū	36 $\frac{1}{4}$.	41 $\frac{2}{3}$.
Latinorum similiter iuxta tyrenū pelagus		
Tyberis fl' hostia	36 $\frac{1}{2}$.	41 $\frac{1}{2}$.
Hexus eiusdem ad occasum	36 $\frac{1}{2}$.	42.
Ostia.	36 $\frac{1}{2}$.	41 $\frac{1}{2}$.

Antium	36 $\frac{1}{2}$ $\frac{1}{3}$.	41 $\frac{1}{3}$.
Clostra	37 $\frac{1}{6}$.	41 $\frac{1}{3}$.
Circum promontoriū	37 $\frac{1}{2}$.	41 $\frac{1}{3}$.
Tarracine	37 $\frac{1}{2}$ $\frac{1}{4}$.	41 $\frac{1}{4}$.
Fome	38 $\frac{1}{6}$.	41 $\frac{1}{4}$.
Campanorum similiter iuxta tyrenū pelagus		
Liris fl' hostia	38 $\frac{1}{3}$.	41 $\frac{1}{4}$.
Soessa	38 $\frac{1}{2}$.	41 $\frac{1}{3}$.
Vulturnum	38 $\frac{1}{2}$ $\frac{1}{4}$.	41 $\frac{1}{12}$.
Cume	39 $\frac{1}{6}$.	41 $\frac{1}{2}$.
Licernum	39 $\frac{1}{2}$.	41 $\frac{1}{2}$.
Misenum	39 $\frac{1}{2}$.	41.
Peteoli	39 $\frac{1}{2}$ $\frac{1}{3}$.	41.
Neapolis	40.	40 $\frac{1}{2}$.
Picentiorum similiter iuxta tyrenū pelagus		
Sarni fl' hostia	40 $\frac{1}{12}$.	40 $\frac{1}{2}$ $\frac{1}{12}$.
Surrentum	40.	40 $\frac{2}{3}$.
Salernum	40.	40 $\frac{1}{2}$.
Lucanorum similiter iuxta tyrenū pelagus		
Salari fl' hostia	40 $\frac{1}{12}$.	40 $\frac{1}{4}$.
Pestum	40 $\frac{1}{6}$.	40.
Vehe	40 $\frac{1}{3}$.	39 $\frac{1}{2}$ $\frac{1}{4}$.
Buxentum	40.	39 $\frac{1}{2}$.
Brutinatorum similiter iuxta tyrenū pelagus		
Lai fl' hostia.	40.	39 $\frac{1}{4}$.
Tempa cuntas	40.	39 $\frac{1}{2}$.
Taurianicus scopulus	40 $\frac{1}{3}$.	38 $\frac{1}{2}$ $\frac{1}{4}$.
Isponastra sinus	40 $\frac{1}{2}$.	38 $\frac{1}{2}$ $\frac{1}{4}$.
Seileum promontoriū	39 $\frac{1}{2}$ $\frac{1}{6}$.	38 $\frac{1}{6}$.
Regium iubium	39 $\frac{1}{2}$ $\frac{1}{3}$.	38 $\frac{1}{4}$.
Leucopetre promon.	39 $\frac{1}{2}$ $\frac{1}{3}$.	38.
Magne graecie iuxta adriaticū pelagus		
Zepheriū promontoriū	40 $\frac{1}{2}$ $\frac{1}{4}$.	38 $\frac{1}{2}$ $\frac{1}{12}$.
Locris ciuitas	40 $\frac{1}{2}$ $\frac{1}{3}$.	38 $\frac{1}{2}$ $\frac{1}{12}$.
Locani fl' hostia.	40 $\frac{1}{2}$ $\frac{1}{12}$.	38 $\frac{1}{2}$ $\frac{1}{12}$.
In sinu iuxta scilascum ciuitas		
Scilascum	40 $\frac{1}{2}$ $\frac{1}{4}$.	38 $\frac{1}{2}$ $\frac{1}{4}$.
Intima sinus	40 $\frac{1}{2}$ $\frac{1}{4}$.	38 $\frac{1}{2}$ $\frac{1}{4}$.
Lacurium promontorium	41 $\frac{1}{2}$.	39 $\frac{1}{6}$.
In tarantino sinu		
Croton ciuitas	41 $\frac{1}{2}$.	39 $\frac{1}{3}$.
Turium	41 $\frac{1}{2}$ $\frac{1}{3}$ $\frac{1}{12}$.	39 $\frac{1}{2}$.
Metapontium	41 $\frac{1}{2}$ $\frac{1}{3}$ $\frac{1}{12}$.	39 $\frac{1}{2}$ $\frac{1}{3}$ $\frac{1}{12}$.
Tarentum	42 $\frac{1}{6}$.	40.
Salentinorum		
Iapygium promontoriū quod		
Salentinum dicitur.	42 $\frac{1}{3}$.	38 $\frac{1}{2}$ $\frac{1}{4}$.

Calabrie iuxta ionium pelagus		
Hydra	43.	39 $\frac{1}{12}$.
Luspie	42 $\frac{2}{3}$.	39 $\frac{1}{4}$.
Brendesium	42 $\frac{1}{2}$.	39 $\frac{2}{3}$.
Eolorum pleucetorum in ionio pelago		
Egnatia	42 $\frac{1}{2}$.	39 $\frac{1}{2} \frac{1}{3}$.
Barium	42 $\frac{1}{2}$.	40 $\frac{1}{12}$.
Aufidi fl. hostia	42 $\frac{1}{2}$.	40 $\frac{1}{4}$.
Appulorum daunorum in ionio pelago		
Salpie	42 $\frac{1}{2} \frac{1}{3}$.	40 $\frac{1}{3}$.
Sipa	42 $\frac{1}{2} \frac{1}{3}$.	40 $\frac{1}{2}$.
Apnestes	42 $\frac{1}{2} \frac{1}{3}$.	40 $\frac{1}{2} \frac{1}{4}$.
Garganus mons	42 $\frac{1}{2}$.	41.
Et iuxta sinum adriaticum		
Firum	42 $\frac{1}{2}$.	41 $\frac{1}{4}$.
Frentanorum similiter		
Fruterni fl. hostia	42.	41 $\frac{1}{2}$.
Buba	41 $\frac{2}{3}$.	41 $\frac{2}{3}$.
Istonum	41 $\frac{1}{6}$.	41 $\frac{1}{2} \frac{1}{4}$.
Pelignorum similiter		
Sari fl. hostia	41 $\frac{1}{2}$.	42.
Orton	40 $\frac{1}{2} \frac{1}{4}$.	42 $\frac{1}{4}$.
Marucinarum similiter		
Aperni fl. hostia	40 $\frac{1}{2}$.	42 $\frac{1}{2}$.
Matruui fl. hostia	39 $\frac{1}{3}$.	42 $\frac{1}{2} \frac{1}{4}$.
Picenorum similiter		
Castrum	38 $\frac{1}{2}$.	43.
Capramaritima	38.	43 $\frac{1}{2}$.
Truentii fl. hostia	37 $\frac{2}{3}$.	43 $\frac{1}{3}$.
Potentia	37 $\frac{1}{4}$.	43 $\frac{1}{6}$.
Numana	36 $\frac{1}{2} \frac{1}{2}$.	43 $\frac{1}{2}$.
Ancon	36 $\frac{1}{2}$.	43 $\frac{2}{3}$.
Samnonum similiter		
Asi fl. hostia	36 $\frac{1}{3}$.	43 $\frac{2}{3}$.
Senagallica	36.	43 $\frac{2}{3}$.
Sanum fortune	35 $\frac{2}{3}$.	43 $\frac{1}{2} \frac{1}{4}$.
Pisaurum	35 $\frac{1}{2}$.	43 $\frac{1}{2} \frac{1}{4}$.
Ariminum	35.	43 $\frac{1}{2} \frac{1}{2}$.
Gallorum borum similiter		
Rubiconis fl. hostia	34 $\frac{1}{2} \frac{1}{3} \frac{1}{12}$.	43 $\frac{1}{2} \frac{1}{4}$.
Rauenne	34 $\frac{2}{3}$.	44.
Padi fl. hostia	34 $\frac{1}{2} \frac{1}{4}$.	44.
Fluuii caput quod iuxta		
Lariam paludem est	39 $\frac{1}{2}$.	44 $\frac{1}{2} \frac{1}{4}$.
Vbi admiscetur dorie fluuiio	30 $\frac{1}{2}$.	43 $\frac{1}{2}$.
Caput dorie fl. iuxta		
Beenninum lacum	28 $\frac{1}{2} \frac{1}{4}$.	43 $\frac{1}{2} \frac{1}{4}$.

Vbi scinditur ad benacum uergens lacum		
Huius lacus situs	30 $\frac{1}{2}$.	45.
Post hostia padi fluuii		
Venetie similiter		
Atriani fl. hostia	34.	44 $\frac{1}{2}$.
Carnorum similiter post inflexione adriatici sinus		
Intimus sinus in quo est		
Tilauempti fl. hostium	33.	44 $\frac{1}{2} \frac{1}{3}$.
Natisoni fl. hostia	34.	44 $\frac{1}{2} \frac{1}{3}$.
Istrie similiter post flexum adriatici sinus		
Tergestum colonia	34 $\frac{1}{2}$.	44 $\frac{1}{2} \frac{1}{3} \frac{1}{12}$.
Formoni fl. hostia	35.	44 $\frac{1}{2} \frac{1}{3} \frac{1}{12}$.
Tarentum	35 $\frac{1}{3}$.	44 $\frac{1}{2} \frac{1}{3} \frac{1}{12}$.
Pola	36.	44 $\frac{2}{3}$.
Houssimus italie sinus	36 $\frac{1}{4}$.	44 $\frac{1}{2} \frac{1}{3} \frac{1}{12}$.
Ciuitates autem sunt mediterraneae		
Istrie		
Pucinum	34 $\frac{1}{2} \frac{1}{4}$.	45.
Piquentum	35 $\frac{1}{2}$.	45 $\frac{1}{12}$.
Aluum	36.	45.
Carnorum mediterraneae		
Forum uilium colonia	32 $\frac{1}{2} \frac{1}{3}$.	44 $\frac{1}{2} \frac{1}{3} \frac{1}{12}$.
Concordia colonia	32 $\frac{1}{4}$.	44 $\frac{1}{2} \frac{1}{3}$.
Aquileia	34.	45.
Venetie mediterraneae ciuitates hae sunt		
Belunum	32 $\frac{1}{2}$.	44 $\frac{2}{3}$.
Vicentia	32 $\frac{1}{6}$.	44 $\frac{1}{2}$.
Opitergium	32 $\frac{2}{3}$.	44 $\frac{1}{2} \frac{1}{4}$.
Accidum	32 $\frac{1}{2}$.	44 $\frac{1}{2}$.
Aeste	32 $\frac{2}{3}$.	44 $\frac{1}{4}$.
Platiuium	32 $\frac{1}{2} \frac{1}{3}$.	44 $\frac{1}{2}$.
Alginum	32 $\frac{1}{4}$.	41 $\frac{1}{2} \frac{1}{12}$.
Atria	36 $\frac{1}{6}$.	44 $\frac{1}{12}$.
Cenomanorum qui sub uenetia sunt ciuitates he.		
Bergamum	32.	44 $\frac{1}{3}$.
Forum diuguntorum	31 $\frac{1}{2} \frac{1}{4}$.	44.
Brixia	32 $\frac{1}{2}$.	44 $\frac{1}{2}$.
Cremona colonia	32.	43 $\frac{2}{3}$.
Verona	33.	44.
Mantua	32 $\frac{1}{2} \frac{1}{4}$.	43 $\frac{2}{3}$.
Tridentum	33 $\frac{2}{3}$.	43 $\frac{1}{2} \frac{1}{4}$.
Butrium	34.	43 $\frac{1}{2} \frac{1}{3}$.
Becunorum qui sunt ab occasu uenetie ciuitates he.		
Yannia	31.	44 $\frac{2}{3}$.
Caraca	31 $\frac{1}{2}$.	44 $\frac{2}{3}$.
Bretina	31 $\frac{2}{3}$.	44 $\frac{1}{2} \frac{1}{4}$.
Amnonium	31 $\frac{1}{2}$.	44 $\frac{1}{2}$.

Insubrum qui sunt ab occasu cenonianorum ciuitates

he		
Huaria	30 $\frac{1}{2}$.	44 $\frac{1}{2}$.
Mediolanum	30 $\frac{2}{2}$.	44 $\frac{1}{4}$.
Comum	31.	44 $\frac{1}{2}$.
Ticinum	31.	44.
Salasiorum q sub insubribus sunt ciuitates he		
Augusta pretoria coloma	30.	44.
Eloredia	30 $\frac{1}{4}$.	42 $\frac{1}{2}$ $\frac{1}{2}$.
Iria	30.	42 $\frac{1}{2}$.
Dertona	30 $\frac{1}{2}$.	42 $\frac{1}{2}$.
Libicorum qui sub insubribus sunt ciuitates he		
Vercelle	31.	42 $\frac{1}{2}$.
Gaumelum	31 $\frac{1}{2}$.	42 $\frac{1}{2}$.
In greis alpibus centronorum ciuitates he		
Forum claudii	29.	44 $\frac{1}{2}$ $\frac{1}{2}$ $\frac{1}{12}$.
Arima	29 $\frac{1}{2}$ $\frac{1}{4}$.	44 $\frac{1}{2}$ $\frac{1}{2}$ $\frac{1}{12}$.
In gatis alpibus lepontinorum		
Oscela	29.	44 $\frac{1}{2}$.
Caturgidorum in greis alpibus		
Ebourodurum	29 $\frac{1}{2}$.	44 $\frac{1}{2}$.
Suisianorum in greis alpibus		
Segusium	28 $\frac{1}{2}$.	44 $\frac{1}{2}$ $\frac{1}{2}$ $\frac{1}{12}$.
Brigantium	29.	44 $\frac{1}{12}$.
In alpibus litoreis erusiorum		
Mercum uincium	28 $\frac{1}{2}$.	42 $\frac{1}{2}$.
Sudriorum in litoreis alpibus		
Salene	28 $\frac{1}{2}$.	42 $\frac{1}{2}$.
Vendhiatorum in alpibus litoreis		
Cemeneleum	28 $\frac{1}{2}$.	42 $\frac{1}{4}$.
Sanitium	28 $\frac{1}{2}$.	42 $\frac{1}{2}$ $\frac{1}{2}$.
Apennini uiga fere ligurie imminet et ab alpibus incipiunt. deinde usq ad anconam protenduntur hincq uersa dum ad adriaticum inclinantur usq montem garganum ducuntur. Post ad meridiem inclinat leucopetra fines autem habent. In liguria appen. nino supposita mediterrance ciuitates hae sunt.		
Sabata	29 $\frac{1}{2}$.	40 $\frac{1}{2}$.
Polentia	29 $\frac{1}{2}$.	42.
Asta coloma	32.	42 $\frac{1}{12}$.
Alba pompeia	30 $\frac{1}{2}$.	42 $\frac{1}{2}$.
Libarnum	31.	42 $\frac{1}{2}$.
Et allia togata ipsi subiacet montibus usq rauennam producta cuius ciuitates he sunt		
Placentia	31 $\frac{1}{2}$.	42 $\frac{1}{2}$.
Fidentia	31 $\frac{1}{2}$.	42 $\frac{1}{2}$.
Brixellum	32.	42 $\frac{1}{2}$.

Parma	32.	42 $\frac{1}{2}$.
Regium lepidi coloma.	32 $\frac{1}{2}$.	42 $\frac{1}{2}$.
Nuceria	32 $\frac{1}{2}$.	42 $\frac{1}{2}$.
Tandum	32 $\frac{1}{2}$.	42 $\frac{1}{2}$.
Mutina	32.	42 $\frac{1}{2}$.
Bononia.	32 $\frac{1}{2}$.	42 $\frac{1}{2}$.
Clatene	32 $\frac{1}{2}$ $\frac{1}{2}$.	42 $\frac{1}{2}$.
Forum cornelii	34 $\frac{1}{4}$.	42 $\frac{1}{2}$.
Cesena	34 $\frac{1}{2}$.	42 $\frac{1}{2}$.
Fauentia	35 $\frac{1}{2}$.	42 $\frac{1}{2}$ $\frac{1}{4}$.
Tuscorum mediterrance ciuitates he sunt		
Biracellum	31 $\frac{1}{2}$ $\frac{1}{4}$.	42 $\frac{1}{6}$.
fosse papiriane	31.	42 $\frac{1}{2}$ $\frac{1}{2}$.
Bonderia	32 $\frac{1}{2}$.	42 $\frac{1}{2}$ $\frac{1}{2}$.
Luca	32.	42 $\frac{1}{2}$.
Lucus fermie coloma	32 $\frac{1}{2}$ $\frac{1}{12}$.	42 $\frac{1}{2}$ $\frac{1}{2}$ $\frac{1}{12}$.
Pistoria	32 $\frac{1}{2}$.	42.
Urbs florentia	32 $\frac{1}{2}$ $\frac{1}{2}$.	42.
Pise coloma	32 $\frac{1}{2}$.	42 $\frac{1}{2}$ $\frac{1}{4}$.
Volatere	32 $\frac{1}{2}$.	42 $\frac{1}{2}$.
Ruselle	32 $\frac{1}{2}$.	42 $\frac{1}{2}$.
Fesule	32 $\frac{1}{2}$.	42 $\frac{1}{12}$.
Percia	32 $\frac{1}{2}$.	42 $\frac{1}{2}$.
Arretum	34 $\frac{1}{2}$.	42 $\frac{1}{2}$ $\frac{1}{4}$.
Cortona	35.	42 $\frac{1}{2}$.
Eculia	34 $\frac{1}{2}$.	42.
Biturgia	35.	42 $\frac{1}{2}$ $\frac{1}{2}$ $\frac{1}{12}$.
Malliana	34 $\frac{1}{2}$.	42 $\frac{1}{2}$.
Vetulgnum	34.	42 $\frac{1}{2}$.
Sena	34 $\frac{1}{2}$.	42 $\frac{1}{2}$.
Suana	34 $\frac{1}{2}$.	42 $\frac{1}{2}$.
Saturniana	34.	42 $\frac{1}{2}$.
Eba	34 $\frac{1}{2}$.	42 $\frac{1}{4}$.
Volci	34 $\frac{1}{2}$.	42 $\frac{1}{6}$.
Clusium	34 $\frac{1}{2}$.	42 $\frac{1}{2}$.
Volsinum	35.	42 $\frac{1}{2}$.
Sudernum	35 $\frac{1}{2}$.	42 $\frac{1}{12}$.
ferentia	35 $\frac{1}{2}$.	42 $\frac{1}{2}$.
Sutrium	36.	42 $\frac{1}{6}$.
Tarquine	35 $\frac{1}{4}$.	42.
Blera	35 $\frac{1}{2}$.	41 $\frac{1}{2}$ $\frac{1}{2}$ $\frac{1}{12}$.
forum claudii	35 $\frac{1}{2}$ $\frac{1}{12}$.	41 $\frac{1}{2}$ $\frac{1}{2}$ $\frac{1}{12}$.
Hepeta	36.	41 $\frac{1}{2}$ $\frac{1}{2}$.
alerinum	36 $\frac{1}{2}$.	41 $\frac{1}{2}$ $\frac{1}{2}$ $\frac{1}{12}$.
Cere	36 $\frac{1}{2}$.	41 $\frac{1}{2}$ $\frac{1}{2}$ $\frac{1}{12}$.
Semnonum mediterrance ciuitates		
Scafa	35 $\frac{1}{2}$.	42 $\frac{1}{2}$.

Ostra	36.	42 1/2.
Picenorum mediterraneae ciuitates		
Baiana	36 1/2.	42 1/2 1/2.
Vrfa balua	36 1/2 1/2.	42 1/2.
Septempeda	36 1/2 1/2.	42 1/4.
Cupramontana	37 1/2.	42.
Firmum	37 1/2.	42 2 1/2 1/2.
Asculum	38 1/2.	42 2 1/2.
Adria	38 2/4.	42 2 1/2.
Umbrorum ciuitates quae supra tuscos sunt		
Pitinum	34 2/2.	42 1/4.
Tifernum	34 2/2.	42 2/2.
Forum sempronii	34 2 1/2.	42 1/2.
Isuum	35.	42 1/2.
Assis	35 1/2.	42 1/2.
Tuscanum	35 1/2.	42 1/2.
Centinum	36 1/2.	42 2 1/2 1/2.
Esilium	35 1/2.	42 2 1/4.
Camarinum	36.	42.
Niceia colonia	35 1/2 1/2.	42 1/2.
Vilombrorum qui umbris magis orientales sunt		
Arna	35 1/2.	42 2/2.
Hispolum	35 2/2.	42 2/2.
Tuder	35 2 1/2.	42 1/2.
Forum flamini	36.	42 2/2.
Spoletum	36 1/2.	42 2 1/4.
Meruana	36 1/4.	42 1/2.
Ameria	36 1/2.	42 1/2.
Sabinorum q sunt magis orientales Vilombriis		
Nursia	36 1/2.	42 2 1/2.
Equiculorum ciuitates qui sunt magis orientales sabinis		
Cliternum	37 1/2.	42 2/2.
Calcoli	37 1/2.	42 1/2.
Marsiorum ciuitates qui sunt magis orientales equicolis		
Ex seu capra	37 2/2.	42 2/2.
Alfabucelis	38.	42 2/2.
Pracuginorum ciuitates q sunt magis orientales marsis		
Beretra	38 1/2.	42 1/2.
Iterannia	38 1/2.	42 1/2.
Vestinorum q sunt orientales pracutiis		
Pinna	39.	42 2/2.
Aua	39.	42 2 1/2 1/2.
Amiternum	39.	42 1/4.
Angolus	39 1/2.	42 1/2.

Marucinarum mediterraneae		
Theatra	39 1/2 1/4.	42 1/2.
Latinorum mediterraneae ciuitates		
Vrbs roma	36 2/2.	41 2/2.
Tibur	36 1/2 1/2.	42.
Prenefte	37 1/2.	41 1/2 1/2 1/2.
Tusculum	36 1/2 1/2.	41 1/2 1/4.
Aricia	37.	42 2/2.
Ardea	36 1/2 1/4.	41 1/2.
Numentum	37 1/2.	42.
Trebia	37 1/2.	41 1/2 1/4.
Anania	37 1/2.	41 2/2.
Vempsum	37 1/2.	41 1/2.
Lanubium	37 1/4.	41 1/2 1/2.
Atina	38 1/4.	42.
Fidene	38.	40 2 1/2 1/2.
Frusinum	37 1/2 1/2.	41 1/2 1/4.
Ferentinum	38.	42 2/2.
Pruernum	37 1/2 1/4.	41 1/2.
Setia	38.	41 1/2.
Aquinum	38 1/2.	41 1/2 1/2 1/2.
Sora	38 1/2.	41 2/2.
Minturne colonia	38 1/2.	41 1/2 1/2 1/2.
Fundi	38 1/6.	41 1/2.
Pelignensium mediterraneae		
Cusulanum	40.	42 1/2.
Sulmo	40 1/2.	42.
Frentanorum mediterraneae ciuitates		
Antanum	41 1/2.	41 1/2 1/2 1/2.
Larinum	41 1/2.	41 1/2.
Caracenorum qui sub fretanis sunt		
Aufidena	40 2/2.	41 1/2 1/4.
Samnitum ciuitates q sunt sub pelignis et caracenis		
Buuanum	39 1/2.	42.
Ersina	39.	41 1/4.
Sepinum	39 1/2.	41 1/2 1/2.
Alipha	40.	41 1/2.
Tuticum	40 1/4.	41 2/2.
Telesia	40 1/2.	41 1/2.
Beneuentum	41.	41 2/2.
Clusium	41 1/2.	41 1/2 1/2.
Campanorum mediterraneae ciuitates		
Venafrum	38 1/2.	41 2/2.
Teanum	39.	41 1/2.
Suessa	38 2/2.	41 1/2 1/2.
Cales	39 2/2.	41 1/2.
Casilinum	39 1/4.	41 1/2.

Trebula	$39\frac{1}{2}\frac{1}{12}$	$41\frac{1}{2}$
Forum populi	$39\frac{1}{2}\frac{1}{4}$	$41\frac{1}{4}$
Capua	40.	$41\frac{1}{2}$
Abella	$40\frac{1}{2}$	$41\frac{1}{6}$
Atella	$40\frac{1}{6}$	$41\frac{1}{12}$
Picentinarum mediterraneae		
Nola	$40\frac{1}{4}$	$40\frac{1}{2}\frac{1}{4}$
Nuceria colonia	$40\frac{1}{2}$	$40\frac{2}{3}$
Lucanorum mediterraneae		
Vici	$40\frac{2}{3}$	$40\frac{1}{6}$
Campsa	$40\frac{1}{2}$	$40\frac{1}{2}$
Potentia	$40\frac{2}{3}$	$40\frac{1}{4}$
Blanda	$40\frac{1}{2}$	$40\frac{1}{6}$
Grumentum	$40\frac{1}{6}$	$39\frac{1}{2}\frac{1}{4}$
Iripinorum ciuitates mediterraneae qui sunt orientales picentinas et lucanas		
Aquilonia	41.	$40\frac{1}{2}\frac{1}{3}\frac{1}{12}$
Abellinum	$40\frac{1}{2}\frac{1}{2}$	$40\frac{1}{2}\frac{1}{4}$
Aculanum	$41\frac{1}{2}$	$40\frac{1}{2}\frac{1}{4}$
Fratuolum	41.	$40\frac{1}{2}$
Appulorum daunum mediterraneae ciuitates		
Teanum	$41\frac{2}{3}$	$40\frac{1}{2}\frac{1}{12}$
Nuceria appulorum	$41\frac{1}{2}$	41.
Vibarna	42.	41.
Arpe	$41\frac{2}{3}$	$41\frac{1}{4}$
Erdonia	$41\frac{1}{2}$	$40\frac{2}{3}$
Canusium	$42\frac{1}{12}$	$40\frac{1}{2}$
Appulorum mediterraneae ciuitates		
Venusia	$41\frac{2}{3}$	$42\frac{1}{12}$
Celia	$42\frac{1}{6}$	40.
Brutiorum mediterraneae ciuitates		
Humistrum	43.	$39\frac{1}{6}$
Cosentia	43.	$39\frac{1}{2}$
Viuualentia	44.	$38\frac{1}{2}\frac{1}{12}$
Magne graeciae mediterraneae ciuitates		
Petilia	$40\frac{1}{2}\frac{1}{4}$	39.
Abysstrum	$40\frac{1}{2}\frac{1}{4}$	$39\frac{1}{2}\frac{1}{12}$
Salentinorum ciuitates mediterraneae		
Rudia	$41\frac{1}{2}\frac{1}{2}$	$39\frac{1}{2}\frac{1}{4}$
Heritum	42.	$39\frac{1}{2}\frac{1}{12}$
Aletum	42.	39.
Baubota	$42\frac{1}{4}$	$39\frac{1}{4}$
Vixentum	42.	$39\frac{1}{2}$
Veretum	$42\frac{1}{2}$	39.
Calabrie mediterraneae ciuitates		
Scurum	$42\frac{1}{2}$	$39\frac{1}{2}$
Vretum	$42\frac{1}{2}$	$39\frac{1}{2}$

Insulae adiacent Italiae in Iugustico quidem pelago		
Ethala insula	$30\frac{1}{2}$	42.
Capraria insula	32.	42.
Ilua insula	33.	42.
In tyrreno autem pelago insulae haec		
Planasia insula	34.	41.
Pontia insula	$37\frac{1}{2}$	$40\frac{1}{2}\frac{1}{4}$
Pandatoria insula	$37\frac{1}{2}\frac{1}{2}$	$40\frac{1}{2}\frac{1}{4}$
Partenope insula	$38\frac{1}{2}$	$40\frac{1}{2}\frac{1}{4}$
Procyta insula	$38\frac{1}{2}\frac{1}{4}$	$40\frac{2}{3}$
Punthecusa insula	$39\frac{1}{2}$	$40\frac{1}{2}$
Caprea insula	$39\frac{1}{2}$	$40\frac{1}{6}$
Surenium insulae	$39\frac{1}{2}$	$39\frac{1}{2}\frac{1}{3}\frac{1}{12}$
In ionio mari insulae diomedes	$40\frac{2}{3}$	43.

Cyri insulae situs seu corfica:

C insula cyrus quae corfica appellatur cingitur ab occasu quidem et septentrione mari Iugustico ab ortu tyreno mari a meridie pelago quod inter ipsam atque sardiniam interiacet. eius litus sic describitur a medio lateris septentrionalis

Volerii fl' hostia	$30\frac{2}{3}$	41.
Tilox promontorium	$30\frac{1}{2}$	41.
Cesie litus	30.	$41\frac{1}{2}$
Occidentalis lateris descriptio		
Actum promon.	30.	$41\frac{1}{2}$
Casalus sinus	$30\frac{1}{4}$	$40\frac{1}{2}\frac{1}{12}$
Viriballum promon.	30.	$40\frac{1}{2}$
Cureisii fl' hostia	$30\frac{1}{6}$	$40\frac{1}{2}\frac{1}{12}$
Roctus mons	30.	$40\frac{1}{2}$
Ruum promon.	30.	$40\frac{1}{4}$
Virinum ciuitas	$30\frac{1}{6}$	$40\frac{1}{6}$
Arenosum litus	$30\frac{1}{4}$	40.
Loce fl' hostia	$30\frac{1}{6}$	$39\frac{1}{2}\frac{1}{3}\frac{1}{12}$
Pauca ciuitas	$30\frac{1}{4}$	$39\frac{1}{2}\frac{1}{4}$
Picarii fl' hostia	$30\frac{1}{4}$	$39\frac{2}{3}$
Titanis portus	$30\frac{1}{6}$	$39\frac{1}{2}\frac{1}{12}$
Fysera ciuitas	$30\frac{1}{2}$	$39\frac{1}{2}$
Pitani fl' hostia	$30\frac{1}{2}\frac{1}{4}$	$39\frac{1}{2}$
Marianum promon. et ciuitas	31.	$39\frac{1}{2}$

Meridionalis lateris descriptio

Palla ciuitas	$31\frac{1}{3}$	$39\frac{1}{3}$
Rubra ciuitas	$31\frac{1}{3}$	$39\frac{1}{2}$
Syracusanus portus	$31\frac{1}{2}$	$39\frac{1}{2}\frac{1}{12}$
Granianum promon.	$31\frac{1}{2}$	$39\frac{2}{3}$
Alista ciuitas	$31\frac{1}{2}$	$39\frac{1}{2}\frac{1}{4}$

Philoni portus $31\frac{1}{2}$ $39\frac{1}{2}\frac{1}{2}\frac{1}{12}$

Orientalis lateris descriptio

Hyeri fl' hostia $31\frac{1}{2}$ 40
 Aleria colonia $31\frac{1}{2}$ $40\frac{1}{12}$
 Rotani fl' hostia $31\frac{1}{2}$ $40\frac{1}{6}$
 Diane portus $31\frac{1}{2}$ $40\frac{1}{3}$
 Tutela ara $31\frac{1}{2}$ $40\frac{1}{2}$
 Tuole fl' hostia $31\frac{1}{2}$ $40\frac{1}{2}\frac{1}{12}$
 Mariana ciuitas $31\frac{1}{2}$ $40\frac{1}{2}\frac{1}{12}$
 Vagum promontoriū $31\frac{1}{2}$ $41\frac{1}{2}$
 Mariticon ciuitas $31\frac{1}{2}$ 41
 Cunium ciuitas $31\frac{1}{2}$ $41\frac{1}{6}$

Reliqua septentrionalis lateris

Sacrum promon. $31\frac{1}{2}$ $41\frac{1}{2}$
 Centurinum ciuitas $31\frac{1}{4}$ $41\frac{1}{2}$
 Canelata ciuitas 31 $41\frac{1}{12}$

Tenant autem insulam populi uillarum incole

Ceruum orientale latus sub aureo monte habitant

qui gradus habet $30\frac{1}{2}\frac{1}{4}$ $40\frac{1}{2}\frac{1}{4}$

Sub quibus tarabeni $30\frac{1}{4}$ $40\frac{1}{2}\frac{1}{4}$

Postea titiani

Postea balatoni

Maxime autem septentrionales fines tenent uana
 cini sub quibus cilebensis post locroni et macriū
 sub quibus opini post symbri et coumanni sub quibus
 et maxime meridionales sunt subasani

Ciuitates mediterrance hae sunt

Ropicum $30\frac{1}{4}$ 41
 Cerunum $30\frac{1}{2}$ 41
 Palanta $30\frac{1}{2}$ $40\frac{1}{2}\frac{1}{4}$
 Lurummi 31 $40\frac{1}{2}\frac{1}{4}$
 Aluca $30\frac{1}{4}$ $40\frac{1}{2}$
 Ofincum $30\frac{1}{6}$ $40\frac{1}{2}$
 Sermitum $30\frac{1}{2}$ $40\frac{1}{3}$
 Talemnum $30\frac{1}{2}$ $40\frac{1}{2}$
 Venicum $30\frac{1}{2}\frac{1}{2}$ $40\frac{1}{2}$
 Cenesum 31 $40\frac{1}{4}$
 Opinum $31\frac{1}{2}$ $40\frac{1}{2}$
 Mora $30\frac{1}{2}$ 40
 Matisa $30\frac{1}{2}\frac{1}{4}$ $39\frac{1}{2}\frac{1}{2}\frac{1}{12}$
 Albiana 31 39

Sardine insule situs

 Arduniam insulam amplectitur ab oriente tyrenum pelagus: a meridie africanū ab occasu Sardoum a septentrione mare quod inter ipsam et cyrnum funditur eius litora sic describuntur ab occidentali latere:

Corsidanum promontorium $29\frac{1}{2}\frac{1}{2}$ $38\frac{1}{2}\frac{1}{4}$

Tilium ciuitas 30 $38\frac{1}{2}$

Ninipheus portus $30\frac{1}{6}$ $38\frac{1}{2}$

Heruncum promon. 30 $38\frac{1}{4}$

Tem fl' hostia $30\frac{1}{4}$ 38

Coracodes portus $30\frac{1}{2}$ $37\frac{1}{2}$

Tarani ciuitas $30\frac{1}{2}$ $37\frac{1}{2}$

Tirsi fl' hostia $30\frac{1}{2}$ $37\frac{1}{2}$

Vselipolis colonia $30\frac{1}{2}$ $36\frac{1}{2}\frac{1}{2}\frac{1}{12}$

Sacri fl' hostia $30\frac{1}{2}$ $36\frac{1}{2}$

Oscapalis $30\frac{1}{2}$ $36\frac{1}{2}$

Sardopaturis fanum $30\frac{1}{2}$ $36\frac{1}{2}$

Neapolis $30\frac{1}{2}$ $36\frac{1}{4}$

Pithia promontorium $30\frac{1}{2}$ 36

Meridionalis lateris descriptio

Populum ciuitas $30\frac{1}{2}\frac{1}{2}$ $35\frac{1}{2}$

Socle portus $31\frac{1}{4}$ $35\frac{1}{2}$

Chersonesus $31\frac{1}{2}$ $35\frac{1}{2}\frac{1}{4}$

Bioca portus $31\frac{1}{2}$ $35\frac{1}{2}\frac{1}{3}$

herculus portus 32 $35\frac{1}{2}\frac{1}{2}$

hora ciuitas 32 $35\frac{1}{2}\frac{1}{12}$

Lutus preches $32\frac{1}{4}$ $35\frac{1}{2}\frac{1}{12}$

Churiocherum promon. 32 $35\frac{1}{2}\frac{1}{12}$

Orientalis lateris descriptio

Caradose ciuitas et iugum $32\frac{1}{2}$ 36

Caralitonis sinus $32\frac{1}{6}$ $36\frac{1}{2}$

Susalea uilla $31\frac{1}{2}\frac{1}{2}\frac{1}{12}$ $36\frac{1}{2}$

Sepri fl' hostia 32 37

Supicis portus $31\frac{1}{2}\frac{1}{2}$ 37

Cedri fl' hostia 32 $38\frac{1}{2}$

feronia ciuitas $31\frac{1}{2}\frac{1}{2}$ $38\frac{1}{6}$

Olbia ciuitas $31\frac{1}{2}$ $38\frac{1}{2}$

Olbianus portus $31\frac{1}{2}$ $38\frac{1}{2}\frac{1}{4}$

Columbrarum promon. $31\frac{1}{2}\frac{1}{4}$ 39

Areti promontorium $31\frac{1}{2}\frac{1}{4}$ $39\frac{1}{2}$

Septentrionalis lateris descriptio

Erebatum promon. $31\frac{1}{2}$ $39\frac{1}{2}$

Plubium ciuitas $31\frac{1}{2}$ $39\frac{1}{12}$

Iuliola ciuitas $31\frac{1}{6}$ 39

Tibula ciuitas $30\frac{1}{2}$ $38\frac{1}{2}\frac{1}{2}$

Turris bissonis ciuitas $30\frac{1}{4}$ $38\frac{1}{2}\frac{1}{2}$

Tenant autem plagam insule magis septentrionalē tibulati et curtii sub quibus coracensis et cuncitani sub quibus salcintani et luquidonensis post esaronensis sub quibus corensis qui et ancilensis dicuntur: post rucensis sub quibus celsitani et corpitensis: postea scapitani et siculensis sub quibus

neapolite et ualentini et qui maxime meridionales
sunt Solcitani

Ciuitates mediterrance he:

Ericinum	31.	28 $\frac{1}{2}$.
Ereum	31 $\frac{1}{2}$.	28 $\frac{2}{3}$.
Surullis uetus	30 $\frac{1}{2}$.	28 $\frac{1}{2}$.
Bosse.	30 $\frac{1}{2}$.	28 $\frac{1}{4}$.
Macopissa	31 $\frac{1}{4}$.	28 $\frac{1}{4}$.
Sub quibus menoueni montes	31.	28.
Surullis noua	31.	27 $\frac{1}{2}$.
Saxalapif	31 $\frac{1}{4}$.	27 $\frac{1}{2}$ $\frac{1}{4}$.
Cornus	30 $\frac{1}{2}$.	27 $\frac{1}{2}$.
Aque ipsitane	30 $\frac{2}{3}$.	27 $\frac{1}{4}$.
Valeria ciuitas	31 $\frac{1}{2}$ $\frac{1}{12}$.	26.

Insule circa sardiniam sunt

Phintomf insula	30 $\frac{2}{3}$.	29 $\frac{1}{4}$.
flua insula	30 $\frac{1}{6}$.	29 $\frac{1}{3}$.
Humphia insula	29 $\frac{1}{2}$ $\frac{1}{4}$.	29 $\frac{1}{2}$.
herculis insula	29 $\frac{1}{2}$.	29.
Diabasta insula	29 $\frac{1}{2}$.	28 $\frac{2}{4}$.
Hieracum insula	30.	27 $\frac{1}{2}$ $\frac{1}{2}$.
Molibodes seu plumbea insula	30 $\frac{1}{2}$.	25 $\frac{1}{2}$.
ficarma insula	32.	27 $\frac{1}{3}$.
hermea insula	32.	29.

Sicilie insule situs.

Sicilia ambitur ab occasu et septentrione ma-
ri tyreno a meridie afro: ab oriente adri-
atico pelago: eius litorea sic se habent. Sep-
tentrionalis lateris medium quod acutissimum et
maxime ad boream tendit: diciturq; pelori promon-
torium 29 $\frac{1}{2}$. 28 $\frac{1}{2}$.

Occidentalis lateris descriptio in mari tyreno

Myle	29.	28 $\frac{1}{2}$.
Eliconif fl' hostia	28 $\frac{1}{2}$ $\frac{1}{2}$.	28 $\frac{1}{2}$ $\frac{1}{12}$.
Tyndarum	28 $\frac{1}{2}$.	28 $\frac{1}{2}$.
Thumeti fl' hostia	28 $\frac{1}{2}$.	28 $\frac{1}{2}$.
Agatyrium	28.	28 $\frac{1}{4}$.
Alontum	27 $\frac{1}{2}$ $\frac{1}{3}$.	28 $\frac{1}{12}$.
chyde fl' hostia	27 $\frac{1}{2}$ $\frac{1}{4}$.	28 $\frac{1}{12}$.
Calacta	27 $\frac{2}{3}$.	28.
Alfisa	27 $\frac{2}{3}$.	27 $\frac{2}{3}$ $\frac{1}{12}$.
Alete	27 $\frac{1}{2}$ $\frac{1}{12}$.	27 $\frac{1}{2}$ $\frac{1}{4}$.
Monali fl' hostia	27 $\frac{1}{2}$.	27 $\frac{1}{2}$ $\frac{1}{4}$.
Cefaloedis	27 $\frac{1}{2}$.	27 $\frac{1}{2}$.
Himere fl' hostia	27 $\frac{1}{4}$.	27 $\frac{1}{3}$.
Oludif	27 $\frac{1}{12}$.	27 $\frac{1}{3}$.
Termeimere ciuitas	27.	27 $\frac{1}{4}$.
Elatheri fl' hostia.	27.	27 $\frac{1}{12}$.

Pauorinus	27.	27.
Citaria	27.	26 $\frac{1}{2}$ $\frac{1}{3}$.
Bathif fl' hostia.	27.	26 $\frac{2}{3}$.
Drepanum	26 $\frac{1}{2}$ $\frac{1}{4}$.	26 $\frac{1}{2}$.
Emporium segestanum	26 $\frac{1}{2}$.	26 $\frac{1}{2}$.
Egitharsus promontorium	26 $\frac{1}{2}$ $\frac{1}{3}$.	26 $\frac{1}{4}$.

Meridionalis lateris circumscriptio iuxta punitum

pelagus		26.
lylibeum ciuitas et promontorium	27.	26.
Aciti fl' hostia.	27 $\frac{1}{12}$.	26 $\frac{1}{12}$.
Salenuntif fl' hostia.	27 $\frac{1}{2}$.	26 $\frac{1}{4}$.
Mathari fl' hostia	27 $\frac{1}{2}$.	26 $\frac{1}{4}$.
Pinthia	27 $\frac{2}{3}$.	26 $\frac{1}{3}$.
Sossii fl' hostia.	27 $\frac{2}{3}$.	26 $\frac{2}{3}$.
Isbari fl' hostia.	28 $\frac{1}{12}$.	26 $\frac{1}{3}$ $\frac{1}{12}$.
hecadea	28 $\frac{1}{3}$.	26 $\frac{1}{3}$ $\frac{1}{12}$.
hypse fl' hostia.	28 $\frac{1}{2}$.	26 $\frac{1}{3}$ $\frac{1}{12}$.
Agragantum emporium	28 $\frac{1}{2}$ $\frac{1}{3}$.	26 $\frac{1}{3}$ $\frac{1}{12}$.
himere fl' hostia.	29.	26 $\frac{1}{2}$.
hispori fl' hostia.	29 $\frac{1}{4}$.	26 $\frac{1}{2}$.
Bruca promontorium	29 $\frac{1}{2}$.	26 $\frac{1}{2}$.
Caueane portus	29 $\frac{1}{2}$.	26 $\frac{1}{4}$.
Motitani fl' hostia	29 $\frac{2}{3}$.	26 $\frac{1}{2}$.
Odisia seu olisio promontorium.	29 $\frac{1}{2}$ $\frac{1}{3}$.	26 $\frac{1}{4}$.

Orientalis lateris circumscriptio in adriatico mari

Pumceus portus	29 $\frac{1}{2}$ $\frac{1}{4}$.	26 $\frac{1}{2}$.
Pachinnus promon.	40.	26 $\frac{1}{2}$.
Orii fl' hostia.	29 $\frac{1}{2}$ $\frac{1}{4}$.	26 $\frac{2}{3}$.
Longum promontorium	29 $\frac{1}{2}$ $\frac{1}{2}$.	26 $\frac{1}{2}$ $\frac{1}{4}$.
Chersonesus	29 $\frac{2}{3}$.	27.
Syracusa colonia.	29 $\frac{1}{2}$.	27.
Alabi fl' hostia.	29 $\frac{1}{2}$.	27 $\frac{1}{12}$.
Taurus promon.	29 $\frac{1}{2}$.	27 $\frac{1}{3}$.
Pantachi fl' hostia	29 $\frac{1}{3}$ $\frac{1}{12}$.	27 $\frac{1}{2}$.
Catana colonia.	29 $\frac{1}{2}$.	27 $\frac{2}{3}$.
Tauromonium colonia.	29 $\frac{1}{2}$.	27 $\frac{1}{2}$ $\frac{1}{4}$.
Simethi fl' hostia.	29 $\frac{1}{2}$ $\frac{1}{3}$.	27 $\frac{1}{2}$ $\frac{1}{4}$.
Marsana in fretro	29 $\frac{1}{2}$.	28 $\frac{1}{6}$.
Argenum promontorium	29 $\frac{1}{2}$.	28 $\frac{1}{2}$.
Montes in insula nota digni hi sunt.		
Ethna	29.	28.
Cratos	27 $\frac{2}{3}$.	26 $\frac{2}{3}$.
Tenent aut ipsius septentrionalia messeni: media orbite et catanati Meridionalia segestani et siracusii.		
Ciuitates mediterrance in sicilia he sunt		
Caputum	28 $\frac{1}{3}$.	28 $\frac{1}{4}$.
Abacena.	29.	28 $\frac{1}{3}$.

Emicara	38 1/2	38
Tissa	38 1/2 1/2	38
Alete	37 1/2 1/2	37 1/2 1/2
Centuripe	38 1/2	37 1/2 1/2
Dymytus	38 1/2 1/2	37 1/2 1/2
Etne	39 1/2	37 1/2 1/4
Agurum	38 1/4	37
Herbita	38 1/2	37 1/2
Sergentium	38 1/2	37 1/2
Hydia	38 1/2	37 1/2
Leontium	39	37 1/2
Erbesus	37 1/2 1/2	37 1/2
Nectum	38 1/2	38 1/2 1/2
Mene	38 1/2 1/2	37 1/2 1/2
Panorus	37 1/2	37 1/2
Asseruf	37 1/2	37 1/4
Enna	38 1/2	37 1/2
Megara	39 1/4	37 1/4
Petra	38 1/2	37 1/2
hibla	38 1/2	37
Engyum	39	37
Cortica	38	36 1/2 1/4
Macyrum	38 1/2	36 1/2 1/2
Aerea	39 1/4	36 1/2
Schera	37 1/2	36 1/2 1/2
Trioela	38	36 1/2 1/2
Agragal	38 1/2	36 1/2
Motuca	39 1/2 1/2	36 1/2
Segesta	37 1/2	36 1/2
Legum	37 1/2	36 1/2
Entella	37 1/2 1/4	36 1/2
Ancrina	38 1/2	36 1/2 1/2
finia	38 1/2	36 1/2
Gela	39	36 1/2
Macarina	39 1/2	36 1/2 1/2
Elorus	39 1/2	36 1/2
Ina	39 1/2	36 1/2 1/2
Electum	37 1/4	36 1/4
Insule iuxta siciliam he sunt		
Didime insula	39	39
Hicesia insula	39 1/2	39
Ericodes insula	38 1/2	38 1/2 1/4
Phoeticodes insula	38 1/2	38 1/2 1/2
Vulcani insula	38 1/2 1/2	39 1/2 1/2
Lipara insula et cuntas	39	38 1/2 1/4
Euonymus insula	39 1/2	38 1/2 1/4
Strongyle insula	39 1/2	38 1/2 1/2 1/2
Vstica insula	37 1/2	38 1/2 1/4

Ostodes insula	36 1/4	37
Phorbantia insula	36	36 1/2
Egusa insula	36 1/4	36 1/2
Sacra insula	36	36
Paconia insula	36 1/2	36 1/2 1/2
Eoli insula	37	39

SARMATIAE EUROPAE SITVS.



Sarmatia europa terminatur a septentrione oceano. Sarmatico iuxta ueneticum et parte terre incognite secundum descriptionem hanc

Post insule fl' hostia. Cronis fl' hostia.	50	56
Rubonis fl' hostia.	52	57
Turunti fl' hostia.	56	58 1/2
Chersini fl' hostia	58 1/2	59 1/2
Situs lateris quod per parallelum thule insule notatur hoc est finis pelagi terre cognite. 62. 63.		
finis iuxta meridionalem sarmatic plagam quip fontestanais fluii describitur gradus habet. 64. 65. 64. 58.		
Ab occasu terminatur insula fluiio et parte germanie quae est inter caput ipsius et sarmatorum montes. Preterea montibus ipsis quorum gradus sunt a meridie iaribus metanastis ab australi fine sarmaticorum montium usq; principium carpati montis qui gradus habet 46. 48 1/2.		
Preterea continuo per datiam iuxta eundem parallelum usq; ad boristenis fl' hostia et hinc pontico littore usq; carcinitum fluiuum: huius autem littoris descriptio sic se habet.		
Boristhenis fl' hostia	57 1/2	48 1/2 1/4
Hypenis fl' hostia.	58	48 1/2
Nemus diane promontorium	58 1/2	47 1/2 1/4
Ischnos achillei cursus qui		
Sacrum dicitur promon.	57 1/2 1/2	47 1/2
Par orientalis quae uocatur		
Missaris promon.	59 1/2 1/4	47 1/2 1/4
Cephalonesus	59 1/2 1/4	47 1/2 1/2
Bonus portus	59 1/2	47 1/2 1/4
Tamy raca.	59 1/2	48 1/2
Carcyniti fl' hostia.	59 1/2	48 1/2
Post quae sequitur isthmus qui excludit tauricam chersonesum cuius quod in carcynito est sinu		
	60 1/2	48 1/2
Quod autem in bice est palude. 60 1/2. 48 1/2		
Ab oriente terminatus isthmo a fluiuo carcynito		

et per bycem paludem et latere paludis meothidis usq; ad tanaim fluumm: preterea ipso fluuio ac parte quae est a fontibus tanais amnis ad incognitam terram usq; ad predictum finem: circumscribitur autem latus hoc in hunc modum: post isthmum qui iuxta carcynitum est fluumm paludis meothidis.

Houa menia	60 $\frac{1}{2}$.	48 $\frac{2}{3}$.
Pasiacti fl' hostia	60 $\frac{1}{2}$.	48 $\frac{1}{2}$.
Lianum ciuitas	60.	49 $\frac{1}{4}$.
Buci fl' hostia.	60 $\frac{1}{2}$.	49 $\frac{1}{2}$.
Aera ciuitas	60 $\frac{1}{2}$.	49 $\frac{2}{3}$.
Geri fl' hostia	61.	49 $\frac{1}{2}$.
Cuena ciuitas	62 $\frac{1}{2}$.	49 $\frac{1}{4}$.
Agarum promontorium	62.	49 $\frac{2}{3}$.
Agari fl' hostia	62 $\frac{1}{2}$.	50 $\frac{1}{2}$.
Lucus deisaltus	62 $\frac{2}{3}$.	51 $\frac{1}{4}$.
Lyci fl' hostia	63.	51 $\frac{1}{2}$.
Higreis ciuitas	63 $\frac{1}{2}$.	52.
Poriti fl' hostia	64 $\frac{1}{2}$.	52.
Caro uilla	65.	52 $\frac{1}{2}$.
Ostium occidentale tanais fluumm.	66 $\frac{1}{2}$.	54 $\frac{1}{6}$.
Flexio fluumm	72 $\frac{1}{2}$.	56.
Fontes eiusdem	64.	58.
Post hos prefatus finis ad incognitam terram	67.	63.
Alus autem montibus sarmatia conuincitur quorum hi nominantur.		
Teuca mons	58.	55.
Amadoci montes	59.	51.
Bodinus mons	58.	55.
Alaunus mons	62 $\frac{1}{2}$.	55.
Carpatel mons ut dictum est	46.	48 $\frac{1}{2}$.
Venedici montes	47 $\frac{1}{2}$.	55.
Eriphei quorum medium	63.	57 $\frac{1}{2}$.
Boristhenis fl' quod iuxta amadocem est paludem gradus habet.	57.	50 $\frac{1}{2}$.
fontis qui maxime septentrionalis est boristhenis.	57.	57.
Fluuiorum autem qui sub borysthene sunt Tyras fluumm terminat partes dacie et sarmatie a flexione cuius gradus sunt	57.	48 $\frac{1}{2}$.
usq; finem cuius gradus	49 $\frac{1}{2}$.	48 $\frac{1}{2}$.
Axiaces uo fluumm sarmatiam diuidit: et paulum supra dacia peucium et basterne et per totam meotim iaxiges ac rosolau: et qui interiores sunt amazobii alaunii scite: Pauciores autem gentes tenent sarmatiam penes uistula		

fluumm. Sub uenedibus gythones sunt: post phinni post sulones sub quibus phrungudiones post auarum iuxta caput istule amnis sub quibus umbrones post anartophracti post burgiones post arsiete post saboci post poeugite et biessi penes carpatum montem. his omnibus magis orientales sunt sub uenedibus iterum galidani et sudini stauani usq; ad aluaunos sub quibus gylliones post custobici et tranomontani usque peucios montes: rursus oram maritimam quae deinde ad uenedicum sinum attingit: habitant ultra supra quos hostii postea carbones qui maxime ad septentrionem uergunt: quibus magis orientales sunt careote et salii sub quibus agatiri post aorsi et pagirite sub quibus sauri et boru sei usq; ripheos montes postea acibi et nasci sub quibus uibiones et idre: et sub uionibus usque ad aluanos sturmi. Iter autem alaunos et amazobios sunt: Cariones et sagatiri et penes flexum tanais fluminis oflones et tanaitae sub quibus ofyli usq; ad rasolanos post reucacali et czobigite. Et infra scripti iter peucios et basternas sunt: Carpiami sub quibus geuumi postea bodini inter basternas autem et roxolanos sunt: chumi et sub idius montibus amadoci et nauari penes quidem bicem paludem torecade: penes autem achilleum cursum sunt tauroschite: sub basternis iuxta dacia tagri et sub ipsis tauro tarau gite. Sub flexione autem tanais fluminis locatur alexandri are sub gradibus 67. 56 $\frac{1}{2}$. ac cesaris are sub gradibus 68. 56. Et inter ora tanais ciuitas 66 $\frac{1}{2}$. 54 $\frac{1}{2}$. Ciuitates autem sunt mediterraneae inter flumina iuxta quidem carcynitum fl' he sunt: Coreina ciuitas 58 $\frac{1}{2}$. 48 $\frac{1}{4}$. Torroca 58 $\frac{1}{2}$. 49. Pasyris 58 $\frac{1}{2}$. 49 $\frac{1}{2}$. hercabum 58 $\frac{1}{2}$. 49 $\frac{1}{4}$. Tracana 58 $\frac{1}{2}$. 49 $\frac{1}{4}$. Naubarum 58 $\frac{1}{2}$. 50. Circa autem borysthene fl' Axagarum 56. 51 $\frac{1}{4}$. Amadoca. 55 $\frac{1}{2}$. 50 $\frac{1}{2}$. Saurum 56. 50 $\frac{1}{4}$. Serimum 57. 50. Metropolis 56 $\frac{1}{2}$. 49 $\frac{1}{2}$. Olbiaque et borysthene dicitur 57. 49.

Supra uo axiacem fluumm		
Ordessus	57.	48 1/2
Et apud scissionem borysthenis fl.		
Leinum ciuitas	54.	50 1/4
Barfacum	55.	50 1/4
Hiosum	56.	49 1/2
Supra autem tyrram fl. penes daciā		
Carodumum	49 1/2.	48 1/2
Metonum	51.	48 1/2
Clepidaca	52 1/2.	48 1/2
Vibantaurum	53 1/2.	48 1/2
Eractum	52 1/2.	48 1/2

Insula autem est penes hostia tanais fluminis alo
percia quae tanais dicitur 66 1/2 52 1/2.

TAVRICAE CHERSONESI SITVS.

Taurica chersonesus sic circumambitū
isthmo pertinente a carcynito sinu
usq. ad bicem paludem et litoribus
ponti et cimmerii bosphori et paludis meotidis se-
cundum descriptiones has. Post isthmum secus flu-
uium carcynitum

Eupatoria ciuitas	60 1/2 1/4.	47 1/2.
Dandaca	60 1/2 1/4.	47 1/2.
Symbolorum portus	61.	47 1/4.
Partheniū promon.	60 1/2.	47.
Chersonesus	61.	47.
Ctenis portus	61 1/4.	47 1/6.
Arietis frons promon.	62.	46 1/2.
Carax	62.	46 1/2 1/4.
Lagyra	62 1/2.	47.
Corax promon.	63.	47.
Istriani fl. hostia	62 1/2.	47 1/6.
Theodosia	63 1/2.	47 1/2.
Nymphcum	62 1/2 1/4.	47 1/2.
Cimmerii bosphori		
Itycata	63 1/2.	47 1/2.
Panticapea	64.	47 1/2 1/12.
Mimetium promon.	64.	48 1/2.
Meotidis paludis		
Parthenium	64 1/2 1/4.	48 1/4.
Zenonis chersonesus	63.	48 1/2 1/4.
Iheraclum	62.	48 1/2.
Ciuitates autem sunt in taurica chersoneso medi- terraneae:		
Taphros	60 1/2.	48 1/4.
Tarona	62 1/2.	48 1/4.

Postigia	63.	48 1/4.
Parosta	61 1/2.	48 1/2 1/12.
Cimmerium	62.	48.
Portacra	61 1/2 1/4.	47 1/2.
Bion	62 1/2 1/2.	47 1/2 1/4.
Iluratum	63 1/2.	47 1/2 1/4.
Saturee	61 1/4.	47 1/2.
Badatum	61 1/2.	47 1/2.
Circum	62 1/4.	47 1/2.
Tazus	62 1/2.	47 1/2.
Argoda	62 1/2 1/4.	47 1/4.
Tabana.	62 1/2.	47 1/4.

IAZIGV METANASTARV SITVS.

Iaziges metanaste terminos habent
a septentrione sarmatiam europe
hoc est eam sarmatie partem quae
est ad austrum. Sarmaticorum montium usq.
montem carpatum. Ab occasu et austro prefa-
tam germanie partem a sarmaticis l. montibus
ad carpatum danubii fluminis usq. scissionem ty-
bisci amnis qui ad artum fluit cuius gradus sunt
46. 41 1/4. Ab oriente daciā iuxta ipriū
tibiscum fluumm qui ad ortum uersus sub mote
carpate definit. a quo ducitur. huius gradus
sunt 46. 48.

Ciuitates in iazigum he sunt.

Vscenum	47 1/4.	48 1/2.
Bormanum	47 1/2.	48 1/4.
Abinta	47 1/2.	48.
Trissum	44 1/6.	47 1/2 1/4.
Parca	47 1/2.	47 1/2.
Candanum	44.	47 1/2.
Passum	44 1/2.	47.
Partiscum	45.	46 1/2.

DACIAE SITVS.

Dacia terminatur a septentrione parte
sarmatie eurupae a carpato. l. monte
usq. finem presate flexionis tyre fluminis
cuius gradus sunt ut dictū est 56. 49 1/2.
Ab occasu iazigibus metanastis iuxta tibiscum am-
nem. A meridie usq. danubium a scissione tibisci
fluminis usq. ad axum danubii ciuitatem a qua
danubius usq. pontum et hostia ister appellatur.

cuius partis sinus sic se habet post scissionem tibiſci flu-
uii prima flexio ad austrum 47 $\frac{3}{4}$ 44 $\frac{2}{4}$

Scissio catarabomis fluuii qui ad dacia fertur 49 $\frac{1}{2}$ 47 $\frac{1}{2}$

partis quae iuxta scissionem est alutati fluuii qui ad
septentrionem cum impetu uectus dacia

diuidit 54 44

Flexio iuxta oescum 51 47

Flexio iuxta arium ciuitate 54 $\frac{1}{2}$ 47 $\frac{1}{2}$

Danubius usq; hostia hinc iter ut supra diximus ap-
pellatur Ab oriente autem terminatur inde abistro

fluuius usq; flexum qui iuxta duogetiā ciuitate

est cuius gradus 52 46 $\frac{2}{4}$

Præterea terminatur icrasso fluuius qui iuxta duo-

getiam scissus abistro ad septentrionem et oriente

fertur usq; ad præfatam flexionem tyre fluuii ut

dictum est graduum 52 48 $\frac{2}{4}$

Tenent autem dacia maxime septentrionalem

a plaga occidentali anarti et theurisci et choerto

bosci et sub his fredasensu et ratacensu ac caucoen-

su sub quibus similiter biephi et buredensu ac co-

tensu et præterea sub his albocensu et petulatenſu

et sensu sub quibus qui maxime australes sunt sal-

densu et ciaginsu et piephigi Ciuitates autem in

dacia notissime he sunt

Rocconium 44 $\frac{1}{2}$ 48 $\frac{1}{6}$

Docirana 47 $\frac{1}{2}$ 48

Parellium 49 48

Triphulum 52 $\frac{1}{2}$ 48 $\frac{1}{2}$

Patridana 52 48 $\frac{1}{6}$

Carfidana 52 $\frac{1}{2}$ 48 $\frac{1}{2}$

Petrodasa 52 $\frac{1}{2}$ 47 $\frac{1}{2}$

Vulpianum 47 $\frac{1}{2}$ 47 $\frac{1}{2}$

Mapuca 49 47 $\frac{2}{4}$

Patruissa 49 47 $\frac{1}{2}$

Saline 49 $\frac{1}{4}$ 47 $\frac{1}{2}$

Prætorianaugusta 50 $\frac{1}{2}$ 47

Sandana 51 $\frac{1}{2}$ 47 $\frac{1}{2}$

Augusta 52 $\frac{1}{4}$ 47 $\frac{1}{4}$

Vtidana 52 $\frac{1}{6}$ 47 $\frac{1}{2}$

Marcodana 49 $\frac{1}{2}$ 47

Ziridana 49 $\frac{1}{2}$ 46 $\frac{1}{2}$

Singidana 48 46 $\frac{1}{2}$

Apulum 49 $\frac{1}{4}$ 46 $\frac{2}{4}$

Zermizircha 49 $\frac{1}{2}$ 46 $\frac{1}{4}$

Comidana 51 $\frac{1}{2}$ 46 $\frac{2}{4}$

Ramidana 51 $\frac{1}{2}$ 46 $\frac{1}{2}$

Pyrum 51 $\frac{1}{4}$ 46

Zusidana 52 $\frac{2}{4}$ 46 $\frac{2}{4}$

Paloda 52 47

Zurobara 45 $\frac{2}{4}$ 45 $\frac{2}{4}$

Lizisif 46 $\frac{1}{4}$ 45 $\frac{1}{2}$

Argidana 49 $\frac{1}{2}$ 45 $\frac{1}{4}$

Tyriscum 48 $\frac{1}{2}$ 45 $\frac{1}{4}$

Zar misgethusa regia 42 $\frac{1}{2}$ 45 $\frac{1}{4}$

Aque 49 $\frac{1}{2}$ 45 $\frac{1}{2}$

Metudana 52 $\frac{1}{2}$ 45 $\frac{1}{2}$

Tiasum 52 45 $\frac{1}{2}$

Zeugma 47 $\frac{2}{4}$ 44 $\frac{2}{4}$

Tibiscum 46 $\frac{2}{4}$ 44 $\frac{1}{2}$

Dierna 47 $\frac{1}{2}$ 44 $\frac{1}{2}$

Aemonia 48 45

Druphegis 47 $\frac{1}{2}$ 44 $\frac{1}{2}$

Phrateria 49 $\frac{1}{2}$ 44 $\frac{1}{2}$

Arcunia 49 44 $\frac{1}{2}$

Pinum 50 $\frac{1}{2}$ 44 $\frac{2}{4}$

Amutrum 50 44 $\frac{1}{2}$

Sornum 51 $\frac{1}{2}$ 45

MISIAE SVPERIORIS SITVS.



Misia superior limites habet ab occiden-
te dalmatiam secundum lineam præ-

dictam a scissione scay fluuii usq; scar-

dum montem a meridie inde usq; macedoniam

per orbalum montem usq; finem cuius gradus

sunt 49 42 $\frac{1}{2}$ Ab oriente partem tra-

cie quae est a fine prædicto usq; ciabrum fluuium

iuxta terminum cuius gradus sunt 50 47

Præterea ipsum ciabrum fluuium iuxta inferiore

misiam usq; quo ciabrus danubio admiscetur ubi

gradus sunt 49 $\frac{1}{2}$ 32 A septentrione

inde a danubii parte usq; saum amnem Tenent

autem prouinciam iuxta dalmatiam triconensu

Quae autem secus ciabrum fluuium sunt tenet

myſi et quae interiacent picensu quae uo apud

macedoniam sunt habent darſani iuxta aut

danubium amnem ciuitates he sunt

Sinedumum 45 $\frac{1}{2}$ 44 $\frac{1}{2}$

Tricornium 46 44 $\frac{1}{2}$

iuxta mosehi scissionem a danubio

Ereta 47 $\frac{1}{4}$ 43 $\frac{2}{4}$

Dortum 48 42 $\frac{1}{2}$

Retiaria misorum 49 43 $\frac{1}{2}$

Alie autem ciuitates quae sunt procul a danubio

he sunt		
Orcea	46 $\frac{1}{2}$ $\frac{1}{4}$	42 $\frac{1}{2}$
Timacum	47 $\frac{1}{2}$	43
Vendenis	48	42 $\frac{1}{2}$
Velamis	49	42 $\frac{1}{2}$ $\frac{1}{4}$
Dardanie aut ciuitates		
Arubantum	47 $\frac{1}{2}$	42
Hesium	47 $\frac{1}{2}$	42 $\frac{1}{2}$
Vulpianum	48 $\frac{1}{2}$	42 $\frac{3}{4}$
Scupi	48 $\frac{1}{2}$	42 $\frac{1}{2}$

MISIAE INFERIORIS SITVS

Misia inferior terminatur ab occasu parte prefata ciabri amnis. A meridie parte tracie quae est aciabro supra hemum montem usque finem per pontum qui gradus habet 55. 44 $\frac{1}{2}$. A septentrione prefatis limitibus ciabri fluminis atque danubii usque ad axidam ciuitatem et inde danubio istro appellato usque ad ipsius hostia quae in pontum exeunt. Eius quidem flexio iuxta diogemam ciuitatem dicta est gradus habere. 52. 46 $\frac{1}{2}$. hostia uero hoc ordine se habent. Prima eorum sectio quae iuxta uodonum ciuitatem est gradus habet. 54 $\frac{1}{2}$ $\frac{1}{2}$. 46 $\frac{1}{2}$. Inde pars quidem maxime australis circumpetitur circumplectitur insulam peuceam appellatam gradus habet 55 $\frac{1}{2}$. 46 $\frac{1}{2}$. Exit autem in pontum quod dicitur ostio sacrapeuca ad gradus 56. 46 $\frac{1}{4}$. Pars eius quae maxime ad boream uergit scinditur et ipsa iuxta gradus 55. 46 $\frac{1}{2}$ $\frac{1}{4}$. Pars ipsius sectionis maxime septentrionalis pariter quiescit ante eius exitum in pontum paludemque facit thiagolam nomine cuius magis septentrionalia gradus habent 55 $\frac{1}{2}$. 47 $\frac{1}{4}$. Exit deinde in pontum exili hostio quod et thiagolam appellant ad gradus 56 $\frac{1}{4}$. 47. Pars magis australis secunde sectionis scinditur et ipsa in gradibus 55 $\frac{1}{2}$. 46 $\frac{1}{2}$ $\frac{1}{4}$. Et quae maxime ad boream uergit huius sectionis in pontum exit hostio quod appellatur boreum cuius gradus 56 $\frac{1}{2}$. 46 $\frac{1}{2}$ $\frac{1}{2}$. Pars autem australior diuiditur et ipsa ad gradus 55 $\frac{1}{2}$. 46 $\frac{1}{2}$. Et huius australior pars in pontum exit hostio quod nuncupatur inariacum cuius

gradus	56 $\frac{1}{2}$	46 $\frac{1}{2}$
Quae autem pars magis septentrionalis est scinditur et ipsa iuxta gradus 56. 46 $\frac{1}{2}$.		
Et quidem maxime ad boream uergit huius sectionis exit hostio pseudostuo appellato ad gradus 56 $\frac{1}{2}$ $\frac{1}{4}$ $\frac{1}{2}$.		
Quod uero australius est exit hostio quod calastomium dicitur cuius gradus 56 $\frac{1}{4}$. 46 $\frac{1}{2}$.		
Orientalis autem pars misiae terminatur litore deinde ponti usque ad praetatum thracie limitem qui gradus habet 55. 40 $\frac{3}{4}$.		
huius lateris situs sic se habet post sacrum hostium istri amnis.		
Pterum promontorium	56 $\frac{1}{2}$	46
Istropolis	55 $\frac{1}{2}$	46
Terma	55	45 $\frac{1}{2}$ $\frac{1}{2}$
Callatis	54 $\frac{1}{2}$	45 $\frac{1}{2}$
Dyomisipolis	54 $\frac{1}{2}$	45 $\frac{1}{4}$
Tirestre promon.	55	45 $\frac{1}{6}$
Odessus	54 $\frac{1}{2}$ $\frac{1}{2}$	45
Pamisi si hostia	54 $\frac{1}{2}$	44 $\frac{1}{2}$
Mesembria	54 $\frac{1}{2}$	44 $\frac{1}{2}$

Tenant autem inferiorem misiam uersus magis orientalia triballi eorumque ad ortum uergunt. haec quidem quae sub ostro pauca sunt tenent trogo ditae hostia uero peuceam quae autem apud pontum cribizi supra costensu et bulensiu quae interiacent a dimensiu et praensiu incoluntur Ciuitates penes danubium haec sunt

Regiamum	50	43 $\frac{1}{2}$
Oeseus triballorum	51	44
Diacum	51 $\frac{1}{2}$	44 $\frac{1}{2}$
Nowe	51 $\frac{1}{2}$	44 $\frac{1}{2}$
Turistipolis	52	44 $\frac{1}{2}$ $\frac{1}{2}$
Trimanum	52 $\frac{1}{2}$	45 $\frac{1}{6}$
Durostorum legio	53	45 $\frac{1}{2}$
Legio prima italica		
Pramarisca	52 $\frac{1}{2}$	45 $\frac{1}{2}$
Sucidana	54	45 $\frac{1}{2}$
Axiuum ciuitas	54 $\frac{1}{2}$	45 $\frac{1}{2}$ $\frac{1}{4}$
Carsum	54 $\frac{1}{2}$	46
Trasmiris	54	46 $\frac{1}{2}$
Dinogetia	53	46 $\frac{1}{2}$ $\frac{1}{2}$
Huodonum	54 $\frac{1}{2}$	46 $\frac{1}{2}$
Sotioesta	55	46 $\frac{1}{2}$
Intra fluum aut ciuitates haec sunt		
Dausclaua	53	44 $\frac{1}{2}$
Tibisca	55	46 $\frac{1}{2}$

Litora autem ab hostio istri maxime septentriona
li usq; ad hostia borysthens fluuu et interiore regio-
nem usq; ad hierassum amnem incolunt arpu quide
sub tyrangotas hormatas Britholage autē supra
peucitros sunt: ora autem maritima habet descri-
ptionem hanc: post borysthens hostia quae ut di-
ctum est gradus habet.

Axiaci fl' hostia	57.	48.
Physca ciuitas	56.	47 $\frac{2}{3}$.
Tyre fl' hostia	56 $\frac{1}{2}$.	47 $\frac{2}{3}$.
Ermonactus iulla	56 $\frac{1}{4}$.	47 $\frac{1}{2}$.
Arpispolis	56.	47 $\frac{1}{4}$.
Ciuitates autem sunt et in latere hoc mediterranea- ne penes hierassum amnem.		
Zargidaua	55 $\frac{2}{3}$.	47 $\frac{1}{4}$.
Tamisidaua	55 $\frac{1}{3}$.	47 $\frac{1}{2}$.
Pyroboridaua	54 $\frac{1}{2}$.	47.
Intra autē hierassum fluuu		
Ninonum	56 $\frac{1}{2}$.	48 $\frac{1}{6}$.
Ophusa	56.	48.
Thraspolis	56.	47 $\frac{2}{3}$.
Insule autem adiacent inferiori misie iuxta pre- dictam partem ponti insula dicta		
Byrostheneis	57 $\frac{1}{4}$.	47 $\frac{2}{3}$.
Insula achillis leuca	57 $\frac{1}{2}$.	46 $\frac{2}{3}$.

THRACIAE SITVS.

Thracia circumseribitur a septentrione
inferiori misia iuxta dictam lineam ab
occasu: misia superiori et parte mace-
donie quae est a monte prefato orbis usq; finem
eius situs

A meridie parte macedonie a prefato scilicet fine
usq; ad nesi fl' hostia per panceum pelagus et parte
melanis sinus: et hinc linea quae diuidit chersone-
sum huius lateris descriptio hec est.

Nessi fl' hostia	51 $\frac{1}{4}$.	41 $\frac{1}{3}$.
Abdera	52 $\frac{1}{6}$.	41 $\frac{1}{4}$.
Maronia	52 $\frac{2}{3}$.	41 $\frac{2}{3}$.
Ebri fl' hostia	53.	41 $\frac{1}{2}$.
Enos ciuitas	53 $\frac{1}{6}$.	41 $\frac{1}{2}$.
Et in melane sinu		
Melanis uel nigri fl' hostia.	53 $\frac{1}{2}$.	41 $\frac{1}{2}$.
Terminus chersonesi qui in melane est sinu.		
	53 $\frac{2}{3}$.	41 $\frac{1}{2}$.
Terminus similiter chersonesi qui in pro-		

pontide est. 54 $\frac{1}{2}$. 41 $\frac{1}{2}$.
Ab oriente terminatur propontide et ore ponti quod
uocatur thracius bosphorus: et deinde litore ponti
usq; terminum inferioris misie qui gradus habet
55. 44 $\frac{2}{3}$. ab hoc termino descriptio sic se-
habet: post mesembriam misie.

Anchiadus	54 $\frac{1}{4}$.	44 $\frac{1}{2}$.
Apollonia	54 $\frac{1}{2}$.	44 $\frac{1}{3}$.
Tonzum	55.	44 $\frac{1}{6}$.
Peroticum	55 $\frac{1}{6}$.	44.
Thunice promon.	55 $\frac{2}{3}$.	44.
Almadossus litus	55 $\frac{1}{3}$.	43 $\frac{2}{3}$.
Philia promon.	55 $\frac{1}{2}$.	43 $\frac{1}{2}$.
Phinopolis	55 $\frac{1}{2}$.	43 $\frac{1}{3}$.
Et in ore ponti		
Bizantium	56.	43 $\frac{1}{2}$.
Postea in propontide		
Bithini fl' hostia	55 $\frac{1}{2}$.	43.
Athyre fl' hostia	55 $\frac{1}{2}$.	42.
Selymbria	55.	42 $\frac{1}{2}$.
Perinthos	54 $\frac{1}{2}$.	42 $\frac{1}{3}$.
Alzi fl' hostia	54 $\frac{1}{2}$.	42 $\frac{1}{6}$.
Bisadra	54 $\frac{1}{2}$.	42.
Macron theicos hoc est longus murus 54 $\frac{1}{2}$. 42 $\frac{1}{2}$.		
Pactia.	54 $\frac{1}{2}$.	41 $\frac{2}{3}$.

Deinde predictus est terminus chersonesi insignio-
rum autē thracie montium est Emus penes infer-
orem misiam ptinens rodope etiam mons supra ne-
sum fluuum atq; ebrum. Et ferme interea secus
mare palus est bysonis nomine quae gradus ha-
bet 52 $\frac{1}{2}$. 41 $\frac{1}{2}$. In prouinciam preture
sunt iuxta mysiam utranq; et etiam montem ab
occasu dantheletica sardica uidecesica selletica pe-
nes macedoniam et egeum mare similiter preture
sunt. Medica drofica quiloetica sarpica Corpia-
lica cemea et circa methicam beslica sub qua
benmica postea saniaica iuxta autē litus a paro-
ti ciuitate usq; apolloniam urbana est pretura.

Ciuitates mediterraneae in thracia hec sunt:		
Parasidium	51 $\frac{1}{2}$.	43 $\frac{1}{2}$.
Hicopolis iuxta emum	52 $\frac{1}{2}$.	43 $\frac{1}{2}$.
Ostraphos	52 $\frac{1}{2}$.	43 $\frac{1}{6}$.
Valla	52 $\frac{2}{3}$.	44.
Opesena	53 $\frac{1}{3}$.	44 $\frac{1}{6}$.
Deuctus colonia	54 $\frac{1}{3}$.	44 $\frac{1}{4}$.
Orcellis	56.	43 $\frac{1}{3}$.
Carpudammum	54.	43 $\frac{1}{2}$.

Bizia	54 1/2	44 1/4
Chersonesus		
Therica	51 2/3	43 1/2
Philippopolis quae et trumontium quae et		
Andrinopolis	52 1/2	42 1/4
Arzol	53 1/4	43 1/6
Tonzol	54 1/6	43 1/3
Cabilla	54 1/2	43 1/4
Bergula	54 1/2	43
Paucalia	50	42 1/2
Nicopolis quae iuxta nesium	51 1/2	42 1/2
Topyrus	51 1/2	42
Pergamum	52	42 1/2
Traianopolis	53	42 1/4
Plotinopolis	53 2/3	42 2/3
Drusipera	54 1/2	42 2/3
Duma	52 1/2	41 2/4
Aphrodisia	53 1/2	41 2/3
Cypella	53 1/2	41 2/3
Aproe coloma	54	42
Sufimafalia	54 1/6	41 1/2
Heracia	54 1/2	41 1/2

Insulae adiacent thraciae sub bosphoro quidem quae occidentalior est cyaneis etiam gradus habet 56 1/2

In propontide autem insula proconesus 55 1/2 42
 In egeo mari talassia insula et ciuitas 51 1/2 41 1/2
 Samotraces insula et ciuitas 52 1/2 41 1/4

CHERSONESI SITVS.



Chersonesus circumscribitur a septentrione linea praefata sub thraciae a melanis sinu ad propontidem et inde parte propontidis quae est usque callipolim eiusque situs 55 41 1/2

Ab occasu reliqua parte melanis sinus in quo ciuitas est cardiospolis quae gradus habet 54 1/2 41 1/2 et mastelia promontorium 54 1/2 40 2/3
 Ameridie inde egeo pelago in quo ciuitas adeus 54 1/2 40 1/4
 Et chomenum promontorium 54 2/3 40 1/4

Ab oriente elesponto in quo ciuitates haec
 Quila 54 1/2 41
 Sestol 54 1/2 41 1/4
 Deinde et dicta ciuitas
 Callipolis 55 41 1/2

MACEDONIA SITVS.



Macedonia limites habet a septentrione ne latera exposita dalmaticae et misyae superioris et thraeciae. Ab occasu ionium pelagus quod ad dirracio et epydamno usque ad epylichinum pertinet fluum uixta descriptionem hanc

Tulantiorum ciuitates haec:

Dyrracium	45	40 1/2 1/2
Panyassi fl. hostia	45	40 2/3
Apsy fl. hostia	45 1/2	40 1/2
Apollonia	45 1/2	40 1/6
Lay fl. hostia	45	40
Aulon ciuitas naualis	44 1/2	39 1/2 1/2
Helimotorum horostidis		
Bulis	45	39 1/2 1/4
Colydri fl. hostia	45	39 1/2
Ameridie terminat inde pliniam		
Amantia	44 1/2	39 1/2
Iuxta quidem epyrum usque finem cuius gradus 49 38 1/2		
Deinde per lineam protenditur pindus montis cuius medium	43 2/3	38 2/4
Iuxta autem achaiam inde usque maliacum finem circa finem cuius gradus sunt 51		38 1/2
Super qua etiam linea est mons octa cuius medium gradus habet	50 1/2	38 1/2
Ab oriente parte thraeciae praedicta et sinibus egei pelagi qui sunt anesso fluuio usque finem maliaci sinus quorum descriptio sic se habet post nesium fluum qui terminus est thraeciae et gradus habet	51 1/2 1/4	41 2/3
Edomidis littus		
Heapolis	51 1/4	41 1/2 1/4
Oesyra philippi	50 1/2 1/2	40 1/2 1/4
Strimonis fl. hostia	50 1/4	41 1/2 1/2
Amphaxitolis		
Aretusa	50 1/6	41 1/2
Stantira	50 1/2	41 1/6
Chalcidice		
Panormus portus et ciuitas	50 2/3	41
Athos mons	51	41 1/6
Athosa promontorium et ciuitas	51 1/4	41 1/4
Medium montis	51 1/6	41
Humpheum promontorium	51 1/6	40 1/2 1/4
Et in sigitico sinu		
Stratonicea	50 1/2 1/2 1/2	40 1/2 1/2 1/2

Achantus	50 $\frac{2}{2}$.	40 $\frac{1}{2}$ $\frac{1}{2}$ $\frac{1}{2}$.
Syngus	50 $\frac{1}{2}$.	40 $\frac{1}{2}$.
Paraxiorum		
Ampelus promontorum	51 $\frac{1}{4}$.	40 $\frac{1}{2}$.
Derris promontoriū	51 $\frac{1}{4}$.	40 $\frac{1}{2}$.
Torone	50 $\frac{2}{2}$ $\frac{1}{4}$.	40 $\frac{1}{2}$ $\frac{1}{2}$.
Toronici sinus intima	50 $\frac{2}{2}$.	40 $\frac{1}{2}$ $\frac{1}{2}$.
Pathalenes chersonesi dorsum	51.	40 $\frac{1}{2}$.
Canastreum promontoriū	51 $\frac{1}{4}$.	39 $\frac{2}{2}$ $\frac{1}{2}$ $\frac{1}{2}$.
Cessandria	51 $\frac{1}{2}$.	40.
Et in sinu termaco		
Chabri fl' hostia	50 $\frac{2}{2}$.	40 $\frac{1}{2}$.
begonis promon.	50 $\frac{1}{2}$.	40 $\frac{1}{2}$.
Amphaxitidis		
Thessalonica	49 $\frac{1}{2}$ $\frac{1}{2}$.	40 $\frac{1}{2}$.
Chedori fl' hostia	49 $\frac{2}{4}$.	40 $\frac{1}{4}$.
Axiu fl' hostia	49 $\frac{2}{2}$.	40 $\frac{1}{6}$.
Pieria	49 $\frac{2}{2}$.	39 $\frac{1}{2}$ $\frac{1}{4}$.
Alyacmonis fl' hostia	49 $\frac{2}{2}$.	39 $\frac{1}{2}$.
Dyon colonia	50.	39 $\frac{1}{2}$ $\frac{1}{2}$.
Pharybi fl' hostia	50 $\frac{1}{6}$.	39 $\frac{1}{2}$.
Penei fl' hostia	50 $\frac{1}{2}$.	39 $\frac{1}{2}$ $\frac{1}{2}$.
Pelagiothorum		
Magnesia promon.	51 $\frac{2}{2}$.	39 $\frac{1}{2}$.
Sepia promon	51 $\frac{2}{4}$.	39 $\frac{1}{4}$.
Eanteum	51 $\frac{2}{2}$.	39 $\frac{1}{4}$.
Iolcos	51 $\frac{1}{2}$.	39 $\frac{1}{4}$.
Phthiomasehi in sinu pelagico		
Pagasos	50 $\frac{1}{2}$ $\frac{1}{6}$.	38 $\frac{1}{2}$ $\frac{1}{2}$.
Demetrias	50 $\frac{1}{2}$.	38 $\frac{1}{2}$ $\frac{1}{2}$ $\frac{1}{2}$.
Posidium promon.	51 $\frac{1}{2}$.	38 $\frac{1}{2}$ $\frac{1}{2}$.
Larissa	51 $\frac{1}{2}$.	38 $\frac{1}{2}$ $\frac{1}{2}$.
Echinus	51 $\frac{1}{6}$.	38 $\frac{1}{2}$ $\frac{1}{4}$.
Sperchia	51 $\frac{1}{2}$.	38 $\frac{1}{2}$ $\frac{1}{2}$.
Thebe sthriatidis	51 $\frac{1}{2}$.	38 $\frac{1}{2}$ $\frac{1}{2}$.
Sperchii fl' hostia	51.	38 $\frac{1}{2}$.
Exoritur autē strymon fluvius in montibus thraciā et macedoniam diuidentibus iuxta gradus. 48 $\frac{2}{2}$ $\frac{1}{2}$ $\frac{1}{2}$.		
Axius uō fl' a tetardo monte iuxta gradus. 47. 42 $\frac{2}{2}$.		
A montibus qui sub dalmatia sunt fluvius qui uocat Erigonon iuxta gradus 46. 41 $\frac{1}{4}$.		
Admuscetur in uicē iuxta gradus 49 $\frac{1}{4}$. 41		
Alienon autē fluvius oritur a canulis montibus iuxta gradus 46 $\frac{1}{2}$. 40		
Peneus amnis apundo monte iuxta gradus 47 $\frac{1}{2}$. 39.		
Sperchius fl' iuxta gradus 48 $\frac{1}{2}$. 38 $\frac{2}{2}$.		

Insignorum autē motū bertisei medū. 49 $\frac{1}{6}$. 41 $\frac{1}{4}$.		
Bermu uō montis	48 $\frac{2}{2}$.	39 $\frac{2}{2}$.
Cercetesii autē montis	46 $\frac{2}{2}$.	39 $\frac{2}{2}$.
Cutarū montis	48 $\frac{2}{2}$.	39 $\frac{2}{2}$ $\frac{1}{2}$.
Olimpi montis	50.	39 $\frac{1}{2}$.
Ossē montis	50 $\frac{2}{2}$.	39 $\frac{1}{2}$.
Pelley montis	51 $\frac{1}{6}$.	39 $\frac{1}{2}$.
Otrysi montis	50.	38 $\frac{2}{2}$.
Ciuitates autē mediterrance in macedonia he sunt		
Taulantiorum		
Arussa	45 $\frac{1}{2}$.	49 $\frac{2}{2}$.
Elimotorum		
Elyma	45 $\frac{2}{2}$.	39 $\frac{2}{2}$.
Orestidis		
Aumantia	46.	39 $\frac{2}{2}$.
Albanorum		
Albanus ciuitas	46.	41 $\frac{1}{2}$.
Almaporum		
Orma	46 $\frac{1}{2}$ $\frac{1}{4}$.	41 $\frac{1}{2}$ $\frac{1}{2}$.
Europus	46 $\frac{1}{2}$.	41 $\frac{1}{2}$.
Apsalus	46 $\frac{1}{2}$.	41 $\frac{1}{2}$.
Orbelic		
Gareseus	47 $\frac{1}{2}$ $\frac{1}{2}$.	41 $\frac{2}{2}$.
Eordauorum		
Scampes	45 $\frac{1}{2}$ $\frac{1}{4}$.	40 $\frac{1}{2}$.
Diboma	45 $\frac{1}{2}$ $\frac{1}{4}$.	40 $\frac{1}{6}$.
Daulia	45 $\frac{1}{2}$.	40.
Estraii		
Estreum	46 $\frac{1}{2}$.	40 $\frac{1}{2}$ $\frac{1}{2}$.
Deborus	46 $\frac{2}{2}$.	40 $\frac{1}{2}$ $\frac{1}{4}$.
Iororum		
Iorum	47 $\frac{1}{2}$ $\frac{1}{4}$.	41 $\frac{1}{4}$.
Alorus	47 $\frac{1}{4}$.	41 $\frac{1}{2}$.
Sintice		
Tristulus	48.	41 $\frac{1}{2}$.
Paroecopolis	48 $\frac{2}{2}$.	41 $\frac{2}{2}$.
Heraclea sintica	49 $\frac{1}{6}$.	41 $\frac{2}{2}$.
Berga	49 $\frac{1}{2}$ $\frac{1}{2}$.	41 $\frac{2}{2}$.
Gastorus	50 $\frac{1}{4}$.	41 $\frac{2}{2}$ $\frac{1}{2}$ $\frac{1}{2}$.
Amphipolis	50.	41 $\frac{1}{2}$.
Philippe	51 $\frac{1}{2}$ $\frac{1}{4}$.	41 $\frac{2}{2}$ $\frac{1}{2}$ $\frac{1}{2}$.
Desfaretiorū		
Eua	46 $\frac{1}{2}$.	40 $\frac{1}{4}$.
Lychudus	46 $\frac{1}{2}$ $\frac{1}{2}$.	40 $\frac{1}{2}$.
Lyntestidis		
Heraclea	47 $\frac{2}{2}$.	40 $\frac{2}{2}$.
Pelagonorum		

Andaristuf	48.	40 $\frac{1}{2}$ $\frac{1}{2}$ $\frac{1}{12}$.
Stobi	48 $\frac{1}{2}$.	41 $\frac{1}{2}$.
Bisaltie		
Aroluf	49 $\frac{1}{6}$.	41 $\frac{1}{2}$.
Euporia	49.	41 $\frac{1}{6}$.
Callitere	49 $\frac{1}{2}$.	41 $\frac{1}{6}$.
Ossa	49 $\frac{1}{2}$ $\frac{1}{4}$.	41.
Mygdome		
Antigonia	48 $\frac{2}{3}$.	41 $\frac{1}{6}$.
Calindoca	48 $\frac{2}{3}$.	40 $\frac{1}{2}$ $\frac{1}{2}$.
Beruf	48 $\frac{1}{12}$ $\frac{1}{12}$.	40 $\frac{2}{3}$.
Physte	49.	41.
Terphiluf	49 $\frac{1}{6}$.	40 $\frac{1}{2}$ $\frac{1}{2}$.
Carrabia	49 $\frac{1}{12}$.	40 $\frac{1}{2}$.
Xylipoluf	49 $\frac{1}{3}$.	41.
Afferuf	49 $\frac{1}{2}$.	40 $\frac{2}{3}$.
Apollonia mygdome	49 $\frac{2}{3}$.	40 $\frac{1}{2}$.
Lerta	49 $\frac{1}{2}$.	40 $\frac{1}{2}$.
Chalcydice		
Augea	50 $\frac{1}{4}$.	40 $\frac{2}{3}$.
Paraxie		
Chete	50 $\frac{1}{3}$.	40 $\frac{1}{3}$.
Morylluf	50 $\frac{1}{2}$.	40 $\frac{1}{4}$.
Antigonia pfasata	50 $\frac{1}{2}$ $\frac{1}{4}$.	40 $\frac{1}{6}$.
Emathie		
Europuf	47 $\frac{1}{3}$.	40 $\frac{1}{3}$.
Tyriffa	47 $\frac{1}{2}$.	39 $\frac{1}{2}$ $\frac{1}{12}$.
Scydra	47 $\frac{2}{3}$.	40 $\frac{1}{3}$.
Mieza	48.	39 $\frac{1}{2}$ $\frac{1}{4}$.
Cyruf	48 $\frac{1}{6}$.	40 $\frac{2}{3}$.
Idomena	48 $\frac{1}{2}$.	40 $\frac{1}{2}$ $\frac{1}{2}$.
Gordina	48 $\frac{2}{3}$.	40 $\frac{1}{4}$.
Edella	48 $\frac{1}{2}$ $\frac{1}{4}$.	40 $\frac{1}{2}$.
Beridea	48 $\frac{2}{3}$ $\frac{1}{4}$.	39 $\frac{2}{3}$.
Egea	48 $\frac{2}{3}$.	39 $\frac{2}{3}$.
Pella	49 $\frac{1}{3}$.	40 $\frac{1}{12}$.
Pierie		
Philace	49 $\frac{1}{2}$.	39 $\frac{1}{2}$.
Valle	49 $\frac{2}{3}$.	39 $\frac{1}{2}$.
Perthycorū		
Eriboea	46 $\frac{2}{3}$.	39 $\frac{1}{2}$ $\frac{1}{4}$.
Pelafgiotorū		
Dolica	47 $\frac{1}{2}$.	39 $\frac{2}{3}$.
Hazorum	46 $\frac{1}{4}$.	39 $\frac{1}{2}$.
Pyteum	47 $\frac{1}{2}$ $\frac{1}{2}$.	39 $\frac{1}{2}$.
Gionuf	48 $\frac{1}{12}$.	39 $\frac{1}{2}$ $\frac{1}{12}$.
Atrax	48 $\frac{1}{6}$.	39 $\frac{1}{2}$ $\frac{1}{12}$.

Hilegium	49 $\frac{1}{12}$.	39 $\frac{1}{4}$.
Scotiffa	49 $\frac{1}{2}$.	39 $\frac{1}{6}$.
Laraffa	50.	39 $\frac{1}{6}$.
Phere	50 $\frac{1}{2}$.	39 $\frac{1}{12}$.
Stymphalie		
Gyrtona	46 $\frac{1}{2}$ $\frac{1}{2}$.	39 $\frac{1}{2}$.
Ethotorum		
Phettuf	47 $\frac{1}{4}$.	39 $\frac{1}{2}$.
Gomphi	47 $\frac{2}{3}$.	39 $\frac{1}{6}$.
Antinum	48.	39 $\frac{2}{3}$.
Tricca	48 $\frac{1}{12}$.	39.
Chimene	48 $\frac{1}{2}$ $\frac{1}{4}$.	39 $\frac{1}{6}$.
Churetie	49.	39.
Metropolis	49 $\frac{1}{2}$.	39.
Thellalorū		
Hypata	47 $\frac{1}{2}$ $\frac{1}{2}$.	38 $\frac{1}{2}$ $\frac{1}{2}$.
Sostenif	48 $\frac{1}{4}$.	38 $\frac{1}{2}$ $\frac{1}{2}$.
houle	48 $\frac{2}{3}$.	38 $\frac{2}{3}$.
Cypera	49.	38 $\frac{2}{3}$.
Phalagatia	49 $\frac{1}{2}$.	38 $\frac{2}{3}$.
Phriadif		
Hartocū	50 $\frac{1}{6}$.	38 $\frac{1}{2}$ $\frac{1}{4}$.
Coroma	50 $\frac{1}{12}$.	38 $\frac{1}{2}$ $\frac{1}{2}$.
Melipara	50 $\frac{2}{3}$.	39.
Eretrie	51.	38 $\frac{1}{2}$ $\frac{1}{3}$.
Lecia	50 $\frac{1}{2}$.	38 $\frac{1}{2}$ $\frac{1}{12}$.
Heraclia phyticidif	50 $\frac{1}{2}$.	38 $\frac{1}{2}$.
Infule adjacent macedonie in ionio mari		
Safonis infula	44 $\frac{1}{6}$.	39 $\frac{1}{2}$.
Inegeo pelago		
Lemnos infula in qua ciuitates due		
Mirina	52 $\frac{1}{3}$.	40 $\frac{1}{2}$ $\frac{1}{2}$ $\frac{1}{12}$.
Et hephestia mediterranea	52 $\frac{1}{2}$.	41.
Sciathof infula et ciuitas	52 $\frac{1}{6}$.	39 $\frac{1}{4}$.
Peparnetos infula et ciuitas		
Scopelos	52 $\frac{1}{2}$.	39 $\frac{1}{2}$.
Scyros infula et ciuitas.	54.	39.

EPYRI SITVS



Pyri latus maxime septentrionale terminatur parte macedonie iuxta dicta lineam latus uo orientale inde per lineam quae est iuxta achaiam usq; ad hostia acheloi fluiui quae gradus habent 48 $\frac{1}{2}$ $\frac{1}{12}$. 37 $\frac{1}{2}$. Pars eius occidentalis littore quod extenditur iuxta aetocerauiua ionii maris cuius descriptio hec est.

Chaonie		
Horicum	45.	39 $\frac{1}{4}$.
Iugum acrocer. auuorū montū	44 $\frac{1}{2}$ $\frac{1}{12}$.	39 $\frac{1}{6}$.
Panormus portus	45.	38 $\frac{2}{3}$.
Onchesinus portus	45 $\frac{1}{2}$.	38 $\frac{1}{12}$.
Calliopolis portus	45 $\frac{1}{2}$.	38 $\frac{1}{12}$.
Australe latus terminatur inde usq. ad acheloum amnem mari adriatico iuxta litoris descriptionem hāc		
Thesprotorum		
Posidum promon	45 $\frac{1}{2}$ $\frac{1}{4}$.	38 $\frac{1}{6}$.
Butrotorum sinus	45 $\frac{1}{2}$ $\frac{1}{4}$.	38 $\frac{1}{2}$.
Pilodes portus	46 $\frac{1}{6}$.	38 $\frac{1}{2}$.
Thialmis promontoriū	46 $\frac{1}{2}$.	38.
Almenis		
Thiamis fl' hostia	46 $\frac{1}{2}$ $\frac{1}{12}$.	38 $\frac{1}{12}$.
Sybore portus	46 $\frac{1}{2}$ $\frac{1}{2}$.	38.
Torona	46 $\frac{1}{2}$ $\frac{1}{4}$.	38.
Acherontis fl' hostia	47 $\frac{1}{6}$.	38.
Elte portus	47 $\frac{1}{4}$.	37 $\frac{1}{2}$ $\frac{1}{2}$.
Nicopolis	47 $\frac{1}{2}$ $\frac{1}{12}$.	37 $\frac{1}{2}$ $\frac{1}{12}$.
In sinu ambracie		
Acarnaum		
Araeti fl' hostia	47 $\frac{1}{2}$ $\frac{1}{2}$.	38 $\frac{1}{4}$.
Ambrachia	48.	38 $\frac{1}{2}$.
Aetum	48 $\frac{1}{2}$.	37 $\frac{1}{2}$ $\frac{1}{4}$.
Leucas promon.	48 $\frac{1}{2}$ $\frac{1}{2}$.	37 $\frac{1}{2}$.
Azila	48 $\frac{1}{2}$.	37 $\frac{1}{2}$ $\frac{1}{12}$.
Acheloy fl' hostia	48 $\frac{1}{2}$ $\frac{1}{12}$.	37 $\frac{1}{2}$.
Ciuitates epyri mediterrancee chororū		
Antigonia	49 $\frac{1}{4}$.	39 $\frac{1}{6}$.
Phoenicea	49 $\frac{1}{2}$.	38 $\frac{1}{2}$ $\frac{1}{4}$.
Echantopedum	49 $\frac{1}{2}$.	39.
Omphalum	49 $\frac{1}{2}$.	38 $\frac{2}{3}$.
Eleus	49 $\frac{1}{2}$.	38 $\frac{1}{2}$.
Castropeorum supra quos sunt dolopes		
Castiopa	47.	38 $\frac{1}{2}$ $\frac{1}{4}$.
Amphilocrorū quibus atamantes magis orientales sunt		
Argos amphilocrum	48 $\frac{1}{2}$.	38 $\frac{1}{2}$.
Achananon	48 $\frac{1}{4}$.	37 $\frac{1}{2}$ $\frac{1}{2}$.
Astacus	48 $\frac{1}{4}$.	37 $\frac{1}{2}$ $\frac{1}{4}$.
Insule aut adiacent epyro corcyra quae magna est et sic describitur		
Calliopolis promontorium	45 $\frac{1}{12}$.	38 $\frac{1}{4}$.
Pichia	45 $\frac{1}{2}$.	38.
Chorciopolis	45 $\frac{1}{2}$.	37 $\frac{1}{2}$ $\frac{1}{12}$.
Leucimna promontorium	46 $\frac{1}{2}$.	37 $\frac{1}{2}$ $\frac{1}{4}$.

Amphipolis promontoriū	45 $\frac{1}{2}$.	37 $\frac{2}{3}$.
Phalattrum promon	45 $\frac{1}{6}$.	38.
Et cephalonia insula cuius ciuitates eiusdem nominis gradus habent		
Eius maxime septentrionale promon	47 $\frac{1}{2}$.	37 $\frac{1}{6}$.
Meridionale aut	47 $\frac{1}{2}$ $\frac{1}{4}$.	36 $\frac{2}{3}$.
Ericusa insula graduū	46 $\frac{2}{3}$.	38.
Et scopulus	47 $\frac{1}{2}$ $\frac{1}{4}$.	37 $\frac{1}{2}$ $\frac{1}{12}$.
Et ecchimades insule	48 $\frac{1}{6}$.	37 $\frac{1}{6}$.
Et itaca in qua ciuitates eiusdem nominis. 48. 37 $\frac{1}{6}$.		
Et zachintus in qua eiusdem nominis ciuitas	47 $\frac{1}{2}$.	36 $\frac{1}{2}$.

ACHAIAE SITVS

ACHaia quae praefatis coniungitur regionibus usq. ischinum peloponiensi acoum quam uebellada appellant limites habet ab occasu epyrum. a septentrione macedoniam iuxta praedicta latera. et partem egei pelagi ab ortu solis deinde partem egei maris usq. sinuum promontorium. A meridie adriaticum pelagus iuxta latus quod ab ocheleo amne corinthiaci sinus tenditur. et hinc eschinum et hinc creticum mare usq. ad sinuum promontorium. Et est litoris descriptio haec. post acheloum amnem qui terminus est epyri in adriatico pelago.

Etole chersonesi promon.	48 $\frac{1}{2}$.	37 $\frac{1}{2}$ $\frac{1}{12}$.
Euuni fl' hostia	49.	37 $\frac{1}{3}$.
Locrorum ozelorum		
Antirium promon.	49 $\frac{1}{2}$.	37 $\frac{1}{2}$ $\frac{1}{12}$.
Hampactus	49 $\frac{1}{2}$.	37 $\frac{1}{2}$ $\frac{1}{12}$.
Euanthia	49 $\frac{1}{2}$ $\frac{1}{4}$.	37 $\frac{1}{2}$ $\frac{1}{4}$.
Chalcus	49 $\frac{1}{2}$.	37 $\frac{1}{2}$ $\frac{1}{2}$.
Phocidus		
Curra	50.	37 $\frac{1}{2}$.
Crissa	50 $\frac{1}{4}$.	37 $\frac{1}{2}$.
Anticiera	50 $\frac{1}{2}$.	37 $\frac{1}{2}$.
Boetie		
Siphe	51 $\frac{1}{12}$.	37 $\frac{1}{2}$ $\frac{1}{12}$.
Creusa	51 $\frac{1}{4}$.	37 $\frac{1}{2}$.
Megaridis		
Post ischinum nisea quae et megara dicitur.	52 $\frac{1}{2}$.	37 $\frac{1}{2}$.
Aetice		
Eleusis	52 $\frac{1}{2}$.	37 $\frac{1}{4}$.
Pyreus	52 $\frac{1}{2}$ $\frac{1}{4}$.	37 $\frac{1}{6}$.

Hilii fl' hostia	52 $\frac{1}{2}$ $\frac{1}{2}$	37 $\frac{1}{12}$
Monuchie portus	52 $\frac{1}{2}$	36 $\frac{1}{2}$ $\frac{1}{2}$
Sinum promon	52 $\frac{1}{2}$ $\frac{1}{12}$	36 $\frac{1}{2}$ $\frac{1}{4}$
In egeo pelago orientalis lateris descriptio		
Panorinus portus	52 $\frac{1}{2}$	37
Diane artemidis sacrum	52 $\frac{1}{2}$	37 $\frac{1}{12}$
Cytosura promon.	52 $\frac{1}{2}$ $\frac{1}{2}$	37 $\frac{1}{2}$
Asopi fl' hostia	52 $\frac{1}{2}$	37 $\frac{1}{2}$ $\frac{1}{12}$
Cberonesus promon.	52 $\frac{1}{2}$	37 $\frac{1}{2}$
Oropus	52 $\frac{1}{2}$	37 $\frac{1}{2}$
Boetie		
Aulis	52 $\frac{1}{4}$	37 $\frac{1}{2}$ $\frac{1}{4}$
Ismeni fl' hostia	52 $\frac{1}{6}$	37 $\frac{1}{2}$ $\frac{1}{2}$
Saganeus	52	38
Anchedon	52	38 $\frac{1}{12}$
Phoce	52 $\frac{2}{3}$	38 $\frac{1}{6}$
Oetri sinus intima	52 $\frac{1}{4}$	38 $\frac{1}{2}$
Opuntiorum		
Onemidos	52 $\frac{1}{6}$	38 $\frac{1}{2}$ $\frac{1}{12}$
Cynis	52	38 $\frac{1}{2}$
Locrorum epichuclidum		
Boagri fl' hostia	51 $\frac{1}{2}$	38 $\frac{1}{4}$
Scarphya	51 $\frac{1}{4}$	38 $\frac{1}{6}$
Montes aut sunt in prefato membro		
Callidromus mons cuius medum. 49 //	38 $\frac{1}{4}$	
Corax mons	49 $\frac{1}{2}$	38
Parnasus mons	51	37 $\frac{1}{2}$ $\frac{1}{4}$
Cyberon mons	52 $\frac{1}{2}$	37 $\frac{1}{2}$
Fluuiorum acheloris quidem ortum habet in pindo monte		
Euemus in callidromo monte qui ad ortum solis uertitur ad in cephisum amnem qui et ipse ab eisdem defluens montibus a sopo fluuiio admiscetur et in isthmo fluuiio iuxta boetiam in gradibus	52	38
Ciuitates in hellade he sunt mediterraneae		
Etholie mediterraneae		
Cabalus	49	38 $\frac{1}{12}$
Arachthus	48 $\frac{1}{2}$ $\frac{1}{2}$	37 $\frac{1}{2}$ $\frac{1}{3}$ $\frac{1}{12}$
Pleurona	48 $\frac{1}{4}$	37 $\frac{1}{2}$
Olenus	49 $\frac{1}{4}$	37 $\frac{1}{2}$ $\frac{1}{2}$
Calidon	49	37 $\frac{1}{2}$ $\frac{1}{12}$
Borilus		
Erineum	49	38 $\frac{1}{2}$
Citrinum	49 $\frac{2}{3}$	38 $\frac{1}{2}$
Bum	49 $\frac{1}{2}$	38 $\frac{1}{4}$
Lica	50 $\frac{1}{12}$	38 $\frac{1}{4}$
Locrorum ozolorum mediterraneae		

Phitia	50 $\frac{1}{2}$	37 $\frac{1}{2}$ $\frac{1}{4}$
Delphi	50	37 $\frac{1}{2}$
Daulis	50 $\frac{1}{2}$	37 $\frac{1}{2}$ $\frac{1}{2}$
Elatia	51	38
Egosthena	50 $\frac{1}{2}$ $\frac{1}{4}$	37 $\frac{1}{2}$ $\frac{1}{4}$
Bulia	50 $\frac{1}{2}$	37 $\frac{1}{2}$ $\frac{1}{12}$
Opuntiorum mediterraneae		
Opunt	52	38 $\frac{1}{6}$
Boetie mediterraneae		
Thisbe	51	37 $\frac{1}{2}$
Tespie	51 $\frac{1}{2}$ $\frac{1}{12}$	37 $\frac{1}{2}$
Orchomenus	51 $\frac{1}{2}$	37 $\frac{1}{2}$
Coronia	51 $\frac{1}{2}$	37 $\frac{1}{2}$ $\frac{1}{4}$
Hyampolis	51 $\frac{1}{2}$	37 $\frac{1}{2}$ $\frac{1}{12}$
Cheroma	52 $\frac{1}{2}$	37 $\frac{1}{2}$ $\frac{1}{2}$
Labaldia	51 $\frac{1}{2}$ $\frac{1}{4}$	37 $\frac{1}{2}$ $\frac{1}{12}$
Cope	51 $\frac{1}{2}$ $\frac{1}{4}$	37 $\frac{1}{2}$ $\frac{1}{4}$
Aliantus	51 $\frac{1}{2}$ $\frac{1}{2}$	37 $\frac{1}{2}$ $\frac{1}{4}$
Platee	52 $\frac{1}{2}$	38 $\frac{1}{12}$
Achrephria	52 $\frac{1}{2}$	38 $\frac{1}{12}$
Tenagra	52 $\frac{1}{2}$	37 $\frac{1}{2}$ $\frac{1}{12}$
Thebe boetie	52 $\frac{1}{2}$	37 $\frac{1}{2}$ $\frac{1}{12}$
Delum	52	37 $\frac{1}{2}$ $\frac{1}{4}$
Megaridis mediterranea		
Megara	52	37 $\frac{1}{2}$ $\frac{1}{12}$
Aetice mediterraneae		
Oenoe	52	37 $\frac{1}{2}$
Athene	52 $\frac{1}{2}$ $\frac{1}{4}$	37 $\frac{1}{4}$
Ramnus	52 $\frac{1}{4}$	37 $\frac{1}{2}$
Marathon	52 $\frac{1}{4}$	37 $\frac{1}{2}$
Anaphisus	52	37 $\frac{1}{6}$

insule autem adiacent achae in mari quidem egeo cuboca quae magna est et circumscribitur sic.

EVBOCHAE SITVS.

E ncum promontorium	52 $\frac{1}{2}$	38 $\frac{1}{2}$ $\frac{1}{12}$
Athlantis nesium	52	38 $\frac{1}{2}$
Epsedus	52	38 $\frac{1}{2}$ $\frac{1}{12}$
Chalus iuxta euripum	52 $\frac{1}{2}$	38
Eretria	52 $\frac{1}{2}$	37 $\frac{1}{2}$ $\frac{1}{2}$
Amorinthus	54 $\frac{1}{12}$	37 $\frac{1}{2}$ $\frac{1}{4}$
Leomacra	54 $\frac{1}{4}$	37 $\frac{1}{2}$
Cala acta	54 $\frac{1}{2}$	37 $\frac{1}{2}$
Caxustus	54 $\frac{1}{2}$	37 $\frac{1}{2}$
Gereustus portus	54 $\frac{2}{3}$	37 $\frac{1}{2}$ $\frac{1}{4}$
Cephareus promon.	55	37 $\frac{1}{2}$ $\frac{1}{2}$
Concaua cuboe	54 $\frac{1}{2}$	37 $\frac{1}{2}$ $\frac{1}{4}$

Ceroneus promontorium	54 $\frac{1}{2}$.	38 $\frac{1}{6}$.
Budori fl' hostia	54.	38 $\frac{1}{6}$.
Cerintus	53 $\frac{1}{2}$.	38 $\frac{1}{6}$.
Artemidis diane sacrum	53 $\frac{2}{3}$.	38 $\frac{1}{4}$.
Soreus	53 $\frac{1}{6}$.	38 $\frac{1}{2}$.
Phalassia promontorium	53 $\frac{1}{3}$.	38 $\frac{1}{2}$.
Dyon promontorium	53.	38 $\frac{1}{2}$.
Iuxta autem aethicam et sub cuboia insula est Thera		
nomine in qua ciuitates due		
Eleusin	53 $\frac{1}{2}$.	36 $\frac{1}{2}$.
Ceoee	54.	36 $\frac{1}{2}$.
Cya etiam insula in qua ciuitates tres		
Caresus	54 $\frac{1}{2}$.	37.
Iulis	54 $\frac{1}{3}$.	37.
Carthaea	54 $\frac{1}{4}$.	36 $\frac{1}{2}$.
Insule ciuitas	54 $\frac{1}{2}$.	36 $\frac{1}{2}$.
Pelyegos insula deserta	54 $\frac{2}{3}$.	36 $\frac{1}{4}$.
Therapie insule ciuitas	54 $\frac{1}{2}$.	36.
Phorbium promon.	55 $\frac{1}{2}$.	37 $\frac{1}{6}$.
Micomu ciuitas	55 $\frac{2}{3}$.	37 $\frac{1}{6}$.
Cycladum insularum ciuitates		
Andri insule	55.	37 $\frac{1}{2}$.
Them insule ciuitas	55 $\frac{1}{2}$.	37 $\frac{1}{2}$.
Scyri insule ciuitas	54 $\frac{1}{2}$.	37 $\frac{1}{4}$.
Haxi insule ciuitas	55 $\frac{2}{3}$.	37.
Pari insule ciuitas	55 $\frac{1}{2}$.	36 $\frac{1}{2}$.
Subum ipsius promon.	55 $\frac{2}{3}$.	36 $\frac{1}{2}$.
Siphni insule ciuitas	55 $\frac{1}{4}$.	36 $\frac{1}{2}$.
Ciuitates siphni mediterrance		
Sirephum	55.	36 $\frac{1}{2}$.
Phelocandrum	55.	36 $\frac{1}{2}$.
Sicinum	54 $\frac{1}{2}$.	36 $\frac{1}{2}$.

PELOPONNESI SITVS.



Eloponessus limites habet a septentrio ne corinthia cum sinu et isthmum et deinde creticum pelagus ab occasu atq; meridie adriacum pelagus ab ortu solis creticum mare. Eius littora sic circumscribuntur Post fontes quae in megaride dicte sunt in sinu corinthiaco aethiae gradus habere. 51 $\frac{1}{2}$.

Sacrum iunonis corinthiae	51 $\frac{1}{4}$.	37 $\frac{1}{4}$.
Lecoum nauale	51 $\frac{1}{2}$.	37.
Asopi fl' hostia	51 $\frac{1}{2}$.	37.
Sycione		
Sios fl' hostia	50 $\frac{2}{3}$.	36 $\frac{1}{2}$.

Quae proprie appellatur aethiae ciuitates habet

Egira	50 $\frac{1}{4}$.	36 $\frac{1}{2}$.
Egium	49 $\frac{1}{2}$.	36 $\frac{1}{2}$.
Eroneus portus	49 $\frac{1}{2}$.	36 $\frac{1}{2}$.
Ruum promontorium quod et drepanum dicitur	49 $\frac{1}{2}$.	37 $\frac{1}{6}$.
Posidonius uel neptuni sacrum	49 $\frac{1}{4}$.	37.
Patre	49.	36 $\frac{1}{2}$.
Olenus	48 $\frac{1}{2}$.	36 $\frac{1}{2}$.
Dime	48 $\frac{2}{3}$.	36 $\frac{2}{3}$.
Araxus promon.	48 $\frac{1}{2}$.	36 $\frac{1}{2}$.
Helidus		
Cillene nauale	48 $\frac{1}{2}$.	36 $\frac{1}{2}$.
Pennei fl' hostia	48 $\frac{1}{2}$.	36 $\frac{1}{2}$.
Chelonita promon.	48.	36 $\frac{1}{2}$.
Chelonite sinus	48 $\frac{1}{2}$.	36 $\frac{1}{4}$.
Ichthys promon.	48 $\frac{1}{2}$.	36.
Alphai fl' hostia	48 $\frac{1}{2}$.	35 $\frac{1}{2}$.
Fluuus ipsius origo	49 $\frac{1}{2}$.	36 $\frac{1}{2}$.
Messene		
Ciparissa	48 $\frac{1}{2}$.	35 $\frac{1}{2}$.
Ciparissum promon.	48 $\frac{1}{2}$.	35 $\frac{2}{3}$.
Sele fl' hostia	48 $\frac{1}{2}$.	35 $\frac{1}{2}$.
Pylus	48 $\frac{1}{2}$.	35 $\frac{1}{2}$.
Coriphasium promon.	48 $\frac{1}{2}$.	35 $\frac{1}{2}$.
Mothone	48 $\frac{1}{2}$.	35 $\frac{1}{2}$.
Colone	48 $\frac{1}{2}$.	35.
Acrute promon.	48 $\frac{1}{2}$.	35.
In sinu messenie		
Asine	48 $\frac{1}{2}$.	35.
Corone	49.	35 $\frac{1}{2}$.
Mesena	49 $\frac{1}{4}$.	35 $\frac{1}{4}$.
Panisi fl' hostia	49 $\frac{1}{2}$.	35 $\frac{1}{4}$.
Eiusdem cum alpheo commixtio	49.	35 $\frac{1}{2}$.
Phere	49 $\frac{1}{2}$.	35 $\frac{1}{4}$.
Alea	49 $\frac{1}{2}$.	35 $\frac{1}{6}$.
Laconice		
Leuctrum	49 $\frac{1}{2}$.	34 $\frac{1}{2}$.
Tenaria promon.	50.	34 $\frac{1}{4}$.
Et in sinu laconico		
Arum	50.	34 $\frac{1}{2}$.
Cene	50 $\frac{1}{2}$.	34 $\frac{1}{2}$.
Theutona	50 $\frac{1}{6}$.	34 $\frac{1}{2}$.
Laf	50 $\frac{1}{4}$.	35.
Euthium	50 $\frac{1}{2}$.	35 $\frac{1}{2}$.
Trinassus nauale	50 $\frac{1}{2}$.	35 $\frac{1}{6}$.
Eurote fl' hostia	50 $\frac{1}{2}$.	35 $\frac{1}{6}$.

Fluui origo	50 1/2	35 1/4
Acra	50 1/2 1/2	35 1/6
Biandina	50 1/2 1/4	35 1/6
Asopus	50 1/2 1/2	35 1/2
Onognatus promontorum	51	35
Et in argolico sinu et laconie		
Minoa portus	51 1/6	35 1/2
Diositeris portus hoc est		
Iouis saluatoris	51 1/6	35 1/4
Epidaurus	51 1/2	35 1/2
Zarenx	51	35 1/2
Ciphantaportus	51 1/6	35 1/2 1/4
Prasia	51 1/2	35 1/2 1/2
Argie		
Inachi fl' hostia	51 1/2	35 1/2 1/4
Fluui origo	51	36
Naspalia nauale	51 1/2 1/2 1/2	36
Phlus	51 1/2 1/4	36 1/2 1/2 1/2
Ermione	52	36
Scyloom promontorum	52 1/2	36 1/2
In saramico sinu argie		
Troczana	52 1/2	36 1/2
Post hanc chersonesius	52 1/6	36 1/2
Epidaurus	51 1/2 1/2	36 1/2 1/2
Spireum promon.	51 1/2 1/2	36 1/2
Atheniensium portus	51 1/2 1/4	36 1/2 1/2
Bucephalum portus	51 1/2 1/2	36 1/2 1/4
Corinthie		
Cenerum nauale	51 1/2 1/2	36 1/2 1/2 1/2
Schoenis portus	51 1/2	37
Montes in peloponesso sinu		
Polce mons	49 1/4	36 1/2
Stymphalus mons	50 1/6	36 1/2
Minoe mons	49	35 1/2
Taygeta mons	49 1/2	35 1/4
Cronius mons	50 1/2	35 1/2 1/4
Zarinx	51	35 1/2
Ciuitates autem sunt in regione quae proprie		
acham est.		
Phere	49 1/2	36 1/2
Helice	49 1/2 1/2	36 1/2 1/4
Bura	50	36 1/2 1/2
Pellena	50 1/2	36 1/2 1/4
Sicione mediterrance ciuitates		
Philos	50 1/2 1/2	36 1/2
Sicion	51	36 1/2 1/2
Chorinthie ciuitates mediterrance		

Corinthus	51 1/4	36 1/2 1/2 1/2
helidis mediterrance		
helus	49	36 1/2 1/2
Olympia pisa	48 1/2	36
Corena	48 1/2	36 1/2
hypania	49 1/2	36 1/2
Leprum	48 1/2 1/2	36 1/2 1/2 1/2
Timpania	49 1/2	36
Archadie		
herca	49 1/2	36
Phiala	49 1/2	35 1/2 1/2
Thogea	49 1/2 1/2	36 1/2
Psophthus	49 1/2	36 1/2 1/2 1/2
Lysie	49 1/2 1/2	36
Antigonia quae et mantima	49	35 1/2
Stymphalus	50 1/2	36 1/2
Clitor	50 1/2 1/2	36
Lilea	50 1/2 1/2	36 1/2
Megalepolis	50 1/2	36 1/6
Argie mediterrance		
Hemea	51 1/2	36 1/2 1/2
Celeone	51 1/2	36 1/2
Argos	51 1/2	36 1/4
Micene	51 1/2 1/4	36 1/6
Asine	51 1/2 1/2	36 1/4
Meseme mediterrance		
Aliartus	48 1/2 1/2	35 1/2 1/4
Itoma	48 1/2 1/2	35 1/2 1/2
Tidezen	49 1/6	35 1/2
Laconie mediterrance		
Cardamila	50	35 1/2 1/2
Lacedemon	50 1/4	35 1/2
Ciphanta	51	35 1/2 1/4
Ierna	51 1/4	35 1/2 1/2 1/2
Turum	50 1/4	35 1/2
Blenia	50 1/2	35 1/2 1/4
Tlama	51	36
Gerenna	50 1/2 1/2	35 1/2
Oenoe	50 1/2	35 1/2
Bythilia	50	35
Insule adiacent peloponesso		
Strophades	47 1/2	36
Et pruna insula	47 1/2 1/2	35 1/2
Sphasia insula	48	35
Thegamusa insula	48 1/2	34 1/2
Scothera insula et ciuitas	50 1/6	34 1/2
Epula insula	51 1/4	34 1/2

Salacie insula	92	36 $\frac{2}{3}$
Egine insule ciuitas	92 $\frac{1}{2}$	36 $\frac{1}{2}$ $\frac{1}{4}$

CRETAE INSVLAE SITVS

Creta insula terminatur ab occasu mari adriatico a septentrione pelago cretensi a meridie punico ab oriente carpatico eius littora sic describuntur

Latus occidentale

Corycis promontorium et ciuitas	92 $\frac{1}{2}$	34 $\frac{2}{3}$
Pholarna	92 $\frac{1}{2}$	34 $\frac{2}{3}$
Chersonesus	92 $\frac{1}{2}$	34 $\frac{1}{2}$
Ramnus portus	92 $\frac{1}{2}$	34 $\frac{1}{2}$
Inochorium	92 $\frac{1}{2}$	34 $\frac{1}{2}$
Crium hoc est auctis frons promon.	92 $\frac{1}{2}$	34 $\frac{1}{6}$

Australis lateris descriptio

Lissus	92 $\frac{2}{3}$	34 $\frac{1}{2}$
Tarba	92 $\frac{1}{2}$	34 $\frac{1}{2}$
Poecilasium	92	34 $\frac{1}{2}$
Ermea promon.	92 $\frac{1}{4}$	34 $\frac{1}{2}$ $\frac{1}{2}$
Phoenicis portus	92 $\frac{1}{2}$ $\frac{1}{4}$	34 $\frac{1}{2}$
Phoenix ciuitas	92 $\frac{1}{2}$	34 $\frac{1}{4}$
Massalie s' hostia	92 $\frac{1}{2}$ $\frac{1}{4}$	34 $\frac{1}{2}$
Psicium	94	34 $\frac{1}{2}$
Helectre s' hostia	94 $\frac{1}{6}$	34 $\frac{1}{2}$
Matalia	94 $\frac{1}{2}$	34 $\frac{1}{2}$
Leon promontorium	94 $\frac{1}{2}$ $\frac{1}{2}$	34 $\frac{1}{2}$
Bolia helia		
Cataracti s' hostia	94 $\frac{1}{2}$ $\frac{1}{4}$	34 $\frac{1}{2}$ $\frac{1}{2}$
Inatropolis	95	34 $\frac{1}{2}$ $\frac{1}{2}$
Ieron oros	95 $\frac{1}{6}$	35
Sacia pyena	95 $\frac{1}{4}$	35
Ethireum promon.	95 $\frac{1}{2}$	35
Ampelas promon.	95 $\frac{1}{2}$	35
Itanopolis	95 $\frac{1}{2}$	35 $\frac{1}{4}$

Orientalis lateris descriptio

Samorium promon.	95 $\frac{1}{2}$ $\frac{1}{2}$	35 $\frac{1}{2}$ $\frac{1}{2}$
Minoa portus	95 $\frac{1}{2}$	35 $\frac{1}{4}$
Camara ciuitas	95 $\frac{1}{6}$	35 $\frac{1}{2}$
Olus	95	35 $\frac{1}{2}$
Cersonefus	94 $\frac{1}{2}$ $\frac{1}{2}$ $\frac{1}{2}$	35 $\frac{1}{2}$
Zephyrium promon.	94 $\frac{1}{2}$ $\frac{1}{4}$	35 $\frac{1}{2}$

Septentrionalis lateris descriptio

Heraclum	94 $\frac{1}{6}$	35 $\frac{1}{4}$
Panormus	94 $\frac{1}{2}$	35 $\frac{1}{4}$
Citeum	95 $\frac{1}{6}$	35 $\frac{1}{4}$

Pancomatrimon	92 $\frac{1}{2}$ $\frac{1}{4}$	35 $\frac{1}{2}$
Dion	92 $\frac{1}{2}$	35 $\frac{1}{6}$
Rithimna	92 $\frac{1}{2}$	35 $\frac{1}{2}$
Amphimalis sinus	92 $\frac{1}{4}$	35
Drepanum promon.	92 $\frac{1}{6}$	35 $\frac{1}{6}$
Minoa	93	35
Pyeni s' hostia	92 $\frac{1}{2}$ $\frac{1}{2}$	35
Cydomis	92 $\frac{1}{2}$ $\frac{1}{4}$	35
Cysium promon.	92 $\frac{1}{2}$	35
Dietamnium	92 $\frac{1}{2}$ $\frac{1}{2}$	34 $\frac{1}{2}$ $\frac{1}{2}$
Placrum promon.	92 $\frac{1}{2}$	34 $\frac{1}{2}$ $\frac{1}{2}$
Cysamospolis	92 $\frac{1}{2}$ $\frac{1}{2}$	34 $\frac{1}{2}$ $\frac{1}{4}$

Insigniores autem montes in creta sunt hi qui appellantur

Leuci	92 $\frac{2}{3}$	34 $\frac{2}{3}$
Ida mons	94	35
Et dicta mons	95 $\frac{1}{2}$	35 $\frac{1}{4}$

Ciuitates in creta mediterraneae sunt

Polyrrhena	92 $\frac{2}{3}$	34 $\frac{1}{2}$ $\frac{1}{4}$
Apteria	92	34 $\frac{1}{2}$ $\frac{1}{2}$ $\frac{1}{2}$
Artacina	92 $\frac{1}{2}$	34 $\frac{1}{2}$ $\frac{1}{4}$
Laspia	94	34 $\frac{1}{2}$ $\frac{1}{2}$ $\frac{1}{2}$
Subrita	92 $\frac{2}{3}$	34 $\frac{1}{2}$
Eleutere	94 $\frac{1}{2}$	35
Gortyna	94 $\frac{1}{4}$	34 $\frac{1}{2}$ $\frac{1}{2}$
Pannonia	94 $\frac{2}{3}$	35 $\frac{1}{6}$

Insulae autem adiacent cretae

Claudos insula in qua ciuitas	92 $\frac{1}{2}$	34
Litoa insula	94 $\frac{1}{2}$	34 $\frac{1}{2}$
Dia insula	94 $\frac{1}{2}$	35 $\frac{2}{3}$
Cimolis insula	94 $\frac{1}{2}$	35 $\frac{1}{2}$
Melos insula in qua ciuitas	94	35 $\frac{1}{2}$

CLAVDII PTOLOMEI LIBER TERTIVS EXPLICIT FELICITER.

Claudi ptolemei cosmographicus quartus libet

Conpositionem totius africe iuxta subiectas prouincias seu satrapias Mauritania tinganicam Mauritania cesariensem Numidiam africanam cirenaicam Marmaricam Lybiam egyptum totam inferiorem et superiorem lybiam interiorem subpre-

fatit prouincis Ethiopam quae sub egypto est.

MAVRITANIAE TINGANICAE SITVS.



MAVRITANIAE TINGANI
ce latit quod occasum spe-
ctat terminatur usq; ad ex-
terius mare quod oceanu
orientale uocamus oceano
quod a fretto incipit hercu-

leo usq; montem maioris athalantis iuxta de-
scriptionem hanc.

Cotes promontorum	6.	36.
Zilie fl' hostia	6.	35 1/2.
Lix fl' hostia	6 1/2.	34 1/2.
Suburis fl' hostia	6 1/2.	35 1/2.
Amporicus sinus	6 1/2.	34 1/2.
Sale fl' hostia	6 1/2.	34 1/4.
Sale ciuitas	6 1/2.	34 1/4.
Dui fl' hostia	6 1/2.	33 1/2.
Athlas minor mons	6.	33 1/2.
Cusu fl' hostia	6 2/3.	32.
Rufibus portus	6 2/3.	32 1/2.
Asame fl' hostia	6 1/4.	32.
Diuris fl' hostia	7 1/2.	31 1/2.
Solis mons	6 1/2 1/4.	31 1/4.
Misocaras portus	7 1/2.	30 1/2 1/4.
Phitue fl' hostia	7 1/2.	30 1/2.
herculis promon.	7 1/2.	30.
Tamusia	8.	29 2 1/2 1/2.
Vlladum promon.	7 1/2.	29 1/4.
Suriga	8.	29.
Vne fl' hostia	8.	28 1/2.
Agne fl' hostia	8 1/2.	27 1/2 1/2.
Sale fl' hostia	8 1/2.	27 1/2.
Athlas minor mons	8.	26 1/2.

Septentrionale latit terminatur fretto inq;
est post dictum promon.

Tingis cesarta	6 1/2.	36.
Deinde uallom fl' hostia	7 1/2.	35 1/2 1/2.
Exillusa ciuitas	7 1/2.	35 1/2 1/2 1/2.
Hetadelphi mons	7 1/2.	35 1/2 1/2.
Et hiberico oceano iuxta descriptione hac		
Abilyl columna	7 1/2 1/2.	35 1/2.
Phoebi promon.	8.	35 1/2.
tagatum	8 1/2.	35 1/2.
Ithalude fl' hostia	8 1/2.	35.

Oleastrum promontorum	8 1/2 1/2.	35 1/2.
Arrathum	9.	34 1/2 1/2 1/2.
Theonilongo	9 1/2.	34.
Sestraria promontoria	10.	35.
Risadirum	10.	34 1/2 1/4.
Metagonites promon.	10 1/4.	34 1/2 1/4.
Melochthi fl' hostia	10 1/2 1/4.	34 1/2 1/4.
Malue fl' hostia	11 1/6.	34 1/2 1/2.

Oriente latit terminatur mauritania cesariensi
iuxta metridiamum qui a malue fluminis hostiis
usq; fine pinct cuius gradus. 11 2/3. 26.

Australe finem habet in gentibus interiori ly-
bie adiacentibus iuxta lineam quae prefatos ter-
minos iungit Tenent autem prouinciam iuxta
fretum metagonite iuxta hibericum pela-
gus Socossii sub ipsis uerues et sub metagonite
regionem mafices post uerbibe sub quibus sa-
luse et cauni post baruate post pirron pridii
cuius gradus 9 1/2. 30.
sub quibus teugrensi post banocorbe et uacu-
ates

Oriente latit tenent omne marensi et pars
herpasitanorum

Montes aut sunt notandi in regione mons
Dierum cuius medum. 8 1/2. 34.
Et phoera mons extensus a minori athlante
ad ryladirum promontorium quod est in lito-
re et durdul orientiora quorum gradus
sunt. 10. 29 1/2. 15. 29 1/2.

Ciuitates mediterraneae insignes in tingania he-
sunt. 6 1/2. 35 1/2.

Zile		
Lix	6 1/2 1/4.	34 1/2 1/2 1/2.
Ospinum	7 1/2.	35 1/2.
Subur	6 1/2 1/2.	34 1/2.
Benasia	6 1/2.	34 1/2.
Themusida	7.	34 1/4.
Silda	7 1/2 1/2.	33 1/2 1/2 1/2.
Gontiana	7 1/2.	34 1/2.
Baba	8 1/6.	34 1/2.
Prisciana	9.	34 2/3.
Vobux	9 1/2.	34 1/4.
Volubilis	8 1/4.	33 1/2.
herpis	10 1/2.	33 1/2 1/4.
Tocolosida	7 1/6.	33 1/2.
Trifilis	9.	33 1/6.
Molbeath.	10 1/6.	33 1/2.

Benta	9 $\frac{1}{2}$	32 $\frac{1}{2}$ $\frac{1}{4}$
Galapha	11	32 $\frac{2}{3}$
Oechath	8 $\frac{1}{2}$	32 $\frac{1}{2}$
Dorath	9	31 $\frac{1}{4}$
Boccanum hemerum	9 $\frac{1}{2}$	29 $\frac{1}{2}$
Vala	8 $\frac{1}{6}$	28 $\frac{1}{4}$

Insule autem sunt ab occasu provincie in exteriori mari

Pena insula	5	32
Erithia insula	6	29

MAVRITANIAE CESARIENSIS SITVS.



Mauritania quae cesariensis dicitur terminos habet ab occasu praefatum tingitanice mauritane latius a septentrione

Sardoum pelagus iuxta malue fluminis hostia usque aruspaga fluminis hostia cuius latus sic circumscribitur post malue fl. hostia.

Acra magnum promon.	11 $\frac{1}{2}$	35
Gisparia portus	11 $\frac{1}{2}$ $\frac{1}{4}$	34 $\frac{1}{2}$ $\frac{1}{4}$
Gigepolis colonia	12	34 $\frac{1}{2}$
Asarath fl. hostia	12 $\frac{1}{2}$	34 $\frac{1}{2}$
Portomagnus	12 $\frac{1}{2}$ $\frac{1}{4}$	34 $\frac{1}{2}$
Chilimath fl. hostia	13	34
Cuza colonia	13 $\frac{1}{2}$	34
Deorum portus	13 $\frac{1}{2}$	33 $\frac{1}{2}$ $\frac{1}{4}$
Arsenazia colonia	13 $\frac{1}{2}$ $\frac{1}{3}$	33 $\frac{1}{2}$ $\frac{1}{3}$
Carthem fl. hostia	14 $\frac{1}{4}$	33 $\frac{2}{3}$
Carene	14 $\frac{1}{2}$	33 $\frac{2}{3}$
Carepula	14 $\frac{1}{2}$ $\frac{1}{4}$	33 $\frac{2}{3}$
Carcoma	15 $\frac{1}{6}$	33 $\frac{1}{2}$
Lagnurum	15 $\frac{1}{2}$	33 $\frac{1}{2}$
Apollinis promontorium	15 $\frac{1}{2}$	33 $\frac{2}{3}$
Castra germanorum	15 $\frac{1}{2}$	33 $\frac{1}{2}$ $\frac{1}{2}$
Canuccis	16 $\frac{1}{2}$	33 $\frac{1}{2}$
Chilimath fl. hostia	16 $\frac{2}{3}$	33 $\frac{1}{3}$
Iolcesarea	17	33 $\frac{1}{3}$
Tipasa	17 $\frac{1}{2}$	33 $\frac{1}{2}$
Via	17 $\frac{2}{3}$	33
Icosium	18	33
Sauu fl. hostia	18 $\frac{1}{6}$	33
Rustonum	18 $\frac{1}{2}$	32 $\frac{1}{2}$ $\frac{1}{4}$
Rucisibar	18 $\frac{1}{2}$ $\frac{1}{4}$	32 $\frac{1}{2}$ $\frac{1}{3}$
Mudunga	19 $\frac{1}{6}$	32 $\frac{1}{2}$ $\frac{1}{3}$ $\frac{1}{12}$
Serbetis fl. hostia	19 $\frac{1}{2}$	32 $\frac{1}{2}$ $\frac{1}{3}$
Cissa	19 $\frac{1}{2}$ $\frac{1}{4}$	32 $\frac{1}{2}$ $\frac{1}{4}$

Addyma	20	32 $\frac{1}{2}$ $\frac{1}{3}$
Rufocorum	20 $\frac{1}{4}$	32 $\frac{1}{2}$ $\frac{1}{4}$
Iomium	20 $\frac{1}{2}$	32 $\frac{1}{2}$
Rufibirurum	20 $\frac{1}{2}$ $\frac{1}{4}$	32 $\frac{2}{3}$
Raufazul	21	32 $\frac{2}{3}$
Valbar	21 $\frac{1}{2}$	32 $\frac{1}{2}$
Salde colonia	22	32 $\frac{1}{2}$
Nasath fl. hostia	22 $\frac{1}{6}$	32 $\frac{1}{4}$
Chobath	22 $\frac{2}{3}$	32 $\frac{1}{3}$
Sufaris fl. hostia	23	32 $\frac{1}{4}$
Iarsath	23 $\frac{1}{3}$	32 $\frac{1}{12}$
Audum promon.	23 $\frac{2}{3}$	32 $\frac{1}{4}$
Et in numidico sinu		
Audi fl. hostia	32 $\frac{1}{2}$ $\frac{1}{3}$	32
Hysilgila	24	32
Muli fl. hostia	24 $\frac{2}{3}$	31 $\frac{1}{2}$ $\frac{1}{3}$
Asarath	25 $\frac{1}{6}$	31 $\frac{1}{2}$ $\frac{1}{4}$
Ampage fl. hostia	26 $\frac{1}{4}$	31 $\frac{1}{2}$
Fontes eiusdem	26	26

Ab oriente limites habet africanam iuxta ampagam fl. usque finem cuius gradus sunt 26 $\frac{1}{2}$ 26

A meridie libicos iuxta lineam quae supra Getuliam

Australes terminos iungit

In provincia montes insigniores hi sunt

Durdus mons cuius orientalis pars gradus habet habet 13 29 $\frac{1}{2}$

Occidentalis pars ut dictum est 15 29 $\frac{1}{2}$

Zalacus mons et Garaphi monte 16 28 $\frac{2}{3}$

Maderhubadus mons cuius fines 13 26 $\frac{2}{3}$

Cynnaba mons 19 $\frac{1}{2}$ 26

Byryn mons 20 $\frac{1}{2}$ 31

Et frusticus mons cuius fines 18 $\frac{1}{2}$ // 28 $\frac{2}{3}$ // 21 // 26 $\frac{1}{2}$

Tenant autem regionem ab occasu herpessigani sub montibus calcorycis appellatis sub quibus taladusi post fore quibus magis meridionales sunt Maselyi sub quibus dryite postea post durdum montem heluli et colote ac nabusi usque montes Garaphos Taladusi autem magis orientales sunt usque ad hostia Chinalaph fluminis machusi sub quibus zalacus mons et post hunc maziges postea banturani et sub garaphis montibus acensii et maceni et macure. Et sub monte cinnaba enabasi qui magis orientales sunt quam zalacus mons supra mare madurebum sub quibus tulensii post banturi sub quibus machures post salasi et macubii iterum magis orientales tulensii sunt muchuni

et chitue usq; ad ampfacam fluum sub his aute
cadamus post todi et apud fontes apfache fluum
Ciuitates autem mediterraneae in regione he sunt.

Vasbaria	12 1/2	34
Calchorica	11 1/2	33 1/2
Celama	12 1/6	32 1/2
Vrbara	12 1/2 1/4	33 1/2
Laugata	12	32
Villa coma	12 1/2	32
Atoe	12 1/2	31 1/6
Maiana	12 1/2 1/4	33 1/6
Timici	13 1/2 1/4	33 1/2
Astacilis	13 1/2	33 1/6
Arina	13 1/2	30 1/2 1/4
Aripa	14	30 1/2 1/2
Victoria	14 1/2	32
Eiglu	14 1/2	32 1/2
Bunobira	14 1/2	31 1/2
Vage	15 1/2	30 1/2 1/4
Manliana	15 1/2 1/4	29
Ampfarum	14 1/2	33 1/2
Opidone colonia	16	32 1/2
Burca	16 1/2 1/2	30 1/2 1/4
Tarrum	16 1/4	30
Garra	15 1/6	32 1/2 1/6
Zucabbara	16 1/2 1/4	32 1/2
Irath	17	32
Temissa	17 1/2 1/4	31 1/6
Lamida	18 1/2	31 1/2
Vassana	18 1/2	31 1/2
Casmara	18 1/6	30 1/2 1/2
Bisuta	18 1/2 1/4	30 1/2
Pigaua	19 1/2 1/4	30 1/6
Higlogia	18 1/4	30 1/4
Thisizuma	18 1/2	29 1/2
Chazila	18 1/2	32 1/2
Aque calide colonia	18	32
Floria	19 1/2	31 1/2
Ospidium	19 1/6	31 1/6
Laudia	19 1/2 1/4	29 1/2 1/4
Tucca	20	31 1/2
Badea	20	30 1/2 1/4
Gasmara	18	32 1/2
Sumocta	20 1/2	32 1/4
Tibinis	21	31 1/6
Izeutha	21	30 1/2
Auzumis	21	29 1/2

Et iuxta palmi fluum fontes qui anni sabre admisce
tur

Suburgia	21	28 1/6
Postea iterum ab alio principio ciuitates he		
Thuduca	20 1/2 1/4	31 1/2
Thigif	19 1/2	32 1/2
Thuraphilum	21 1/2	31 1/2 1/4
Sudana	22 1/2	32
Tuhatath	22 1/2	31 1/2
Vllara	22	30 1/2
Vazagada	22 1/2	30 1/6
Auzigia	22 1/6	29 1/2
Tubusiptus	23 1/2 1/4	31 1/2
Robonda	23 1/2	31 1/2
Ausum	23	30 1/2
Zanata	23 1/2	30 1/2
Hababurum	23	30
Vitaca	23 1/2 1/4	29 1/2
Thubuna	23 1/2 1/2	28 1/2
Thamarita	23 1/6	27 1/4
Augala	24 1/2 1/4	31 1/2
Suptus	24 1/2	30 1/2 1/4
Hippa	24 1/2 1/2	30 1/2
Vsomicuga	25 1/6	30
Sitici colonia	26	29 1/2
Tumaria	26	29
Germiana	26	28 1/2
Pepia	24 1/2 1/4	28 1/4
Vescetra	24 1/2	27 1/2
Egca	26 1/2	27 1/6
Tarada	25 1/2 1/4	26 1/2

Insula huic adiacet fulie cesaree ciuitate signi in
sula et ipsa uilia cesarea dicitur in qua ciuitas eo
dem nomine cuius gradus sunt 17 1/2 23 1/2

AFRICAE MIHORIS SITVS



frice latus occidentale terminatur
mauritania cesariensi iuxta exposi
tam lineam ampface fluum septen
trionale pelago africano quod ab ampface fluuo
usq; finem interiore mague sirtis pertinet cui
descriptio sic se habet. Post ampface ff' hostia in si
tu numidico

Euisintuma	27	31 1/2 1/4
Colof magnus	27 1/2	32
Friton promon.	27 1/2 1/2	32 1/2

Ruficada	27 $\frac{1}{2}$ $\frac{1}{4}$	22 $\frac{1}{4}$
Vzicath	28 $\frac{1}{6}$	22 $\frac{1}{2}$
Olchachides sinus	28 $\frac{2}{3}$	22
Tacatia	29	22 $\frac{1}{2}$
Colops paruis	29 $\frac{1}{3}$	22 $\frac{1}{2}$ $\frac{1}{12}$
Sur portus	29 $\frac{2}{3}$	22 $\frac{2}{3}$
Hippi promon	30	22 $\frac{2}{4}$
Stobordum promon.	30 $\frac{1}{6}$	22 $\frac{2}{3}$
Aphroditum promon	30 $\frac{1}{3}$	22 $\frac{1}{2}$
Hippon baregia	30 $\frac{1}{2}$	22 $\frac{1}{4}$
Rubricati fl' hostia	30 $\frac{1}{2}$ $\frac{1}{4}$	22 $\frac{1}{4}$
Tabrica colonia	31 $\frac{1}{4}$	22 $\frac{1}{2}$
Appollinis sacrum	31 $\frac{2}{3}$	22 $\frac{1}{2}$ $\frac{1}{4}$
Neptūni are	32	22 $\frac{1}{2}$ $\frac{1}{4}$
Hippon l' equorū citatio	32	22 $\frac{1}{2}$ $\frac{1}{4}$
Thimilla	32	22 $\frac{1}{2}$
Appollinis promon.	32 $\frac{1}{2}$	22 $\frac{1}{4}$
ityca	32 $\frac{2}{3}$	22 $\frac{1}{4}$
Corneli castramentatio	32 $\frac{2}{3}$	22 $\frac{1}{2}$
Bagrade fl' hostia	34	22 $\frac{2}{3}$
Carthago magna urbs	34 $\frac{1}{2}$ $\frac{1}{3}$	22 $\frac{2}{3}$
Catalē fl' hostia	34 $\frac{1}{2}$ $\frac{1}{12}$	22 $\frac{2}{3}$
Maxulum	35	22 $\frac{2}{3}$
Carpis	35	22
Hifua	35	22 $\frac{1}{4}$
Clupea	35	22 $\frac{2}{3}$
hermea promon.	35	22 $\frac{1}{2}$
Aspis	35 $\frac{1}{4}$	22 $\frac{1}{2}$
Curobis	35 $\frac{1}{2}$	22 $\frac{1}{6}$
Neapolis colonia	35 $\frac{1}{2}$ $\frac{1}{4}$	22
Siagul	36	22 $\frac{1}{2}$ $\frac{1}{3}$
Aphroditum	36 $\frac{1}{4}$	22 $\frac{2}{3}$
Adruentum colonia	36 $\frac{2}{3}$	22 $\frac{2}{3}$
Respina	36 $\frac{1}{2}$ $\frac{1}{3}$	22 $\frac{2}{3}$
Leptis parua	37 $\frac{1}{3}$	22 $\frac{1}{2}$
Tapfus	37 $\frac{1}{2}$	22 $\frac{1}{2}$
Ruspe	38	22 $\frac{1}{2}$
Bracodis promon.	38 $\frac{1}{2}$	22 $\frac{1}{2}$
Villa	38 $\frac{1}{6}$	22 $\frac{1}{6}$
Taphrura	38 $\frac{1}{2}$	22
Surtis parua		
Theene	38 $\frac{1}{2}$	21 $\frac{2}{3}$
Macodama	38 $\frac{1}{2}$	21 $\frac{1}{4}$
Trigonis fl' hostia	38 $\frac{2}{3}$	20 $\frac{1}{2}$
Tacapa	38 $\frac{1}{2}$ $\frac{1}{3}$	20 $\frac{1}{2}$
Sichthif	39 $\frac{1}{3}$	20 $\frac{1}{2}$ $\frac{1}{3}$
hedara ciuitas iuxta finem	40	21 $\frac{1}{4}$

Zeytha promontorium	40 $\frac{1}{2}$	21 $\frac{1}{2}$
Sabatra	41	21 $\frac{1}{2}$
Pisidon portus	41 $\frac{1}{4}$	21 $\frac{1}{2}$
Neapolis quae et leptis media	42	21 $\frac{1}{2}$
Cymphy fl' hostia	42 $\frac{1}{4}$	21
Cinsterne	42 $\frac{1}{2}$	21
Barathia	42 $\frac{2}{3}$	21
Thierorum promon	42 $\frac{1}{4}$	21
Surtis magne		
Macomaca uilla	42 $\frac{1}{2}$	20 $\frac{1}{2}$ $\frac{1}{2}$
Aspis	42 $\frac{2}{3}$	20 $\frac{1}{2}$
Sacciaga colonia	42 $\frac{1}{2}$ $\frac{1}{3}$	20
Pyrgis ephranta	44 $\frac{1}{6}$	29 $\frac{1}{3}$
Pbraraxa uilla	44 $\frac{1}{2}$	29
hippi promon.	45	29
Phileu uilla	46	29

Sub hanc eiusdem nominis are terminus atri
 ce sunt orientale uo latus terminatur post
 interiorem sinum surtis. inde linea uersus austrā
 ducta iuxta curenem usq; finem cuius gradus
 sunt 47. 25.

Meridionale uo latus terminatur linea quae
 expositos duos fines iungit iuxta getuliam
 et deserta libye

Montes in prouincia insignes habentur

Bugura cuius pars orientalis gra-		
dus habet	23	27. &
Mont audus	28 $\frac{1}{2}$	29 $\frac{1}{2}$. &
Tamnes mons cuius limites	29 $\frac{1}{2}$ // 27 $\frac{1}{2}$. & 22 // 23 $\frac{1}{2}$.	
Ex quo bricatis fluiuis et mons qui dicitur		
cyrna	22	20.
aquo paludes in uicem contigue		
Hipponetes palus quae gradus hēt	22 $\frac{2}{3}$ // 22 $\frac{1}{2}$. &	
Sisari palus	22	21. &
Mansarus mōs cuius fines	22 // 29 $\frac{1}{2}$ // & 26 $\frac{1}{2}$. 24 $\frac{1}{4}$.	

Aquo bragadus fluiuis decurrit. Diende q
 uocatur diemons uel iouis 27 $\frac{2}{3}$. 21 $\frac{1}{4}$.
 et usaletus mons cuius 27 // 28. & 29 $\frac{1}{2}$. 26 $\frac{1}{2}$.
 fines

aquo fluit triton amnis et in ipso paludes		
Tritone scilicet	28 $\frac{2}{3}$	29 $\frac{2}{3}$. &
Pallas palus	28 $\frac{2}{3}$	29 $\frac{1}{4}$. &
Quae uocat libya palus	28 $\frac{1}{2}$	23 $\frac{1}{4}$. &
Situs mons	40 $\frac{1}{2}$	29 $\frac{1}{2}$. &
Tyzibus mons	44 $\frac{1}{4}$	23. &
Zuebari cuius fines	40 // 26 $\frac{1}{4}$. & 42 $\frac{1}{2}$ // 26 $\frac{2}{3}$.	
aquo defluit		

Cyriphus fluvius et acabe: fons cuius gradus
 45 1/4. 26 5/8. Tenent autem occidenta
 lia a frice usq: ad mare Cirtenſiu cannabrate
 post quos uersus ſolus ortum iontū et Numidia
 nouam ſcilicet prouinciam usq: trabacem post
 mindem et qui iuxta carthaginem ſunt: ſub
 quibus libuphoenices: post usq: paruam ſyrtū
 Machim et ciniū qui magis ad orientum uergunt
 et usq: cyriphum fluum nigrum et circa ip
 ſum fluum lotophangi post apud magnam
 ſyrtim Samanicū et deinde noctū quibus ſub
 iacent eleones iterum autem certenſis et nu
 midia australes ſunt ſub audo monte ſunt
 muſilami ſub quibus natabute post niſibes
 Miſeniſ aut mediū ſub quibus muſiti poſtea
 ſub tamne monte ſaburbures ſub quibus bahar
 di et ſythaphyſcampus. A meridionali liby
 phoenicum eſt Bazagites regio ſub quam zo
 ete poſtea corophei et mamari ſupra cuiſde
 nominis montem. Sub monte autem ſunt ma
 tuturū ſub machinas ſunt mochries post cephei
 post quos mimaces et ſub uagalatum montē
 urara et principum libye deſerte. Similiter
 aut ſub cinuthia ſunt ſigiploſi post achemones
 post mutugures ſub quibus mucruui ſub ni
 gitimos autem ſunt aſtacutes ſub lothophagos
 eropei poſtea dolopes ſub quibus crebi ſub ſa
 mamiciol ſunt damenſi post nighem et der
 ta libya. Ciuitates in prouincia mediterrancee
 Ampſagam fluum et tabragam ciuitatem.

Cirtenſiorum		
Circa uilia	26 1/2	31 1/2
Mireum	26 2/2	30 1/2
Vga	28	31 2/2
Lareſ	27 1/2	30 2/2
Azama	27 2/2	27 1/2

NUMIDIÆ. NOVE.

Culucci colonia	28 1/2	31 1/4
Tymudromū colonia	28 1/2	30 1/4
Aſpucea	29	31 1/2
Simuſthi	29 1/2	31 1/2
Tuburnica colonia	30	31 2/2
Tucca	29 1/2	31 1/2
Tieba colonia	29 1/2	30 2/4
Tuburſica	29 1/2	30 1/2
Vcibi	30	29 1/4
Gauſaphua	29 1/4	31

Lambeta	29	30
Legio auguſta		
Tubburgis	29 1/2	28 1/2
Bullaria	30 2/2	31 1/2
Sicauendria	30 1/2	30 2/2
Aſſurus	30 1/2	30 1/2
Narangara	30	30 1/6
Thebeſta	30 1/2	29 1/4
Tumiſda	31 2/2	32
Madorus	32	31 1/2
Meltida	32 1/2	31 1/2
Amedara	32 2/2	30 2/2
Tenatuda	32	29 1/4
Gazacupada	31 1/2	29 1/4
Gedna	31 2/2	28 2/4
Inter aut tabragam ciuitatem et bagradam fluum.		
Canopeſi	32 1/4	32 1/2
Vzanum	32 1/4	31 1/2
Thiſica	32 1/2	32
Cippa	34	31 1/4
Theudali	32 2/2	31 2/2
Auita	32 1/2	30 1/4
Thebroſ	34	30 1/2
Elica	34 1/2	30 1/2
Tucca	34	29 1/2
Dabria	33	29 1/4
Bendena	34 1/2	29 1/2
Vagua	32 1/2	29 1/6
Henſa	34 1/2	28 2/4
Aque calide	32 2/2	28 1/4
Zigira	32 1/6	27 1/2
Thaſia	32	27 1/4
Thuniba	32 2/2	27 1/2
Muſta	34 1/2	27 1/2
Temiſca	34 2/2	28 2/2
Zamagizon	34 1/2	28
Thimica	34 1/2	27 2/2
Turcubiſ	35 1/2	28 1/6
Inter bragadam amnem et tritonem fluum ſub Carthagine		
Maxula uetus	34 1/6	32 1/2
Vol	35	32 1/6
Thumiſſa	35	31 1/6
Cuma colonia	35 1/2	31 2/2
Vthina	34	31 1/2
Adira	34	30 1/4

Medicara	36.	31.
Tiburba	35.	30 $\frac{1}{6}$.
Tucma	35 $\frac{1}{2}$.	30 $\frac{1}{6}$.
Bullamensa	34 $\frac{1}{2}$.	30.
Carbica	36.	30.
Nuroli	34 $\frac{1}{2}$.	29 $\frac{1}{2}$.
Ticelia	34 $\frac{1}{2}$.	29.
Safura	36.	29 $\frac{1}{2}$.
Cilma	35 $\frac{1}{2}$.	29 $\frac{1}{6}$.
Vetillum	36 $\frac{1}{4}$.	29.
Tabba	35 $\frac{1}{2}$.	28 $\frac{1}{2}$.
Tichefa	36.	28 $\frac{1}{2}$.
Heteta	36.	27 $\frac{1}{2}$.
Bunthum	36 $\frac{1}{4}$.	29 $\frac{1}{2}$.
Sub adrumento ciuitate		
Almena	35 $\frac{1}{4}$.	30 $\frac{1}{2}$.
Vuena	35 $\frac{1}{2}$.	32 $\frac{1}{4}$.
Crausa	36.	32 $\frac{1}{2}$.
Turxa	35 $\frac{1}{2}$.	31 $\frac{1}{2}$.
Vliziburra	36.	31 $\frac{1}{2}$.
Orbita	36 $\frac{1}{2}$.	32 $\frac{1}{2}$.
Vzita	36 $\frac{1}{2}$.	32 $\frac{1}{2}$.
Gizura	36 $\frac{1}{2}$.	31 $\frac{1}{2}$.
Zurmantum	37.	31 $\frac{1}{2}$.
Zalapa	36 $\frac{1}{2}$.	31 $\frac{1}{2}$.
Augustum	36 $\frac{1}{2}$.	30 $\frac{1}{2}$.
Lec	36 $\frac{1}{2}$.	30 $\frac{1}{2}$.
Audus	36 $\frac{1}{2}$.	30.
Vbata	36 $\frac{1}{2}$.	29 $\frac{1}{2}$.
Tifurus	37.	28 $\frac{1}{2}$.
Vidrur	37 $\frac{1}{4}$.	32 $\frac{1}{6}$.
Vzeccia	37 $\frac{1}{2}$.	32 $\frac{1}{6}$.
Setiensis	37 $\frac{1}{2}$.	31 $\frac{1}{2}$.
Lafica	37 $\frac{1}{6}$.	31.
Bizacina	37 $\frac{1}{2}$.	30 $\frac{1}{2}$.
Targarum	37 $\frac{1}{4}$.	30 $\frac{1}{2}$.
Bararus	37.	30 $\frac{1}{2}$.
Capsa	37 $\frac{1}{2}$.	29 $\frac{1}{2}$.
Putea	37 $\frac{1}{2}$.	29 $\frac{1}{6}$.
Caraga	38 $\frac{1}{6}$.	30.
Murius	36 $\frac{1}{6}$.	31.
Zugar	38.	30 $\frac{1}{2}$.
Inter autem sunt ciuitates hee		
Chuzis	39 $\frac{1}{2}$.	30.
Sumucis	40 $\frac{1}{2}$.	30 $\frac{1}{2}$.
Pisindra	41.	31 $\frac{1}{6}$.
Sabatra.	41 $\frac{1}{4}$.	30 $\frac{1}{2}$.

Siddens	41 $\frac{1}{2}$.	31 $\frac{1}{6}$.
Azius	42 $\frac{1}{2}$.	31 $\frac{1}{6}$.
Gerussa	43.	30 $\frac{1}{2}$.
Iscina	43 $\frac{1}{2}$.	30 $\frac{1}{6}$.
Ammonis	42.	30 $\frac{1}{2}$.
Amuncla	42 $\frac{1}{2}$.	30 $\frac{1}{6}$.
Musta uilla	42 $\frac{1}{2}$.	28 $\frac{1}{2}$.
Bulta	42 $\frac{1}{2}$.	28 $\frac{1}{2}$.
Tega	40 $\frac{1}{2}$.	27 $\frac{1}{2}$.
Durga	43.	26 $\frac{1}{2}$.
Sucapha	43 $\frac{1}{2}$.	30.
Vddita	43 $\frac{1}{2}$.	28 $\frac{1}{2}$.
Galila	43 $\frac{1}{2}$.	29 $\frac{1}{6}$.
Galiba	43 $\frac{1}{2}$.	29.
Thagulif	44 $\frac{1}{2}$.	27 $\frac{1}{2}$.
Insule adiacent africe iuxta continetem he		
Idraf	28.	33.
Chalatha insula	31.	32 $\frac{1}{2}$.
Dracontinus insula	32 $\frac{1}{4}$.	34 $\frac{1}{4}$.
Eginus insula	31 $\frac{1}{4}$.	32 $\frac{1}{4}$.
Larunesie insule due	37.	33 $\frac{1}{2}$.
Lapadusa insula	39.	33 $\frac{1}{2}$.
Etusa insula	39 $\frac{1}{2}$.	33 $\frac{1}{2}$.
Cercina insula et ciuitas	39.	32 $\frac{1}{4}$.
Latophagites insula in qua ciuitates due		
Curapolif	39 $\frac{1}{4}$.	31 $\frac{1}{4}$.
Mimix ciuitas	39 $\frac{1}{2}$.	31 $\frac{1}{2}$.
Misinus insula	44 $\frac{1}{2}$.	30 $\frac{1}{2}$.
Pontina insula	45 $\frac{1}{2}$.	30 $\frac{1}{4}$.
Gea insula	46.	29 $\frac{1}{2}$.
Pelagic insule africe he sunt		
Cosyra insula et ciuitas	37 $\frac{1}{2}$.	34 $\frac{1}{2}$.
Glaucosis insula et ciuitas	37 $\frac{1}{2}$.	34 $\frac{1}{2}$.
Melita insula in qua ciuitas		
Melita	38 $\frac{1}{2}$.	34 $\frac{1}{2}$.
Et chersonesus	38 $\frac{1}{2}$.	34 $\frac{1}{2}$.
Et unouis sacrum	39.	34 $\frac{1}{2}$.
Et herculis sacrum.	38 $\frac{1}{2}$.	34 $\frac{1}{2}$.

CIRENES SITVS.



irenaica prouincia limites habet ab
occasu sirtem magnam et afros iuxta
lineam quae a philemis aris uersus me-
ridiem pertinet usq. finem cuius
gradus 46 $\frac{1}{4}$. 29.
A septentrione libycum pelagus hoc est puni

iuxta litus quod est ab interiori sinu sirtis usq; dardanidem civitatem: cuius descriptio sic se habet post philei uillam.

Automalax presidium	47.	29 ¹ / ₆ .
Drepanum promontorium	47 ¹ / ₄ .	29 ¹ / ₂ .
Hyalocormus	47 ¹ / ₂ .	29 ¹ / ₂ .
Dyaroeca portus	47 ¹ / ₄ .	30.
Heraclea	47 ¹ / ₂ .	30 ¹ / ₂ .
Dichersis presidium	47 ¹ / ₂ .	30 ¹ / ₂ .
Boreum promontorium finis sirtis	47 ¹ / ₄ .	31 ¹ / ₆ .
Briou litus	47 ¹ / ₂ .	31 ¹ / ₄ .

PENTAPOLIS.

Beronicæ et hesperides	47 ¹ / ₂ .	31 ¹ / ₂ .
Lathemis sive hostia	48 ¹ / ₄ .	31 ¹ / ₂ .
Arfinoe quæ et theucua	48 ¹ / ₂ .	31 ¹ / ₂ .
Ptolemas	49 ¹ / ₂ .	31 ¹ / ₆ .
Ausigola	49 ¹ / ₂ .	31 ¹ / ₂ .
Aptuchi sacrum	49 ¹ / ₂ .	31 ¹ / ₂ .
Phichis promontorium et castellum	50.	31 ¹ / ₂ .
Apollonia	50 ¹ / ₆ .	31 ¹ / ₂ .
Haustathmos portus	50 ¹ / ₂ .	31 ¹ / ₂ .
Erition locus	50 ¹ / ₂ .	31 ¹ / ₂ .
Chersis uilla	50 ¹ / ₂ .	31 ¹ / ₂ .
Zephyrium promon.	51.	31 ¹ / ₂ .
Darnis	51 ¹ / ₄ .	31 ¹ / ₄ .

Ab ortu solis finem habet marmarice partem iuxta extensam lineam Dardanide uer sus austrum usq; finem cuius gradus 51 ¹/₄. 25.

A meridie deferta libye iuxta lineam coniungentem duos terminos habet autem prouincia montes herculis cenas appellatos: quorum medium gradus habet 47 ¹/₂. 31 ¹/₆.

et iuxta palurum paludem in qua conchilium 52. // 31 ¹/₆. Tenent autem prouinciam sub pentapoli quidem barate ab orientali plaga orti hesperidum: quibus et ipsis magis ad ortum tendunt. Aratauceles sub ortis uo hesperidum sunt herculis cene: et qui magis orientales sunt alpiter post iuxta africam sub uelut montibus macature et deinde lagancorum specus: magis autem orientales ipsis sunt psylli: et deinde loca sunt ferarum plena et silphiphora regio

Ciuitates mediterraneæ in prouincia he sunt.

Cirene	50.	31 ¹ / ₂ .
Archila	50 ¹ / ₂ .	31 ¹ / ₄ .
Cherecla	48 ¹ / ₂ .	31.
Neapolis	49.	31.

Artamis uilla	49 ¹ / ₄ .	31 ¹ / ₆ .
Zimitus	49 ¹ / ₂ .	31 ¹ / ₂ .
Barce	49 ¹ / ₄ .	30 ¹ / ₂ .
Rhagi	49 ¹ / ₂ .	31.
Celida	50 ¹ / ₂ .	30 ¹ / ₂ .
hidra	50 ¹ / ₂ .	30 ¹ / ₂ .
Alybacca	49 ¹ / ₆ .	30 ¹ / ₆ .
Thantis	50.	30 ¹ / ₆ .
Cenopolis	50 ¹ / ₂ .	30 ¹ / ₂ .
Phalacra	49 ¹ / ₂ .	30 ¹ / ₂ .
Marabena	48.	30.
Muretina	49 ¹ / ₂ .	29 ¹ / ₂ .
Acabis	50 ¹ / ₂ .	29 ¹ / ₂ .
Maranthus uilla	47 ¹ / ₂ .	29 ¹ / ₂ .
Agdanum uilla	47 ¹ / ₂ .	29.
Echimus uilla	49 ¹ / ₂ .	28 ¹ / ₂ .
Philonis uilla	51.	28 ¹ / ₂ .
Aramantis uilla.	51.	28 ¹ / ₂ .

MARMARICAE LIBIAE ET TOTIVS AEGIPTI CIRCVITIO.



Marmarica cum egipto terminatur ab occasu cyrenaica iuxta lineam

quæ extenditur per dardanidem ciuitatem et parte interioris libye sub eodem meridionali usq; finē cui gradus 51 ¹/₄. 25.

A septentrione egiptiaco pelago iuxta litoris descriptionem hanc.

Marmarice prefecture seu nomi

Azilis uilla	51 ¹ / ₂ .	31 ¹ / ₄ .
chersoneus magna	52.	31 ¹ / ₂ .
Phthia portus	52 ¹ / ₆ .	31 ¹ / ₄ .
Palurus	52 ¹ / ₄ .	31 ¹ / ₄ .
Batracus portus	52.	31 ¹ / ₄ .
Petre parue portus	52 ¹ / ₂ .	31 ¹ / ₄ .
Antipigol	52 ¹ / ₂ .	31 ¹ / ₄ .
Sentranus portus	52 ¹ / ₂ .	31 ¹ / ₆ .
Cateonum promon.	53 ¹ / ₂ .	31 ¹ / ₄ .
Ardunis extrema	54.	31 ¹ / ₂ .
Petre magne portus	54 ¹ / ₆ .	31 ¹ / ₆ .
Libye nomi litus		
Panormus portus	54 ¹ / ₂ .	31 ¹ / ₆ .
Catabathmos magnus	54 ¹ / ₂ .	31 ¹ / ₄ .
Eneziphura portus	55.	31 ¹ / ₆ .
Zigris uilla	55 ¹ / ₂ .	31 ¹ / ₆ .
Chetea uilla	55 ¹ / ₂ .	31 ¹ / ₆ .
Zigilis uilla.	55 ¹ / ₂ .	31 ¹ / ₆ .

Selicus portus	56.	31 $\frac{1}{2}$.
Trisarci uilla	56 $\frac{1}{2}$.	31 $\frac{1}{2}$.
Aspis	56 $\frac{2}{2}$.	31 $\frac{1}{2}$.
Paretonium	57.	31 $\frac{1}{6}$.
Pythus promontorium	57 $\frac{1}{6}$.	31 $\frac{1}{6}$.
Giealgoni portus	57 $\frac{1}{6}$.	31 $\frac{1}{2}$.
Calu promontoriū	57 $\frac{1}{2}$.	31 $\frac{1}{2}$.
Zigis portus	57 $\frac{2}{2}$.	31 $\frac{1}{2}$.
Lauea uel alba acta	57 $\frac{1}{2}$.	31 $\frac{1}{6}$.
hermea promon.	58.	31 $\frac{1}{4}$.
Phoenice portus	58 $\frac{1}{2}$.	31 $\frac{1}{6}$.
Antiphra uilla.	58 $\frac{2}{2}$.	31 $\frac{1}{2}$.
Deraris promon.	58 $\frac{1}{2}$.	31 $\frac{1}{6}$.
Leucasis portus	59.	31 $\frac{1}{2}$.
Glaucum promon.	59 $\frac{1}{6}$.	31 $\frac{1}{6}$.
Mareoti nomi littorea		
Chyma uilla	59 $\frac{1}{2}$.	31 $\frac{1}{2}$.
Pluntina	59 $\frac{1}{2}$.	31
Chersonesus parua portus	60.	31 $\frac{1}{2}$.
Totus egypti metropolis		
Alexandria	60 $\frac{1}{2}$.	31.
Menclaides metropolis		
Canobos	60 $\frac{1}{2}$.	31 $\frac{1}{2}$.
Hili hostia		
Heracleoticū hostia	60 $\frac{1}{2}$.	31 $\frac{1}{2}$.
Bolbitinum hostium	61.	31 $\frac{1}{2}$.
Sbenniticum hostium	61 $\frac{1}{2}$.	31 $\frac{1}{2}$.
Tineptunai pseudostomū	62.	31 $\frac{1}{2}$.
Diolcos pseudostomum	62 $\frac{1}{6}$.	31 $\frac{1}{6}$.
Patiniticum hostium	62 $\frac{1}{2}$.	31 $\frac{1}{6}$.
Mendesicum hostiū	62 $\frac{1}{2}$.	31 $\frac{1}{6}$.
Taniticum hostium	63 $\frac{1}{2}$.	31 $\frac{1}{4}$.
Pelusiacum hostium.	63 $\frac{1}{2}$.	31 $\frac{1}{6}$.
Eerenorium	63 $\frac{1}{2}$.	31 $\frac{1}{4}$.
Casioticus		
Casium	63 $\frac{1}{2}$.	31 $\frac{1}{4}$.
Eeregina	63 $\frac{1}{2}$.	31.
Ostracina	64 $\frac{1}{4}$.	31 $\frac{1}{2}$.
Rinocorura	64 $\frac{1}{2}$.	31 $\frac{1}{2}$.
Antedon	64 $\frac{1}{2}$.	31 $\frac{1}{2}$.

Ab oriente terminatur parte hidae hoc est ab Antedone usq; finem cui gradus 64 $\frac{1}{4}$. 30 $\frac{1}{2}$. Et inde arabia petrea usq; sinum arabicum cuius gradus 63 $\frac{1}{2}$. 29 $\frac{1}{2}$. iuxta ciuitatem arsinocm. et parte arabici sinus iuxta litoris descriptionem hanc Post interiorem sinum prefatum qui

gradus habet	63 $\frac{1}{2}$.	29 $\frac{1}{2}$.
Arsinoc	63 $\frac{1}{2}$.	29 $\frac{1}{6}$.
Clyfina presidium	63 $\frac{1}{2}$.	28 $\frac{1}{2}$.
Drepanum promontorium	64.	27 $\frac{1}{2}$.
Mysormus	64 $\frac{1}{2}$.	27 $\frac{1}{2}$.
Phylotteras portus	64 $\frac{1}{4}$.	26 $\frac{1}{2}$.
Ajax mons	64 $\frac{1}{2}$.	26 $\frac{1}{2}$.
Leucos hoc est albus portus	64 $\frac{1}{2}$.	26.
Acabe mons	64 $\frac{1}{4}$.	25 $\frac{1}{2}$.
Necefia	64 $\frac{1}{2}$.	25 $\frac{1}{2}$.
Smaragolus mons	64 $\frac{1}{2}$.	25.
Lepta promontoriū	64 $\frac{2}{2}$.	24 $\frac{2}{2}$.
Berenice	64 $\frac{1}{2}$.	23 $\frac{1}{2}$.
Pentadachilum mons	64 $\frac{1}{2}$.	23 $\frac{1}{2}$.
Batum promontoriū	65.	23.
A meridie limites habet lineam deinde exte- sam usq; prefatum finem in libya iuxta quam. post egyptum ethiopia sita est.		
Montes autē in prouincia insignes sunt		
Bacisaeorum cuius medium	51 $\frac{1}{2}$.	30.
Et anagombri montes	54.	27 $\frac{1}{2}$.
Et asyphus mons	55.	30 $\frac{1}{2}$.
Et aspis mons	57 $\frac{1}{2}$.	30 $\frac{2}{2}$.
Et ogdamus mons	58.	29 $\frac{1}{2}$.
Et tinodis mons uel arenosus	58 $\frac{1}{2}$.	26 $\frac{1}{2}$.
Et azar mons cuius fines	51 $\frac{1}{2}$.	23 $\frac{1}{2}$.
Et lyricii montes ab occidentali plaga. nisi am- nis cuius fines. 61. 29. & 66.		23 $\frac{1}{2}$.
Paludes autē he sunt		
Clearis palus	52.	26 $\frac{1}{2}$.
Lacci palus	55 $\frac{1}{2}$.	26 $\frac{2}{2}$.
Lycomedis palus	57.	24.
Solis fons	58 $\frac{1}{4}$.	28.
Maria palus uel lacus	60 $\frac{1}{4}$.	30 $\frac{1}{2}$.
Meoridis palus	60 $\frac{1}{2}$.	29 $\frac{1}{2}$.
Sirbonis lacus	64 $\frac{1}{4}$.	31.
Tenent autē plagam magis septentrionalem. marmarice nomi libyarche et anarite et bas- lachite sub quibus apotomite postea qui et his australiores sunt ausolei qui gradus habet 52 $\frac{1}{2}$. // 28. post quos nasamones et be- cate postea anachise et tapanite post quos sen- tites et obile postea ezari libyce autem nomi qui supra mare sunt colunt zagirte et cattani et zigees. Australia uō bugces et ogdemi post quos adysima chydne postea apomaca regio cuius situs.	55 $\frac{1}{2}$.	28.

Postea anagambri post iobachi et rodite Marco-
ti uo pari quae mari imminet tenia dicitur in
teriora autem tenent goniata et profodite post
quos Scyatiaca regio cuius huius situs 60 2/3.

26. Et post mastite. his etiam austra-
liora incolunt nitriate et oasite quorum gra-
dus 59 1/2. 24 1/2. post quos liby egypti uix
autem lineam totam lateris marmarice ac libye
peruenit Diammos et abrocos regio littorea
uo totius arabie tenent arebes egypti ichthio
phagi in quibus dorsa montium sunt.

Triogi lapidis montis	62.	29.	K
Arabrastreri montis	62.	28.	K
Pophuyti montis	62.	26 2/3.	K
Nigri lapidis	62.	24 2/3.	K
Basaniti lapidis	64.	23 1/2.	

In marmarica uille mediterrance he sunt

Leucoe	51 1/6.	31.
Mochiris	52 1/3.	31.
Leuce uel albe camini	52 1/6.	30 1/2 1/2.
Menelaus	52 2/3.	30 2/3.
Gephara	54.	30 1/4.
Musochis	53 1/2.	30 2/3.
Masadalif	51 1/2.	30 1/2.
Abadebe	51 1/2.	30.
Leuce uel albe nape	52 1/2.	30 1/4.
Thachaphoris	53 2/3.	30 1/6.
Dioscorum	52 1/2.	28 1/2 1/3.
Migo	52 1/2.	28 1/2.
Saragina	54.	28.
Ale	53 1/4.	28 1/2.
Mazagila	54 1/2.	26 1/2.
Billa	54 1/2.	25 2/3.

Et in autilis et in nasamombri

Aufila	52 1/2.	28.
Et macri locus	54 1/3.	27 1/2 1/3.

Libye autem nomi uille he sunt

Tacorfa	54 1/2.	30 1/2 1/3.
Azicif	55.	31.
Memesium	55 1/4.	30 1/2 1/3.
Thysarchi	55 1/2 1/3.	30 1/2 1/3.
Philonis	55 1/2 1/3.	30 1/2.
Sophanis	56 1/2.	30 1/6.
Sibiaforum	56 1/3.	30 2/3.
Seopha	57.	30 1/2.
Callie	57 1/2.	31.
Laodomantium	57.	30 1/2 1/3.

Chatabatof paruu uel profunditas	58.	30 1/2.
Pedonia	58 1/3.	30 2/3.
Pinguis	58 1/2.	30 1/2.
Glaucum	59.	30 1/2.
Tuccitora	55 1/6.	30 1/4.
Thanutif	55 2/3.	29 2/4.
Pednopum	57 1/4.	29 2/3.
Climax	57 2/3.	30 1/6.
Siropum	56 1/3.	28 1/2 1/4.
Marcotif	58.	28 1/3.

Et in ammonica

Alexandri statio	56 1/2.	28 1/6.
Et amon ciuitas	55 1/2.	28.
Marcotice nomi ciuitas et uille he		
Manocamirum	59 1/6.	30 1/2 1/3.
Almira	59 2/3.	30 1/2 1/3.
Taphisif	59 2 1/3.	30 1/6.
Cobui	59 1/6.	30 1/2.
Anthiphilu	59 1/2.	30 1/2.
Hycrax	59 2/3.	30 2/3.
Phamotif	60.	30 2/3.
Palemara uilla	60.	30 1/6.

Et in scyatiaca regione

Scyathif	60 2/3.	30 2/3.
Et circa lacum meoridif		
Bacchif	60 1/2.	29 1/2.
Dyomisia	60 1/2.	29.
Et in oasitis		
Oasis parua	60 1/4.	28 1/2 1/3.
Oasis magna	59 2 1/3.	29 1/2 1/3 1/2.

Ipse autem nilus et nomi quae circa ipsum sunt
preterea insigniores ciuitates sic se habent magni
delta uocatur id iuxta quod scinditur fluuius
dicitur agathos Daumon hoc est bonus genus q
per hostium heracleonticum defluit in amnem
appellatum bobasticum qui effluit per hostiu
pelasiacum: situs aut est scissionis ad deltam
62. 30. Vocatur et paruum delta id
iuxta quod scinditur bulbasticus fluuius fluens
in amnem busiriticum qui excurrit per pathme-
ticum hostium: habet aut paruum delta
gradus 62 2/3. 30 1/2.
Posset et appellari tertium delta aliud a predictis
id iuxta quod scinditur bubasticus ad fluum
per tribu ciuitatem excurrentem et per tincti-
mi hostium egredientem cuius et ipsius tertii del-
te gradus sunt. 62 1/4. 30 1/2.

Iuxta autem magnum delta eduat ab agatho de-
 mone fluuio ad septentrionem prior qui uocatur
 phermuthiacus fluuuis qui fluit per ofsbemiti-
 cum eiusq; deductio gradus habet $61 \frac{1}{2}$. $30 \frac{1}{4}$.
 Deinde secundus amnis talis nomine qui exit per
 ofbolbitinum et ipsius talis deductio gradus habet
 $61 \frac{1}{2}$. $30 \frac{1}{2} \frac{1}{2}$. Unde ambo flumina iuxta fer-
 me eundem litoris parallelum unguunt phermu-
 tiacum et atribathicum et busiriticum ac bubasti-
 cum amnes: a quibus alii quidem ad mare per flu-
 ctus paludisq; exeunt per reliqua hostia: alii uero pre-
 fati amnibus magnis immiscentur. De autem comu-
 ni uocabulo regio quae circa hos est fluuiof.
 Regio inferior cuius nomi et metropolef sunt
 Ab occasu magni fluuui cum amariincipimus
 Prouincie alexandrinorum nomus et metropolis
 Mercurii ciuitas parua 61 . $30 \frac{1}{2}$.
 Andropolis nomus et metropolis Andron hoc est
 uitorum ciuitas $61 \frac{1}{2}$. $30 \frac{1}{2}$.
 Letopolis nomus et metropolis Latone
 ciuitas mediterranea $61 \frac{1}{2}$. $30 \frac{1}{2}$.
 Intra autem magnum fluuui ab occasu eiusdem ma-
 gni fluuui
 Methelites nomus et metropolis
 Metelis 61 . 31 .
 Inter autem magnum fluuui et pharmutiacum am-
 nem ciuitates he.
 Pthemuti nomus et metropolis
 Butos $61 \frac{1}{2}$. $30 \frac{1}{2} \frac{1}{4}$.
 Cabasite nomus et metropolis
 Cabasa $61 \frac{1}{2}$. $30 \frac{1}{2}$.
 Saite nomus et metropolis
 Saif $61 \frac{1}{2}$. $30 \frac{1}{2} \frac{1}{3} \frac{1}{2}$.
 Et apud magnum fluuui ab occasu
 Haucra ciuitas $61 \frac{1}{4}$. $30 \frac{1}{2}$.
 Prosopite nomus et metropolis
 Abortu solis iuxta magnum fluuuium
 Nicii $61 \frac{1}{2}$. $30 \frac{1}{2}$.
 Inter pharmutiacum et et atribithicum amnes
 Sbenmteris inferior nomus et metropolis ipsoru
 Pachueumunis $61 \frac{1}{2}$. 31 .
 Zoeti nomus et metropolis
 Inter atribathicum et busirithicum amnes
 Onuphite nomus et metropolis
 Onuphis $62 \frac{1}{2}$. $30 \frac{1}{3}$.
 Athribite nomus et metropolis
 Athribus 62 . $30 \frac{1}{2}$.

Mendefie nomus et metropolis $62 \frac{1}{2}$. $30 \frac{1}{2}$.
 Sbenmitus $62 \frac{1}{2}$. $30 \frac{1}{2}$.
 Busiride nomus et metropolis $62 \frac{1}{2}$. $30 \frac{1}{4}$.
 Busirus $62 \frac{1}{2}$. $30 \frac{1}{4}$.
 Leantapolite nomus et metropolis $62 \frac{1}{4}$. $30 \frac{1}{2} \frac{1}{2}$.
 Leonon
 Inter busiriticum et bubasticum amnes
 Heutis nomus et metropolis
AEGIPTI
 Tamite nomus et metropolis $62 \frac{1}{2} \frac{1}{4}$. $30 \frac{1}{2} \frac{1}{2}$.
 Tamis $62 \frac{1}{2} \frac{1}{4}$. $30 \frac{1}{2} \frac{1}{2}$.
 Pharbete nomus et metropolis $62 \frac{1}{2} \frac{1}{4}$. $30 \frac{1}{6}$.
 Pharbetus
 Ab orientali parte bubastici fl.
 Sethroite nomus et metropolis $62 \frac{1}{2}$. 31 .
 Sethrois
 Arabre nomus et metropolis $63 \frac{1}{6}$. $30 \frac{1}{2} \frac{1}{2}$.
 Phacusa
 Bubastice nomus et metropolis $63 \frac{1}{2}$. $30 \frac{1}{2}$.
 Bubastus
 Heliopolite nomus et metropolis $62 \frac{1}{2}$. $30 \frac{1}{6}$.
 Onii
 Et in finibus arabie et aphrositopolis
 Babulis $62 \frac{1}{4}$. 30 .
 Heliopolis $62 \frac{1}{2}$. $29 \frac{1}{2}$.
 Heroum ciuitas $63 \frac{1}{6}$. 30 .
 Per hanc et babylonem amnis traianus fluit
 Australiora autem magni delte et inferioris regionis
 heptanomi dicuntur et est primus nomus Mem-
 phites metropolis ab occasu fluuui
 Memphis $61 \frac{1}{2} \frac{1}{2}$. $29 \frac{1}{2} \frac{1}{2}$.
 Similiter ab occasu fluuui mediterranea ciuitas
 Anchathon $61 \frac{1}{2}$. $29 \frac{1}{2}$.
 Postea iuxta eam partem qua scinditur fluuuis
 insulam faciens hericleopolitem
 Nomum 62 . $28 \frac{1}{2} \frac{1}{4}$.
 Et insula nili ciuitas mediterranea $62 \frac{1}{2}$. $29 \frac{1}{2}$.
 Et metropolis apud occidentalem ptem fluuui
 Herculis ciuitas magna $61 \frac{1}{2} \frac{1}{2}$. $29 \frac{1}{6}$.
 Ab occasu uo insule
 Arfinoite nomus et metropolis $61 \frac{1}{2}$. $29 \frac{1}{2}$.
 Mediterranea arsinoe $61 \frac{1}{2}$. $29 \frac{1}{2} \frac{1}{2}$.
 Et statio ptolemais
 Ab orientali parte insule
 Aphrositopolite nomus et metropolis $62 \frac{1}{4}$. $29 \frac{1}{2}$.
 Eiusdem nominis aphrositopolis $62 \frac{1}{4}$. $29 \frac{1}{2}$.
 Postea similiter ab orientali parte insule

Ancyron ciuitas $62\frac{1}{2}$. $29\frac{1}{2}$.
 Conueniunt aut̄ fluiui qui insulam faciunt iuxta
 situm 62 . $28\frac{1}{4}$.
 His conungitur ab occasu nomus oxyrinchites et
 metropolis
 Mediterranea oxyrinchos $60\frac{2}{3}$. $28\frac{1}{2}$.
 Postea similiter nomus cynopolite et metropolis
 ab occasu fluiui $61\frac{1}{2}$. $28\frac{1}{2}$.
 cui opponitur insula
 Cynos uel canis ciuitas $62\frac{1}{6}$. $28\frac{1}{2}$.
 Et deinde ab orientali parte fluiui
 Acoris 62 . $28\frac{1}{2}$.
 Et mediterranea alabastrorum ciuitas $62\frac{1}{2}$. $28\frac{1}{2}$.
 Postea hermapolites nouus et metropolis ab oc-
 casu fluiui
 Mediterranea hermis uel mercuri ciuitas ma-
 gna $61\frac{2}{3}$. $28\frac{1}{2}$.
 Et ab occasu fluiui adiacent custodie $61\frac{1}{2}$. $28\frac{1}{4}$.
 Ab orientali fluiui nomus antinoetis et metro-
 polis in ipsa antinoi ciuitas $62\frac{1}{2}$. $28\frac{1}{6}$.
 His nomi adscribentur due Asite
 Quae autem australiora heptanomus sunt uo-
 cantur thebas et superius loca sunt et hic ab
 occasu quidem fluiui licopolites nomus et me-
 tropolis mediterranea
 Lycon mediterranea $61\frac{1}{4}$. 28 .
 Hypsolus nomus et metropolis
 Hycle 62 . $27\frac{1}{2}$.
 Apoditopolis nomus et metropolis mediterranea
 Crocodilorum ciuitas $61\frac{2}{3}$. $27\frac{1}{2}$.
 Thinites nomus et metropolis ptolemais
 Iermii $61\frac{1}{2}$. $27\frac{1}{6}$.
 Postea mediterranea ab occasu fluiui
 Abydus $61\frac{2}{3}$. $26\frac{1}{2}$.
 Diopolites nomus et metropolis in locis superiorib;
 Dios ciuitas parua hoc est iouis $61\frac{1}{2}$. $26\frac{1}{2}$.
 Et uilla mediterranea pampanis $61\frac{1}{2}$. $25\frac{1}{2}$.
 Postea memnon et mediterranea uilla tathitis $61\frac{1}{2}$. $25\frac{1}{2}$.
 Hermontites nomus et metropolis
 Et deinde latorum ciuitas $61\frac{1}{4}$. $25\frac{1}{2}$.
 Apollinis ciuitas magna $61\frac{1}{2}$. $24\frac{1}{2}$.
 Postea uilla mediterranea
 Phontis $61\frac{2}{3}$. $24\frac{1}{2}$.
 Insula elephantina $61\frac{1}{2}$. $23\frac{1}{2}$.
 Ab orientali aut̄ parte fluiui antepolites no-
 mus et metropolis
 Antei mediterranea $62\frac{1}{3}$. $27\frac{1}{2}$.

Et deinde passalus $61\frac{1}{6}$. $27\frac{1}{2}$.
 Panopolites nomus et metropolis
 Pantum hoc est omnium ciuitas 62 . $27\frac{1}{2}$.
 Postea epidotorum ciuitas 62 . $26\frac{1}{2}$.
 Postea chenobastia 62 . $26\frac{1}{2}$.
 Postea cena hoc est uacua ciuitas $62\frac{1}{6}$. $26\frac{1}{2}$.
 Compites nomus et metropolis mediterranea
 Compis ciuitas $62\frac{1}{2}$. 26 .
 Postea apollinis ciuitas parua $62\frac{1}{2}$. $25\frac{1}{2}$.
 Thebarum nomus et metropolis
 Dia ciuitas magna 62 . $25\frac{1}{2}$.
 Postea thuphum 62 . $25\frac{1}{2}$.
 Postea chnubisus 62 . 25 .
 Postea eithia hoc est lucina ciuitas $62\frac{1}{2}$. $24\frac{1}{4}$.
 Postea toi mediterranea $62\frac{1}{4}$. $24\frac{1}{2}$.
 Postea ombi 62 . $24\frac{1}{2}$.
 Postea soene 62 . $23\frac{1}{2}$.
 Postea dodesaschinum a cuius orientali parte sunt
 arabes dicti Aberincius orientali parte fluiui post
 cataractam parua cuius situs $61\frac{1}{2}$. $23\frac{1}{4}$.
 hiera hoc est sacra sychaminus $61\frac{1}{2}$. $23\frac{1}{2}$.
 Phile $61\frac{2}{3}$. $23\frac{1}{2}$.
 Metacompsa $61\frac{2}{3}$. $23\frac{1}{2}$.
 Contra hanc ab occasu fluiui
 Psellis $61\frac{1}{6}$. $23\frac{1}{2}$.
Insule aut̄ africe et egipto adiacent in egipto
 pelago
 Andonis insula $52\frac{2}{3}$. $31\frac{1}{2}$.
 Tyndarii scopuli tres $55\frac{1}{2}$. $31\frac{1}{2}$.
 Enefipta insula $58\frac{1}{2}$. $31\frac{1}{2}$.
 Phocuse insule due $56\frac{1}{2}$. $31\frac{1}{2}$.
 Pedoma insula $58\frac{1}{2}$. $31\frac{1}{2}$.
 Dydime insule due 60 . $31\frac{1}{2}$.
 Pharos insula $60\frac{1}{2}$. $31\frac{1}{2}$.
 In arabico sinu insule he-
 Saspirena insula $64\frac{1}{2}$. 28 .
 Amphrodite insula hoc est ueneris $65\frac{1}{4}$. 25 .
 Agatomis insula $65\frac{1}{4}$. $23\frac{1}{2}$.

LIBYAE INTERIORIS SITVS

Libya interior terminatur a septen-
 trione duabus maioritaniis et afri-
 ca atq; cyrene iuxta expositas ipsa-
 rum meridionales lineas ab ortu solis parte mar-
 marice iuxta meridianum dardanis ciuitatis
 usq; expositum mar marice sinem pretea ethio-

pia quae sub egypto est ex eodem meridionali cuius situs $51\frac{1}{4}$ $23\frac{1}{2}$.

A meridie interiori ethiopia in qua agyymbam est regio iuxta lineam quae a predicto fine usque limitem hesperum magnum sinum nuncupatum interioris pelagi protenditur cuius situs $44\frac{1}{2}$.

Ab occasu terminatur occidentali oceano a prefato fine usque tingitanes mauritanie finem cuius litora sic se habent cum parte tingitanice mauritanie

Sobi fl' hostia	9.	27.
Salati fl' hostia	$9\frac{2}{3}$.	22.
Salathos ciuitas	$9\frac{2}{3}$.	22.
Cusais fl' hostia	10.	$21\frac{2}{3}$.
Ganaria promon	$9\frac{1}{2}$.	$20\frac{1}{2}$.
Aphiadis fl' hostia	10.	20.
Bagaza ciuitas	11.	19.
Nun fl' hostia	10.	$18\frac{1}{2}$.
Soloentia promon	$9\frac{1}{2}$.	$17\frac{1}{2}$.
Masse fl' hostia	$10\frac{1}{2}$.	$16\frac{1}{2}$.
Targita ciuitas	10.	$15\frac{1}{2}$.
Garadis fl' hostia	10.	15.
Magnus portus	10.	14.
Babida ciuitas	$10\frac{1}{2}$.	13.
Arsinarum portus	8.	12.
Risadium promon.	$8\frac{1}{2}$.	$11\frac{1}{2}$.
Postea in sinu hesperico		
Stbachirus fl' hostia	$9\frac{1}{2}$.	11.
Perphasius portus	11.	$10\frac{1}{2}$.
Catharum promon	$12\frac{1}{2}$.	$9\frac{1}{2}$.
Hie fl' hostia	$13\frac{1}{2}$.	9.
hesperi charas promon.	13.	8.
Masothili fl' hostia	14.	$6\frac{2}{3}$.
Hipodromus ethiopiae	14.	$5\frac{1}{4}$.

Montes autem in libya insignes sunt Temandrus mons a quo fluunt qui a salatho fluminis et massam amnem excurrunt cuius montis medium 23 22 .

Et qui appellatur sagapola mons a quo subos fluminis excurrit cuius medium gradus habet $20\frac{1}{2}$ 22 .

Et risadirus mons a quo fluit stachirus fluminis faciens doneam paludem cuius medium 17 11 .

Et mons qui uocatur theon ochema hoc est deorum currus a quo excurrit bagradas cuius medium $30\frac{1}{2}$ $20\frac{1}{2}$.

Hic per africanam delatus in mare exit iuxta gradus 34 $32\frac{2}{3}$.

Et mons gurguris a quo cuius fluminis excurrit et origine h'et iuxta duos situs $40\frac{1}{2}$ $21\frac{1}{2}$ $45\frac{1}{2}$ 21 .

Et mons qui dicit thala cuius medium $38\frac{1}{2}$ 10 .

Et garamantica uallis 50 10 .

Et arnantes mons 33 3 .

Et arangas mons $47\frac{1}{2}$ $1\frac{1}{2}$.

In mediterranea excurrunt fl' maximi uidelicet Garraf coniungens usargalam montes et uallem garamantum a quo amnis scinditur iuxta gradus 42 16 .

qui paludes facit chelomadas quarum medium 49 20 .

quae ue deficiens et ut aiunt terra absortus alium educit fluminem cuius occidentalis pars gradus habet 46 16 .

Orientalis autem Nusam paludem facit cuius situs 50 15 .

Et ne igitur fluminis uingens et thala montes facit autem hic nigritem paludem cuius gradus 15 13 et ad septentrionem.

scissiones duas constituit ad satapila scilicet et usarcala montes ad ortum ac scissionem.

unam supra paludem libye cuius gradus 35 $16\frac{1}{2}$. Ad meridiem scissionem unam supra dadarum iuxta duos situs $21\frac{1}{2}$ $17\frac{1}{2}$ $21\frac{1}{2}$ $13\frac{1}{2}$.

Subiacet autem mauritanus getulia africe et cyrenaica deserta libye maxime uo gentes libyam incolunt garamantes scilicet a bagrade fluminis fontibus usque ad nubam paludem et melano getuli qui tenent quaecumque interiacent inter sagapila montem et usargala praeterca turoorum ethiopum genus qui magis ad austrum tendunt quam geti fluminis et nigritorum ethiopum gens qui magis septentrionales sunt quam nigris amnis et daradorum populi qui tenent quae supra mare sunt ab eodem fl' nomine et perororum genus qui procul a mari magis orientales sunt quam mons qui deorum currus appellatur et odrangigorum ethiopum qui tenent inter capha et tala montes et minacum qui sub ipso monte sunt tala et nuborum qui tenent occidentalia uallis ipsius montis. Et detretorum qui magis ad occasum uergunt quam aranga mons. Minores deinde gentes tenent quae supra mare sunt post getuliam autolale.

et sirange et mausoli usq; mandrum montem
 postea uersus ipsum et babu et malcie et man-
 dori usq; doradas post quos sophucci. et subri-
 gadio monte leucathiopei quorum media cu-
 pyrrosii pyrrius campus attingit. postea saga-
 pula monte magis septentrionales sunt natembres.
 Gurgiri autem monte lynxamate et samanicu
 et inter mandrum montem et sagapula sagal-
 thi et daphnite et zamazii et aracet. et cetia-
 ni usq; nigrites ethiops sunt. Sub usargalauo
 monte suburpores sub gurgiri monte ueluti
 supra garamantas macoi et dautice et calcite
 usq; nubam paludem postea daradis orientatio-
 res sunt macohureti et cophia etiam monte in-
 ter quem et deorum currum tenent ophreii sub
 quibus tarualte et matue et africerones genus
 magnum. Rursus odrungalis australiores sunt
 michame et mimacibus gongale. post quos ca-
 nubis postea nabrate usq; ad arualtum monte
 inter aut libye paludem et tala monte sunt
 alitambi et maurali et inter hos et nubos armie
 et tale ac dolopes et astacuri usq; usq; uallem
 montis et magis septentrionales q; aranea mos
 sunt aronce orientales uo asarace inter
 delbicos autem et aruantum montem sunt dor-
 mencei et sub aphriceronibus quasi ad austru
 sunt agangine ethiopes. quibus orientales
 sunt sub ipso arualta monte usq; arua aranga
 montem xillicis ethiopes post quos calceis ethi-
 opei

Ciuitates in regione nominantur iuxta istos he.

Antolale	10.	23 2/3.
Aulath	11 1/2.	21 2/3.
Tagana	12 1/2.	20 1/4.
Magura	12 1/2.	19.
Vbrix	14 1/3.	17 1/3.
Arzita	16 1/3.	12 1/4.
Sub nigre fluuio inde procul ciuitates he		
Talubath	18 2/3.	22 2/3.
Malachath	20 1/3.	20 1/4.
Thucaba	18.	19 1/2.
Binta	20 1/4.	21.
Et sub fluuio ciuitates he		
Angath	20.	14.
Apud ipsum fluuuum a parte eius septentrionali		
Pessydi	19.	18.
Tiga	21.	17 1/2.

Cupha	22 1/4.	18.
Nigra metropolis	25 2/3.	17 2/3.
Vellegru	28 1/2.	17 2/3.
Tagama	30.	17.
Panagra	31.	16 2/3.
A parte meridionali fluuui		
Tispu	16 1/2.	17 2/3.
Punsa	18.	17.
Saluca	19 1/2.	17.
Tamandocana	23.	17.
Dudum	31.	15.
Iterum iuxta principiu bagrade fluuui		
Silica	29.	24 1/2.
Buthuris	31.	24.
Anygath	33.	24.
Tabudis	34.	22.
Sicentorii	24.	23.
Capse	34.	21 1/2.
Circa originem cyniphis fluuui		
Gelanus	40.	24 1/2.
Vanuis	41.	22 1/2.
Sabe	43.	23.
Bauta	39.	21 1/2.
Bodirum	41.	21 2/3.
Etariani metropolis	43.	21 1/2.
Tumelica	41.	19.
Sub nigre fluuio		
Nigra metropolis	36.	18.
Et apud ipsum a septentrione		
Thicimath	38.	19 2/3.
Etia	39.	19.
Badiath	40.	17.
Ischeri	41 1/2.	16 1/2.
Turcumuda	41 1/2.	15.
Tuspa	43.	17 2/3.
Artagira	44.	18.
Rubina	46.	15.
Linxana	48 1/2.	20 2/3.
In sule autem adiacent libye in oceano occidentali		
Merna insula	5.	25 2/3.
Imonis quae et autolaba insula	8.	23 1/2 1/3.
Et fortunatae insule sex numero		
Aprositus insula	.1.	16.
here hoc est umonis insula	.1.	15 1/4.
Plutana insula	.1.	14 1/4.
Casperia insula	.1.	12 1/2.
Canaria insula	.1.	11.

ETHIOPIAE AEGIPTI SITVS.



Thiopia quae sub egypto est terminos habet a septentrione latus libye predicti ab occasu partem interioris libye iuxta lineam expositam per meridionalem dardanis usq; australem libye finem qui gradus hiet $51 \frac{1}{4}$ et australior $21 \frac{1}{6}$.

A meridie lineam quae extenditur a fine ipso circa reliquam interiorem ethiopiam usq; ad raptum promontorium cuius situs $29 \frac{1}{2} \frac{1}{2}$. Australior $8 \frac{1}{2} \frac{1}{2}$. Ab ortu solis reliquam arabici sinus partem et deinde rubrum mare ac barbaricum pelagus quod usq; raptum promontorium pertinet iuxta descriptionem hanc litoris post bazium quod dictum est

Perionotus mons	65.	$22 \frac{1}{2}$.
Chersonesus	65.	22.
Mpemum promon.	$65 \frac{1}{2}$.	$21 \frac{1}{2}$.
Isius mons	$65 \frac{1}{2}$.	$21 \frac{1}{2}$.
Profundus portus	65.	$21 \frac{1}{6}$.
Dioscorum portus uel castoris et pollucis	65.	21.
Dimetros hoc est cereris promon.	$65 \frac{1}{2}$.	$20 \frac{1}{4}$.
Aspis extrema	$65 \frac{1}{2}$.	$19 \frac{1}{2} \frac{1}{4}$.
Diogenis promontorium	$65 \frac{1}{2}$.	$19 \frac{1}{2}$.
Sythrorum mons	$65 \frac{1}{2}$.	19.
Monadaptilus mons	$65 \frac{1}{2}$.	$18 \frac{1}{2}$.
Gairus mons	$65 \frac{1}{2}$.	18.
Theon sotheon hoc est deorum salutarium portus	$65 \frac{1}{2} \frac{1}{4}$.	$17 \frac{1}{2}$.
Euangelon portus	$65 \frac{1}{2} \frac{1}{4}$.	17.
Ptolemais theon	66.	$16 \frac{1}{2} \frac{1}{2}$.
Ara erati poromontorium	$66 \frac{1}{2}$.	16.
Sabastricum os	67.	15.
Magnum litus	66.	$14 \frac{1}{4}$.
Colobon promontorium	68.	$13 \frac{1}{2}$.
Et in aduatico sinu		
Sabath cuntas	68.	$12 \frac{1}{2}$.
Montuosa chersonesus	68.	12.
Adulia	67.	$11 \frac{1}{2}$.
Croni hoc est saturni promontorium	68.	11.
Antiochi silen	72.	$10 \frac{1}{4}$.
Mandaeth uilla	$73 \frac{1}{2} \frac{1}{4}$.	$10 \frac{1}{2}$.
Arfinoc	$73 \frac{1}{2} \frac{1}{4}$.	$10 \frac{1}{2}$.
Post angusta in rubro mari		
Dux ciuitates in extremo monte	$74 \frac{1}{2}$.	11.

Posteam aulite sinu		
Aulites emporum	74.	$8 \frac{1}{2} \frac{1}{2}$.
Malac emporum	78.	$6 \frac{1}{2}$.
Mondi emporum	79.	9.
Cobe emporum	80.	8.
Mosilium promon.		
Elephas mons	81.	$7 \frac{1}{2}$.
Acanne emporum	82.	7.
Aromata promon et emporium	83.	6.
In arabico sinu		
Pano uilla	82.	5.
Opance emporium	81.	$4 \frac{1}{4}$.
Zungis promon	82.	$3 \frac{1}{2}$.
Phalangis mons	80.	$3 \frac{1}{2}$.
Apocopa	79.	$\frac{1}{2}$.
Hoti cornu promon.	79.	1.
Paruum litus	78.	1.
Magnum litus	76.	2.
Essina emporum	$73 \frac{1}{2}$.	$3 \frac{1}{2}$.
Sarapionis statio et promon	73.	Australis. 3.
Tonica emporum	$73 \frac{1}{2}$.	Australis. $4 \frac{1}{4}$.
Rapti fl' hostia	$72 \frac{1}{2}$.	Australis. 7.
Rapta metropolis barbarie parum a mari absens	71.	Australis. 7.
Raptum promon	$73 \frac{1}{2} \frac{1}{2}$.	Australis. $8 \frac{1}{2} \frac{1}{2}$.
Quod superest nili post maiorem cataractam cui gradus sunt	$60 \frac{1}{2}$.	$22 \frac{1}{2}$.
Ab occidentali parte uillas has habet		
Tasitiam	$60 \frac{1}{2}$.	22.
Boorum	62.	$21 \frac{1}{2}$.
Autobam	$61 \frac{1}{2}$.	$21 \frac{1}{2}$.
Phthur	$61 \frac{1}{4}$.	$21 \frac{1}{2}$.
Pustram	61.	$20 \frac{1}{2}$.
Premithum	61.	$20 \frac{1}{4}$.
Abunciti	$59 \frac{1}{2}$.	20.
Canbisit erariam	59.	18.
Erchoam	$59 \frac{1}{2}$.	18.
Sathaththam	$60 \frac{1}{2}$.	18.
Morum	$61 \frac{1}{2}$.	$18 \frac{1}{2}$.
Hacim	62.	$19 \frac{1}{2}$.
Thatin	61.	17.
Ab orientali parte fl' uille he sunt		
Pnups	62.	22.
Berechis	62.	$21 \frac{1}{2}$.
Gerbe	62.	21.
Pateta	$61 \frac{1}{2}$.	$20 \frac{1}{2}$.
Pontirus	61.	20.

Primis parua	60.	19 1/2.
Arbis	61 1/2.	18 1/2.
Hangata	62.	20 1/4.
Sacole	63.	19 1/2.
Sandaca	62.	18 1/2.
Orbadari	62 2/3.	18.
Primis magna	62.	17.

Hinc insula efficitur meroc regio a nilo fluuio ab occasu prouincie interioris et ab astabora fluuio qui a parte est orientali et ciuitates in ea sunt

Meroe	61 1/2.	16 1/2 2/3.
Sacoleca	61 2/3.	15 1/4.
Efer	61 2/3.	12 1/2.
Darorum uilla	62.	12 1/2.

Postea conuinctio nili et astabodis amnis. 61 // 12.

Postea conuinctio astabore fluuii et

Astapodis	62 1/2.	11 1/2.
-----------	---------	---------

Postea ubi nilus unus efficitur confluentibus amnibus ex duabus paludibus supra iacentibus 60. // 2. Paludum autem ea quae maxime orientalis est gradus habet 57. austral. 6.

Et procul ab amnibus mediterraneae ciuitates sunt.

Quae uo orientalis est 65. austral. 7.

Colona palus ex qua astampris fluuius. 69. equinoctialis

Et procul ab amnibus mediterraneae ciuitates sunt.

Auxuna in qua regia 65 1/2. 11.

Et colona ciuitas 62. septentrionalis. 4 1/4.

Et pasta ciuitas 65. Australis. 4 1/4.

Montes autem nominantur in regione ab occasu nili prodeuntes per totum nilum

Garbata mons cuius medum 69. 1/6.

Et elephas 71. 5 1/2.

Iuxta uo paludes montes pilei nomine. 65. equinoctialis

equinoctialis

Et mastia mons 68. Australis. 5.

Appellatur autem uniuersaliter totum litus quod est iuxta arabicum et analitem sinum regio trogloditica usq; montem elephantem in qua et adulite et analite iuxta eiusdem nominis sinus sunt et mosyli iuxta eiusdem nominis promontorium et emporium. Quod deinde sequitur litus usq; prasum promontorium omne barbaricum est. Azania aut in secundo est sinu in qua plurimi sunt elephantes partem aut regionis ab orientali plaga fluuii est bazui promontorium quod grad. het 65. // 22 1/2.

tenent colobi post quos uersus meridiem tabeni post syrtibes post quos apiri postea babillemi et rizopha gi post quos auzumite quorum situs. 65. // 12. Et soboride postea molibe et megabardi et nibe qui magis occidentales sunt analites postea sub molibos blemines sub quibus didace. et inter astopodem amnem et barbaricum montem pechini quibus occidentaliore sunt strutophagi ethiopes. Australiores autem monte sunt cathadre et smir nophera regio attingens usq; ad coloe paludem post quam mastite usq; ad nili paludes. Regionem aut quae ab occasu est. huius partis nili fluuii tenent post magnam caractam qui triacontascinum incolunt inter montes ethiopum et nilum amne post quos similiter uersus austrum euonymite. post media ethyopia et sebride. Comprehendit autem genera haec meroem insulam post quae subiacent gapachi sub quibus ptoempames sub quibus maddupi post quos elephantophagi ethiopes sub quibus pasendare. et supra paludes regio est cynamphera inter nilum autem et astapodem fluuium prope meroem insulam memnonis et qui australiores sunt ape. Reliqua regionis quae occidentalis sunt ethiopum montibus tenent post lamnum et abrocum. regionem qui iuxta phagacam et bacalitam sunt postea scenite et trallite post quos daradorum est genus. postea orpei uenatores post quos onigbenite ethiopes.

Insule aut iuxta ethiopiam quae sub egypto est he sunt.

In arabico quidem sinu

Astarta insula	66.	22 1/2.
Arapalladis insula	66 1/6.	21 1/2.
Gipsitis insula	67.	19 2/3.
Gamadecorum insule due	67 1/2.	19.
Myronis insula	67.	18.
Chathatree et chelonitides insule due	68. //	17 1/2.
Magorum insula	68.	16.
Daphinna insula	68 1/2.	15 1/2.
Acantina insula	68 1/2.	15.
Macharia insula	68 1/2.	14.
Orneon insula	69.	14.
Bacchi et antibachi	69 1/2.	12 1/4.
Panis insula	68 2/3.	12.
Diodori insula	70.	12 1/2.
Ifidis insula	70.	17 1/2.

In sinu autem analitis

Mondi insula	77	8 $\frac{1}{2}$.
Post aromatha insule he:		
Americi insula	85	$\frac{1}{4}$.
Mene insule due	84	2 $\frac{1}{2}$.
Mirsiaca insula	85	1.
Ab oriente harum insularum pelagus hippadis dictum cui coniungitur ab ortu solis mere indicu usq; orientem.		

ETHIOPIAE INTERIORIS SITVS.

Quae huic regioni et toti libye subiacet Ethiopia est: haec terminatur a septentrione lineis meridionalibus expositis dictarum regionum quae scilicet a magnoli. ou interioris maris usq; ad raptum educuntur promontorium quod gradus habet 73 $\frac{1}{2}$ 7. austral. 8 $\frac{1}{2}$ 12. Preterea parte occani hydatici iuxta magnu sinum ab occasu et meridie terminatur terra incognita. Ab ortu uo barbarico sinu qui dicitur breue mare qui extenditur a ripto promontorio usq; prasum promontorium: deinde terra incognita prasum autem promontorium gradus habet 8. australis. 15. cui adiacet ab estuo ortu solis insula nomine menuthias cuius ^{al. sinus} sinus. 85. australis. 12 $\frac{1}{2}$. hunc quippe sinum circumtenent ethiopes antropophagia quorum occidentali parte peruenit lunc mol. a quo nuli paludes niues suscipiunt: cuius fines gradus habent. 57. austral. 12 $\frac{1}{2}$. & 67. austral. 12 $\frac{1}{2}$. Supra autem ipsum sunt repsi ethiopes. Magnu uo sinum qui apud occidentalem oceanum est tenent ichthophagi ethiopes: et his australiores sunt maxime usq; ad incognitam terra qui communi uocabulo hesperii ethiopes appellantur. Orientales autem magis sunt anthace ethiopes: adhuc aut uersus ortum iuxta tota libyam regio magna ethiopum est: in qua elephantis albi omnes sunt: et rinoterontes et tygres iuxta aut incognitam terram regio ethiopum est per maxime extensa a gisimban nomine.

Habet aut regio alia multa et magna usque ad incognitam terram quae ad notitiam peruenere he sunt.

Dauchis montis cuius medium	15.	austral. 13.
Ziphe montis medium	25.	austral. 8 $\frac{1}{2}$ 12.

Besche montis medium	25.	austral. 13.
Barditi montis medium	45.	austral. 16.
Ab austro enim usq; nostre habitabilis polium australem gradus sunt 73 $\frac{1}{2}$.		
aut integri gradus 74.		

CLAVDI PTOLOMEI COSMOGRAPHIAE QVARTVS EXPLICIT

Claudi ptholomei cosmographicae quintus parte habet.

Positionem primarum partium magne asie: ponti. bithinie: regionis que proprie asia dicitur: phrigie. licie. galatie. paphlagonie. capadocie. iberie. albanie. armenie. maioris. cypri insule. syrie. curue. phoenice. palestine. iudee. arabie petrose. mesopotamie. arabie deserte. babilonie:

PONTI ET BITINIE SITVS.

PONTVS ET BITHINIA terminatur ab occasu ore ponti et tracio bosphoro et parte propontidis iuxta descriptionem hanc littoris bithinie.

In ore ponti sacrum diane promontorium	56.	47 $\frac{1}{2}$.
Chalcedon	56 $\frac{1}{12}$.	47 $\frac{1}{4}$.
Acrite promontorium	56 $\frac{1}{4}$.	47 $\frac{1}{2}$.
Pauum	56 $\frac{1}{2}$ $\frac{1}{4}$.	47.
Olbia	57.	42 $\frac{2}{3}$.
Astacus	57 $\frac{1}{2}$.	42 $\frac{1}{2}$ $\frac{1}{2}$.
Hicomedea	57 $\frac{1}{2}$.	42 $\frac{1}{2}$.
Posidium promon.	56 $\frac{1}{2}$.	42 $\frac{1}{3}$ $\frac{1}{2}$.
Aleantis ff hostia	57 $\frac{1}{2}$ $\frac{1}{4}$.	42 $\frac{1}{4}$.
Daschiluum	56 $\frac{1}{2}$.	42 $\frac{1}{2}$.
Apama	56 $\frac{1}{2}$ $\frac{1}{3}$.	41 $\frac{1}{2}$ $\frac{1}{3}$ $\frac{1}{2}$.
Ryndaci ff hostia	56 $\frac{1}{2}$.	41 $\frac{1}{2}$ $\frac{1}{3}$.
Fontes flauii	57.	40 $\frac{1}{2}$.

A septentrione terminatur parte ponti eximi cuius descriptio post hos et artemidis

hoc est diane sacrum		
Bythinie extrema	56 1/2 1/4	42 1/2
Artace	57	42 1/2
Pillidus fl' hostia	57 1/4	42 1/2
Calpe fl' hostia	57 1/2	42
Sangarii fl' hostia	58	42 1/4
Prima fl' conuersio	58 1/2 1/4	42
fontes fl'	60 1/2 1/2	40 1/2 1/2
Tertia fl' conuersio	58	41
Aptu fl' hostia	58 2/3	42 1/2
Elate fl' hostia	58 1/2 1/2	42
Diopolis	58 1/2 1/4	42 1/2
heraclea ponti	59	42 1/2
Psilum	59 1/2	42 1/2
Tyon	60	42 1/2
Perthei fl' hostia	60 1/4	42 1/2
fontes fl'	62 1/2	42 1/2
Amastri	60 1/2	42 1/2
Cromia	60 1/2	42 1/2
Citorum	60 1/2 1/4	42 1/2 1/2
A meridie terminatur regione quae proprie asia dicitur et linea producta a rindaco fluuio usq; finem cuius situs	61	41 1/4
Ab ortu galatia iuxta paphlagoniam per lineam exeuntem a fine predicto qui est graduum	61	41 1/4
ad citarum ciuitatem ponti		
Montes aut in regione insigniores sunt		
Orminius mons cuius medium	59 2/3	42 2/3
Et mysie olympus mons	57	41 1/2
Tenent autem littora ab ore usq; byppium amnem charchedonii littorea uo ab heraclia ciuitate usq; cithorum ciuitatem mariandeni sub monte autem orminio cyclones et sub charchedoniis extenditur semonitis regio et sub hac bogdomanis in qua uersus solis ortum zigiam.		
Ciuitates mediterraneae he sunt		
Lybulla	57 1/4	42 1/4
Eriboea	57 1/6	42 1/6
Gallicha	57 1/2 1/4	42 1/2 1/2
Patauum	57 1/2 1/4	42
Pausa iuxta byppium fluuium	58 2/3	42 1/2 1/2
Dedacana	59	42 1/2 1/2
Prothomacia	58 1/2 1/4	42
Claudropolis quae et bithinum	59 2/3	42 1/2 1/4
Flauopolis quae et cratia	60	42
Timca	59 1/2 1/4	42 1/2

Clite	60 1/2	42
Latana	60 1/2 1/2	42 1/2
Nicca	57	41 2/3
Cesarea quae et smurdiana	56 1/2	40 2/3
Prusa pene olympum montem	57 1/2	42
Agridium	57 1/2	41 1/2
Dablus	58 2/3	41 2/3
Dadaстана	59 1/2	41 1/2 1/4
Iuliopolis	60 1/6	42
Insulae autem adiacent regioni cianee quarum orientalis habet gradus	56 1/2	42 1/2 1/2
Et tumias insula	57 1/2	42 1/2
E erythini scopuli insule	58 1/2	42 1/4

ASIAE PROPRIE SITVS.

Regio quae proprie asia dicitur terminatur a septentrione bythunia iuxta expositam lineam. Ab occasu reliqua propontidis parte et eleponto et egeo pelago ac cario mytooq; iuxta descriptionem hanc iutus propontidis minoris misie quae helesponto imminet

Cizirus	56	41 1/2
Esepi fl' hostia	56	41 1/2
Parium	55 1/2 1/4	41 1/2
Grenii fl' hostia	55 1/2	41 1/2
Lampsatus	55 1/2	41 1/2 1/2
Helesponti		
Albidus	55 1/2	41 1/4
Simoeontis fl' hostia	55 1/2	41 1/6
Dardanum	55 1/4	41 1/2
Scamandri fl' hostia	55 1/4	41
Sigeum promon.	55 1/6	41
In egeo aut pelago phrigie minoris quae troas dicitur		
Alexandria troas	55 1/2 1/2	40
Leptum promon	55 1/2	41 2/3
Assum	56	40 1/4
Mislie maioris		
Iarianum	56 1/6	40 2/3
Palescepis	56 1/4	40 1/2
Antandrus	56 1/2	40 1/2
Adramitum	56 1/2	40
Paroselena	56 1/2	39 1/2
Pitana	56 1/2	39 1/4
Ceci fl' hostia	56 1/2	39 1/2 1/4

Fontes fluvii	58 $\frac{1}{2}$.	40 $\frac{1}{2}$.
Eolidis		
Cene extrema	54 $\frac{1}{4}$.	39 $\frac{1}{2}$.
Elea	57.	39 $\frac{1}{2}$.
Mirina	57 $\frac{1}{4}$.	39 $\frac{1}{4}$.
Cuma	58 $\frac{1}{2}$.	39.
Hydre extrema	57 $\frac{1}{2}$.	39 $\frac{1}{2}$.
Phocca	58 $\frac{1}{2}$.	38 $\frac{1}{2}$.
Hermi fl' hostia	58 $\frac{1}{2}$.	38 $\frac{1}{2}$.
Coniunctio hermi amnis et pactoli fluvii.	58 $\frac{1}{2}$.	39 $\frac{1}{2}$.
Fontes hermi fl'	60.	40.
Fontes pactoli fl'	59.	39.
Iome		
Smirna	58 $\frac{1}{2}$.	38 $\frac{1}{2}$.
Clazomene	57.	38 $\frac{1}{2}$.
Argentum promontorium	57 $\frac{2}{3}$.	38 $\frac{2}{3}$.
In icario pelago		
Eutre	56 $\frac{2}{3}$.	38 $\frac{1}{2}$.
Icol	57.	38 $\frac{1}{2}$.
Lebedus	57 $\frac{1}{2}$.	38 $\frac{1}{2}$.
Colophon	57 $\frac{2}{3}$.	38 $\frac{1}{6}$.
Crysi fl' hostia	57 $\frac{1}{4}$.	37 $\frac{1}{2}$.
Fontes fl'	60 $\frac{1}{4}$.	39 $\frac{1}{2}$.
Ephesus	57 $\frac{2}{3}$.	37 $\frac{2}{3}$.
Pangilium promon.	57 $\frac{2}{3}$.	37 $\frac{2}{3}$.
Meandri fl' hostia	57 $\frac{2}{3}$.	37 $\frac{1}{3}$.
Coniunctio lyci fl' cum ipso	60.	38 $\frac{2}{3}$.
Fontes meandri fl'	62 $\frac{1}{2}$.	39 $\frac{1}{2}$.
Fontes lyci fl'	60.	37 $\frac{1}{4}$.
Cariæ iuxta mirtoum pelagus		
Pyrra	57 $\frac{1}{2}$.	37 $\frac{1}{2}$.
heraclea penes latinos	57.	37 $\frac{1}{6}$.
Miletus	58.	37.
lassus	57 $\frac{1}{2}$.	36 $\frac{1}{2}$.
Bargilia	57 $\frac{1}{2}$.	36 $\frac{2}{3}$.
Mendus	57 $\frac{2}{3}$.	36 $\frac{1}{2}$.
Doridis		
Scopie extrema	57 $\frac{1}{3}$.	36 $\frac{1}{2}$.
Alicarnassus	57 $\frac{1}{2}$.	36 $\frac{1}{6}$.
Ceramus	57.	36.
Cnidus ciuitas et promon.	56 $\frac{1}{4}$.	36.
Ameridie rhodiensi pelago habet in quo		
Onugnathos extrema	56 $\frac{2}{3}$.	35 $\frac{1}{2}$.
Loryma	57 $\frac{1}{2}$.	35 $\frac{1}{2}$.
Cressoportus	57 $\frac{2}{3}$.	36.
Phoenix oppidum	58.	36 $\frac{1}{3}$.
Phrisca.	58 $\frac{1}{4}$.	36 $\frac{1}{6}$.

Calbis fl' hostia	59.	36 $\frac{1}{2}$.
Gomus	59 $\frac{1}{6}$.	36.
Ab oriente lycia a metacauno fine usq; ad epiconie fluum		
a quo et a meridie terminatur per lyciam iuxta miliadam ciuitatem usq; finem cuius gradus	61.	37 $\frac{1}{2}$.
Et pampbiliam per lineam a fine predicto usque epechontem amnem	61 $\frac{2}{3}$.	31 $\frac{2}{12}$.
Et galatiam per lineam quae usq; ad commune bythinie finem flectitur uersus ortum iuxta ferre medium		
Cuius flexionis situs	62 $\frac{1}{4}$.	39 $\frac{1}{4}$.
Montes autem nominantur in asia hi quorum media sunt		
Ida mons	56.	41.
Et cimus mons	56.	40 $\frac{2}{3}$.
Timnus mons	57 $\frac{2}{3}$.	40 $\frac{1}{2}$.
Didimi occidentalia	61.	40 $\frac{2}{3}$.
Sypilus mons	59.	39 $\frac{1}{2}$.
Tinolus mons	58.	38 $\frac{1}{2}$.
Mesotes mons	58 $\frac{2}{3}$.	38 $\frac{1}{2}$.
Michale mons	58.	37 $\frac{2}{3}$.
Cadmus mons	59 $\frac{2}{3}$.	37 $\frac{2}{3}$.
Mynas mons	57 $\frac{1}{2}$.	37 $\frac{1}{2}$.
Phoenix mons	58.	36 $\frac{1}{2}$.
Ciuitates mediterraneae minoris misie et super helleponto		
Sceptas	56 $\frac{1}{2}$.	41.
Sacra germa	56 $\frac{1}{4}$.	41 $\frac{1}{4}$.
Phrigie aut quae et troas mediterraneae flum	55 $\frac{1}{2}$.	41.
Misie maioris mediterraneae		
Daguta	57 $\frac{1}{2}$.	41 $\frac{1}{2}$.
Apollonia penes Ryndacum amnem		
Traianopolis	56 $\frac{2}{3}$.	40 $\frac{1}{4}$.
Allidda	57 $\frac{1}{2}$.	40 $\frac{1}{4}$.
Prepenissus	56 $\frac{1}{2}$.	40 $\frac{1}{2}$.
Pergamus	57 $\frac{1}{2}$.	39 $\frac{1}{2}$.
Et populi magis quidem septentrionales sunt olimpini. Occidentaliore autem trimenoturite quorum est traianopolis. Magis autem meridionales sunt petodemite et inter hos mysomacedones.		
Lycie autem meome ciuitates he sunt		
Pepori	57 $\frac{1}{2}$.	40.
Mostana.	58.	39 $\frac{1}{2}$.

Ierocefarea	57 1/4	39 1/2
Nacrasa	58 1/2	39 1/2
Thyatira	58	39 1/2
Magnesia penes sipilum	58 1/2	39 1/2
Iulio Gordus	59	39 1/2 1/2
Egara	57 1/2 1/2	38 1/2 1/2
Hippa	58	38 1/2 1/2
Sardis	58 1/2	38 1/4
Phyladelphia	59	38 1/2 1/2
Iouis fanum	59 1/2	38 1/2 1/2
Metropolis	58	38
Carie autem		
Tripolis	59	38 1/2
Laodicea	59 1/4	38 1/2
Antiochia penes menandrum	59 1/2	38 1/2
Itoana	59 1/4	38 1/2 1/2
Trapezopolis	59 1/2	38 1/4
Nisa	59	38 1/4
Aphrodisia hoc est uenerca	59 1/2	38 1/2
Magnesia penes meandrum	58 1/2	37 1/2 1/2
Appollonia penes labanum	59 1/2 1/2	37 1/2 1/2
Heraclea apud olbam	59 1/2	37 1/2 1/2 1/2
Triena	58	37 1/2
Arpasa	58 1/2	37 1/2 1/2
Orthosia	59	37 1/2 1/2
Heapolis	59 1/2 1/2	37 1/2 1/2
Bargaza	58 1/2	37 1/2 1/2
Amizon	58 1/4	36 1/2
Alabanda	58 1/2	37 1/2
Stratonice	59	37 1/2
Alinda	59 1/2	36 1/2 1/2
Adessus	58	36 1/4
Milassa	58	36 1/2 1/4
Hydissa	58 1/2	36 1/2
Hidemus	58	36 1/2 1/2
Thera	59	36 1/4
Pithus	59	36 1/2 1/2
Et gens penes phrigiam et izeli meome in finibus		
mysie lydie atq; phrigie		
Septe	58 1/2	40 1/4
Dacis	58	41 1/4
Dorileum	58 1/4	41 1/2
Mydaum	58 1/2	41 1/2
Triconia	60	41 1/2
Ancyra phrigie	58 1/2	40 1/2 1/2 1/2
Hacolia	59	41
Tribanta	59 1/2	40 1/2 1/2

Dioclia	60	40 1/2 1/2 1/2
Amurium	60 1/2	41 1/4
Abrostola	60 1/2	40 1/2 1/2
Cottraum	58 1/2	40 1/2
Azani	59	40 1/2
Conna	59 1/4	40 1/2
Cercopia	59 1/2 1/2	40 1/4
Eucarpia	60	40 1/2
Prunnesia	60 1/2	40 1/2
Dytumeum	60 1/4	40 1/2
Symanda	60 1/2 1/2	40 1/2
Gammausa	60 1/4	40 1/2
Melitara	61 1/2	40 1/2
Iulio polis	62	40 1/2
Aemonia	59 1/2 1/2	39 1/2
Eumenia	60 1/2	39 1/2 1/2
Drusum	60 1/2	39 1/2 1/2 1/2
Thiberiopolis	60 1/4	39 1/2
Bleandrus	60 1/2	39 1/2
Stecorum	61	39 1/4
Silbum	61 1/2	39 1/4
Philomelum	62 1/4	39 1/2
Pelte	62 1/2	39 1/2
Metropolis	61 1/4	39 1/2 1/2
Apamia arca	61 1/2	38 1/2 1/2 1/2
Hierapolis	60	38 1/4
Diocesarea	61	38 1/2 1/2
Samis	61	38 1/2
Themisonum	60 1/2	38 1/2
Pilaceum	60 1/2	38 1/2
Sala	60 1/4	38 1/2
Gazena	60 1/2	38
Et populi sunt apud lyciam lyciones et themi-		
sonii apud bithiniam moecadum et cydissus sub		
quibus pelteni postea moxiani postea phylace-		
sii		
Insulae adiacent asie apud hellespontum		
Tenedos insula et cuntas	55	40 1/2 1/2 1/2
In ego autem pelago lesbos cuius descriptio sic		
se habet		
Sitrium promontorium	55	40
Pyrra	55 1/4	39 1/2
Eressus	55 1/2 1/2	39 1/2
Mania extrema	56	39 1/2 1/2
Mitilene	55 1/2	39 1/2
Argenum promon	55 1/2	39 1/2 1/2
Mythimna	55 1/2 1/2	40 1/2 1/2

Antisa	55 $\frac{1}{4}$.	40 $\frac{1}{2}$.
In icario pelago insule		
Icaria	56 $\frac{1}{2}$ $\frac{1}{4}$.	37 $\frac{2}{3}$.
Mitidus	57 $\frac{2}{3}$.	36 $\frac{1}{2}$ $\frac{1}{12}$.
Chii ciuitas	56 $\frac{2}{3}$.	38 $\frac{1}{2}$ $\frac{1}{12}$.
Phanea promon.	56 $\frac{1}{2}$.	38 $\frac{1}{4}$.
Posydium	56 $\frac{1}{2}$ $\frac{1}{12}$.	38 $\frac{1}{2}$ $\frac{1}{12}$.
Sami insule ciuitas	57.	37 $\frac{1}{2}$ $\frac{1}{12}$.
Ampelos extrema	56 $\frac{1}{6}$.	37 $\frac{1}{2}$.
In mytoo pelalago insule		
Arcefena insula	56.	37.
Begialis	56 $\frac{1}{6}$.	36 $\frac{1}{2}$ $\frac{1}{3}$.
Mynia	55 $\frac{1}{2}$ $\frac{1}{2}$.	36 $\frac{1}{2}$ $\frac{1}{3}$.
Coa ciuitas	57.	36 $\frac{1}{2}$ $\frac{1}{12}$.
Asty antiqua et ciuitas	56 $\frac{2}{3}$.	35 $\frac{2}{3}$.
Cesy ciuitas	56 $\frac{1}{2}$.	35 $\frac{1}{4}$.
Carpathi insule descriptio		
Thoantium promontoriū	57.	35 $\frac{1}{2}$.
Ephialtum promon.	57 $\frac{1}{2}$.	35 $\frac{1}{2}$.
Posidum ciuitas	57 $\frac{1}{2}$.	35 $\frac{1}{2}$ $\frac{1}{12}$.
Rhodi insule circumscrip̄tio		
Panus extrema	58.	35 $\frac{1}{2}$ $\frac{1}{12}$.
Camyrus	58 $\frac{1}{2}$.	35 $\frac{1}{4}$.
Lyndus	58 $\frac{2}{3}$.	36.
Telysus	58 $\frac{1}{2}$.	36.

LYCIAE SITVS.

Lycia terminatur ab occasu et septentri-
one Asia iuxta expositas lineas ab ortu
pamphylie parte quae a fine asie usq̄
mare per masicium montem pertinet cuius
finit qui supra mare est
gradus habet

A meridie mari lycio iuxta littoris descriptionē	61 $\frac{1}{2}$ $\frac{1}{2}$.	36 $\frac{1}{2}$.
hanc post caunum		
Calynda	59 $\frac{1}{3}$.	35 $\frac{1}{2}$ $\frac{1}{3}$ $\frac{1}{12}$.
Chyre	59 $\frac{2}{3}$.	35 $\frac{1}{2}$ $\frac{1}{3}$ $\frac{1}{12}$.
Carxa	59 $\frac{1}{2}$ $\frac{1}{2}$.	35 $\frac{1}{2}$ $\frac{1}{3}$ $\frac{1}{12}$.
Dedala loca.	60.	35 $\frac{1}{2}$ $\frac{1}{3}$ $\frac{1}{12}$.
Telmefus	60 $\frac{1}{6}$.	35 $\frac{1}{2}$ $\frac{1}{3}$ $\frac{1}{12}$.
Xanti fl' hostia	60 $\frac{1}{6}$.	36.
fontes fluumi	60.	37 $\frac{2}{3}$.
Patara	60 $\frac{1}{2}$.	36.
Antiphelus	60 $\frac{1}{2}$.	36 $\frac{1}{3}$.
Andriacha	61.	36 $\frac{1}{3}$.
Lymiri fl' hostia	60 $\frac{1}{2}$ $\frac{1}{2}$.	36 $\frac{1}{2}$ $\frac{1}{12}$.
Apire	61.	36 $\frac{1}{2}$ $\frac{1}{12}$.
Hiera uel sacra extrema	61 $\frac{1}{2}$.	36 $\frac{1}{4}$.

Olympus ciuitas	61 $\frac{1}{2}$.	36 $\frac{1}{4}$.
Phaseus	61 $\frac{1}{2}$ $\frac{1}{2}$.	36 $\frac{1}{2}$ $\frac{1}{12}$.
Et eragus mons cuius medum	60.	36 $\frac{2}{3}$.
Ciuitates in lycia mediterraneae circa montem carigantem		
Cynna	59 $\frac{1}{2}$.	37 $\frac{1}{6}$.
Symbra	59 $\frac{2}{3}$.	36 $\frac{1}{2}$ $\frac{1}{3}$.
Optapolis	59 $\frac{1}{2}$ $\frac{1}{12}$.	36 $\frac{1}{2}$ $\frac{1}{12}$.
Comba	59 $\frac{1}{2}$.	36 $\frac{1}{2}$.
Sydima	59 $\frac{1}{2}$ $\frac{1}{2}$.	36 $\frac{2}{3}$.
Pinara	59 $\frac{1}{2}$ $\frac{1}{2}$.	36 $\frac{1}{2}$.
Araxa	59 $\frac{1}{2}$ $\frac{1}{2}$.	36 $\frac{1}{2}$.
Tlo	60.	36 $\frac{2}{3}$.
Xanctus	60 $\frac{1}{4}$.	36 $\frac{1}{6}$.
Apud autem montem masicium ciuitates he-		
Corydalla	60 $\frac{1}{4}$.	36 $\frac{1}{2}$ $\frac{1}{3}$.
Sagalassus	60 $\frac{2}{3}$.	36 $\frac{1}{2}$ $\frac{1}{3}$ $\frac{1}{12}$.
Rhodia	61.	36 $\frac{1}{2}$ $\frac{1}{4}$.
Thabende	61 $\frac{1}{6}$.	36 $\frac{1}{4}$.
Phellos	61 $\frac{1}{2}$ $\frac{1}{12}$.	36 $\frac{1}{2}$ $\frac{1}{12}$.
Myrra	61.	36 $\frac{2}{3}$.
Lymira	61 $\frac{1}{2}$ $\frac{1}{12}$.	36 $\frac{1}{2}$ $\frac{1}{12}$.
Myliadis		
Podalea	60.	37 $\frac{1}{2}$.
Hysa	60.	37 $\frac{1}{4}$.
Coma	60 $\frac{1}{2}$.	37 $\frac{1}{2}$.
Condiba	60 $\frac{2}{3}$.	37 $\frac{1}{6}$.
Cabalie pars		
Bubon	60 $\frac{1}{2}$.	37 $\frac{2}{3}$.
Oencanda	61.	37 $\frac{2}{3}$.
Babura	60 $\frac{2}{3}$.	37 $\frac{1}{2}$.
insule adiacent lycie		
Maxima uel megista insula	60 $\frac{2}{3}$.	35 $\frac{1}{4}$.
Dolychista insula	60 $\frac{1}{2}$ $\frac{1}{4}$.	35 $\frac{1}{4}$.
Chelidonia	61 $\frac{1}{2}$.	30 $\frac{1}{6}$.

GALATIAE SITVS.

Galatia limites habet ab occasu Bithy-
niam et partem asie iuxta exposi-
tam lineam a meridie pamphylia
a prefato asie fine usq̄ terminum qui per pa-
rallelum gradus habet 64 $\frac{1}{4}$. 38 $\frac{1}{12}$.
Ab ortu partem capadocie quae est ab hoc fi-
ne usq̄ pontum iuxta gradus 65 $\frac{1}{2}$. 43 $\frac{1}{6}$.
A septentrione partem ponti secundum de-
scriptionem hanc post citorum littoream

ciuitatem		
Climax hoc est scala opidum	61 ¹ / ₆ .	42 ¹ / ₂ .
Theutrania	61 ¹ / ₂ .	44 ¹ / ₄ .
Carambis extrema	61 ¹ / ₂ .	44 ¹ / ₂ .
Zephirum	61 ¹ / ₂ .	44 ¹ / ₄ .
Calistratia	61 ¹ / ₂ .	44 ¹ / ₂ .
Aboni menia	62.	44.
Cimolis	62 ¹ / ₂ .	44.
Armena	62 ¹ / ₂ .	43 ¹ / ₂ .
Stephana uilla	63 ¹ / ₂ .	43 ¹ / ₂ .
Sinope	63 ¹ / ₂ .	44.
Ciptasia	63 ¹ / ₂ .	43 ¹ / ₂ .
Zalisci fl' hostia	64.	43 ¹ / ₂ .
Galorum	64 ¹ / ₄ .	43 ¹ / ₂ .
Alis fl' hostia	64 ¹ / ₂ .	43 ¹ / ₆ .
Fluuii conuersio	64 ¹ / ₄ .	43 ¹ / ₄ .
Amisus	65.	43 ¹ / ₂ .

Montes in gastia sunt memoratu digni
 Oligal mons cuius medum 63. 42¹/₂.
 Et didimi orientalia 62. 41¹/₂.
 Et qui uocatur calenorum uigum cuius
 medum 62¹/₂. 41¹/₂.
 Et qui supra mari sunt tenentur ab his qui incolunt
 paphlagoniam in quibus ciuitates et uille
 mediterraneae he sunt.

PAPHLAGONIAE SITVS.

A gria	61 ¹ / ₂ .	43 ¹ / ₂ .
Legra	62 ¹ / ₂ .	43 ¹ / ₂ .
Sacora	63 ¹ / ₂ .	43 ¹ / ₂ .
Helua	61 ¹ / ₂ .	43.
Thobata	62 ¹ / ₂ .	43.
Germanopolis	63.	43.
Gelaca	63 ¹ / ₂ .	43 ¹ / ₄ .
Zeana	63 ¹ / ₄ .	43.
Dacasia	61 ¹ / ₂ .	42 ¹ / ₂ .
Mosum	61 ¹ / ₂ .	42 ¹ / ₂ .
Sacorfa	62.	42 ¹ / ₄ .
Pompeiopolis	62 ¹ / ₂ .	42 ¹ / ₄ .
Camicha	62 ¹ / ₄ .	42 ¹ / ₂ .
Andrapa quae et noua cadropolis	63 ¹ / ₄ .	42 ¹ / ₂ .
Sabanus	63 ¹ / ₂ .	42 ¹ / ₂ .
Tituus	64 ¹ / ₄ .	42 ¹ / ₂ .
Eufena	64 ¹ / ₂ .	42 ¹ / ₂ .
Intra paphlagoniam magis occidentales sunt bostri in quibus ciuitates		
Germanocolonia	61 ¹ / ₂ .	42.

Pepunus	61.	41 ¹ / ₂ .
Vindia	61 ¹ / ₂ .	41 ¹ / ₂ .
Anarus	61 ¹ / ₂ .	41 ¹ / ₂ .
Tolostacoria	61 ¹ / ₄ .	40 ¹ / ₂ .
Verestam	62 ¹ / ₂ .	40 ¹ / ₂ .

Post quos uersus ferme ortum solis ceterosage sunt in
 quibus ciuitates

Angira metropolis	62 ¹ / ₂ .	42.
Olenus	62 ¹ / ₄ .	42.
Corbuntus	62 ¹ / ₂ .	41 ¹ / ₂ .
Agriizama	62.	41 ¹ / ₂ .
Vinzita	62 ¹ / ₂ .	41 ¹ / ₂ .
Orosologia	63.	41 ¹ / ₂ .
Sardmalia	63 ¹ / ₂ .	41 ¹ / ₂ .
Dietis	62 ¹ / ₂ .	40 ¹ / ₂ .
Caruma	63.	40 ¹ / ₂ .
Landosia	63 ¹ / ₂ .	40 ¹ / ₄ .

His etiam orientiores sunt troemi in quibus ciuitates

Tanum	63 ¹ / ₂ .	41 ¹ / ₂ .
Lascoria	64 ¹ / ₄ .	42.
Androsia	64 ¹ / ₂ .	42 ¹ / ₂ .
Claudiopolis	63 ¹ / ₂ .	42.
Phubantine	64 ¹ / ₆ .	41 ¹ / ₂ .
Carissa	64 ¹ / ₂ .	41 ¹ / ₂ .
Dudussa	63 ¹ / ₂ .	41 ¹ / ₂ .
Sarolus	64 ¹ / ₂ .	40 ¹ / ₂ .
Yencca	64 ¹ / ₆ .	40 ¹ / ₂ .
Restia	64 ¹ / ₂ .	41.

Sub praefatis gentibus proferlemmete sunt ipsi con-
 uncti sub quibus istis byzeni et pars lycaonie in
 quibus ciuitates

Pentenessus	62 ¹ / ₄ .	40 ¹ / ₂ .
Eccdaumana	63 ¹ / ₂ .	40 ¹ / ₂ .
Suata	64 ¹ / ₄ .	40 ¹ / ₂ .
Ardistama	64.	40 ¹ / ₆ .
Cynna	63 ¹ / ₂ .	40.
Contustus	62 ¹ / ₂ .	39 ¹ / ₂ .
Pradum	60 ¹ / ₂ .	39 ¹ / ₄ .
Laodicya combusta	62 ¹ / ₂ .	39 ¹ / ₂ .
Vasada	64.	39 ¹ / ₂ .
Perta	64 ¹ / ₂ .	39 ¹ / ₂ .

Postea sub his ab orientali plaga pars est pyfidie
 et ciuitates

Apollonia	62.	39.
Antiochia pisidie	62 ¹ / ₂ .	39.
Amblada	61 ¹ / ₂ .	38 ¹ / ₂ .
Heapolis	62 ¹ / ₂ .	38 ¹ / ₄ .

Ab ortu uo solis sauria et ciuitates

Mystum	62.	39 $\frac{1}{4}$.
Paspa	62 $\frac{1}{2}$.	38 $\frac{1}{2}$.
PAMPHILIAE SITVS.		
A mphibia terminatur ab occasu lycia et parte asie iuxta expositam lineam. A septentrione galatia iuxta dictum galatie latus. Ab oriente cilicia et parte capado cie iuxta lineam quae producitur a fine qui iux galatiam est usq; pamphiliæ pelagus cuius finis supra mare gradus sunt 62 $\frac{1}{2}$. 36 $\frac{2}{2}$.		
A meridie ipso pamphiliæ pelago iuxta descriptionem hanc post phasilidem ciuitatem.		
Pamphiliæ ciuitates litoreæ.		
Olbia	62.	36 $\frac{1}{2}$.
Attalia	62 $\frac{1}{4}$.	36 $\frac{1}{2}$.
Caradi fl' ostia	62 $\frac{1}{4}$.	36 $\frac{1}{2}$.
Magidis	62 $\frac{2}{2}$.	36 $\frac{1}{2}$.
Eurimedontis fl' ostia	62.	36 $\frac{1}{2}$.
Cestry fl' ostia	62 $\frac{1}{2}$.	36 $\frac{1}{2}$.
Syda	62 $\frac{1}{2}$.	36 $\frac{2}{2}$.
Ciliciæ litoreæ ciuitates		
Coracensium	62 $\frac{1}{2}$.	36 $\frac{2}{2}$.
Sydra	62 $\frac{1}{2}$.	36 $\frac{1}{2}$.
Ciuitates aut sunt in prouincia mediterrance phri gie quod est pyfidie		
Seleucia pyfidie	62.	38 $\frac{1}{2}$.
Antiochia	62 $\frac{1}{2}$.	39.
Antiquum beudof	61 $\frac{1}{2}$.	38 $\frac{1}{2}$.
Baris	61 $\frac{1}{2}$.	38 $\frac{1}{2}$.
Conana	61 $\frac{1}{2}$.	38 $\frac{1}{2}$.
Lysinia	61 $\frac{1}{4}$.	38 $\frac{1}{4}$.
Cormasa	61 $\frac{1}{6}$.	38 $\frac{1}{2}$.
Carbalie aut		
Cretopolis	61 $\frac{1}{4}$.	37 $\frac{1}{2}$.
Pogla	61 $\frac{2}{2}$.	37 $\frac{2}{2}$.
Menedimum	61 $\frac{1}{2}$.	37 $\frac{2}{2}$.
Vranopolis	61 $\frac{2}{2}$.	37 $\frac{1}{2}$.
Pyfunda	61 $\frac{2}{2}$.	37 $\frac{1}{6}$.
Ariassus	62 $\frac{1}{2}$.	37 $\frac{1}{6}$.
Corbasa	62 $\frac{1}{2}$.	37 $\frac{1}{2}$.
Myliaf	62 $\frac{1}{2}$.	37 $\frac{1}{2}$.
Termessus	62 $\frac{1}{6}$.	37 $\frac{1}{4}$.
Pamphiliæ mediterrance ciuitates		
Perga	61 $\frac{1}{4}$.	37 $\frac{1}{2}$.
Siluum	62 $\frac{1}{2}$.	36 $\frac{1}{2}$.
Aspendus	62 $\frac{1}{4}$.	36 $\frac{1}{2}$.

Pyfidie autem

Prostama	62 $\frac{1}{4}$.	38 $\frac{1}{2}$.
Adada	62 $\frac{1}{2}$.	38 $\frac{1}{4}$.
Olbasa	62 $\frac{2}{2}$.	38.
Dirzela	62 $\frac{1}{6}$.	38 $\frac{1}{2}$.
Orbanasa	62 $\frac{1}{2}$.	38.
Talbonda	62 $\frac{1}{2}$.	38.
Cremna	62.	37 $\frac{1}{2}$.
Commacum	62 $\frac{1}{2}$.	37 $\frac{2}{2}$.
Pletemissus	62 $\frac{1}{2}$.	37 $\frac{1}{2}$.
Vnzela	62 $\frac{1}{4}$.	37 $\frac{1}{2}$.
Selga	62.	37 $\frac{1}{2}$.
Ciliciæ tracie mediterrance		
Lactum	62 $\frac{2}{2}$.	37 $\frac{1}{2}$.
Casse	62 $\frac{1}{2}$.	37 $\frac{1}{2}$.
Cyrba	62 $\frac{1}{2}$.	37 $\frac{1}{2}$.
Colobrassus	62 $\frac{1}{2}$.	37 $\frac{1}{6}$.
Insule aut adiacent pamphiliæ		
Cebria	64.	36 $\frac{1}{2}$.
Apelbusa insula.	62 $\frac{1}{4}$.	35 $\frac{1}{2}$.

CAPADOCIE SITVS.

Apadocia terminatur ab occasu galatia et parte pamphiliæ iuxta expositam lineam a ponto usq; finem cuius gradus 64. 37 $\frac{2}{2}$.

A meridie cilicia usq; lineam quae deinde per ta urum montem producitur usq; finem cuius gradus 70. 37 $\frac{2}{2}$.

Ab oriente armenia maiori iuxta eufratem a prefata parte amani montis usq; conuersionem quae maxime septentrionalis ad ortum fit cuius gradus 72. 42 $\frac{1}{2}$.

Postea linea quae producitur iuxta montem mo schorum usq; finem cuius gradus 72 $\frac{2}{2}$. 44 $\frac{1}{2}$.

Et linea quae deinde uingit finem predictum a septentrione parte ponti euxini quae ab amif so galatie tenditur usq; finem cuius gradus 72 $\frac{2}{2}$. 45 $\frac{1}{2}$.

Littus quidem eius partis habet descriptionem hanc

Leucosyrorum cubitus	65 $\frac{2}{2}$.	43 $\frac{1}{2}$.
Iris fl' ostia	66.	43.
Prima fl' flexio	67 $\frac{1}{4}$.	41 $\frac{1}{2}$.
Secunda fl' flexio	66.	41 $\frac{1}{2}$.
Fontes flumini	68.	41.

Ponti galatici circa phanagoriam campum		
Themisaura	66 1/2	42 1/2
Herculis promon.	66 1/2	42 1/2
Ponti pelonomiaci		
Thermodontis fl' hostia	67	42 1/4
Fontes fluvii	68 1/2	42 1/4
Polemonium	67 1/4	42 1/2
Iasonum promon	67 1/2	42 1/4
Citheoruf	67 1/2	42 1/2
Hermonasa	67 1/2	42 1/4
Ponti capadocum iuxta sidonem		
Isopolis	68 1/2	42 1/2
Cerassutis	68 1/2	42 1/2
Pharnacia	69 1/2	42 1/2
Hysli portus	70 1/2	42 1/2
Trapexzof	70 1/2	42 1/2
iuxta autem cissios		
Ptuusa	71	42 1/2
Rhizus portus	71 1/6	42 1/2
Athenarum promontoriū	71	42 1/4
Corduba	71 1/2	42 1/4
Mertula	71 1/2	42 1/4
Archadis fl' hostia	72	44
Xylina	72 1/2	44 1/6
Cysse fl' hostia	72 1/6	44 1/2
Apsorruf	72 1/2	44 1/2
Apsorri fl' hostia	72 1/2	44 1/2
Vbi scinditur ad glaucum amnem et ad lycum	72 1/2	42 1/4
Fontes apsorri fl'	72 1/2	42
Sabaſtopolis	72 1/2	44 1/4
Montes autē nota digni capadociam cingunt		
Argeus mons cuius fines	65 1/2	40 1/2
Vnde fluvius magnus appellatus fluens eufratim miscitur iuxta gradus	71	39 1/2
Et antitaurus mons transiens a monte thaurum usq; eufratem fluvium per spatium cuius medium iuxta taurum montem gradus habet	65 1/2	38 1/2
Huius autē iuxta eufratem fluvium gradus et ipse habet	67 1/2	39 1/2
Scordiscus mōs cuius fines	68	41
In capadocia ciuitates mediterraneae et uille post leucosyros quin confinibus galatie sunt		
Ponti galatie mediterraneae		
Boenassa	65 1/2	41 1/4
Sebustopolis alia	66	41 1/2
Tebenda	66 1/2	42 1/6

Amasia	67 1/2	42
Cologi	66	42
Ethonia	66	41 1/2
Piale	65 1/4	41 1/2
Pleuranus	67 1/4	41 1/2
Pide	66 1/2	41 1/4
Sermuga	66 1/2	41 1/2
Chomana pontica	67	41 1/2
Ponti pelomaniaci mediterraneae		
Gazalene	66 1/2	42 1/2
Eudiphus	67 1/2	42 1/6
Caruanus	67 1/2	42 1/2
Barbanissa	68	42 1/6
Ablata	68 1/2	42
Heocesarea	67 1/2	41 1/2
Saurama	68	41 1/4
Megabula	67 1/2	41 1/2
Zela	67 1/2	41 1/2
Danati	68	41
Sebastia	68	40 1/2
Mesoroma	68 1/2	41 1/2
Sabassa	68 1/2	41 1/2
Megalusus	68 1/6	41 1/6
Ponti capadocum mediterraneae		
Zephirum	68 1/2	40 1/2
Aza	69	42 1/2
Colacia	69 1/2	42 1/4
Cordula	70	42
Trepegusa	70 1/2	42 1/2
Asiba	71 1/2	42 1/4
Mardara	71 1/2	42 1/2
Camuresarbum	72 1/2	42 1/2
Preture uel prefecture camanensis		
Zuma	65	40 1/4
Andraca	65	40 1/2
Giadasena	65 1/4	40 1/2
Vedata	65 1/2	40
Saruena	65 1/2	40 1/2
Odogo	65	40 1/2
Prefecture sargaurasene		
Phara	67	41
Sadagena	66 1/2	40 1/4
Gaurena	67	40 1/2
Sabalassus	66 1/2	40 1/2
Anaratyra	67	40 1/4
Magoa	67 1/2	40 1/2
Prefecture gardaurote		

Ficata uel putei	69.	40.
Archelaus	64 $\frac{1}{2}$ $\frac{1}{4}$.	39 $\frac{2}{3}$.
Manessus	69 $\frac{1}{2}$.	39 $\frac{1}{2}$ $\frac{1}{4}$.
Diocisarea	69 $\frac{1}{2}$ $\frac{1}{4}$.	39 $\frac{1}{2}$ $\frac{1}{12}$.
Salambrie	69 $\frac{1}{4}$.	39 $\frac{1}{2}$.
Phetrapurgia	66.	39 $\frac{1}{2}$.
Prefecture cilicie		
Mustilia	66 $\frac{1}{4}$.	39 $\frac{1}{2}$ $\frac{1}{4}$.
Sua	66 $\frac{1}{2}$.	40 $\frac{1}{12}$.
Campe	66 $\frac{1}{4}$.	39 $\frac{1}{2}$ $\frac{1}{4}$.
Mazi quae et cesarea	66 $\frac{1}{2}$.	39 $\frac{1}{2}$.
Cyzistra	67.	39 $\frac{1}{2}$.
Ebazena	67 $\frac{1}{6}$.	40 $\frac{1}{4}$.
Archalla	67 $\frac{1}{2}$.	40.
Sobara	67 $\frac{1}{6}$.	39 $\frac{2}{3}$.
Lycanone		
Adopissus	64 $\frac{2}{3}$.	39 $\frac{1}{4}$.
Canna	64 $\frac{1}{2}$ $\frac{1}{4}$.	39 $\frac{1}{2}$.
Iconum	64 $\frac{1}{2}$.	38 $\frac{2}{3}$ $\frac{1}{4}$.
Paralaus	64 $\frac{1}{2}$ $\frac{1}{4}$.	38 $\frac{1}{2}$ $\frac{1}{4}$.
Corna	67.	38 $\frac{1}{12}$.
Chalbia	69 $\frac{1}{6}$.	38 $\frac{1}{2}$ $\frac{1}{4}$.
Barattha	69 $\frac{1}{2}$.	38 $\frac{1}{2}$.
Antiochiane		
Laranda	64 $\frac{1}{2}$ $\frac{1}{4}$.	38 $\frac{1}{12}$.
Olbasia	69 $\frac{1}{2}$.	38 $\frac{1}{6}$.
Musbanda	64 $\frac{1}{2}$ $\frac{1}{4}$.	37 $\frac{1}{2}$ $\frac{1}{2}$.
Prefecture tyauidis		
Drate	69 $\frac{1}{2}$.	39.
Tyana.	66.	38 $\frac{1}{2}$ $\frac{1}{12}$.

ARMENIAE MINORIS SITVS.

Armene minoris cuius pars maxime uocatur orbalesena et quae sub ipsa etulana postquam erithica et sub hac orsenena et pars maxime australis post orsenenam orbiseam

Ciuitates sunt iuxta ipsum eufratem he

Simba	71.	42 $\frac{1}{2}$.
Azuris	71.	42 $\frac{1}{6}$.
Chadana	71.	41 $\frac{2}{3}$.
Sismara	71 $\frac{1}{2}$.	41 $\frac{1}{2}$ $\frac{1}{12}$.
Zimara	71 $\frac{1}{2}$.	40 $\frac{2}{3}$.
Dascuta	71.	40 $\frac{1}{2}$ $\frac{1}{12}$.
interius aut et iuxta montana		
Satala	69 $\frac{1}{2}$.	42 $\frac{1}{6}$.
Domana	70.	42 $\frac{1}{12}$.

Tapura	70 $\frac{1}{2}$.	42 $\frac{1}{6}$.
Nicopolis	69.	41 $\frac{2}{3}$.
Chorsabia	69 $\frac{2}{3}$.	41 $\frac{1}{2}$ $\frac{1}{3}$.
Charax	70 $\frac{1}{2}$.	41 $\frac{1}{2}$ $\frac{1}{4}$.
Dagona	68 $\frac{2}{3}$.	40 $\frac{1}{2}$.
Seleoberia	69 $\frac{1}{2}$.	41.
Canorissa	69 $\frac{1}{2}$ $\frac{1}{2}$.	41 $\frac{1}{4}$.
Analibla	70 $\frac{1}{2}$.	41 $\frac{1}{6}$.
Pisingara	68 $\frac{1}{2}$.	40 $\frac{1}{2}$ $\frac{1}{12}$.
Godussa	69.	40 $\frac{1}{2}$ $\frac{1}{4}$.
Eudixata	68 $\frac{1}{4}$.	40 $\frac{1}{2}$ $\frac{1}{12}$.
Carapa	70 $\frac{1}{2}$.	40.
Masora	70 $\frac{1}{2}$.	40 $\frac{2}{3}$.
Oromandus	69 $\frac{2}{3}$.	40.
Isra	70 $\frac{1}{2}$.	40 $\frac{1}{2}$.
Phuphena	69.	40 $\frac{1}{4}$.
Arana	69 $\frac{1}{2}$ $\frac{1}{4}$.	40 $\frac{1}{6}$.
Phuphatena	68 $\frac{1}{2}$.	39 $\frac{2}{3}$ $\frac{1}{2}$.
Mardara	69 $\frac{1}{12}$.	39 $\frac{2}{3}$ $\frac{1}{12}$.
Varsapa	67 $\frac{1}{2}$ $\frac{1}{2}$.	39 $\frac{1}{2}$.
Orsa	68 $\frac{1}{2}$.	39 $\frac{1}{2}$.
Melitene iuxta eufratem fluium		
Dagasa	71.	40 $\frac{1}{12}$.
Simsolon	71.	39 $\frac{1}{2}$ $\frac{1}{4}$.
Melitena	71.	39 $\frac{1}{2}$.
Intra aut hos		
Zaparistus	70.	40.
Titariusus	69 $\frac{1}{2}$ $\frac{1}{4}$.	39 $\frac{1}{2}$ $\frac{1}{4}$.
Cyanica	69 $\frac{1}{2}$.	39 $\frac{1}{2}$.
Phusipara	70 $\frac{1}{2}$.	39 $\frac{2}{3}$.
Eusimara	70 $\frac{1}{6}$.	39 $\frac{1}{2}$.
Iassus	69.	39 $\frac{1}{2}$.
Ciacis	69 $\frac{1}{2}$.	39 $\frac{1}{4}$.
Leugeta	70 $\frac{1}{4}$.	39 $\frac{1}{6}$.
Carimala	70 $\frac{2}{3}$.	39 $\frac{1}{2}$.
Semissus	70 $\frac{1}{2}$.	39 $\frac{1}{2}$.
Laleueris	69 $\frac{1}{2}$.	38 $\frac{1}{2}$ $\frac{1}{2}$.
Prefecture catuonie		
Cabassus	67 $\frac{1}{4}$.	38 $\frac{1}{2}$ $\frac{1}{12}$.
Tynna	66 $\frac{1}{2}$ $\frac{1}{2}$.	38 $\frac{1}{2}$.
Tyrallus	67.	38 $\frac{1}{2}$.
Cibistra	66.	38 $\frac{1}{4}$.
Claudiopolis	69 $\frac{2}{3}$.	37 $\frac{1}{2}$ $\frac{1}{2}$.
Dalilandus	66 $\frac{1}{2}$.	37 $\frac{1}{2}$ $\frac{1}{2}$.
Paliandus	67.	38.
Comana capadocum	68.	38.
Mompsi fons	67 $\frac{1}{2}$.	38 $\frac{1}{2}$.

Tanadaris	68 1/2	37 1/4
Leandis	68 2/2	37 2/2
Prefecture muraune		
Sindeta	67 1/2	39 1/4
Cochena	68 1/4	39 1/6
Zoropassus	69 2/3	39
Nysa	68 2/2	38 2/2
Araxassa	67 1/2	38 1/2
Carnalis	68 1/4	38 1/2
Garnaca	68 1/2	38 1/2
Prefecture labiane penes eufratem fl.		
Corna	71	39 1/4
Metita	71	39
Claudia	71	38 1/4
Interius aut sunt		
Maparcelis	70 1/2	39
Zizoatra	70	38 1/4
Palarna	70 1/2	38 1/2
Zizara	69 1/2	38 1/2
Sabagena	68 1/2	38 1/6
Hosalena	69 1/2	38 1/2
Lautasa	69 1/2	37 1/2
Prefecture arauene iuxta eufratem fluum		
Iulopolis	71	38 1/2
Barzalo	71	38 1/6
Interius uo his		
Serastera	70 2/2	38 1/4
Lacrisus	70 1/4	38 1/6
Entelia	70	37 1/4
Adaetha	69 1/2	37 1/2

CILICIAE SITVS

Cilicia terminatur occasu parte pamphe
lie exposita. Ab oriente parte amani
montis quae a fine capadocum usq terminum.
qui iuxta usicum est sinum extenditur. et usq
pylas armeni. huius finis gradus sunt 69 1/2. 36 1/2.
A septentrione parte exposita capadociae iux
taurum montem. A meridie angustiae ciliciae
et usio sinu iuxta descriptionem sic se haben
tem post susdyam ciuitatem pamphe in lutto
re quod sequitur.

Leontidis trachie hoc est asperae regionis

Iotapa	67	36 1/4
Stolens	67 1/2	36 1/4
Antiochia super trago	67 2/3	36 1/2
Nepheis	67 1/2	36 1/12
Cethidis		

Anemurium	65 1/6	36 1/2
Orygmadi fl' hostia	65 1/2	36 1/2
Arfinoe	65 1/2	36 1/2
Celenderis	65 1/4	36 1/2
Aphrodisia hoc est uenerea	66	36 1/2
Sarpedon extrema	66 1/6	36 1/2
Calydri fl' hostia	66 1/2	36 1/2
Pompetopolis quae et sole	67 1/4	36 2/3
Cydm fl' hostia	67 1/4	36 2/3
fontes fluui	66	38 1/2
Sari fl' hostia	68	36 1/2
Pyrami fl' hostia	68 1/4	36 1/2
Pyrami fontes	68 1/2	38
Mallus	68 1/2	36 1/2
Serepolis uilla	68 1/4	36 1/2
Egge	69	36 1/2
Illus	69 1/2	36 1/12
Mediterrancee ciuitates in cilicia sunt		
Trachias uel asperae leontidis	64 1/4	37 1/2
Caystrus	65 1/12	37 1/12
Domitopolis	66	37 1/12
Philadelphia	66 1/6	36 1/12
Seleucia aspera	66 1/6	37 1/6
Diocesarea	66 1/6	37 1/6
Cetidid autem		
Olbasa	64 1/2	37 1/2
Lassadis uo		
Lanica	65 1/2	37 1/2
characine		
Flauopolis	66 1/2	37 1/2
Lamotidis		
Lamus	67	37
Lachantidis		
Irinopolis	67 1/2	37 1/2
Bridices		
Augusta	68 1/2	37 1/2
Proprie ciliciae mediterrancee		
Tarsos	67 2/3	36 1/3
Adana	68 1/4	36 1/4
Cesarea penes anazarbum	68 1/2	37
Mompsi estia	68 1/2	36 1/4
Castabala	69	37
Nicopolis	69 1/2	37 1/4
Epiphania	69 1/2	36
Hemanice phile uel porte	69 1/2	36 1/2

SARMATIAE ASIATICAE SITVS

Sarmatia quae in asia est terminatur a septentrione terra incognita Ab occasu sarmatia europa usq; pon son tanais fluiui et ipso tanai fluuio usq; eius hostia ad meotim paludem et ab his orientali parte tanais usq; cumnerium bosphorum cuius partissimus hic est.

Post tanais fluiui hostia		
Lamardis	67 1/2	52 3/4
Marubii fl' hostia	68	52
Patarua	68	52 1/2
Rhombiti magni fluiui hostia	68 1/2	52
Theophanii fl' hostia	68 1/2	51 1/2
Azara ciuitas	68 1/2	51 3/4
Rombiti parui fl' hostia	69	50 1/2
Azabustema	68	50
Tyramba	69 3/4	49 1/2 1/4
Aticiti fl' hostia	69 1/2	48 1/2 1/4
Cumnerium promon.	66 1/2	48 1/2
Apaturgus	66 1/2	48 1/4
Mapera	69	48 1/2
Vardani fl' hostia	68	48 1/2
Achilleum super ore	64 1/2	48 1/2
Et in bosphoro cimerico		
Phanagoria	64 1/2	48 1/2
Corocondama	64 1/4	47 1/2
A meridie terminatur deinde parte euxini poti usq; coracem fluuuium per litus et hinc linea cholchidis et hiberie ac albanie usq; latus hircani montis quod caspium etiam appellatur lateris huius descriptio sic se habet post corocondamam pontici uitatem		
Hermonassa	65	47 1/2
Sindiis portus	66 1/2	47 1/2 1/2
Sinda uilla	66	48
Bata portus	66 1/2	47 3/4
Bata uilla	66 1/2	47 1/2
Psiebri fl' hostia	66 3/4	47 1/2
Achea uilla	67	47 1/2
Chercedidis sinus	67 1/2	47 1/2
Tazos	68	48 1/2
Toreticha promontoriu	68	47
Ampsalis ciuitas	68 1/2	47 1/4
Burce fl' hostia	69	47 1/4
Oenarthia	69 3/4	47 1/4
Thessiris fl' hostia	69 1/2	47
Fortia meua	70	46 1/2 1/2

Coracis fl' hostia	70 1/2	47
Finis qui hinc est ac cholchidis latus	79	47 1/2
Qui deinde est ad terminum hiberie in quo sarmatice pyle	77	47
Deinde qui ad albaniam usq; hircanum pelagus in quo post soaue fl' hostia quorum gradus dicti sunt	86	47
Alentis fl' hostia	86 1/2	47 3/4
Vdomis fl' hostia	87	48 1/2
Rha fl' hostia	87 1/2	48 1/2 1/2
Et scythia iuxta rha fluuuium usq; flexionem cuius situs	85	50 1/4
Et hinc iuxta meridianum usq; ad incognitam terram est et alia		
Rha fl' flexio proxima flexioni tanais fl' cuius gradus sunt	74	56
Supra quam admiscetur duo amnes a montibus hyperboreis fluentes cuius commixtionis gradus sunt	79	58 1/2
Fontes alterius amnis magis occidentalis gradus sunt	70	61
Alterius uo magis orientalis	90	61
Tenduntur montes uersus sarmatiam qui nominantur hippici et ceraunii et corax mons in quo finiuntur montes qui per cholchidem et hiberiam producuntur caucasii nomine ipso rumq; flexio supra hircaniam est caucasus appellata et ipsa hippicorum quidem montium extrema grad' habent	74	54 & 31
Ceraunorum	82 1/2	49 1/2 & 34
Coracis aut	69	48 & 75
Caucasi	75	47 & 35
Et alexandri quidem columnae gradus habent	80	51 1/2
Pyle uo sarmatice	81	48 1/2
Albanie aut pyle	80	47
Colunt autem sarmatiam in climatibus iuxta terram incognitam hyperborei sarmate sub his basilici hoc est regu sarmate et modocce getes et hyppophagi sarmate et sub his etiam zaccate et suardeni et uasci postea quidem iuxta flexionem septentrionalem tanais fl' perierbidi sunt numerosum genus et iuxta australe lasamatarum gens		
Ciuitates uo		
Exapolis	72	55 3/4
Tanais	67	54 1/2

Sub sardenis autem chenides et ab orientali rha fluuii phtirophagi et matheri et nesiotis regio. postea sub iamaxatis siraceni. inter autem meotim paludem et hippicos montes post siracenos plessu post themeote sub quibus tirambe post asturicani post usq; corace montem aritichi et zinchu supra autem predictos coracis montes canapseni et metibi et agorite inter uo rha fluuium et hippicos montes sub siracenis est mitridatis regio sub qua melandani post sapotreni sub quibus scymite post amazones et inter hippicos montes et ceraunos surani et sacani inter autem ceraunos montes et rha fluuium orinei et uali et ferii et inter caucasum montem et ceraunos tusci et diduri et iuxta mare caspium ule et olude et isonde et geri sub dorsis autem montium bosphora ni quidem super utranq; cunineru bosphori parte iuxta autem pontum achei et cercite et hemochi ac suanocholchi. super autem albaniam sonarci Ciuitates uo nominantur et uille iuxta quidem minorem rhambitem.

Azaraba	70.	50 $\frac{1}{2}$.
iuxta autem psatum fluuium		
Auchis	72 $\frac{2}{3}$.	49 $\frac{2}{3}$.
Suruba	72.	48 $\frac{1}{2}$.
Corusia	73 $\frac{2}{3}$.	48 $\frac{1}{2}$.
Euriapa	75 $\frac{1}{2}$.	48 $\frac{1}{2}$.
Seraca	77.	48 $\frac{2}{3}$.
Et iuxta burcum fluuium.		
Cucunda	70.	47 $\frac{1}{2}$.
iuxta autem thessarum amnem		
Batrache	71.	47 $\frac{1}{2}$.
iuxta autem coracam fluuium.		
Haana	73 $\frac{1}{2}$.	47 $\frac{1}{4}$.
In montium autem dorsis ciuitates		
Abunif	73.	48.
Nasunia	74.	48.
Almia	75.	48.

COLCHIDIS SITVS.

COLCHIS terminatur a septentrione parte sarmatie ab occasu ponti euxini. parte ca quae extenditur a corace amne usq; interiorem sinum iuxta phasim fluuium secū dum descriptionem hanc

Dioscuria	71 $\frac{1}{6}$.	46 $\frac{1}{4}$.
Hippi fl' hostia	71.	46 $\frac{1}{2}$.

Cyanei fl' hostia	71 $\frac{1}{2}$.	46 $\frac{1}{6}$.
Siganeum	71 $\frac{1}{2}$.	45 $\frac{1}{4}$.
Neapolis	71 $\frac{1}{2}$.	45 $\frac{2}{3}$.
Geapolis	72.	45 $\frac{1}{2}$.
Carasti fl' hostia	72.	45 $\frac{1}{4}$.
Phasis fl' hostia	72 $\frac{1}{2}$.	45.
A meridie terminatur hunc parte capadocie iuxta expositam lineam usq; finem cuius gradus	74.	44 $\frac{2}{3}$.
Ab oriente hiberia iuxta lineam coniungentem fines expositos per caucasi montes usq;	73.	47.
Tenant autem littora colchidis zale superiora uo maurali et qui iuxta eoreticam regionem sunt Mediterraneae horum ciuitates et uille		
Mechiellif	74 $\frac{1}{2}$.	46 $\frac{1}{4}$.
Madia	74 $\frac{1}{4}$.	46 $\frac{1}{4}$.
Saraca.	73.	45.
Surum	73 $\frac{1}{2}$.	44 $\frac{2}{3}$.
Zadris	74.	44 $\frac{2}{3}$.

IBERIAE SITVS.

IBERIA terminatur a septentrione parte sarmatie exposita ab occasu colchide iuxta dictam lineam a meridie parte maioris armene sublimite iuxta colchidem usq; finem cuius situs

Ab oriente albaniam iuxta lineam prefatos fines iungentem usq;	76.	44 $\frac{2}{3}$.
Sunt autem in ea ciuitates et uille he		
Lubium uilla	75 $\frac{2}{3}$.	46 $\frac{1}{2}$.
Aguma	75.	46 $\frac{1}{2}$.
Vasanda	76.	46 $\frac{1}{2}$.
Varica	75 $\frac{1}{2}$.	46.
Sura	75.	45 $\frac{1}{2}$.
Artanilla	75 $\frac{2}{3}$.	46.
Meffeta	74 $\frac{2}{3}$.	45.
Zalissa	76.	44 $\frac{2}{3}$.
Armattica	75.	44 $\frac{1}{2}$.

ALBANIAE SITVS.

ALBANIA terminatur a septentrione exposita parte sarmatie ab occasu iberia iuxta lineam adnotatam. A meridie parte maioris armene quae est iuxta iberie finem usque hircanum mare secundum cyri fluuii hostia que

gradus habent	79 $\frac{2}{3}$	44 $\frac{1}{2}$
Teleba ciuitas	85	47
Gerru fl' hostia	84 $\frac{1}{2}$	46 $\frac{1}{2}$
Lesu fl' hostia	82 $\frac{1}{2}$	46
Albana ciuitas	81 $\frac{2}{3}$	45 $\frac{1}{2}$
Albani fl' hostia	81 $\frac{2}{3}$	45 $\frac{1}{2}$
Getara ciuitas	79 $\frac{1}{2}$	45
Postq̄ cyri fl' hostia	79 $\frac{2}{3}$	44 $\frac{1}{2}$
Ciuitates autē in albania sunt uilleq̄ inter quidē iberiam et fluuium a caucaso ad cyrium ingre- diente qui per totam iberiam et albaniam ex- currunt dirimens ^{al. armeniam} albaniam ab ipsis		
Togoda	77 $\frac{1}{2}$	46 $\frac{1}{2}$
Bachia	77	46 $\frac{1}{2}$
Sanua	77 $\frac{2}{3}$	46 $\frac{2}{3}$
Deglana	77 $\frac{1}{2}$	45 $\frac{1}{2}$
Higa	77 $\frac{1}{2}$	45 $\frac{1}{4}$
Inter autem prefatum fluuium et albanum amnem qui et ipse a caucaso fluit		
Mofiga	79	47
Samunif	79	46 $\frac{2}{3}$
Iobula	78	46 $\frac{1}{2}$
Iuna	79	46
Enibola	78 $\frac{1}{2}$	45 $\frac{2}{3}$
Adiabla	79	45 $\frac{1}{2}$
Abliana	78	45 $\frac{1}{4}$
Mamechia	79 $\frac{1}{2}$	45 $\frac{2}{3}$
Oficha	77 $\frac{1}{2}$	44 $\frac{1}{2}$
Sioda	78 $\frac{1}{4}$	44 $\frac{2}{3}$
Baruca	79 $\frac{1}{2}$	44 $\frac{2}{3}$
Tenent autem albane porte gradus ut dictum est		
Chobota	80 $\frac{1}{2}$	46 $\frac{1}{2}$
Boziatē	80	46 $\frac{1}{2}$
Misia	81	46 $\frac{1}{2}$
Cadacha	81	46
Alamuf	82	46 $\frac{1}{4}$
Inter autem casum fluuium et gerru amnem		
Thiauna	82 $\frac{1}{4}$	46 $\frac{2}{3}$
Thabilaca	82 $\frac{1}{2}$	46 $\frac{1}{2}$
Inter gerrum et soanam fluuios		
Thelbil	84 $\frac{1}{4}$	46 $\frac{1}{2}$
In fule autem adiacent albane due helades nomine quarum medium gradus habet		
	87 $\frac{1}{2}$	45

ARMENIAE MAIORIS SITVS.

Armenia maior terminatur a septē-
trione parte colchidis et iberia et al-
bania iuxta expositam per cyrum
fluuium lineam. Ab occasu parte capadocie
iuxta expositam ponti capadocum usq; colchi-
dem per moschitos montes lineam. Ab oriente
parte hircani maris quae extenditur ab hostiis
cyri amnis usq; finem cuius
gradus 79 $\frac{1}{2}$ 47 $\frac{1}{2}$.
Preterea medis iuxta lineam traditam super
montem caspi cuius fines gradus
habent 79 42 $\frac{1}{2}$ & 80 $\frac{1}{2}$ 40.
A meridie parte mesopotamie iuxta tauri mō-
tis lineam quae quidem eufrati fluuio iungi-
tur ad gradus 71 $\frac{1}{2}$ 38.
Tigri autem amni iuxta situm gradus
habentem 79 $\frac{1}{2}$ 38 $\frac{1}{2}$.
Preterea a siria iuxta lineam per niphacem
montem egredientem usq; rectam quae sub
eadem incidit usq; prefatum finem caspi mō-
tis per quam lineam niphates mons extendit.
Montes autem armenie nominantur hi qui
qui moschici appellantur se efferentes supra
partem ponti capadocum et mons qui pariar-
des dicitur cuius fines gradus
habent 75 43 $\frac{1}{2}$ & 77 42 &
Vdacespis mons cuius medium gradus
habet 80 $\frac{1}{2}$ 40 &
Ettaurus mons intra eufratem cuius
medium 72 41 $\frac{2}{3}$ &
Mons q̄ auus dicitur cuius mediu 77 41 &
Gordici montes quorum medium gradus
habent 77 39 $\frac{2}{3}$.
Fluuii autē per regionem excurrunt et araxes
fluuius qui hostia quidem habet iuxta byrea-
ni maris sitū in gradibus 79 $\frac{1}{2}$ 47 $\frac{1}{2}$.
Fontes uō iuxta situm gradus
habentem 76 $\frac{1}{2}$ 42 $\frac{1}{2}$.
Ab his impetu ad orientem uertus usq; montē
caspium et ad septentrionem flexus uno qdē
amne ad hircanum mare exit altero ad mi-
scetur cito fluuio secundum situm gradus
habentem 78 $\frac{1}{2}$ 44 $\frac{1}{2}$ &
Eufrates fluuii pars a predicto ad orientem
uersa usq; fontes qui et ipsi gradus
habent 75 $\frac{2}{3}$ 42 $\frac{2}{3}$.
Sunt alii montes nota digni a prefata scissione

cufratil fluvii finis autem montis dicto cufra-
conumeti gradus habet 71 1/2. 40 1/2.

Qui uo finis iuxta ipsius est fontes 77. 41.

Et tigridis pars in armenia comprehensa a se-
dictione facta a latere meridiano usq; fontes
ipsius tigridis qui gradus
habent 74 1/2. 29 1/2.

Vbi palus est tospita appellata sunt et alie pa-
ludes eaq; uocatur lychmitis cuius medium
gradus habet 78 1/2. 42 1/4.

Et arsiosa palus cuius medium gradus
habet 78 1/2. 40 1/2 1/4.

Prouincie autem in armenia sunt incompre-
hensa parte ab eufrate et cyro et araxe am-
nibus penes quidem moschitos montes Chotar-
zena sub his qui boche appellantur penes aut
cyrum amnem tosaena et totena penes uo
araxem fluum. Coltena et quae sub ea est
sodugena penes uo pariardem montem sira-
cena et sacacena et ciuitates in ipsa parte

Sala	72 1/2.	44 1/2.
Ascuria	74.	44 1/6.
Baraza	75 1/2.	44 1/6.
Lala	76 1/6.	44.
Santuta	72 1/2.	44 1/2.
Sataphara	78.	44 1/2.
Toga	78 1/2 1/2.	42 1/6.
Vuareta	72.	42.
Azota	72 1/2 1/4.	42 1/2 1/4.
Cholua	74.	42 1/6.
Sciala	74 2/3.	42 1/2 1/4.
Surta	74 1/2.	42 2/3.
Tastina	74 2/3.	42.
Cozola	75 1/2.	42 1/2.
Cotomana	75 1/4.	42 2/3.
Bathena	76 1/6.	42 2/3.
Dizaga	76 1/2 1/2.	42 1/6.
Ptusa	77.	42 1/2 1/4.
Glisma	78 1/2.	42 2/3.
Coluata	78 1/2 1/4.	42 2/3.
Sacalbina.	79 2/3.	42 1/4.
Arfarata	79 1/2.	42 1/4.

Et penes eufratem fluum
Oressus 72. 42 1/2 1/4.
Clegia 72 1/2. 42 1/2 1/4.
Chafira 74. 42 2/3.
Corfa 74 2/3. 42 1/2 1/2.

Talina	75 1/2.	42 1/2 1/4.
Armauria.	76 2/3.	42 1/2 1/4.
Artaxata	78.	42 2/3.
Haxuana.	78 1/2 1/2.	42 1/2 1/4.

In parte superius concepta usq; ad scissionem
eufratis sunt magis quidem septentrionales
regiones incipientibus ab occasu basiliscam
et hobordena et arsia subq; hac acilifena et
astau nitil et penes fluum flexionem sophena

Ciuitates autem sunt in parte hac		
Artua	71 1/2.	42 1/2.
Timissa	72 1/2.	42.
Barizaca	74 1/2 1/2.	42 1/2.
Sana	72 1/2.	42.
Zoriga	71 1/2.	42.
Daramissa	76.	42 1/2.
Zogocara.	77 1/4.	42 1/2.
Cubina	78 1/2.	42 1/2.
Codana	71 1/2.	41 2/3.
Cachuna	72.	41 2/3.
Cholua	72 1/2.	41.
Sogecara	74.	41.
Phausia	74 1/4.	41 1/2 1/4.
Phandalia	74 1/2 1/2.	41 1/2.
Zaruana	75 2/3.	41 1/2 1/4.
Citamum	76.	41 1/2.
Anarium	76 1/2 1/2.	41 1/2.
Signa.	77.	41.
Teura	78.	41 1/2 1/4.
Zurzua.	78 1/2.	41 2/3.
Matustana	78.	41 2/3.
Astacana.	78.	41.
Iarina	72 1/2.	41.
Balsbigha	72 2/3.	40 2/3.
Rabila	72 1/4.	40 1/2 1/4.
Sagauana	75 1/4.	40 1/2 1/4.
Azora	76 1/6.	40 1/2 1/6.

In reliqua et australiori parte inter eufra-
tem et tigridis fontes entotena est et quae
sub ea est tospuis postea goriana et ciuita-
tes similiter in membro hoc

Legcada	72 1/4.	40 1/4.
Mazara	71 1/2.	29 1/2 1/2.
Angera	72.	29 1/2.
Souta	72 1/2 1/2.	29 1/2.
Balcama	72 1/2.	29 2/3.
Selna	74.	40.

Tospia	74 $\frac{1}{2}$.	39 $\frac{1}{2}$.
Colchis	75 $\frac{1}{2}$.	39.
Sauana	71 $\frac{1}{2}$.	38.
Arsamosata	73.	38 $\frac{1}{2}$.
Corra	74 $\frac{1}{2}$.	38 $\frac{1}{2}$.

Ab orientali plaga fontium tigridis amnis bagra uida uena est et quae sub ipsa igordena qua magis orientalis et qui sub ipsa sunt mard

Ciuitates autem similiter in hoc sunt membro hae:

Tasca	75 $\frac{1}{2}$.	40 $\frac{1}{2}$.
Fora	76.	40 $\frac{1}{6}$.
Mepa	76.	40 $\frac{1}{2}$.
Buana	76 $\frac{1}{2}$.	40.
Columa	76 $\frac{1}{2}$.	40 $\frac{1}{2}$.
Terebia	76 $\frac{1}{2}$.	40 $\frac{1}{2}$.
Daudiana	77 $\frac{1}{2}$.	40 $\frac{1}{2}$.
Caputa	79 $\frac{1}{2}$.	40 $\frac{1}{6}$.
Artemita	78 $\frac{1}{2}$.	40 $\frac{1}{2}$.
Telbalana	76 $\frac{1}{4}$.	39 $\frac{1}{2}$.
Sie	75 $\frac{1}{2}$.	39 $\frac{1}{2}$.
Ferendis	74 $\frac{1}{2}$.	39 $\frac{1}{2}$.
Tigranocerta	76 $\frac{1}{2}$.	39 $\frac{1}{2}$.
Sardina	75 $\frac{1}{2}$.	39 $\frac{1}{6}$.
Colsa	78.	39 $\frac{1}{2}$.

CIPRII INSULAE SITVS.

Ciprus insula quae uersus pelago terminatur ab occasu pamphilio secundum descriptionem hanc.

Acamas extrema	64 $\frac{1}{6}$.	35 $\frac{1}{2}$.
Plaphos noua	64 $\frac{1}{2}$.	35 $\frac{1}{6}$.
Zephirum promon.	64 $\frac{1}{6}$.	35 $\frac{1}{2}$.
Paphos uetus	64 $\frac{1}{2}$.	35.
Drepanum promon.	64 $\frac{1}{2}$.	34 $\frac{1}{2}$.

A meridie mari egyptio atq; syrio secundum descriptionem hanc post drepanum promontorium.

Pbrurum promon.	64 $\frac{1}{2}$.	34 $\frac{1}{2}$.
Curum ciuitas	65.	35.
Lyci fl' hostia	65 $\frac{1}{4}$.	35 $\frac{1}{2}$.
Curia extrema	65 $\frac{1}{2}$.	34 $\frac{1}{2}$.
Amathus	65 $\frac{1}{2}$.	35.
Teti fl' hostia	66 $\frac{1}{6}$.	35.
Cicum ciuitas	66 $\frac{1}{4}$.	35.
Dades extrema	66 $\frac{1}{2}$.	35.
Theoni ciuitas et extrema	66 $\frac{1}{2}$.	35.

Ab oriente pelago syrio secundum descriptionem hanc

post theoni extrema		
Pedalium promon	67.	35 $\frac{1}{6}$.
Pedici fl' hostia	66 $\frac{1}{2}$.	35 $\frac{1}{2}$.
Sclamis	65 $\frac{1}{2}$.	35 $\frac{1}{2}$.
Elea extrema	67.	35 $\frac{1}{2}$.
Clides extrema	67 $\frac{1}{2}$.	35 $\frac{1}{2}$.

A septentrione angustius cilicie iuxta descriptionem hanc

Carpassaa	66 $\frac{1}{2}$.	35 $\frac{1}{2}$.
Acheorum adta uel littus	66 $\frac{1}{2}$.	35 $\frac{1}{2}$.
Aphrodisium uel ueneceum	66 $\frac{1}{2}$.	35 $\frac{1}{2}$.
Macaria	66 $\frac{1}{2}$.	35 $\frac{1}{4}$.
Ceraunia	65 $\frac{1}{2}$.	35 $\frac{1}{4}$.
Laphichi fl' hostia	65 $\frac{1}{2}$.	35 $\frac{1}{2}$.
Laphitos ciuitas	65 $\frac{1}{2}$.	35 $\frac{1}{2}$.
Crominyorum extrema	65 $\frac{1}{6}$.	36 $\frac{1}{2}$.
Teli	65.	36 $\frac{1}{2}$.
Calynsa extrema	64 $\frac{1}{2}$.	35 $\frac{1}{4}$.
Arsinoe	64 $\frac{1}{2}$.	35 $\frac{1}{2}$.

Orientalia insule salamina comprehendente. Occidentalia pamphia Meridionalia amathusia et olympus mons. Septentrionalia in clamped

Ciuitates autem mediterraneae haec sunt.

Chitrus	66 $\frac{1}{2}$.	35 $\frac{1}{2}$.
Thremmitris	66 $\frac{1}{2}$.	33 $\frac{1}{2}$.
Thamassus	66 $\frac{1}{2}$.	35 $\frac{1}{2}$.

Insule penes ipsam haec sunt quae appellantur clides quarum medium gradus habet

	67 $\frac{1}{2}$.	35 $\frac{1}{4}$.
--	--------------------	--------------------

SYRIAE SITVS.

Siria terminatur a septentrione et licia et parte capadociae iuxta expositionem per amanum montem lineam secundum expositionem hanc post ussum et cylicie portas

Alexandria penetulum	69 $\frac{1}{2}$.	36 $\frac{1}{6}$.
Mirandrus	69 $\frac{1}{2}$.	35 $\frac{1}{2}$.
Rhossus	69 $\frac{1}{2}$.	35 $\frac{1}{2}$.
Scopulus iroslicus	69.	35 $\frac{1}{2}$.
Seleucia peiera	68 $\frac{1}{2}$.	35 $\frac{1}{2}$.
Orrontis fl' hostia	68 $\frac{1}{2}$.	35 $\frac{1}{2}$.
Fontes fl'	70.	32 $\frac{1}{2}$.
Posidum	68 $\frac{1}{2}$.	35 $\frac{1}{4}$.
Heraclea	68 $\frac{1}{2}$.	35 $\frac{1}{6}$.

Laodicia	68 1/2	35 1/2
Gabala	68 1/2	35 1/2
Platos	68 1/2	34 1/2
Balanee	68 1/2	34 1/2

PHOENICIAE SITVS.

E oteri fl' hostia	68	34 1/2
Hymira	67 1/2	34 1/2
Orthosia	67 1/2	34 1/2
Tripolis	67 1/2	34 1/2
Thei prosopem uel fons	67 1/2	34 1/2
Botrys	67 1/2	34 1/2
Byblus	67 1/2	33 1/2
Adoni fl' hostia	67 1/2	33 1/2
Berytus	67 1/2	33 1/2
Leontis fl' hostia	67 1/2	33 1/2
Sydon	67	33 1/2
Tyrus	67	33 1/2
Eclipa	67 1/2	33 1/2
Ptolemus	66 1/2	33
Sycacimon	66 1/2	32 1/2
Carmelus mons	66 1/2	32 1/2
Dora	66 1/2	32 1/2
Chorsei fl' hostia	66 1/2	32 1/2
A meridie iudea iuxta lineam inde descripta uersus orientem quae ad meridiem flectitur et situm habet.	67 1/2	32 1/2
hinc iuxta situm	68	31 1/2
Et parte arabie petree iuxta lineam productam a fine predicto quasi ad predictam arabiam usq; finem cuius situs gradus habet	70 1/2	31 1/2
Ab ortu solis linea inde producta iuxta arabiam desertam usq; alueum eufratis iuxta tapsacit cuius finis super eufratem gradus habet.	72	35 1/2
Et deinde parte eufratis fl' penes mesopotamiam usq; finem fluminis uersus capadociam qui gradus habet.	71 1/2	38
Montes autem in syria insignes sunt		
Piara mons cuius medium	69 1/2	35 1/2
Casius mons cuius medium	68 1/2	35 1/2
Lybanus cuius finis	68 1/2	34 1/2
Antilabanus cuius extrema	68	33 1/2
Et iuxta quidem arabie deserta		
Al salamanus mons cuius medium	71	32

Penes autem iudeam		
Hippus mons cuius medium	68 1/2	32
Irrigant regionem et alii fluminis	71 1/4	34 1/4
Apalynareis fluminis cuius finis	71 1/2	33 1/2
Et adamaseis montibus fluminis grysortas cuius finis	69 1/4	32 1/2
Et iordanus fl' pars quae penes genesam riuus est lacum cuius latus medius	67 1/2	32 1/2
Et fluminis singas nomine qui a monte pierie ductus ad septentrionem et ad ortum solis uersus gradus habet	71	37 1/2
Qui admiscetur eufrati iuxta situm	72	37 1/2
Ciuitates in syria sunt mediterraneae a septentrionali primum plaga		
In cominagena he		
Arata	70 1/2	37 1/2
Antiochia penes taurum monte	70 1/4	37 1/2
Singa	71	37 1/2
Serimania	70	37
Cathamana	70 1/2	37
Dolicha	70 1/2	36 1/2
Bida	70 1/2	36 1/2
Caonia	70 1/2	36 1/2
Et apud eufratem fluminis	71 1/4	37 1/2
Choldamara		
Satnosata lecorum	71 1/2	37 1/2
Pierie autem ciuitates he		
Pinara	66 1/2	36 1/2
Patre	70	36 1/2
E sirye pile	69 1/2	34 1/4
Curretice autem ciuitates he		
Arriseria	71	37
Regia	71 1/4	36 1/2
Buba	71 1/2	36 1/2
Heraclea	71	36 1/2
Miara	70 1/2	36 1/2
Hyerapolis	71 1/4	36 1/4
Cibros	70 1/2	36
Berroa	71	36
Bena	70 1/2	36
Paphara	71 1/2	36
Et penes eufratem ciuitates he		
Vrina	71 1/2	37 1/2
Aruchis	71 1/2	37 1/2
Zeugma	72	37
Europus	72	36 1/2
Cacilia	71 1/2	36 1/2

Bethammaria	$71\frac{1}{2}$	$26\frac{1}{2}$
Gerra	$71\frac{1}{2}$	$26\frac{1}{2}$
Erazaza	$71\frac{1}{2}$	$26\frac{1}{2}$
Seleucydifciuitates		
Sephyra	$69\frac{1}{2}$	$25\frac{1}{2}$
Gindarus	70.	$25\frac{2}{2}$
Imma	$69\frac{1}{2}$	$25\frac{1}{2}$
Castiatidif aut ciuitates he		
Antiochia que sup orote est fluui	69.	$25\frac{1}{2}$
Daphia	69.	$25\frac{1}{2}$
Bachatailli	69.	25.
Lydia	$69\frac{1}{2}$	25.
Seleucus penes belum	$69\frac{1}{2}$	$24\frac{1}{2}$
Larissa	$69\frac{2}{2}$	$24\frac{1}{2}$
Epiphania	$69\frac{1}{2}$	$24\frac{1}{2}$
Rephanee	$69\frac{1}{4}$	$24\frac{1}{4}$
Antaradus	$68\frac{1}{4}$	$24\frac{1}{4}$
Arathus	$68\frac{2}{2}$	$24\frac{1}{2}$
Mariama	$69\frac{1}{2}$	24.
Mamuga	$69\frac{1}{2}$	$23\frac{1}{2}$
Chalibonidifciuitates he		
Thema	$71\frac{1}{2}$	$25\frac{1}{2}$
Acoraba	$71\frac{1}{4}$	$25\frac{1}{4}$
Derrima	72.	25.
Calibon	$71\frac{1}{2}$	25.
Speluema	$71\frac{2}{2}$	$24\frac{1}{4}$
Et penes eufratem		
Barbarissus	$71\frac{1}{2}$	$25\frac{1}{2}$
Anthus	72.	$25\frac{1}{4}$
Chalchidice aut ciuitates		
Calchis	$70\frac{1}{2}$	$25\frac{2}{2}$
Asapha	$70\frac{1}{2}$	$25\frac{1}{2}$
Talmidessa	$70\frac{1}{2}$	$24\frac{1}{2}$
Maronia	$71\frac{1}{2}$	$24\frac{1}{2}$
Coara	$70\frac{1}{2}$	$24\frac{1}{2}$
Apomene ciuitates		
Hazania	$70\frac{1}{2}$	$24\frac{1}{2}$
Et ab orientali parte orotif fluui		
Telbenissus	$69\frac{2}{2}$	25.
Apamia	70.	$24\frac{1}{2}$
Emissa	$69\frac{2}{2}$	24.
Laudicene ciuitates he		
Scabiassa laodice	$69\frac{2}{2}$	$22\frac{1}{2}$
Paradissus	$69\frac{1}{2}$	$22\frac{1}{2}$
fabrudra	70.	$22\frac{1}{2}$
Phoenicie ciuitates he		
Area	$68\frac{1}{2}$	24.

Palcobiblos	$68\frac{1}{4}$	24.
Galaba	$67\frac{1}{4}$	$22\frac{1}{6}$
Cesarca pame	$67\frac{2}{2}$	22.
Curue syrie ciuitates he		
Abyla cognomine lisanu	$68\frac{1}{4}$	$22\frac{1}{2}$
Sciama	$69\frac{1}{2}$	$22\frac{1}{2}$
Ina	$68\frac{1}{2}$	22.
Damasehus	69.	22.
Samulus	$67\frac{1}{2}$	$22\frac{1}{2}$
Abida	$68\frac{1}{4}$	$22\frac{1}{4}$
Ippus	68.	$22\frac{1}{2}$
Capitolia	$68\frac{1}{4}$	$22\frac{1}{2}$
Gadara	68.	$26\frac{1}{6}$
Adra	$68\frac{2}{2}$	$22\frac{1}{6}$
Scythopolis	$67\frac{1}{2}$	$22\frac{1}{2}$
Gerasa	$68\frac{1}{4}$	$21\frac{1}{4}$
Pella	$67\frac{2}{2}$	$21\frac{2}{2}$
Dium	$67\frac{1}{2}$	$21\frac{1}{4}$
Gadora	$67\frac{1}{2}$	$21\frac{1}{2}$
Phyladelphya	68.	$21\frac{1}{2}$
Canata	$68\frac{1}{2}$	$21\frac{1}{4}$
Palmirine ciuitates he		
Resapha	$72\frac{1}{4}$	$24\frac{1}{4}$
Colla	$72\frac{1}{4}$	$24\frac{1}{2}$
Oriza	$72\frac{1}{4}$	$24\frac{1}{2}$
Tucca	$71\frac{1}{2}$	$24\frac{1}{2}$
Adada	$72\frac{2}{2}$	$24\frac{1}{4}$
Palmira	$71\frac{1}{2}$	24.
Adacha	72.	24.
Danama	$70\frac{1}{2}$	$22\frac{1}{2}$
Goaria	$70\frac{1}{2}$	$22\frac{1}{2}$
Aueria	$71\frac{1}{2}$	$22\frac{2}{2}$
Cesama	$70\frac{2}{2}$	$22\frac{1}{2}$
Ogdamana	$70\frac{1}{6}$	$22\frac{1}{6}$
Atera	$71\frac{1}{6}$	24.
Et penes eufratem ciuitates		
Alalus	$72\frac{1}{2}$	$25\frac{1}{4}$
Sura	$72\frac{2}{2}$	$25\frac{2}{2}$
Alamata	72.	$25\frac{1}{2}$
Bataniac prouincie acuius orientali parte est Saccata et haec sub altadamo monte sunt trachonite arabes		
Gerra	70.	$22\frac{1}{2}$
Elera	70.	$22\frac{2}{2}$
Melaxa	$70\frac{1}{6}$	$22\frac{1}{2}$
Adrama	$69\frac{1}{6}$	$21\frac{1}{2}$
Insula aut adiacent syrie		

Aradus	68.	24 ¹ / ₂ .
Et tirus fere in continenti	67.	22 ¹ / ₂ .

PALESTINE IYDEAE SITVS.

Palestina sirye quae iudea siria appel-
latur a septentrione sirya iuxta li-
neam expositam ab oriente atq; me-
ridie arabia petrea iuxta lineam quae ab orien-
tali termino iuxta lineam usq; finem iuxta egi-
ptum extenditur. huius finis ut dictum est
gradus habet. 64 ¹/₄. 20 ¹/₂.

Ab occasu parte deinde usq; mare predictum
egypti protensa et inde pelago usq; ad sirye li-
mitem per descriptionem hanc.

Post crissorii fl' hostia		
Cesarea stratonis	66 ¹ / ₄ .	22 ¹ / ₂ .
Appollonia	66.	22 ¹ / ₄ .
Iopa	65 ² / ₂ .	22 ¹ / ₂ .
Iamnetorum portus	65.	22.
Azotus	65 ¹ / ₄ .	21 ¹ / ₂ ¹ / ₁₂ .
Ascalon	65.	21 ¹ / ₂ .
Antedon	64 ¹ / ₂ ¹ / ₄ .	21 ¹ / ₂ .
Gazaconum portus	64 ¹ / ₂ ¹ / ₄ .	21 ¹ / ₂ .

Fluit autem per iudeam iordanis fluminis pars
iuxta asphaltidem lacum cuius
medium 66 ¹/₂ ¹/₂. 21 ¹/₆.

Et ciuitates in ea mediteranee sunt

Galilee quidem		
Apphura	65 ² / ₂ .	22 ¹ / ₂ ¹ / ₁₂ .
Caparcotia	66 ¹ / ₂ ¹ / ₂ .	22 ¹ / ₂ ¹ / ₁₂ .
Iulias	67 ¹ / ₁₂ .	21 ¹ / ₄ .
Tiberiacleis lacus	67 ¹ / ₄ .	22 ¹ / ₁₂ .
Samarie autem		
Neapolis	66 ¹ / ₂ ¹ / ₂ .	21 ¹ / ₂ ¹ / ₂ .
Thena	67 ¹ / ₁₂ .	21 ¹ / ₂ ¹ / ₄ .
Iudee autem ab occasu iordanis fluminis		
Rhaphia	65.	21 ¹ / ₂ .
Gaza	65 ¹ / ₂ ¹ / ₁₂ .	21 ¹ / ₄ .
Iamnia	65 ² / ₂ .	22.
Lyda	65.	22.
Antipatris	66 ¹ / ₂ .	22.
Drusias	66 ¹ / ₂ .	21 ¹ / ₂ ¹ / ₁₂ .
Sebasta	65 ² / ₂ .	22 ¹ / ₂ .
Betogabra	65 ¹ / ₂ .	21.
Sebus	65 ² / ₂ .	21 ¹ / ₂ ¹ / ₁₂ .
Emmaunta	65 ¹ / ₂ ¹ / ₄ .	21 ¹ / ₂ ¹ / ₂ .

Guphna	66 ¹ / ₆ .	21 ¹ / ₂ ¹ / ₄ .
Anchelaif	66 ¹ / ₂ .	21 ¹ / ₂ ¹ / ₄ .
Phaselis	66 ¹ / ₂ ¹ / ₁₂ .	21 ¹ / ₂ ¹ / ₁₂ .
Ericus	66 ¹ / ₂ ¹ / ₄ .	21 ¹ / ₂ ¹ / ₁₂ .
Hierosolima quae nunc dicitur		
Capitolia	66.	21 ² / ₂ .
Tamna	66 ¹ / ₄ .	21 ¹ / ₂ .
Eugadda	66 ¹ / ₂ .	21 ¹ / ₄ .
Bedora	66 ¹ / ₂ .	21.
Tamaro	66 ¹ / ₂ .	21 ¹ / ₂ ¹ / ₁₂ .
Ab orientali parte iordanis fluminis		
Cosmos	67 ¹ / ₄ .	21 ¹ / ₂ ¹ / ₁₂ .
Libias	67 ¹ / ₆ .	21 ¹ / ₂ ¹ / ₁₂ .
Calliroe	67 ¹ / ₁₂ .	21 ¹ / ₆ .
Gazorus	67 ¹ / ₂ .	21 ¹ / ₄ .
Epicerof	67.	21.
Idumee quae tota est ab occasu iordanis fluminis		
Berzamma	64 ¹ / ₂ ¹ / ₂ .	21 ¹ / ₄ .
Caparorsa	65 ¹ / ₂ .	21 ¹ / ₄ .
Gemmaruris	65 ¹ / ₂ ¹ / ₂ .	21 ¹ / ₆ .
Elusa	65 ¹ / ₆ .	20 ¹ / ₂ ¹ / ₂ .
Mapsa	65 ² / ₂ .	20 ¹ / ₂ ¹ / ₂ .

ARABIAE PETRAE SITVS.

Arabia terminatur ab occasu parte egi-
pti exposita. A septentrione palestina
iudea et parte sirye iuxta notata si-
larum lineas. A meridie interiore sinu arabici
pelagi qui gradus 62 ¹/₂. 29 ¹/₂ ¹/₂.

Et sinu iuxta heropolitem a notato sine apud
egyptum usq; promontorium quod iuxta phar-
nam est et gradus habet 66. 29.

Tenent autem et pharna uilla gradus 65. 28 ²/₂.

Villa uo elana quae iuxta sinum est eiusdem no-
minis gradus habet 65 ¹/₂ ¹/₆. 29 ¹/₄.

Ab oriente linea emissa super expositum sirye
orientalem terminum et iuxta arabiam felice
usq; sectionem quae gradus habet 70. 20 ¹/₂.

Iuxta autem heremum arabie supra reliqua
lineam tendit pro tenduntur aut in regione
montes qui melanes uel nigri appellantur a
sinu scilicet quae iuxta pharnam est fere ad iudea
populiq; sunt. ab occasu quidem horum mon-
tium iuxta egyptum saraceni deinde emporiu
conuentus quidam est sub quo in ipso sinu sunt
phananite iuxta aut montana felices arabie

Rathem		
Civitates autem mediterraneae et uille in prouincia		
hæ sunt		
Elyda	65 $\frac{1}{4}$.	30 $\frac{1}{2}$.
Maliattha	65 $\frac{1}{2}$.	30 $\frac{1}{2}$.
Calguia	66 $\frac{1}{2}$.	30 $\frac{1}{2}$.
Lysa	65 $\frac{1}{2}$.	30 $\frac{1}{4}$.
Gubba	65 $\frac{1}{2}$.	30.
Gipsaria	65 $\frac{3}{4}$.	29 $\frac{1}{2}$.
Gerassa	65 $\frac{1}{2}$.	29 $\frac{1}{2}$.
Petra	66 $\frac{1}{2}$.	30 $\frac{1}{2}$.
Carachinoba	66 $\frac{1}{6}$.	30.
Auara	66 $\frac{1}{6}$.	29 $\frac{2}{3}$.
Zanata	65 $\frac{1}{2}$.	29 $\frac{1}{2}$.
Adros	67.	28 $\frac{1}{2}$.
Zoara	67 $\frac{1}{2}$.	30 $\frac{1}{2}$.
Tana	67 $\frac{1}{2}$.	30 $\frac{1}{2}$.
Moca	67 $\frac{1}{2}$.	30 $\frac{1}{6}$.
Cletaro	67.	30 $\frac{1}{2}$.
Hecla	67.	30 $\frac{1}{4}$.
Elbuta	68 $\frac{1}{2}$.	31.
Ziza	68 $\frac{1}{2}$.	31.
Maguza	68.	30 $\frac{1}{2}$.
Medina	68 $\frac{1}{2}$.	30 $\frac{1}{2}$.
Lydia	69.	30 $\frac{2}{3}$.
Rhabmathoni	68 $\frac{1}{2}$.	30 $\frac{1}{2}$.
Anitha	68 $\frac{2}{3}$.	31 $\frac{1}{4}$.
Sumattha	69 $\frac{1}{4}$.	30 $\frac{1}{6}$.
Boltra legio	69 $\frac{1}{2}$.	31 $\frac{1}{2}$.
Mefadra	69 $\frac{1}{2}$.	31 $\frac{1}{2}$.
Adra	69 $\frac{2}{3}$.	31 $\frac{2}{3}$.

MESOPOTAMIAE SITVS.

Mesopotamia terminatur a septentrione
 exposita parte maioris armenie ab
 occasu parte notata eufratis fluminis
 iuxta syriam. Ab oriente parte iuxta assyria
 tygridis amnis hoc est a sectione quae iuxta ar
 meniam est usq; ad herculis aras quae gradus
 habent 80. 24 $\frac{1}{2}$.
 A meridie reliqua parte eufratis iuxta quide
 desertam arabiam usq; finem cuius
 gradus 76 $\frac{1}{4}$. 32 $\frac{1}{2}$.
 iuxta autem babiloniam usq; quo tygridis amnis
 comittit et usq; aras predictas cuius sectionis gra
 dus sunt 80 $\frac{1}{4}$. 24 $\frac{1}{2}$.

Montes in mesopotamia celebres sunt
 Casius mons cuius medium gradus
 habet 74. 32 $\frac{1}{2}$.
 Singaros mons 76 $\frac{2}{3}$. 36 $\frac{1}{4}$.
 Fluminis per regionem excurrunt et dictis mo
 tib; et qui caboris appellatur cuius fons
 gradus habet 74. 37 $\frac{1}{4}$.
 Conunctio autem eius cum eufrate gradus h
 habet 73. 35 $\frac{1}{2}$.
 et qui saccoras dicitur cuius fons 75. 37 $\frac{1}{2}$.
 et eius cum eufrate conunctio 76. 34.
 Tenent autem regionem iuxta armeniam an
 temusia supra quam calchitis sub qua hac ga
 uzenites et penes tygridem fluminem acabe
 na et sub gauzaniti autem ingena et per lon
 ge iuxta eufratem ancobaritis.

Civitates in mesopotamia et uille iuxta qui
 dem eufratem fluminem hæ sunt.

Porfica	72.	37 $\frac{1}{2}$.
Amana	72 $\frac{1}{2}$.	36 $\frac{2}{3}$.
Barsampsa	72 $\frac{1}{2}$.	36 $\frac{1}{4}$.
Sarnuca	72 $\frac{1}{6}$.	35 $\frac{1}{2}$.
Bersima	72 $\frac{1}{2}$.	35 $\frac{1}{2}$.
Maube	72 $\frac{1}{2}$.	35 $\frac{1}{2}$.
Nicephorum	72 $\frac{1}{2}$.	35 $\frac{1}{2}$.
Maguda	32 $\frac{1}{4}$.	35 $\frac{1}{6}$.
Cabora	74.	35 $\frac{1}{6}$.
Thelda	74 $\frac{1}{4}$.	34 $\frac{1}{2}$.
Aphphadana	74 $\frac{1}{2}$.	34 $\frac{1}{2}$.
Banaba	74 $\frac{1}{2}$.	34 $\frac{1}{2}$.
Zita	75 $\frac{1}{6}$.	34 $\frac{1}{2}$.
Bethauma	76.	34 $\frac{1}{4}$.
Rescupha	76.	34.
Agamna	76 $\frac{1}{2}$.	32 $\frac{1}{2}$.
Eudrapa	77 $\frac{1}{6}$.	32 $\frac{2}{3}$.
Addea	77 $\frac{1}{4}$.	34.
Pacoria	77 $\frac{1}{2}$.	34 $\frac{1}{2}$.
Teridata	77 $\frac{1}{2}$.	32 $\frac{1}{2}$.
Haarda	77 $\frac{2}{3}$.	35 $\frac{1}{2}$.
Syphara	78 $\frac{1}{4}$.	35 $\frac{2}{3}$.

Eufrates in amnem per babiloniam fluentem
 scinditur et per seleuciam qui in medio ipso
 rum est regius fluminis appellatur cuius sa
 mionis situs gradus habet 79. 35 $\frac{2}{3}$.
 Seleucia ciuitas 79 $\frac{1}{2}$. 35 $\frac{2}{3}$.
 iuxta autem tygrim fluminem ciuitates hæ sunt
 Dorbeta 76. 38.

Sappha	76.	27 $\frac{2}{2}$.
Deba	76.	27 $\frac{1}{2}$.
Singara	76.	27.
Bethotim	77.	26 $\frac{1}{4}$.
Labhana	77 $\frac{1}{2}$.	26 $\frac{1}{2}$.
Birtha	78 $\frac{1}{4}$.	26 $\frac{1}{2}$.
Cartara	79.	26 $\frac{1}{4}$.
Manchana	79 $\frac{1}{6}$.	26.
Et post seleuciam		
Scapha	79 $\frac{1}{4}$.	24 $\frac{1}{2}$.
Apamia	79 $\frac{1}{2}$.	24 $\frac{1}{2}$.
Sub qua commixtio regii fluvii cu tigride est et media prope regio. In alia aut media regione ciuitates he:		
Bithias	72 $\frac{1}{2}$.	27 $\frac{2}{2}$.
Edessa	72.	27 $\frac{1}{2}$.
Ombrea	72.	27 $\frac{1}{6}$.
Amea	72 $\frac{1}{2}$.	27 $\frac{1}{2}$.
Suma	72 $\frac{1}{2}$.	27 $\frac{2}{2}$.
Rhisina	72 $\frac{1}{2}$.	27 $\frac{1}{2}$.
Olibera	72 $\frac{1}{2}$.	27.
Sarrana	74.	28 $\frac{1}{4}$.
Sacana	72.	27 $\frac{1}{4}$.
Arsama	74 $\frac{2}{2}$.	27 $\frac{1}{4}$.
Gizama	74 $\frac{1}{2}$.	27 $\frac{1}{4}$.
Sinna	74 $\frac{1}{4}$.	27 $\frac{1}{2}$.
Mambuta	74 $\frac{1}{4}$.	27 $\frac{1}{2}$.
Nyrsibis	75 $\frac{1}{6}$.	27 $\frac{1}{2}$.
Bithyga	75 $\frac{1}{6}$.	27 $\frac{1}{4}$.
Bazala	75 $\frac{1}{2}$.	27.
Auladis	72.	26 $\frac{2}{2}$.
Ballatha	72 $\frac{1}{4}$.	26 $\frac{2}{2}$.
Carre	72 $\frac{1}{4}$.	26 $\frac{1}{6}$.
Tiruttha	72 $\frac{1}{2}$.	26 $\frac{1}{4}$.
Thengribis	74 $\frac{2}{2}$.	26 $\frac{1}{2}$.
Orthaga	74 $\frac{2}{2}$.	26.
Elera	74 $\frac{2}{2}$.	26 $\frac{1}{4}$.
Zama	75 $\frac{1}{2}$.	26 $\frac{1}{2}$.
Sinna	76 $\frac{1}{2}$.	26 $\frac{2}{2}$.
Gorbatha	77.	26 $\frac{1}{4}$.
Dabausa	76.	26.
Bariana	77 $\frac{2}{2}$.	26.
Acraba	72 $\frac{1}{6}$.	25 $\frac{1}{2}$.
Aphadana	74.	25 $\frac{1}{2}$.
Rhesena	74 $\frac{2}{2}$.	25 $\frac{2}{2}$.
Pehala	75 $\frac{1}{4}$.	25 $\frac{1}{2}$.
Aluanis	74 $\frac{1}{4}$.	25 $\frac{1}{2}$.

Bimathra	76 $\frac{1}{4}$.	25 $\frac{1}{2}$.
Darcenna	76 $\frac{1}{2}$.	25.

ARABIAE DESERTAE SITVS

Arabia deserta terminatur a septentrione parte mesopotamiae iuxta expositam eufratis fluvii partem usq; finem cuius gradus

Ab oriente babilonia per montana quae a predicto sine usq; eufratem sunt usq; interiorem sinu persicum nomine messanitem cuius situs gradus sunt

et parte deinde sinus in quo post eius interiorem partem predictam

Ammea	79.	20.
Idicara	79.	29 $\frac{1}{2}$.
Iucara	79.	29 $\frac{1}{4}$.
provincie finis	79.	29.

A meridie terminatur felici arabia per montes qui ab exposito iuxta petream limite ad predictum sinum finem iuxta persicum messanitem sinum cuius limes est

Ab occasu adnotatis partibus syrie et arabie petree

Tenent autem hanc desertam arabiam iuxta quidem eufratem fluvium cauchabeni et iuxta siriam bathanei et iuxta felicem arabiam agri beni post quos rhaabeni et apud persicum sinu orcheni iuxta aut babiloniam sub cauchabenis et supra rhaabenos magani intraque haec agri quidem iuxta bathanos agri aut iuxta martern babiloniam

Ciuitates et uille in regione iuxta eufratem fluvium he sunt

Taplacus	72 $\frac{1}{2}$.	25 $\frac{1}{2}$.
Birtha	72 $\frac{2}{2}$.	25.
Gadirta	72 $\frac{1}{2}$.	24 $\frac{1}{4}$.
Aurzara	74 $\frac{1}{2}$.	24 $\frac{1}{2}$.
Audattha	74 $\frac{1}{4}$.	24 $\frac{1}{2}$.
Dadara	74 $\frac{1}{2}$.	24 $\frac{1}{6}$.
Balagea	75.	24.
Pharga	75 $\frac{2}{2}$.	24.
Cholarina	75 $\frac{1}{2}$.	22 $\frac{2}{2}$.
Belgynea	76.	22 $\frac{1}{2}$.

iuxta aut mesopotamiam ciuitates he

Barathena	72 $\frac{1}{2}$.	22.
Gaua	72.	22.

Coca	72 $\frac{1}{2}$.	32 $\frac{2}{2}$.
Gauara	72 $\frac{2}{2}$.	32 $\frac{2}{2}$.
Aurana	72 $\frac{1}{4}$.	32 $\frac{2}{2}$.
Rhegema	75 $\frac{2}{2}$.	32 $\frac{2}{2}$.
Alata	72 $\frac{1}{2}$.	32
Erupa	72 $\frac{1}{2}$.	31 $\frac{1}{4}$.
Themna	75.	31 $\frac{2}{2}$.
Luma	75 $\frac{2}{2}$.	31.
Thauba	72 $\frac{1}{2}$.	30 $\frac{1}{2}$.
Seua	72 $\frac{1}{2}$.	30 $\frac{1}{2}$.
Sapha	74 $\frac{1}{4}$.	30 $\frac{1}{2}$.
Sora	75.	30 $\frac{1}{2}$.
Odagana	76 $\frac{1}{4}$.	30 $\frac{2}{2}$.
Tedum	77.	30 $\frac{1}{2}$.
Zagmaif	76 $\frac{1}{2}$.	30 $\frac{1}{6}$.
Arrada	74 $\frac{1}{2}$.	30 $\frac{1}{4}$.
Obera	71.	30 $\frac{1}{2}$.
Arthemita	72 $\frac{1}{4}$.	30.
Banatha	73 $\frac{1}{4}$.	29 $\frac{1}{2}$.
Dumeta	75.	29 $\frac{2}{2}$.
Bera	76 $\frac{2}{2}$.	29 $\frac{1}{2}$.
Chalathua	77 $\frac{1}{2}$.	29 $\frac{1}{2}$.
Salma	78 $\frac{1}{2}$.	29 $\frac{1}{2}$.

BABILONIAE SITVS

Babilonia terminatur a septentrione mesopotania iuxta expositam eufratis fluminis partem. Ab occasu arabia deserta iuxta predicta montana. Ab oriente susiana iuxta reliquam tigridis fluminis partem usque cuius hostia in sinum persicum quae gradus $80 \frac{1}{2}$. 31. habent. Ameridie parte inde persici sinus ad predictum messanitis sinum intimum iuxta finem arabie deserte notatum 79. 30. Alluit autem regionem regius fluminis et qui per babiloniam fluit maris sagh nomine qui eufrati immiscet iuxta gradus 78 $\frac{2}{2}$. 25 $\frac{2}{2}$. huic autem coniungitur regius amnis in gradibus 79. 34 $\frac{2}{2}$. faciunt autem fluminis et ipsorum scissiones lacus atque paludes quorum situs 78 $\frac{2}{2}$. 32 $\frac{2}{2}$. Adiacet eufrati quidem auchanitis regio deserte uero arabie caldea regio circa autem paludes mordocca subiectos habens strophadas appellatos. Ciuitates in babilonia et uille sunt iuxta

quidem partem tigridis usque mare sub apamia haec sunt

Bibla	79.	34.
Dichgua	79 $\frac{1}{2}$.	32 $\frac{2}{2}$.
Punda	79 $\frac{2}{2}$.	32.
Baracharta	79 $\frac{2}{2}$.	32 $\frac{2}{2}$.
Thalatha	80.	32 $\frac{1}{6}$.
Alcha	79 $\frac{1}{2}$.	31 $\frac{1}{4}$.

Et intra tigridis fluminis hostia quae dicta sunt

Et occidentale hostium	79 $\frac{1}{2}$.	30 $\frac{2}{2}$.
Teredor	80.	31 $\frac{6}{6}$.

iuxta uero eufratis fluminis partem

Iolicara	77.	32 $\frac{1}{2}$.
Duraba	77 $\frac{2}{2}$.	34.
Taccona	77 $\frac{1}{2}$.	34 $\frac{1}{2}$.
Telbencana	78 $\frac{1}{2}$.	35 $\frac{1}{2}$.

Et super fluuio per babiloniam fluentem

Babilon	79.	35.
---------	-----	-----

iuxta autem maar sagh fluminis

Volegesia	78 $\frac{1}{2}$.	34 $\frac{1}{2}$.
Barlita	78 $\frac{1}{2}$.	34 $\frac{1}{2}$.

Sub his autem et iuxta paludes et desertam arabiam

Beana	79.	32 $\frac{2}{2}$.
Chuduca	78.	32 $\frac{1}{2}$.
Chumana	79.	32 $\frac{2}{2}$.
Cesa	76 $\frac{2}{2}$.	32 $\frac{2}{2}$.
Beranda	77 $\frac{1}{2}$.	32 $\frac{1}{2}$.
Orchoa	78 $\frac{1}{2}$.	32 $\frac{2}{2}$.
Beththana	79.	32 $\frac{1}{2}$.
Thelma	77 $\frac{2}{2}$.	32.
Sordita	77.	32 $\frac{1}{2}$.
Iamba	77.	31 $\frac{1}{2}$.
Rhagia	78 $\frac{2}{2}$.	31 $\frac{1}{2}$.
Cirpha.	79 $\frac{1}{4}$.	30 $\frac{1}{2}$.

COSMOGRAPHIAE PTOLOMEI QVINTVS EXPLICIT.

Cosmographie sextus haec habet.

Cosmographie sextus haec habet. Expositionem partium quae sequuntur asie maioris. assyrie. susiane. medie. persidis. parthie. carmanie. deserte. arabie felicis. carmanie. hircanie. margiane. bactriane. sogdianorum. sacum. Scythie. inte

rioris scythie exterioris. Ima montis Serum arie: paroparisidum drangiane arachosie Gedrosie: Regionel XXI tabule quinq;

ASSIRIAE SITVS.



ASSIRIA TERMINATV̄ a septentrione prefata armenie partem iuxta biphatem montem. Ab occasu mesopotania iuxta expositum finem tigridis fluiui Ameridie Susiana iuxta lineam atigridi fluiuo quae sub herdilif aris est et gradus habet usq; finem

80 1/2. 24 1/2.
34. 26.

Ab oriente parte medie iuxta lineam inde coniungentem armenie finem supra quam est coachthras mons cuius finis.

30 1/2. 40 1/2. 83. 28.

Regionis uo pars quae iuxta armeniam est uocatur arapachitis quae iuxta susianam est suthacena. Media tenent garamei. Vocatu autem pars quae inter arapachitidem et garameos est adiabena quae inter garameos et Suttacenam appolloniatis cui super iacet gens sambate et supra adiabena calacena. Garameis aut arbilitis regio imminet amnes per regionem excurrunt tigridi fluiuo se immiscentes

Lycus cuius font 78. 29.
Et cum tigridi commixtio 79. 26 1/2.
Et gorgul cuius fontel 80 2/3. 38.
Et ad tigrim mixtio 80. 25 2/3.

Ciuitates aut et uille assirie iuxta partem tigridis amnis he sunt.

Marda 76. 38 1/4.
Sanara 76 1/4. 27 1/4.
Bessara 77. 27 1/2.
Belciana 77 1/2. 27.
Hunul 78. 26 2/3.
Sacada 78 1/2. 26 1/2.
Oraba 79. 26 1/2.
Thelda 80. 26.
Cresiphon 80. 25.
In media regione: Buthaba 77 2/3. 23 2/3.

Dartha	78 1/2.	28 1/4.
Zigna	79 2/3.	28 1/4.
Darna	80 1/2.	29 1/2.
Obana	81.	29.
Thesara	81 1/4.	28 1/2.
Chocchura	78 1/2.	28 1/6.
Oraba	79 1/3.	28 1/6.
Degia	80 2/4.	28 1/6.
Comopolis	81 1/2.	28 1/6.
Dosa	79.	27 1/2 1/4.
Qaugameda	79.	27.
Sarbina	79 1/2.	27.
Arbila	80.	27 1/4.
Gomara	81 1/2.	27 1/2.
Phusiana	82 1/6.	27 2/3.
Isona	82 1/2.	27 1/6.
Sura	82.	26 2/3.
Catracharta	80 1/2.	26 1/6.
Appollonia.	81.	26 1/2.
Thebura	82 1/3.	26 1/2.
Arratha	82.	26 1/2.
Cinna	82 1/3.	26 1/6.
Artemita	81 1/4.	26.
Suttaca.	82.	25 1/2.

MEDIAE SITVS.



Media terminatur a septentrione parte hircani maris iuxta descriptionem hanc post dictum amene finem 79 1/2 1/4 || 43 1/2.

Samna	80.	42.
Cambyssu fl' hostia	81.	42 1/2 1/4.
fontel fluiui	80.	41.
Tazina	81 2/3.	42 1/2.
Sabee are	82 1/2.	42 1/2.
Cyri fl' hostia	84.	42 1/4.
fontel fluiui	82.	39 1/2.
Cadusiorum uallum	84 2/3.	42.
Cyropolis	85 1/2.	41 1/2.
Amardi fl' hostia	86 1/2.	41 1/2.
fontel fluiui	85.	38 1/2.
Medium lacus qui sibi coniungitur uocaturq;		
Martiana	82 1/2.	39 1/3.
Amana	87 1/2.	40 2/3.
Acola	88 1/4.	40 1/4.
Stratonis fl' hostia	90 1/2.	40.
fontel fluiui	88.	38 1/2.

finis iuxta regionem hircanie 94 40 $\frac{1}{2}$.
 Ab occasu terminatur maiori armenia et assiria
 iuxta expositas ipsarum orientales lineas a meri
 die perside iuxta lineam a fine assirye et susiane
 usq; finem 94 34 $\frac{1}{2}$.
 supra quam est occidentalis pars parchoatroe mon
 tis Ab oriente hircania a fine maritime usque
 ad 94 39.
 et parthia iuxta lineam dictos fines coniungente
 gentem 94 34 $\frac{1}{2}$.
 Montes apud medos insignes sunt
 Zagros mons cuius medium 85 38.
 Oriental 88 $\frac{1}{2}$. 38.
 fasonum 90 $\frac{1}{2}$. 36.
 Et coroni occidentalia cuius fines 92 $\frac{1}{2}$ 38. & 101 $\frac{1}{2}$ 39.
 Tenent autem occidentalia penet armenia capsi qb
 subiacet martiana palus iuxta totum latul supra
 mare uo cadusi et geli et dribyges post quos usq;
 media terre pertinent amariace et mardh Tenet
 autem quae iuxta regionem cadusiorum sunt
 carduci et marundi usq; lacum martianum in
 teriora uo gelorum margasi post quos propatena
 pertinet usq; amariacos. Orientaliora zigre mo
 tis sagarthu occupant post quos extenditur usq;
 parthiam choromintrena magis septentrionale
 habens helimardem cuius quae ad ortum uer
 gunt tenent tapuri A meridie coromintrene
 regionis sunt Thesidices et sigriamica et ragiana
 et hos supra super assonum montem uadasu
 sunt et daritis regio et iuxta totam persidem
 Syromedia regio
 Detinent autem zagri porte
 Caspie porte 94 37.
 Cuuitates et uille mediterrance medorum he
 sunt
 Scabina 79 $\frac{1}{2}$. 42 $\frac{1}{2}$.
 Gabala 80 42.
 Vea 80 $\frac{2}{3}$. 42 $\frac{2}{3}$.
 Varna 81 42.
 Candis 82 $\frac{1}{2}$. 42.
 Gabris 82 41 $\frac{1}{4}$.
 Sazoa 82 41 $\frac{2}{3}$.
 Thonzarma 81 $\frac{1}{2}$. 41 $\frac{1}{4}$.
 Azaga 81 $\frac{1}{4}$. 41 $\frac{1}{6}$.
 Merunda 81 $\frac{1}{2}$. 41 $\frac{1}{2}$.
 Tigrana 82 $\frac{2}{3}$. 41 $\frac{1}{2}$.
 Pharambara 82 $\frac{1}{6}$. 41 $\frac{1}{2}$.

Thacafara 84 $\frac{1}{2}$. 41.
 Zalaca 86 $\frac{1}{4}$. 41.
 Aluaca 80 $\frac{2}{3}$. 40 $\frac{1}{2}$.
 Ganzania 82 40 $\frac{2}{3}$.
 Phazaba 82 $\frac{1}{2}$. 40 $\frac{1}{6}$.
 Pharaspa 85 $\frac{1}{2}$. 40 $\frac{1}{2}$.
 Curna 86 $\frac{1}{4}$. 40 $\frac{1}{2}$.
 Phanaspa 86 $\frac{1}{2}$. 40.
 Gabris 87 $\frac{2}{3}$. 40 $\frac{1}{3}$.
 Handa 81 $\frac{2}{3}$. 39 $\frac{2}{3}$.
 Zazacha 82 $\frac{2}{3}$. 39 $\frac{1}{2}$.
 Saraca 85 $\frac{1}{4}$. 39 $\frac{1}{2}$.
 Mandagara 87 $\frac{1}{2}$ $\frac{1}{4}$. 39 $\frac{1}{2}$.
 Aganzaua 89 39 $\frac{1}{2}$.
 Galla 90 $\frac{1}{6}$. 39 $\frac{1}{4}$.
 Oracana 91 39 $\frac{1}{2}$.
 Alicadra 92 39.
 Phanaca 92 39 $\frac{1}{2}$.
 Hazada 82 38 $\frac{1}{6}$.
 Alunza et mons 84 38.
 Arsisaca 85 38 $\frac{2}{3}$.
 Alisdaca 86 $\frac{2}{3}$. 38 $\frac{1}{4}$.
 Darianta 87 $\frac{1}{2}$. 38 $\frac{1}{2}$.
 Sincar 88 38 $\frac{1}{2}$.
 Bathena 89 38 $\frac{2}{3}$.
 Vefaspa 89 $\frac{2}{3}$. 38 $\frac{2}{3}$.
 Higuza 90 $\frac{1}{4}$. 38.
 Sanais 92 38 $\frac{1}{2}$.
 Rhazinda 92 $\frac{1}{3}$. 38 $\frac{2}{3}$.
 Veneta 92 $\frac{1}{2}$. 38 $\frac{1}{4}$.
 Bithna 85 $\frac{1}{2}$. 37 $\frac{2}{3}$.
 Alunza 86 $\frac{1}{2}$. 37 $\frac{1}{2}$ $\frac{1}{4}$.
 Zaranus 86 37.
 Gabena 87 37 $\frac{1}{2}$.
 Larassa 87 $\frac{1}{6}$. 37 $\frac{1}{6}$.
 Acbatana 88 37 $\frac{1}{2}$ $\frac{1}{4}$.
 Coastbna 89 37 $\frac{2}{3}$.
 Hupbauanda 88 $\frac{1}{2}$ $\frac{1}{2}$. 37 $\frac{1}{6}$.
 Gurianna 91 37 $\frac{1}{2}$.
 Choana 92 37 $\frac{1}{4}$.
 Trauaxa 92 37 $\frac{2}{3}$.
 Muradis 92 $\frac{2}{3}$. 37 $\frac{1}{4}$.
 Thebariga 84 $\frac{1}{2}$. 36 $\frac{1}{2}$.
 Carina 85 $\frac{1}{6}$. 36 $\frac{2}{3}$.
 Caberasa 86 36 $\frac{1}{2}$.
 Paracana 87 $\frac{2}{3}$. 36.
 Arsacia 88 $\frac{1}{2}$. 36 $\frac{1}{2}$.

Gauna	88 $\frac{1}{2}$ $\frac{1}{4}$	36 $\frac{1}{2}$
Heraclea	89	36 $\frac{1}{2}$
Zania	90 $\frac{1}{4}$	36 $\frac{1}{2}$ $\frac{1}{2}$
Aruzif	91	36 $\frac{1}{2}$
Zarama	92 $\frac{1}{2}$	36 $\frac{1}{2}$
Tautica	93 $\frac{1}{2}$	36 $\frac{1}{4}$
Europus	93 $\frac{1}{2}$	36 $\frac{1}{2}$
Abacena	93	36
Cigbena	87	37 $\frac{1}{2}$ $\frac{1}{2}$
Doththa	88 $\frac{1}{2}$	35 $\frac{1}{2}$ $\frac{1}{2}$
Gerapa	89 $\frac{1}{2}$	35 $\frac{1}{2}$
Rhapfa	90 $\frac{1}{6}$	35 $\frac{1}{2}$
Andriaca	91	35 $\frac{1}{6}$
Cluaua	92 $\frac{1}{2}$	35 $\frac{1}{6}$
Argaraudaca	93 $\frac{1}{2}$	35 $\frac{1}{2}$
Canatha	93 $\frac{1}{2}$	35 $\frac{1}{2}$ $\frac{1}{4}$
Aradripba	93 $\frac{1}{2}$	34 $\frac{1}{2}$ $\frac{1}{4}$

SUSIANA SITVS.

Susiana determinatur a septentrione assyria iuxta descriptum latus. Ab occasu babilonia iuxta partem tigridis expositam usq; mare: ab oriente perside iuxta lineam pertinentem a predicto iuxta assyriam atq; medos sine usq; ad hostia in mari persico oratidis annis. A meridie parte persici sinus quae ab hoc fluuio usq; tigrim fluuio pertinet iuxta descriptionem hanc post hostia orientiora tigridis.

Vallum pasonis	81	31
Mosei fl' hostia	82	30 $\frac{1}{2}$
Fontes fluuii	80 $\frac{1}{2}$	33
Pelocles uel cenosus sinus	83	31
Eulei fluuii hostia	84 $\frac{1}{2}$	30 $\frac{1}{2}$
Fontes fluuii	83	35
Tenagos arenosum	84 $\frac{1}{2}$ $\frac{1}{4}$	30 $\frac{1}{2}$
Croatidis fluuii hostia	86 $\frac{1}{6}$	30 $\frac{1}{2}$
Fontes fluuii	88 $\frac{1}{2}$	34 $\frac{1}{2}$

In susiana quae supra mare sunt tenent eldy mei quae iuxta assyriam cossei. Regio quae iuxta tigrim est meletena dicitur: quae iuxta persidem cabandena: quae supra uallum caracena inter haec aut quod est supra eldymos Cyslia supra quam caltapitis inter quam et Cysliam campus deora.

Ciuitates in susiana et uille iuxta tigrim fluuuium sub aris herculis

Agra	80	34 $\frac{1}{2}$
	80 $\frac{1}{2}$	33 $\frac{1}{2}$ $\frac{1}{4}$

Anaca	80 $\frac{1}{6}$	32 $\frac{1}{2}$
Asia	80 $\frac{1}{6}$	31 $\frac{1}{2}$
In mediterranea interiori ciuitates he sunt.		
Sacrona	82 $\frac{1}{2}$ $\frac{1}{4}$	35
Bergan	84 $\frac{1}{4}$	34 $\frac{1}{2}$ $\frac{1}{4}$
Susa	34	34 $\frac{1}{4}$
Saura	85	33 $\frac{1}{2}$ $\frac{1}{4}$
Dera	81 $\frac{1}{2}$	33 $\frac{1}{2}$
Agarra	83 $\frac{1}{2}$	33 $\frac{1}{2}$
Abinna	35 $\frac{1}{6}$	33 $\frac{1}{6}$
Ariana	82	32 $\frac{1}{2}$
Sela	34	32 $\frac{1}{2}$
Graan	82	31 $\frac{1}{2}$
Anuththa	82 $\frac{1}{2}$	31 $\frac{1}{2}$
Uzzan	84 $\frac{1}{2}$	31 $\frac{1}{2}$
Insula adiacet susiane		
Taxiana	84	29 $\frac{1}{4}$

PERSIDIS SITVS.

Persis terminatur a septentrione medis iuxta expositam per parchoathia montem lineam. Ab occasu susiana iuxta dictum orientale latus. Ab ortu solis duobus Carmanis iuxta predictam meridionalem lineam a fine iuxta mediam et parthia adnotato usq; ad hostia bagrade fluuii quae in persicum sinum exeunt ad 94. 29 $\frac{1}{4}$. A meridie parte persici sinus ab hostiis oratidis annis usq; bagradam flumen iuxta descriptionem hanc post oratidis fl' hostia.

Taocae extrema	87 $\frac{1}{2}$	30 $\frac{1}{6}$
Rogomans fl' hostia	88 $\frac{1}{2}$	30
Fontes fluuii	92	35
Chersonesi extrema	89 $\frac{1}{2}$	29 $\frac{1}{2}$
Ionaca ciuitas	90	29 $\frac{1}{2}$ $\frac{1}{4}$
Brisonae fl' hostia	92	29 $\frac{1}{2}$
Fontes fluuii	93	34 $\frac{1}{2}$
Ausinza	93	29 $\frac{1}{2}$
Bagrade fluuii hostia	94	29 $\frac{1}{4}$
Fontes fluuii	94	35 $\frac{1}{4}$

In perside pars quae iuxta medos est uocat' omnis paretacimis ad quam ad quam a meridie tenduntur mesabate et rapsi sub quibus mischia et usq; mardiena et taocena et ippofa g et suzeri et sub mardiena Megores supra autem suzeos gabei.

Ciuitates autem et uille mediterraneae in perside he sunt.

Ozoa	85 $\frac{1}{2}$ $\frac{1}{4}$	35 $\frac{1}{2}$
Tanagra	86	34 $\frac{1}{2}$
Marasium	92 $\frac{1}{2}$	34 $\frac{1}{2}$
Aspandana	86	32 $\frac{1}{2}$
Axuma	87 $\frac{1}{2}$ $\frac{1}{4}$	32 $\frac{1}{2}$ $\frac{1}{2}$
Paruospana	89	32 $\frac{1}{2}$ $\frac{1}{2}$
Persopolis	91	32 $\frac{1}{2}$
Hiserga	90 $\frac{1}{4}$	34
Syeta	91 $\frac{1}{2}$	34
Arbua	92 $\frac{1}{4}$	33
Cotambaba	93 $\frac{1}{2}$	33 $\frac{1}{2}$
Poticara	87 $\frac{1}{4}$	32 $\frac{1}{4}$
Ardea	88	32 $\frac{1}{2}$
chauphiaca	89	32 $\frac{1}{2}$
Bathina	90	32 $\frac{1}{2}$
Cinna	92 $\frac{1}{2}$	32 $\frac{1}{2}$
Parodana	93 $\frac{1}{2}$ $\frac{1}{2}$	32 $\frac{1}{4}$
Taepe	87	31 $\frac{1}{2}$ $\frac{1}{4}$
Tragomea	87 $\frac{1}{2}$	31 $\frac{1}{2}$
Metona	89 $\frac{1}{6}$	31 $\frac{1}{4}$ $\frac{1}{4}$
Corodna	90	31 $\frac{1}{4}$
Corro	91 $\frac{1}{2}$	31 $\frac{1}{2}$
Gabra	92 $\frac{1}{4}$	31 $\frac{1}{2}$
Orobatis	87	30 $\frac{1}{2}$ $\frac{1}{2}$
Tacca	89	30 $\frac{1}{2}$
Parta	90	30 $\frac{1}{2}$
Maramda	91	30 $\frac{1}{2}$
Vzia	91 $\frac{1}{2}$	30
Pasarracha	93	30 $\frac{1}{2}$
Gabe	93 $\frac{1}{2}$	30 $\frac{1}{6}$
Insulae persidi adiacent		
Tabiana	87	29 $\frac{1}{4}$
Sophtha	88	29 $\frac{1}{2}$
Alexandria quae et aracia	90	29

PARTHIAE SITVS.

Parthia terminatur ab occasu parte medorum exposita. A septentrione hyrcania secundum equi distantem lineam quae per coronum montem exit usque finem cuius gradus 101. 39.

Ab oriente aria iuxta lineam a predicto fine per masdoranum montem excurrentem usque terminum cuius gradus 101 $\frac{1}{2}$. 32.

A meridie deserta carmanie iuxta lineam ungentem expositos fines per parchoatram montem. Vocatur autem pars parthiae quae iuxta hyrcaniam est comisene et quae sub hac est par-

thiana post choroana est et partiaticena postquam iuxta carmaniam Tabiana iuxta se habet Sobydas. Cunctas et uille parthiae he sunt.

Oemina	99	38 $\frac{1}{2}$
Caripraca	97 $\frac{1}{4}$	38 $\frac{1}{2}$
Supbtha	100	38 $\frac{1}{2}$
Ambrodax	94 $\frac{1}{2}$	38 $\frac{1}{2}$
Rhoana	98 $\frac{1}{2}$	38 $\frac{1}{2}$
Araciana	94 $\frac{1}{2}$	38
hocathomphilon regium	95 $\frac{1}{4}$	37 $\frac{1}{2}$ $\frac{1}{2}$
Dordamana	94 $\frac{1}{4}$	37 $\frac{1}{2}$
Parbara	98 $\frac{1}{2}$ $\frac{1}{2}$	37 $\frac{1}{2}$
Mysia	100 $\frac{1}{2}$	37 $\frac{1}{2}$
Syndaga	96 $\frac{1}{6}$	37
Carax seu uallum	94 $\frac{1}{4}$	36 $\frac{1}{2}$
Semina	96	36 $\frac{1}{2}$
Marica	98	36 $\frac{1}{2}$
Aspa	95	36 $\frac{1}{2}$
Tastacha	99	36 $\frac{1}{2}$
Harmuniana	101	36 $\frac{1}{6}$
Aspama	94 $\frac{1}{4}$	36
Sinfimda	96 $\frac{1}{2}$	35 $\frac{1}{2}$
choana	95 $\frac{1}{4}$	35 $\frac{1}{2}$
Appha	98	35 $\frac{1}{2}$
Pasacarthia	94 $\frac{1}{4}$	35 $\frac{1}{4}$
Ruda	95	35
Arthacana	96	35 $\frac{1}{2}$
Rhagra	98 $\frac{1}{2}$	34 $\frac{1}{2}$

CARMANIAE DESERTAE SITVS.

Carmania deserta terminatur ab occasu parte persidis iuxta bragadam. Fluvium quae a parchoatra monte extenditur usque finem cuius gradus 94. 31.

A septentrione parthia iuxta expositam per parchoatram montem lineam. Ab oriente parte arie secundum lineam productam ad predictam lineam usque finem cuius gradus 101. 29 $\frac{1}{2}$ $\frac{1}{2}$.

A meridie reliqua carmanie per lineam ungentem prefatos limites. Colunt autem hanc desertam carmaniam a plaga quidem meridionali isachite et chuthi. Media autem gadanopydres. A septentrione uero et ab ortu solis modamastica totum id latius appellatur.

ARABIAE FELICIS SITVS.



Rabia felix terminatur a septentrione expositis lateribus petree et deserte arabiae et parte australi persici sinus.

Ab occasu sinu arabico a meridie mari rubro. Ab oriente parte persici sinus et mare quod ab ore ipsius effunditur usq; si agrum promontorium. Eius quidem ora litora descriptionem hanc habent post limitem arabici sinus iuxta elanice fluvium sinum interiore qui limes dicitur esse habere gradus.

	66 1/2	28 2/6
Modiana	68 3/4	27 1/4
Hippof mons	66 1/2	27 1/2
Hippof uilla	67	26 3/4
Pioemcum uilla	67 1/2	
Ramathi uilla	67 1/4	25 3/4
Cherfonesi extrema	67	25 1/2
tambia uilla	68	24

Cinedolcolpicorum regionis Hanc litorum partem primo quidem habuit thamidite et deinde sidentu postea darre post quos thanubari postea arse.

	68 1/2	23 1/4
Copar uilla	69	23 3/4
Arga uilla	69 1/2	22
Zabram regia	69 1/2	21 1/2
Centef uilla	69 3/4	21
Thebe ciuitas	69 1/2	20 3/4
Betu fl' hostia	70	24 1/2
fontes fluvii		

Cassanitorum regionis		
Badeo regum	70	20 1/4
Amba ciuitas	70 3/4	19 1/2
Mamala uilla	71 1/4	18 1/6
Adedum uilla	72 1/4	17 1/6
Inelesaro regione		
Pudm ciuitas	72 1/2	16 1/2
Elu uilla	73 1/2	15
Sacatia ciuitas	74 1/4	14 1/2
	74 1/2	14
Muxza emporium		
Sotipi portus	74 1/2	13
Pseudocelis	75	12 1/2
Ocelis emporium	75	12
Palindromos promon.	74 1/2	12 3/4
Rubri maris post angustia		
Posidium promon.	75	11 1/2
Sanina ciuitas	75 1/2	11 1/2
Cabulathra mons	76 1/4	11 1/4

Homeritorum regionis	77	11 1/2	11 1/4
Madoca ciuitas	78	11 1/2	11 1/4
Mardaca ciuitas	78 3/4	11 1/2	
Leef uilla	79 1/2	11 1/6	
Amonium promon.	80	11 1/2	
Arabia emporium	80 3/4	11 1/2	11 1/4
Agmanispha uilla	81 1/2	11 1/2	11 1/4
Melaf mons	82	11 1/2	11 1/4
Abisama ciuitas	82 1/2	11 1/2	
Magnum litus	82	11 1/2	
Mada uilla	82 1/2	11 1/2	11 1/4
Eristha ciuitas	83 3/4	11 1/2	
Paruum litus	83 3/4	11 1/2	
Cana emporium et promon.	84	12 1/2	
Trulla portus	84 1/4	12 3/4	
Meta uilla	84 3/4	13	
Prionotus mons	84 3/4	13	
Prionis fl' hostia	85	13 1/2	
fontes fluvii	82	17 1/2	
Embolium uilla	85 1/2	13 1/2	
Tretos portus	86	13 1/2	13 1/4
Thialemath uilla	87	14	
Moscha portus	88 1/2	14	
Siagros extrema	90	14	
In sinu sachaliti in quo colymbis pisci super utribus nauigant.			
Sachalitorum regionis			
Metacum uilla	88	16	
Aufara ciuitas	87 1/2	16 1/2	16 1/4
Anga uilla	87 1/2	17 1/2	
Astoa uilla	88 1/2	18 1/2	
Neogilla nauale	89	19	
hor mani fl' hostia	89 1/2	20 1/6	
Didimi montes	90 1/4	19 3/4	
Coseuda	91	20	
Vaticinium diane	91 3/4	20	
Abissa	92 1/2	20 1/4	
Corodanum promon.	92	20 1/4	
Et in angustiis sinus persici			
Cryptos portus	92 3/4	20 1/2	
Melanes montes asaborum dicti quorum mediu supra mare			
Asaborum promontorium	92	22	
Persici sinus	92 1/2	22 1/2	
Ichthiophagorum sinus maxime se extendit. Eos autem interuident.			
Mace postea			

Anaritororum		
Reghama ciuitas	88.	23 $\frac{1}{6}$.
Sacra solis promontoria	87 $\frac{1}{2}$.	23 $\frac{1}{2}$.
Laris fl' hostia	86 $\frac{1}{2}$.	23 $\frac{1}{2}$.
Fontes fluiui	81.	18.
Capsina ciuitas	86.	23 $\frac{1}{6}$.
Cauana ciuitas	85.	23.
Postea egerocum		
Sarcoa ciuitas	84 $\frac{1}{4}$.	23.
Carada ciuitas	83 $\frac{2}{3}$.	23 $\frac{1}{2}$.
Atta uilla	82.	23 $\frac{1}{4}$.
Postea gerreorum		
Mangindanapa ciuitas	81.	23 $\frac{1}{2}$.
Gerra ciuitas	80.	23 $\frac{1}{2}$.
Billana ciuitas	80.	24 $\frac{1}{6}$.
Posthea themorum		
Itbar ciuitas	80.	25.
Magorum sinus	80.	25 $\frac{1}{2}$.
Istriana ciuitas	80.	25 $\frac{2}{3}$.
Postea leanitorum		
Mallada ciuitas	80 $\frac{1}{6}$.	26 $\frac{1}{6}$.
Chersonesus promon.	80 $\frac{1}{2}$.	26 $\frac{1}{2}$.
Leaniticus sinus	79 $\frac{1}{2}$ $\frac{1}{4}$.	27.
Itamos portus	79 $\frac{2}{3}$.	27 $\frac{1}{2}$.
Athadari ciuitas	79 $\frac{1}{4}$.	27 $\frac{2}{3}$.
Postea abuteorum		
Sacer sinus	79 $\frac{1}{4}$.	28 $\frac{1}{4}$.
Coromanus ciuitas	79.	27 $\frac{1}{2}$ $\frac{1}{4}$.
Postquam prefatus iuxta eremum sinus et		
Mesamites sinus	79.	30 $\frac{1}{6}$.
Regionis montes insignes habentur hi qui iam		
dicti sunt comprehendentes multum in mediter-		
rance et hi qui cognominantur		
Zamel mons	76.	25.
Et maritri montes	80 $\frac{1}{2}$.	21 $\frac{1}{2}$.
Et climax mons	76 $\frac{1}{2}$.	16.
Post quem fons est appellatus		
Stygis aquas cuius gradus	78.	15.
Et alii ignobiles montes supra cinedocolpitas. 71. 25.		
Et supra cassamitas	73.	20.
Et sub maritris	84 $\frac{1}{2}$.	17 $\frac{2}{3}$.
Et supra asaborum montes	88.	22 $\frac{1}{2}$.
Tenant autem mediterranea iuxta quidem mon-		
tana quae ad septentrionem uergunt fere in		
totum Scenite praeterea supra ipsos oadite. ma-		
gis autem australes qui sunt eis saraceni et tha-		
mideni. postea iuxta zameta montem ab oc-		

casu apathe et acrite et apud ipsum mese maneset
 uidem ab oriente laceni et asapeni et iolsite. Ame-
 ridie catauite postea thanuite et hocum ab occa-
 su manite supra quos alapeni et iuxta cinedocol-
 pitas ma malice et sub manitis interior siminopho-
 ros postea mintigenis numerosa sub quibus doreni
 et moerite postea sabei et achchite supra montem
 climaca supra autem maritos montes malangite
 quidem a septentrione et dacaremoeze. Dicti sunt
 autem a meridie bliulei et omanite quibus orien-
 taliores sunt cottabani usq; montes asoborum
 sub quibus libanephores postea iuxta sichalitas
 iobarite sub gertis autem alumeote postea soph-
 nite et cathebanite et usq; ad climaca arabani-
 te. Sub his autem omnibus catranomite a cli-
 mate usq; sabeos. Ameridiana uo plaga climatis
 masomite sunt postea talarite et iuxta home-
 rithas tappharite et ratine supra quos mapho-
 rithe quibus uersus orientem iuxta quidem
 catramonitas est exterior Smyrnophoros. uix
 autem syagrum usq; mare ascite sunt.
 Ciuitates autem dicuntur felicis arabie et uille-
 mediterrance he.

Aramana	67 $\frac{1}{2}$.	29 $\frac{1}{2}$.
Ostama	69 $\frac{1}{2}$.	29.
Tapaua	71 $\frac{2}{3}$.	29.
Maena	67.	28 $\frac{1}{2}$ $\frac{1}{4}$.
Ancala	68 $\frac{1}{4}$.	28 $\frac{1}{2}$ $\frac{1}{4}$.
Madiama	68.	28 $\frac{1}{4}$.
Acrona	70.	28 $\frac{1}{4}$.
Obraca	71 $\frac{1}{2}$.	28 $\frac{1}{3}$.
Rhadi uilla	72 $\frac{1}{2}$.	28 $\frac{1}{2}$.
Pharatra	72 $\frac{2}{3}$.	28 $\frac{2}{3}$.
Satula	72 $\frac{1}{2}$.	28 $\frac{1}{6}$.
Laba	68 $\frac{1}{6}$.	27 $\frac{2}{3}$.
Thema	71.	27.
Gea ciuitas	71 $\frac{1}{4}$.	27 $\frac{1}{2}$.
Soaca	68.	26 $\frac{1}{4}$.
Hegran	78 $\frac{1}{2}$.	26.
Salma	74 $\frac{1}{4}$.	26.
Arta uilla	75 $\frac{2}{3}$.	26 $\frac{1}{6}$.
Digma	77.	26 $\frac{1}{6}$.
Saphtha	78 $\frac{1}{4}$.	26 $\frac{1}{2}$.
Phigia	79.	26.
Badaf	68 $\frac{1}{2}$.	25 $\frac{1}{2}$.
Aufara	71.	25 $\frac{1}{2}$.
Iabri	74 $\frac{1}{2}$.	25.

Alata ciuitas	77 $\frac{1}{2}$	25 $\frac{1}{2}$
Mochura	69 $\frac{2}{3}$	24 $\frac{1}{2}$
Thumna	71 $\frac{1}{6}$	24 $\frac{1}{2}$
Alauara	71	24 $\frac{1}{4}$
Phalbinum	73 $\frac{1}{2}$	24
Salma	73 $\frac{1}{2}$	24 $\frac{1}{2}$
Gjorda	76 $\frac{1}{6}$	24 $\frac{1}{2}$
Marata	79 $\frac{1}{2}$	24 $\frac{1}{2}$
Ibirta	79 $\frac{1}{2}$	24 $\frac{2}{3}$
Iatrippa	71 $\frac{2}{3}$	23 $\frac{1}{2}$
Carna	73 $\frac{1}{6}$	23 $\frac{1}{4}$
Biabanna	76 $\frac{1}{2}$	23
Giratha	77 $\frac{2}{3}$	23
Catara	79 $\frac{1}{2}$	23 $\frac{1}{2}$
Beba	71 $\frac{1}{2}$	22 $\frac{1}{2}$
Macoraba	73 $\frac{1}{2}$	22
Satha	81 $\frac{1}{6}$	23 $\frac{1}{2}$
Mastala	81 $\frac{1}{2}$	22 $\frac{1}{2}$
Domana	82 $\frac{1}{2}$	22 $\frac{1}{2}$
Atia	85	22 $\frac{1}{4}$
Rabana regia	87	22
Chabunta	79 $\frac{1}{4}$	22
Thumata	77 $\frac{2}{3}$	21 $\frac{1}{2}$
Olaphia	77 $\frac{2}{3}$	21 $\frac{1}{2}$
Inapha	79 $\frac{1}{6}$	21 $\frac{2}{3}$
Thiagar	85	21 $\frac{1}{2}$
Appa	91	21
Agdamum	73 $\frac{1}{2}$	20 $\frac{1}{2}$
Carman regum	81 $\frac{1}{4}$	20 $\frac{1}{4}$
Irala	82	20 $\frac{1}{4}$
Maocosmos metropolis	81 $\frac{1}{4}$	20 $\frac{2}{3}$
Lebrif	82	20 $\frac{1}{2}$
Lattha	82 $\frac{1}{2}$	20 $\frac{1}{4}$
Ieracum uilla	84 $\frac{1}{6}$	20 $\frac{1}{2}$
Albana	74 $\frac{1}{2}$	20 $\frac{1}{4}$
Cargatha	76 $\frac{1}{6}$	19 $\frac{1}{4}$
Laththa	75 $\frac{1}{2}$	19 $\frac{1}{2}$
Omanum emporium	77 $\frac{2}{3}$	19 $\frac{1}{2}$
Marasum	74 $\frac{1}{2}$	18 $\frac{1}{2}$
Mara metropolis	76 $\frac{1}{2}$	18 $\frac{2}{3}$
Iula	85 $\frac{1}{2}$	18 $\frac{1}{4}$
Magulana	75 $\frac{1}{2}$	17
Syleum	76 $\frac{2}{3}$	17
Mariama	78 $\frac{1}{6}$	17 $\frac{1}{6}$
Thumna	79	17 $\frac{1}{4}$
Vodona	80	17 $\frac{1}{2}$
Marumatha	85 $\frac{1}{6}$	17 $\frac{2}{3}$

Saba	72 $\frac{2}{3}$	16 $\frac{1}{2}$
Menambis regia	75 $\frac{1}{2}$	16 $\frac{1}{2}$
Thauba	82 $\frac{2}{3}$	16 $\frac{1}{6}$
Sabbatha metropolis	77	16 $\frac{1}{2}$
Madafara	71 $\frac{1}{2}$	16 $\frac{1}{2}$
Gjorda	82 $\frac{1}{2}$	16
Thabana	85 $\frac{2}{3}$	16 $\frac{1}{2}$
Miba	74 $\frac{1}{2}$	15 $\frac{1}{2}$
Stygis aque font	78	15
Draga	79 $\frac{1}{6}$	15 $\frac{1}{4}$
Sariuum	80 $\frac{2}{3}$	15 $\frac{1}{4}$
Mepha metropolis	82 $\frac{1}{4}$	15
Saraca	75	14 $\frac{1}{2}$
Saphar metropolis	88 $\frac{1}{4}$	14 $\frac{1}{2}$
Ara ciuitas regia	80 $\frac{1}{2}$	14 $\frac{1}{2}$
Rheda	82 $\frac{2}{3}$	14 $\frac{1}{6}$
Benum	84 $\frac{1}{2}$	14 $\frac{1}{2}$
Thuris	75 $\frac{1}{4}$	13
Racchera	77 $\frac{1}{2}$	13 $\frac{1}{2}$
Iuela	79	13 $\frac{1}{2}$
Maccala	81	13 $\frac{1}{2}$
Sachla	82 $\frac{2}{3}$	13 $\frac{1}{2}$
Saba regia	76	13
Deua	77 $\frac{2}{3}$	12 $\frac{1}{2}$
Sochchor	78 $\frac{1}{2}$	12 $\frac{2}{3}$
Bana	80 $\frac{1}{2}$	12 $\frac{2}{3}$
Dela	82	12 $\frac{2}{3}$
Cua	82	12 $\frac{2}{3}$
Infula regionum adiacent iuxta finem arabicum		
Eni	67 $\frac{1}{2}$	27 $\frac{1}{2}$
Tymagenis	66	25 $\frac{1}{2}$
Zigena	66 $\frac{1}{4}$	24 $\frac{1}{2}$
Demonum	66 $\frac{1}{2}$	23 $\frac{1}{4}$
Polybii	67 $\frac{2}{3}$	21 $\frac{2}{3}$
Iiracum	69 $\frac{1}{2}$	19
Socratis	70	16 $\frac{2}{3}$
Cardamina	71	16
Ara	71	15 $\frac{1}{2}$
Combusta	70 $\frac{1}{2}$	14 $\frac{1}{2}$
Malichi due	74 $\frac{1}{2}$	17 $\frac{1}{2}$
Adami due	72 $\frac{1}{2}$	12 $\frac{1}{2}$
In rubro mari		
Agathoclei due	80 $\frac{1}{2}$	10
Coccanati tres	82	9
Dioscoridi insula et ciuitas	86 $\frac{2}{3}$	9 $\frac{1}{2}$
Occidentale eius promontorium	87	12 $\frac{1}{2}$
Treta	86 $\frac{1}{2}$	12

Et iuxta sacalitem sinum	91.	16 $\frac{1}{2}$.
Zenobii septem	92.	19.
Organa	94.	17 $\frac{1}{2}$.
Sarapiadis in qua fanum		
In sinu persico	81 $\frac{1}{2}$.	28 $\frac{2}{2}$.
Apphana	82.	25.
Ichara	85 $\frac{1}{2}$.	24 $\frac{1}{4}$.
Tharo	90.	24 $\frac{2}{2}$.
Thilus	91 $\frac{2}{2}$.	24 $\frac{2}{2}$.
Arathof		



CARMANIAE SITVS.

Armania terminatur a septentrione ab exposito meridionali latere carmanie deserte. Ab oriente gedrosia iuxta persicos montes in linea per ipsos montes e-

missa a fine iuxta desertam usq; ad indicu pelagum iuxta gradus 104. 20.

Ab occasu parte persidis a fine iuxta desertam carmaniam usq; ad bagrade fluiui hostia et hinc parte persici sinus quae uocatur et ipsa sinus carmanicus iuxta descriptionem hanc post

Bagrade fl' hostia	94.	29 $\frac{1}{4}$.
Dare fl' hostia	95 $\frac{1}{4}$.	28 $\frac{2}{2}$.
Catrappi fl' hostia	95 $\frac{1}{2}$.	27 $\frac{2}{2}$.
Coru fl' hostia	96.	26.
Achundanae fl' hostia	95 $\frac{2}{2}$.	26.
Andanil fl' hostia	96.	25.
Sagani fl' hostia	95 $\frac{2}{2}$.	24 $\frac{1}{2}$.
Armuza ciuitas	94 $\frac{1}{2}$.	23 $\frac{1}{2}$.
Armuzum promontoriu	94.	23 $\frac{2}{2}$.
Caprella promon.	94.	22 $\frac{1}{2}$.
A meridie parte indici maris usq; ad prefatu finem cuius descriptio sic se habet post carpel lam promontoriu in sinu paragonte		
Cauthanis ciuitas	96 $\frac{1}{2}$.	22 $\frac{2}{2}$.
Agris ciuitas	96 $\frac{1}{2}$.	23.
Hommana	97 $\frac{1}{2}$.	23.
Rogana	98 $\frac{1}{4}$.	22 $\frac{1}{2}$.
Scilari fl' hostia	98 $\frac{1}{2}$.	22 $\frac{2}{2}$.
Samidaca	99 $\frac{2}{4}$.	22 $\frac{2}{2}$.
Samidachis fl' hostia	100 $\frac{1}{2}$.	22 $\frac{2}{2}$.
Fontes fluiui	104 $\frac{1}{2}$.	25.
Tisa ciuitas	101 $\frac{1}{2}$.	22.
Caudriacis fl' hostia	101 $\frac{1}{4}$.	21 $\frac{2}{2}$.
Bagra promontorium	101.	21.
Cyrza portus	101 $\frac{1}{4}$.	20 $\frac{2}{2}$.
Alambatorum promontorium	101.	20.

Hucusq; sinus paragon appellatus postea		
Derrana uilla	101.	20 $\frac{1}{2}$.
Cophanta portus	101.	20.
Zorombe fl' hostia	102.	20.
Badara	103.	20 $\frac{1}{2}$.
Mufarna	103 $\frac{1}{2}$.	20 $\frac{1}{2}$.
Postq; prefatus limes usq; indicum pelagus qui limes habet	104.	20.

Montes autem sunt in regione post predicta iuxta desertam et gedrosiam qui uocatur semiramidis et strongilus a figura dictus cuius medium gradus habet 94 $\frac{1}{2}$. 22.

Et alii quodammodo eque distantes a perficis a quibus fluunt amnes qui magis occidentales sunt q; samidaces quoru medium 99. 26.

Tenent aut quae iuxta deserta sunt camelobos sci sozote appellati sub his autem procul amari extenduntur et rhudiana et agdenicis postea parepaphidis sub qua are et caradre gentes postea cabadena et cantonina et suprema re pasarsgade et chelonophagi.

Ciuitates et uille mediterrance dicuntur in carmania he.

Portosparia	96.	28 $\frac{1}{4}$.
Carmana metropolis	100.	29.
Thaspis	98.	27 $\frac{2}{2}$.
Hipista	97 $\frac{1}{2}$.	26.
Codda	101 $\frac{1}{2}$.	25.
Tharuana	96.	24 $\frac{1}{2}$.
Alexandria	99.	24 $\frac{1}{2}$.
Sabis	97 $\frac{1}{2}$.	24 $\frac{1}{2}$.
Tiroasca	99 $\frac{2}{2}$.	23 $\frac{2}{2}$.
Ora	102 $\frac{1}{2}$.	23 $\frac{2}{2}$.
Cophanta	102 $\frac{1}{4}$.	23.

Insiule aut adjacent carmanie in persico quidem pelago

Bagdana in qua multus	94.	27 $\frac{1}{4}$.
Voroctha	94 $\frac{1}{2}$.	25 $\frac{1}{2}$.
In indico aut mari		
Pola	98.	19.
Carmina	102.	18.
Liba insula	104.	19.



HIRCANIAE SITVS.

Hircania terminatur a septentrione parte hircani pelagi quae est a fine incedorum usq; hostia oxii fluiui

quae gradus habent in quo membro iacent	100.	42.
Saramana ciuitas	94 $\frac{1}{4}$.	40 $\frac{1}{2}$.
Maxere fl' hostia	93 $\frac{1}{2}$.	41 $\frac{1}{2}$.
Fontes fluiui	98.	38 $\frac{2}{3}$.
Socande fl' hostia	97 $\frac{1}{2}$.	42.
Et statum oxe fl' hostia	77 $\frac{1}{2}$.	42.
Ab occasu exposita parte medie usq; situm		
Ab meridie parthia iuxta expositum ipsius latus per coronum.		
Ab oriente margiana per montana prefatos fines iungentia. Colunt autem hircaniam que supra mare sunt maxtre et astauen sub maxeris crindi post quos arstitis adiacet coronum		
Sub astauen aut siracena		
Ciuitates aut in ea feruntur		
Baranga	99.	42.
Adrapa	98 $\frac{1}{2}$.	41 $\frac{1}{2}$.
Calapa	99 $\frac{1}{2}$.	
Abarbina	97.	40 $\frac{1}{6}$.
Sorba	98.	40 $\frac{1}{2}$.
Hircania metropolis	98 $\frac{1}{2}$.	40.
Sicina	100.	39 $\frac{1}{2}$ $\frac{1}{12}$.
Amarusa	96.	39 $\frac{2}{3}$.
Saca	94 $\frac{1}{4}$.	39 $\frac{1}{2}$.
Asmurna	97 $\frac{1}{2}$.	39 $\frac{1}{2}$.
Mefoca	99.	39 $\frac{1}{2}$.

Et insula iuxta latus ipm nomine Talca. 95. 42 $\frac{1}{12}$.

MAGIANA SITVS.

Margiana terminatur ab occasu hircania iuxta expositum latus a septentrione parte scithie quae ab hostiis oxii amnis usq; sectionem extenditur quae iuxta battrianam est cuius situs gradus habet 103. 44.

A meridie parte arie iuxta equidistantem lineam quae a termino qui adnotatur iuxta hircaniam atq; parthiam per sariphos montes exit usq; finem cuius situs 109. 39.

Ab oriente battiana iuxta montana quae prefatos fines coniungunt. habet autem regionem fluiuis insignis margus cuius gradus 105. 39.

Et conunctio cu oxia fl. 102 $\frac{2}{3}$. 43 $\frac{1}{2}$.

Tenent autem regionem qui iuxta oxum sit

Derbite qui sub his massagete post quos parni et dace sub quibus eius deserta et qui magis orientales sunt tapuri

Ipsius aut ciuitates he

Acriaca	102.	42 $\frac{1}{6}$.
Senia	102 $\frac{1}{2}$.	42 $\frac{1}{2}$.
Aratha	103 $\frac{1}{2}$.	42 $\frac{1}{2}$.
Argadena	101 $\frac{1}{2}$.	41 $\frac{2}{3}$.
Isanuum	103 $\frac{1}{2}$.	41 $\frac{1}{2}$.

Apud ipsum coniungitur fluuio margo alius fluiuis a saraphis defluens montibus cuius

Fontes	103.	39.
Rhea	102.	40 $\frac{1}{2}$.
Anthiochia margiana	106.	40 $\frac{2}{3}$.

Hacc inter duo principia margi fluiui sita sunt.

Guriana	104.	40 $\frac{1}{6}$.
Higea.	105.	41 $\frac{1}{6}$.

BACTRIANAE SITVS.

Bactriana terminos habet ab occasu morgianam iuxta expositum latus a septentrione et ortu solis sogdianis iuxta reliquam partem oxe amnis A meridie parte arie quae a fine qui iuxta margianam est extenditur usq; finem cuius situs 111. 39.

Regionem aut percurrunt fluiuis oxe se coniungentes

Oculus cuius fontes gradus habent	100.	39.
Et dargamanis cuius fontes	116.	36 $\frac{2}{3}$.
Et zariaspis cuius fontes	113.	39. &
Atarmes cuius fontes	114.	39. &
Dargides cuius fontes	116.	39.
Hic quidem admiscetur oxe amni iuxta situm habent gradus	116 $\frac{1}{2}$.	44.

Reliquorum uo atarmes quidem et zariaspis in illi prius inuicem iuxta situm 113. 40.

Oxe admiscetur in gradibus 112 $\frac{1}{2}$. 44.

Dargamanis autem et ochus et ipsi prius immixti simul iux gradus 109. 40 $\frac{1}{6}$.

In oxa exeunt in gradibus 109. 44 $\frac{1}{2}$.

Paropanisi uo montis situs 111 $\frac{1}{2}$. 39. & 119 $\frac{1}{2}$. 39.

In battiana quae septentrionalia sunt iuxta oxam fluiuum tenent salatere et zariaspe horum a meridie sub salateris choniari sunt sub quibus corni postea acinace postea tanibi za sub zariaspis quidem tocari magnum genus sub quibus garinet et scorde et uarni et

etiam sub his sabadii sub sabadul orisiti et anares
Civitates autem batriane he sunt iuxta oxiam am-

nem		
Chariacharta	110.	44 $\frac{1}{6}$
Zarispā	115.	44.
Choana	117.	42.
Suragana	117 $\frac{1}{2}$.	40 $\frac{1}{2}$.
Phatria	119.	39 $\frac{1}{2}$.
iuxta autem alios amnes		
Alicodra	107 $\frac{1}{2}$.	42 $\frac{1}{2}$.
Chomara	106 $\frac{1}{2}$.	42 $\frac{1}{2}$.
Curiandra	109 $\frac{1}{2}$.	42 $\frac{1}{6}$.
Cauaris	111 $\frac{1}{2}$.	42.
Astacana	112.	41 $\frac{1}{2}$.
Eburni regina	108 $\frac{1}{2}$.	41 $\frac{1}{2}$.
Menapia	113.	41 $\frac{1}{2}$.
Eucratidia	115.	42.
Battra regia	116.	41.
Estobara	109 $\frac{1}{2}$.	39 $\frac{2}{3}$.
Maracanda	112.	39 $\frac{1}{4}$.
Maracodra	115 $\frac{2}{3}$.	39 $\frac{2}{3}$.

SODIANORVM SITVS

Sogdiani terminantur ab occasu parte
scythie quae a sectione oxae fluvii per
oxios montes iuxta battrianam et mar-
giamam extenditur usq; sectionem iaxarti fluvii
qua gradus habet 110. 49.

A septentrione similiter parte scythie iuxta sectio-
nem inde iaxarti fluvii usq; eius flexionis finem
cuius gradus sunt 120. 48 $\frac{1}{2}$.

Ab oriente satis iuxta flexionem inde iaxarti usq;
eius fontes quae gradus habent 125. 42.
et iuxta lineam ab his productam usq;
ad 125. 38 $\frac{1}{2}$.

Ab occasu et meridie battriana iuxta exposita
oxae sectionem et montibus qui proprie caucasi
appellantur iuxta lineam coniungentem praefatu
finem et oxae fontes protenduntur autem montes
ferè inter duos fluvios qui sogdii dicuntur quo-
rum fines gradus habent 111. 47. & 122. 44 $\frac{1}{2}$.

Ab his defluunt fluvii amnes plures ignobiles secum
admiscentur eorum unus lacum oxiam facit cuius
medium 111. 25.
et alii duo ab ipsis eiusdem montibus a quibus ioxar-
tes ipse feruntur. Vocantur autem montana haec
comedorum et ipsi fluvio admiscentur. appellat
autem ipsorum alter demus cuius fontes gradus

habent 124. 42.
mixtio aut cum iaxate 122. 47.
Alter uo basitus dicitur cuius fontes gradus
habent 122. 42.
et huius cum iaxate coniunctio 121. 47 $\frac{1}{2}$.
Tenent aut regionem iuxta oxios montes pasice-
quae aut maxime septentrionalia sunt iaxartul
tenent iaxatii et tacori sub quibus augali postea
iuxta montes sogdior drance et dribatte et
pauhari sub montibus aut madiem et iuxta
oxiam oxiani et corasimii. his uo orientiora
habent drepsiani ambos fluvios coniungentes.
postea his orientiores aneset iuxta iaxartum.
Cirrodes autem iuxta oxiam et incercausium
montem et umaum est regio nomine uanda-
banda.

Montane autem civitates sogdianorum sunt
iuxta iaxartum

Creoscara	122.	42 $\frac{2}{3}$.
iuxta oxiam		
Oxiana	117 $\frac{1}{6}$.	44 $\frac{2}{3}$.
Maruca	117 $\frac{1}{4}$.	42 $\frac{2}{3}$.
Colbisina	120 $\frac{2}{3}$.	42 $\frac{1}{4}$.

Inter ea autem et in superiori fluviorum parte

Tribattra	112.	45 $\frac{1}{2}$.
Alexandria oxiana	113.	44 $\frac{2}{3}$.
Indicomardana	115.	44 $\frac{2}{3}$.
Drepsa metropolis	120.	45.
Alexandria ultima	122.	41.

SACARVM SITVS.

Saccarum terminantur ab occasu sogdia-
nis iuxta expositum ipsorum orien-
tale latius a septentrione scythia
iuxta equidistantem lineam quae a flexione
iaxartul amnis educitur usq; finem cuius situs 130. 49.

Ab oriente similiter scythia iuxta lineas inde
productas per montem cuius situs ascatanca
dicitur usq; presidium siue opidum cozum
qui apud seras proficiuntur penes umaum
montem cuius opidi gradus
sunt 140. 43.

et per montem umaum uergentem ad artos usq;
finem q gradus habet 145. 45.

A meridie ipso umao montes iuxta lineam pre-
fatos fines coniungentem sacarum regio no-
madum est. Civitates enim uo non habent
nemora et speluncas habent habitant. Sunt

autem in ea predicta comedorum montana quorum ascensio a sogdianis gradus habent

Quae autem iuxta uallem comedorum sunt gradus habent

Appellantur autem qui iuxta iaxartum sunt carate et comari qui uero supra montana sunt omnes comedorum qui iuxta ascatanam massagete qui uero interiacent grunei sache et toorne

SCITHIAE SITVS.



Scythia intra imaum montem terminatur ab occasu sarmatia asiatica secundum lineam expositam. a septentrione terra incognita. ab oriente imao monte ad arctos uergentem secundum meridianam firmi lineam quae a predicto opido usque ad terram incognitam extenditur. a meridie ac etiam oriente satis quidem et sogdianis et morgiana iuxta ipsorum exposita lineae usque hostia oxe amnis in hircanum mare exeuntis ac etiam parte quae hinc est usque ad rha amnis hostia quae gradus habent

Ad occasum autem uergitur in gradus	85.	74.
Rhimmi fl' hostia	91.	48 1/4.
Dacis fl' hostia	94.	48 1/4.
Iaxartus fl' hostia	97.	48.
Istai fl' hostia	100.	47 1/2.
Polytmeti fl' hostia	103.	45 1/2.
Aspabotis ciuitas	102.	44.
Postquam oxe fl' hostia	100.	42.

Montes in scythia intra imaum montem insignes sunt magis orientales et qui appellantur alani quorum fines

Et qui appellantur rumici quorum fines

A quibus defluunt rumus et alii quidam ad rha fluuium et dacis amnis se commiscentes et noslorus mons cuius fines

Ab hoc autem defluit daix amnis et alii quidam admiscentes se iaxarto fluuiio et montes qui aspesu dicuntur quorum extrema gradus habent

Et ab his quidam defluunt ad iaxartum fluuium et tapuri montes quorum fines

a quibus iterum ad iaxartum quidam amnes excurrunt apud autem hos inter ima amniuum montes surgunt quorum fines gradus habent

Et qui uocantur anarei montes quorum fines

Post quos est flexio montis amai imai ad septentrionem uergens.

Colunt autem hanc scythiam omnem uersus septentrionem prope terram incognitam qui communi uocabulo alani scythe nominantur et subeunt et alanorfi partem autem quae sub his est tenent setrani et massi et siobi et iuxta imaum montem tectosages iuxta autem orientales rha fluuii fontes rhobosci sub quibus aomani postea panardi sub quibus iam apud fluuium est canodipsa regio et sub ipsa coraxi post orgasi post quos usque mare crymni quorum uersus ortum solis sunt aliote post aorsi post quos iaxarte genus magni iuxta eiusdem nominis fluuium usque flexionem ad tapuros montes iterum sub setianis mologeni sub quibus usque ad rhyminicos montes sunt sarate sub massis et alanis montibus zarate et saxones et qui orientales rymminicis montibus sunt tibace post quos sub zaretis tabieni et iaste et macheregi iuxta norossum sub quibus norosbes et norosli et sub his chacage scythe iuxta iaxartum sunt autem et aspesus montibus magis occidentales aspesu scythe orientales autem galattopha gi. similiter autem et tapuris montibus et suebis orientales sunt tapurci. Anareis uero montibus et ascathae monti unminent eiusdem nominis scythe. Anarei quidem sub tectosacibus ascatan ge autem orientales sunt tapuris montibus et usque montem imaum incolunt. Inter autem oxios montes et sectionem quae apud hostia est iaxarti et litora quae iacent inter duos amnes tenent ariate iuxta iaxartum. sub his autem namasce postea sagaraice et iuxta oxam fluuium tabii in quibus est ciuitas Danaba.



SCYTHIAE EXTRA IMAV SITVS.

Extra montem imaum scythia terminatur ab occasu scythia interiori et facit iuxta totam montium diuersionem.

arctos. A septentrione terra incognita ab oriente
seris secundam lineam rectam cuius fines gradus
habent 150. 63. & 160. 35.

Americie parte indie quae extra gangem est
fluum uixta lineam equidistantem priori ex
positos fines uingentem. iacet autem in mem
bro hoc pars orientalis fluzaciorum montium.

quorum fines 149. 49. & 167. 54.

Et pars montium qui casii
appellantur et ad occasum uergentis horum
fines 151. 41. & 165. 46.

et emodu qui et serici montes horum fines
gradus habent 153. 26. & 169. 26.

iuxta augardios fons est ceardi fluum cuius
gradus 153. 57.

Tenent autem scythiam hanc a septentrione
abii scythe qui sub his sunt hippophagi scythe
post quos auzagitis extenditur regio et sub
hac etiam iuxta praefatum oppidum regio ca
sya sub qua caete scythe postea acassa regio
et sub hac iuxta emodos montes cauranei scy
the.

Ciuitates autem in hoc membro sunt

Auziacia	144.	49 $\frac{2}{2}$.
Sota	145.	35 $\frac{1}{2}$.
Illedorum scythica	150.	48 $\frac{1}{2}$.
Caurana	150.	37 $\frac{1}{4}$.

SERICAE SITVS.

Serica terminatur ab occasu scythia
quae extra unaum est iuxta lineam
expositam. A septentrione terra in
cognita iuxta parallelum insule thiles. Simi
liter et ab oriente terra incognita iuxta me
ridionalem lineam cuius

fines 180. 63. & 180. 35.

A meridie reliqua parte indie extra gangem
per eandem paralleli lineam usq; finem cuius
situs 173. 35.

Præterea finis per lineam hinc productam
usq; finem expositum terre incognite. Mon
tes autem cingunt seras qui annibbi appel
lantur quorum fines gradus habent

Et auzaciorum pars orientalis quae dicta
est et casiorum montium pars etiam orien
talis sicut expositum est. Similiter et orien
talia et medorum montium qui serici appel
lantur ut dictum est et asmiri montes quo

rum fines gradus habent. 167. 47 $\frac{1}{2}$. & 174. 47 $\frac{1}{2}$.

Et tagurus mons cuius mediu 170. 43.

Et qui uocatur octorocoras mons cuius
fines 169. 26. & 174. 39.

Regionem maxime percurrunt flumini oc
cardes amnis cuius fons iuxta auxacios di
ctum est qui uo iuxta asmirios montes fons
est gradus habet 174. 47 $\frac{1}{2}$.

scissio ad casios fere montes gradus
habet 160. 49 $\frac{1}{2}$.

fons aut que in his est 161. 44 $\frac{1}{4}$.

Quae maxime quidem septentrionalia
sunt serice colit gens antropophagorum.
sub quibus sunt annibbi gens quae eiusdem
nominis montibus superiacet. inter hos et
auxacios sunt siziges sub quibus damne
post pyale usq; oechardum fluum et sub
hoc eodem nomine oecharde etiam qui
uocatur banuthisus amnis eius quidem
fons qui apud casios montes est gradus
habet 160. 43.

qui uo apud ocottaram est 176. 39.

scissio aut ad emodos 168. 39.

fons uo q in his est 160. 37.

Iterum orientiores annibbi sunt garumet
et rhaobanei: subq; his asmiria est regio su
pra eiusdem nominis montes. sub his autem
usq; ad montes casios sunt illedones magni
genus et ipsi orientiores troani posita.
sub his quidem taguri ab orientali parte ei
usdem nominis montis sub illedonibus uo
aspagare et sub his etiam bbate et maxime
australes iuxta emodos montes et sericos et
ottocare

Ciuitates autem nominantur in serica he:

Dama	156.	51 $\frac{2}{2}$.
Piada	160.	49 $\frac{2}{2}$.
Asmiria	170.	48 $\frac{1}{2}$.
Troana	174 $\frac{2}{2}$.	47 $\frac{2}{2}$.
Illedon serica	162.	45.
Aspacea	162 $\frac{1}{2}$.	42 $\frac{2}{2}$.
Rhostaca	167 $\frac{2}{2}$.	42 $\frac{1}{2}$.
Palliana	162 $\frac{1}{2}$.	41.
Togara	171 $\frac{1}{2}$.	39 $\frac{2}{2}$.
Abragana	163 $\frac{1}{2}$.	39 $\frac{1}{2}$.
Daxata	174.	39 $\frac{2}{2}$.
Orazaua	162.	37 $\frac{1}{2}$.

Solana	165.	27 1/4.
Sera metropolis	169.	27 1/2.
	177 1/4.	28 1/2 1/12.

ARIAE SITVS

Aria terminatur a septentrione mar-
giana et parte batriane iuxta expo-
sitas ipsorum meridianas lineas ab oc-
casu parthia et carmania deserta iuxta line-
as ipsarum orientales notatas. A meridie dra-
giana iuxta lineam quae incepta a prefato
fine iuxta carmaniam et ad arctos inflexa
per montem bagoum uergit ad orientem usq[ue]
finem cuius gradus $111.$ $24.$

Ab oriente parapanisadis iuxta meridiona-
lem lineam iungentem fines expositos per
occidentales partes paropanisi

Est aut[em] paropanisi situs iuxta signa tria q[ui]a
Quod septentrionale est $111 1/2.$ $29.$
Quod australe $111.$ $26.$
Quod maxime orientale $119 1/2.$ $29.$

Diuidit autem regionem fluuuis insignis
ariuis cuius fontes que in paropanisadis
quidem sunt $111.$ $28 1/4.$

Quae aut[em] apud sariphos $107.$ $28 2/3.$
Pars aut[em] iuxta lacum ab ipso factum appel-
lata et ipsa aria gradus habet $108 2/3.$ $26.$
In aria quae septentrionalia sunt tenent
nasei et astaueni quae aut[em] iuxta parthia
et carmaniam desertam masdoriani que
iuxta drangianam cesirote quae iuxta
paropanisadas parauti sub quibus obares
quae aut[em] interiacent tenent dranche me-
sub quibus et mandri postea borgi subq[ui]-
bus regio scorpiofera.

Ciuitates et uille in aria sunt he-

Dista	102 1/2.	28 1/4.
Hamaris	105 2/3.	28 2/3.
Tana	109.	28 1/2 1/2.
Augara	102.	28.
Bitaxa	102 2/3.	28.
Samargana	105 1/3.	28 1/6.
Siphara	107 1/4.	28 1/4.
Raugara	109 1/2.	28 1/6.
Zamucana	102.	27.
Ambrodax	103 1/2.	27 1/2 1/4.
Bogadia	104 1/4.	27 2/3.
Varpua	105 1/2.	27.

Godana	110 1/2.	27 1/2.
Phoraua	110.	27.
Charisca	102.	26 1/2.
Caurina	104 1/2.	26 1/2.
Orthiana	105 1/4.	26 1/2.
Thauciana	106 1/6.	26.
Astuada	107 2/3.	26.
Articaudna	109 1/2.	26 1/6.
Alexandria in aria	110.	26.
Babarsana	102 1/2.	25 1/2.
Capotana	104 1/2.	25 1/2.
Aria ciuitas	105.	25.
Casta	107 1/2.	25 1/2.
Sotira	108 2/3.	25 1/6.
Oretana	109 1/2.	25 1/2.
Hisibis	111.	25 1/2.
Paracanaca	105 1/2.	24 1/2.
Sariga	106 2/3.	24 2/3.
Darcama	111.	24 2/3.
Cotaua	107 1/2.	23 2/3.
Tribazima	106.	23.
Astasana	105.	25.
Zimra	102 1/2.	22 1/4.

PROPANISADVM SITVS

Propanisades terminatur ab occasu a
adria iuxta predictum latius a septen-
trione exposita parte batriane. Ab
oriente parte indie iuxta emissam meridiona-
lem lineam a fontibus oxe fluuui per caucasicas
montes usq[ue] finem cuius gradus
sunt $119.$ $22 2/3.$

A meridie arachostia iuxta lineam quae per mon-
tes pauretos fines iungit expositos. Admittunt[ur]
autem in regione dargamanis amnis ab atria
na situs cuius dictus est $116 1/2.$ $25 2/3.$
et fluuuis choe se immiscens cuius fontes gra-
dus habent $115.$ $24 1/2.$

Septentrionalia regionis tenent bolite. Occiden-
talia aristophili. Orientalia ambaute. Meridi-
onalia parocete et sub his parsii

Ciuitates et uille paropanisadum he sunt

Parisiana	118 1/2.	28 1/2 1/4.
Barzaura	114 1/2.	27 1/2.
Artoarta	116 1/2.	27 1/2.
Baboracia	118.	27 1/2.
Catifa	118 2/3.	27 1/2.
Hiphanda	119.	27.

Drastocho	116.	27 $\frac{1}{2}$.
Gauzaca	118 $\frac{1}{2}$.	26 $\frac{1}{4}$.
Haulibis	117.	25 $\frac{1}{2}$.
Parfia	112 $\frac{1}{2}$.	25.
Cholarna	118.	24.
Doroacana	118 $\frac{1}{2}$ $\frac{1}{4}$.	24 $\frac{1}{2}$ $\frac{1}{4}$.
Carura quae et ortospana	118.	25.
Tarbacara	114 $\frac{1}{2}$.	22 $\frac{2}{3}$.
Bagarda	116 $\frac{2}{3}$.	22 $\frac{2}{3}$.
Arguda	118 $\frac{1}{2}$ $\frac{1}{4}$.	22 $\frac{1}{6}$.

DRANGIANAE SITVS.

DRangiana terminatur ab occasu et septentrione Aria iuxta expositam lineam per bagaum montem exeuntem.

Ab oriente arachosia iuxta meridionalem lineam a fine ipsius apud arios et paropanisdas emissam usq; ad limitem cuius gradus 111 $\frac{1}{2}$. 28.

A meridie parte gedrosie iuxta lineam coniungentem expositos fines per montes betios. Diuidit autem regionem fluuius ab arabi scissus cuius fontes gradus habent 109. 22 $\frac{1}{2}$.

Tenant et ipsam apud ariam darandem apud arachosiam batrii pars autem quae interiacet taracena appellatur.

Ciuitates et uille drangiane he sunt.

Tropitbasia	110.	22 $\frac{1}{2}$.
Ruda	106 $\frac{1}{2}$.	21 $\frac{1}{2}$.
Inna	109.	21 $\frac{1}{2}$.
Aricada	112.	21 $\frac{1}{2}$.
Asta	107 $\frac{1}{2}$.	20 $\frac{2}{3}$.
Xarxiara	106 $\frac{1}{2}$.	29 $\frac{1}{4}$.
Hostaua	108.	29 $\frac{2}{3}$.
Pharizana	110.	20.
Bigis	111.	29 $\frac{2}{3}$.
Ariaspā	108 $\frac{2}{3}$.	28 $\frac{2}{3}$.
Arana.	111.	28 $\frac{1}{4}$.

ARACOSIAE SITVS

Aracosia terminatur ab occasu drangiana. A septentrione regione paropanisdadum iuxta exposita ipsarum latera.

Ab oriente parte indie iuxta lineam meridionalem emissam a latere paropanisdadum usq; finem cuius gradus sunt 119. 28.

A meridie reliqua parte gedrosie iuxta lineam expositos fines iungentem per montem betium.

Admittuntur autem in regione fluuius ab indo scissus cuius fontes gradus habet. 114. 22 $\frac{1}{2}$.

Scissio autem 122 $\frac{1}{2}$. 27 $\frac{1}{2}$.

Vocantur autem qui septentrionalia regionis tenent pargiere qui uo sub ipsis sunt sidri post quos roplute et corite.

Ciuitates autem et uille arachosie he sunt.

Axola	114 $\frac{1}{4}$.	22 $\frac{1}{2}$.
Phochis	118 $\frac{1}{4}$.	22 $\frac{1}{4}$.
Alexandria	114.	21.
Rizana	115.	21 $\frac{1}{6}$.
Arbaca	113.	21 $\frac{1}{2}$.
Sigara	112 $\frac{1}{4}$.	20.
Coaspa	115 $\frac{1}{4}$.	20 $\frac{1}{6}$.
Aracotus	118.	20 $\frac{1}{2}$.
Afiaca	112 $\frac{1}{2}$.	29 $\frac{1}{2}$.
Gammaica	116 $\frac{1}{2}$.	29 $\frac{1}{2}$.
Galliana	118.	29 $\frac{1}{2}$.
Dammaia	112.	28 $\frac{2}{3}$.

GEDROSIAE SITVS.

Gedrosia terminatur ab occasu carmania iuxta expositam meridionalem lineam usq; mare. A septentrione drangiana et aracosia iuxta adnotatas ipsarum meridionales lineas.

Ab oriente parte inde iuxta indum amnem per emissam lineam a limite arachosie usq; terminum qui mare attingit cuius gradus sunt 109. 20.

A meridie parte indici pelagi cuius descriptio haec est post finem qui apud carmaniam est.

Arabis et hostia	105.	20 $\frac{1}{4}$.
Fontes fluuii	110.	27 $\frac{1}{2}$.
Scissio eius ad drangianam ingredientis	107 $\frac{2}{3}$.	25.
Rhagiana ciuitas	106.	20.
Mulierum portus	107.	20.
Cosamba	108.	20.
Rizana	108 $\frac{2}{3}$.	20 $\frac{1}{4}$.

Post qua predictus finis qui mare attingit 109. 20.

Protenduntur montes per mediam gedrosiam qui appellantur arbeti quorum fines 107. 22. et 112. 26 $\frac{1}{6}$.

a quibus indo admiscuntur profluentes quidam quorum unius fons 111. 25 $\frac{1}{2}$.

Et similiter a betis montibus per gedrosiam. Labuntur amnes.

In regione quae penes mare sunt tenent arbitorum uille quae iuxta carmaniam parsine.

quae iuxta arachosiam musarnei Medium autem regionis omne uocatur paradena et quae sub ipsa est parsena postquam quae apud indum sunt tenent rhamne

Ciuitates et uille gedrosie hae sunt.

Cumi	110.	27.
Badara	113.	27.
Musarna	114.	27 $\frac{1}{2}$.
Cottobara	118.	27 $\frac{1}{2}$.
Sostra	118 $\frac{1}{2}$.	27 $\frac{1}{2}$ $\frac{1}{4}$.
Oscana	119.	26.
Parlis metropolis	106 $\frac{1}{2}$.	23 $\frac{1}{2}$.
Omitza	110.	23 $\frac{1}{2}$.
Arbis ciuitas	105 $\frac{1}{2}$.	23 $\frac{1}{2}$.
Insulae adiacent gedrosie		
Astea	109.	18.
Codana	107.	17.

COSMOGRAPHIAE PTHOLOMEI LIBER SEXTVS EXPLICIT.

Syrastene		
Catriastathmus statio	109 $\frac{1}{2}$ $\frac{1}{4}$.	20.
Occidentalium hostium in di fluiui quod		
Sagapa dicitur	110 $\frac{1}{2}$.	19 $\frac{1}{2}$ $\frac{1}{2}$.
Quod deinde est appellatur		
Sinthum	110 $\frac{2}{2}$.	19 $\frac{1}{2}$ $\frac{1}{2}$.
hostium tertium aureum appellatum	111 $\frac{1}{2}$.	19 $\frac{1}{2}$ $\frac{1}{2}$.
Quartum quod cariphi uocatur	111 $\frac{2}{2}$.	19 $\frac{1}{2}$ $\frac{1}{2}$.
Quintum quod sapara dicitur	112 $\frac{1}{2}$.	20 $\frac{1}{4}$.
Sextum quod sabaleffa dicitur	113.	20 $\frac{1}{4}$.
Septimum lonbare dicitur	113 $\frac{1}{2}$.	20 $\frac{1}{4}$.
Bardaxima ciuitas	113 $\frac{2}{2}$.	20 $\frac{2}{2}$.
Sirastra uilla	114.	19 $\frac{1}{2}$.
Monoglossum emporium	114 $\frac{1}{6}$.	18 $\frac{2}{2}$.
Larice		
Mopbidis fl' hostia	114.	18 $\frac{1}{2}$.
Pacidara uilla	113 $\frac{1}{2}$ $\frac{1}{2}$.	17 $\frac{1}{2}$ $\frac{1}{2}$.
Hamadi fl' hostia	112.	17 $\frac{1}{2}$ $\frac{1}{4}$.
Malecon promon.	111.	17 $\frac{1}{2}$.
Infini barizeno		
Camanes	112.	17.
Husaripa	112 $\frac{1}{2}$.	16 $\frac{1}{2}$.
Pulipula	112 $\frac{1}{2}$.	16 $\frac{1}{2}$.
Ariace sadanorum.		
Suppara	112 $\frac{1}{2}$.	15 $\frac{1}{2}$ $\frac{1}{2}$.
Etaoris fl' hostia	112 $\frac{1}{4}$.	15 $\frac{1}{6}$.
Dunga	111 $\frac{1}{2}$.	15.
Rhende fl' hostia	111.	15 $\frac{1}{2}$.
Similla emporium et promon.	110.	14 $\frac{1}{2}$ $\frac{1}{4}$.
Balepatia	111.	14 $\frac{1}{2}$.
hippocura	111 $\frac{1}{2}$ $\frac{1}{4}$.	14 $\frac{1}{6}$.
Virorum piratarum		
Mandagora	113.	14 $\frac{1}{6}$.
Bizantiu	113 $\frac{2}{2}$.	14 $\frac{2}{2}$.
Chersonesul	114 $\frac{1}{2}$.	14 $\frac{1}{2}$.
Nauagune fl' hostia	114 $\frac{1}{2}$.	13 $\frac{1}{2}$ $\frac{1}{2}$.
harmagara	115.	14 $\frac{1}{2}$.
Hutra emporium	115 $\frac{1}{2}$.	14 $\frac{2}{2}$.
Lymrice		
Syndis ciuitas	116.	14 $\frac{1}{2}$.
Aramagara	116 $\frac{1}{2}$ $\frac{1}{4}$.	14 $\frac{1}{2}$.
Calecane promon.	116 $\frac{2}{2}$.	14.
Muziris emporium	117.	14.
Pseudostomi fl' hostia	117 $\frac{1}{2}$.	14.
Podoperura	117 $\frac{2}{2}$.	14 $\frac{1}{4}$.
Semna	118.	14 $\frac{1}{2}$.
Cereura	118 $\frac{2}{2}$.	14 $\frac{2}{2}$.

Claudio ptolomei cosmographie septimus haec habet.

Expositionem ultimarum partium maris alie. Indie intra gangem fluiuum. Indie extra gangem fluiuum. Sinarum Taprobanes insule. Epilogustabule nostre habitabilis circularis spericum habitabili terra descriptionem. Epilogu preface extensionis.

INDIAE INTRA GANGEM SITVS

INDIAE INTRA GANGEM est india terminatur ab occasu regione paropanisadum et aracophia et gedrosia iuxta ipsarum latera orientalia iam exposita A septentrione unao montes iuxta superiacetes sogdianos et sacas. Ab oriente gange fluiuo. A meridie ac etiam occasu parte indici pelagi cuius littus sic describitur a sinu caticolpo appellato

Bacarto	119 $\frac{1}{2}$	14 $\frac{1}{2}$
Baru fl' hostia	120	14 $\frac{1}{2}$
Aiorum		
Melinda	120 $\frac{1}{2}$	14 $\frac{1}{2}$
Elancon emporiū	120 $\frac{2}{2}$	14
Cottiarā metropolis	121	14 $\frac{1}{2}$
Bammala	121 $\frac{1}{2}$	14
Cammāria promontoria	121 $\frac{1}{4}$	13 $\frac{1}{2}$
In sinu colchico in quo colymbesispeneri		
Cartorum		
Soficurei	122	14 $\frac{1}{2}$
Colchi emporium	123	15
Solenis fl' hostia	124	14 $\frac{2}{2}$
In sinu agarico		
Pandionis regionis		
Cory promontoriū quod et gallicū	125 $\frac{2}{2}$	13 $\frac{1}{2}$
Argari ciuitas	125 $\frac{1}{4}$	14 $\frac{1}{2}$
Salur emporium	125 $\frac{1}{2}$	15 $\frac{1}{6}$
Batorum		
Higammus metropolis	126	16
Thelchur	127	16 $\frac{1}{6}$
Curula ciuitas	128	16
In ea quae proprie dicitur paralia foretorū		
Chaberis ciuitas	128 $\frac{1}{2}$	15 $\frac{1}{4}$
Chaberis fl' hostia	129	15 $\frac{1}{2}$
Sobura emporium	130	14 $\frac{1}{2}$
Aruaruorum		
Podica emporium	130 $\frac{1}{4}$	14 $\frac{1}{4}$
Melanga emporium	131	14 $\frac{1}{2}$
Tyne fl' hostia	131 $\frac{2}{2}$	12 $\frac{1}{4}$
Chottis	132 $\frac{1}{2}$	12 $\frac{1}{2}$
Maliarpha emporium	132 $\frac{1}{6}$	12
Mesolie		
Mesoli fl' hostia	134	11 $\frac{1}{2}$
Cathacosila emporium	134 $\frac{1}{2}$	11 $\frac{1}{2}$
Coldura	135	11 $\frac{1}{2}$
Aloigna emporium	135 $\frac{2}{2}$	11 $\frac{1}{6}$
Et apheterum hoc est dimissorium nauigan-		
tum ad auream		
In sinu gangetico		
Palura ciuitas	136 $\frac{2}{2}$	11 $\frac{1}{2}$
Hanigema	136 $\frac{1}{2}$	12
Catticardama	136 $\frac{1}{2}$	12 $\frac{2}{2}$
Canagara	136 $\frac{1}{2}$	13 $\frac{1}{2}$
Manade fl' hostia	137	14
Cottobara	137 $\frac{1}{4}$	14 $\frac{2}{2}$
Syppara	137 $\frac{2}{2}$	15 $\frac{1}{2}$

Tyndis fl' hostia	138 $\frac{1}{2}$	16
Matura	139	16 $\frac{1}{2}$
Managara	140	17 $\frac{1}{4}$
Dosoranis fl' hostia	141	17
Cocala	142	18
Adamantis fl' hostia	142 $\frac{2}{2}$	18
Cosambiba	143 $\frac{1}{2}$	18 $\frac{1}{4}$
Gangis fl' hostia maxime occidentale quod		
Cambyssum dicitur	144 $\frac{1}{2}$	18 $\frac{1}{4}$
Palura ciuitas	145	18 $\frac{1}{2}$
Secundū hostium quod dicitur		
magnum	145 $\frac{2}{2}$	18 $\frac{1}{2}$
Tertium quod dicitur camberycū	146 $\frac{1}{2}$	18 $\frac{2}{2}$
Tylogrammum ciuitas	147	17 $\frac{1}{2}$
Quartum quod dicitur pseudostomū	147 $\frac{2}{2}$	18 $\frac{1}{2}$
Quintum quod dicitur antibola	148 $\frac{1}{2}$	18 $\frac{1}{4}$
Montes autem nominantur in hac indie parte		
apocopi qui deorum pene appellantur quorū		
fines gradus habent	116. 23. & 124. 26. et	
Sardonis mons in quo eiusdem nominis lapis		
est cuius medium	117 $\frac{1}{2}$. 21. et.	
Vindius mons cuius fines gradus		
habent	127. 23. & 135. 27.	
Et bettigo mons cuius fines gradus		
habent	123. 21. & 130. 20.	
Et adisatrus mons cuius mediu	132. 23. et.	
Vxentus mons cuius fines	136. 22. & 143. 24.	
Et orudu montes quorū fines	138. 18. & 137. 16.	
Ordo autē fluuorum in indum excurrentiū		
a monte imao sic se habet		
Coe fl' fontes	120.	37.
Suasti fl' fons	122 $\frac{1}{2}$.	36.
Indi fl' fons	125.	37.
Bidaspi fl' fons	127 $\frac{1}{2}$.	35.
Sandabalus fl' fons	129.	36.
Vadrus fluuii fons	130 $\frac{1}{2}$.	37.
Bibasis fl' fons	131.	35.
Zaradi fl' fons	132.	36.
Scissio coe ad paropanifadaf	121 $\frac{1}{2}$.	33.
Commixtio coe et suasti fl'	122 $\frac{1}{2}$.	31 $\frac{2}{2}$.
Commixtio coe indi	124 $\frac{1}{2}$.	31.
Commixtio bidaspi et sandabalus	126 $\frac{2}{2}$.	32 $\frac{2}{2}$.
Commixtio bidaspi et uadrus	126 $\frac{1}{2}$.	31 $\frac{1}{2}$.
Commixtio zaradi et bibasis	130.	34.
Commixtio zaradi et bidaspi	125.	30.
Commixtio zaradi et indi	124.	30.
Scissio indi ad iundū montē	122.	29 $\frac{1}{2}$.

Fons scissionis	127.	27.
Scissio indi ad aracosiam	122 1/2.	27 1/2.
Scissio indi ad arbetos montes	117.	25.
Fons scissionis	111.	25 1/2.
Scissio indi ad of sagapa	113 2/3.	23 1/4.
Ab sagapa ad finthum	111.	21 1/2.
Scissio indi ad aureum of	112 1/2.	22.
Scissio indi ad of caripbum	113 1/2.	22 2/3.
A caripho ad sapara	112 1/2.	21 1/4.
Scissio cariphi ad of sabala.	113.	21 2/3.
Scissio a caripho a lonibare	113 1/2.	21 2/3.
Ordo fluuorum gangi se admiscendum sic se habet		
Diamuna fluuii fons	134 1/2.	36.
Gangis fl' fontes	136.	37.
Sabatibi fl' fontes	140.	36.
Commixtio diamone et gangis	136.	34.
Commixtio sabari et gangis	136 1/2.	32 1/2.
Scissio agange ad uindum mote soc fluuii	136 1/2.	31 1/2.
Fontes fluuii	131.	28.
Scissio agange ad auxenti montem	142.	28.
Fontes scissionis	137.	23.
Scissio gangis ad cambissum of	146.	22.
Scissio a cambisso ad magnu of	145.	20.
Scissio a magno ore ad cambericu of	145 1/2.	19 1/2.
Scissio agange fl' ad pseudostumiu	146 1/2.	20.
Scissio agange fl' ad antibolismu	146 1/2.	21.
Et aliorum fluuorum situs sic se habent		
Hamadi fl' fontes a monte uindio	127.	26 1/2.
Fluui flexio iuxta siripalla	116 1/2.	22.
Iuxta quod miscet mophidi fl'	115.	18 1/2.
Hauagunc fl' fontes a monte uindio	132.	26 1/2.
Vbi seinditur ad goarum ad binda fl'	114.	16.
Pseudostomi fl' fontes a bettigo mote	123.	21.
Flexio fluuii	118 1/2.	17 1/4.
Saris fl' fontes in eodem	125 1/2.	21.
Solenis fl' fontes in eodem monte	127.	20 1/2.
Flexio fluuii	124.	18.
Cabari fl' fons in monte adisathro	132.	22.
Tyne fl' fontes in montib aureis	133.	17.
Mefoli fl' fontes in eisdem motib	134 1/2.	17 1/2.
Mande fl' fontes in eisdem	136 1/2.	16 1/2.
Tyndis fl' fontes in uxeto monte	137.	22 1/2.
Dosaronis fluuii fons in eodem monte.	140.	24.

Adamanne fl' fons in eodem mote 142. 24.
 Ordo autem ciuitatum ac uillarum quae sunt in regione huius parte sic se habet. Sub fontibus enim cot amos locantur lambate et horum montana protenduntur usq; montes comedorum. Sub fontibus aut suasti est suastena. Sub fontibus indi daradre et horum montana super imminet. Sub fontibus bidaspi et sandabalus et uadris est caspiria. Sub bibalis fontibus et zaradri et diamuni et gangis est chilindrina et sublambatis et suastina sita est gorica et ciuitates he.

Carnasa	120.	34 2/3.
Barborana	120 1/4.	32 2/3.
Goria	122.	34 2/3.
Hagara que et dionisyopolis	121 1/2.	32 1/2.
Draστοca	120 1/2.	32 1/2.
Inter aut suastum et uindum sunt sandare et ciuitates he		
Poclaus	123.	33.
Haulibi	124 1/2.	33.
Inter uindum et bidaspium iuxta quidem uindum uarsa est regio et ciuitates he		
Itagurus	125 2/3.	32 1/2.
Taxiala	125.	32 1/4.
Circa autem bidaspium est pandauorum regio et ciuitates he		
Labaca	127 1/2.	34 1/4.
Sagala quae eutbimedia	126 2/3.	32.
Bucephala	125 1/2.	33.
Iomusa	124 1/4.	30.
Quae inde uersus solis ortum sunt tenent usq; uindum montem caspici et in ipsis ciuitates he		
Salagissa	129 1/2.	31 1/2.
Astrallus	131 1/4.	31 1/4.
Labloca	128.	33 2/3.
Batanagra	130.	33 2/3.
Arispara	130.	32 1/2 1/2.
Amacatis	128 1/4.	32 1/2.
Ostobalassara	129.	32.
Aspira	127.	31 1/4.
Pasicana	128 1/2.	31 1/4.
Dedala	128.	30 1/2.
Ardona	126 1/4.	30 1/6.
Indara	127 1/4.	30.
Liganura	125 1/2.	29.

Chonnamagara	128.	29 $\frac{1}{2}$.
Modura quae decorum dicitur	125.	27 $\frac{1}{6}$.
Gagamira	126 $\frac{2}{3}$.	27 $\frac{1}{2}$.
Herarassara metropolis	127.	26.
Chonnandava	124.	26.
His etiam orientiores sunt gymnosophiste et iuxta hos circa gangem magis quidem septentrionales detyche in quibus ciuitates he		
Contha	117 $\frac{1}{2}$.	34 $\frac{1}{2}$.
Margara	135.	34.
Bathaneefara	132 $\frac{2}{3}$.	32 $\frac{1}{2}$.
Et ab orientali parte fluminis		
Pastala	137.	24 $\frac{1}{2}$.
Orza	136.	32 $\frac{1}{2}$.
Sub his autem namiche in quibus ciuitates he		
Persaera	134.	32 $\frac{2}{3}$.
Sannaba	135.	32 $\frac{1}{2}$.
Et ab orientali parte fluminis		
Toana	136 $\frac{1}{2}$.	32.
Sub his prasiaca in qua ciuitates he		
Sambolaca	132 $\frac{1}{2}$.	31 $\frac{1}{2}$ $\frac{1}{2}$.
Adisdara	136.	31 $\frac{1}{2}$.
Canagora	131.	31 $\frac{2}{3}$.
Cindia	137.	30 $\frac{1}{2}$.
Sagala	139.	30 $\frac{1}{2}$.
Et ab orientali parte fluminis		
Annaca	137 $\frac{1}{2}$.	31 $\frac{1}{2}$ $\frac{1}{2}$.
Coancha	138 $\frac{2}{3}$.	31 $\frac{1}{2}$.
Sub hac autem sandrabati in quibus ciuitates he		
Empelatra	130.	30.
Madubanthagar	131 $\frac{2}{3}$.	29.
Tamasil	133.	30 $\frac{1}{2}$.
Curaporina	130.	29.
Iterum regio quae est iuxta occidentalem indi partem omnis communi uocabulo indoscythya appellatur. Et huius pars quae circa diuisionem hostiorum est pactalena et quae ipsi superiacet abiria quae autem circa hostia indi et cantholpiti firastrena sunt autem ciuitates indoscythiae ab occidentali quidem parte fluminis remotiores ab ipso he		
Artoarta	121 $\frac{1}{2}$.	31 $\frac{1}{4}$.
Andrapana	124 $\frac{1}{4}$.	30 $\frac{2}{3}$.
Sabana	122 $\frac{1}{6}$.	32.
Banagara	122 $\frac{1}{4}$.	30 $\frac{1}{2}$.
Codrana	121 $\frac{1}{4}$.	29 $\frac{2}{3}$.
Et iuxta ipsum fluum		
Embolima	124.	31.

Penthagramma	124.	30 $\frac{1}{2}$.
Asigramma	123.	29 $\frac{1}{2}$.
Tiausa	121 $\frac{2}{3}$.	28 $\frac{1}{2}$ $\frac{1}{2}$.
Ansthotatra	120.	27 $\frac{1}{2}$.
Azica	119 $\frac{1}{2}$.	27.
Sandabatra	117.	25 $\frac{1}{2}$.
Pisca	116 $\frac{1}{2}$.	25.
Pasipeda	114 $\frac{1}{2}$.	24.
Susicana	112.	22 $\frac{1}{2}$.
Bomis	111.	21 $\frac{1}{2}$.
Colaca	110 $\frac{1}{2}$.	20 $\frac{2}{3}$.
In insulis autem ab ipso flumine factis sunt ciuitates he		
Patala	112 $\frac{1}{2}$ $\frac{1}{2}$.	21.
Barbaria	112 $\frac{1}{4}$.	22 $\frac{1}{2}$.
Ab orientali parte fluminis remotiores ab eo ciuitates he		
Xodraca	116.	24.
Sarbana	116.	22 $\frac{1}{2}$ $\frac{1}{2}$.
Auxomais	115 $\frac{1}{2}$.	22 $\frac{1}{2}$.
Ausinda	114 $\frac{1}{2}$.	22.
Orbadanum	115.	22.
Theophila	114 $\frac{1}{4}$.	21 $\frac{1}{6}$.
Astacapra	114 $\frac{2}{3}$.	20 $\frac{1}{4}$.
Iuxta ipsum fluum ciuitates he		
Panassa	122 $\frac{1}{2}$.	27.
Budea	121 $\frac{1}{4}$.	28 $\frac{1}{4}$.
Haagramma	120.	27.
Camigata	119.	26 $\frac{1}{2}$.
Binagara	118.	25 $\frac{1}{2}$.
Parabali	116 $\frac{1}{2}$.	24 $\frac{1}{2}$.
Sidrus	114.	23 $\frac{1}{2}$.
Epitausa	112 $\frac{1}{2}$ $\frac{1}{4}$.	22 $\frac{1}{2}$.
Xoana	112 $\frac{1}{2}$.	21 $\frac{1}{2}$.
Indoscythiam ab orientali plaga super mare tenet larica regio in qua ciuitates mediterraneae ab occasu namadis fluminis sunt		
Barigaza emporum	112 $\frac{1}{4}$.	17 $\frac{1}{2}$.
Ab orientali ipsius parte		
Agrunagara	118 $\frac{1}{4}$.	22 $\frac{1}{2}$.
Syrpalla	116 $\frac{1}{2}$.	21 $\frac{1}{2}$.
Bammogura	116.	20 $\frac{1}{2}$ $\frac{1}{4}$.
Salantum	115 $\frac{1}{2}$.	20 $\frac{1}{2}$.
Zorogeri	116 $\frac{1}{2}$.	19 $\frac{1}{2}$ $\frac{1}{2}$.
Ona regia		
Tiastanum	117.	20.
Munagara	115 $\frac{1}{4}$.	19 $\frac{1}{2}$.

Tiatura 115 $\frac{1}{2}$ $\frac{1}{3}$. 18 $\frac{1}{2}$ $\frac{1}{3}$.
 Nafica 114. 17.

Quae superiacent colunt pulinde agriophagi
 et super ipsos etiam catruer in quibus ab occasu
 et orientali parte indi ciuitates he.

Nigranigamma 124. 28 $\frac{1}{4}$.
 Anticbara 122. 27.
 Sudaganna 123. 26 $\frac{1}{2}$ $\frac{1}{3}$.
 Surnilica 121. 26 $\frac{1}{2}$.
 Patistama 121. 25.
 Tilapacinga 123. 24 $\frac{1}{2}$.

Iterum aut inter sardonium montem et betti-
 gum tenet tabasi magorum gens quae aut
 super hos sunt usq uindium montem iuxta
 quidem namadem fluum a parte orientali
 tenent parapiote in quibus sunt rhamne et
 ciuitates he.

Cognabanda 120 $\frac{1}{4}$. 23.
 Ozoabis 120 $\frac{1}{2}$. 23 $\frac{2}{3}$.
 Osta 122 $\frac{1}{2}$. 23 $\frac{1}{2}$.
 Cosa in qua est adamas 121 $\frac{1}{2}$. 22 $\frac{1}{2}$.

Circa autem nanaginam phyllite et butigi
 in quibus gondali quidem iuxta phyllitas et
 fluum ambaste aut iuxta bettigos et mon-
 tem ipsum ciuitates he.

Agara 129 $\frac{1}{2}$. 25.
 Adisatra 128 $\frac{1}{2}$. 24 $\frac{1}{2}$.
 Soara 124 $\frac{1}{3}$. 24.
 Higdosora 125. 23.
 Anara 122 $\frac{1}{2}$. 22.

Inter butigum montem et adisathrum sunt
 fore nomades et ciuitates he.

Sagamarta 133. 21.
 Archati regia sora 130. 20 $\frac{1}{4}$.

Iterum ab orientali parte uindium montis tenet
 brolinge in quibus ciuitates he.

Stagabaza 132. 28 $\frac{1}{2}$.
 Bardoaotis 127 $\frac{1}{2}$. 28 $\frac{1}{2}$.

Quae sub his sunt habitant poruarii in quibus
 ciuitates he.

Bridama 134 $\frac{1}{2}$. 27 $\frac{1}{2}$.
 Tholobana 136 $\frac{1}{2}$. 27.
 Maleta 132 $\frac{1}{2}$. 25 $\frac{1}{2}$ $\frac{1}{3}$.

Et sub ipsis usq aduxentum monte adisathri
 in quibus ciuitates he.

Mahiba 140. 27.
 Aspathus 138 $\frac{1}{2}$. 25 $\frac{2}{3}$.

Panassa 137 $\frac{2}{3}$. 24 $\frac{1}{2}$.
 Sageda metropolis 133. 23 $\frac{1}{2}$.
 Balantipirgum 136 $\frac{1}{2}$. 27 $\frac{1}{2}$.

His orientaliorebus huiusq gangem mandale sunt in
 quibus ciuitates he.

Astagura 142. 25.
 Et apud ipsum fluum
 Sambalaca 141. 29 $\frac{1}{2}$.
 Sigalla 142. 28.
 Palimbothra regia 143. 27.
 Tamalites 144 $\frac{1}{2}$. 26 $\frac{1}{2}$.
 Orcophanta 146. 24 $\frac{1}{2}$.

Similiter quae sub bettigo monte sunt tenent
 brachimane magi in quibus ciuitates.

Tatilba 124. 18 $\frac{1}{2}$ $\frac{1}{3}$.
 Quae sub uxento sunt tenent drillophilita quo-
 rum ciuitates.

Sibrium 139. 22 $\frac{1}{2}$.
 Opotura 137 $\frac{1}{2}$. 21 $\frac{2}{3}$.
 Ozoana 138 $\frac{1}{4}$. 20 $\frac{1}{2}$.

Orientaliores usq gangem sunt coccouage in
 quibus ciuitates.

dosara 142 $\frac{1}{2}$. 22 $\frac{1}{2}$.
 Et apud fluum magis occidentalem.

Cartinaga 146. 23.
 Cartalina 145 $\frac{1}{2}$. 21 $\frac{2}{3}$.

Supra aut mesolos salacem quidem iuxta au-
 reos montes in quibus ciuitates he.

Benagurum 140. 20 $\frac{1}{4}$.
 Castra 138. 19 $\frac{1}{2}$.
 Magaris 137 $\frac{1}{2}$. 18 $\frac{1}{2}$.

Iuxta aut gangem fluum sunt sabare apud
 quos habundat adamas et in quibus ciuitates he
 sunt.

Tasopum 140 $\frac{1}{2}$. 22.
 Caricardama 141. 20 $\frac{1}{4}$.

Quae aut circa hostia gangis fl sunt tenent ga-
 garide in quibus ciuitates.

Gange regia 146. 19 $\frac{1}{4}$.
 Reliqua autem sequuntur quorum ariace-
 quidem regionis mediterranea sunt ubi ciuita-
 tes et uille ab occasu bende fl he.

Mamipalla 119 $\frac{1}{2}$. 20 $\frac{1}{2}$ $\frac{1}{4}$.
 Satisabil 119. 20.
 Tagara 118. 19.

Batana regia syriptolemei 117. 18 $\frac{1}{6}$.
 Deopalli 115 $\frac{2}{3}$. 17 $\frac{1}{2}$ $\frac{1}{3}$.

Gamaliba	115 $\frac{1}{4}$	17 $\frac{1}{2}$
Omenogara	114	16 $\frac{1}{2}$
Inter autem bendam amnem et pseudostomii		
Agaruraris	120	20 $\frac{1}{4}$
Tabasso	121 $\frac{1}{2}$	20 $\frac{3}{4}$
Inda	123	20 $\frac{1}{2}$ $\frac{1}{2}$
Tiripangalida	121 $\frac{1}{4}$	19 $\frac{3}{4}$
Hippocura regia		
Baleocorum	119 $\frac{1}{4}$	19 $\frac{1}{6}$
Subuttum	120 $\frac{1}{4}$	19 $\frac{1}{6}$
Siry magala	119 $\frac{1}{2}$	18 $\frac{1}{2}$
Modogulla	119	18
Calligeris	118	18
Petirgala	117 $\frac{1}{4}$	17 $\frac{1}{2}$
Banauasi	116	16 $\frac{1}{4}$
Virorum pyratarum mediterrance ciuitates he		
Olicoera	114	15
Lymrice mediterrance ab occidentali parte pseudostomi ciuitates he		
Pallura	117 $\frac{1}{4}$	15 $\frac{1}{2}$ $\frac{1}{2}$
Cuba	117	15
Palura	117 $\frac{1}{4}$	14 $\frac{3}{4}$
Inter pseudostomum et barum fluum ciuita- tes he		
Palaga	124 $\frac{1}{2}$	21 $\frac{1}{2}$ $\frac{1}{2}$
Mastanur	121 $\frac{1}{2}$	18 $\frac{3}{4}$
Curellur	119	17 $\frac{1}{4}$
Punnuta in qua berilus	120 $\frac{2}{4}$	17 $\frac{1}{2}$
haloca	120 $\frac{2}{4}$	17
Carura regia		
Cerebathrum	119	16 $\frac{1}{2}$
Arembur	121	16 $\frac{1}{2}$
Berderis	119	15 $\frac{1}{2}$ $\frac{1}{2}$
Pantipolis	118	15 $\frac{1}{2}$
Adarima	119 $\frac{1}{2}$	15 $\frac{1}{2}$
Cureur	120	15
Aiorum mediterranea		
Morunda	121 $\frac{1}{2}$	14 $\frac{3}{4}$
Careorum mediterrance		
Mendadela	123	17 $\frac{1}{2}$
Selur	121 $\frac{1}{4}$	16 $\frac{1}{2}$
Tittua	122 $\frac{1}{2}$	15 $\frac{3}{4}$
Mantittur	123	15 $\frac{1}{4}$
Pandionum mediterrance		
Temir	124 $\frac{1}{4}$	18 $\frac{3}{4}$
Perincari	123 $\frac{1}{2}$	18
Corindur	125	17 $\frac{3}{4}$

Tangala	123 $\frac{1}{2}$	16 $\frac{1}{2}$ $\frac{1}{2}$
Modura regia		
Pandionis	125	16
Acur	124 $\frac{1}{4}$	15 $\frac{3}{4}$
Batarum mediterrance		
Calindoca	127 $\frac{2}{4}$	17 $\frac{1}{2}$
Bata	126 $\frac{1}{2}$	17
Tallara	128 $\frac{1}{4}$	17 $\frac{1}{4}$
Soretarum penes litus mediterrance		
Calur	129	17 $\frac{3}{4}$
Tennagora	132	17
Icur	129	16 $\frac{3}{4}$
Ortura regia		
Sornatus	130	16 $\frac{3}{4}$
Abur	129	16
Bera	130 $\frac{1}{2}$	16 $\frac{1}{4}$
Carinara	130 $\frac{3}{4}$	15 $\frac{3}{4}$
Magur	130	15 $\frac{1}{4}$
Aruarnorum mediterrance		
Cetauga	133	15 $\frac{1}{4}$
Phurium seu presidium	132	15
Cariga	132 $\frac{2}{4}$	15 $\frac{3}{4}$
Poleur	131 $\frac{1}{2}$	14 $\frac{3}{4}$
Pincendaca	131 $\frac{1}{2}$	14
Iatur	132 $\frac{1}{2}$	14
Scopolura	130 $\frac{1}{4}$	15 $\frac{1}{2}$ $\frac{1}{2}$
Icartha	133 $\frac{1}{2}$	13 $\frac{3}{4}$
Malanga regia		
Basaronagus	132	13
Candipatina	133 $\frac{1}{2}$	12 $\frac{1}{2}$
Mesolorum mediterrance		
Caliga	138	17
Bardamana	136 $\frac{1}{4}$	15 $\frac{1}{4}$
Coruncala	135	18
Pharitra	134 $\frac{2}{4}$	13 $\frac{1}{2}$
Mitrunda metropolis	135 $\frac{1}{2}$	12 $\frac{1}{2}$
In sile adjacent prefate parti in die inchanticoipo		
Bataca	111	18
In litorea usq; sinum colchicum		
Heptanesia insula	113	13
Tricadeba	113 $\frac{1}{2}$	11
Peprina	115	12 $\frac{3}{4}$
Trinesia insula	116 $\frac{1}{2}$	12
Leuca	118	12
Nangeris	122	12
In sinu agarico		



126 1/2. 13.

Com insula

INDIAE EXTRA GANGĒ SITVS.

Xtra gangem india terminatur ab occasu gange fl. A septentrione expositis partibus scythie et serum. Ab oriente sinarum regione iuxta meridionalem lineam emissam a fine serum usq. sinum magnum appellatum et sinu ipso. A meridie indico pelago et parte maris praesodis quod ab insula menuthiade per lineam paralleli pertinet usq. ad opposita magno sinui huius partis littorea per hunc modum se habent in sinu gangetico post gangis hostium antiboleum appellatum.

Pentapolis	150.	18.
Cathabede fl' hostia	151 1/2.	17.
Baracura emporium	152 1/2.	16.
Tocosamne fl' hostia	153.	14 1/2.
Argentee regionis		
Samba ciuitas	153 1/2.	13 1/2 1/4.
Sadi fl' hostia	153 1/2.	12 1/2.
Sada ciuitas	154 1/2.	11 1/2.
Berabona emporium	155 1/2.	10 3/4.
Themale fl' hostia	157 1/2.	9.
Promontorium post ipsa	157 1/2.	8.
In sinu sabaraco		
Besingithorum antopophagorum		
Sabara ciuitas	159.	8 1/2.
Besinge fl' hostia	162.	9.
Besinga ciuitas	162 1/2.	8 1/2 1/2.
Berobe ciuitas	162 1/2.	6.
Promontorium post ipaz	159.	4 3/4.
Auree chersonesi		
Tacola emporium	160 1/4.	1/4.
Promontorium post ipsum	158 3/4.	2 3/4.
Crysonae fl' hostia	159.	1.
Sabana emporium	160. austral.	3.
Palande fl' hostia	161. austral.	2.
Malei colon promontorium	163. austral.	2.
Attabe fl' hostia	164. austral.	1.
Calipolis	164 1/2. equinoctial.	
Perimula	163 1/4.	2 3/4.
Perimulicuf sinus	162 1/2.	4 1/4.
Lestorum regionis		
Samarada	163.	4 1/2 1/3.
Paprasa	165.	4 1/2 1/2.
Sobani fl' hostia	167 3/4.	4 1/2 1/4.

Thipinobasti emporium	166 1/2.	4 1/2 1/4.
Acadra	167.	4 1/2 1/2.
Zabre ciuitas	168 1/2.	4 1/2 1/4.
Magni situs		
Iuxta principium magni uigui	169.	4 1/4.
Thagora	168.	6.
Balonga metropolis	167 1/2.	7.
Throana	167.	8 1/2.
Doane fl' hostia	167.	10.
Corthatha metropolis	167.	12 1/2.
Sunda ciuitas	167 1/4.	13 3/4.
Paprasa	167.	14 1/2.
Dori fl' hostia	168.	15 1/2.
Aganagra	169.	16 3/4.
Seri fl' hostia	171 1/2.	17 3/4.
Lunel magni sinus uersus sinas	173.	17 1/2.
Montes autem in hoc membro nominantur		
Bepirus cuius fines	148. 34. & 154. 26. &	
Meandrus cuius finis	152. 24. & 160. 16. &	
Damasi montes cuius fines	162. 23. & 164. 33. &	
Samanthini cuius partis occidentalis extrema	170. 32. & 180. 25.	
Ab epyro ad gangem exeunt fl' duo quorum q. magis septentrionalis est fontes ht. 148. 32.		
Coniunctio cum gange	140 1/4.	30 1/2.
Fluuu q post ipm est fontes	152.	27.
Coniunctio huius cu gange	144.	26.
A meandro fluunt qui post gangem sunt amnes usq. besinga. Serus aut fluuius a monte samanthino e duobus fontibus sunt quorum qui occidentalior est gradus 170 1/2. 32. habet		
Qui orientalis	173 1/2.	30.
Iuguntur aut circa	171.	27.
A damasi montibus fluunt doanas et doris extenditur aut et usq. bepirum doanas et doris quidem a situ	164 1/2.	28.
Doanas uo ad amasi montib	162.	20 1/2.
A bepiro aut	157 1/2.	27 1/2.
Et coniunguntur fluxus	160 1/2.	19.
Sobanus aut	162 1/2.	13.
Et qui per auream chersonesum effluunt absq. nomine inuicem se unmscent primumq. adorsis superiacentibus chersoneso. unus ipsorum ad chersonesum fluens primo attam deriuat circa	161 1/2 1/2.	
Crispam uo circa	161.	1 1/2.

Reliquis autem est palanda. Tenent partem hanc ab orientali latere gangis per totum latum ipsius qui magis septentrionales sunt gangane per quos sagabus excurrit fluvius: et in his civitates he sunt.

Sapolus	129.	25 $\frac{1}{2}$.
Storna	128 $\frac{2}{3}$.	24 $\frac{2}{3}$.
heorta	128 $\frac{1}{2}$.	24.
Rappa	127 $\frac{2}{3}$.	23 $\frac{2}{3}$.

Sub his sunt marunde usque gangarides in quibus civitates sunt apud gangem a parte orientali

Boreta	142 $\frac{1}{2}$.	29.
Corigaza	142 $\frac{1}{2}$.	27 $\frac{1}{4}$.
Conclota	145.	26.
Celydra	146 $\frac{1}{2}$.	25 $\frac{1}{2}$.
Aganagora	146 $\frac{1}{2}$.	22 $\frac{1}{2}$.
Talarga	146 $\frac{2}{3}$.	21 $\frac{2}{3}$.

Inter montem imaum et bepyrrum tacorei sunt maxime ad artos uergentes corancali sub eis postea passale post quos supra meandrum tiledo uocant autem sic bessadas sunt enim mutilati et crassi et fronte latiores colore albi. Supra autem ciradiam in qua dicunt fieri optimum mala bathnum: habitant iuxta quidem montem meandrum tamene antropophagi. Supra autem argenteam regionem in qua multa dicuntur metalla imperfecta esse sita est aurea regio besingitis proxima et hanc metalla auri quae plura habet: qui eam incolunt similiter dicuntur albi colore et crassi et mutilati atque simi iterum inter bepyrrum montem et montes damasos: quae magis ad artum uergunt tenent amima che et subsunt indrapate post quos iberinge post dabise et usque meandrum nangalote quod paruum significat mundum. Interque montes damasos et limitem qui uersus est sinas maxime septentrionales sunt carobe et sub his basanare postea calcitis regio in qua plura metalla eris sunt: subque haec usque magnum sinum cudube et barre post quos sindi et post ipsos montana sunt uincta regioni lestorum tygres habentes et elephantes hanc lestorum regionem qui colunt siluestres esse dicuntur et in specubus habitant pellem habere similem hippopathamis quae sagittis minime trahi potest.

Civitates et uille huius membri mediterraneae nominantur post eas quae iuxta gangem expositae sunt he.

Salampura	148 $\frac{1}{2}$.	22 $\frac{1}{2}$.
Conagriza	142.	22.
Cassida	146.	21 $\frac{1}{2}$.
Eldana	152.	21.
Alanamara	155.	21 $\frac{1}{2}$.
Archinara	163.	21.
Vrathene	170.	21 $\frac{1}{2}$.
Suanagura	145 $\frac{1}{2}$.	29 $\frac{1}{2}$.
Sagoda	155 $\frac{1}{2}$.	29 $\frac{1}{2}$.
Anthina	162.	29.
Salatha	165 $\frac{2}{3}$.	28 $\frac{1}{2}$.
Randamarcotta	172.	28.
Athenagurum	146 $\frac{1}{2}$.	27.
Maniena	147 $\frac{1}{4}$.	24 $\frac{2}{3}$.
Thosale metropolis	150.	23 $\frac{1}{2}$.
Alosanga	152.	24.
Adisaga	159 $\frac{1}{2}$.	23.
Cimara	170.	22 $\frac{1}{4}$.
Parisara	149.	22 $\frac{1}{4}$.
Tugna metropolis	152 $\frac{1}{2}$.	22 $\frac{1}{4}$.
Arisabum	158 $\frac{1}{2}$.	22 $\frac{1}{2}$.
Passinara	162 $\frac{1}{4}$.	22 $\frac{1}{4}$.
Pandasa	165.	21 $\frac{1}{2}$.
Supiberis	170.	21 $\frac{1}{4}$.
Tryliphon regia uel trilingum	154.	18.
In hac galli gallinacci barbati esse dicuntur et corui et psittaci albi		
Larigara	162 $\frac{1}{2}$.	18 $\frac{1}{4}$.
Rhyngiberi	166.	18.
Agimocta	170 $\frac{2}{3}$.	18 $\frac{2}{3}$.
Tomara	172.	18.
Daona	165.	15 $\frac{2}{3}$.
Marcura metropolis	158.	12 $\frac{1}{2}$.
Lasyppa	161.	12 $\frac{1}{2}$.
Bardaora	164.	12 $\frac{1}{2}$ $\frac{1}{2}$.
Et in aurea chersoneso		
Balonca	162.	4 $\frac{2}{3}$.
Cocconagara	160.	2.
Tarra	162. austral.	1 $\frac{2}{3}$.
Malanda	161. austral.	1 $\frac{1}{2}$.
In sile adiacent in exposita parte indie he		
Bazacata	149 $\frac{1}{2}$.	9 $\frac{2}{3}$.
In hac dicuntur conca multae fieri et qui hanc incolunt nudi continuo degere feruntur uocarique gymnatae. Sunt et in sile tres antropophagorum sile quarum		
medium.	152 $\frac{1}{2}$ austral.	3 $\frac{2}{3}$.

Bone fortune	145 $\frac{1}{4}$.	$\frac{1}{4}$.
Baruse quinque	152 $\frac{2}{2}$.	austral. 5 $\frac{1}{2}$.
In his antropophagi incole esse phibentur		
Similiter alie antropophagorum insule tres sa- badice quae appellantur	160.	austral. 8 $\frac{1}{2}$.
Inbadum hoc est insula ordei feracissima enim haec insula dicitur et praeterea auri multum efficere haec metropolim habet a parte seu sine eius occidentali dictam argentam quae gradus habet	167.	Austral. 8 $\frac{1}{2}$.
Orientalis pars insule	169.	Austral. 8.
Satyrorum insule tres	171.	Austral. 2 $\frac{1}{2}$.

Qui has habitant caudas habere dicuntur quales
satyrorum pingunt feruntur et hic alie continue
insule esse numero decem maniole appellatae in
quibus dicunt nauigia quae clauos ferreos ha-
bent detineri nequando lapis herculeus quae
circa ipsas gignitur illa traheret obq. hoc super
trabibus eas in sicco firmari asserunt Tenere aut
ipsas dicuntur antropophagi mamolis dictis haru
medium gradus habet.

SINARVM SITVS.



Inq. terminantur a septentrione parte
serum exposita. Ab ortu solis atque
meridie terra incognita Ab occasu
india extra gangem iuxta lineam adnotatam usq.
ad magnum sinum ac ipso magno sinu et parti-
bus quae deinde adiacent siluestribus s. appella-
tis et parte sinarum quam habitant ichthiopa-
gi ethiopes iuxta descriptionem hanc post limi-
tem sinus qui iuxta indos notatus est

Aspithare fl' hostia	175.	16.
Fluuii fontes qui ab eois partibus semantini sunt montis	180.	26.
Bramina ciuitas	176 $\frac{2}{2}$.	12 $\frac{1}{2}$.
Ambasi fl' hostia	177.	10.
fontes fluuii	179.	15.
Rhabana ciuitas	177.	8 $\frac{1}{2}$.
Sem fl' hostia	176 $\frac{1}{2}$.	6 $\frac{1}{2}$.
Notum promontoriu	175.	4.
Theriodis sinus	176.	3.
Sinus interior	176.	2.
Satyrorum promon	175.	Equinoctial.
Sinarum sinus hanc habitant ichthiophagi ethiopes	178.	Austral. $\frac{1}{2}$.
Cottaris fl' hostia.	177.	Austral. 7.

luxta quod miscetur sino anni 180. Austral. 2.
fontes fl' 179. Equinoctial.
Cattigara sinarum statio 179. Austral. 8 $\frac{1}{2}$.
In regione quae maxime ad arctos uergunt te-
nent semanthini iuxta eiusdem nominis montem.
Sub his autem atq. monte achadre post quos spio-
re postea apud magnum sinum ambaste et cir-
ca alios sinus ichthiophagi sine.
Ciuitates sinarum mediterraneae he nominantur
Achatra 178 $\frac{1}{2}$. 21 $\frac{1}{4}$.
Asputra 175 $\frac{1}{2}$. 16 $\frac{1}{4}$.
Cocoranagara 179. Austral. 2.
Sarapa 180. Austral. 4.
Et metropolis thine 180. Austral. 3.
Non tamen menia erea eam habere dicunt nec
quicq. memoratu dignum ambitur aut a cattiga-
ris uersus occasum terra incognita mare prasode
amplectens usq. promontorium prasum a quo
incipit ut dictum est maris asperi sinus terram
coniuuens Rhapto promontorio et partibus
australibus aziane

TAPROBANES INSVLAE SITVS.



Ory indie promontorio opponitur
promontorium insule taprobane
quae diu antea symondi insula dice-
batur nunc aut salica et qui eam incolunt co-
muni uocabulo sale dicuntur muliebribus uil-
lis omnes fere tedi nascitur apud hos oryza
mel zincuberi berillus hyacinthus et unuer-
sorum metallorum genere auroq. argentoq.
habundant elephantis gignit et tygres. Eius
promontorium quod dictum est cory opponi
gradus habet 126. 12 $\frac{1}{2}$.
et uocatur boreum promontorium alia cir-
cumscriptio habetur in hunc modum post di-
ctum boreum promontorium

Ealiba extrema	124.	11 $\frac{1}{2}$.
Margara ciuitas	123 $\frac{1}{2}$.	10.
Iogana ciuitas	123 $\frac{1}{2}$.	8 $\frac{1}{2}$ $\frac{1}{2}$.
Anaris mundi promontorium	122.	7 $\frac{1}{2}$ $\frac{1}{4}$.
Soane fl' hostia	122 $\frac{1}{2}$.	6 $\frac{1}{4}$.
fontes fl'	124.	3.
Syndocanda ciuitas	122.	5.
Priapidis portus	122 $\frac{1}{2}$.	3 $\frac{2}{2}$.
Arubingara	121.	2 $\frac{2}{2}$.
Prasodis sinus	121.	2.

lous extrema	120 $\frac{1}{2}$	1.
subarta ciuitas	121 $\frac{2}{2}$	Equinoctial.
Azani fl' hostia	122 $\frac{1}{2}$	Austral. 1.
Fontes fluiui	126.	1.
bodoca ciuitas	123.	Austral. 2.
Orneorum extrema	125.	Austral. 2 $\frac{1}{2}$.
Dagana ciuitas sacra luna	126.	Austral. 2.
Corcobara ciuitas	127 $\frac{2}{2}$	Austral. 2 $\frac{1}{2}$.
Dyonisi seu bacchi ciuitas	130.	Austral. 1 $\frac{1}{2}$.
Ceteum promontoriū	132 $\frac{1}{2}$	Austral. 2 $\frac{1}{2}$.
Barhaci fl' hostia	131 $\frac{1}{2}$	1.
Fontes fl'	128.	2.
Bocana ciuitas	131.	1 $\frac{1}{2}$.
Mordule portus	131.	2 $\frac{1}{2}$.
Abaratha ciuitas		
Enanora	131.	3 $\frac{1}{4}$.
Solis portus	130.	4.
Littus magnum	130 $\frac{1}{4}$	4 $\frac{1}{2}$.
Procuri ciuitas	131.	5 $\frac{1}{2}$.
Enanera	131.	5 $\frac{2}{2}$.
Rizala portus	130 $\frac{2}{2}$	6 $\frac{1}{2}$.
Oxia promontoriū	130.	7 $\frac{1}{2}$.
Gangis fl' hostia	129.	7 $\frac{1}{2}$.
Fontes fluiui	127.	7 $\frac{1}{4}$.
Spathana portus	129.	8.
Nagadiba ciuitas	129.	8 $\frac{1}{2}$.
Pati sinus	128 $\frac{1}{2}$	9.
Anubingara ciuitas	128 $\frac{2}{2}$	9 $\frac{2}{2}$.
Modotti emporium	128.	12.
Phalis fl' hostia	127.	12 $\frac{1}{2}$.
Fontes fluiui	126.	8.
Talacori emporium	126 $\frac{1}{2}$	11 $\frac{2}{2}$.
Post quod est		
Boreum promontoriū	126.	12 $\frac{1}{2}$.

Montes in insula insignes sunt qui calibi appellantur: ex quibus fluunt falis et ganges et mons qui malea dicitur a quo fluunt soanas et azanos et baraces et sub hoc monte usque mare sunt elephantum pascua Tenent autem insulam a parte maxime septentrionali galabi et mudunti sub quibus ad anurogrammi et anagadibi et anurogrammi soani sub nagadibi aut senni subque his etiam sandocande quidem uersus occasum et sub his usque elephantum pascua erimasani Tara chi autem uersus solis ortum tenent sub quibus

bocani et morduli et qui magis australes sunt rhogandani et nanigri.

Ciuitates autem mediterrance in insula he sunt

Anurogrammum regia	124 $\frac{1}{6}$	8 $\frac{2}{2}$.
Maagrammum regia	127.	7 $\frac{1}{2}$.
Adisamum	129.	5.
poduca	124.	3 $\frac{2}{2}$.
Vlispada	126 $\frac{1}{2}$	2 $\frac{2}{2}$.
Nacaduma	128 $\frac{1}{2}$	Equinoctial.

Ante thaprobane cohortes insularum sunt quas dicunt esse mille trecentas et septuaginta et octo numero quarum tamen nomina tradantur he sunt

Vangaua	120 $\frac{1}{4}$	11 $\frac{1}{2}$.
Canathra	121 $\frac{2}{2}$	11 $\frac{1}{4}$.
Orneon	119.	8 $\frac{1}{2}$.
Egidion	118.	8 $\frac{1}{2}$.
Monacha	116 $\frac{1}{4}$	1 $\frac{1}{4}$.
Ammina	117.	4 $\frac{1}{4}$.
Carcus	118.	3 $\frac{2}{2}$ Austral.
Philecus	116 $\frac{1}{2}$	2 $\frac{2}{2}$ Austral.
Irena	120.	2 $\frac{1}{2}$ Austral.
Calandradua	121.	5 $\frac{1}{2}$ Austral.
Arana	125.	4 $\frac{1}{2}$ Austral.
Bassa	126.	6 $\frac{1}{2}$ Austral.
Balata	129.	5 $\frac{1}{2}$ Austral.
Alaba	131.	1 $\frac{1}{4}$ Austral.
Gumara	132.	1 $\frac{2}{2}$ Austral.
Ziba	135.	Equinoctial.
Zibala	135.	4 $\frac{1}{4}$.
Nagadiba	135.	8 $\frac{1}{2}$.
Susuara	130.	11 $\frac{1}{2}$.

Abitabitabilis nostre descriptio per regiones atque satrapias in hunc modum particulariter exposita sit: uerum cum in initio operis ostenderimus qua figura pars cogniti orbis describi possit in sphaera et in plano ut quae maxime uideatur similis adaequus dimensionibus sit: cum sphaera certa: congruatque huiusmodi cuius orbis explanationibus epilogum quendam afferre ad eorum demonstrationem quae generaliter exposita sunt hoc etiam fiet: sic se habebitur.

SVMARIA DESCRIPTIO TABVLAE NOSTRAE ORBIS.



Ostre habitabilis situs in tres maximas partes diuisus est: quemadmodum uetustioribus qui sigillatim per scrutati sunt quae horum omnium commentaria reliquerunt ostensum est: et ut nos ipsi partim ex uisu partim ex illorum traditione cognouimus Tabulam autem totius habitabilis fingere proposuimus: ut ingenius doctrinarum cupidus uel inexpectum sit rerum earum quae mentem exornare pro parte animoque quicquid pro historia conferre: et ipsum ad naturale quoddam acumen excitare possit. Pars totius nostre habitabilis terminatur ab ortu solis terram incognita populis orientalibus maioris asiae sinarum s. atq. serum adiacet. A meridie similiter terra incognita quae indicum pelagus cingit: quae uel amplectitur meridionalem ethiopiae regionem agysymbam appellatam. Ab occasu etiam terra incognita quae sinum africae ethiopicum cingit: et deinde occidentali oceano qui ultimis occidentis partibus adiacet. A septentrione oceano qui inde perpetuus est insulas britanniae circumplectitur ac parte europa maxime septentrionales claudit: duae calidoniae atq. sarmaticus is. appellatus praeterea limites reliquos habet terra incognita quae partibus asiae maxime septentrionalibus imminet: sarmaticae s. et scythiae atq. serum. Ceterum ex equoribus qui ad terram admittuntur nostrum quidem mare cum sinibus sibi iunctis in adriam in egeum pelagus in propontide in pontum paludemque meotum exit in oceanum per fretum tantum herculeum faciens in similitudinem chersonesii: haec angusta pelagi ferme isthmum hyrcanum uel quod et caspium dicitur ab omni parte ambitur: a terra insulae ex opposita similitudinem ducens haud aliter de mari indico dicimus. Omne enim cum suis sinibus arabico persico gangetico eoque proprio uocabulo magnus sinus appellatur: a terra similiter ex omni parte clauditur: unde ex tribus maximis totius orbis partibus asiae coniungitur africae per dorsum arabiae quod

nostrum mare ab arabico sinu excludit: praeterea per terram incognitam quae indicum pelagus circumplectitur europa autem iungitur per dorsum quod inter paludem meotum et sarmaticum oceanum est in tanis s. alueo. Africa ab europa disiungitur aethalantico solum fretum per se ipsam europa nulla ex parte contigua: sed per asiam maxime: cum asia earum utrinque contermina sit: obuiam ambabus accedens penes orientales ipsarum plagas harum trium partium praeter magnitudine asiae prima est: secunda africa tertia europa. Similiter inter maria quae a terra circumplectuntur ut dictum est praeter maiori spatio indicum pelagus primum est: secundum mare est nostrum tertium hyrcanum seu caspium. Praeterea insigniorum sinuum primum similiter maior est gangeticus sinus: secundus persicus: tertius uel qui magnus dicitur: quartus arabicus: quintus ethiopicus sextus porticus: septimus egei pelagi: octauus paludis meotis nonus adriaticus ac decimus sinus pro pontidis. Insigniorum insularum prima est taprobane: secunda altunouis insula britannicorum: tertia aurea chersonesus: quarta hibernia brittanorum: quinta peloponnesus: sexta sicilia: septima sardinia: octaua corsica dicta curuis: nona creta: decima cyprus. Meridionalem lineam terre nostre habitabilis terminat parallelus qui australior est circulo equinoctiali gradibus. $16 \frac{1}{2} \frac{1}{2}$. eorum graduum qualium magnus est circulus totidem gradibus parallelus per meroem: magis septentrionalis est quam equinoctialis parallelus aut maxime septentrionalem terminat uel qui septentrionalior est equinoctiali gradibus. 62 . Hic autem parallelus per chilem insulam dicitur. Quare latitudo terre nobis cognite omnis constat gradibus $79 \frac{1}{2} \frac{1}{2}$. aut integradibus. 80 . stadiis uero quadraginta milibus fere ueluti gradu uno quingenta stadia complectente: ut ex diligentiori dimensione comprehensum est. Totus autem ambitus constat stadiis centum et octuaginta milibus deinde extremam orientalem noti orbis terminat meridionus ductus p

syoniarum metropolim distant a meridiano descrip-
 to per alexandriam uersus solis ortum per equino-
 ctialem gradibus $119 \frac{1}{2}$. Octo autem horis equi-
 noctialibus fere. Occidentalem finem claudit me-
 ridionus qui insulas fortunatas describitur distans
 et iste a meridiano alexandrie gradibus $60 \frac{1}{2}$.
 horis autem equinoctialibus quattuor. a semici-
 culo uero quae maxime orientalis est gradibus 180.
 et horis equinoctialibus duodecim. Unde colli-
 gitur totius noti orbis longitudinem super arcum
 equinoctialis circuli nonaginta milium stadiorum
 esse. super autem parallelo maxime australi oc-
 tuaginta et sex milium ac trecentorum et trigin-
 ta trium fere. In parallelo uero maxime septentrio-
 nali quadraginta milium ac octingentorum ac
 quinquaginta et quattuor. rursum in parallelo
 rhodiensi in quo potissime fiunt dimensiones di-
 stante ab equinoctiali gradibus triginta et sex.
 stadiorum septuaginta ac duorum milium fere.
 in parallelo per syenem qui ab equinoctiali distat
 gradibus $23 \frac{1}{2}$. qui uero fere medium tenet
 totius latitudinis octuaginta similiter et duorum
 milium ac trecentorum triginta et sex iuxta pro-
 portionem parallelorum predictorum ad equi-
 noctialem. fit igitur longitudo nostre habitabilis
 maior latitudine. in climatibus quidem quae
 maxime septentrionalia sunt quinquagesima
 ferme parte latitudinis in climatibus uero per rho-
 dum dimidia quodammodo et tertia parte. in
 climatibus autem qui sub parallelo per syenem
 sunt. eque cum priore et fere sexta in plagis
 maxime australibus tantundem ac etiam sexta
 parte fere in climatibus quae sub equinoctiali
 sunt tantundem ac etiam quarta. Magnitudo
 autem maxime diei ac noctis in parallelo quidem
 qui maxime australis est. horas equinoctiales
 habet 13. similiter in parallelo per meroem.
 in equinoctiali horas habet 12. in parallelo per
 syenem $12 \frac{1}{2}$. in parallelo per rhodium $14 \frac{1}{2}$
 in maxime septentrionali per thilem 20.
 omnis differentia totius latitudinis est nouem
 horarum equinoctialium.

Circularis sphaera cum habitabili terra descriptio.

 Vae supra scripta sunt de uniuersali
 situs dispositione usque huc cum equa
 dimensione habent. non autem incongruum

est addere quomodo emisperium terre quod ostē-
 ditur describi possit in plano contentum sub sphae-
 ra circulari. Cum igitur plures ad id ostendendum
 elaborauerunt. et absurdissime hac demonstra-
 tione usi fuerint. proponatur circulem sphaera
 esse describendam in plano terra interius compre-
 hensa. aspectus itaque oculi situm habeat. per quem
 recta linea fiat in communibus sectionibus meri-
 dianus qui per signa tropicorum transit. qui ut
 habitabilis terre longitudinem secat et paralle-
 lus per syenem notatus in terra diuidens. et huius
 latitudinem habitabilis sic autem habeantur ra-
 tiones magnitudinum circularis sphaerae et terre
 absentie ipsius aspectus ut in distantia quae col-
 ligitur inter circulum iuxta equinoctialem et
 tropicum estiuum tota pars orbis nobis noti appa-
 reat australiori semicirculo per medium signiferi
 circulo super terram constituto ne ultra ipsum
 nulla additio fiat ipsius habitabilis ad boreas he-
 misperium inde protense. quod igitur subiectis
 his dicti circuli meridians unius recte lineae per
 ipsum axem prebeant phantasiam tanquam aspectu
 ipso cadente per illos in plano. et quod paralle-
 lus syenes rectus sit ad illam ex simili ratione. re-
 liqui uero qui describuntur flexi in modum arcuum
 ad rectas ipsas appareant. meridiani quidem ad
 lineam qui per polos transit. paralleli uero ad eam
 quae per syenem et hi magis qui ab illis ex utraque
 parte plus distant illic manifestum est. Quomodo
 autem ostendamus descriptionem similem quam ma-
 xime fieri possit imaginibus oculorum facile nobis
 erit in modum hunc. Sit meridianus qui per signa
 equinoctialia in sphaera circulari transit. A. B. C.
 D. circa centrum E. et diametrum A. E. C. et in-
 telligamus A. quidem in polo arctico. C. uero antar-
 ctico sumaturque B. F. et D. G. et B. H. et D. K. cir-
 cumferentiae indistantis tropicorum. ab equino-
 ctiali A. autem et L. et A. M. et H. C. et G. O. in di-
 stantia polorum arctici et antarctici. et diuidat
 diametrum estiuus A. E. iuxta P. cum ergo paralle-
 lum per syenem inter E. et P. oporteat situm esse
 et ratio circumferentiae a parallelo syenes ad
 equinoctialem ad tetartorum hoc est qua-
 tuor fere sit ad quindecim. sit epitritus erit
 A. E. lineae centro terre exeuntis. assummat
 autem E. Q. talium trium. qualium est quattuor

A E. et centro E. distantiae autem E P. describatur
 in eodem plano ambiat terra circulus Q R. et di
 uisa quadam linea recta equa E Q. in nonaginta
 equal ut tetartimorio. relinquitur E P. portio
 num. 63. G. aut et S. portionum 16 1/2 1/2.
 E aut et T. eorundem 62. producat x. S.
 y ad cadentem super rectam uidelicet secundum
 parallelum syenes. erit ergo S. quidem per quod
 scribetur parallelus secans australem finem ha
 bitabilis et oppositus parallelo per meroem. V.
 autem per quod scribetur parallelus articum
 finem terminans descriptum per thilem et su
 matur aliquid australis q. c. ut z. et ungat
 z. A. et producte S. y et z. D. concidant in H.
 Si ergo expositos circulos intelligamus in plano
 per signa tropicorum et polorum et aspectum
 oculi ab H. per M. G. D. k. et O E. producte ad
 A. c. facient ipsius sectiones per quas scribentur
 ad aspectum oculi sectiones quinque parallelo
 rum ad z. per quam scribentur id quod est
 equinoctialis circa D. quae autem unguuntur
 ab hac H. a. D. et B. et f. et h. et G. facient idem
 sectiones si h. ad A. c. per quas scribentur fines
 terre portiones eorundem parallelorum. Simi
 liter aut in parallelis describendis in terra sume
 tes in Q. R. proprias equinoctialis absentias ut z.
 et T. sectiones factas ab eiusdem unctis rectis
 ab H. ipsius semicirculi Q. y. R. et oppositas ip
 sius secundum situs equidistantes habebimus
 sectiones describendas ad aspectum oculi quinque
 parallelorum ad H. per quod scribetur id equi
 noctialis quod circa D. est. quae autem ab H. ad
 D. et B. et f. et h. et G. unguuntur facient eas
 dem ad A. c. sectiones productorum paralle
 lorum portiones ut A. T. B. et C. T. D. a quibus
 sumentes distantias meridianorum ordinato
 rum ab utraq. parte A. V. et in x. y. recta in
 propriis trum parallelorum rationibus scri
 bemus per similia tria puncta portiones subie
 ctorum meridianorum ut terminantium lon
 gitudinem E. y. f. G. et P. z. Multitudo uo de
 scribendorum in terra ad magnitudinem de
 scriptionis adaptandam erit. inductione autem
 circulorum illud est obseruandum ut gradua
 tur quilibet per assumpta quattuor signa et
 in pictura ne in acutum in sectione ad extre

circulum finiat ne contra ordinem fantasma
 inducat se etiam hic ad ea quae sequentur equi
 lital est tenenda licet extra circulum continente
 picturam ipsam cadant curuitates defectum
 ipsum finientes cum circulo quoniam uera ipsa ima
 gine uisus fuerit incidere. animaduertendum
 etiam est linee sole ipsi sint circuli cum quadam
 commensurabili latitudine et colore differenti
 preterea ut portiones quae ultra terram ponent
 obscuriores colores habeant q. portiones quae
 aspectui offeruntur quodq. ab aspectu remotiora
 q. portiones concidentis a propinquioribus inci
 dantur per additiones pariter ueterum imaginu
 in circulis ipsis et terra ipsa preter haec quod
 signorum circulus super terram quidem incidat
 iuxta semicirculum australiorem et per tropicum
 hycmalem incidatur autem ab ipsa secundum
 borealem et per ipsum estiuum tropicum adscri
 bamus et his in oportuioribus locis proprias de
 nominationes et in ipsis terre circulis numeros di
 stantiarum et horarum ipsius habitabilis. circiter
 autem circulum uentorum pariter denominatio
 nes apponemus quemadmodum in sphaera circu
 lari adiacentes quinque parallelos et polos ipsos.

Epilogus prefate extensionis.
Vuisse extensionis epilogus congrue
 hic indebitur descriptio circularis
 sphaere in plano cum terra in eodem
 comprehensa habeatur si oculi nostri aspectus
 figetur in situ secundum quem in communibus
 sectionibus meridianus circulus per puncta gradier
 tropicorum linea recta fiet. qui circulus nostre ha
 bitabilis diuidit longitudinem preterea paralle
 lus per syem descriptus qui circulus latitudinem
 ipsius habitabilis fere partitur equaliter sic autem
 habentur rationes magnitudinum sphaere et ipsi
 us terre et distantie ipsius aspectus ut in spatio
 quod interiacet inter circulum iuxta equinoctia
 lem et circulum iuxta tropicum estiuum tota
 apparet habitabilis nobis nota australiori semi
 circulo per medium circulum signoru constitutu
 tum super terram ne sub hoc quaedam additio
 habitabilis nostre fiat. quae ad arcticum hemispe
 rium extendatur ex quo dicti quidem meridia
 ni secundum axem unius recte linee facient fa

etiam tanq[ue] aspectu ipso in plano per ipsos cadere
et parallelus qui scribitur per h[em]ispherium rectus etiã
ob similem causam uideatur reliqui u[er]o circulo[rum]
adnotandorum u[er]si per curuitates appareant
ad lineas ipsas rectas meridiam quidem ad eam
quae transit per polos paralleli u[er]o ad illam que
per h[em]ispherium illic magis qui ab utraq[ue] parte
ab illa plus distat ut circulus arcticus magis
q[ua]m est u[er]us tropicus quod magis ad arctum
u[er]git h[em]ispherium u[er]o tropicus magis equinoct
tialis quod ad meridiem inclinatur preterea
antarticus circulus magis q[ua]m ipse h[em]ispherium
tropicus situm aut[em] habet ipsius terre cognita
pars ut oceanus quidem ipse nulla ex parte
ipsam circumalluat nisi tantum m[od]o in finibus
descriptis in raptis in parte africae et europa
iuxta uetustorum traditiones.

CLAVDII PTOLOMEI LIBER SEPTIM[US]
EXPLICIT.



[Faint, illegible handwriting on lined paper]



Hic ponitur uniuersalis tabula

Vm qua presuppositione facere oporteat habitabilis nostre diuisionē ad tabulas

Ve deceat ad quāq tabulam adaptare

Expositionē omnium summorum quibus continentur in europa tabule decem prouincie triginta et quattuor ciuitates 118.

In africa tabule quattuor prouincie duodecim ciuitates 42. In asia magna tabule duodecim prouincie quadraginta et octo ciuitates 190.

Omnes prouincie nostre habitabilis sunt nonaginta et quattuor tabule xxvi. ciuitates 350.

Notat quod quidem oportuerit ad cosmographicā opa et assidua partim diligentia eorumque regionem nostram pagauerunt partim ex consideratione habita ad rem faciliorem sunt

et magis propria latius expositum arbitror uerum que admodum predecessorum nostrorum exempla monent ut si per pilogum repetat per que loca quilibet parallelus atque meridianus in tabula nostra notatus sit ne fiat ridiculum omnia simpliciter loca ac tam sub expositis non cadentia circulis et habentia distantias interiacentes inter parallelos ipsosque meridianos confuse poni quo in ostensu fuerit quomodo totius habitabilis nostre descriptio in una contenta tabula ad oculorum aspectum commensurabilis sit superest demonstrare summarie futuras descriptiones si eam tabulam in plures tabulas partiam ut explorata loca omnia possunt cum lucidiori ac certa commensuratione ordinari quomodo ergo in una tabula sit necessarium quam obseruari oportet equalitate ad situs terrarum partium alia perstringi pro frequentia locorum alia protendi ex describendorum situum penuria que admodum discursiuus fecerit plurimum in tabulis ipsis multa puerit coacti sunt sub mensuris regionum figuris que ne ab historia abscessisse uiderentur ut illi que maximam tabule partem tribuerunt europae secundum longitudinem et latitudinem quia frequentiores situs et loca in ea ponenda essent. Minimum autem spatium reliquerunt alie secundum longitudinem et africae itidem secundum latitudinem ob rationem priori diuersam ob quam cum indicium pelagus post taprobanem ad septentrionem defluxerunt

quomiam tabula nudum suggereret spatium uersus progressus ad ortum et nihil haberent describere in scythia uersum boream occidentalem uero oceanum ad orientalem uerterunt cum eque superaret eistabula ad meridianam distantiam conu africe uastitas autem indiae uel frequens atque continuum haberet quod occidentali littori possit opponi ex simili locorum frequentia unde ut undique orbe oceano cingeret huiusmodi opinione imbuti ceperunt cum descriptione fallaci uerti ad historiam in composita ineptaque figure partitione igitur tabule uitare poterimus errorem hunc si ea sic diuidemus ut frequentiores ex locis regiones uel sole uel cum paucis aliis una tabulam solent cum maioribus distantis circulorum minus uero habitate minusque sitibus circulate cum pluribus similibus sub una tabula in minoribus circulorum distantis contineantur non erunt hic oportet omnes tabulas eque commensurabiles simul esse sed quod sola in quibus solo seruet proportionem que admodum quoniam unum solum caput describemus quae solius capituli sunt aut quoniam solam manum quae solius manus sunt neque quae caput et simul manus sunt figuramus nisi quoniam sub una figura totum hominem faciamus unde quemadmodum nihil impedit aliquod totum aliquod augere aliquod uero minuire sic nec in partibus aliter diuisis sunt quas possumus et augere singulatum et minuire secundum frequentiam locorum in tabulis notandorum nec procul a ueritate fiet sicut in initio operis diximus si pro circulis rectas lineas describemus. Preterea particularibus in tabulis adnotabimus meridianos ipsos non inclinatos et flexos sed in uicem eque distantes quomiam autem in uniuersa habitabili longitudinis et latitudinis termini iuxta magnas sumpti distantias non faciunt in extremis circulis insignes quosdam excessus sic ne in quaque tabularum deinde quoniam iuxta proportionem paralleli tabulas diuidentis ad maximum circulum dicimus fieri decem graduum copationes id quoque ad totam distantiam tabule non queramus sed id solum quod ab uno extremo ad alium extremum distat.

Quae debeat ad quamq; tabulam adaptare.

Hic igitur propositis huiusce diuisionem aggredientes europe tabulas decem constituerimus Africe quatuor totius autem asie tabulas duodecim: in tabula uero qualibet summam quandam adiciemus proponentes cuius continentis tabula quaeque sit et quae magna et qual habeat regiones seu prouincias et quae rationem habeat parallelus qui per mediam ipsam incidit quae certius fieri potest ad ipsum meridianum et quae totius tabulae fiat circumscriptio subordinantes per regionem quamlibet insignium ciuitatum eleuationes assumptas ad magnitudinem maximarum dierum in ipsis distantias uero secundum longitudinem capiemus per absentias a meridiano per alexandriam siue ad ortum solis siue ad occasum ex magnitudine seu numero horarum equinoctialium: praeterea quibus signorum circulus superiaceat et quibus autem bis sol super uerticem fiat et quomodo situm habeat ad tropicos ipsos addidissemus etiam quas supra uerticem haberent: si obseruando apparent latitudines ad ipsum equinoctiale: hoc est si semper per eosdem parallelos ducerentur. Cum autem ostenderimus in opere mathematico quod fixarum sphaera uoluitur ad consequentes orbis reuolutiones et equinoctialibus signis neque circa polos equinoctialis sed circa polos circuli per medium zodiacum incidentis: quemadmodum in erraticis non possunt eadem astra eorundem locorum supra uerticem esse: sed necessario transferri alia ad loco magis septentrionalia quam prius alia uero ad magis australia frustra fuisse additio talis epilogi: cum liceat in sphaera astrorum secundum hanc hypotesim in quibus temporibus ipsius situm ad circulum arborum polorum constituyente et circumferentes totam ad permanentis meridiani diuisum latius considerare signum ipsius et absent tot absent gradibus ab equinoctiali quot parallelus ipse quaesiti loci quod per utrosque polos facile fiet amma ducere siue nullatenus locus aliquis subducitur per signum illud fixarum siue plures et plures et quibus aliquibus igitur praefinitis quae re-

stant incipienda sunt.

Expositio omnium summarum quibus continentur in europa tabulae decem prouinciae quatuor et triginta.

EVROPAE TABVLA PRIMA.

Prima europa tabula insulas britannicas continet cum ceteris insulis quae circa ipsas sunt parallelus per medium ipsarum scriptus proportionem habet ad meridianum quae undecim fere ad iugati terminantur autem tabula pelago ab omni parte oceano: ab oriente germanico ab austro britannico eo qui uerionus appellatur: ab occasu occidentali a septentrione hyperboreo et eo quae duccalhonius dicitur. Thile ergo maximam diem habet horarum equinoctialium 20. et distat ab alexandria uersus occasum horis equinoctialibus 2. Iberie ciuitas iberus maximam diem habet horarum 13. et distat ab alexandria uersus occasum horis $3\frac{1}{4}$. Rheba maximam diem habet horarum $13\frac{1}{2}$. et distat ab alexandria uersus occasum horis $3\frac{1}{5}$. Haluonius londinium maximam diem habet horarum 17. et distat ab alexandria uersus occasum horis $2\frac{2}{3}$. caturactorum maximam diem habet horarum 18. et distat ab alexandria uersus occasum $2\frac{2}{3}$. Proreton siue alatus exercitus maximam diem habet 13 $\frac{1}{2}$. distat ab alexandria uersus occasum horis $2\frac{1}{6}$. Dumma insula maximam diem habet horarum 19. distat ab alexandria uersus occasum horis 2. Occes insula maximam diem habet horarum $16\frac{2}{3}$. et distat ab alexandria uersus occasum horis $2\frac{2}{3}$.



21. Parallelus qui per thulem
positus est. arcto.
differt horis. viij. habens ma
ximam diem horarum. xix.

20. Parallelus qui differt ab
equinoctiali horis. vij. ha
bens maximam diem ho
rarum. xvij.

19. Parallelus differt horis. vi.
habens maximam diem ho
rarum. xvij.

18. Parallelus differt horis. v.
habens maximam diem ho
rarum. xvij.

17. Parallelus differt horis. v.
habens maximam diem
horarum. xvij.

YROPÆ TABVLA SECVNDÆ

Secunda europe tabula continet hispaniam totam in tribus prouincijs partitam cum insulis sibi adiacentibus parallelis per eius medium duobus: proportionē habet ad meridianum quam tres ad quattuor ferē. Circumscribitur autem tabula ab oriente montibus pyreneis. A meridie balcarico et iberico mari fretoque herculeo ac parte exterioris pelagi. Ab occasu oceano occidentali. Ab arcto oceano centaurico.

Lusitanie:

Norba cesarea maximā diē hēt horarū. $14\frac{1}{2}\frac{1}{12}$.
 et distat ab alexādria uersus occasum horis $3\frac{1}{2}$.
 Augusta emerica maxē diē hēt ho. $14\frac{1}{2}\frac{1}{12}$.
 et distat ab alex. uersus occ. ho. $3\frac{1}{2}$.

Betice:

Hispanis maxē diē hēt ho. $14\frac{2}{3}$.
 et distat ab alex. uersus occ. ho. $3\frac{1}{2}$.
 Corduba maxē diē hēt ho. $14\frac{2}{3}$.
 et distat ab alex. uersus occ. ho. $3\frac{1}{3}\frac{1}{15}$.

In tarraconensi

Asturica augusta maxē diē hēt ho. $15\frac{1}{2}\frac{1}{12}$.
 et distat ab alex. uersus occ. ho. $3\frac{1}{2}\frac{1}{12}$.
 Noua carthago maxē diē hēt ho. $14\frac{2}{3}$.
 et distat ab alex. uersus occ. ho. $3\frac{1}{2}$.
 Tarracon maximā di. hēt ho. 15 . fere.
 et distat ab alex. uersus occ. ho. $2\frac{1}{2}\frac{1}{2}\frac{1}{12}$.
 Clunia maxē diē hēt ho. $15\frac{1}{8}$.
 et distat ab alex. uersus occ. ho. $3\frac{1}{4}$.
 Cesarea augusta max di hēt ho. $15\frac{1}{12}$.
 et distat ab alex. uersus occ. ho. $3\frac{1}{7}$.
 Gadira insula max di hēt ho. $14\frac{1}{2}$.
 et distat ab alex. uersus occ. ho. $3\frac{2}{3}$.

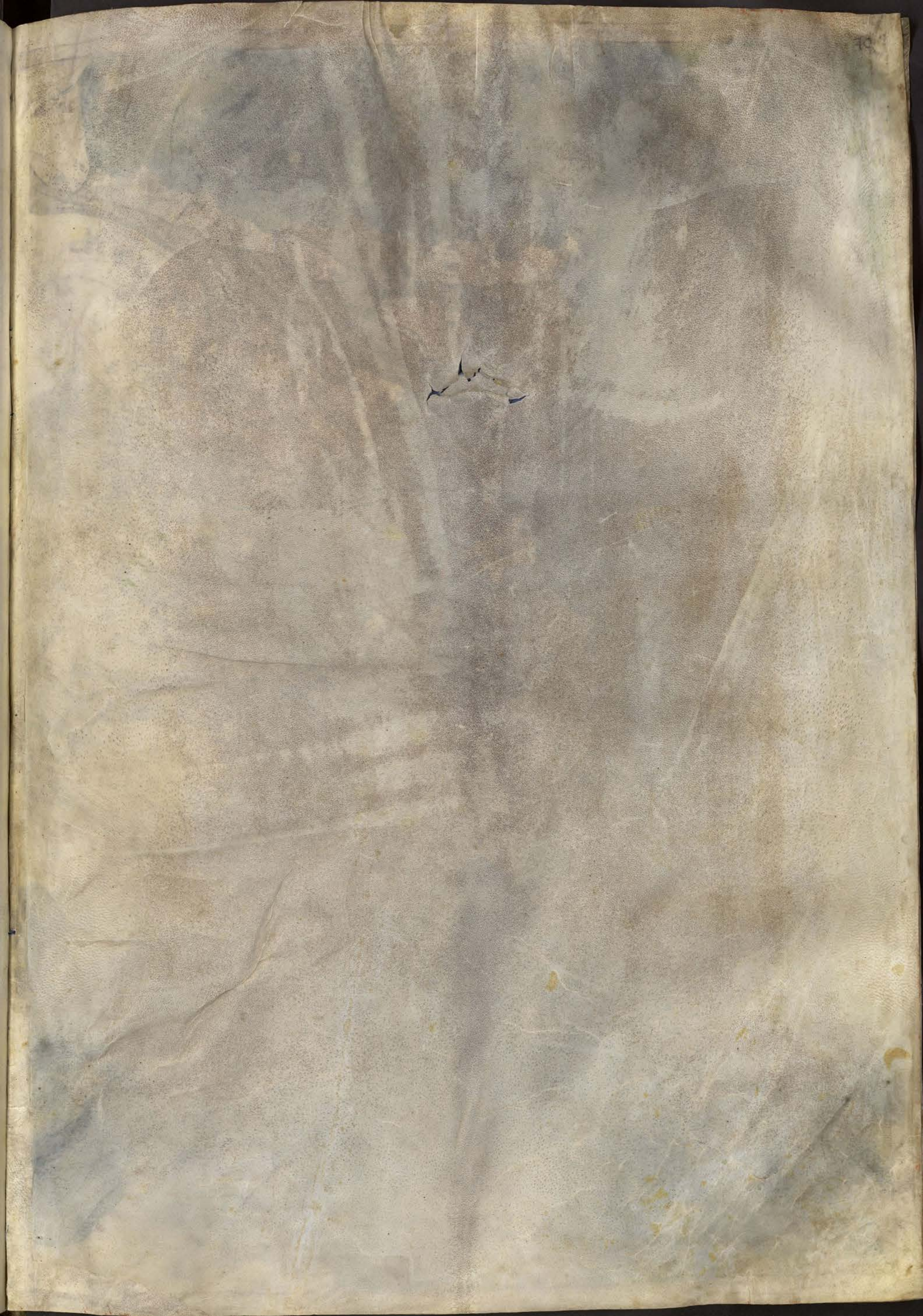

OCEANVS ANTARCTICVS

OCCEANVS OCCIDENTVS

EXTERIVS



RELIQUIAE INSVLE GRECE GYMNASIE

BALEARICVM PELAGVS

ANTARCTICA

SAM

Q

Survey



Parallelus per medium pontum
describitur. distat horis 2 1/2
Habet maxima die horarum 15
Clima

Parallelus per istum
horis 2 1/4
Habet maxima die horarum 14
Clima

Parallelus qui per helespontum
describitur. distat horis 2 1/4
Habet maxima die horarum 14
Clima

Parallelus distat horis 2 1/4
Habet maxima die horarum 14
Clima

Parallelus qui per eadem des
cribitur. distat horis 2 1/2
Habet maxima die horarum 14 1/2
Clima

EVROPAE TABVLA TERTIA:

Eta europe tabula continet galliam tripartitam. cum insulis sibi adiacentibus. Medius iparum parallelus proportionē habet ad meridianum quam duo ad tres. Circū scribitur autē tabula ab Oriente. Italia & cetera & germania. Ameridie. Mari gallico. Ab occasu. Montibus pyrenis & oceano equitanico. Ab Arcto britanico oceano.

Aquitaniae.

Mediolanum maximā diem habet horarū. $15 \frac{1}{2} \frac{1}{4}$.

Et distat ab alexandria uersus occasū horis. $2 \frac{1}{3}$.

Burdigala maximā diem habet horarū. $15 \frac{1}{2}$.

Et distat ab alexandria uersus occasū horis. $2 \frac{1}{2} \frac{1}{4}$.

Lugdunensis.

Augustodanū. maximā diem habet horarū. $15 \frac{1}{2} \frac{1}{4}$.

Et distat ab alexandria uersus occasū horis. $2 \frac{1}{3} \frac{1}{2}$.

Lugdunū maximā diem habet horarū. $15 \frac{2}{3}$.

Et distat ab alexandria uersus occasū horis. $2 \frac{1}{2}$.

Belgice.

Origiacum maximā diē habet horarū. $16 \frac{1}{2}$.

Et distat ab alexandria uersus occasū horis. $2 \frac{1}{2}$.

Durocotorum maximā diem habet horarū. 16 .

Et distat ab alexandria uersus occasū horis. $2 \frac{1}{3} \frac{1}{2}$.

Narbonensis.

Maxilia maximā diem habet horarū. $15 \frac{1}{4}$.

Et distat ab alexandria uersus occasū horis. $2 \frac{1}{3} \frac{1}{2}$.

Narbon maximā diem habet horarū. $15 \frac{1}{4}$.

Et distat ab alexandria uersus occasū horis. $2 \frac{1}{2} \frac{1}{2}$.

Vienna maximā diem habet horarū. $15 \frac{1}{2}$.

Et distat ab alexandria uersus occasū horis. $2 \frac{1}{3}$.

Numafus maximā diem habet horarū. $15 \frac{1}{3} \frac{1}{2}$.

Et distat ab alexandria uersus occasū horis. $2 \frac{1}{2}$.

DESCRPTIO TERTIE TABVLE EVROPE



12. Parallelus qui per boreas differit horis 4.2. Habens maximam diem horarum 16.2.

13. Parallelus qui per boreas differit horis 4. Habens maximam diem horarum 16. Clima 7.

14. Parallelus qui per boreas differit horis 3.2. Habens maximam diem horarum 15. Clima 6.

15. Parallelus qui per boreas differit horis 3. Habens maximam diem horarum 15.4.

EUROPE TABULA QVARTA:~



Quarta Europe tabula continet Germaniam cum insulis sibi adiacentibus. Meridius ipsius parallelus proportionem habet ad meridianum quam tres ad quinque. Terminatur autem ab Oriente. Iazibus metanastis & Sarmatia europe. ab Austro. Rhetia & Norico & Duabus pannonis. ab Occasu. Gallia belgica. ab Arcto. Oceano germanico.

Insignorum Germanie ciuitatum.

Amasia quidem maximam diem habet horarum. $16 \frac{1}{2}$
 Et distat ab alexandria uersus occasum horis. 2. fere
 Lupia autem maximam diem habet horarum. $16 \frac{1}{2} \frac{1}{3}$
 Et distat ab alexandria uersus occasum horis. $1 \frac{2}{4}$
 Rhobodunum maximam diem habet horarum. $15 \frac{1}{2} \frac{1}{3} \frac{1}{12}$
 Et distat ab alexandria uersus occasum horis. $1 \frac{1}{3}$
 Scandia insula maximam diem habet horarum. 18
 Et distat ab alexandria uersus occasum horis. 1.

DESCRPTIO. O. VARTE. TABVL. EUROPE.



Parallelus differ horis. 12.
Haben maximum diem
Horarum. 19.

Parallelus differ horis. 11.
Haben maximum diem
Horarum. 17 1/2.

Parallelus differ horis. 10.
Haben maximum diem
Horarum. 17.

Parallelus differ horis. 9.
Haben maximum diem
Horarum. 16 1/2.

Parallelus differ horis. 8.
Haben maximum diem
Horarum. 16.

Parallelus differ horis. 7.
Haben maximum diem
Horarum. 15 1/2.

EVROPE. TABVLA. QVINTA.

Quinta europa tabula continet Rhetiam & quinde
 nicos & Noricum. Duasq; pannonias. ac totam
 Illyridem cum adiacentibus insulis. Medius eius
 parallelus proportionem habet ad meridianum quam
 quadraginta tres ad sexaginta. Circūscribitur autē
 Tabula ab Oriente. Iazibus metanastis & Mya sup
 iori. Ameridie. Italia & sinu adriatico. ac parte Ma
 cedonie. ab Occasu parte gallie & germanie. ab
 Arcto. Maiori germania.

Rhene.

Hirgantū maximū diem habet horarum. $15 \frac{1}{2}$
 Et distat ab alexandria uersus occasū horis. 2.

Vindelcorum.

Augusta uindelica maximā diē habet horarū. $15 \frac{1}{2} \frac{1}{4}$
 Et distat ab alexandria uersus occasū horis. $1 \frac{1}{2} \frac{1}{3}$.

Norici.

Hadriana maximam diē habet horarum. $15 \frac{1}{2} \frac{1}{3}$
 Et distat ab alexandria uersus occasū horis. $1 \frac{1}{3}$.

Pannonie superioris.

Patauium maximam diem habet horarum. $15 \frac{1}{2} \frac{1}{3}$
 Et distat ab alexandria uersus occasū horis. $1 \frac{1}{2}$.

Iulium carnicum. maximam diē hē horarū. $15 \frac{1}{2}$ & qd partū.
 Et distat ab alexandria uersus occasū horis. $1 \frac{1}{3}$.

Sacrabantia maximā diem habet horarum. $15 \frac{1}{2} \frac{1}{3}$
 Et distat ab alexandria uersus occasū horis. $1 \frac{1}{2} \frac{1}{3}$.

Dremona maximam diem habet horarum. $15 \frac{1}{2}$
 Et distat ab alexandria uersus occasū horis. $1 \frac{1}{2} \frac{1}{5}$.

Pannonie inferioris.

Serbinum maximam diem habet horarum. $15 \frac{1}{3}$
 Et distat ab alexandria uersus occasū horis. $1 \frac{1}{6}$.

Sirmium maximam diem habet horarum. $15 \frac{1}{2}$
 Et distat ab alexandria uersus occasū horis. 1.

Illyridis.

Iadria maximam diem habet horarum. $15 \frac{1}{3}$
 Et distat ab alexandria uersus occasū horis. $1 \frac{1}{5}$.

Sidona maximam diem habet horarum. $15 \frac{1}{3} \frac{1}{2}$ fere
 Et distat ab alexandria uersus occasū horis. $1 \frac{1}{8}$.

Salone dalmatice maximā diē habet horarū. $15 \frac{1}{4}$
 Et distat ab alexandria uersus occasū horis. $1 \frac{1}{8}$.

Narbona maximam diem habet horarum. $15 \frac{1}{4}$ fere
 Et distat ab alexandria uersus occasū horis. $1 \frac{1}{5}$.

Scardona insula maximam diē habet horarū. $15 \frac{1}{3}$
 Et distat ab alexandria uersus occasū horis. $1 \frac{1}{5} \frac{1}{5}$.

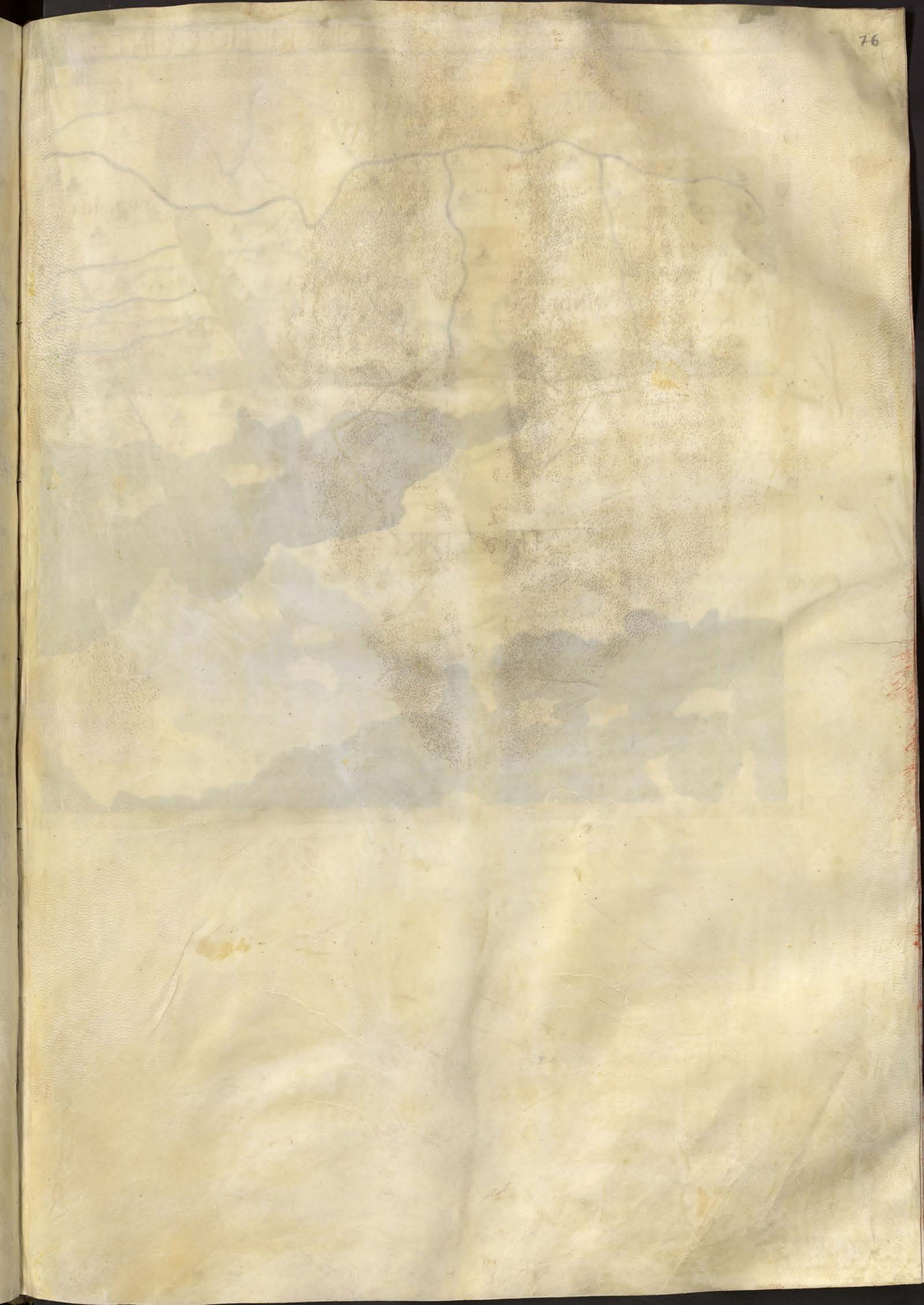



14. Parallelus qui per mediu
pontum transit distet horis 3 1/2
Habet maximam die horaru 15 1/2
Clima 6.

13. Parallelus qui per brantiu
distet horis 3 1/2
Habet maximam diem horaru 15 1/4

EVROPE TABVLA SEXTA

Extra europae Tabula Italiam continet. & Cyrenum insulam. cum ceteris sibi adiacentibus insulis. Parallelus ipsius medius proportionem habet ad meridiana quam tria ad quatuor. Circumscribitur autem tabula ab Oriente. Hadriatico sinu. & mari Ionio. Ameridie. Ligustico pelago atque Tyreno & parte Adriatici. Ab Occasu Alpium montibus. atque Gallia Septentrione. Rhena & Norico. & parte Adriatici sinu.

Insignorum Italiae ciuitatum.

- V**rbis **ROMA** Regia maxima die habet horarum. $15 \frac{1}{2}$.
Et distat ab alexandria uersus occasum horis. $1 \frac{1}{2} \frac{1}{8}$.
- N**icea massiliensi maxima diem habet horarum. $15 \frac{1}{4}$.
Et distat ab alexandria uersus occasum horis. $2 \frac{1}{8}$.
- T**eracine maxima die habet horarum. $15 \frac{1}{5}$.
Et distat ab alexandria uersus occasum horis. $1 \frac{1}{2}$.
- N**eapolis maxima die habet horarum. $14 \frac{2}{3}$.
Et distat ab alexandria uersus occasum horis. $1 \frac{1}{3}$.
- B**rendesium maxima diem habet horarum. $14 \frac{2}{3}$.
Et distat ab alexandria uersus occasum horis. $1 \frac{1}{6}$.
- A**ncon maxima diem habet horarum. $15 \frac{1}{3}$.
Et distat ab alexandria uersus occasum horis. $1 \frac{1}{2} \frac{1}{5}$.
- R**auenna maxima diem habet horarum. $15 \frac{1}{3} \frac{1}{2}$.
Et distat ab alexandria uersus occasum horis. $1 \frac{2}{3}$.
- A**culia maxima diem habet horarum. $15 \frac{1}{2}$.
Et distat ab alexandria uersus occasum horis. $1 \frac{1}{2} \frac{1}{4}$.
- B**eneuentis maxima diem habet horarum. $15 \frac{1}{2}$ fere.
Et distat ab alexandria uersus occasum horis. $1 \frac{1}{4}$.
- C**apua maxima die habet horarum. $15 \frac{1}{2}$.
Et distat ab alexandria uersus occasum horis. $1 \frac{1}{3}$.
- Cyrenj.**
- A**leria maximam diem habet horarum. $14 \frac{1}{2} \frac{1}{12}$.
Et distat ab alexandria uersus occasum horis. 2. fere.
- M**ariana maximam diem habet horarum. 15 fere.
Et distat ab alexandria uersus occasum horis. 2. fere.



Parallelus per medium partem differ horis 3 1/2
Habet maximam diem horarum 15 1/2. Clima 6

Parallelus per bizantium differ horis 3 1/4
Habet maximam diem horarum 15 +

Parallelus per thespontium differ horis 3
Habet maximam diem horarum 15. Clima 6

Parallelus differ horis 2 1/2
Habet maximam diem horarum 14 1/2

EVROPAE: TABVLA: SEPTIMA:

Septima europa tabula continet Sardiniam & Siciliam insulas. Parallelus ipsius medius proportionem habet ad meridianum quam quatuor ad quinque. Circūscribitur aut Tabula ab omni parte pelago. + ab Ortu Adriatico. a Meridie. Africano. ab Occasu. Sardo. a Septentrione. Ligustico.

In Sardinia insula

Susaleos maximam diem habet horarum. $14 \frac{2}{3} \frac{1}{2}$

Et distat ab alexandria uersus occasum horis. $1 \frac{2}{3} \frac{1}{15}$

Catalis maximam diem habet horarum. $14 \frac{2}{3}$

Et distat ab alexandria uersus occasum horis. $1 \frac{2}{3}$

Turris bisonis maximam diem habet horarum. $14 \frac{2}{3}$

Et distat ab alexandria uersus occasum horis. 2. fere.

Curullis noua maximam diem habet horarum. $14 \frac{1}{2} \frac{1}{8}$

Et distat ab alexandria uersus occasum horis. $1 \frac{2}{3} \frac{1}{8}$

In Sicilia uero

Lilybeum maximam diem habet horarum. $14 \frac{1}{2}$

Et distat ab alexandria uersus occasum horis. $1 \frac{1}{2} \frac{1}{15}$

Syracuse maximam diem habet horarum. $14 \frac{2}{3} \frac{1}{8}$

Et distat ab alexandria uersus occasum horis. $1 \frac{2}{3} \frac{1}{15}$

Melena maximam diem habet horarum. $14 \frac{1}{2} \frac{1}{4}$

Et distat ab alexandria uersus occasum horis. $1 \frac{1}{3} \frac{1}{8}$

Segosta maximam diem habet horarum. $14 \frac{1}{2} \frac{1}{8}$ & qd parū.

Et distat ab alexandria uersus occasum horis. $1 \frac{1}{2} \frac{1}{15}$

Catana maximam diem habet horarum. $14 \frac{2}{3}$

Et distat ab alexandria uersus occasum horis. $1 \frac{1}{3} \frac{1}{15}$

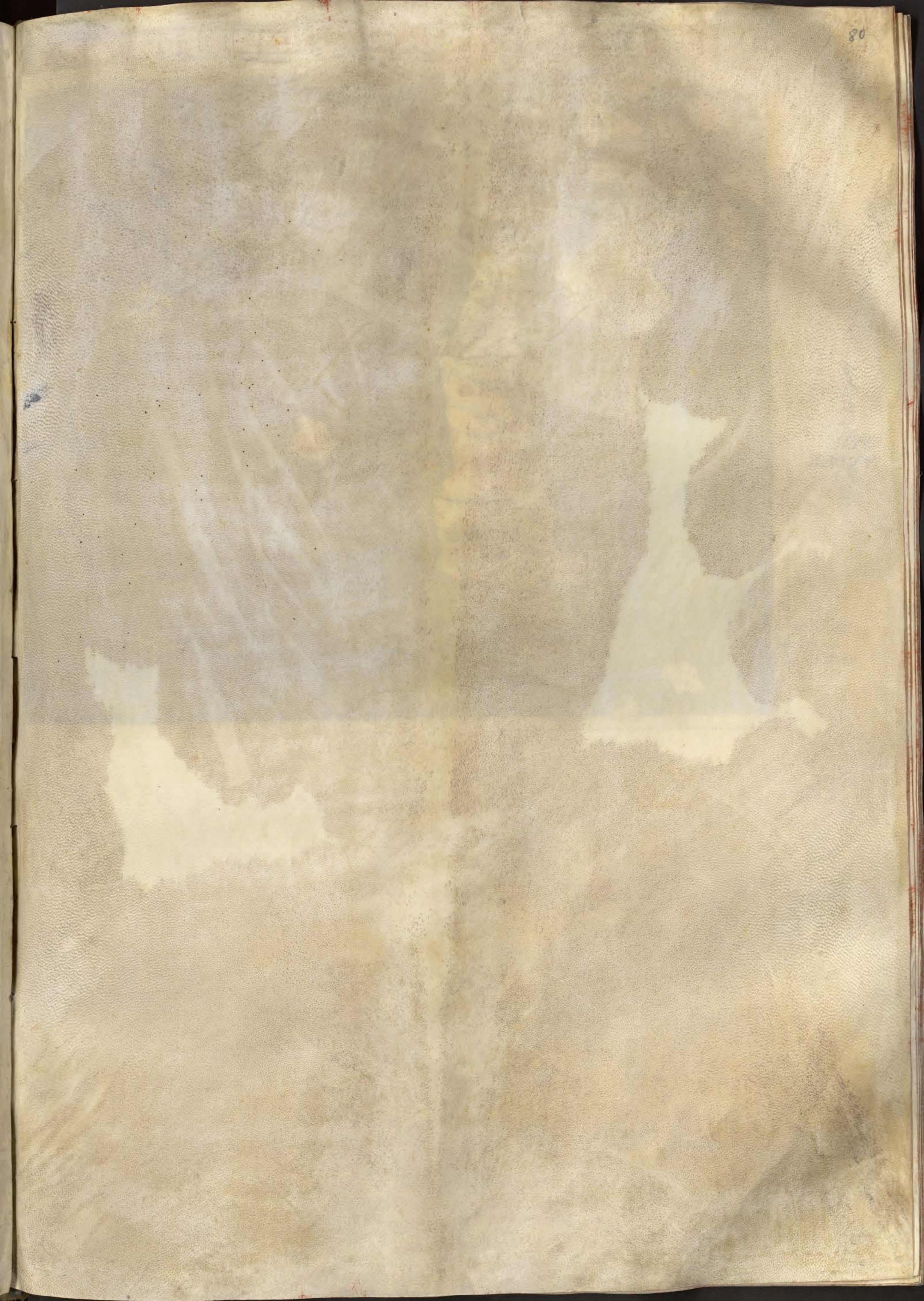



NER
NUPER.



11. Parallelus differt horis. 2. 1/4
 Habens maximam diem horarum
 14. 1/2 1/4

10. Parallelus qui per Rhodū
 describitur differt horis. 2. 1/2
 Habens maximam diem horarum
 14. 1/2. Clima. III.

EVROPE TABVLA OCTAVA.

Ctaua europę tabula continet Sar-
matiam que in ea est. & Tauricam
Chersonesum. Parallelus ipſius medius
proportionem habet ad meridianum quam
undecim ad uiginti. Terminatur autē tabula
ab Ortu ſolis. Boſphoro cimmerico & meoti pa-
lude. ac Tanay fluuio. iuſta ſarmatiam aſie. &
Ameridie pontico mari & parte myſie inferioris.
& dacia ac lazibus metanaſtis. Ab Occaſu montib
ſarmaticis appellatis. ac Germania & Viſtula flu-
uio. a ſeptentrione. Venedico ſinu. & ſarmatico
oceano ac terra incognita.

Inſignorum autē ciuitatum ſarmatie.

Tamyraea maximam diem habet horarum. . 16.

Et diſtat ab alexandria uerſus occaſū horis. 1. 15.

Naubarum maximam diem habet horarum. 16. $\frac{1}{2}$

Et diſtat ab alexandria uerſus occaſū horis. 1. 8.

Olbia que & boristeneſ. maximā diē hēt horarū. 16. $\frac{1}{2}$

Et diſtat ab alexandria uerſus occaſū horis. 1. 15.

In taurica chersoneso.

Teodolia maximam diem habet horarum. 16. $\frac{1}{2}$

Et diſtat ab alexandria uerſus occaſū horis. 1. $\frac{1}{4}$.

THE HISTORY OF THE

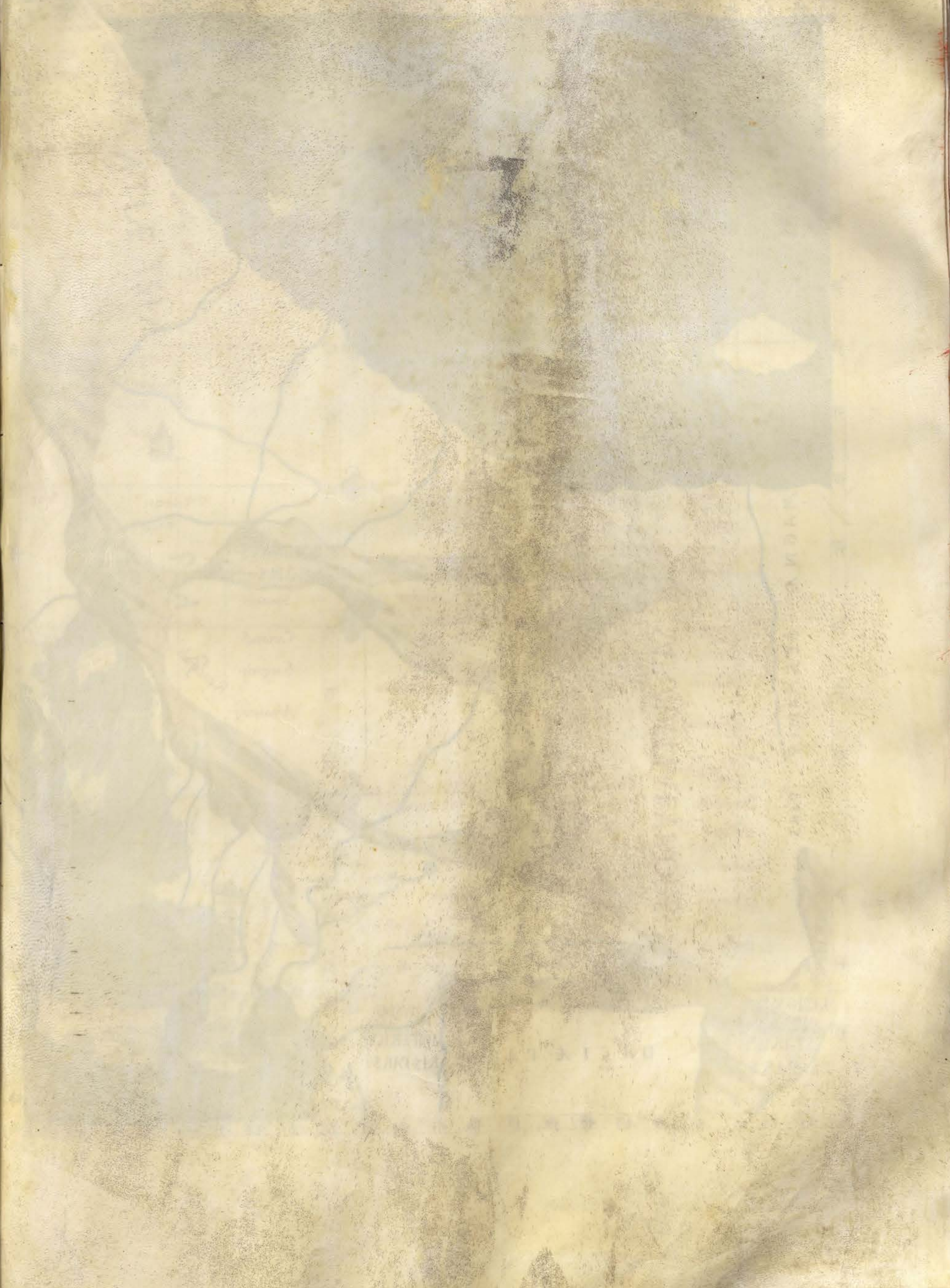

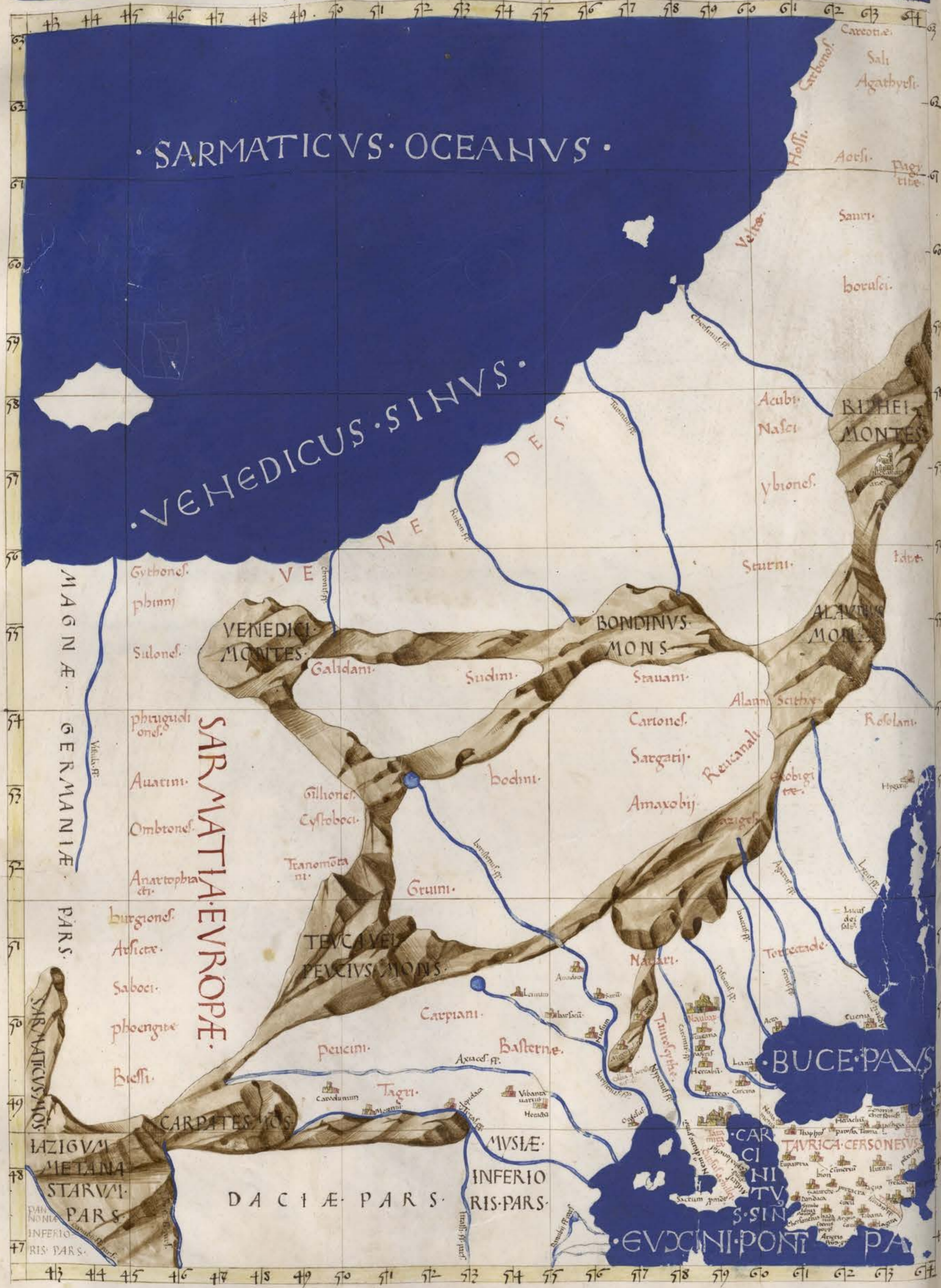

23. Parallelus differt horis. 8. Habes maximam diem horarum. 20.

20. Parallelus habens maximam diem horarum. 19.

19. Parallelus habens maximam diem horarum. 18.

18. Parallelus habens maximam diem horarum. 17.

17. Parallelus habens maximam diem horarum. 17.

16. Parallelus habens maximam diem horarum. 16.

16. Parallelus per horistenum fluvium Habens maximam diem horarum. 16. Clima. vij.

NONA EVROPE TABVLA

Nona europæ tabula continet. Iazigel metanastaf. DACIAM. Vitanq; Mysiam. Traciam & Chersonesum. Parallelus ipsius medius proportionem habet ad meridianum quã quadraginta tres ad sexaginta. Terminatur aut tabula ab Ortu. pontico mari & Thracio bosphoro atq; propontide & helesponto. ab Austro Egeo pelago. ac Macedonia ab Occasu. Pannonia inferiori ac Dalmatia. ab Arcto. Sarmatia europæ.

Iazigel metanastaf.

Bormani iazigum maximã diẽ habet horarũ. 16.
Et distat ab alexandria uersus occasũ horis. 1. $\frac{1}{2}$.

Endacia.

Saline maximam diem habet horarum. 15. $\frac{1}{2}$ $\frac{1}{2}$
Et distat ab alexandria uersus occasũ horis. 1. $\frac{1}{2}$ aut. 2. $\frac{1}{4}$ $\frac{1}{5}$.

Zarmisegethusa regia maximã diẽ habet horarũ. 15. $\frac{1}{2}$
Et distat ab alexandria uersus occasũ horis. 1. $\frac{1}{2}$ $\frac{1}{3}$.

In mysia superiori.

Rhettiana maximã diem habet horarum. 15. $\frac{1}{4}$
Et distat ab alexandria uersus occasũ horis. 1. $\frac{1}{2}$ $\frac{1}{4}$.

Scupi maximam diem habet horarum. 15. $\frac{1}{2}$
Et distat ab alexandria uersus occasũ horis.

In mysia inferiori.

Odisus maximam diem habet horarum. 15. $\frac{1}{2}$
Et distat ab alexandria uersus occasũ horis. 1. $\frac{1}{4}$.

Oescus maximam diem habet horarum. 15. $\frac{1}{4}$ $\frac{1}{8}$
Et distat ab alexandria uersus occasũ horis. 1. $\frac{1}{2}$.

In thracia.

Enos maximam diem habet horarum. 15. $\frac{1}{2}$
Et distat ab alexandria uersus occasũ horis. 1. $\frac{1}{2}$ $\frac{1}{8}$.

Apollonia maximam diem habet horarũ. 15. $\frac{1}{3}$ $\frac{1}{12}$
Et distat ab alexandria uersus occasũ horis. 1. $\frac{1}{2}$.

Bizantium maximam diem habet horarum. 15. $\frac{1}{4}$
Et distat ab alexandria uersus occasũ horis. 1. $\frac{1}{4}$.

Perinthos maximã diem habet horarum. 15. $\frac{1}{6}$
Et distat ab alexandria uersus occasũ horis. 1. $\frac{1}{3}$.

Nicopolis maximam diem habet horarum. 15. $\frac{1}{6}$
Et distat ab alexandria uersus occasũ horis. 1. $\frac{1}{2}$ $\frac{1}{15}$.

Lysimacha maximã diem habet horarum. 15. $\frac{1}{12}$
Et distat ab alexandria uersus occasũ horis. 1. $\frac{1}{2}$ $\frac{1}{15}$.

Proconesus maximam diem habet horarum. 15. $\frac{1}{8}$
Et distat ab alexandria uersus occasũ horis. 1. $\frac{1}{3}$ fere.

In chersoneso.

Hodeus maximam diem habet horarum. 15. $\frac{1}{8}$

Et distat ab alexandria uersus occasũ horis. 1. $\frac{1}{3}$

Sestos maximam diem habet horarum. 15. $\frac{1}{8}$

Et distat ab alexandria uersus occasũ horis. 1. $\frac{1}{3}$.

1811

1811

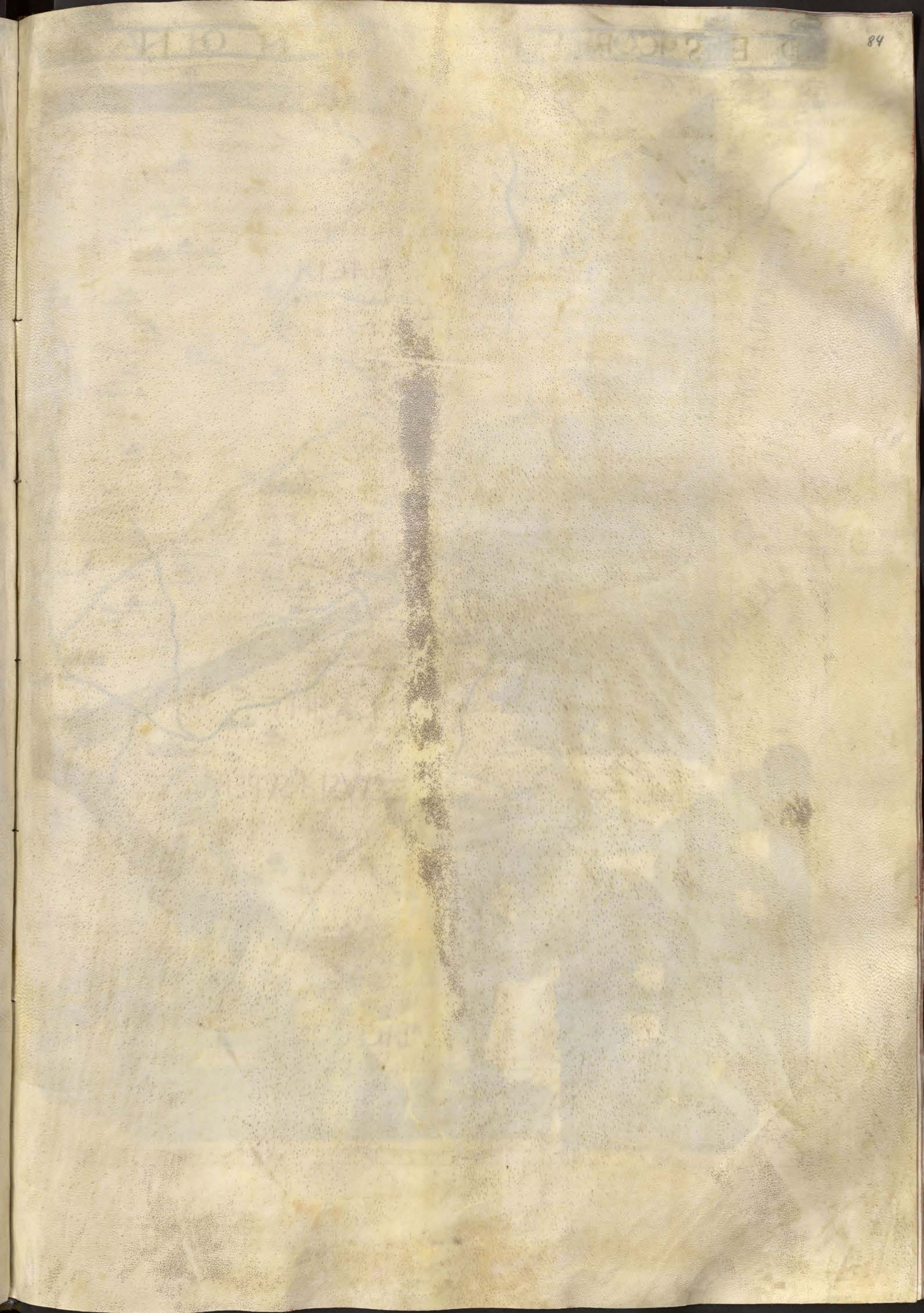



11. Parallelus qui se per
 istenem. habens maximam
 diem. horarum. 16.
 Clima. vij.

14. Parallelus qui perme
 dum pontum. habens max
 mam diem. horarum. 15 1/2
 Clima. vij.

13. Parallelus qui per byza
 tium. habens maxima die
 horarum. 15 1/4

12. Parallelus qui per he
 lespontum. habens maxima
 diem horarum. 15.
 Clima. vj.

EVROPE TABVLA DECIMA.

Decima europæ tabula continet Macedonia. & Epirum. & Achaia. & Peloponnesum. & Cretam insulam. & Euboeam cū insulis adiacentibus. Parallelus ipsius medius proportionem habet ad meridianum quā septē ad nouem. Terminatur autē tabula ab Oriente. Egeo pelago. mirteoq; & carpathio. ab Austro. Hadriatico. ab Arcto. Dalmatia & mysia superiori ac tracia.

Insignorum macedonie ciuitatum.

- Bitachium maximā diem habet horarum. 15.
- Et distat ab alexandria uersus occasū horis. 1.
- Thefalonica maximā diem habet horarum. 14 $\frac{1}{2}$ $\frac{1}{12}$.
- Et distat ab alexandria uersus occasū horis. $\frac{1}{3}$.
- Amphipolis maximam diem habet horarum. 15 $\frac{1}{12}$.
- Et distat ab alexandria uersus occasū horis. $\frac{1}{3}$.
- Heraclea maximam diem habet horarum. 15.
- Et distat ab alexandria uersus occasū horis. $1 \frac{1}{2}$ $\frac{1}{3}$.
- Pella maximam diem habet horarum. 14 $\frac{1}{2}$ $\frac{1}{12}$.
- Et distat ab alexandria uersus occasum horis. $1 \frac{1}{2}$ $\frac{1}{4}$ fere.
- Larissa pelagiesiū maximā diem habet horarum. 14 $\frac{1}{2}$ $\frac{1}{3}$.
- Et distat ab alexandria uersus occasum horis. 1 $\frac{1}{3}$.
- Cassandria maximā diem habet horarum. 14 $\frac{1}{2}$ $\frac{1}{3}$.
- Et distat ab alexandria uersus occasū horis. $1 \frac{1}{2}$ $\frac{1}{12}$.
- Lemnos insula maximā diem habet horarum. 15.
- Et distat ab alexandria uersus occasū horis. 1 $\frac{1}{2}$.

In epiro.

- Nicopolis maximā diem habet horarum. 14 $\frac{2}{3}$.
- Et distat ab alexandria uersus occasum horis. $1 \frac{1}{2}$ $\frac{1}{3}$ fere.
- Ambracia maximam diem habet horarum. 14 $\frac{2}{3}$.
- Et distat ab alexandria uersus occasū horis. $1 \frac{1}{2}$ $\frac{1}{3}$ fere.

Corcira insule ciuitas.

- Corcira maximam diem habet horarum. 14 $\frac{2}{3}$.
- Et distat ab alexandria uersus occasū horis. $1 \frac{1}{2}$ $\frac{1}{3}$.

In achata.

- Thebe maximam diem habet horarum. 14 $\frac{2}{3}$.
- Et distat ab alexandria uersus occasū horis. $\frac{1}{2}$.
- Megara maximam diem habet horarum. 14 $\frac{1}{2}$ $\frac{1}{3}$.
- Et distat ab alexandria uersus occasū horis. $1 \frac{1}{2}$ $\frac{1}{30}$.
- Athene maximam diem habet horarum. 14 $\frac{1}{2}$ $\frac{1}{8}$.
- Et distat ab alexandria uersus occasū horis. $1 \frac{1}{2}$.

In peloponneso.

- Mesena maximā diem habet horarum. 14 $\frac{1}{2}$ $\frac{1}{12}$.
- Et distat ab alexandria uersus occasū horis. $1 \frac{1}{2}$ $\frac{1}{15}$.

- Corinthus maximam diem habet horarum. 14 $\frac{1}{2}$ $\frac{1}{12}$.
- Et distat ab alexandria uersus occasū horis. $1 \frac{1}{2}$ $\frac{1}{8}$.
- Tegæa maximam diem habet horarum. 14 $\frac{1}{2}$.
- Et distat ab alexandria uersus occasum horis. $1 \frac{1}{2}$ $\frac{1}{15}$.
- Argos maximam diem habet horarum. 14 $\frac{1}{2}$.
- Et distat ab alexandria uersus occasum horis. $1 \frac{1}{2}$ $\frac{1}{8}$.
- Lacedemon maximam diem habet horarum. 14 $\frac{1}{2}$ $\frac{1}{12}$.
- Et distat ab alexandria uersus occasum horis. $1 \frac{1}{2}$.

In euboea insula.

- Calcis maximam diem habet horarum. 14 $\frac{2}{3}$.
- Et distat ab alexandria uersus occasum horis. $1 \frac{1}{2}$.
- Caristis maximam diem habet horarum. 14 $\frac{2}{3}$.
- Et distat ab alexandria uersus occasum horis. $1 \frac{1}{2}$ $\frac{1}{30}$.

In creta insula.

- Gortina maximam diem habet horarum. 14 $\frac{1}{2}$.
- Et distat ab alexandria uersus occasum horis. $1 \frac{1}{2}$ $\frac{1}{15}$.
- Enosof maximam diem habet horarum. 14 $\frac{1}{2}$.
- Et distat ab alexandria uersus occasū horis. $1 \frac{1}{2}$.

FINIS EVROPE TABVLARVM DECIM.

D E S E R T I N T E R I O R

THE





IONIVM · PELAGVS ·

PARS · ADRIATICI · PELAGI ·

CORINTHIACVS · SIN ·

LAONICVS · SINVS ·

ÆGÆVM · PELAGVS ·

LESBOS · INSULA ·

EVBOEA · INSULA ·

ACHAIA · QVE · ET ·

ELLADA ·

CRETA · INSULA ·

PROPRIETAS · ASIÆ ·

12. Parallelus qui per helespōtum
Habet maximam diem horarum.
15. Clima. 5.

11. Parallelus habens maximam
diem horarum. 14. 2. 4.

10. Parallelus qui per Rhodum
Habet maximam diem horarum.
14. 2. Clima. 111.

LIBYÆ·VEL·AFRICÆ·TABV

LÆ·QVATVOR·QVARV·Prima

Prima lybie tabula continet ambas Mau-
ritanias. Tingitanam & cesariensem. Paral-
lelus ipsius medius proportionem habet +
ad meridianum quam tredecim ad quindecim. Ter-
minatur aut tabula ab Ortu. Africa. a Meridie.
Interiore lybia iusta getuliam. ab Occasu. Occiden-
tali oceano. ab Arcto. Fretto herculeo & iberico
& sardo pelago.

Insignorum ciuitatum in tingitana.

Tingis maximam diem habet horarum. $14 \frac{1}{2}$
Et distat ab alexandria uersus occasu horis. $3 \frac{1}{2} \frac{1}{10}$
Lix maximam diem habet horarum. $14 \frac{1}{2}$
Et distat ab alexandria uersus occasu horis. $3 \frac{1}{2} \frac{1}{15}$
Volbilis maximam diem habet horarum. $14 \frac{1}{4}$
Et distat ab alexandria uersus occasu horis. $3 \frac{1}{2}$
Zelie maximam diem habet horarum. $14 \frac{1}{3} \frac{1}{12}$
Et distat ab alexandria uersus occasu horis. $3 \frac{1}{2} \frac{1}{12}$

In cesariensi.

Cartina maximam diem habet horarum. $14 \frac{1}{4}$
Et distat ab alexandria uersus occasu horis. 3
Iolcesarea maximam diem habet horarum. $14 \frac{1}{4}$
Et distat ab alexandria uersus occasu horis. $2 \frac{1}{2} \frac{1}{3} \frac{1}{15}$
Salde maximam diem habet horarum. $14 \frac{1}{6}$
Et distat ab alexandria uersus occasu horis. $2 \frac{1}{2} \frac{1}{15}$
Heppidum maximam diem habet horarum. $14 \frac{1}{12}$
Et distat ab alexandria uersus occasu horis. $2 \frac{1}{2} \frac{1}{15}$
Zuchabari maximam diem habet horarum. $14 \frac{1}{12}$
Et distat ab alexandria uersus occasu horis. $2 \frac{1}{2} \frac{1}{15} \frac{1}{15}$
Busuptus maximam diem habet horarum. $14 \frac{1}{8}$
Et distat ab alexandria uersus occasu horis. $2 \frac{1}{3} \frac{1}{15}$

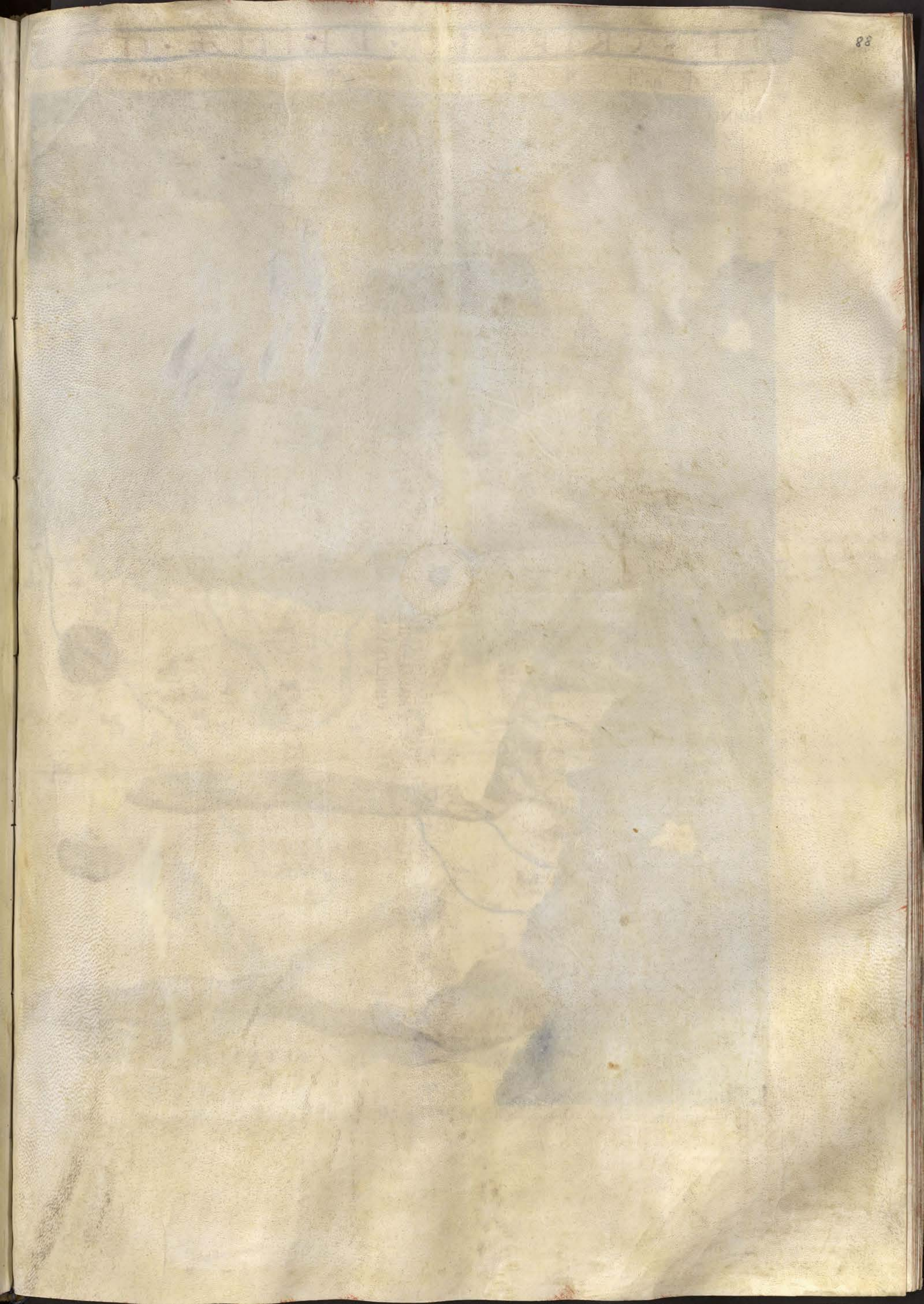



11. Parallelus habet maximam diem Horarum. 14. 1/2.

10. Parallelus qui per Rhodum transit habet maximam diem Horarum. 14. 2. Clima. iij.

9. Parallelus habet maximam diem. Horarum. 14. 4.

8. Parallelus qui per alexandriam transit habet maximam diem Horarum. 14. Clima. iij.

7. Parallelus habet maximam diem Horarum. 13. 1/2.

AFRICA GRECA LIBÆ TABVA. IJ.

Secunda africe tabula continet. Africam
 & insulas que circa ipsam sunt. Parallelus
 ipsius medius medius proportionem habet
 ad meridianum quam tredecim ad quindecim. Ter-
 minatur aut tabula ab Oriente. Cyrenaica. Ame-
 ricie. Interiori Lybia. iusta getuliam ac Eremum ab
 Arcto. Pelago afro. ab Occasu Mauritania cesariensi.

Insignotum africe ciuitatum.

- T**abrica maximam diem habet horarum. $14 \frac{1}{6}$
 Et distat ab alexandria uersus occasum horis. 2. fere.
- T**hyca maximam diem habet horarum. $14 \frac{1}{5}$
 Et distat ab alexandria uersus occasum horis. $1 \frac{1}{2} \frac{1}{4}$.
- C**hartago maximam diem habet horarum. $14 \frac{1}{5}$
 Et distat ab alexandria uersus occasum horis. $1 \frac{1}{2} \frac{1}{3}$.
- A**drumentum maximam diem habet horarum. $14 \frac{1}{5}$
 Et distat ab alexandria uersus occasum horis. $1 \frac{1}{2} \frac{1}{12}$.
- M**agna leptis maximam diem habet horarum. $14 \frac{1}{8}$
 Et distat ab alexandria uersus occasum horis. $1 \frac{1}{5}$.
- C**urteulia maximam diem habet horarum. $14 \frac{1}{12}$
 Et distat ab alexandria uersus occasum horis. 2. fere.
- S**icca ueneria maximam diem habet horarum. $14 \frac{1}{2}$ & qd parū.
 Et distat ab alexandria uersus occasum horis. 2.
- B**ullaria maximam diem habet horarum. $14 \frac{1}{12}$
 Et distat ab alexandria uersus occasum horis. 2.
- V**tina maximam diem habet horarum. $14 \frac{1}{12}$
 Et distat ab alexandria uersus occasum horis. $1 \frac{1}{2} \frac{1}{4}$.
- T**hisbros maximam diem habet horarum. $14 \frac{1}{8}$
 Et distat ab alexandria uersus occasum horis. $1 \frac{1}{2}$.
- M**enue insula maximam diem habet horarum. $14 \frac{1}{12}$
 Et distat ab alexandria uersus occasum horis. $1 \frac{1}{3} \frac{1}{15}$.
- C**ossera insula maximam diem habet horarum. $14 \frac{1}{3}$
 Et distat ab alexandria uersus occasum horis. $1 \frac{1}{6}$.
- M**eleta insula maximam diem habet horarum. $14 \frac{1}{2}$
 Et distat ab alexandria uersus occasum horis. $1 \frac{1}{3} \frac{1}{8}$.

THE HISTORY OF THE

[Faint, illegible text, likely bleed-through from the reverse side of the page]



11. Parallelus habet maximam diem. Horarum. 14. 2. 7.

10. Parallelus per Rhodum maximam diem habet. Horarum. 14. 2. Clima. 111.

9. Parallelus habet maximam diem. Horarum. 14. 7.

8. Parallelus per alexandriam habet maximam diem. Horarum. 14. Clima. 111.

7. Parallelus habet maximam diem. Horarum. 13. 2. 7.

91
AFRICA TABVLA TERTIA

Tertia Africe tabula continet Cyrenaicam & egyptum cum adiacentibus insulis. Parallelus ipsius medius pportionem habet ad meridia-
num quam quinquaginta tres ad sexaginta. Terminatur aut tabula ab Ortū. Iudea & Arabia petra. ac Arabico sinu. ab Austro. Interiori deserta lybia & Ethiopia que sub egypto est. ab Occasu. Africa & magna syria & pte interioris lybie. ab Arcto. Lybico & egyptio pelago.

In signorum in cyrenaicā ciuitatum.

Beronice que & esperides maximā diē hēt horarū. $14 \frac{1}{12}$
Et distat ab alexandria uersus occasum horis. $1 \frac{1}{2} \frac{1}{3}$.

Arsinoe que & theuchira maximā diē hēt horarū. $14 \frac{1}{12}$
Et distat ab alexandria uersus occasū horis. $1 \frac{1}{2} \frac{1}{15}$.

Ptolemais maximam diem habet horarum. $14 \frac{1}{12}$
Et distat ab alexandria uersus occasum horis. $1 \frac{1}{3} \frac{1}{4}$.

Apollonia maximam diem habet horarum. $14 \frac{1}{8}$
Et distat ab alexandria uersus occasum horis. $1 \frac{2}{3}$.

Cyrene maximam diem habet horarum. $14 \frac{1}{12}$
Et distat ab alexandria uersus occasum horis. $1 \frac{2}{3}$.

In marmarica.

Cheronesus magna maximā diē hēt horarum. $14 \frac{1}{8}$
Et distat ab alexandria uersus occasū horis. $1 \frac{1}{2} \frac{1}{15}$.

In Lybia.

Paretonium maximam diem habet horarum. $14 \frac{1}{12}$
Et distat ab alexandria uersus occasum horis. $1 \frac{1}{4}$.

In egypto.

ALEXANDRIA maximā diem hēt horarū. $14 \frac{1}{12}$
Et distat a meridiano fortunatarum insularum + ad ortum solis horis. 4 .

Pelusiumsum maximam diem habet horarū. $14 \frac{1}{12}$
Et distat ab alexandria uersus ortum horis. $1 \frac{1}{5}$.

Memphis maximam diem habet horarum. $13 \frac{1}{2} \frac{1}{4} \frac{1}{5}$
Et distat ab alexandria uersus ortum horis. $1 \frac{1}{8}$.

In thebade.

Ptolemais maximam diem habet horarum. $13 \frac{2}{3}$
Et distat ab alexandria uersus ortum horis. $1 \frac{1}{8}$.

Magna dyopolis maximā diem habet horarū. $13 \frac{1}{2} \frac{1}{8}$
Et distat ab alexandria uersus ortum horis. $1 \frac{1}{8}$.

Syene maximam diem habet horarum. $13 \frac{1}{2}$
Et distat ab alexandria uersus ortum horis. $1 \frac{1}{8}$.

Hic sol semel in anno fit supra uerticem capitis + quando in estuo est tropico.

Ammon maximam diem habet horarum. $13 \frac{1}{2} \frac{1}{3}$
Et distat ab alexandria uersus ortum horis. $1 \frac{1}{3}$.

Magna Oassis maximam diem habet horarum. $13 \frac{2}{3}$
Et distat ab alexandria uersus ortum horis. $1 \frac{1}{5}$.

Mysormus maximam diem habet horarum. $13 \frac{1}{2} \frac{1}{4}$
Et distat ab alexandria uersus ortum horis. $1 \frac{1}{4}$.

Beronice maximam diem habet horarum. $13 \frac{1}{2}$
Et distat ab alexandria uersus ortum horis. $1 \frac{1}{4}$.

Hic sol semel in anno fit supra uerticem quando est in tropico estuo:~

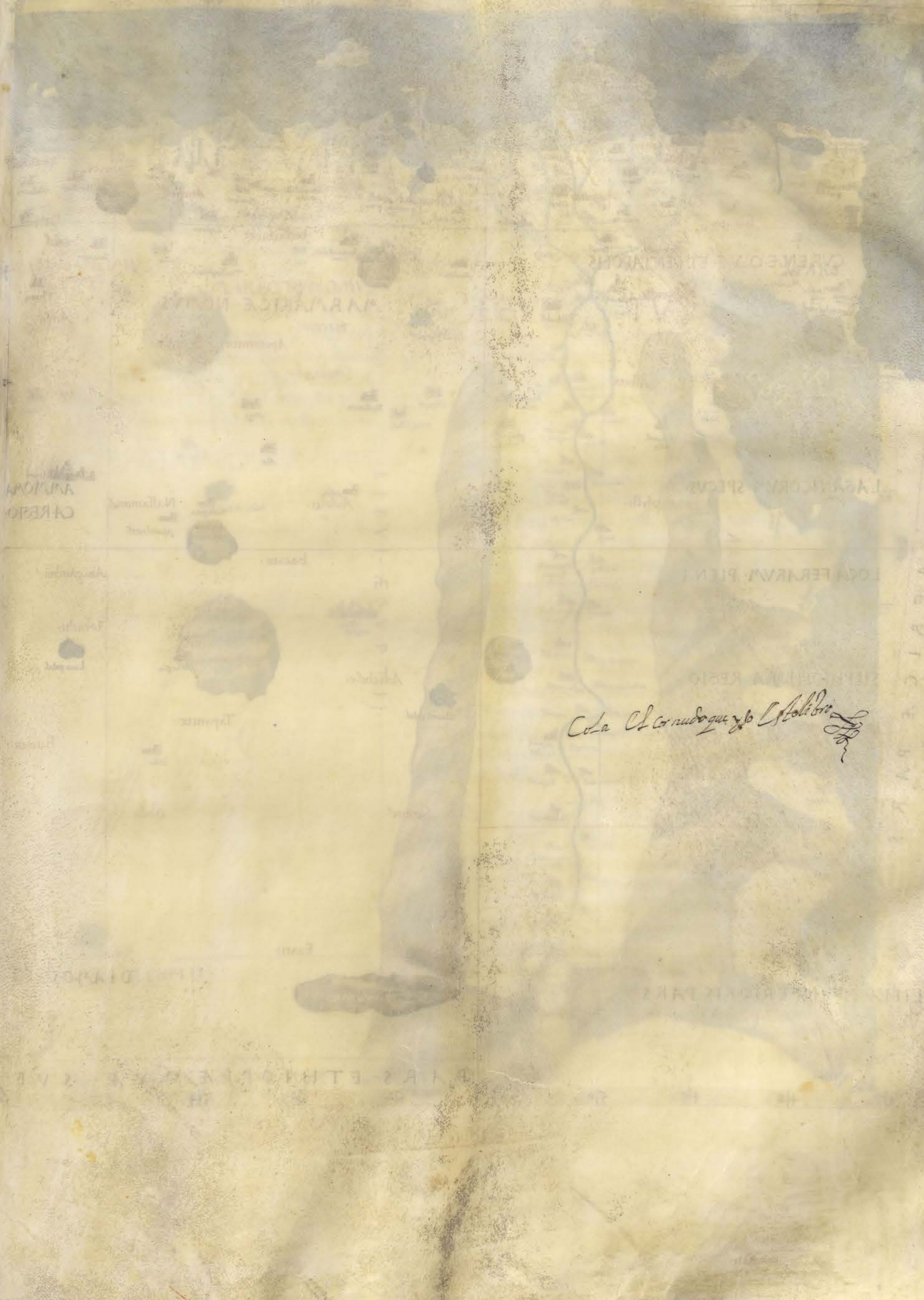

Cota de Guadalupe y de Colima

AFRICA PARTI

DESCRPTIO TERTIÆ TA

VLAÆ AFRICAÆ



LIBYÆ INFERIORIS PARS

EGYPTO EST

8. Part
palest
he may
die her
Clima.

7. Part
haber
ma ch
horat

6. Part
psyne
maxim
horat
Clima.

AFRICA TABVLA QVARTA

Quarta & ultima tabula Africe continet i-
teriore[m] lybiam & ethiopiam que sub t-
erptio est. & que est interius cum insulis
sibi adiacentibus. Parallelus ipsius medius propor-
tionem habet ad meridianum eandem fere. t
Terminatur aut tabula ab Ortus. Sinu arabico.
& mari rubro. ac sinu barbarico. & parte indici
pelagi. a Meridie. Terra incognita. ab Occasu t
Terra incognita. & oceano occidentali. a Septe-
trione. utraque Mauritania. & africa. ac cy-
renaicha egyptoq.

Insignorum ciuitatum secundu[m] i[n]teriore[m] lybia.

- A**utole maximam diem habet horarum. 13. 1/2
& distat ab alexandria uersus occasu[m] horis. 31. 1/3
Hic sol bis in anno fit supra uerticem capitis in
tropico estuo.
- T**arzita maximam diem habet horarum. 12. 1/2 1/12
& distat ab alexandria uersus occasu[m] horis. 3. 1/3
Hic sol bis in anno fit supra uerticem capitis qn
distat atropico estuo ex utraq[ue] parte gradib[us]. 48. 2/3
- T**hamondocana maximam diem habet horaru[m]. 13.
& distat ab alexandria uersus occasu[m] horis. 2. 1/2
Sumit aut bis in anno sole[m] supra uertice[m] qn distat
atropico estuo ex utraq[ue] parte gradibus. 43.
- G**ita maximam diem habet horarum. 13. 1/12
& distat ab alexandria uersus occasu[m] horis. 1. 1/2 1/8
Habet aut bis in anno sole[m] supra uertice[m] qn distat
atropico estuo ex utraq[ue] parte gradibus. 43.
- G**arame maximam diem habet horarum. 13. 1/4
& distat ab alexandria uersus occasu[m] horis. 1. 6.
Hic sol bis in anno fit supra uerticem cum distat
atropico estuo ex utraq[ue] parte gradibus. 25.

In ethiopia sub egypto.

- N**upata maximam diem habet horarum. 13. 1/4
& distat ^{ab alexandria} atropico ^{ortum} uersus occasum horis. 1. 1/8
Hic sol bis in anno fit supra uerticem cum distat
atropico estuo ex utraq[ue] parte gradibus. 31. 1/8
- M**eroe maximam diem habet horarum. 13.
& distat ab alexandria uersus ortum horis. 1. 1/5
In ea sol bis in anno fit supra uerticem quando distat
atropico estuo ex utraq[ue] parte gradibus. 45.
- P**tolemais feraru[m] maximam diem habet horaru[m]. 13.
& distat ab alexandria uersus ortum horis. 1. 1/5 1/5
In ea sol bis in anno fit supra uertice[m] quando distat

- atropico estuo ex utraq[ue] parte gradibus. 45.
- A**dulis maximam diem habet horarum. 12. 2/3
& distat ab alexandria uersus ortum horis. 1. 1/3 1/8
Hic sol bis in anno fit supra uertice[m] cu[m] distat atropi-
co estuo gradibus ex utraq[ue] parte. 62.
- D**era maximam diem habet horarum. 12. 2/3
& distat ab alexandria uersus ortum horis. 1.
Sumit aut sole[m] bis in anno supra uerticem cu[m] distat
atropico estuo ab utraq[ue] parte gradibus. 63. 1/2 1/4
- M**osylum maximam diem habet horarum. 12. 1/2
& distat ab alexandria uersus ortum horis. 1. 1/2 fere
In sol bis in anno fit supra uerticem cum distat atro-
pico estuo ab utraq[ue] parte gradibus. 68. 1/2 1/4
- A**romata maximam diem habet horarum. 13. 1/2 1/8
& distat ab alexandria uersus ortum horis. 1. 1/2
In his bis in anno sol fit supra uerticem quando distat
atropico estuo ab utraq[ue] parte gradibus. 76.

FINIS AFRICAE TABVLARV3
QVATVOR.

THE ASSOCIATED STATES OF AMERICA

THE INTERIOR

THE INTERIOR

1850

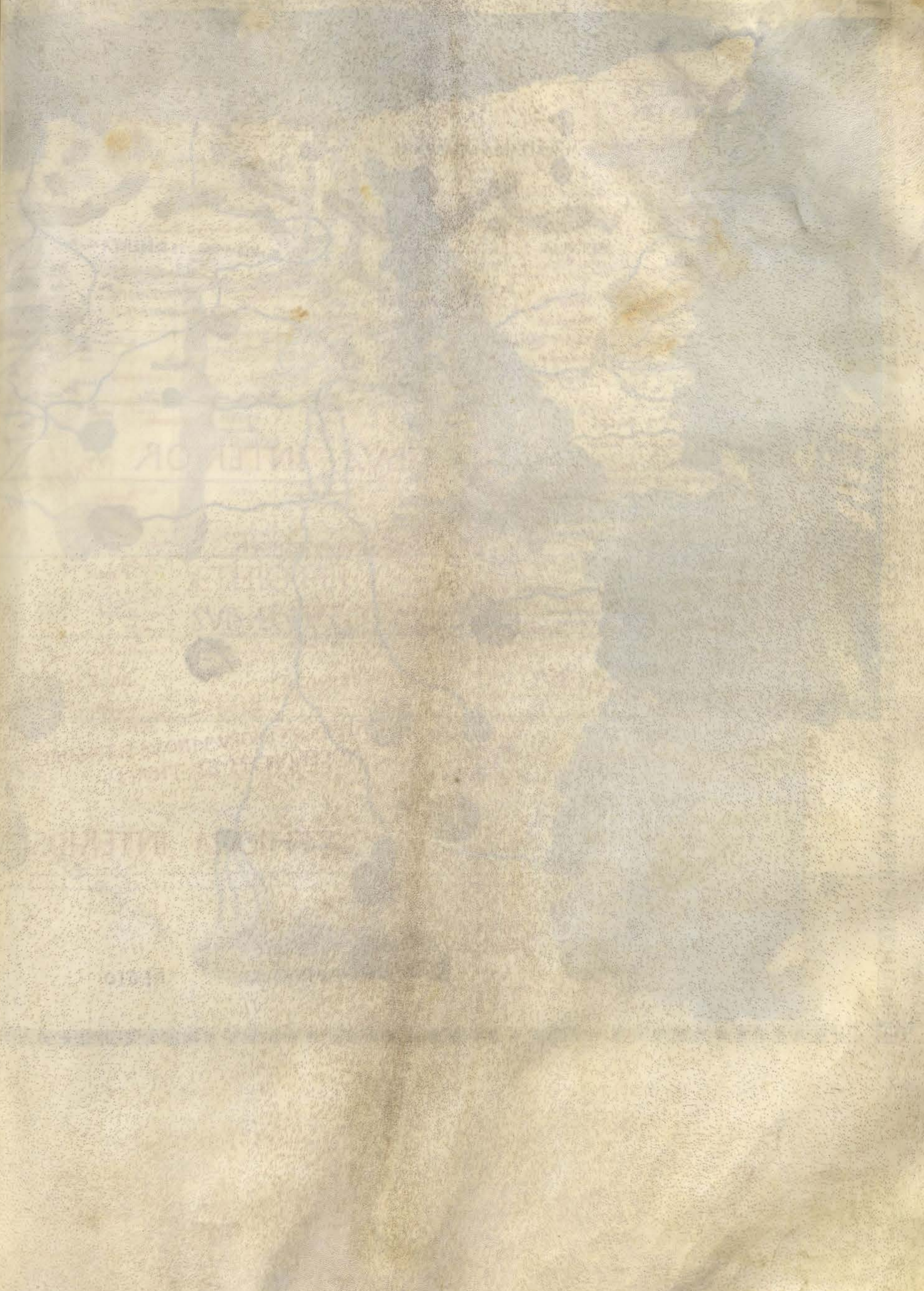



10. Parallelus qui per Rhodum maximam diem habet horarum 14. 1/2. Clima 11.

9. Parallelus habet maximam diem horarum 14. 1/2.

8. Parallelus habet maximam diem horarum 14. Clima 11.

7. Parallelus habet maximam diem horarum 13. 1/2. Clima 11.

6. Parallelus qui per Syonam habet maximam diem horarum 13. Clima 11.

5. Parallelus habet maximam diem horarum 13. 1/2.

4. Parallelus qui per merocem transit habet maximam diem horarum 13. Clima 11.

3. Parallelus habet maximam diem horarum 12. 1/2.

2. Parallelus habet maximam diem horarum 12. 1/2.

1. Parallelus ab equinoctiali uersus boream habet maximam diem horarum 12. 1/2.

Equinoctialis parallelus in quo est dies canonicus horarum 12.

1. Parallelus ab equinoctiali uersus austrum habet maximam diem horarum 12. 1/2.

Australis parallelus oppositus illi qui per merocem in quo maxima dies horarum.

ASIE. MIORIS. TABVLA. DVO

DECIM. QVAVM. PRIMA.

Decima Asiae tabula continet Pontum & Bithiniam & regionem que proprie Asia & dicitur ac Lyciam & Galathiam ac Pamphyliam & Capadociam & Ciliciam. Parallelus ipsius medius proportionem habet ad meridianum quam tria ad quatuor. Circūscribitur autē tabula ab Ortū quidem Armenia maiori & parte Syrię ab Austro Carpathio Lyciano & Pamphylia mari Angulustisq; cilicie & Sinu illico. ab Occasu Tracio bosphoro & Propontide ac Helespinto & Egeo pelago ac Icario & Myrto. ab Arcto Mari pontico.

In signorum bithynie ciuitatum.

- C**alcedon maximā diem habet horarum. $15\frac{1}{4}$.
& distat ab alexandria uersus occasum horis. $1\frac{1}{4}$.
Nicomedia maximam diem habet horarum. $15\frac{1}{6}$.
& distat ab alexandria uersus occasum horis. $1\frac{1}{6}$.
Apamia maximam diem habet horarum. $15\frac{1}{8}$.
& distat ab alexandria uersus occasum horis. $1\frac{1}{8}$.
Heraclea ponti maximā diem habet horarum. $15\frac{1}{3}$.
& distat ab alexandria uersus occasū horis. $1\frac{1}{10}$.
Nicea maxiliēsiū maximā diem hē horarum. $15\frac{1}{8}$.
& distat ab alexandria uersus occasum horis. $1\frac{1}{7}$.

In asia proprie dicta.

- C**yzicus maximam diem habet horarum. $15\frac{1}{12}$.
& distat ab alexandria uersus occasum horis. $1\frac{1}{4}$.
Alexandria troas maximam diē hē horarū. $15\frac{1}{2}$ fere.
& distat ab alexandria uersus occasū horis. $1\frac{1}{3}$.
Pergamus maximam diem habet horarum. $14\frac{1}{2}\frac{1}{8}$.
& distat ab alexandria uersus occasum horis. $1\frac{1}{5}$.
Smyrnia maximam diem habet horarum. $14\frac{1}{2}\frac{1}{4}$.
& distat ab alexandria uersus occasū horis. $1\frac{1}{8}$.
Ephesus maximam diem habet horarum. $14\frac{1}{2}$.
& distat ab alexandria uersus occasū horis. $1\frac{1}{6}$.
Miletus maximam diem habet horarum. $14\frac{1}{2}\frac{1}{12}$.
& distat ab alexandria uersus occasū horis. $1\frac{1}{6}$.
Cnidos maximam diem habet horarum. $14\frac{1}{2}$.
& distat ab alexandria uersus occasum horis. $1\frac{1}{4}$.
Sardos maximam diem habet horarum. $14\frac{1}{2}\frac{1}{4}$.
& distat ab alexandria uersus occasū horis. $1\frac{1}{8}$.
Magnesia maximam diem habet horarum. $14\frac{1}{2}$.
& distat ab alexandria uersus occasum horis. $1\frac{1}{8}$.
Apamia maximam diem habet horarum. $14\frac{1}{2}\frac{1}{4}$.

& distat ab alexandria fere nichil.

Cibera maximam diem habet horarum. $14\frac{1}{2}\frac{1}{4}$.
& distat ab alexandria uersus nichil.

Mithylene maximam diem habet horarū. $14\frac{1}{2}\frac{1}{4}$.
& distat ab alexandria uersus occasum horis. $1\frac{1}{4}$.

Rhodos maximam diem habet horarum. $14\frac{1}{2}$.
& distat ab alexandria uersus horis occasū. $1\frac{1}{8}$.

In lycia.

Pattara maximam diem habet horarum. $14\frac{1}{2}$.
& sub eodem alexandrie meridiano sita est.

Chios maximam diem habet horarum. $14\frac{1}{2}$ & qd parū.
& distat ab alexandria uersus ortū horis. $1\frac{1}{4}$.

Andriaca maximam diem habet horarum. $14\frac{1}{2}$ & qd parū.
& distat ab alexandria uersus ortum quid parū.

Myea maximam diem habet horarum. $14\frac{1}{2}\frac{1}{12}$.
& distat ab alexandria uersus ortū horis. qd parū.

In galathia.

Sinope maximam diem habet horarum. $13\frac{1}{3}$.
& distat ab alexandria uersus ortum horis. $\frac{1}{4}$.

Amisos maximam diem habet horarum. $14\frac{1}{4}$.
& distat ab alexandria uersus $1\frac{1}{3}$.

Angyra maximam diem habet horarum. $15\frac{1}{8}$.
& distat ab alexandria uersus ortum horis. $1\frac{1}{6}$.

Germa maximam diem habet horarum. $15\frac{1}{8}$.
& distat ab alexandria uersus ortum parum quid.

Pessimus maximam diem habet horarum. $15\frac{1}{12}$.
& distat ab alexandria uersus ortum parū quid.

In pamphylia.

Sida maximā diem hē horarum. $14\frac{1}{2}$ & qd parū.
& distat ab alexandria uersus ortum horis. $1\frac{1}{2}$.

Perga maximam diem habet horarum. $14\frac{1}{2}\frac{1}{12}$.
& distat ab alexandria uersus ortum horis. $1\frac{1}{8}$.

Aspendus maximam diem habet horarū. $14\frac{1}{2}\frac{1}{12}$.
& distat ab alexandria uersus ortū horis.

Termessus maximam diem habet horarum. $14\frac{1}{2}\frac{1}{8}$.
& distat ab alexandria uersus ortū quantum perga & aspendus.

In capadocia.

Trapezos maximam diem habet horarum. $15\frac{1}{4}$.
& distat ab alexandria uersus ortū horis. $1\frac{1}{3}$.

Comana pontica maximā diem hē horarū. $15\frac{1}{12}$.
& distat ab alexandria uersus ortū horis. $\frac{1}{3}\frac{1}{8}$.

Mylitina maximam diem habet horarum. $14\frac{1}{2}\frac{1}{7}$.
& distat ab alexandria uersus ortum horis. $1\frac{1}{2}\frac{1}{4}$.

Nicopolis minoris armene maximā diē hē horarū. $15\frac{1}{8}$.
& distat ab alexandria uersus ortum horis. $1\frac{1}{2}\frac{1}{15}$.

Satala maximam diem habet horarum. 15 $\frac{1}{8}$.
& distat ab alexandria uersus ortum horis. 1 $\frac{1}{2}$ $\frac{1}{8}$.

In cilycia.

Selinus maximam diem habet horarum. 14 $\frac{1}{2}$ $\frac{1}{12}$.
& distat ab alexandria uersus ortum horis. 1 $\frac{1}{2}$.

Pompeiopolis maximam diem habet horarum. 14 $\frac{1}{2}$ $\frac{1}{12}$.
& distat ab alexandria uersus ortum horis. 1 $\frac{1}{2}$ fere.

Malos maximam diem habet horarum. 14 $\frac{1}{2}$ $\frac{1}{15}$.
& distat ab alexandria uersus ortum horis. 1 $\frac{1}{2}$.

Tarsos maximam diem habet horarum. 14 $\frac{1}{2}$ $\frac{1}{12}$.
& distat ab alexandria uersus ortum horis. 1 $\frac{1}{2}$.

Adana maximam diem habet horarum. 14 $\frac{1}{2}$ $\frac{1}{12}$.
& distat ab alexandria uersus ortum horis. 1 $\frac{1}{2}$.

DESCRITIO PRIMAE TAB VLA E ASIAE



11. Parallelus per bizantium in maxima die horarum. 15.

12. Parallelus per belesontum in maxima die horarum. 15. Clim. 5.

13. Parallelus per Rhodum in maxima die horarum. 14.

14. Parallelus per Rhodum in maxima die horarum. 14. Clim. 4.

ASIE TABVLA SECVNDA.

Ecunda Asię tabula continet Sarmatiaz
 ipsius. Parallelus ipsius medius pportione
 habet ad meridianum quam septem
 ad duodecim. Terminatur aut tabula ab Ortū. &
 Scythia intra imaum montem & parte caspi &
 maris. ab Austro. Albania & Hiberia & Colchi-
 de. & parte Euxiniū ponti. ab Occasu. Cimerio. &
 Bosphoro. & palude Meotide. atq; Sarmatia eu-
 rope. ab Arcto. Terra incognita.

In signorum eius ciuitatum.

- H**ermonasa maximam diem habet horarū. $15\frac{1}{2}\frac{1}{3}$.
 Et distat ab alexandria uersus ortum horis. $1\frac{2}{3}$ fere.
Oenanthia maximam diem habet horarum. $15\frac{1}{2}\frac{1}{3}$.
 Et distat ab alexandria uersus ortū horis. $1\frac{2}{3}$ fere.
Tyramba maximam diem h̄t horarum. $16\frac{1}{2}$.
 Et distat ab alexandria uersus ortum horis. $1\frac{2}{3}$ fere.
Tanais maximam diem habet horarum. $17\frac{1}{6}$.
 Et distat ab alexandria uersus ortū horis. $1\frac{1}{3}\frac{1}{10}$.
Naubaris maximam diem habet horarum. $17\frac{1}{4}$.
 Et distat ab alexandria uersus ortū horis. $1\frac{2}{3}$.



21. Parallelus magis propinquus septentrioni qui per thylem in quo maxima dies horarum . 20 .

20. Parallelus in quo maxima dies horarum . 19 .

19. Parallelus in quo maxima dies horarum . 18 .

18. Parallelus in quo maxima dies horarum . 17 .

17. Parallelus in quo maxima dies horarum . 17 .

16. Parallelus in quo maxima dies horarum . 16 .

ASIE TABULA TERTIA.

Tertia sic tabula continet Colchidem. + Iberiam. Albaniam. & maiorem Armeniam. Parallelus ipsius medius proportionem habet ad meridianum quam undecim ad quindecim. Terminatur aut tabula ab Ortu. parte Caspij maris & Medorum. ab Austro. Assyria & Mesopotamia. ab Occasu. Capadocia & parte Euxini ponti. ab Arcto. Sarmatia asiatica.

In signorum. colchidis ciuitatum.

Dioscurias maximam diem habet horarum. $15 \frac{2}{4}$.

Et distat ab alexandria uersus ortum horis. $1 \frac{2}{3} \frac{1}{15}$.

Phalis maximam diem habet horarum. $15 \frac{1}{2}$.

Et distat ab alexandria uersus ortum horis. $1 \frac{1}{2} \frac{1}{3}$.

In hyberia.

Artanissa maximam diem habet horarum. $15 \frac{2}{3}$.

Et distat ab alexandria uersus ortum horis. $1 \frac{3}{10}$.

Armatica maximam diem habet horarum. $15 \frac{1}{2}$ fere.

Et distat ab alexandria uersus ortum horis. $1 \frac{1}{2}$.

In albania.

Getara maximam diem habet horarum. $15 \frac{1}{2}$.

Et distat ab alexandria uersus ortum horis. $1 \frac{1}{4}$.

Albana maximam diem habet horarum. $15 \frac{2}{3}$.

Et distat ab alexandria uersus ortum horis. $1 \frac{1}{3} \frac{1}{10}$.

In maiori armenia.

Artaxata maximam diem habet horarum. $15 \frac{1}{6}$.

Et distat ab alexandria uersus ortum horis. $1 \frac{1}{6}$.

Arimauria maximam diem habet horarum. $15 \frac{1}{4}$ fere.

Et distat ab alexandria uersus ortum horis. $1 \frac{1}{10}$.

Thosopia maximam diem habet horarum. $14 \frac{2}{3} \frac{1}{8}$.

Et distat ab alexandria uersus ortum horis. $1 \frac{1}{2}$ fere.

Artemita maximam diem habet horarum. $14 \frac{1}{2} \frac{1}{3} \frac{1}{12}$.

Et distat ab alexandria uersus ortum horis. $1 \frac{1}{4}$.

DESCRITIO TERTIAE

ABVLAE ASIAE

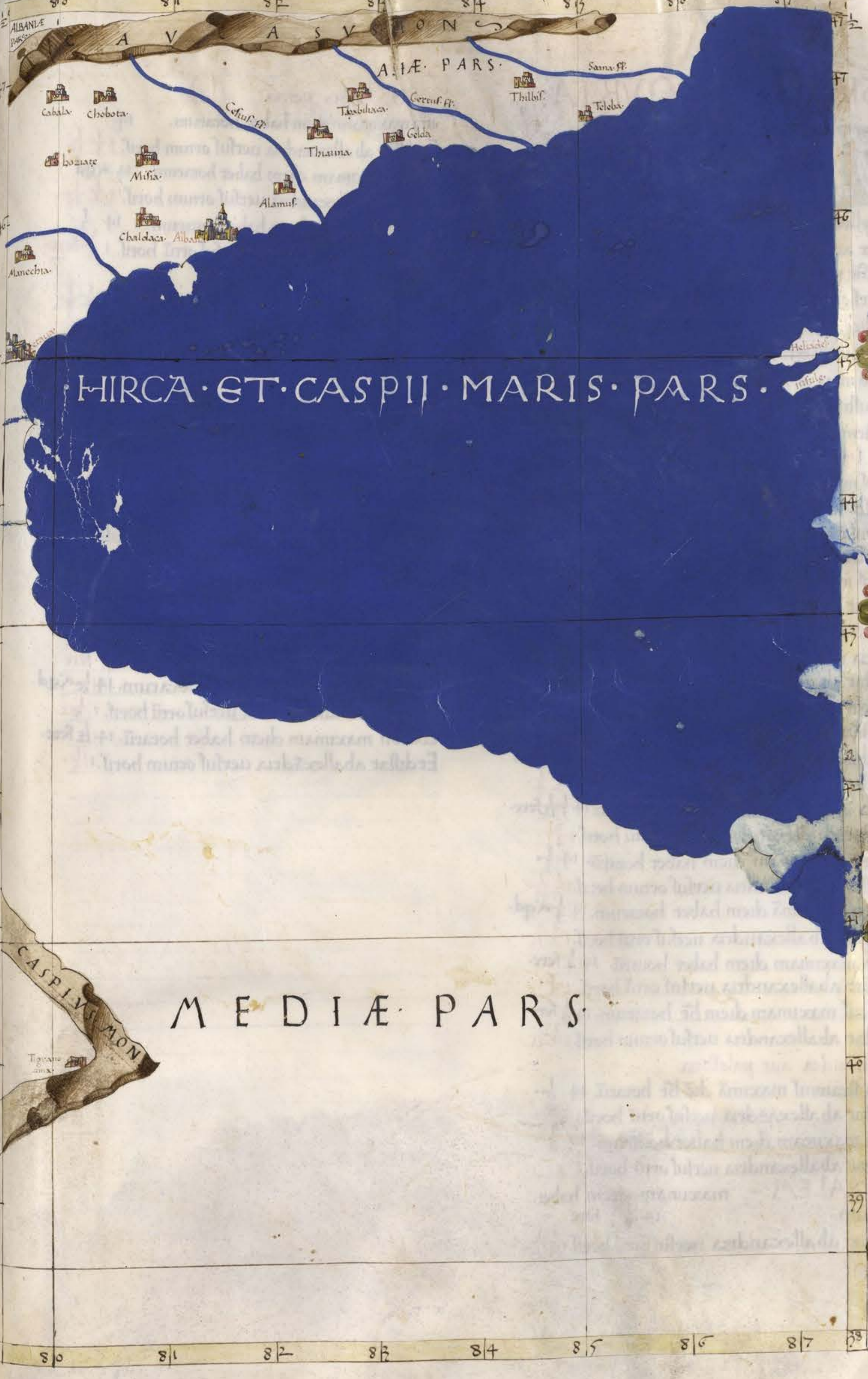

14. Parallelus qui per medium in quo maxima dies horarum. 15 1/2. Clima. 6.

15. Parallelus per brantium in quo maxima dies horarum. 15 1/4.

16. Parallelus per helespontum in quo maxima dies horarum. 15. Clima. 5.

17. Parallelus in quo maxima dies horarum. 14 1/4.

ASIAE TABVLA QVIRTA

Quarta Asiae tabula continet. Cyprum & Syriam & Iudeam & utranque arabiam. Perseam & Desertam ac Mesopotamiam ac Babylloniam. Parallelus ipsius medius proportionē habet ad meridianum quā quinque ad sex. Terminatur autē tabula ab ortu Assyria & Susiana & parte Persici sinus. a Meridie parte ipsius persici sinus & felici arabia & interiore parte sinus adriatici. ab Occasu parte Aegypti & Aegyptio syrico & Pamphilio mari ac Issico mari & Cilicia. ab Arcto. in Angustis Cylicie & parte Capadociae ac maioris Armenie.

In signorum cypri ciuitatum.

- P**aphos maximam diem habet horarum. $14\frac{1}{2}\frac{1}{12}$
Et distat ab alexandria uersus ortum horis. $1\frac{1}{2}\frac{1}{4}$.
- A**mathusa maximam diem habet horarum. $14\frac{1}{3}\frac{1}{12}$
Et distat ab alexandria uersus ortū horis. $1\frac{1}{2}\frac{1}{15}$.
- S**alamis maximam diem habet horarum. $14\frac{1}{2}$ fere.
Et distat ab alexandria uersus ortum horis. $1\frac{1}{2}\frac{1}{8}$.

In syria.

- L**adicia maximam diem habet horarum. $14\frac{1}{3}\frac{1}{12}$
Et distat ab alexandria uersus ortum horis. $1\frac{1}{2}\frac{1}{12}$.
- H**ierapolis maximam diem habet horarum. $14\frac{1}{2}$
Et distat ab alexandria uersus ortū horis.
- A**ntyochia maximam diem habet horarum. $14\frac{1}{2}$ fere.
Et distat ab alexandria uersus ortum horis. $1\frac{1}{2}\frac{1}{4}$.
- A**pamia maximam diem habet horarum. $14\frac{1}{3}\frac{1}{12}$ fere.
Et distat ab alexandria uersus ortū horis. $1\frac{1}{2}$.
- P**almyra maximam diem habet horarum. $14\frac{1}{3}$
Et distat ab alexandria uersus ortum horis. $1\frac{1}{2}\frac{1}{4}$.
- H**eliopolis maximam diem habet horarum. $14\frac{1}{4}$ & qd.
Et distat ab alexandria uersus ortū horis. $1\frac{1}{2}\frac{1}{15}$.
- C**esarea maximam diem habet horarum. $14\frac{1}{4}$ fere.
Et distat ab alexandria uersus ortū horis. $1\frac{1}{2}$.
- D**amascus maximam diem hēt horarum. $14\frac{1}{4}$ fere.
Et distat ab alexandria uersus ortum horis. $1\frac{1}{2}\frac{1}{12}$.

In iudea aut palestina.

- C**esarea stratonis maximam diem hēt horarum. $14\frac{1}{6}$
Et distat ab alexandria uersus ortū horis. $1\frac{1}{2}\frac{1}{12}$.
- A**scalon maximam diem habet horarum. $14\frac{1}{8}$
Et distat ab alexandria uersus ortū horis. $1\frac{1}{2}$.
- HIERUSALEM** - maximam diem habet horarum. $14\frac{1}{8}$ fere.
Et distat ab alexandria uersus ortū horis. $1\frac{1}{2}\frac{1}{15}$.

In arabia petrea.

- P**etra maximam diem habet horarum. $14\frac{1}{2}$
Et distat ab alexandria uersus ortum horis. $1\frac{1}{2}\frac{1}{10}$.
- M**edana maximam diem habet horarum. 14 & qd.
Et distat ab alexandria uersus ortum horis. $1\frac{1}{2}\frac{1}{15}$.
- B**ostra maximam diem habet horarum. $14\frac{1}{2}$
Et distat ab alexandria uersus ortū horis. $1\frac{1}{2}$ fere.

In mesopotamia.

- E**dessa maximam diem habet horarum. $14\frac{1}{2}\frac{1}{8}$
Et distat ab alexandria uersus ortum horis. $1\frac{1}{2}\frac{1}{13}$.
- N**isibis maximam diem habet horarum. $14\frac{1}{2}\frac{1}{8}$
Et distat ab alexandria uersus ortū horis. 1 .
- N**icephorium maximam diem hēt horarum. $14\frac{1}{2}\frac{1}{12}$ & qd.
Et distat ab alexandria uersus ortum horis. $1\frac{1}{2}\frac{1}{13}$.
- L**abbana maximam diem habet horarum. $14\frac{1}{2}$ & qd.
Et distat ab alexandria uersus ortū horis. $1\frac{1}{6}$.
- S**eleucia maximam diem habet horarum. $14\frac{1}{2}$ fere.
Et distat ab alexandria uersus ortū horis. $1\frac{1}{2}\frac{1}{4}$.

In babyllonia.

- B**abylon maximam diem habet horarum. $14\frac{1}{3}\frac{1}{12}$
Et distat ab alexandria uersus ortum horis. $1\frac{1}{4}$.
- B**arseta maximam diem habet horarum. $14\frac{1}{3}$
Et distat ab alexandria uersus ortum. $1\frac{1}{4}$ fere.
- O**rehoa maximam diem habet horarum. $14\frac{1}{6}$ & qd.
Et distat ab alexandria uersus ortū horis. $1\frac{1}{5}$.
- T**eredon maximam diem habet horarum. $14\frac{1}{12}$ fere.
Et distat ab alexandria uersus ortum horis. $1\frac{1}{3}$.

D. E. L. 1848

B. M. 1



DESCRIP TIO. QVARTAE.

ABVLAE. ASIAE.



10. Parallelus per Rhodum in quo maxima dies horarum 14 1/2. Clima 4.

9. Parallelus in quo maxima dies horarum 14.

8. Parallelus per alexandriam in quo maxima dies horarum 14. Clima 3.

ASIE TABVLA QVINTA.

Quinta Asia tabula continet Assyriam. Susianam. Medos. Persidem. Parthiam. & Carmaniam desertam. Parallelus ipsius medius proportionem habet ad meridianum quam quatuor ad quinque. Terminatur autem tabula ab Ortū Asia. ab Austro Carmania. & Sinu persico. ab Occasu Babylonia ac Mesopotamia. & parte maioris Armenie. ab Arcto Hyrcani maris parte. & regione hyrcanie.

In assyria ciuitatum insignorum.

- N**inos maximam diem habet horarum. $14\frac{1}{2}\frac{1}{12}$
Et distat ab alexandria uersus ortum horis. $1\frac{1}{4}$.
- A**rabia maximam diem habet horarum. $14\frac{1}{2}\frac{1}{8}$
Et distat ab alexandria uersus ortum horis. $1\frac{1}{2}$.
- E**thiophon maximam diem habet horarum. $14\frac{1}{3}\frac{1}{12}$ fere
Et distat ab alexandria uersus ortum horis. $1\frac{1}{2}$.

In susyana eius nominis.

- S**usa maximam diem habet horarum. $14\frac{1}{3}$
Et distat ab alexandria uersus ortum horis. $1\frac{1}{2}\frac{1}{12}$.
- M**ariana maximam diem habet horarum. $14\frac{1}{6}$
Et distat ab alexandria uersus ortum horis. $1\frac{1}{2}$ fere.

In media.

- C**yropolis maximam diem habet horarum. 15.
Et distat ab alexandria uersus ortum horis. $1\frac{1}{2}$.
- A**cbatana maximam diem habet horarum. $14\frac{2}{3}$
Et distat ab alexandria uersus ortum horis. $1\frac{1}{2}\frac{1}{12}$.
- A**rsatia maximam diem habet horarum. $14\frac{1}{2}\frac{1}{12}$
Et distat ab alexandria uersus ortum horis. $1\frac{1}{2}\frac{1}{12}$.
- E**uropus maximam diem habet horarum. $14\frac{1}{2}\frac{1}{12}$
Et distat ab alexandria uersus ortum horis. $2\frac{1}{4}$.

In perside.

- A**xima maximam diem habet horarum. $14\frac{1}{3}$
Et distat ab alexandria uersus ortum horis. $1\frac{1}{2}\frac{1}{12}$.
- P**ersopolis maximam diem habet horarum. $14\frac{1}{4}$
Et distat ab alexandria uersus ortum horis. $1\frac{1}{2}$.
- M**arassium maximam diem habet horarum. $14\frac{1}{3}$
Et distat ab alexandria uersus ortum horis. $2\frac{1}{6}$.
- T**aoma maximam diem habet horarum. 14.
Et distat ab alexandria uersus ortum horis. 2 fere.

In parthya.

- H**ecantopolis maximam diem habet horarum. $14\frac{2}{3}$
Et distat ab alexandria uersus ortum horis. $2\frac{1}{3}\frac{1}{12}$.
- A**mbrodax maximam diem habet horarum. $14\frac{1}{2}\frac{1}{4}$
Et distat ab alexandria uersus ortum horis. $2\frac{1}{3}$ fere.

Artacana maximam diem habet horarum. $14\frac{1}{4}\frac{1}{8}$.
Et distat ab alexandria uersus ortum horis. $2\frac{1}{4}\frac{1}{12}$.

DESCRPTIO QVINTAE TA

VLAE ASIAE



- 13. Parallelus per bizantium in quo maxima dies horarum. 15. 14.
- 12. Parallelus phelaeopontum in quo maxima dies horarum. 15. Clima. 5.
- 11. Parallelus in quo maxima dies horarum. 14. 1/4.
- 10. Parallelus per Rhodum in quo maxima dies horarum. 14. 1/4. Clima. 4.
- 9. Parallelus in quo maxima dies horarum. 14. 1/4. Clima. 3.

ASIE TABVLA SECTA

Extra Asię tabula continet. Arabiam felicē. atq; Carmaniā cum adiacentibus insulis. Parallelus ipsius medius pportionem habet ad meridianum quam undecim ad duodecim. Terminatur autē tabula ab Ortū Gedrosia & Indico pelago. ab Austro ipso Indico pelago & Mari rubō. ab Occasu sinu Arabico. ab Arcto Vtraq; arabia. petra & deserta ac Sinu persico & Carmania deserta.

In signorum ciuitatum felicis arabie.

- B**adeo maximam diem habet horarum. $13 \frac{1}{4}$
& distat ab alexandria uersus ortum horis. $1 \frac{1}{3}$
Hic autē sol bis in anno fit supra uerticem distans ab utraq; parte estui tropici gradibus. 30 .
- P**udnos maximam diem habet horarum. 13
& distat ab alexandria uersus ortum horis. $1 \frac{1}{2} \frac{1}{3}$
Hicq; sol bis in anno fit supra uerticem distans atropico estuo ab utraq; parte gradibus. $44 \frac{2}{3}$.
- M**uza maximam diem habet horarum. $12 \frac{1}{2} \frac{1}{3}$
& distat ab alexandria uersus ortū horis. 1 fere.
Hicq; sol bis in anno fit supra uerticem distans atropico estuo ab utraq; parte gradibus. $54 \frac{1}{3}$.
- O**celis maximam diem habet horarum. $14 \frac{1}{2} \frac{1}{4}$ fere
& distat ab alexandria uersus ortum horis. 1
Hicq; sol bis in anno fit supra uerticem distans atropico estuo ab utraq; parte gradibus. $61 \frac{1}{4}$.
- A**rabia empirium maximā diē hē horarum. $12 \frac{2}{3}$
& distat ab alexandria uersus ortum horis. $1 \frac{1}{3}$
Hicq; sol bis in anno fit supra uerticem cum distat atropico estuo ab utraq; parte gradibus. $62 \frac{1}{3}$.
- C**ana maximam diem habet horarum. $12 \frac{1}{2} \frac{1}{4}$
& distat ab alexandria uersus ortum horis. $1 \frac{1}{2} \frac{1}{10}$
Hicq; sol bis in anno fit supra uerticem distans atropico estuo ab utraq; parte gradibus. $4 \frac{1}{3}$.
- M**ara maximam diem habet horarum. $13 \frac{1}{8}$
& distat ab alexandria uersus ortum horis. $1 \frac{1}{15}$
Hicq; sol bis in anno fit supra uerticem distans atropico estuo ab utraq; parte gradibus. $37 \frac{1}{2}$.
- O**manum maximam diem habet horarum. $13 \frac{1}{6} \frac{1}{20}$
& distat ab alexandria uersus ortum horis. $1 \frac{1}{15}$ fere.
Hicq; sol bis in anno fit supra uerticem distans atropico estuo ab utraq; parte gradibus. 32 .
- M**enambis maximam diem habet horarum. 13
& distat ab alexandria uersus ortum horis. $1 \frac{1}{20}$
Hicq; sol bis in anno fit supra uerticem distans

- S**atropico estuo ab utraq; parte gradibus. 45 .
- S**abada maximam diem habet horarum. 13
& distat ab alexandria uersus ortum horis. $1 \frac{1}{3}$
Hicq; sol bis in anno fit supra uerticem distans atropico estuo ab utraq; parte gradibus. 45 .
- S**abba maximam diem habet horarum. $12 \frac{1}{2} \frac{1}{4} \frac{1}{30}$
& distat ab alexandria uersus ortum horis. $1 \frac{1}{15}$
Hicq; sol bis in anno fit supra uerticem distans atropico estuo ab utraq; parte gradibus. 58 .
- S**apphar maximam diem habet horarum. $12 \frac{1}{4} \frac{1}{2} \frac{1}{8}$
& distat ab alexandria uersus ortum horis. $1 \frac{1}{2} \frac{1}{3} \frac{1}{30}$
Hicq; sol bis in anno fit supra uerticem distans atropico estuo ab utraq; parte gradibus. $62 \frac{1}{2}$.
- I**nsula discoridis maximā diem hē horarū. $12 \frac{2}{3}$
& distat ab alexandria uersus ortum horis. $1 \frac{1}{3}$
Hicq; sol bis in anno fit supra uerticem distans atropico estuo ab utraq; parte gradibus. $62 \frac{1}{2}$.
- S**arapidis insula maximā diē hē horarum. $13 \frac{1}{12}$ fere.
& distat ab alexandria uersus ortum horis. $2 \frac{1}{4} \frac{1}{60}$
Hicq; sol bis in anno fit supra uerticem distans atropico estuo ab utraq; parte gradibus. 41 .

In signorum carmanie ciuitatum.

- C**armania regia maximā diē hē horarū. $13 \frac{1}{2} \frac{1}{4} \frac{1}{2}$
& distat ab alexandria uersus ortum horis. $2 \frac{1}{3}$.
- A**rimuza maximā diem habet horarum. $13 \frac{1}{2}$ fere.
& distat ab alexandria uersus ortum horis. $1 \frac{1}{4} \frac{1}{20}$
Hicq; sol bis in anno fit supra uerticem distans atropico estuo ab utraq; parte gradibus. 1 .
- C**armania insula maximā diē hē horarum. $13 \frac{1}{8}$ fere.
& distat ab alexandria uersus ortum horis. $2 \frac{1}{2} \frac{1}{4} \frac{1}{20}$
Hicq; sol bis in anno fit supra uerticem distans atropico estuo ab utraq; parte gradibus. 40 fere.

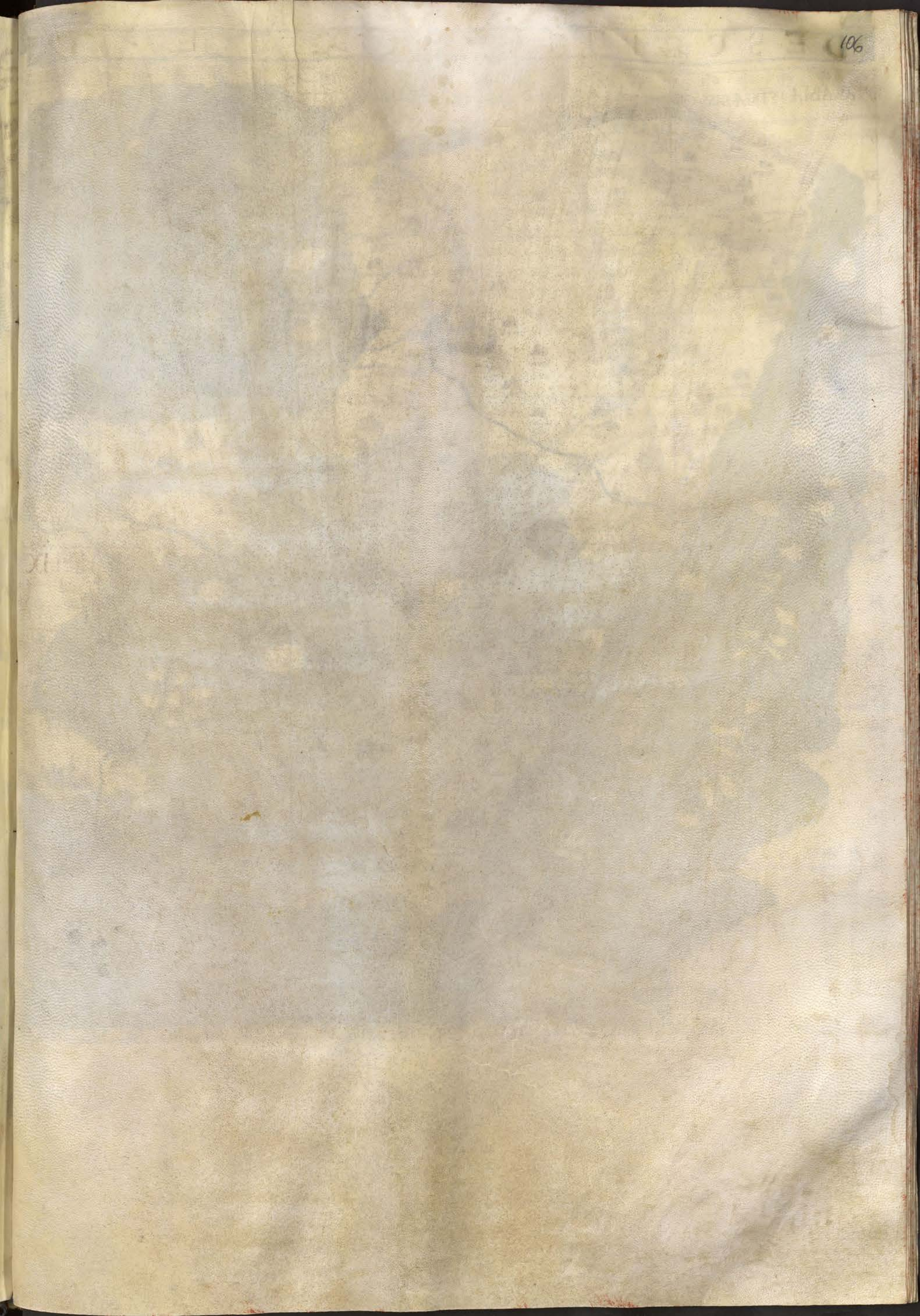

DESCRITIO · SEXTE · T

ABVLA E · ASIAE



- 8. Parallelus qui & per alexandriam in quo maxima dies horarum. 14. clima. 3.
- 7. Parallelus in quo maxima dies horarum. 13. 1/2. clima. 4.
- 6. Parallelus qui & per synam in quo maxima dies horarum. 13. 1/2. clima. 2.
- 5. Parallelus in quo maxima dies horarum. 13. 1/4.
- 4. Parallelus qui & per meoem in quo maxima dies horarum. 13.
- 3. Parallelus in quo maxima dies horarum. 12. 1/2. 1/4.

ASIE TABVLA SEPTIMA

Septima Asia tabula continet Hyrcaniam. Margianam. Bactrianam. Sogdianos. Sarcas & Scythiam intra imaum montem. Parallelus ipsius medius proportionem habet ad meridianaum quam duo ad tria. Terminatur autem tabula ab Ortu Scythia que intra imaum montem est. ab Austro monte Imao qui supra indos est. q. intra & extra gangem sunt. Preterea ppanisadib' & Aria ac Parthya & parte Hyrcani maris. ab Occasu parte Medorum & Hyrcani pelagi. & Sarmatia asiatica. ab Acto Terra incognita.

In signorum hyrcanie ciuitatu eide nois cu regioe.

Hyrchania ciuitas maximā diē hē horarū. $14\frac{2}{3}\frac{1}{12}$.
Et distat ab alexandria uersus ortum horis. $2\frac{1}{2}\frac{1}{15}$.
Amarusa maximam diem habet horarum. $14\frac{1}{2}\frac{1}{4}\frac{1}{8}$.
Et distat ab alexandria uersus ortum horis. $2\frac{1}{2}\frac{1}{15}$.

In signorū ciuitatum in margiana.

Antiochia maximam diem habet horarum. 15 . fere.
Et distat ab alexandria uersus ortum horis. $1\frac{1}{15}$.
Nigea maximam diem habet horarum. 15 . $\frac{1}{2}$.
Et distat ab alexandria uersus ortum horis. 3 .

In bactriana.

Characharta maximam diem habet horarū. $15\frac{1}{3}\frac{1}{12}$.
Et distat ab alexandria uersus ortum horis. $3\frac{1}{3}$.
Zaripsa maximam diem habet horarum. $15\frac{1}{4}\frac{1}{8}$.
Et distat ab alexandria uersus ortum horis. $3\frac{2}{3}$.
Bactra maximam diem habet horarum. 15 .
Et distat ab alexandria uersus ortum horis. $3\frac{2}{3}\frac{1}{15}$.
Maracanda maximam diē hē horarum. $14\frac{1}{2}\frac{1}{3}$.
Et distat ab alexandria uersus ortum horis. $3\frac{1}{3}$ fere.

In sogdianis.

Oxiana maximam diem habet horarum. $15\frac{1}{2}$ fere.
Et distat ab alexandria uersus ortum horis. $3\frac{1}{2}\frac{1}{3}$ fere.
Marucha maximam diem habet horarum. $15\frac{1}{3}$ fere.
Et distat ab alexandria uersus ortum horis. $3\frac{1}{2}\frac{1}{3}$ fere.
Drepsa maximam diem habet horarum. $15\frac{1}{2}$.
Et distat ab alexandria uersus ortum horis. 4 .
Vltima alexandria maximā diē hē horarū. 15 .
Et distat ab alexandria uersus ortum horis. $4\frac{1}{8}$.

In scythia que intra imaum montem est.

Aspabota maximam diem habet horarum. $15\frac{1}{2}\frac{1}{8}$.
Et distat ab alexandria uersus ortum horis. $2\frac{1}{2}\frac{1}{3}$ fere.
Danaba maximam diem habet horarum. $15\frac{1}{2}$.
Et distat ab alexandria uersus ortum horis. $2\frac{1}{2}\frac{1}{3}\frac{1}{15}$.

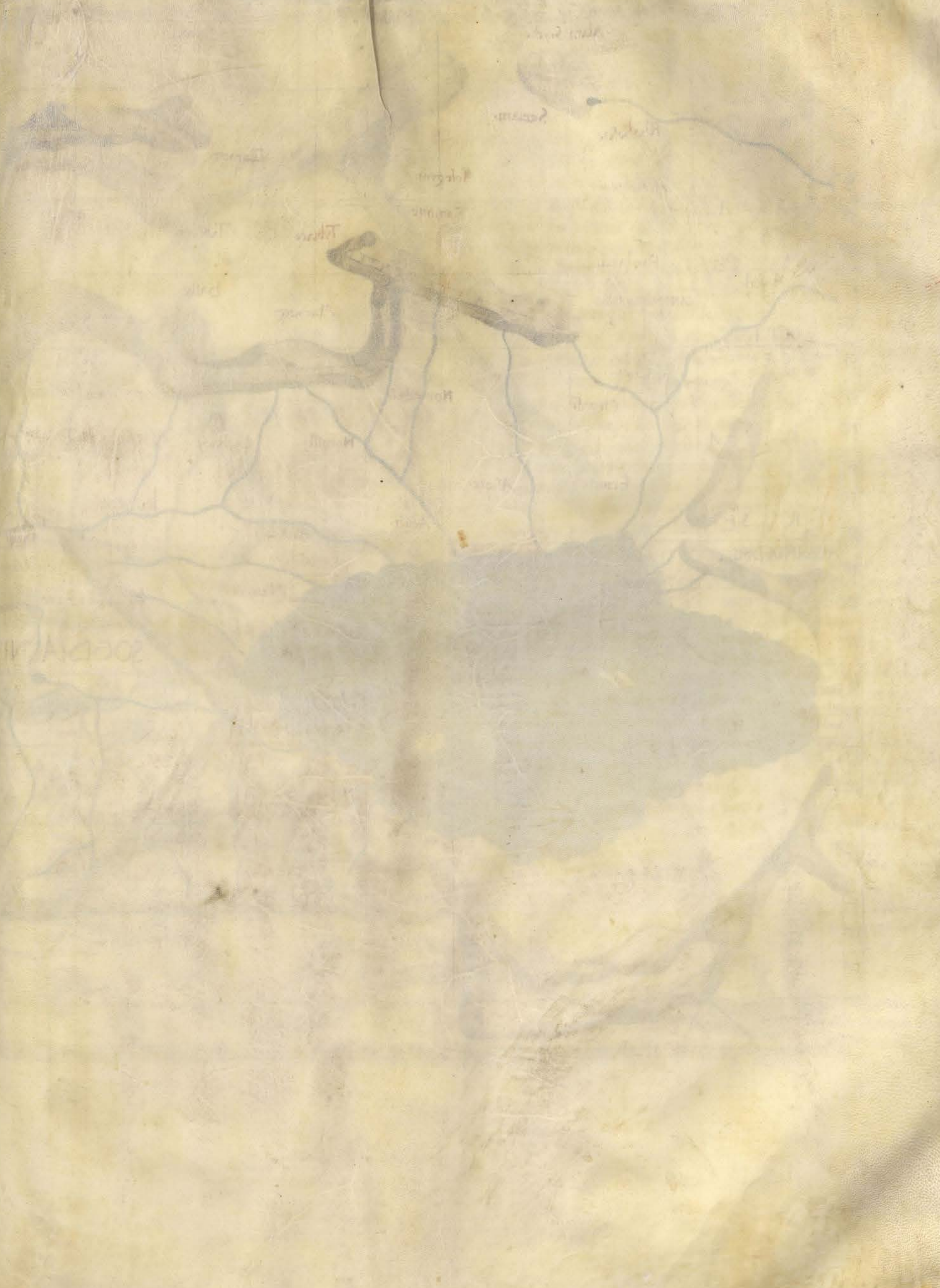

DESCRIPTIO SEPTIMAE TA

BVLAE ASIAE



- 21. Parallelus magis p
pinquus arcto in quo
maxima dies horaru
20.
- 20. Parallelus in quo
maxima dies horaru
19.
- 19. Parallelus in quo
maxima dies
horarum. 18.
- 18. Parallelus in quo
maxima dies
horarum. 17.
- 17. Parallelus in quo
maxima dies
horarum. 17.
- 16. Parallelus in quo
maxima dies
horarum. 16.
- 15. Parallelus qui
per boyssbenem iq
maxima dies horar
16. Clima. 7.
- 14. Parallelus qui
medium pontum iqu
maxima dies horar
15. Clima. 6.
- 13. Parallelus p
tum iquo maxima
dies horaru. 15.
- 12. Parallelus p
pontum in quo max
ma dies horarum. 15
Clima. 5.
- 11. Parallelus in quo
maxima dies horar
14. Clima.
- 10. Parallelus p
dum in quo maxim
dies horaru. 14
Clima. 4.

ASIE TABVLA OCTAVA

Octava Asię tabula continet Scythiam q̄
extra imaum est & Sora. Parallelus ip̄ius
medius p̄portionem habet ad meridia
num quam duo ad tria. Circumscibitur autem
tabula ab Arcto & Oriente Terra incognita. ab
Austro Simis & parte Indię ab Occasu Sacis &
Scythia que intra montem imaum est.

Ciuitatum in scythia insigniorum.

- I**ssidon scythica maximā diē h̄t horarū. 16.
Et distat ab alexandria uersus ortū horis. 6.
Auzacia maximam diem habet horarū. $16\frac{1}{4}$ fere.
Et distat ab alexandria uersus ortū horis. $5\frac{1}{2}\frac{1}{10}$.

Ciuitatum apud seras insigniorum.

- I**ssidon serica maximā diem h̄t horarū. $15\frac{1}{2}$
Et distat ab alexandria uersus ortū horis. $6\frac{1}{2}\frac{1}{3}$ fere.
Drosica maximam diem habet horarū. $15\frac{1}{6}$.
Et distat ab alexandria uersus ortū horis. $7\frac{1}{6}$ fere.
Ottorocota maximā diem habet horarū. $14\frac{2}{3}$ fere.
Et distat ab alexandria uersus ortū horis. $7\frac{1}{3}$ aut 8.
integris

DESCRIP TIO . OCTAVAE . TABVLAE . ASIAE .



- 21. Parallelus magis p[ro]ximus
quasi arcto p[ro]ximus in quo
max. dies horarum . 20 .
- 20. Parallelus in quo
maxima dies horarum
. 19 .
- 19. Parallelus in quo
maxima dies
horarum . 18 .
- 18. Parallelus in quo
maxima dies horarum
. 17 . $\frac{1}{2}$.
- 17. Parallelus in quo
maxima dies horarum
. 17 .
- 16. Parallelus in quo
maxima dies horarum
. 16 . $\frac{1}{2}$.
- 15. Parallelus p[ro]ximus
in quo maxima dies
horarum . 16 . Clima . 7 .
- 14. Parallelus p[ro]ximus
in quo maxima
dies horarum . 15 . $\frac{1}{4}$. Clima . 6 .
- 13. Parallelus p[ro]ximus
in quo maxima dies
horarum . 15 . $\frac{1}{4}$.
- 12. Parallelus p[ro]ximus
in quo maxima dies
horarum . 15 . Clima . 5 .
- 11. Parallelus in quo
maxima dies horarum
. 14 . $\frac{1}{2}$. $\frac{1}{4}$.
- 10. Parallelus p[ro]ximus
in quo maxima dies
horarum . 14 . $\frac{1}{2}$. Clima . 4 .

ASIE TABVLA NONA.

Una Asię tabula continet Ariam & Paropanisades & Drangianam & Arachosiam & Gedrosiam. Parallelus ipſius medius proportionem habet ad meridianum quam tria ad quindecim. Circumſcribitur autē tabula ab Ortū India & a Meridie Indico mari ab Occasu Vtraq; carmania & Parthya. ab Arcto Margiana & Bactriana.

In signorum in Aria Ciuitatum.

Aria maximam diem habet horarum. $14\frac{1}{3}\frac{1}{12}$.

Et distat ab alexandria uersus ortum horis. 3.

Bitaxa maximam diem habet horarum. $14\frac{2}{3}\frac{1}{12}$.

Et distat ab alexandria uersus ortum horis. $3\frac{2}{3}\frac{1}{12}$.

Alexandria arie maximā diē hē horarū. 14.

Et distat ab alexandria uersus ortū horis. $3\frac{1}{3}$.

Paropanisadum.

Naulibis maximam diem habet horarum. 14.

Et distat ab alexandria uersus ortum horis. $3\frac{1}{3}$.

Carua que & ortospāna maximā diē hē hōar. $14\frac{1}{3}\frac{1}{12}$.

Et distat ab alexandria uersus ortum horis.

In drangiana.

Propheſia maximam diem habet horarū. $14\frac{1}{6}$.

Et distat ab alexandria uersus ortum horis. $3\frac{1}{6}$.

Ariaspā maximam diē hē horarum. $13\frac{1}{3}$ & qd.

Et distat ab alexandria uersus ortum horis. $3\frac{1}{4}$.

In arachosia.

Alexandria maximam diem habet horarū. $14\frac{1}{12}$.

Et distat ab alexandria uersus ortum horis. $3\frac{1}{10}$.

Arachotus maximam diem habet horarum. 14.

Et distat ab alexandria uersus ortum horis. $3\frac{1}{30}$.

In gedrosia.

Cuni maximam diem habet horarum. $13\frac{1}{3}$ fere.

Et distat ab alexandria uersus ortum horis. $3\frac{1}{3}$.

Musarna maximam diem habet horarum. $13\frac{1}{4}$.

Et distat ab alexandria uersus ortum horis. $3\frac{1}{3}$.

Arbis maximam diem habet horarum. 13 fere.

Et distat ab alexandria uersus ortum horis. 3.

Hicq; semel in anno sol fit supra uerticem in estuo tropico. Dicimus autē quia sol ppe ipsum est tropicum. Sciendum autē qd distat tertia parte unius magni gradus qui in zodiaco gradus tres efficit. & hic nō semel in anno sed bis necesse fit solē supra uerticē fieri. qm̄ scilicet distat a tropico estuo ab utraq; parte gradibus tribus sicut in aliis ciuitatib; scriptū ē qd eadē parte latitudinis sitę sunt.

DESCRPTIO · NONÆ · TABVLÆ ASIAE



- 11. Parallelus in quo maxima dies horarum. $14 \frac{1}{4}$
- 10. Parallelus in quo maxima dies horarum. $14 \frac{1}{2}$
Clima. 4.
- 9. Parallelus in quo maxima dies horarum. $14 \frac{1}{4}$
- 8. Parallelus per alexandriam in quo maxima dies horarum. 14.
Clima. 3.
- 7. Parallelus in quo maxima dies horarum. $13 \frac{1}{2}$
- 6. Parallelus per syriam in quo maxima dies horarum. $13 \frac{1}{2}$
Clima. 2.
- 5. Parallelus in quo maxima dies horarum. $14 \frac{1}{4}$

ASIE TABVLA DECIMA.

Decima Asię tabula continet Indiam intra gangem fluvium cum insulis sibi adiacentibus. Parallelus ipsius medius proportionem habet ad meridianum quam undecim ad duodecim. Circumscribitur autē tabula ab Ortu India extra gangem. ab Austro parte Gangeni fluvij. & indici pelagi. ab Occasu Gedrosia & Arachosia & Paropanisadis. ab Arcto parte Imai montis que sub Sogdianis & Sacis est.

Insignorum earum ciuitatum.

- S**ymilla maximam diem hē horarum. $12\frac{1}{2}\frac{1}{3}\frac{1}{12}$ fere. & distat ab alexandria uersus ortū horis. $3\frac{1}{3}$. Hicq; sol bis in anno fit supra uerticem cū distat atropico estiuo ab utraq; parte gradibus. $54\frac{1}{2}$.
- C**haberis maximam diem habet horarū. $12\frac{1}{2}\frac{1}{3}\frac{1}{12}$ aut 13 fere. & distat ab alexandria uersus ortū horis. $4\frac{1}{12}$. Hicq; sol bis in anno fit supra uerticem cū distat atropico estiuo ab utraq; parte gradibus. $47\frac{2}{3}\frac{1}{12}$.
- P**alura maximam diem habet horarum. $12\frac{2}{3}\frac{1}{50}$. & distat ab alexandria uersus ortum horis. $5\frac{1}{9}$. Hicq; sol bis in anno fit supra uerticem cū distat atropico estiuo ab utraq; parte gradibus. 7 .
- M**uzeris maximam diem habet horarum. $12\frac{1}{2}\frac{1}{3}$. & distat ab alexandria uersus ortum horis. $3\frac{1}{3}$. Hicq; sol bis in anno fit supra uerticem quando ab est atropico estiuo ab utraq; pte gradib. $54\frac{1}{2}$.
- C**aspira maximam diem habet horarum. $14\frac{1}{12}$ fere. & distat ab alexandria uersus ortum horis. $4\frac{1}{12}$ fere.
- B**ucephala maximam diem hē horarū. $11\frac{1}{4}$ fere. & distat ab alexandria uersus ortum horis. $4\frac{1}{3}\frac{1}{30}$.
- P**alimbothra maximam diem hē horarū. $13\frac{1}{2}\frac{1}{4}$ fere. & distat ab alexandria uersus ortū horis. $5\frac{2}{3}\frac{1}{30}$.
- P**atala maximam diem habet horarum. $13\frac{1}{2}$ fere & distat ab alexandria uersus ortū horis. $3\frac{1}{2}$. Hicq; sol bis in anno fit supra uerticem distans atropico estiuo ab utraq; parte gradibus. $23\frac{1}{2}\frac{1}{3}$.
- B**arbara maximam diem habet horarū. $13\frac{1}{3}\frac{1}{12}$. & distat ab alexandria uersus ortū horis. $3\frac{1}{2}\frac{1}{20}$. Hicq; sol bis in anno fit supra uerticem distans atropico estiuo ab utraq; parte gradibus. $23\frac{1}{2}\frac{1}{3}$.
- B**atyaga maximam diem habet horarū. $13\frac{1}{12}$. & distat ab alexandria uersus ortum horis. $3\frac{1}{20}$. Hicq; sol bis in anno fit supra uerticem distans atropico estiuo ab utraq; parte gradibus. $13\frac{1}{4}$ fere.
- O**zena maximam diem habet horarum. $13\frac{1}{4}$ fere. & distat ab alexandria uersus ortū horis. 4 . Hicq; sol bis in anno fit supra uerticem distans atropico estiuo ab utraq; parte gradibus. 31 .
- B**ethana maximam diem habet horarum. $13\frac{1}{8}$ fere. & distat ab alexandria uersus ortum horis. $3\frac{1}{3}$ fere. Hicq; sol bis in anno fit supra uerticem distans atropico estiuo ab utraq; parte gradibus. $38\frac{1}{4}$.
- H**ippocura maximam diem habet horarum. $13\frac{1}{2}$. & distat ab alexandria uersus ortum horis. 4 . Hicq; sol bis in anno fit supra uerticem distans atropico estiuo ab utraq; parte gradibus. $34\frac{1}{3}$.
- C**arura maximam diem habet horarum. 13 . & distat ab alexandria uersus ortum horis. $3\frac{1}{2}\frac{1}{3}$. Hicq; sol bis in anno fit supra uerticem distans atropico estiuo ab utraq; parte gradibus. $45\frac{1}{3}$.
- M**odura maximam diem habet horarum. 13 . & distat ab alexandria uersus ortum horis. $4\frac{1}{3}$. Hicq; sol bis in anno fit supra uerticem distans atropico estiuo ab utraq; parte gradibus. 45 .
- O**rthura maximam diem habet horarum. 13 . & distat ab alexandria uersus ortum horis. $4\frac{2}{3}$. Hicq; sol bis in anno fit supra uerticem distans atropico estiuo ab utraq; parte gradibus. 46 .
- P**ityndra maximam diem habet horarum. $12\frac{1}{2}\frac{1}{4}$. & distat ab alexandria uersus ortum horis. 5 . Hicq; sol bis in anno fit supra uerticem distans atropico estiuo ab utraq; parte gradibus. 60 .

DESCRIPITIO DECIMAE TABULAE BVLAE ASIAE



DESCRIPITIO DECIMAE TABULAE BVLAE ASIAE



- 11. Parallelus in quo maxima dies horarum. 14 1/2
- 10. Parallelus per Rheum in quo maxima dies horarum. 14 1/2. Clima. 4.
- 9. Parallelus in quo maxima dies horarum. 14 1/4.
- 8. Parallelus per Alexandria in quo maxima dies horarum. 14. Clima. 3.
- 7. Parallelus in quo maxima dies horarum. 13 1/2.
- 6. Parallelus per Syon in quo maxima dies horarum. 13 1/2. Clima. 2.
- 5. Parallelus in quo maxima dies horarum. 13 1/4.
- 4. Parallelus per Metecum in quo maxima dies horarum. 13. Clima. 1.
- 3. Parallelus in quo maxima dies horarum. 12 1/2.

ASIE TABVLA VNDECIMA.



Vndecima asie tabula continet Indiam intra gangem & Sinas. Parallelus ipsius medius pportionem habet ad n fere + eandem quam meridianus. Circumscribitur aut tabula ab Ortū terra incognita. ab Austro parte Gangetici sinus & pelago Indico, & sinu magno & terra etiam incognita. ab Occasu India itra gangem. ab Arcto parte scythie atop Seris.

Insignorum indie ciuitatum intra gangem.

- Tacola maximam diem habet horarum. 13 equinoctialium. & distat ab alexandria uersus ortum horis. 14 1/4. Hicq sol bis in anno fit supra uerticem distans atropico estuo ab utraq parte gradibus. 79 2/3.
- Zame maximam diem habet horarum. 14 1/4. & distat ab alexandria uersus ortū horis. 7 2/3. Hicq sol bis in anno fit supra uerticem distans atropico estuo ab utraq parte gradibus. 78 1/4.
- Tosala maximam diem habet horarum. 13 1/2. & distat ab alexandria uersus ortum horis. 6. Hicq sol semel in anno fit supra uerticem in tropico ipso estuo.
- Soagma maximam diem habet horarum. 13 1/4. & distat ab alexandria uersus ortum horis. 6 1/8. Hicq sol bis in anno fit supra uerticem distans atropico estuo ab utraq parte gradibus. 15.
- Treletigum maximam diem habet horarum. 13. & distat ab alexandria uersus ortum horis. 6 1/4. Hicq sol bis in anno fit supra uerticem distans atropico estuo ab utraq parte gradibus. 39.
- Marcara maximam diem habet horarum. 12 1/2 1/4. & distat ab alexandria uersus ortum horis. 7 1/2 fere.

Insinis.

- Aspitbra maximam diem habet horarum. 13 1/8. & distat ab alexandria uersus ortum horis. 7 3/4. Hicq sol bis in anno fit supra uerticem distans atropico estuo ab utraq parte gradibus. 45 2/4.
- Tine metropolis maximā diē habet horarū. 13 1/8. & distat ab alexandria uersus ortū horis. 7 3/4. Hicq sol bis in anno fit supra uerticem distans atropico estuo ab utraq parte gradibus. 53 1/8.
- Cattigara statio maximā diē hē horarū. 12 1/2. & distat ab alexandria uersus ortum horis. 7 1/4. Polo australi supra terram elato. Hicq sol bis in

anno fit supra uerticem distans atropico estuo ab utraq parte gradibus. 68 1/4.

Delta abadei insula ubi metropolis nomine Argen tea maximam diem habet horarum. 12 1/2. similiter polo australi supra elato & distat + ab alexandria uersus ortum horis. 7 2/3. Hic sol bis in anno fit supra uerticem qn distat atropico estuo ab utraq parte gradibus. 68 1/4.

Faint, illegible text at the top of the page, possibly bleed-through from the reverse side.

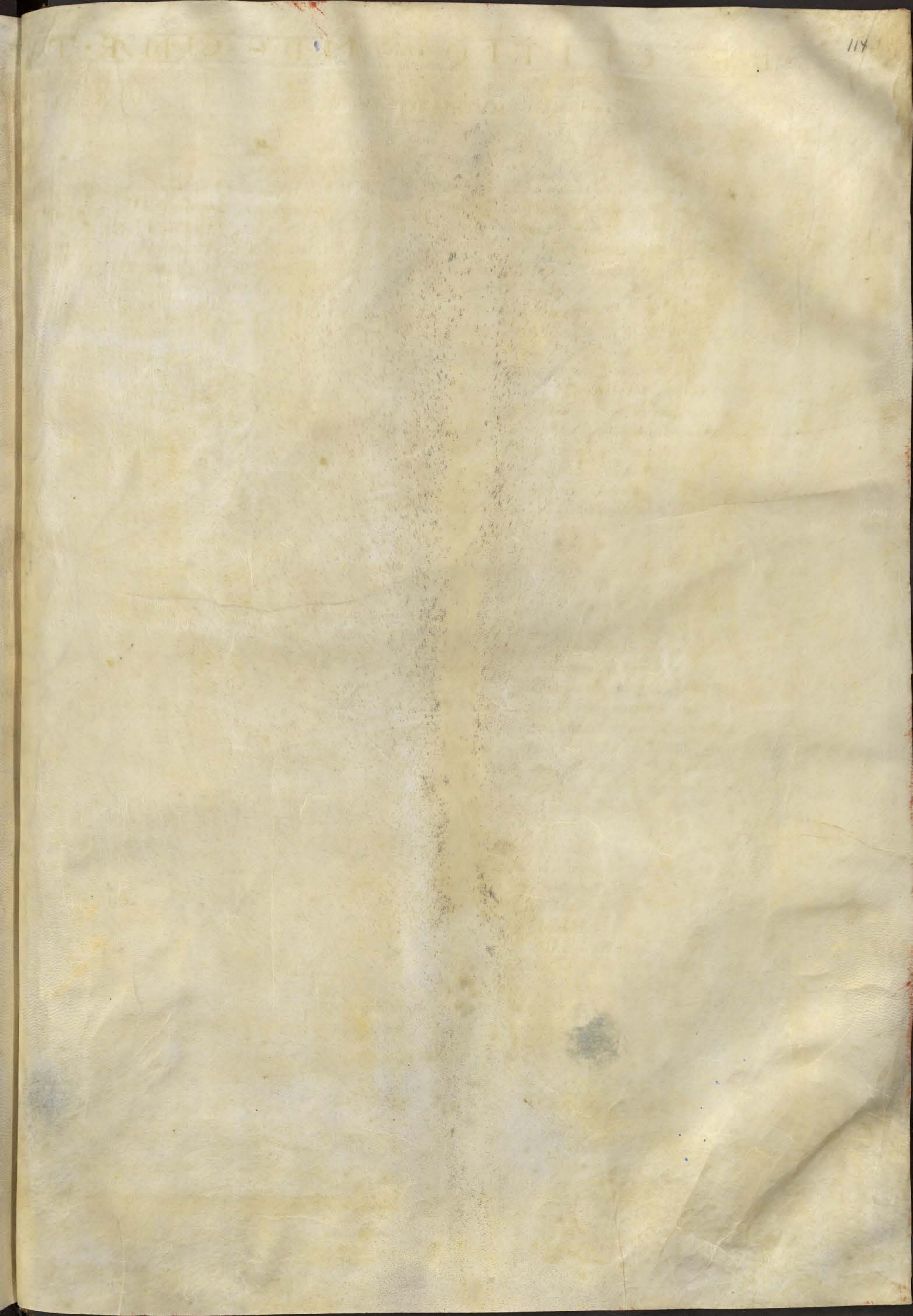

DESCRITIO Vnde CIMA TA

VLA ASIAE



- 10. Parallelus per Rhodum in quo maxima dies horarum. 14 1/2. Clima. 4.
- 9. Parallelus in quo maxima dies horarum. 14 1/4.
- 8. Parallelus per alexandriam in quo maxima dies horarum. 14. Clima. 3.
- 7. Parallelus in quo maxima dies horarum. 13 1/2.
- 6. Parallelus per synam in quo maxima dies horarum. 13 1/4. Clima. 2.
- 5. Parallelus in quo maxima dies horarum. 13 1/4.
- 4. Parallelus per mevoem in quo maxima dies horarum. 13.
- 3. Parallelus in quo maxima dies horarum. 12 1/2.
- 2. Parallelus in quo maxima dies horarum. 12 1/2.
- Primus parallelus ab equinoctiali uersus boream in quo maxima dies horarum. 12 1/4.
- Equinoctialis horarum. 12.
- Primus parallelus ad notum in quo maxima dies horarum. 12 1/2.

ASIAE TABULA DVODECIMA

Dvodecima Asiae tabula continet Trapobanem insulam cum ceteris insulis adiacentibus. Parallelus ipsius medius proportionem habet ad eundem meridianum. Circumscribitur autem tabula ab omni parte Idico pelago.

Insignorum insule civitatum

Talacoris emporium maximam diem habet horarum equinoctialium. $12 \frac{1}{2}$

& distat ab alexandria uersus ortum horis.

Hicq; sol bis in anno fit supra uerticem cum abest atropico estuo ab utraq; parte gradibus. $69 \frac{3}{4}$

Agadiba maximam diem habet horarum. $12 \frac{1}{2}$

& distat ab alexandria uersus ortum horis.

Hicq; sol bis in anno fit supra uerticem distans atropico estuo ab utraq; parte gradibus. $69 \frac{3}{4}$

Maugramum metropolis maximam diem habet horarum. $12 \frac{1}{2}$

& distat ab alexandria uersus ortum horis.

Hicq; sol bis in anno fit supra uerticem cum abest atropico estuo ab utraq; parte gradibus. $72 \frac{1}{4}$

FINIS ASIAE TABULARVM

DVODECIMA OPERIS QV

TIMARVM

DESCRPTIO · DVODECIMA · TABVLA · ASIA



3. Parallelus in quo maxima dies horarum 12 1/4.

2. Parallelus in quo maxima dies horarum 12.

Primus parallelus Arcticus in quo maxima dies horarum 12.

Equinoctialis horarum 12.

Provincie seu Sarrapie notę hec sunt in Europa Sarrapie seu provincie. xxxiii. quarum he in ij. libro.

Ibernia insula brittanica.	15	58 1/2
Aluion insula brittanica.	20	54
Hispania bethica.	73	36 1/3
Hispania lusitania.	8	39 1/2
Hispania tarraconensis.	11	42
Gallia equitamica.	18	43 1/2
Gallia lugdonensis.	23	48
Gallia belgica.	26	47
Gallia narbonensis.	22	44 1/2
Germania magna.	34	42
Rhetia & uindelicha.	32 1/2	26 1/3
Noricum.	37	46
Pannonia superior.	39 1/2	47
^{Pannonia inferior.} Illyris. _{-41. -45.}	41	44
Dalmatia.	44	42
Provincie europe. s. in italia & in. iij. libro.		
Italia.	46 1/3	41 2/3
Cyrenos insula.	30	40
Sardinia insula.	31	38
Sicilia insula.	39	36
Sarmatia in europa.	57	40
Tauricha chersonesus.	62	48
Iaziges metanastes.	43	48
Dacia.	49	45
Mysia superior.	43	43
Mysia inferior.	46	45
Tracia.	45	45
Chersonesus.	59	41
Macedonia.	50	41
Epirus.	45	38
Achaia.	50	30
Euboea.	52	37
Peloponessus.	51	36
Creta insula.	50	35
In Africa grece Lybia provincie seu Sarrapie xij. & in. iij. libro.		
Mauritania & tingitana.	8	33
Mauritania cesariensis.	18	32
Numidia.	30 1/2	30
Africa minor uel tota.	36	31
Cyrenatica que & pentapolis.	50	28
Marmarica.	52	28
Lybia.	57	29

Egyptus inferior.	61	30
Egyptus thebas.	62	24
Lybia intra africanam.	18	22
Ethyopia supra egyptum.	62	12
Ethyopia dñs his australior.	50. Australis.	12

Asie magne provincie seu Sarrapie. xxxxbij. & in. v. libro.

Pontus.	48	48
Bithynia.	58	38
Que pprie Asia dicitur.	58	68
Phrygia magna.	60	38
Lycia.	60	37
Galatia.	62	41
Pamphylia isauria.	61	37
Capadocia.	65	39
Armenia minor.	71	39
Cilicia.	68	37
Sarmatia asiatica.	74	54
Cholchis.	73	45
Iberia.	75	45
Albania.	78	45
Armenia minor.	77	41
Cyprus insula.	66	35
Syria curua.	71	36
Syria phoenicia.	71	33
Syria palestina iudea.	68	31
Arabia petrea.	68	31
Mesopotamia.	73	37
Arabia deserta.	75	32
Babylonia.	78	32

Provincie asie. s. & in. vj. libro.:-

Assyria.	80	37
Susiana.	84	34
Media.	83	34
Persis.	90	32
Parthya.	96	37
Carmania deserta.	96	32
Carmania altera.	99	25
Arabia felix.	86	22
Hyrcania.	95	40
Margiana.	103	40
Bactriana.	116	41
Sogdiana.	113	44
Saces.	130	43
Scythia intra imauum monte.	120	56
Scythia extra imauū monte.	150	48

Serica.	.162	.49
Aria.	.104	.37
Paropanissade.	.107	.35
Drangiana.	.108	.29
Arachosia.	.115	.30
Gedrosia.	.115	.29

Prouincie asie .s. & m. vij. libro:~

India intra gangem.	.137	.27
India extra gangem.	.152	.22
Sinarum regio.	.172	.16
Taprobane insula.	.124	.3

Omnes prouincie nostre habitabilis sunt nonaginta quatuor.

¶ Not quot gentes sbiacent Zodiaco hic sol sit supra uerticem/aborea descendens ad austrum ascendensq; similiter. Hicq; sol t semel in anno/ alius bis. Omnes aut qui sub zodiaco habitant ab occasu ad ortum solis ethyopes sunt/ pari modo coloribus nigri & hij t maxime qui sub circulo equinoctiali sunt/ abunde nigri fiunt. Qui aut extra lineam catheton zodiaci incolunt remissiores colore sunt/ & in albedinem tendunt secundum distantie rationem usq; ad ~~scimitar~~ niperbo reos eadem est ratio abutraq; parte equinoctialis uersus boream atq; austrum usq; ad utrosq; polos zodiaci:~

Claudy. Ptolomei Viri Allexandri Cosmographye octauus & ultimus liber explicatur feliciter. Anno domini. Mcccc. lvi.

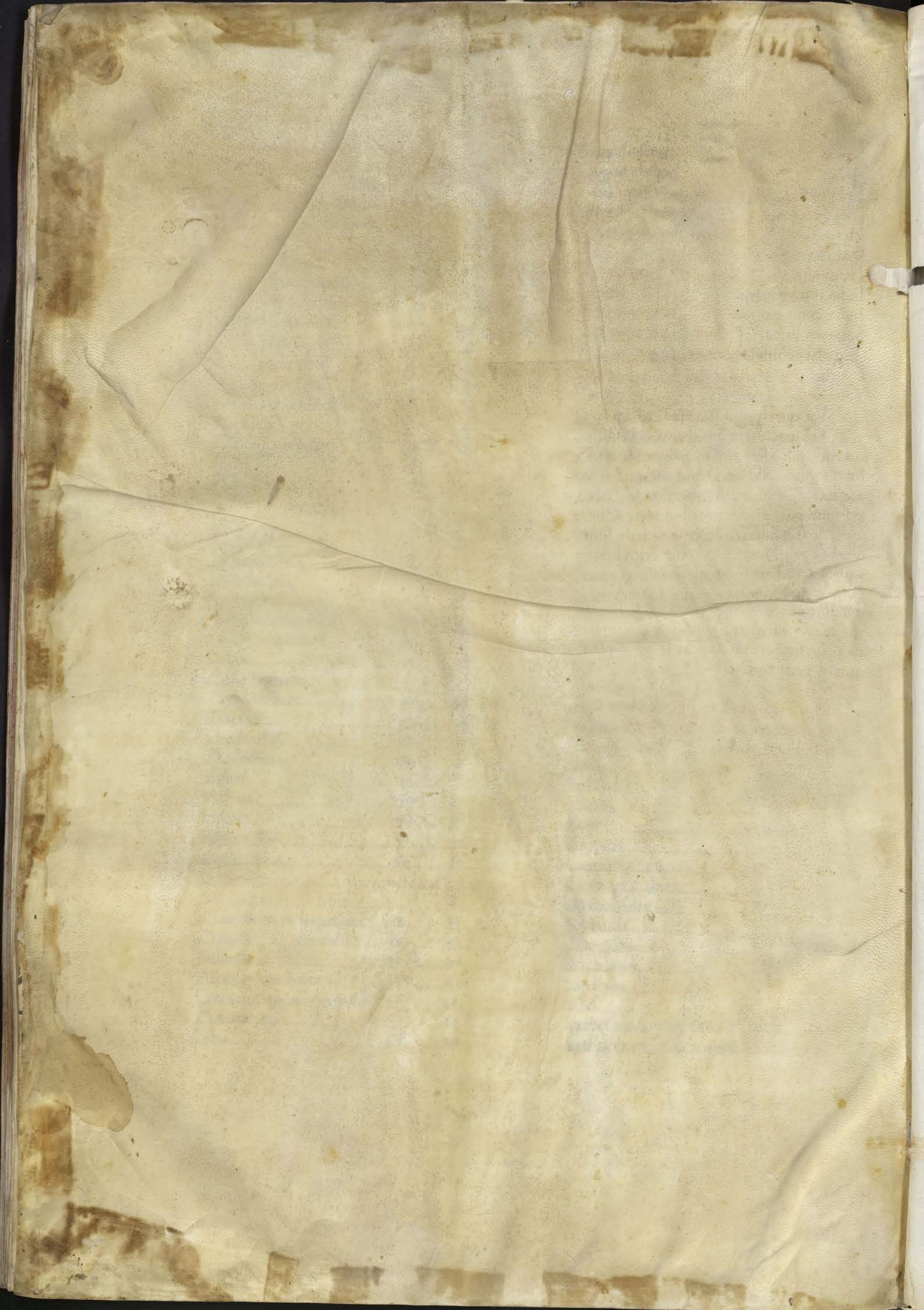

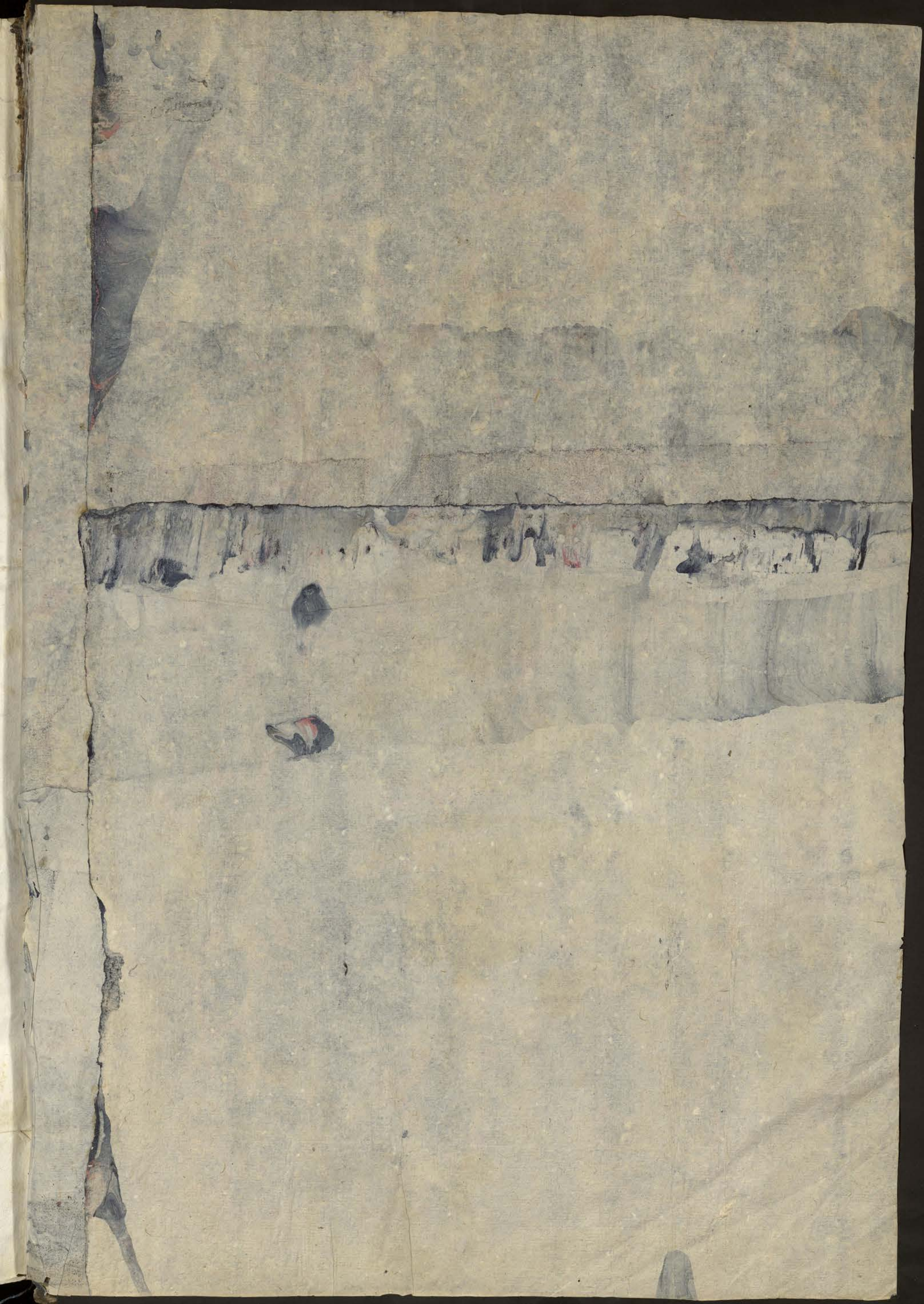



187

B. de Palacio









