M.S
1746

LAUDULFUS

S. II. III. ET
IV
DECRETAL

34

2-B-2 143

BIBLIOTECA
DEL
Rey N. Señor.

VII H 1

34

2

VII

S. Bart. 167

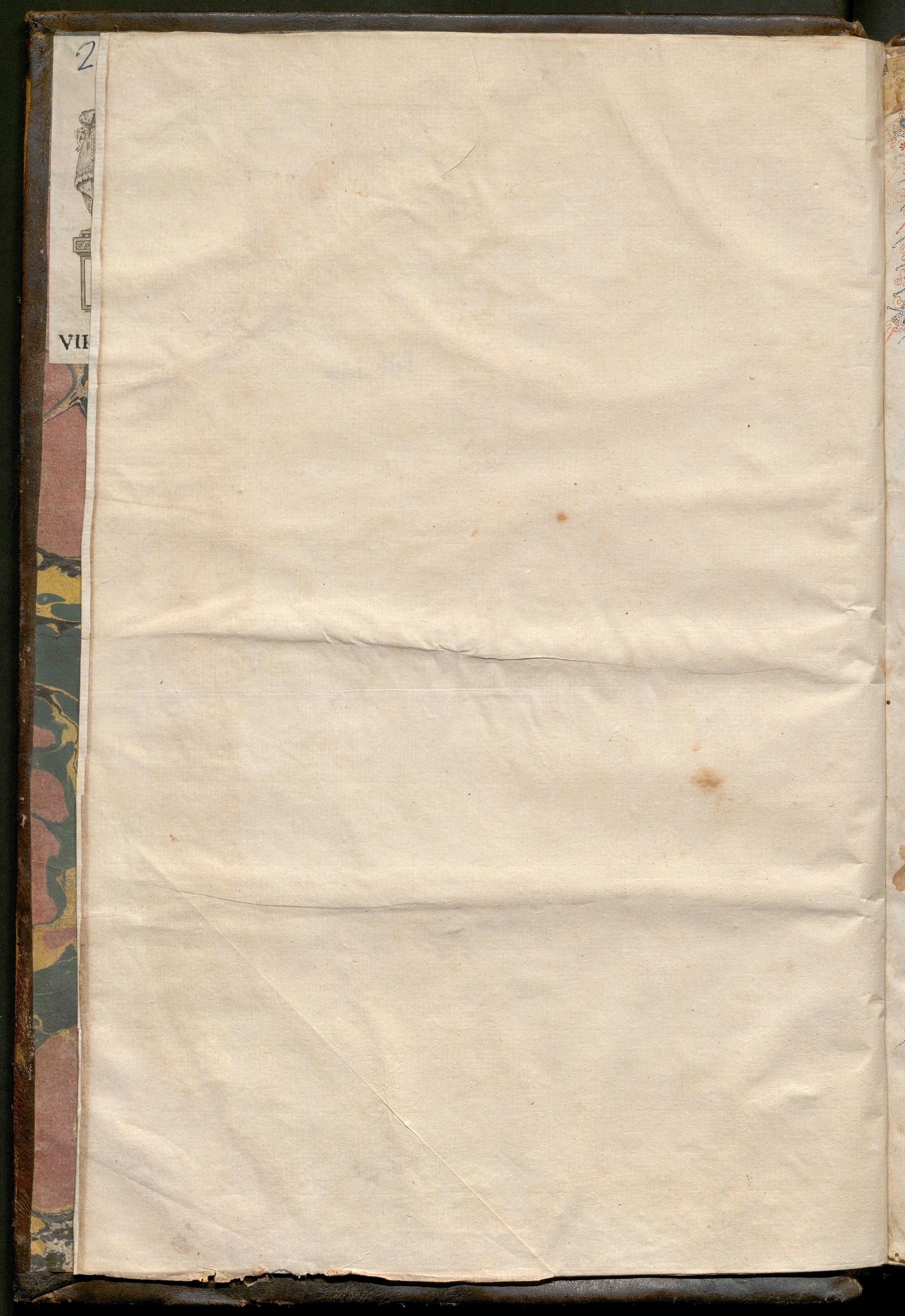

Undamenti ꝑm Jaspis 2m Saphyrus 3m Calcedoñ 4m Smaragd⁹. 5m Sardonix 6m Sardius 7m Crisolitus 8m Berillus 9m Topazius 10m Crisoprasus 11m Jacinctus 12m Amatistus Hi duodecim apostoli fuerunt. Primus Petrus. 2us Andreas. 3us Jacobus. 4us Johannes. 5us Philippus. 6us Bartholomeus. 7us Mathias. 8us Thomas. 9us Jacobus. 10us Thadeus. 11us Symon. 12us Matheus. Hi duodecim lapides significant duodecim apostolos. Primus lapis Jaspis significat Petrum. Jaspis habet colorem celestem. Petrus habuit celestem conversationem. Jaspis habet colorem aureum. Petrus habuit aureum amorem. Jaspis habet colorem viridem. Petrus habuit viridem penitentiam. Jaspis habet colorem albissimum. Petrus habuit albissimam innocentiam. Jaspis habet colorem rubeum. Petrus habuit rubeum martirium. Jaspis habet colorem purpureum. Petrus habuit purpureum regnum. Jaspis habet colorem cyacinctinum. Petrus habuit cyacinctinum celum. Jaspis habet colorem amatistinum. Petrus habuit amatistinum gaudium. Jaspis habet colorem crisoliticum. Petrus habuit crisoliticum lumen. Jaspis habet colorem crisoprasinum. Petrus habuit crisoprasinum ardorem. Jaspis habet colorem berillinum. Petrus habuit berillinum desiderium. Jaspis habet colorem sardinum. Petrus habuit sardinum martirium. Jaspis habet colorem sardonicum. Petrus habuit sardonicum amorem. Jaspis habet colorem calcedoñicum. Petrus habuit calcedoñicum ardorem. Jaspis habet colorem smaragdinum. Petrus habuit smaragdinum desiderium. Jaspis habet colorem topazinum. Petrus habuit topazinum martirium

VII

ultm

im pz qm nullo modo fore ualet est pgnone. sta
dum ez regni gm. e. phm. gm centm 30. v duo
videm cuhnm cones q fuit mmo tepore ut ultima
co toa oronis a sole et toa coma et cetera sta.
et sic ha cdo rei gnare i actu qz gm. gm se hnt
ad ee i tepore. Vndec q tm nullo eq̃uoce dz
de altace pceder et gnone q ee tis tm nm
cois qz fines tm nullo nu n sit plc tm nullo
nes remor. g toa altacoi q est tm nullo
plc po gz dupo adh hem nullones i
stellarneas it clos gcos. et inde pot gm p
lumus. 6. phm. gm 22. Hic fit de e adnlata pa
tuit pduce ab emo nz. h p gnoz cod. o. po
tuit pduce fom in chaos. et h p gnoz q est i
chaos pz gm nu cod. o. fuisset sit gcoua
chaos pz qz exp ponit cum nr. et no sm fo
cod. o. q fuit pduta de po unt pduce de ea
po fom p gnoz nu pz. qz gno est fuit gcoua
q. phm. n pces h fuit ge tep pceds qz au
emi no est tep Hic sic. si toti tep pceds rel
pondet p nihilum tm gnoms aq. et ultm. o. q
innuere se hz ad tmp. Vndec p nihilum tm
ad q qo qd nihilat q am uerbo em. s. gnoz
nil duos tmos. aut tep pceds. et h no. qz
no eet ultimanet aut. o. et hoc pbat. pm
qz vsio z nullo no e tm mo acquisito ti
cui sit ei pducto si poi sig. pq est pducto
ti no e ts. qz pcedit pductu. g in cod nu
dilibit. o. p duobus signis res no erit qm p
ducto e et res sic qm tm est pduct. et cessat
pductio Hic. sic i toto tepore pce nc qz vndec
no e rei pte ad h gno no est solu n. est
tm is aq qo si de adnlauet tm agens
aut sequet gno et foz nu nr aut no si sic.
g eet gno sm gnat et tm pduct sm pduce
te si no. g hec tota accoi in toto tepore
pcedte no sequet aliqd nullo. o. q est
flm Vndec qd ego suppono. o. succede. o.
de ei uo adnlan agens et postea i mete seq. o.
g no d. o. succedere. o. h dico. o. qz vndet
rei gnate i mete copulati tpu pcedti qd
vndet no e. et tolo aq gnoms et tm en si pt
q tp pueniat ubi ad ulm. o. de adnlauet
agens sequee ne gno et nr deducto tmy. si
sic. erit sm agente. si no. erit accoi in toto
tepore t mcio tpus pm. o. nl erit. qd est flm
Hic. 9m. g. phm. 9m ga. dr qz est res ge
nerate in toto tepore tm nullo nus res no
est qm de q tepore loq aut de tpe qd me
suratt altacoi pcedte al de tpe qd mfert
gnoz si p nr. e iudiciu qd unum si in to
tepore nihilate altacoi res gnanda no
sit cui et ipa gno no sit. si z nr. hoc qm
si. n. nihil uel ducere gnom. res no est
spondet p ee rei gnate g in cod nulla idiu
res est et no est. Hic ni e est in toto tpe
pce ta g erit in ultio. o. ultus tepus. si h
ultio. o. pte est ee rei gnate. g ibi ultio
o. erit ee et no e Hic gnca pz qz p qd
est in toto tpe et fiet ee hz aliqd ultm
no tep qz tep no est ultm no tepis. e. phm

g hebt. o. aut g in quo res gnata hz ee et eo
tpm ut a. o. et nisi ht in erit tep me et nic
gnato no est mutato instanti. Hic qz flm
v no ca omne qd de fiunt hz ultm f. phm. g. phm
in ultm inquo no e. et tra puato pcedes gn ato
no hz ultam sm ee h est in to qde pcedenti sm
ti pmi no ee eo inquo res gnata pcapit ee
flm g est qz puato pcedens q ad sm ee hoc
ultm si q ad sm no ee hm hz Hic ultra solo qdp
defiunt p qz o est e exp lle 9m. e. phm. 9m. c. 4.
Hic rupta mdo pugnis rex tmat p tepa soz
pm suoz inquib e possibilius deiti etiz rez
o. g. qm puo sort qua pcedt sm ee tm
nat p tep qm acpe m v swi pnqm sic erq
lyma iugulat cu sanguine mistuo hz 9m. g
vlt q puat pcedes gnoz est in qe dca et hute
vltm Hic cessat qz no hret p manoi in opena 9m
cate ultie prem mot et pm defiee in ultio q
hie pte pma mot. si hz dr 9m exp lle g phm
9m. 22. Dicam uos q p ps q sm in mom qdi
m est in actu qdam est ipo qm f in qd erit
in actu est tm mani et mo mod est in dubie
f q mgo est o tmus e dubius et no e leo
p nali in actu in qsm mom Qm g glde
reant ex in. 6. de motu f qd est o mus aut
qd no hz pma pte et hm g ideam do eo
f qd est gnat tollq in sint gnati et cessate
quocies g hz pma pte hz o si g mot
mq est gnat hz pma pte g id corupe
hz ultam et p nos e acqre nihilum cotrie i
hz Hic cessat qz onie qd est dm e hi no sit
in tepore misso hz tep cessati corndes sue hi
mata ponte puo g dm est hi hz tps cessat
q vndet sue cua et n fiat tep ad tmp
oz q tm et ad ultas no ad qd vndet rei gna
te pte g ad a. sic ultd et in erit tep medii
et p gns gno no ent ihtanea q e flm Hic
pm est sic. o. q est ad in actu e effus in actu
2. phm et q. mete si eo. o. quo e ad effus e
hz no ee g de eod esti in cod. o. dico ee tm
ee ma e phm. mu. plo. q qd edi uat a no ee
in ee a lig est pti agente et accone agens
acco n. plupo ee agens et ee effus p supot
et accois p q edi uat a no ee a g lig agens
est qm effus no est Vndec q ad est pot
effui hi hz. o. ugre no est nihil dnoms
enal pus n. nia est ee aliq originali ad ee
Hic hz tplr cessat puo qd flm assumit. s. q
ee pus nia est ee aliq a originali q in rema
no est p nia p phm in pdns hz in rema est
ee aliq a q sor. filius e a plone pte g ee a
quo a originali no e pus nia Hic Contin
q uat pus dnas no est p nia ad sint re
sti tm uat eas est ee a quo a originali Hic
ee cessat q solo no est ad po. no. n. q ultas
ne nihilaret ul no nihilaret ea no aret sal
ad est q eo. o. tpus quo est ad meacu e effus
in actu et cod. o. in aud effus no est nm in a
ligno pcedit tpm entitas et ad eo agentis ali
as adiret in qd est et tm tm aut fiat ne
est fiat Hic cessat q ad fiat q ad entitate ee remo
ta accone est no ee effus hz posita accone

eod·o·est cē essais g̃ sil̃ est ⁊ nō est q̄ cē oē
rel̃ acco ieod·o· posit cē ¶ Jo q̄ sic nō ē idē⁹ g̃
cōzua cē sil̃ in eod tñ dubitabiu qđ nō est p̄e cor
mūtua h tñ ōdcōeu mētie mūtione nō hūt
·o· tp̄us p̄pa mūtua g̃ potest sil̃ cē una· p̄
q̄ ieod indiu·o· ⁊ mutuus a mūo dcōua sil̃
cē q̄ nō est p̄a mūtua ⁊ sil̃ ieuo si sit idiu·le
mu est ph· tm·e· phi⁹ g̃ ⁊ dicat q̄ mūtuū
p̄mancs mūtuat tēpe· nō aliquo qđ sit ip̄e
⁊ plat q̄ mūtua ē ontgenea mūtuo & dicēs
q̄ o⁹ g̃· phi⁹ g̃ ga· q̄uī multi dicens· tm⁹
tmutatōns ē p̄ter tmutatōne ⁊ p̄ī retā
est aūbue mūtās ⁊ i p̄ñ g̃a dig̃ est ut· s· at
tribuat· potius· s· q̄ltem q̄ sit ex tmutatōe
q̄ ipi tmutatōi pōt ¶ Sm⁹ dup⁹ p̄ q̄ sorte
g̃ a accipit finē tmutatōis tōti ip̄am ultam
tenēa gnom ut allegatū est p̄ cil in ba rōne
ad ph̄le ¶ ℔ duo q̄ pōno q̄ lo⁹ te tō ⁊ cē rel
gnēte li est ieq̄n cadit sil̃ mūtua ip̄e mūtōis
so q̄ dicant ip̄am tmutat· u· p̄ale nō mūtuat· o·
ū p̄ut ad ip̄m tmutat· mutuat q̄ p se rep̄iat
·o· ⁊ h̄ multi g̃ idē dō ieq̄d debz attribu· o· tō
⁊ nō tmutatōi q̄ tm⁹ est ens tmutatōi ⁊
nō est ens ⁊ dig̃ est ut illatus mūtuet eus
q̄ nō eus ut̄ q̄ tmutatōi nō est nichil
ut sit una mūtuo· ad q̄ ¶ Lo⁹ arguit est videre
p̄ quo idiu·ib nō se sil̃ del̃ ōcōua· ⁊ dico qđ
p·o· est ·o· natē ad argēdū no⁹ q̄ h ph̄m
⁊ g̃ca⁹ io· me· ⁊ e· ph⁹ mēsura ⁊ mūtuata
sē ontgenea ⁊ sic nūq̄ sucᵉ⁹ est mūtua p̄
manēs ut sic & p̄manēs est mūtua p̄
uens ⁊ succᵉ⁹ succᵉ⁹ modo ip̄e qđ est mē
sura succᵉ⁹ sē duo videz p̄a sucᵉ⁹ diuisibus
⁊ p̄m· o· idiuisibile succᵉ⁹ dei diu mēsurat
solū successione i motu & ·o· mēsurat mūta
cōm idiuisibile p se & mutuatū cē p accās p̄ter
·s· est tm⁹ succᵉ⁹ i motu ⁊ uta q̄ plus p
totū ē ph̄ dicē q̄ linea ⁊ p̄ncta ⁊ ipa cōmu
nent linee ⁊ puncto i motu linea ⁊ punct⁹ i motu
pdcē mutatōi ⁊ mutatio cē i motu muta
⁊ mūtū cē i motu⁹ cōtinēt succᵉ⁹ ⁊ i· o· tempore
abstīta aut rōne eis successionis ut ordis ad
successionē nā manet ⁊ nō p̄e mūtue ip̄e cē
·o· p̄ manēs q̄ cē vole ⁊ nō cē nō mēsurat
tēpe ut· o· tp̄is cū sit̄ p̄manēta ut pactās qū
acquirē successōne illātanea q̄ est vtio
qđ g̃ mūtuat p̄e dcōua ut p̄mancta dico
q̄ illāta nē q̄ res aliq· o· nō est p̄e cū nō
est ⁊ mta⁹ cū cē ¶ Ad p̄m⁹ silēas q̄ repugnat
dcōuis est ⁊ q̄ est midiuidibiu p̄e mūtue· ⁊ o·
natē· & nō est midiuidibiu mūtue ip̄e ⁊ o· tp̄is
¶ Dico g̃ tres p̄ones p̄ma q̄ vulcanus nate
dcōua est nō sē ⁊ sit p̄ illor sil̃tas nō ē
appb quare vnū simplr mutuat alterū· & dcōua
sē hī accepta sil̃tate cōtinue ip̄a mē
sura g̃ sē ma· p̄· nā si vnū alcūn p̄mu
poteō ut̄ est poteō milliū mu· dicere est ¶ p̄o
q̄ ieod·o· tp̄us potest cē duo· o· nē ⁊ p nūs duo
dcōa cū duob· o· nē ut̄ declaro p̄ p̄ p̄bm q̄
vlē q̄ cā est p̄e effectū nā ⁊ cū ieod·o· tp̄us
¶ 2· q̄ qū mūtue sē alcui rōnis aī midiuidibiu mu
stat plitas i· l· diuisibiis alcui dō g̃· mutans cēn
tcus est idiuisibile aī ci cū idiuisibile stat plitas

idiuisibiui ieuo sic aī· o· midiuisibiis ieuo stat plitas
stātiis ip̄e uta aī idiuisibiis· o· ⁊ p̄e stat plitas idi
uisibiui ītanati nec ulci aī midiuisibiis nec stat pli
tas idiuisibiui ītanati cuiusmō q̄ pi ⁊ sili⁹ sē sil̃
na lig p̄ sic p̄ cuiusē g̃ aī silogtē idiuisibiis
·o· tp̄us stat plitas mutuātiu nec tēpcōua
p̄ q̄ sē ieod mutuān q̄us nō sē sil̃ siltate eis
p̄a arēdcue q̄ hui⁹ diuisica ītanea· q· nec
p mūtuus p̄ ¶ Jpō est videre si ītanea
nec hēcuq; dmutē succᵉ⁹ ul̃ sil̃tate ⁊ d
q̄ nec h nec ī nec nō q̄ silēas ⁊ successio nō ope
tur mūtuus midiuisibiis h tñ idiuisibis h mūtuus diui
operat dicē ido duo signa ut· o· nec p̄e nec sē
sil̃ nec s̄ succedut h sē mūtue midiuisibiis mūtuā
tes diuisica cuiua p̄mancta aī silēas ⁊ suo
cello posit accipi mēta ex tmutē p coexistu eau
ad tēp⁹ ul̃· o· tp̄is q̄ exēdū coexistit· s· ex·
hodie cētū vno anno aī cuo suo cuius alio aī
suo ita duo cuia sē diuisice mūtue cuiaū puna
nēaū nec nuc cui est ordo succᵉ⁹ nec silēas
ū sone p aptās ad tēp⁹ ul̃ existare aū coexistū
¶ 3· cui⁹ est solue dubia q̄cū tes ē p̄ sic· aut
tornate phi· ·phi⁹ ū reduat sic ad mētē
tū ieod q̄ idem sil̃ cēt eus ⁊ nō ens mai
bestū est ieq̄d qđ ū ad facat signū videns
tēp⁹ ē p̄us ⁊ p̄ter cē signū p̄ius erit sil̃ eus
⁊ nō ens ⁊ mta· sig̃ g̃ nichil oē est ponē ⁊ p̄ter
ea idē nullo rōne aut nō idem ¶ Ne p aī
idem dicēs ū p̄t· o· videns nec p̄ ⁊ p̄ter tpis
qz nouis ⁊ osequalis mot⁹ posteriores seq̄t
dcō ⁊ mta incēdit aut p totū ū notificā
tr q̄ aī sit ip̄le ut tēp⁹ q̄nus sit tēp⁹ siu
cē ip̄le est ut ad qđ dubitant nec ea sit tēp⁹
·s· ul̃ g̃ plis ē omū q̄ nichil est· o· mē tēp
videns mūtuatōm rei dū sit ⁊ tēp⁹ qđ sequit
rem ieod cē alias ieod tpe cēt ⁊ nō cēt ⁊ illd
plat g̃ q̄ dū res tmutē nō ē· dū res ē
tmutāta de est & g̃ nō sit o· videns ū pres
sitae duo tpe sil̃ eius ⁊ nō eius ū tot ultō ul̃ seō
g̃ me q̄ si sil̃ cēnt tēp⁹ tmutatōis ⁊ tmutā
tatū cē tuū nō cēt dubi· o· nec q̄ cuiet dcōua
⁊ sic idē cēt eus ⁊ nō eus ad qđ ieq̄d deduc
plis ¶ 2· aī sic duo· o· nec dant ū idiuisibiia
idiuisibiia· & idiuisibiia· sē ip̄le ieus p̄ q̄
aut cēnt mēta ⁊ tale ieq̄d nec nos hēt cē
⁊ nō cē ul̃ cēt imeta ⁊ tale cēnt sil̃ q̄ nu
diuisibile addmū idiuisibiis nō uta aī sic ¶ 2 ieq̄d
aī uter idiuisibiia nec nō sit una idiuisibiia q̄
illāta quis nō potest unū alcui cē imeta sic
neo ieq̄d ¶ 3 ieus q̄ aī nec uta midiuisibiia sic
succᵉ⁹ dcō est q̄ sic idiuisibiia q̄ idiuisibile
nō succedit idiuisibiis· o· p̄ter & aut cēs q̄d
·o· nec sit idiuisibiia· sē q̄ unū· o· nec cēt uta
dcōua p̄nibis ptis cū maxē q̄ diuisibile nō
p̄ōtē ut ex diuisibiis accepta q̄ mēta· o· cē
i p̄s ⁊ p̄s ⁊ p̄ p̄ma p̄e potest cē unū dcōuū
⁊ p̄ aī ¶ Ad q· q̄ nec sit idiuisibiia q̄ mē
surat cuiaū p̄mancta ¶ Ad ieq̄d ad p̄m q̄ ea
sē imeta aī duas g̃ sit sil̃ dcō siltate exēta
q̄ sit de eod·o· tp̄us ⁊ nō est ī siltas ul̃ succᵉ⁹
sit patuit ⁊ p̄one· i· ex· h· n· duo· o· sit distiac
nūe cuiaū p̄manēta ¶ Ad i· ieus q̄ cēs
sē idiuisibiia· o· nec sic tēpis aī duas g̃ nō p̄et

vnū alcī ee īmmediatū sic nō illa ne q ex · e · tpīs exurget vnū q̄m sucessiuū · l · tēp · t eet a liq̄d diuīle ex īdiuīb; sz de istis o nē nullū v nū sit diuīsiua ei sī t diuīsiue nūle pmaneāt

Ad 3 · iō ens ne q mē ia idiuisibilia sit succ · hz elt sola substācia 3 ar sic si dm elt · q d le q erit tōr sual nō macia sīt actu plō p nale mutoduat tōm tpis q pa q ppa q si pō nīa mēsurat ee i 1o pou erit forma vel⁹ sīt pō actūte

Dn nr ihūs de accidente disp ee dm t sīlr pcedit tōm sual vt pz nīl de accie q ē ppa tra pis vnta tē spualiā set de 1o dō q ee q acc · o · nē me sustare ee sual tōr pcedit actū · l · q h ex p̄sse ulb o tor nūc sīl alib

Ce ar sic nī vt pa rez creatōne sīlr pducta sb tōr chaos t a · g · a illā p̄sunt tor q recep q q recepit p tuc ee · si g · o · nē elt me tuna / sunt g macia sīt tōr · Dē g dō q · l · q nī p̄sunt illi forme nī a duōne hz aliq mē tuna · l · o · nē nīsi actu suū ee iq macia sunt sb nō ee illis tor chaos / q dō illā tōm simile pduct de pō nīe nō p̄ceditz hz nō debes i tenue g sunt nī sīt tōr · q h nī nō p̄sunt tor i aliq duōne

Q. ar sic ai ponis qd cōd · o · tpis elt ee rei corrpte a nō ee / sic sic. ai ee forme aq corrpte elt ois diuīsio recta acta ee aq sz h elt ipōle q nō posit ee simo i nistenta nīe rem oiu tanta agenes accm

Dn sīle arg elt g te · ito tepore p ee · q pte elt ee rei corrpte ub ad ulam nisi eis g cuit omnia actia / quo g sīm t i eod · o · recedet tanta agenes actia nō vnd q altiacō poterus remanet q̄dcūq agenes dis ub ad punctale sig exapio sit sīlr nī tōr sual sz tale remanet q̄dcūq nra re misse q vnica accōne sīl recedit ois diuīsio actia tee tor corrpte / t i tot phs · g · phs de gutis cauatuz lapide

Q. arg sic p phm p clenchoz ubi ir alias q icones requisitas ponit ad oc a q s i eod tpe

Q. q phs nō v i eod istatu tpis g ex po elt phs q acquirat ee tēp large p illa · h mēsura pa corrūdente d ois q elt sig nē

Ad ar h g nō · o · nē p mē sura / phs debuit fiere longi tuatu de eo sic fecit de istanti q · tpis · e · phz

Qu q phs nīq sciat cuatu de · o · tēpis p vilificatōm g nō nī ai de h nō loqr t · e · phz v agit de nullatu hz solū vt o nōceret quo se hr · o · ad tēp t os ut pz p totū · e · phz

Ad p̄m p̄n le ḡ q nullus pt q̄cp de eod g nō a sīl sīlitate ppa hz talis nō elt nullitas tpis hz nē ut patuit ad lm p idem q p̄m p̄m vnificatē sb diuisiuate t nō sīl de oīb; accepit ppa silitate tēp sed ria repugnāt hz talis nō elt istans tempis hz nē

Ad 3m d q vnū nō nō vnit alcū si elt sīl cū eo silitate ppa q̄lis nō elt istans tpis hz nē ut sepe deductū elt ·

Omnī mōmis sit aliq̄d p q nō · si vbi elt aliq̄d pus aliq̄d erit pus se pō nis elt sīm ut pz g actus q plo q̄me sp deus elt sīme simplex · xy · nec si g eet

ieo pus d idem qd eet p eet pri q nō se i duo exq elt simplex g nō mōmis elt origo g t pus / actus pz q̄nta plo q nō eo ee videt origuatus nō p̄nticulū originato

Vr ac creatōnis de tō p̄luppt pducō pz q nō q optit p̄no creatōnis actū pducō pz nō p̄suppont cū · hz care optent p̄n creatuo actū pducōm pz g tē · ma · pz · mi · plo q optent creatē p id qd elt alt abtā actū p̄cedit rēnes q elt fiūa nicū eet / g tē · o abcēno sunt pducō plōr hz nō pducō creatuz g ista illā p̄sunpo

Ven si īdīms eet vna plona posit creare q nō / plēs cē agenus sit vna nec se eccrigit i agendo q̄lz aliā requit hz pe idis se hr · h · de tm nō sīt tres creatores t vnus creatus g vna plona de p̄z alia nō crabit / o · eio de tm · si tm eet vna p nīdis adhuc i illa eet plenitudo sapie t pe hz pnta pōm posit care g tē ·

Vr m og creatie p̄suppōt pducōni pz nīdis q sic iq̄cūq pou elt pz ieo elt omis ptō hz i pou origuis pz e g meo elt ois ptō t p gnis ecg omn q nosabilitū dedūctō pz q pz a se bt ōem ptōm · o moi signo quo pz elt filius elt q eo relatiu g ipōle elt pcedere origō alicp alī q filius sit pducs q̄nta pz q q̄cf pz exī de filius elt nichil pcedit nipz alī q sit filius pō ad e q̄sita ·

Ad p̄ma q̄nē vo · e · gnes p̄ma elt q t atqp pus · pmo ri dnone sic in tuitellus / aliq̄d elt p a tpis dnone / t sic A · me sba dr pus tēpe acadēte · l hi dr pus natā qñ ad elt nlacū e pus alcō · t sic phs i pdicamīs excludit posituale dō nis · sī ca sīl nā q vnq relatiō ex sūte alcui coexit · l nī dr pus nali intellectaq nō q sue singit hz q l suā rōm q̄dtatiz natā elt alcō p̄ e si cent res diuisiua sic in dis q pus idē sunt ires t intere cū ires eet pot actu intere si cent res diuisiua · et isto t phs in pdicamīs excludit a relatis dis q sī sīl nali ire sbiaca / qm n · dicī re nīo actuit coexe / t nī elt p ongine id aquo ad elt cālo ut pnapiue A hz elt solū in cāli tate et iacēte ut pductu pnapiū t ille ē q̄ne mod pous poit a phō mpdicamīs v dr q qñ a sī q̄nabilis t vlom nō l cāli tate vnī ens etō p̄ · v simplicī pot ex de pze t sīl q sī q̄nabiles l vlom nō l origi

Ista g elt q uti · e · mō pous sic se hr · pnō ni · relpuit ee rei exīe / q accidit rei dnō in ordine ad extīnsecā mēsurā sic ipe mod relpuit tēp extīe / t mod relpuit ee rei urēe q mēne apeat alci rei q sibi ee ali dium pcedat t qd elt · t mod relp rei q̄di tate q q aliq̄d q̄dtate sit p̄ alcō exīgdi tate p̄uenit / e mō relpuit cālitate ut pn apiacōz q ee q̄q a ad cālitate ut pnapia cōm reducat

Ig q m istis mod pous cū sīlitate indisib vnī pt stare plures i idisib alcō · pz de p q cū sīlitate vnī om q̄s stat plures mīstan ne · cū · n · t cātū ni accu sīl sī cod · o · l phz cū p nīa elt cā tpo cātō

q̃ mdis mtellāt & acc̃ mtē sē sil' nā q̃ sē vna
res cū nāli mtellīaa pōr eē mtē ꝓ accu/pz
te p̄ cū silitate nāles mtellīae stat p̄ & post
ius exigīe pz̄ n· filet filio natāli mtellīaa
q̃ sē cozrē & cū eēt pōr filo exigīe pz̄ n· eēt q̃
eēt filꝰ cēt in ūb ꝑte mdis ¶ Sē ꝺ q̃ mtē hoc
modos ꝑōs soly duo ult̄ excludit cēm ꝑtō
nem & sce & gnōtue ꝑlō de p̄ q̃ mtē q̃lz eēt
pōtas & pōtas nō uōne nēco alt̄ cōz eēt
rēpale q̃ si cēm alt̄o eēna vnū nō ouā
ret plꝰ eē· sz oīe q̃ale cū sit creatē ꝺcludꝰ
mptōz g̃ & cē. Ad 2m q̄n ꝺcd ꝑcdit ad fm
eē ꝑōs ꝑ stare nō eē ꝑōs ꝑz q̃ alias nō
ꝓcedet q̃ eē ¶ posse eē ꝺ nō eē eēt mptōis
g̃ & cē. Qd 2· excludat mptōm ꝑz q̃ ꝑtō
simꝑ mcludit ꝑtōm ꝺ mtē ꝺcōtōs q̄s ꝑ
tōms simꝑ p̄ eē p̄ & ꝑtō & nāleꝫ mtellīaꝫ
sic· n· mtē rōm cuas vi & bꝫ mtē rōm mtē &
colligans sē ute & acc̃ suū & cē. Q̃ eō exclu
dat ꝑtōz ꝑz tū q̃ eēt sē ꝑs ꝺuas ut ꝺcet
tū q̃ recipe aliq̄ ab acō ꝑtō eq̄ ꝑtē ꝺ sic
ysce ab iō ut eēt mptō ꝺ filꝰ accꝑt q̃ pē
eē ꝑtām eq̄ sic eēt eē ꝑus g̃ nā mcludit ꝑ
tōm & cū p̄ & ꝑtō ꝺ ouge eēt dare ouginalē
& recipe ꝺginale. ¶ 3m ꝺ q̃ mdis ut eēt p̄
alt̄o ꝺuōne & replicaut vnā mdiuibilē mē
suraꝫ & eq̄ p̄ vnū nō eē p̄ alt̄o i ea· ꝺ omīa
q̃ sē idis replicaut eāde mēsuraꝫ ꝺuōns & ꝺi
sibilē & eq̄ p̄ g̃ vnū nō eēt alt̄o p̄ ꝺuōne
ma· pz· q̃ dē oppm q̃ vnū sit alt̄o p̄ nō re
spōs eq̄lē ulla mēsuraꝫ· nō mdiuidle pz q̃ oīa
q̃ sē mdis sē eq̄ eēna eēntiate q̃ eēt mēsura i
dīsibilꝫ q̃ sm hoc m· z· de g solōne eēntiꝰ eēt
mēsuꝰ ute tō· sil' & ꝑ ea ꝓsōne ¶ Sē ꝺ sē
q̃ illa q̃ mdis no ꝺnocebit rēz ad eēt p̄ nā
illꝰ q̃ ꝺnocebut p̄· ꝑtōia sē & eē q̃ sē vnū p
se & ute illis q̃ sē vnū ꝑ accās & ꝺtuꝫ sz
q̃ nō ꝺnocebit rēz ad eēt sē vnū ꝑ se & ute q
ꝺnocebut nō sē vnū ꝑ se & ute g̃ & cē. talis
alt̄ꝰ pōtas cū sit pōtas & eē eēt pōtas
nō/ma· pz q̃ ꝑ se & ute cōm eēt p̄ ꝓ ꝑ accās
& gate· mu· pꝰ q̃ eq̄ cute rōnis & cute ut sit
alīq̄ vnū ꝑ se/ie aut rō sū ꝺnocētue que
bit ꝺna ad eēt eēt cōm ens rōnis g̃ nō ea
act vnū cū ꝺis ꝑse nec ꝑ ꝺnīs eēt nec cōm q̃
ꝺnue ens nec eēt ens ꝑ se ¶ A· ꝺ q̃ idis nō ꝺnō
bꝫ rēz ad eēt nō eēt ꝓpōtas nec ¶ q̄ q̃lq̄ sit vnū
ꝓcepture vnū nō eēt p̄ alt̄o nec sic ꝑ mpōsito
g̃ & cē. ma· pz· q̃ ꝓceptꝰ aliq̄s eēt ad eē q̃ aut
hmt idem eē nō hmt ut se pꝰ nec· mu· pz & sz
ꝺ bꝫ eē· p̄ q̃ ma ꝓcipacēt idis illa q̃ ꝺnocebit
rēz ad eēt sic ꝑ q̃ nō & cū ego pono q̃ i illis
eēt p̄ nāq̄ · 2m fūdat eēt pꝰ rēne & eē si idis
eēt fūdat & rē sū rēz ad eēt sic eē & pōtas
g̃ & cē p̄ & eē & p ꝺnīs & nāz· ℨ q̃ dām eēt q̃
pōtas & nām ꝛcludit mptōm nl aut ꝺ
dis eēt ūp fām nec ad eēt nl ad ītra· eē ꝑus
& nāz eēt id qꝺ & eē alt̄m ꝓcedit· sz idis oīa
hmt ute eē & ad ut & ad eēt ge ibi nō eēt p̄
& nāz· Ad pm ꝺ accꝑt aliq̄ ꝺnū ꝺnocēs
rēz ad eēt nl sēlt̄ ꝺnōiacōz relāz videlz
fūdat & fōrīt nec cātoz nl accꝑt p eo alt̄o
q̃ fūdat rēz mcōnue & ꝑ fūdāmto sit cū rē

nl ꝺnōiacōne ue ¶ Si ꝑ nū ꝺ q̃ ꝺceptꝰ
nō ut sic ꝺcat rēz ad eēt & ꝑ ꝺnīs nec p̄ nā·
li· nū ꝺ q̃ nō ꝺceptꝰ q̃ ꝺ eēt rō nūs
nl sēlt̄ ꝺnōiacō ue q̃ nō nū facit vnū
cū ente ue ꝺ quo fūdant & ꝑ accās Ad
ne· mu· nō· n· eēt ꝺna se bꝫ ad mod fūdāmtū
aū eē ꝑsuppōt ꝑnūcan ꝺducīenū sz eē &
ue facit vnū ꝺis ꝑ ꝺceptā realiuē· nō
vna simplex res sic eēt res q̃e cōz scōr sū ad
acceptā ꝺ nō eēt ꝺ acquīcta nō fūdēns & fū
dāmtū sz nō mu simplīe regis ꝑ ꝺceptace
simplex ad· z· ꝺnī· e oīe q̃ p̄ nā mē mcludē
bat mptōz for nl ondūe· ꝺis nō eēt bō
ꝑtō ꝺdicēnus· rō ad eēt· si q̃ nō ue sic· q· rēz
rīus nēco cocludit aliq̄ mptām· s· ens de cū
ad e· ꝺ q̃ mdis ꝑtōnes eēt ut̄ ꝓcdit ꝑtō
nes cū velsalz eēt ex & eē nō fūdēt si fōrīt
q̃ aū sunt deꝰ q̃ sūt cātoz nō ꝑ eo q̃ fūdēt
ꝑtāt nōie cātoris sz ꝑ rēnis ꝺnīs nl
ꝺnōiacōis relāz ¶ Q· ꝺ q̃ mdis eēt p̄ nūl
mtellīaa eēt mtē· ꝺ balz eēt entieis fōr
ad se· & fōr ad aō i eēt p̄ nāli mtellīaa· ad
mtē ꝑ balz eēt entieis fōrīt ꝺis & sē ulta
g̃ tē· ꝺ· oīs occdit ma· p· q· ꝺnīs q̃ ꝺtet
ad se fōrīt ꝺ eē fōrīt ꝑ ꝺ ad alt̄m fōrīt
ꝺ· de tm· eē qꝺ rēne ꝺ balz eēt q̃ntas ꝺnīs
ꝑ alt̄o fōr i eēt pōtas & vlem mtellīaꝫ
& ꝓcem· ꝺ ex nā rei ꝺsue· s· q· ista sē mata
mone mtē ordie q̃tā occpauū q̃ntatiōz·
ꝺ mq̄lz eēt fōrīt entieis ac· ꝓmu & fi
fōrīt ꝺ sit ꝺe rē nāli mtellīaa vū eēt ꝑus
alt̄o fōrīt ꝺis sē ulta g̃ tē· ma· pz q̃ nūl
q̃ntate & mtellīaa acc̃ p̄ eēt q̃lz se bū
te ut acc̃ ꝺs· mu· pz· q̃· a· ꝺista ne ꝑ patuit
q̃ ꝺis eēt mtellēc & mtē fōrīt & uolūtas
& uelle q̃ius ꝑē rē ¶ q· q̃rō q̃ pōtas nēc
mtellīaa mā eēt mtē eēm & rēnes q̃ sit ite
ꝑtōnes eēles pase ul nocōales pase p̄ q̃ mtē
q̃s eāz q̃ntates· accꝑt pōtas & ꝑtōtas ex
ꝺsuetne q̃ntāx rōnīs q̃ntō q̃ntates mul q̃t
tēnto mtē eēs eēt ordo pocōz· sz mtē q̃t alt̄a
& rēla q̃ alt̄a mtē se pase & rēla mtē se ꝑ
cale g̃ tē· ma pz q̃ exp̄s ꝺstictō q̃ ꝺtaū eēt
natāz tale ordīnē eēt q̃nto ꝺstāt magis tā
to ordo pocōz· mu· pz· ideō ꝺco q̃ p̄ eēt nāli intelli
genī eē ad pīmꝰ ul ad sūbacōz magꝰ q̃ sit
mtē ad mtē ue ul pīmꝰ ad spīrōz actāz
mtē q̃s eēt forte talis ordo nāl̄is mtellīaa
¶ Sō ꝺ eēt q̃ i ꝺis eēt ordo & pōtas ogīnis
p̄· balz eēt ad eēt ad aō p ūnāa ꝓnūcōne i eēt
p̄ & posīt ogīe talia sē i ꝺis g̃ tē· ogī· pz
q̃ ntē eēt p̄ & p̄ci ogīne q̄ hic eē alt̄ ꝑ
cipie ul cītāue/mu· eēt fūdā q̃ si eēt a p̄e
p̄nap̄ie p ꝓducōm ꝑ augō ꝺ magꝰ ie se
cū ꝺ genit ul sūl nō oīdē i eq̄lītas sz
ordo ne nō q̃ atē sit ꝑ eēt sūpp ꝺuōne
sz eo q̃ sit q̄ē ab eēt ut ꝺ uocāt p̄ ogī
ne q̄ eēt· ꝑ augō· p· de & ſ· ꝺ q̃ nichil
eēt qꝺ ꝓgnat se ꝑ se· alias aliq̄ p̄ & p̄ ꝺ
se nī ū ē intelligat de ꝑ ogīs· & q̄ē
eē eēm eēt nl ¶ ad ē q

Ad ſcam q̃ ꝺco tres ꝓnes· ꝑma ꝑ
ꝺcēt q̃ ꝑducō eēt ē

ꝓducꝯm ꝑ̄ qꝫ ymagmat⁹ q ꝑ̄ ꝓducat ꝺ̄ño ⁊ ꝺ̄ñi
ſcō fo⁹ rōne ꝓducendi ⁊ ꝓtact· Dmo ſic m ob
ſc hꝫ notiaa ſimp̄ ad notiaꝫ iuſticiam ⁊ amoꝝ q
placeꝝ ſimplicis ad amoꝝ alterius ⁊ hoc ꝑ
tia ſe hꝫ ndis notiaa cēus ad notiaꝫ ꝺ̄ni ⁊
amoꝝ cēus ad ipm· ſ· ſ· ſz m ob reſ nō ſolū
notiaa ⁊ amoꝝ ſimplex ut ꝓmꝫ imo ⁊ notia
a iuſtitia ⁊ amoꝝ effectus ꝙ ndis reſpiceꝝ
nō ſolū notiaꝫ ⁊ uolūtatē cēus ꝺ̄ni ſ· ſ· ymagi
nāt⁹ uſq; ꝙ ull⁹ exiſtēs opet⁹ ꝑ ſimplicē notiaꝫ
⁊ amoꝝ ꝺ̄ñi ꝙ notiaꝫ mutabilitatē tuā ⁊ amo
rem ꝺilectabilē finē· Jndis aut ꝺ̄ñi eſt notꝫ
ꝺeſiderabilis· ſ· ſ· ſ· amoꝝ ſtrictꝫ ꝺ̄ño reſpiciēs
tāq; ſuo ad ꝓducēꝺ creaturā· ℭ Sic ſe hꝫ ma
ior⁹ ⁊ ars imitat⁹ naꝝ ſo phꝫ· ſz ull⁹
nō opat⁹ ñ uolūtat⁹ v⁹ ad effectū ꝙ nō aliq⁹
ulter⁹ cā ꝺeſ agat ñ exiſtēs· qꝫ ſcīlī⁹ ⁊ uol⁹ nō
ꝓducat nouꝫ ⁊ amoꝝ cēus ñ mouēs⁹ v⁹ filij· ⁊ ſ· ſ·
ꝺ̄ño ꝑ qꝫ ſō⁹ ſ· ſuꝫ aliꝫ cert⁹ eſt· ſz mouens
v⁹ cert⁹ quꝫ ſpeculatiu⁹ ut ſic nō ē pri⁹ opandi
hꝫ notiaꝫ ⁊ amoꝝ cēus ꝺ̄ñi ſē ſpeculatiu⁹ ꝙ ⁊ ma
ꝑ· mi· ꝑ· qꝫ cū xp̄s ꝺ̄ñus ⁊ ſaluat⁹ ieo ꝺ̄ño ꝺ̄ñum
ſuū eſt· m eo ꝑ̄ticē ꝙ ⁊ augustꝰ ꝺ̄ñꝫ
ꝺ̄ño ꝑ· ſ· ꝑ· ſ· eſt· ꝺ̄ño ꝓducens ꝓducꝫ a eo ſic rōne
fōrū qꝫ ſ· nō exiſtit· ſz filiꝰ ⁊ ſ· ſ· nō ſ· exiſtit
ꝓcꝫ ꝙ ⁊ ma ꝑ· qꝫ unū quꝫ agit ꝓꝑ· ꝑ·
fōrū ea exiſtētia q̄ hꝫ eſt· ñ· ꝑ· ⁊ ꝺ̄ño ꝑ· ꝺ̄ñi
ꝺ̄ño ⁊ nolentē q̄ eſt ꝙmenet qꝫ ea agit ꝑ
ſuā exiſtētiā· ꝑ· aut⁹ nec eſt ꝺ̄ñi· nō· ſ· ſ· ꝙ ⁊
ℭ aliq; alīq; rēa ſuppōta agit ꝑ rem fōrē
ꝑ· ſ· ꝑ· eſt q unū ſit alia fōrīs rō agendi
ſic eſt ſuppōtō ꝙ ⁊ ma ꝑ· qꝫ ſuppōn non
exit rō ꝺ̄ñi ꝓꝑ agendi ſuppōn ſū cuiꝰ ſuppōi
tis agit ꝑ rem fōrē ꝑ· ℭ Sic eſt fōrī rō
agendi ſ· ꝑ· mi· ē agē· li· ꝺe ⁊ ꝑ· n· ⁊ fili⁹ ⁊
ſ· ſ· eſt unꝰ ꝺ̄ñus· ū· ꝺ̄ño qꝫ ita ſe hꝫ ꝑ ⁊ fili⁹
⁊ ſ· ſ· eſt· ad· ſ· ſic oīs· ⁊· ad ꝺ̄ñm· q· ſic ꝑ ⁊
filiꝰ ſē unꝰ ſpūs ꝙ unū ꝑ· ſcīlī⁹ ita eos
⁊· ſē unꝰ ꝺ̄ñus ꝙ unū ꝑ· ꝑ· ꝺ̄ñi· ⁊· ad no
tiaꝫ ⁊ amoꝝ eſt ī ordine ⁊· ſ· ꝙ· impoſſe ē ꝑ
rem ꝓducē filiū ⁊ ſpūm ſcō· ſic rōne fōrū· alīs
ꝑ· ꝑ· agē· ſq; ꝺ̄ño· c· ꝺe· qui ꝺ̄ñ ꝙ nouit ꝺ̄ñꝫ ꝑ· oīa
m ſe· ꝺ̄ña ñ· ñec eſt ꝺ̄ña ⁊ ꝺ̄ña notiaa· ſz
ead· ī ꝑ̄ce eſt ſ· ꝺ̄ñta· ⁊ ñ· ſ· ꝺ̄ñta· ſz· ꝺ̄ñm
ꝓꝑ· qi exiſt eſt ead ñ· nō eſt ñ· filio ꝺiſpō
tāta ꝙ ñ ꝑ̄ce nec ſ· ſ· ſcō mag⁹ ⁊ effectō ꝙ
ñ· ñ· ñ· ñ· ꝺ̄ño· ⁊ ꝺ̄ño· ꝙ ⁊ ꝺ̄ño· ⁊ ꝺ̄ño· ⁊ ꝺ̄ño·

li p mupole nō ad eē li tangt id ad qđ eē dia
hē ordine / immediacōm magē naām / hy· n·
duo actus · t pducē ad mum / t aceue ad ex
respiciūt eēm diam ordine q ad / pducē respi
at p eo q nūc / aceue 2° eo q ostingēt
p ipole pducē remoto nō oppet cādm remo
uen 3° q ex li expiret plios nō poiuisse
ōcōa mālebit ponēdo inōis vnā pim· t
ali cāutē qm p: q qm duo actus respiciūt idē
pm ordine q ad nō est ipole optare pm ad
vlcm actū ignando oppz ad pm / s: pm li potu
erit q cognouit ideo suffiacs pm ad cēm
q ius ignorabant nūcm pducōm g· tē· p
remota ois ordinōne q nō est ēssus p napij
pductuj ut ordinē pducēas p epulaz mupole
nō remoue pducō sic vouebant plj q
ponebat inōis ifm ut ēsse pm pductm t
mai suppm absolutū tāq ordinōm p le
pductas g· tē·

Ad 2m q̄s dico ōnes g· pma q de nocte
cātās lic o'm sanū / p p p phm· et· mer
qm d· q si deus intelligēt cātarias nunc te
t nō nulle pō sic in ord pmo nulebet inte
es· sō· d est o'm p tm inte dim qđ est d ade
q̄tū nullū eus cātū est om ad cētū inte
dim g· tē / ma· p: q mupole est aliq̄d eē
īmediacē poe i rōne obi q' obm ad cētū
nu· p: q eus creatū est tantū· ite dno
est ifinitus ·3· eus cātū t nullū eē est nōn eē
g· nc o'm p tm creatū ite dim / aūs p: q· si esset
nocte eē ēsse cēt deus / ōnēm pbo / q ad o'm pma
nū pō bē nāam ognēm t ad eus ōtigens
deus nāz hē nāam ognēm / g· non est o'm
p tm 3° q o'm sanū qđ est cātura nō
pō hē eē inōis q' sit intellectū / pbō q· creat
hē eē plandes ab eē dia aū hē in eē eē re
p ceatū nō p nū q· caū cātā simūz ab
ētno creatore duratā ab eē dia nec so ni
q· est· eē eē replencratū nō sit ī q̄dā ir· nōis
a nocte deū nullū respiat eus nōnus se qđ
nō respiēt illa eē replencratū hē g· cātā eē
o'm sanū p li q accū intellectūalis die pō i
quodā eē intellt nō dicūre ab pō accū ut
dim ī p· 34 d· 4° 3° q pducō p: p̄cdn
inōis intellectōm cātā / pbō q· intes intellus
ad o'm sanū in o'm pmo p° nocte to qđ hē
maiorē intellectōm quēnonē ad o'm pmanū
q· intelligit o'm sanū s: nocte dim· ite
cātām ite tua sic in o'm pmo / g· p p° itel
ligēt p̄s q· hūt quēnonē maiorē ad cēm
diem q· cātā / ma· p: q· exq̄ po p p° fiere
no'm pmanū p ipm i sanū p° respiciet i
qđ maiorē quēnonē hē ad pmanū o'm am
est cla· ex· xij· me· q· abel a se dē intel
me tua · pone die mag' intēne respiciūt
eēm q· cātā magis eē 4° fōlī quēnonē
nōco eē ad nāe eē q· nāe eē ad eē ōtigens
t quēno intes dim ai cātis est quēno nec
ad ōtigens eē aut ad p̄s est nōn ad intem
g· tē· ma· p: q· ōcōa est nām nō quēna nec
s: nō est ōcō si nō quēnas ōtigens / mi· p:
q· i nullo eē cātā hē eē nām eē aut t pone
dima lic· Preterea si intes dim intelligit cātās

ant pducōm p̄z sic· q· t· s· in pducōnis
eius amor cātē t filij eius vbi cātē utrq; e filius
g· tē· pbō one p aug· in· de t· c· ie· qui d·
filiū nati de ihs omnibz q̄ sūt in scā dei · filij
· s· pducti de ihs omnibz q̄ sūt in amore dei
p̄ si intellecō cātē poedit pducōm p̄z filij
hēbit ad cātām aliq̄s reale rēnē qđ e filius
pbō one / q· pducti ad pducens est re· reale
g· si rei· refere· ad cātām de q· ut notat
p̄i pducēs · p· ut cātā hē eē in media p̄ma
de ihs solis q· sūt in coua p̄ma vbi pduc
tē g· tē / reducō p: q· dām est · 2· one · e· ar·
q· cātē nō hūt eē indeo ante q· hēant eē in
telligi acta· pducat g· p° vbi de meo
na q· sit cātā intellecta · Preterea si deus in
telligēt cātas ante pducōm p̄z posset cē
ex pducē qđ est falsū pbo one quia q· q rōe
pnb ire· pōt · t uelle si p uelle ista pducti
g· tē 5° q pducō p̄z nā poedit intelle
cōz cātarum · nōis pbō · 1° qđ nōis nō sit dic
rz ad ex est p° ista oi eo q dicat rz ad ex ut
salte relationem denōiacōz / pducō p̄z non
hē talē vz ut denoiacōz · t intellecō ac
actāz sic / g· tē / ma· patuit · 6° one p ar· 4· nu·
est manifesta Preterea 1° poedit alium ista
qđ poedit t eē t pducō p̄z poedit t intelle
cōm cātāz t eē g· tē· ma· p: ex p° one
p· ar· 4· nu· pbo · q· qđ est nūc necm poe
dit t eē 2° qđ q nocat nec aliqđ ōtigens
q· necm ab te nllam ognonē necam hē
ad ōtigens alias posset alī se hre p muta
cōm ōtigēas pducō p̄z est abte nota ī
telligō cātarum · q nocat ōtigens · s· de
atuīeis / g· illa poedit ista t eē 4° s· qđ
nōis tot° ordo ongis pfact aliq̄ sig· po
u ista · t alt signo nē lesum intellecō ac
actāz · pbo declaro q dum ordines t eē
pficiūtur ultimus signus ihūabz aliq̄s ordi
nem / t ordo quo ogat unc° dim° ad p
ductōm p̄z t intellectōm cātāz · s· de ulti
ma t eē g· pficiēt ultimus signus t ihūabz
aliq̄s ordinē / ma· p: q· dicit mīnatoz
sup· dist· ī nīlnus coēntabz · t · 2· ordinē
li nēsuetta sint mutuē ordinata / mi· p:
q· ordo ongms est abte nōi· t soī· t o
notatiue · nō sit intellectō cātāz q· nocat
cātam ōtigēē ipole aut est eq· ī nōte
respice inter dim· to est· est nōm abte
t do qđ est quoctās aliqđ ōtigens / 3° g· q
in dis est signare duo signa nate ī quor p
lēt ois nām ad mē t mto ad 1m q· no
tant rz ad ex · t p ons ad ōtigens 6°
g· q· inter cātam potz assignī mē p̄s di
nas q̄dā ordo ongms p q aliq̄s pbo hē or
hē ordine quo incluso nō tem· s· intellectō
cātāz hēt mē dnas plonas ordie g· t
tē / ma· p: q· nō p̄t absolui ongo aliuo or
dine / mi· p: q· filius q̄ q· hē natiuitatem ante
pt si g· eē aq· qđ est ordo origis cū filio · sē
at aptē intellectōm cātāz t s· c· abuteq;
m hūdo intellectōz cātāz erit aliq̄s ordo
ongms · 7° g· q nō solū ītellt cātās
p̄t nē p̄s pm ongms · imo t īpducendo

ordo

S° D

creaturas et in esse reali simpliciter et in esse intelligibili secundum
quod probo et declaro illa productio habet ordinem originis
inter aliquas supposita cuius principium habet ordinem inter ea
supposita, sed principium productionis creaturarum tam in esse reali
quam intelligibili habet ordinem inter divina supposita, ergo et
ipsa productio habebit ordinem originis, intellige
sic istam rationem ubi non pater prohibebat productionem creaturarum
in esse reali vel intelligibili et coniungit eam filio sed
pater prohibet principium formale quo creatura producitur quia habet
a se et coniungit istud principium filio et s. s. et tunc omnes
persone ideo principio uno producunt productionem ergo cre
aturarum habet filius a patre et s. s. ab utroque quia habet
principium creandi ab alio quo sibi producunt. Ergo est
ponere aliquas difficultates contra premissa. Prima
quicquid tollit similitudinem relationum non est ponendum
in deo tale prius est huiusmodi quia relativa sunt similia natura
intelligentia, ergo etc. Respondeo negando minorem ad similitudinem rela
tivorum non requiritur nisi similitudo nature et divisionis et naturalis
intelligentie sed declaravi in primo articulo conclusione 3. quia cum
hac similitudine potest facere prius et posterius origine. Secundo
pater in priori originis intelligit se esse aut sup
positum absolutum et tunc filium intelligeret aut
relativum et tunc necessario habebit correlativum. Respondeo quod in
telligit se esse suppositum relativum ubi nota quod
alia mensura respondet patri pro suo esse alia
pro suo originare. Pater enim cum secundum esse sit relativum
respicit pro mensura similitudinem divisionis nature et na
turalis intelligentie sed pro origine respicit prius
et posterius in ea modo cum similitudine illorum stat prius
et posterius in origine modo cum pater intelligit
se relativum filius est istud esse referri debet ad sim
ilitudinem relativam. Sed cum hac similitudine stat quod pater in
priori alterius originis scilicet originis intelligit in quo priori
ut in eo precise filius non intelligit. Sed est meum in primo
prius et posterius origine sed in eodem signo nature
correspondente relativis. 3° filio repugnat non esse
ergo et posterius esse, antecedens patet quia est necesse esse con
sequentia patet quia in primo priori filius non esset. Respondeo aut
accipis esse et non esse absolute aut tali modo determi
nato si primo modo concedo totum quod filio repugnat non
esse et posterius esse si secundo modo nego consequentiam quia
cui competit posterius est isto modo puta origine
repugnare potest sibi non esse quia prius et posterius origi
ne est cum similitudine essendi utriusque relativi et
ideo arguitur si pater est prior origine filio pater est
quando filius non est est variare mensuras cum
enim loquens de esse relativorum loquens de mensura
respondente eorum similitudinem scilicet divisionis nature et in
telligentie cum quo stat prius et posterius origine sicut
si dicerem causa in actu est prior causato ergo aliquo
instanti tempus causa est quando causatum non est hic va
riatur mensura. Sed dicendum ne concedi quod quicquid sit de ali
is mensuris tamen pro priori origine ut est prius origi
ne filius non sit. Respondeo prius origine non sic non est
mensura pater relativarum sed principiationis in
ter eas. Modo cum similitudine esse relativorum stat priori
tas principiationis non ergo est concedendum quod in
priori originis filius non sit nisi sic in mensura sed
correspondente quia prius origine non mensurat
filium. Velut ergo concedi quod quando prius origine est fi
lius est et posterius origine est prius enim et posterius hic
stant cum similitudine utriusque relativi nunquam ergo con
cedatur filium non esse absolute sed non esse sic in propria

mensura est tamen in mensura que respondet relativis
est intellectio que inest pater a se et non per productum
inest sibi ante productionem quia productio est ad produc
tum. Sed intellectio creaturarum inest patri a se et non per
productum, ergo etc. Nego maiorem quando intellectio illa
connotat aliquid ad extra quia maior connexio est inter
ea que sunt ad intra quam in illis ad extra eo quod cono
cant contingens. Quia intellectus primo respicit
id quod respicit indistantius sed talis est intel
lectio creaturarum, ergo etc. Probo minorem quia intellectus
respicit intelligere sicut operationem intrinsecam sed produc
tionem persone quasi actum transeuntem. Respondeo ad minorem quod
quamvis magis videatur intrinseca intellectum opus quam
productio tamen opus ut transit super omnem contingens et ad
extra non est tamen intrinseca sicut productio quam intellectus
respicit necessario absolute et ad intra. Sed id presupponit
productionem verbi de quo nascitur verbum sed talis est
actualis notitia qui non solum verbum procedit de
scientia que est in memoria immo in actuali intelligentia, ergo etc.
Respondeo negando minorem si intelligas quod filius nascatur de
actuali notitia creaturarum quia tunc s. s. pari ratio
ne procederet de actuali amore creature et esset a
mor creature in productionis. Et iterum impossibile est
filium presupponere necessario ens diminutum et contingens
si enim nasceretur de notitia creaturarum presupponeret
eas in esse diminuto. Nam actio notionalis supponit
essentialem sicut rursus supponit absolutum sed intellectio crea
turarum est actio essentialis quia communis tribus, ergo etc. Respondeo quod
non oportet omne notionale presupponere essentiale nisi solum in
essentialibus ad intra quia notionalia sunt necessaria ab
solute essentialia ad extra connotant aliquid contingens
ideo nego maiorem cum dicis rursus presupponit absolutum nullum
est si fundat ipsum esse notionale fundatur in essentiali
ad extra. Ad articulum principalem. Ad primum primo quoniam
nego consequentiam cum dicis de simplicitate dico quod cum
simplicitate summa stat distinctio personarum penes
quas accipitur prius et posterius. Ad primum secundo quoniam ne
go minorem quia quamvis deo competat creare per suum
absolutum tamen oportet id prius esse in suppositis tamen quia in suppo
sitis intrinsece comparatur tamen quia actiones suppositorum
sunt. Ad primum 3. quoniam dico quod maior est falsa quia
non plures cause se coexigunt in agendo si
tamen faceret una quantum omnes remotis aliis ac
tio sequitur ita est in actione personarum ad extra. Ad primum
4. quoniam concedo maiorem sed in minori dico quod non est
absolute perfectionis in divinis intelligere creaturas quia
non plus perficitur intelligendo se et omnia quam se pre
cise alias cum perfectio absoluta necessario coexigeret
ens creatum pater ergo prius intelligit absolute se
ad essentiam. Postea persone producuntur et sequitur intel
lectio creaturarum productarum in esse intelligibili ut to
tus ordo ad intra perficiatur antequam habeat aspectus
ad extra et in ipsis essentialibus absolutis.

Utrum creatio sit sit possibilis secundum philosophos quod
non patet per commentatorem 9. phisicorum 9. et 10. ubi
probat ex intentione. Et philosophus primo phisicorum
dicit quod omnem conceptionem philosophorum esse ex nichilo
nichil fieri, contra avicenna 9. phisicorum c. 2. expresse ponit
creationem possibilem immo de facto. Utrum creatio ab
absolute sit possibilis quia non quia solum id producitur quod
possibile est est produci sed possibile produci habet ma
teriam ergo omne productum habet materiam, maior patet quia
impossibilia non producuntur, minor patet quia omne possibile

lr̃ porcuacã. ⁊ nõ ù p̃ nuacia l̃ ꝙnttatore
iz. mere. ⁊ gen. p̃. etc. Quinto dr̃ posslt ad
arare q̃ nõ t̃ulit. a hoc deuo ī hoc lr̃ nuncio
ne q̃ tulit de eod̃ l̃ item dicit hoc qua h̃ si de
arare et t̃ulit. a hoc deuo in hoc deuo. ⁊
nõ lr̃ nuncacõne q̃ nõ est ù in deo ai ul
p̃ supponat. deducto p̃z q̃ t̃ulit de nõ e
tas et nõ tollunt̃ pone et aliq̃d sbm ī cacõ
ne. ⁊ insimbolo cetoꝛem celi terre Quinto
sunt ples cetoꝛes q̃ sic alr̃ malicia. opposite
oppone te et bonũ ⁊ melũ te opponta. ⁊ hñt
cetꝰ oppoitas. ⁊ Joh. i. omnia p̃ ipm facta sũt ⁊
nr̃ oct̃r. ⁊ ad quattuoꝛ. q̃stio.

A D primã q̃nem dico. q. ꝙnes Prima
q̃ apd̃ phos nõ sunt impol cacõ ex h̃
q̃ ex nichilo aliq̃d fieri ip̃licaret repug
nãtiã ũnoꝛ. ut tã one plenu ī. e. h̃. q. p̃t. ar. p̃. ⁊
ne. 2. q̃re. q̃ uolo repe Quinto q̃ cacõm ee
p̃ducibm ex nõ tõe apud nullm phm sunt ī
pole exto ꝙnttatore q̃ nr̃ntius ⁊ phus cntra
unt. Dices ꝙnttr̃. g. phr̃. 9to. e. deinde dr̃
q̃ die agens p̃supponit passi q̃ est diminu
tiõ est finis uulgaris a multicoꝛ nõ pricoꝛ
. Pterea. a. mete. 9to. 33. ⁊ li. u. 9to. 19. ⁊ alr̃
dicit q̃ nies aq̃ sunt q̃ one p̃ducões eet exẽs
reducẽs ⁊ nõ indigens solũ. ⁊ si exẽns. g. de
p̃ matie. cõ. 9to. nihj despuit. q̃ cõ agens
nõ dimittit p̃supponit sbm. aut p̃ suã actõne
aut pp̃ t̃ulmutacõe. aut pp̃ cim̃ qui pro
ducat. nõ pp̃ actõm. q̃ est item. q̃ sua agẽ
tis in p̃ agente p̃ssimo. nec so in q̃pl̃
est p̃ducẽs q̃ t̃ulmutacõs ⁊ phm ī cõ mete. nr̃
⁊ nr̃. q̃ cinꝰ nichil est sbi. g. sbm requir
pp̃ diminucõm agentis q̃ nõ agit ī t̃ulmutã
te. Tertio q̃ uoluntas exẽs ⁊ educẽs. et
uirtꝰ. qd̃ p̃sunt fr̃. plo p̃ de platone q̃ in
toto clymeno exp̃sse ponunt dm̃ ee opificem
cõm tocꝰ mũdi effectiuũ. ⁊ ai nõ ponunt
omnia entia ee p̃ducta de p̃ sbiua saltem
intellectiuas motoꝛes. 2 p̃ 12. l̃. g. mete. dr̃
exp̃sse q̃ p̃ plo se hr̃ q̃ p̃ t̃ulmutãtia ta
lis entis nõ p̃duc ex p̃ matie q̃ t̃ulmu
tatet. g. ex nichilo p̃ plos ut ondi p̃t. d. g.
multũ lectõne ī p̃ma gne 12. l̃ ponunt p̃mo
intellectꝰ ee cõm effectiuũ orbiũ ⁊ intellectiuoꝝ
tũ q̃. l̃ mete dr̃ q̃ est cã cuntoꝝ. ⁊ p̃tentis oi
bus ni ꝙnttr̃ exponunt. sic ignis est cã monũbus en
tibus tũ q̃ p̃ nitos texus l̃ onẽs. ⁊ tũ cãl ee
q̃ nõ p̃ducit talia ex nõ. p̃ 12. l̃ multo ꝙmagis
rõnale nõ educa de p̃ matie si ponunt cã pro
duca. g. nõ de aliq̃. ⁊m. p̃z. q̃ nõ ponunt omnes
causas in p̃ductas. mete. p̃z. u. mete aut dr̃
nõ est sil cã toto cũ. n. sanare. nõ tute sanitas
est. si. n. p̃ti. aliq̃d manebat p̃ sanitatẽ ee
in q̃ntã. n. michil philet. ut si aia est talis
nõ oes h̃ deus ĩtes. et 16. de anal. requiritur
aut solũ unitem exẽtie adueniẽtie. si g. ĩtes
exẽtie adueniat. nõ est de p̃ matie. sibi
si manu p̃t corpꝰ opoitũ. nõ erat eductũ
de p̃ matie q̃ omne tale deficit ee. 3o ari
p̃. 9to. 3. etiam. de libr. orb. exp̃sse multos ortes
ee cetoꝝ a p̃ intellectus corpꝰ aut celeste
nõ indiget. haut mouere illoco tũ. ſ. ⁊ bus

lanuare nisi ⁊ sua sba ee. ⁊ p̃mamen
tã et nũc. ⁊ cũ h̃ ignoꝛabilit̃ q̃dam ee de opio
nib; arr̃. dixit cũ nõ dice cãm assignãte so
li cũ cãa. moueẽte. ⁊ h̃ sunt uelde obuiũ. ⁊ nõ
est dubiũ q̃ agens celi ⁊ mouẽs ip̃m. h. 9to
Ista nõ te de p̃ matie. g. tc. Ad 3 q̃. 9to in
hoc ꝺoctr̃ sibi expedire. ꝺ cãm cõgit. p̃mi p̃z
q̃ p̃sunt ones cetos. nc̃ potuit ponie q̃d de ao
q̃ nõ de nũ. sedm p̃z. 12. m. u. p̃ phr̃. ⁊ g. 9to
e. nullũ agens agit impol. ⁊ agens cãns eq̃
est ipole g. tc. ma. p̃z. ⁊m. patet. q̃ est pole est
nu aliq̃ p̃. ut nr̃ nulla est potẽcia. ad istũ ipole
aut uocas p̃ qd̃ nõ est ipõ nr̃. aut qd̃ ip̃licat
repugnãtiã exẽtie. ⁊ p̃ nr̃ pmissa p̃m nullũ
agit q̃ nõ est ipõ nr̃. de h̃ disputat. hoc nr̃
⁊ nr̃ est fal̃a q̃ nulla est repugnãtia tmino
ex nichilo. ſ. exẽtiõ aq̃ aliq̃d fi ut patebit
2o. 9to. p̃ phr̃ q̃ fit ex ao. fit ex io ī aliq̃ h̃
tudine ee. ⁊ h̃ est ipole ex nichilo sic ex est g.
tc. una. p̃z. ma. 9to declarat q̃ sic. h̃ ppõ ab
pu; notat hũdiem celle etiãe. licet h̃ ppõ
ex hũdie celle nihus. nã tũ ppõ est q̃ nõ noctet
hũdiem alicui celle. ad istũ. ma. est fal̃a
p̃ ex̃. q̃ aliq̃d fit ex ao sic ex. ex io aquo sic ex
nõ allo fit albũ. ⁊ tũ hic nulla est hũdo ee
⁊ sic dicit ex nichilo aliq̃d fi. ꝛ. 9to p̃ phr̃
et g. q̃ dices aliq̃d de nõ fieri dicit t̃ulmu
tacõm ee sine t̃ulmutato. ⁊ t̃ulmutõm ee sũ
deficiente ens. ad istũ nõ ois p̃ducõ est mu
tacõ q̃ p̃ phm. 9. mete. p̃ accidẽs ip̃i te hr̃
q̃ t̃ulmutãtia. cacõ autẽ nõ est mutacõ h̃
tim p̃ducõ nõ g. ponit t̃ulmutacõ ul
mutacõ sũ deficiente ens. Ad 4 q̃ ex nõ
ne dedicat plos debe potuisse p̃ducõnẽ
nõ de ao. p̃ plõ q̃. si cacõ isto modo est pol
aut h̃ est pp̃ repugnãtiã tũ. a quo ⁊ ad quẽ
fortiꝰ. aut q̃ repugnat accõm. ⁊ tũ ee ⁊ nõ
de tbo ul tũo. mouẽ nũ g. tc. ma. p̃z ex illatiõ
one. nũ plo. q̃ nõ pp̃ repugnãtiã tũ
aq̃. ⁊ ad q̃. q̃ fr̃ tenet repugnãtia ẽ inter ens
uos gnonis qui te p̃uenire opoitũ. p̃ uacõ
aut fortiꝰ est negõ ma. ũ q̃ ignoret sbm
nr̃ pp̃ ao. ſ. q̃ accio nacõ est de tbo ⁊ sibi tũ
tũ q̃. h̃ est p̃mens ad agens diminutũ nõ ad
agens iequale agens. tũ q̃ accõ agentis m
accõne. nõ est mot ul mutacõ q̃ indige
aut tbus imo obsto tũ tũ. sic aq̃ ⁊ t
que Contra q̃ cũ agens gñet ignẽ est duo
q̃ sideretur. ſ. accio q̃ fit cum. ſ. ee. ⁊ nõ ee ⁊
p̃m sbm. tertia ad istũ. sbm nõ requi
rit ũ pp̃ ageus diminut cui accõ est actus. g.
si agens esset p̃fectũ cui accõ nõ sit actus sicut
est accõ p̃m agentis ſ. omnẽ p̃fectũ posse ee
p̃ducõ inte tantos gradꝰ nos sũ. p̃ ⁊ phos
nõ int̃ dependẽtes a p̃ nr̃ gne ee existentes. p̃m
sbm p̃le q̃ p̃m post ipm actuale. et istũ dep̃
dent g. ⁊ io ⁊ ultiꝰ cui p̃m p̃le nõ sit deductũ
de p̃ esse? erit p̃ale actũ. ma. p̃z. q̃ nõ est
mag; nãe ee indepedens ab eo p̃le q̃ actule
cui istũ sit ens diminutũ pp̃ nr̃. ⁊ io ens p̃fectissimũ
actu aut p̃fectissimo dr̃ attribuit omnis gradꝰ p
fectionis. tm. patet. octa. d. p. v. omnes. omnes
intellectuales ee p̃ducẽs ſ. plos. p̃. cui accõ

nō cit agē p motū ⁊ mutacōm pduct nō de
llo tal' cit accō p ſ plos g ſ cos pduat
nō de llo · ma · pz q agens agit accōne ·
g li cſ accō llm nō lumpt poſſit cē accō ſi
llo lz nō cſit accō lū tmio / hz g tm lū llo
mi · cſt phi ⁊ ois · imo nulle phe poſſunt accō
prm · actās cē Li g q apd plos nō fiunt
pl' cacō lic cauſa ponit ai tēpus nouita
q agens pducens de nouitate nō pduat cſ
tm ai ſ coeuū li lit ptām / lz p'm agens ſm
plos ecclesie de nouitate nō ſeruat ptillu
mū g pducebat etiām ſ coeuū ⁊ p oīs eē
mū · ma · pz · q agens nōm ſp agit eo p
quo cſt lz qđ agit ītepne cſt ex mplōne
· i · ee agit p motū · mi · pz · g · phi ⁊ 2 · mete
Ad g q phi ali' poſuit p'm agens pduc
nō de aq̄ mellūas ⁊ oēs ⁊ alia enūa
puta flam aēe rōnat ⁊ p'me me · ſtđ declā
tur q pi phi poſuit mellūas ſ3 eē nāe
eē fortē q'us a p' cēpt pduce / p aut q
cſt nāe eē nō pduat de nō eē ad eē · q m
llo ligno nō ſle nec d uoms imo ⁊ mellu
genae pt nec' lū nō eē lz ymagina bat
q p ſimplicē emanacōz ad eē pōſe ſe mell
genae ⁊ oēs cēnt pduat nō tū a nō eē
lic dicūt de filio in dis qui emanat ad
eē nō tū a nō eē · ſm alios ai q nō ſe nāe
eē poſſunt poñe ꝺalem ꝺſionē de nō eē ad
eē lic nō pducōne alē ut medie p
Ad q q ex hijs ſe plos nōn poſſunt plos q
dcōua lil ſuille dā de eod in eod mutati
tpis · nō m · g · ſē · plō q poſſunt ab eēna
p'm agens aliqđ pduille q nō cſt nāe eē
⁊ p oīs de nō eē ad eē Aut g nēq; uerū
tmuoz fiunt ī eod · o · tpis ab eēno · ⁊ hō p'm
aut li nō p'm agens nō pduceret omne · g · et
tm nāe eē vel ēt pduceret ⁊ nō eē cēt
tēp' infiti q a p' · o · qđ coexiſtēt eēno
ulz ad qđ · e · nouū · oz necđ eē tēp' infiti
Ad q cſt remouēt aliq dubia. primū q
plos dt p' phi q exmchio mchi ēi fiunt qis
ocepō etp oīs plos Z q plis poſſunt p'
phi q fuit prime nāe cſt negatiua ⁊ incorp
tea de aliq p' fieſtant omia q eduate · li nō
q cēt lactatiō fōr · aut intelligis qđ ad
gn fiat fōr li cſt ī p'le q tūc nī fiēt fōr
dut ītelligis exēcōm · v · pluppōnēs nāe coz
tūc pteris qđ debes plare · et ido nō tenē cā
ignōne ei fōr ignis fieat de nō ente negatiue
q nāe matie negatiue fit fōr nē ⁊ li aliq
enūcians forme p'cedit nōm · ido si cēt aliq
agens nō tūlimitās nē agēs p tūlimita
odm pducēt ⁊ de mchio · Z q g'or mult · g ·
phi g'o q q q'q dicat ex nō ad poſſe li
extimat ī p'le eē p'le · tōte q agens negat
nō nī ſuā ī p'fectōm ⁊ dmuocōm cſt extima
cō nō recta li uulgaris ⁊ plana · Ad p'm
q q Rice loq'do g's cſt acepō ex mchio ad
li ⁊ lic loq'bat ī plos · q lo · g illos qui ne
galant grom q nō poſſet eē exēnte nec
ex nō ente · ⁊ l' ocedit cū eis q nō cſt ex nō
ente limplr nē exēnte limplr · li ex ente ī
p' · a ꝑtinet q plicē lo · li g · mete v ablolua

lo · dicit q p' acoia mplr cſt q' tūlimitata · ⁊
p oīs de melio eduat, adhuc g cedendo cſt cā plr
q nī nec cſt grauta nec corrupt' accipiēdo ꝑte
gnom ⁊ corp'm lic ī plos lo' li q'u aliō nī
poſſit pduci li plis nō dicit · Ad 2'm dm q
mlr nō cſt tenēdo g'or ⁊ fm p' plrie ī q'
q cā diciū ex melio fit aliq nō diciū qđ
melius fiat aliq lic ꝑē accipit q impoſſe fiat
poſſe · & dicim q ex nō lic ex tmio ad quo ne
gatiue fit aliq · lic tm ad q · lic ex' albedie
fit albedo nō qđ ꝑta negatiō fiat a fiūmatiō
li ex nēcōne lic ex tmio ad q fit lic ens ad q
Ad 3'm

Ad ſcdm dicm quem dico z oēs Ad p'ma q
cāēō nō de aliq ē pōſſ ſ plos th'logos
ad li ſē oīs alios ſcripture facere · & īducō a
liqs rōnes Ad p'ma q ē unū · ē · nece c · 2 · po
tens ad īnece cāre ⁊ effice p' aliq creature de
cit hic g ſē · mā · pz · q da opp'm · ſ q agens
poſſit nāe cāre ⁊ cā aliq ꝑſupponat nō
poſſit nī nece q id ꝑſupponi bt medii rōz
⁊ medii mēan / mā · pz · q deus cſt agēs p'm a
nullo dependens ad li me agē poſſit · 2 rō agēs
potēs pduce totā entitatē effectis p' cāre de
te cſt hic g ſē · mā · pz · q exquo q'd cſt dēi
effectū pducat · ſcē q nī ꝑſupp · mā · pz · q iſte
effectus q deus pducat · unū cſt ſimpler aliū
q'dcus / li ſimpler aut q'dcus tot' pducet
ſi q'dcus · q'do ſi aliq pres ſē pducibiles / ſi lic
loq'ris ꝓtinet q ille nō pducent ex aliis pubz
q q'rere de illis ⁊ ſic milicū / li nō ſt pres ꝑ
ducibiles g cūit nāe eē q q'dcus cſt aī aliō dep'
ſibiles · Z rō li p' agens nāō ꝑſupponit ali
q'd ſue actōm eſſe pōt nece eē ecē ꝑma · oīs e
ſlm g ſē · filios oīs pz ex 2 · mete v pli
tas pluū ecē ꝑē cuntat ab ea / q'ncūq; plo
q qđ cſt ⁊ nō ab a nāō cſt nāe eē · ꝑtīg
p'm agens ī p'luppō accōm erit ⁊ nō ab a
g erit nāe eē · Dicet q q'libus iſtđ ꝑluppōnāt
et accōi fit nāe eē nō tm cſt ecē p'm ſic agens
p'm q li ordinat ad p'm ſcātē ſic ad fine
· ō q q ſē totā ſuā entitatē ⁊ ſe · ſē eā q'q
alio creatō / q fōr nō cſt p'm creā oppōtū
q ad aliō dependeat in hōdi ſuam entitatē
nō hēbit eā totā ⁊ ſe p' li ꝑte / istđ ad p
ſupp accōm totā ſuā entitatē hē ⁊ ſe g nō
dependebit a q'q alio ꝑ q fōr nō cſt p'm
· Z nō q erit minui eius · ⁊ ab a ꝑtīle ī p'le cſt
q fit ī cāri / ſed ura cſt hic g nō cſt ī cāri · li
nō de alia nī g de melio · mā · pz · q ſi minui
eius ⁊ ab a ꝑtīle fiat in cāri minui erit
nāe eē ⁊ ruīet cā dependeat a ſua ꝑcōne
illa remota potīt nō eē / mā pz · ⁊ li plos / q
nō · q'n aliq duo dependēt ordine quoād a 2
li q'd cſt īmediate ⁊ ꝑtīs fit cāri · id qđ cſt
remotū ⁊ ꝑtīs erit cāri · li mete ⁊ fōr
dine q'dam dependet ut ab agente ⁊ fōr que
cſt immediatō agenti ⁊ ꝑfectō cſt cāri · g
nī erit cāta / mā · pz q ſi dependeret a cā optat
esse ꝑfectū ⁊ īmediatū multo ꝑ optet esse
ꝑfectū ⁊ remotū / mā · pz · q fōr cā fit actus
cſt ꝑtīor nī · fili · cū fōr fit actus īmediatō erit
ad agens q cſt ens in actu saltem ad agens

illiaū C q. q creacō est p[o]l ex tē plō. ac
ao ad⁹ agens p[m] le hī gengerī pī cē ex tē
pore creacō est hī g[o] tē. ma. pz. q gngēs
est ao pī nō cē. si g[o] agens gangēs le heat
ad accōm potiūs p nūc ut tūc agē tuo
age/nu. ptrebit sequa eq[o]. q dē omia
pduxit uocē q ad michi ex hī necēam cō
nexione C q. q p[m] agens annuā recna
uolūcōne potuit pduce ex tpe nulla fca ē
mūcōne i eo. plō agens a ppīo. & gngēt
pī nouū ex tēpe pduce cēna uolūcōne p[m]
agens est hī. g[o] tē. ma. pz. q exequa hī ao
cōm iluia potēte ut libe/& gngerī ceam
ponat pī uelle pduce p ilto. ē. ut p illo
lice si placet. /nu. pz. q cū p[m] agens a
gat itelligens & uolens ut pz. 2. d. p[o] erit
agens appōito.

Ad tcia qōnē dico. ē. gnes C prima
q ut dē p[o] res circūe/plō agens po
tens incūnios & indistāciā tūoz. pt cūm
illo distāciae pduce /sz deus pt infinitos creabo
ms & distāciā inter tres g[o] tē/ma. pz. q ex
quo agens iō sua hī tūnios pducōnis to
tam distāciā inter tūm aquo & ad eq[o]. nec
pl[s] requiret ad pducendū/nu. pz. q cū in deo
sit vīus infita ostenderit ome eius pduc
libī distāciā q nō p[o] ee maior q infita.
Preterea vīus agens finito est illita⁹ tēto
mm⁹ pluppo[r] sue accōi/& vīus diuia est
illita⁹ qlīq; vīute vīalis agentis & infinī
g[o] mm⁹ plupponet sue accōi/mm⁹ aut
nō est tolli nichil/ma. pz. agens. n. vīale
mm⁹ pluppo[r] sue accōi q arguīcale. q ē
agens illitacl & vīuolis. ideo nō pluppo[r] eius
accōi/nu. pz. Dicet q ista placet dēm itel
ligenciā posse q & omīs phos qlibet intelli
gēcia fuit illitacōnis vīutis q qlīq; agens
vīale. ista ēsilio dicit q phi omīs intuit
omīes alias intelligēcias a p[se] ee mottes
ozbui primas & pl[s] agē ū p motū/ agens
aue p motū nūo aliqd pluppo[r]. intelligēcia
aut pōt. ponit ut abīre nēcām nec depēdere
a qlīq; alias cū ē mūet dependēcia alterē. si
ipa dependet ab eis cēt dubi in ceūs/ nec ipa
cēt abīre nēcā/ q dependet i sua entitate ab
aliq q for nō est ipa g[o] eīet idependēs i cē
eīet idependēs i agē q. vnūqdq; agit sua
entitate uelūd pur C 2 q. q omīa cētera nō
sūt ab agente alte nō abīre. plō agens qd
ex siu p[ro]pōne nō gēnit qd nōm dicentē nu
norē impōcōm nō gēnet qd nōm dicentē nu
norē impōcōz. si ceūs pp siu plōz nō gēnit
nec sūpponit m[ag]m. & ai ij est minoris ipōcōis
q[ui] hīc agens ut sbordinatū agentū ut nō
a se agē g[o] tē. ma. pz. q si agens pp plū
one excludit maiorē/mm. p[ro] quo ad duas p
tes ei⁹ ceūs excludit mediā ex sua p[ro]pō
ne q est agens potens infinitā distāciā ad in
fitam/& infinītū distancie. sili⁹ q mm⁹ sit in
ptem pluppone mediā q[ui] hīc ut suppone agēs
Itē pz q deus pt pduce pluppōita nū. sic ng
nom de stulta. & tū deo repugnat hīc ut suppone
agens C 3 q. q deus cēuit omīa nō necē si q

tigerit plō cā nec pducens necē requit aliqd
aliud a se si deus ut ad a se necē requit g[o] tē.
/ma. pz. q cā necē nūm fit effm q nec est alius
a cā. alias tē effect se ipm. mi. pz. q nullū
necūm ab te dependet ut requit necē aliqd qd
esse nō est ipm/necūm. n. abre est i qd pīo
q[ui] est impo[le] est alt se hīc. g. ine. de g[o]
cū sit necūm tale ad nō requit. Preterea cā
prima agente necē fca eget necē. & z. & oīs
m cē ordinatis ex omnibz cēis necūs nō
pō sequi q[ui] gigens effūs g[o] ipo[le] erit aliqd
q[ui] gens/ma. pz. q si cā ante eā p[ri]a necē fca
cēret q[ui] gigerī. cēnte cā p[ri]ma posīt fca nō
cēre. si fca nō cēnte p[ri]a nō cēbit q[ui] i cēis
cēlī ordinatis vna cēnte omīes cēnt/mi.
pz. q ex necūs p[ro]pale nūq[ui] sic⁹ q[ui] gigēs. Ad
tcē d⁹. p[o] q. p cādē vīm oīno q nullus effūs
necūs est pot in vltimo q cā p[ri]a agente q
tigerit fca fca aget q[ui] gigerī & z. & sic de oī
bz. si ex q[ui] gigentibz p[ro]pale nūq[ui] sic⁹ necūm/g[o]
tē. sed q. plūs nō ponet p[m] agens q[ui] cre
ad cēlitatē oīm ennaū sic⁹ cēm p[ri]mam cū
ordinatē incēdo alie causle si ponet q
deus pduxit necē intellīgēcā & ordines & omīs
ipēs si ex talio p agentia p[ri]acla[ri] & vlia cū
nectalia omīa pducāt sic⁹ lō g[ra]d vōiem
& ad col. 2. phm. Ō p[ri]mā vīm d⁹ accipī nec
tās aut ab tā aut gnēōnatā si p[ri]mo nō
accipīs effm necūm posse pduā q[ui] ceo g[ra]neū
q p[ri]ma cā agente q[ui] gigerī nō possit pduā
aliqs effūs necūs abre q ex cessatōne pf
cēt posīt nō pduā. si accipīs necētate q[ui] ceō
nectā potit pduā ad necēam q si p[ri]ma cā ll
le influat sol & ignis & talia necā pducāt
Confir tem rōne p[o] aīz i ceūs q tollit
adeo aliā p[ri]mitas nō icludens ip[s]ōm sic est
p[ri]mitas effūcie & maxīe q in deo p[ri]mo
p[ri]mitas finis q nō est p[ri]or q[ui] p[ri]mitas
effūcie q & p[ri]mitate effūcie ceō q
net ota emūnēē nō cauē & qd est finis q de
eius rōne nō est q[ui]e p qd sint pz de bōe &
sanitate/2o ulta vīl nō cuadit difficultate
q esse q deus caulet rōnīlis. q necē ce ve aliq
cēm p[ri]mariā & alie necē sbordinātē & de ea
qo si agat q[ui] gigerī tūlēē qd uolo & tu ne
gas si nō manz ea[rum] C 4 q. q plūs posūnt i
pluge q ceō ponēdo p[ri]ma cēm necē cēre
p[ri]a q[ui] q posūnt q p[ri]ma cā est eius nec
& nō necūm. plo q sic p[ri]a cā nec eius plūs po
q[ui]. q nec. cā de necē. si qd posūnt ipm eius
nō necūm q p[ri]ā nō ee cā sēpro/& nec si ē ipī
q omīe necūm p siua entitate ipole est a
se hīc. si ee p[ri]a cā cēret necē remoto effū
q[ui]cūq; remouet necitas ee g[o] nō est nec
Confir effūs q[ui] pduit cā p[ri]ma necē nō
p[ri]ā ee q[ui] nec ee sic p[ri]a cā p[ri]a si remoto q si
mm⁹ necē nō tollit ab toto & mag[ra]n nec
q ex minori ipole nō sc⁹ mai⁹ g[o] tē. p hy.
ma. tū q effūs ute nō sbordinatē cēi
ceule p[ri]me q[ui] hī eqlem entitate & q necē
tū q si est q[ui] nec ee sic cā p[ri]ma q rōne cā
p[ri]me hī entitate a se ille & effūs hīc a
se. vñde ccione q aliq⁹ hīt cēm i diffūcē

6

nl̃ t cũ sit eq̃ necẽ cẽ sic cũ omõ mcãa. Si di cas. plis ꝓbant ꝑ as intellñaas cẽ mũ necẽ cẽ q̃ ꝑmã. t cũ dicẽt q ḡdão est cẽ ꝑmã sic hs/ ꝙ q̃ h est q ego uolo q exquo ꝓsunt ꝑ intellñaã abꝫ ſ dependẽtẽ t necẽ alias aut nõ. ḡdão est ymaginan q dependens abꝫ cẽ necẽ cẽ ex se dependeat in eo ab eo q nõ cẽ ipm q nl̃. ꝙ ḡdão q ꝓsiuit plis. ſ ꝑmã cãma ḡt necõ t cũ posse cẽ aliq̃ cẽtan gñgenꝫ q cũ cẽtais ḡtingens necõ sit a cẽ gñgenꝫ villa talis cẽ ꝓle ꝓdit pom cẽ ꝑ agẽ te nõ ꝑa ageꝫ necõ t z. ut ꝑ ded uxi in cẽli odinem.

Ad q̃ eam q̃ cẽ ḡ q̃ue ḡnes. ꝓma q nõ sẽ duo ꝑ creatiua eq̃ ꝑ ꝓ q tm̃ duo eq̃ ꝑ iquoq; gñe ee cause ionerem facit unũ ũ eam. ḡ si hẽ t eq̃ ꝑ idem. 12. mee. gñ tẽ. ꝓ. ma. q ſ ḡ q illaz ꝑmãtũ est necõ accipe a liq̃m entiũ eodo macõ. si gñ ille ꝑ mꝫ ad iuuẽ sunt mediabiles sic q cuiꝫ condi nacões ſ eis sẽ mediꝫ t ꝑ ois ionere.

Ad 2 q q nõ sẽ duo creatores unꝰ bonoz t ꝑ ius alt malor ſ cozpoz sic dixit manicheꝰ. ꝓ. malũ zõi sẽ aliq̃d. aut nl̃. si sẽ nec. gñ nõ hñt creatorẽ. cũ omne ens. ut. est/ si sẽ aliq̃d/ gñ bonus deꝰ. ꝓbatũ q omne ens est domũ. e. mee. ꝑ deus est maloz aut est deꝰ tens aut melius. si nl̃ sequet. si aliq̃d gñ deꝰ bonus ipm ꝓducet. q omne ens maxie a se est bonũ. Ad 3 q q nõ sẽ ples creatores ſboz omaꝫ sic ꝓbatur auct. li. mee q ꝑma intellñaa creauit sedem. t illa z. q sic usq; ad motorem orbis lune q creauit animam lunarem ꝓsunt t q q̃z intellñaa ꝓducet suũ orbem q. intellñaa sequa nõ ꝑ cẽt si eẽles gñ net inferiore. q̃s dat cuiꝰ. q. ꝓsunt me intellñaã ꝓducẽ t ꝓducta ordinẽ eẽlem. ſ nec eẽlia nõ est talis ordo q nõ est nõ q̃ve magꝫ ſbordinatꝰ illi q eoꝝ/ q̃uctum ꝓ bo. q. q intellñaa nõ est ſ eẽlem aut est ꝓꝑ cũm. hoc ꝛo cũ cãta entitas sit imꝑdu cente sic cẽt imꝑducto aut ꝓ distantiaz cũnoz ſ hoc ꝓꝑ/ q rea distãt ꝛ infinitũ t mũ i ꝓductõe intellñae inferioꝝ sic eẽlis nec patent. pa q cẽ. ꝓ ad 3dam q nõ sufficiat deus finitꝫ nõ sufficiat ſa intellñaa nl̃ eaꝝ inferioꝝ ad creacõm cuiuscq; nũmu nõ sufficiat vtꝫ finitꝫ gñ tẽ. ma. ꝑ q nulla intelligenaa ꝑꝑ ꝑ est intensiue infinita. aliaꝫ nõ ſboꝛdinatẽ ꝑ q cẽnt ſ eẽles. mu. ꝑti cipant in ꝑfõ. e. q. q. distãtia t minoz ecclõis est ifinita. ꝓ soli egenta a se opent creare unũ orbẽ sc circulo/ ſ. vñ intellñaa ꝓꝑ ꝑmũ cẽ egens et se q̃d est sua egens gñ tẽ. ſ q q vnꝰ est omn̄ cẽtoꝛ plõ. nõ mi queꝛo est ꝓductoꝛ ad minꝰ cẽ ad unũ ꝑm q sit illoꝛ q sẽ ad sinẽ. ſ. ista omia queant ad vnũ finem gñ. t illa ad vnũ ꝓducẽs. mu. ponit plis i 12. mee/ ma. ꝓbo. cũ q. si est vnꝰ finis ꝑmꝰ est vnũ agens ꝑm cũ acco sit ꝓꝑ finẽ. cũ q cẽ agens est bñs ꝑfectom in ordine vniuſi nõ ad q̃uctionẽ vniuſi facit q omnia repugnant vnũ agens. ꝑ vnũ solũ est nãe cẽ alte gñ omia alia sẽ abeo ꝓducta ꝓductõne q nõ cõ ꝑeant in ea. q̃nãa ꝑ si cẽre nõ ꝙpeant in ꝑ ꝺ est nãe cẽ ꝑfecte omnia alia ꝓducet. anis patuit sca. ꝑ libꝝ. Ad argumenta ꝑncipalia ad ꝑm ꝑme cõms patuit in cor. q. quo gñ gñtio gñ t male mihi sentit. quod ego nõ de michilo michil fi. Ad ꝑm 2. quis ocedo qd ꝑ solũ ꝓducat q pole est ꝓdua/ cũ duas pole hẽ vñz. q. hic nõ accipi pole ꝑ eo qd est in põ me si ꝑ eo qd nõ ipliciat repugnãaã ex emis. Ad ꝑmã. z. q. dico q sufficiat q sit mutatio ꝛpõ minoꝛ ꝓducta illa sola mutatione in deo ꝓducente ut aliquo ꝑsupposito accõm. Ad ꝑm q̃ce q. dico q malũ cũ sit ſtrariũ ꝓtrario hom nõ hẽ cẽ ꝑ se si solã hñt? contrariã si malũ sucedat tali est homũ q. eus t ꝺ hẽ cẽm ipm dꝫ unũ repugnet entia succeſſiuo fuisse ab eterno. q nõ. plis ꝓbauit motũ t ꝛpõ cẽ entia succeſſiua. ꝑ. e. plis. ſ ꝓbauit ea fuisse ab eterno. z. g. plis gñ tẽ. q si ꝓsunt cẽ successiuũ ab eterno ꝑ cẽ mitia tantũ q̃s est q ꝑhs. z. plis. gñ tẽ. ꝓbo q̃nãa. q. in aliq̃ hora illo successiuũ deus ꝓsunt ꝓducẽ unũ lapidem ſ q̃uctate si sẽ hore mitte. gñ lapides etiã Utrũ repugnet entia ꝑmanẽa fuisse ab eterno q nõ cõgenta ꝑfectissimo nõ repugnat hẽ cẽ secũ. eo ipsũ si deus est agens ꝑfectissimũ gñ tẽ. deducẽ ꝑ q. ꝓducta ꝑfectissimo sic ꝑ nõ repugnat ꝓductũ coeuũ ꝑ. nõ est de a gente. q. q. ꝛõne nõ repugnat unũ ꝑmanẽ ti nl̃ alicui ꝓsunt gñ ꝓdua ab eterno mitte gñ cẽt actu mitia. ꝙ ad duo q̃cta. ad ꝑma q̃em dico. t ḡnes.

Ad ꝑmã q̃nẽ dico duas ḡnes. ꝓma q op fuit ꝑfectissimus eus successiuũ sic est! motꝰ t tempꝰ fuisse ab eterno. De motu ꝑtꝫ ꝑ sic/ motꝰ est cẽtũ gñ motꝰ etinus/ atus ꝑ q ozles cõm sẽ/ ḡnãa ꝑ q. ꝑ ꝑtatus nõ dicit cẽ t posse. z. ꝑhs. istã rõm inuit plis. 12. mee ꝙ dicat q ozles sẽ grã lacõms. Sedo sic/ gño t ozpõ est cẽna gñ motꝰ cẽtꝰ/ anis ꝑ. q gño unꝰ est corrupto alterꝰ. t ch/ ḡnãa ꝑ q gño t ꝛpuõ hñt ꝛtinuacõm ex motu solis ꝙ caulo obliquo ſ phm. 2. de gñone. istã rõm plis i inuit. g. phꝰ. ponẽs motũ celarẽ nũ hñtz ordinẽ motuũ/ ſ sic si motꝰ ꝑm orbis est ꝓductus ꝑ suppoſ motũ orbis/ ḡnis est ſtm gñ tẽ. ꝑ ḡnãam q motꝰ ꝑm orbis est ꝑmꝰ t ꝑ regularissimũ nũ inuas ordinis ꝓductiones. ſtitas ḡnis ꝑ q orbis ꝑmꝰ nullũ ordem ꝑsupponit/ istã rõm plis inuit. g. phꝰ ordens q ois motꝰ t mutatio suppoſ motũ celarẽ. ꝛ sic. si motꝰ incepit aut ꝑ motũ aut mutatiõ. ordis ſtm gñ tẽ. ꝑ ma ꝑ. q nõ est alius modꝰ incipiendi/ ſtitas q cessatis ꝑ. q aũ motũ sunt motꝰ/ istã rõm plis t 9m inuit. g. phꝰ ordens q nõ ꝛ motꝰ aũ motũ si. est ꝛquenme ad motũ celarẽ. De ꝛpe arguit t ꝑ sic/ si ꝛpꝰ erit finẽ erit de nõ ꝛ ad ꝛ gñ si ois talis nõ ꝛ ꝑdat unionẽ ꝛ gñ aũ ꝛ ꝛpis sunt duo. si ois duis est ꝛpꝰ ꝛ gñ aũ ꝛpꝰ sunt ꝛpꝰ/ istã rõm plis repetit. 11. mee si ponit ea. g. phꝰ t 9m declarat idem q̃ro

rg·dicus tñ onīe qđ sit p̄ceptū de nō cē ad cē oz
q nō cē p̄ceptū cē·alias ḡdōua cēnt sit ꝑa
t si p̄cedit ḡ dnōne
2° sic·onīe qđ sit sit m
tempe t in·o·qe nō cēt alia nūsura·e·ph̄i ḡ
sicut i tēpe ul' i io· t ai onīe·o·sit i tēpe aut
tempꝰ cēt tēpꝰ/ultā rōm gro inuit·g·phꝫ/ꝫ·sic·
de q̄dritate rōne q̄ultanas cēt qe finis p̄teri ſ
t finiti tantum·g· añ onīe nullus acceptū cēt p̄ci
tum accipe nunciū/anis dat·e·ph̄·ut dē q·o·
nō cēt ymanēs ſ influxu q̄nuacōis p̄teri
ad futuꝝ·q̄nia p̄z/ultā rōm ponit plus·g·phꝫ
t⁹ cēt exponit·g·ro·xp̄·sibi p̄ncipat cā g·e·
ph̄i·c·de o·
3° sic·si tēpꝰ cēt tanꝫ añ tēpꝰ fuit
nō tēpꝰ ſ añ cēt pallio ul' dia tp̄is/g· q̄n
nō fuit tempꝰ erat tēpꝰ/deducō p̄z·qe cēt nō
dia ul' pallio sit eo añ cēt añ t p̄t· sic dic ꝑ
palliones tp̄us/ultā rōm ḡro inuit i·g phꝫ
4° q qđ pō phi t ḡrus iplicat·q· ḡdōnce ſa
ḡdcō q mūtū nō tm ūticū·aū sic nō pl⁹ re
pugnat mūtio tēpou ul' motu a p̄te post
cē acceptū q a p̄te añ cē p̄ūlitū·sz si ap
te post cēt acceptū· nō cēt ūticū·g· si a p̄te añ
cēt p̄ūlitū nō cēt ūticū·sz si cēt ad cēno t p̄ci
tum cēt mūticū t p̄ūlitū·g· ic/ma·p̄z·qz nō
cēt maior ūtus a p̄te post in accepō in cēnū
q̄ i accepta aīd in cēnū·q̄ro de oī ia accep
to si cēt ad aliq̄ p ul' nō·si sic· t ſ mūticū i
pole cēt cē p̄ūlitū·si nō g cēt ticū sic ex p̄te
post i accepto cē ſ cēt aliq̄d acceptū·Cōtra
mūtic⁹ mor⁹ ul' tēpꝰ abiit ubi ad p̄ūtū·a·
nō cēt maior ḡdcō p̄ūbile ubi ad puctū·a·
q̄ in q̄ nō a puctō·a·a p̄ūlire totā ūticā
successionē·ſ ſ ipl̄icat ḡdcō ḡ t d/ma·p̄z·q
nō cēt maior distātia·imo cētꝰ nullo tpe i
tra p̄teri ubi ad p̄ūtū·a· q̄ ego a puctō·a·
ubi ad ūticū p̄teri·mu·p̄z·q nupole·ab ſ puc
to signato·l·a·p̄ūlire mūticū successionē/2
ḡdcō q̄ posuit p̄teri/nō erit p̄teri·g· ſ cēt
ḡdcō ḡ tpi/mu·p̄z·ua·plo· q̄ p̄teri nulla
includit pōt/totū·u· acceptū cēt in accu·
ſ mūticū sic·q expōe plus·mult·z·ph̄·dices
ūticū cēt ipō·ſ mūtū·ūticū cēt in successione
sic dies ſ̄ gñat ꝙ die gro ḡ q̄ mūticū ec
nec cēt ſ ꝑm exūte ieo ep̄edm dē sbales
phi rex q̄ gñant sui ec ioniccbue pe cū ces
ut cēt i rebz q̄e ec cēt in motu t mūtū p̄ſto
ec·ſ·mūtū cēt in pō q̄lcta cū accu·t nō cēt
accis cuius q̄d cēt i actu puo
5° q ideo q ſ
tū sit mal' ul' ieēſe ūtio·ar' sic si cēt cius suc
cessiuꝝ elbe'no idem erit excessiu·t nō excel
siu eēſe t nō eēſe totū t nō totū/talia sē
ḡdcōua g tc· plo gñal·q·mūticū uc ūticū
nec p̄ exced nec ieēſe ec alci mūtio nc po
ec alic alcui·t tū ſ sequent q̄ ultat pōne·q
si fuit tēpꝰ cēnū g erit ānī ūtus t nūles ūtū
t separabile mūtue t dies mūtū/tā opp⁹ nō
erit tēpꝰ cēnū t ūticū·tū i āno sē nulla nūles
t mūle nulla dies
6° ma g cēt mūticas dicē q
mensiū ul' ānoz· Vndec q eēſe t mecſe·tcm
t ps excedē t excedi sē pallioues eius tūq
plus dicī eius p̄teri t mūtū q' o'cat s' ec eēſe
ul' i eēſe
7° Cont si eēſe ul' i eēſe nō opent cum
mūtio p̄sone idiuis nō erit eēſes ul' i eēſes·ſ

si gnīs cēt ō oem tcm potissime ꝟ ꝑtes qm
ponūt eēſitare cē rēnē t ꝑtō nudis g tc· om
ia p̄z·q plona p̄ſua mūticare ēccl'em cēt al
ti plone eēſes idis t ſ ūtos· ꝑtēa pallio genus
nacōis ſ qđ cēt gen nō segnit p̄ale vnam
ſpēm ō gñe·ſi equale a ieēſe si pallioues q
ticatis ſ totū suū gen g nō o legē tm vna
ſpēm p̄ma q̄ntate sinuā/ma·p̄z·q tā
ambit cēt pallō sic o nabulus cōm/mi·cēt phi
nīdicanūs·t q mee q q̄ntꝰ ſ qđ cēt q̄n
tas apent ut ſ eam aliq̄d dicat eēſe t in
eēſe sic de cēt rēms tā sē p̄nes q̄ntatus si
in eo q q̄ntatus· Contra o legē q̄ntate
id q q̄ntas t nō ut q̄ntatus sua qđ tñ sit
ad tñ sciendū ſ tñ illom q̄ntatus eēſitas t in
eēſitas sūt hi g tc· ma·p̄z·q ſ plm i pdi
canūs nom q̄ntatus tñ ulter ad q̄ntate
vtus q cēt magenub t talis q̄ntitas p̄
dici ꝑticā t mūtū sic cēt onīe q̄m vtile
q̄ quo idē cēt mal' qđ melꝰ ſ aug mu·p̄z·q
mūtia sua ul' sapia cēt eēſis mūtue sue·ſt
sapie/
8° ideo q posuit t negauit ibi mu
accu· ar' sic si fuit tempꝰ cēnū ul' mot⁹ ē
mūticū in accu· ſ hi nēcur·z· phꝫ g ḡdcō
plo·ma·q salte cēt rōnales cēnt ibice q
gño bois tiubz cēna· ſcet uelꝫ si dicas q plꝰ
posuit vnū unte'm i omūbz q̄ us·n·o dī
si ponat nō se phm·tū q unte'm collecta
unt sū tūe q̄ añ distinctat cē actū corpis
cogrāma·tū q ſ phꝫ dicat esse hūam
cē ultiam tōtū ad q̄ se extendit phica
q̄deratō/tū q·u·me dicat q corrupto
q̄rito nō phūet sortis aliq̄d remanē ut
unte'm
9° q ideo q erit gño cēna t nō erit
·ar' sic si mot⁹ fuit cēnꝰ g gño cēna·
/gnīs cēt ipole sm te·g tc·/oñaam dat phꝫ
·2·de gñone·et g· phꝫ q ꝑcurres mot⁹
celeans cēt cā cē ne gñonis t corrōnis
ſticatē gñis plo·ponam? stupā eqrūcl
ignī ab cēno si fuit ignis ar' sic g dī ar'
te tēpe·g·phꝫ·2q· in oīm eo qđ sit nō cē
ꝑcedit cē dnōne g in isto igne gñetio
istius nō cē ꝑcessit cē dnōne nō dn
nōne tūa q tēpꝰ cēt ūticū acceptū q̄lq
nouo istanti·o· omis dius ꝑcessit ipm
mūticū nō g fuit ignis genit ū dicas
q gño cī dnauit p tēpꝰ mūticū
10° Contra
ignis qui fuit ab cēno nō potuit p̄duce
ignē eo·o· quo fuit q nūc nō cē nō ꝑce
deret cē dnōne q cū g nulc oportuit
g p̄ūlim tēpꝰ mūticū q̄cūq p̄duceret·q
quocūq alio·o· certo nēm cēt inter tēpꝰ
ūticū si tēpꝰ cēt cēnū·
11° ad p̄ma nōr phi
q̄ us añcedens sit tūm q ories sunt cēnū
tū nego gñalē q si ories nec recederet mo
tū aut mgr recule aut essus aut p̄ter
mis nō cē·cū mot⁹ sit p̄ter mot⁹ nō esse
tus q ories nō essent motū ſ recuperū nō
p̄teris q in aliquo signo nē·nēc cēt intelli
gē ories p̄teros aliq̄ moueāt mete q
ories sē sbe p̄manētes nobiles q nō p̄ūa
sūt infimo entē sic cēt mot⁹ adv· vñ
tpo Josue q̄n ories stetenūt nō cēt cēnū

ſ mūticū q
q·ſ p̄teri
cēt ūticū p̄ſ

ſ q̄ntas
eēſe t ieēſe

eos hulle mpcões dices ſm phm mor c
tims 02bis qr intellīaa mouendo 02lem assi
mulat le ultio fine ſcō ualz qr imediaa q nec
tit intellīaa intelligenē qr qaūp intellī
ca mouu do si ꝓle ut mpole negret mo
t 02bis pmr nō ps h detet nē negare quer
ionē intellīaas ad 2m nego aīs p
dico qr ſ pīj cor ī ꝓle elt gīonē cē certain
exquo no ee pcedit ee dmracōne ut dedux
q dcio c ad 3 nego g ñaa cui elt n qr
intellīaa mouēs cet motū pmi 02bis et
tū nō plupponit ellū motū mor g qui
supponit motū caūlare nō elt illa eccō qr
pducat mor ad 4m ꝛa argūa g te
h intellīaa mouēs ellū cet ellū motū
aut p mcaī aut pmutacōm et tisc sunt
motū cet mor dico g qnet motū n mu
tacōne pducat mor eccōne h qr elt ē pd
no ut dicat mcalia ad 5 de tpe qcqd
sit de mundo dico q dmō p cellit tēp h nō
dmō tēpis ut ymagmana h dmō ee inca
tis ñ p mod linee fluēus h iñfinite pmanē
tis ad 6 dico q tēp t pa cui sca sit n
m o nō q diffiet a tēpe cui o m o m
quo incepit tēp sic dico tēp aut 02e incepit m
m o nō m ee qr sit mūtans tēpus aut 02
ad 7 negand elt ee qr qdcūq; tuā o sic
gnaliter pcūli futuro ꝛ vōluabili negat q
pli gnaliat qr elt tm vtuli/po g elt nō e
mundi qr gnuādi g si remoūet nō g tm
acōis remanet nō tm nacōis sic pz ī sili
de pūcto v linee qr sic tiāt qūz qr nō g
tinliat t mag pte de motu t mutato ee qr
mutatū ee tinlat motū licet qūz gnul
et ad 8 dico q ꝛ an qd fuit an tpus
nō e dūa tpus ut ymagmata h p an fuit
m eternitate sic si dicā ee ut sup ellū mob
elt h qr ut sup elt dūa loa tm elt ymagi
nata

Ad tm qūe q 9 dues prima po op
dicente qr cūlz eam repugnat fuisse
ab eno eo qr origene pduca qr qd pdu
cit origenes pt nō pduā t nō ee si res fuit
pducta ab eno potuit nō pduā qto quo
ꝛ nō o pcedente eternitate pz nec q eo
existā ut sequte eternitate qr tūc po pduc
tō t vniqdqz p o qr elt nata elt ee ista po
elt ad oppm de quo sic qcqd repugnat ab a
liq cui origenes p eod signo repugnat qr possit
ee t nō ee si ponta pductōne ab eno p eod
signo repugnāt ad nō ee quo repugnat ad
ee g de eētt pductō origenis vna pz qr cui
origenes eēns p oī signo quo pduxit pt ñ
pducē dū oppm nec pducet tm t g pz
qr illo signo coexistente eternitati potit nō p
ducē dicas qr pducat dū pducat nata elt
pducē qcqd accipiēdo pōm pducere cui ac
tui pductōnis si ego dico qr p eo signo quo
elt h actui pductōnis possz nō pducē h eo
si declarat cui se nō pducē et p hj pz g 8
pt nō pducē 10 g pt op dicentem qr ipole e
ens aliqd pduā ab eno i dutōne tue qūus
nō repugnet i dictōne supposi sic elt de ti

modus qr dicat qr pducti pti ee pducente
qui eēt distinguit ab eo si pti g nō ab et
no 11 g qd qrcit pducentē rq pducens rec
for mi in nō uenit pqdcalz pti et
actuale pducentē si qd pducēs pt sillim
actui nō ipeditū beat pducti coeuū qrcit
pducentē rq pducēs g nō uenit pt
st nō ee distincti in re qr accidit a eet pti
pducēte in q pducens met pz qr pti
suppt nō uenit ee pous mu pz qr pducē
ti sufficit qr habeat fōrle exactate t pu quo
pducto si qr hoc sit i veritate nec ut distinctor
accidit pducentē 12 nec ualet qd dicas qr pdc
tū elt potius accido ita distinguit in re et p
ducente si nō dumōne 13 g 9m qm op dicen
tem qr enti repugnat pduci ab eno qr ei
pduco nihilate in nitentia tm esse arguit
sic pducō nihilate hic o tm esse nō pt p
dua ab eno omne actū elt hi g ze ma pz
qr si pducō nihilat o rest dare i o in actu
ens pm t p quis tēp nō ens nihil imo iacet
ut si nō ens pm si aliqd p cedit ipm g nō et
ab eno tm pz qr ī oī nihilato pducto aliq
nihilat pducto eo manutenēta qr n de pdu
cat ī o 14 ista nō t datur g qr ymagnat
qr unus cetus t creatū sit qdam entitas media
q sit pducō nihilis qd falsū elt qr cato
ex ceno creatē nō dant ut ceno cetū tm
aut si sit pmanens nō nihilat tēpore nec eo
qr sit i tēpore negrenda g elt unio pducto
n eius nō differt a pducēte in cato et fiat
qr nulli phs ponit actōm pmi agen
tis differre ab eo rest si ipm p id qd erat
ponentis cum pducti aut plē pdentis nihi
lati vbi gria phs t 9m de 9 mete multe motū
ee eternū et tū pducti ista pducō q mor pdu
cit nō differt ab intellīaa mode ita qr oportet
et ymagnari o mentiamur si soluī po motus
pduct t etnus aut respondet tēp eternū dicit
qr pō et qr eēt ī pducō qui medians inter p
ducens et pductū tū nō accipe mios si tēpe
pōto qr sit illatērenea si ostendo p 3m g pmē
g 2 dicat n qr licet i motu i qm elt actus
nō sit accipe p3 prem aīe ad sic i qd p ge
nitae de motu elt mot si mpole elt accipe in
tēpore g pducō tgitio mot accipiēt intēpe
dē pls dic qr q9us pducō mot q pt nocem
mobilitatō sit nihilatēnea tū qr pducō ita
nō pt accipi ut sit tū motu ab eno pducto
dō accipe ītēpore eno sic p3 in oī ad motu pduc
to qr pa pducō accipe ītēpore 15 ē g qr ponēs
rem posse aream ab eno nec ponit accidia
ēt de eod ī vno o tēpus pl3 ponēs rem de ae
ata ponit quam pduā de nō ee negrauē ad
ee pōtiale qr si ipotat nōie accidentis si to
ta nihilata qr si nō ee p3et ee ītempore si
eēt ab eno g accidia erit ī eo o videt qr
q9us eētiā de se nō habeat ee tū puenit sic ab
agente extra ee qr nec ī io nec ītempore est ibi
nō ee sic nī quia est de se est ibi puēne pollet
tū puenia ab agente extra fōrā qd nihil ecct
ibi puēne dō qr oppō ītinctā nihil tollit p qcūqz
affectū cuicūqz extrā si repugnāa extinxit

mcacõne elt mcu^tia cnūs g^o mup^le elt q^ tollat^r
p agens q^ le lic exequ^r/ma·p^z·q^ pl^s oport^t alic^
id q^d mcu^nce t fozli oport^t sibi q^ oport^e ad id
cilq^ exequ^dū. nū p^z·q^ dnūs occõe ms oport^t re
pugnãa fozlis/q^ affirmacia t negacia de e
od q^ olo plupp^a aualq^ acciam. Preceia agẽs
puenies deus utd^ eē. aut dic^t eē q^d erat fozl^
aut q^d nõ erat/in p^m ē mā dēnus nō p^s nī
q^ si erat eē fozlis nō dic^t Si lo nī. hēs ꝓbitū
q^ ocõe erit mē nō eē t ee fozli. Preceia p oī
signo ꝓquo mtellis^ sciare ꝓducõ dens eē in
tellē cnūs ꝓducendo illi vnū eē. h^ ꝓ eo signo
omīe accidi nõ mtellis^ illi ꝓducõne g^o mter
illi nō eē. sua·p^z·q^ cū ꝓducõne nō ꝓducatur
q^d elt mcatum q^ rem facē nl^ elt facē nõ
cū sig^ ꝓducõnis illi nō eē/in·p^z q^ licet nō sit
i acco vltima ab agẽte tñ i elt q^dā denoiacõ rela
tiua p medīū acõnis Ex^m cox de nū elt ad oppm
q^ si agens posit ꝓuenire dando form nō depu
uacõne sic actiuo aliquo posit gñare sūgõne q^
tendo form gñaret sz aligno sit mutatio de nō
eē ad eē. h^ plus^ remoto cito a quo nō elt gña
g^o tc. Ex q^ q^ pole elt vnū cns pmanēs
sic vna stella ꝓdua ab eterno illi. cui. q^
pt hic tota sua durom sibi nō repugnet
fuisse ab eterno. omīe ens pmanēs elt hi g^o tc
ma·p^o·q^ tō t sibitanea duo nō ocurrut utd^ ut
d·imo posit existe tibi succ^m/in·p^z·q^·e·p^s
pmanēs nō mbat^r acō succ^uo q^ milima·t mī
lunctū se vnigeta tō g^o duo pmanēs nc sic sibi
elt Conbi^ q^ sic ens pmanēs ab eterno existens a
succ^ne p durom sua ronabile a sibi hitam pē co
existē subite succ^m ex pte post utq^ potuit
coexistē ex pte ati. t p oīs ab eterno. tō g^o. si
ang^s creat cui ꝓ milima sibitanea ꝓ qm pote
rit coexistē in hac succ^ne i tepe ex pte pt g^o
pi rone potuit ex pte ati. t p oīs ab eterno
tō ea sustinens tōtis ut ad a se requens iagẽ
do p oī signo q^ elt pt agẽ p^m agens ideo
do elt hi^ g^o tc. Cui·p^z·q^ ꝓducta ronabile
i tēpo q^ ex quo elt agens sustinens t tōte. t
ut ad mcipiendo requirit pote agẽ p oī signo
quo elt mi·p^z q^ deus sustinens agens ē t ut
suppo^ i eterno. p^o q^d elt pole creāte ficta et sua
potone q^ queunt deo nō erit impole do si ꝓdu
cē ab eterno elt pole ceterne ficta alic^ suppone q^
elt i deo g^o tc. ma·p^z·tū q^ ois ptio creature
cuncōr elt i deo. tū q^ cātuates fuit cātz cum
nena^ oportuit p^e cē. inf. elt aug^s mplago 6
de trinitate d dicit q^ si ignis cēt ab eterno iple
tor cēt ꝓductus ab eterno. nō ulta ꝓdo cē ab e
no oportet deo. Ende^ multipl^r aliq^ dicit q^ lo
de splendore qui elt accus p^r ignis Sed ē ot
mētē aug^s qui vult p^ter ꝓdm ꝓductū dici
a ꝓducente posse cē coetānū ꝓducenti ignis et
nō ꝓduat splendorē quo itōre. Alij dicit q^
si, cāūs totis sit impole dicendo ignis fuit ab
eterno g^o splendor ꝓduct^r tū gñaca elt tō p locū
a cā naturali agente sic dicem si altius ca
lat hīt alas. nō tū or q^d hēat locū ulta gñaca
d cālitas ipliat ꝓdom ppr^e libe rorigene cāte
ulta rubio nō uelit q^ dicō q^d dnus repugnare
ēnōcedenti nō repugnat deo si cē ab eterno. nc si
bras ul^t exigencia magendo q^ nō mtin^t efficacia
elt cālitas libia q^ nalis t sibi ondi gñi·2·
hne hī ar^m. Preceia si deus cātet nō cātam
cātet ab eterno g^o cēt libe potit cēre ab eterno. alīs
p·q^ ea nēce q^ cā nalis elt si nō e ipedita
agit. q^ sua entitate nō agit/gñam plo. q^
p oī signo quo pt aliq^s libi nō ꝓduce pt ꝓduce
accipiendo dilium. dea opp^m g^o impole elt ꝓm
agẽ t cā nō exigente nō agit h ptō i 1° signo q^
coexistat ei entitati pt libe nō agẽ g^o t potit li
be agẽ q^ q^ntū elt de ptā cālitate. tm elt i
cā libia luc mi nāta p nullā ipliat ocōm ex p
te ei ad p^z. potuit n. de? ab eterno nc q^ p
te ꝓducõis q^ ut sepe dict^m ocōne nō sit exigō
nia in illatum tpis. nec ex pte ei ꝓducti ai
sit pmanēs pt tota durom sua sibi hēe t abe
hat a succ^ne. imo iste hō nō posset coexistere
successiom istīe. si eet g^o pole esse deo ab eterno
ꝓduce nō tñ q^ exigit exigens nō posset ꝓduci ne
difficultates. si q^d eet istūi in actu ul^t istitum
p tulitū. ul^t istiū mau^ milito. poito. n. vno
esse pmanēte coexiste ei entitati. remota. n.
successione ul^t mutatione ul^t multiplicate ul^t nulli^e ista nō sequet
ad eē. n. vnū pmanēs nō sec^r mutatas ul^t succe
si dicas q^ rone pt reliqui. sz si nō sec^r q^ elt
aliq^ exigō pt sequi ex nullis q^ nō sec^r ex vno
Ad ea q^ obicit de pula. ad p^m pe q^ d^r q^ ea^l ponēto
succ^ne ab eterno ponit ex p^s ficta Ad p^m
q^ in oppm·2·q^ dico q^ nō sec^r pt ꝓduce v
nū exigentia pi rone multa q^ vnū elt p^s multo. ad ea
q^ obicit pt sequi ex p^cione q^ nō sec^r ex pos
Quū extentione phi mundus fuit ab
eterno q^ nō. q^ ipe duat i top. q^ problema
de mundi eternitate elt top. si aut poni
tur ab eterno nō eet copiali li demitati g^o tc Ad
g^m phi^r t u. me^r. demōstrat mod^o eternitate
Quū mundus tot^s potuit ee ab eterno. q^ sic.
q^ cuo q^ potuit voluit. sed tale mundum phi nō icludut ma
nifestā ipossibilitatem p locū ab auctore. si potuerit so
lertissimus phūs. Et aug^s. 10. de ciuitate. c. 31. g^o tc.
Si potuit g^o fuit. q^ in ppetuus nō dicit ee
t ppetue. 2. phi^r. mūs elt eternus. p^o tc. Ad
ea. 2. q^stio

Ad p^mū. q^ d. 2. 9 ues Prima si mundus fuit ee
fuit ꝓduct^s. et elt hic vna op q^ dicat. q. p^m
q^ mundus fuit phūs nō fuit ꝓduct^s. ꝓbo. si mundus
fuit ꝓduct^s intelligit si celi fuit ꝓducti. gñs ē eternus
g^o tc. gñia p^z. eternitas gñis p^s. q^ d^r. 11. me^r
. 9°. ez. pot^r q^ i^l nō elt puenit^s ab oriente nec ab occidente
nec q^ motor sit a motore. si tñ elt intelligēs
. Ad si celi t intelligiae fuit ꝓducti fuit q^ nō omīe
agens elt exiens. gñs elt d^r phūs t d^r. g^o tc. omīe
gñia p^z. q^ ubi una fuit^r materia impole elt si q^
tra eodē de ad eodē. eternitas gñis pla^r q^ in
me^r. 9°. ez. d^r. d^r q^ ab agente nc puenit si
exiendo id q^d erat ipō ad actū. Item d^r. 11. me^r
d^o. 31. et 12. me^r. 9. 19. d^r auic. p^s si celi t intelli
gentie fuit ficta. aut erit ficta de nō. gñs ē d^r
phūs g^o tc. gñia p^z. q^ una sb^r ipō ad ꝓ
ducendū eternitas gñis. ecce a d^r negantur ver
ba auic^ 2^m q^ dicit op. q^ intelligiae t celi fuit
fuit nate ee fozli t eternae q^ ex lepis hūt ee
p^s. id elt nate ee iquo nō elt pō ad nō ee. q^ impole

ē alr̄ sc hūc ex h mece sz celi ut mcelliae non
h nt pōt ad nō cē ꝑ phm · sz plat · q3 ꝑ · ce · et mi
ai q3 due pe ḡne cent mcos · s· pō ad nō cē · pō
ad temp cē tū ep pol poco mce · milli se ī
pe · si g mce & mcelliais cit pō ad nō cē g
porūt nō cē · & tū sempna porūt nō cē / 3 q
ponit op · q ꝑ phm · & drem mcelliae alie a
pa hnt opōes q3 mcelligūt se & uolūt se · &
istē opōes sē idem q ista eax sz opones q3bz
mcelligūt & uolūt q3lqp alia a se sē o mutāe
ab eēo ab eax sba / istō placent p hōs · 2 de alia
gō xxj · & 12 mece gō 20 · & 29 · bēz dr h hōs · ē ·
q op dic q ꝑ phm utiqp opones mmcellia
is sē īmutabiles q ille quib; mcelligūt & vo
luūt se sē idem q istē eax idō sē īmutabiles
q sē a causis mmūtabilib; / ista patet p hōs · 12
mece hō · 2e · ītellecta a bus motūb; sē mouen
tia īq3m agens īq3tū sē mtellecta · & ꝑ qđ sē
fines eax cognūt meis de sideriū · et hō · 23 · dic
q mō mcelliāas abstractas nō cit habitudo a
gentis ad actū sz cit i mcelligens & mte pū
dens & pfim · & 3 de alia gō · 24 · q mtes pol · &
mūlis & monōbz sbis abūtias p pmā · ido sunt
pole q sbe abstracte pficent se adinuce · n alii
/ poth mte pficiens & pfim · q dic q · q
ꝑ phm mtellias opones differēces ab eax sba
quib; sicut mexcta nō sē p mod pducōis
effīue sz p mod ncie sciē sic dicam q sili
se ex albedie ul figura cōis celestis īgnacē
cū ītellīaa abstracta · q ꝑ hōs nō cit agens
tia tū & pficiens & pfim · De neo op̄ōm ritor
t dico q3lqp ꝓnes oppītas q ꝑ eax mūd
cit de pductus q licet sint omni plixe ulcia
lectōne · g · d · p · repeto aliq · p3 p eax · 2 · mece
& pot ceis sēpnōz mcpias cē m entitate &
sue & hōs expot / sic de igne qui cit mece ca
lidus eo q sit cā nōis calidis q · 4 · mece d
phs q nece cit cē id qđ ipole alie se hec · & cō
tale necm cit nsempiens & tū mchil phibet
aliqz talū nacz cē altas ceis · p hōs · 3 · cūa
tu · de sba orbis explle ponit q de nūc eax fu
ut cōz celestia nō solū hec cām mouēte & effi
ciente sz langiente eis cē & pmanēcia · Dicet
q3 hōs mult q mcelliāa moues celū dcet illi
exūcias pficōnes · puta q3tatē figuri · &
talia nō qđ pducat sbam orbis q tū q ipole
cit actiua orbis cē cōga si sba sit cōtīa · cū sit
cūcta mseparabilia nūcō resistga ad sbam orbis
tū q hōs nō lo ce ultis exūcis pficōnib; · sz
dicat q hnt tām langiente eis in se · & in sua
sba cē & pmanēcia · p 11 · mece · 9 · li · explle d
hōs q sua dei cit cā cūcta / & ido nīsi una nob
cit ut cōs cūcta sē cā nr sac · et q plixe de hoc
tractat · g · d · pun · q̄re i mutūa lacōne q
qđ q ꝑ eax nulli eius cit nāe cē · q · hūs ca se
h cē · excepto p · q · hō · ē eax nāe cē cit ī qđ
ipole cit alr se hec · 4 · mece · Exli sic · ipole
cit aliqđ nāe cē hec dependēcia hōs milli
tale cit nāe cē · an cit phs · 11 · mece · d pot qđ
ipole cit aliqđ cūcta nō dependē ad pm eius / ma
p3 · q io nāe cē abra nēcitate p sua cūcta
a se hīcā q pī cē q̄liqz celo cūsipto / q fōr
& cūcta sē nō cit ipm / ca · opm ita nō cit

nāe cē h cūsipto illo qđ q ī mūat depēn alie depē
denēas delinit ipm dependens q3 omne nāe cē a
se nāq cit mfīti intensiue · g · ꝑ eax · ullm eius
pē pm cit intensiue ifīti q3 nec nāe cē ma
p3 · q3 q3uocūq3 cit alia pfīacō alie pfēonis
ingne ꝓ ul ī aliq3 tūcente nō cit nāe
cē · q nec cit hūs a se cē cit actus pm · sz
omne ens finū · sc puom pfēonis alie ul m
ꝓ gne ul mcōuīcrēdere q eius finū cadit ab
aliqua pfēone / mi · p3 · q ꝑ eax · 12 · mece omīs
mtellīae mcegit vnū o omne cēle · si aue
omes cent eq ut dicerēt omes eq pfēe · & p mis
vna nō cet sc3 or altia q Confir q · 12 · mece · g̃o
20 · explle multo g̃o q omes motores ꝑmq
tūt vnus fīet · alias orbis motūe mī ōs
p3ecta qđ cit o pole cū alio nō cit nāe cē · sc
sc mtellīae · & ce sē cā alio oponles & ꝑ alios
g̃ te · mi cit eax q3 po mūt q mte & uelle a
hoz a se cit actis orbis nec mobīl o poterit
cū eo tūa · p3o · q nāe cē cit eax pm ī quo
na pō / da o ꝓm si hnet ipm receptiam nō ha
bet a se om pfēonem q ꝓ q ꝑ eax opones q3
ītellīae mtelligūt ul se ul alio nō distīt ab
eax sbis · p3ō · 12 · mece · phs cū inferret o dic
nes pme mtellīae dicat q p3ies alcam cit utra
ītelligē & fiūt · & q3t vēū sit vna cū ītelli
genaq ul p3es & ocludit q p3es q3 mtelle
tus hūs duas pfēones vnā pfēoem alcam
sp fēoem · si p fēoz opo cit accidens mlto ma
gis mp fēoz · si opo q3 sc mtellīae mtelligūt
& aliēt p3 sē p fēoz q illa q3 mtelligūt &
amēt se ipas · g̃ cū pte 1a sit accidens vita e
mt actis ul si illa sba illa erit sba · ma · p3 ·
q3 pfēonib; oponib; attribuēda cit pfēoz enta
tis / mi · cit phs · to hōs · 12 · mece · g̃o · 24 · & ult
q mult pfēo ītellīaax sex cit ī quīcōne p
applentionē voluptuosa cū p3a mtellīaa op
tima · 11 · opo mtellectū nc cit felicitas · 1 · & · 2 ·
ethic · Confir q phs 29no · 12 · mece g̃o · 29 · ī
illo fine ā pīcipāt accidat q mabstractus a
mā no distet mtelligens & mtere nr3 suū n
v3 eox p videnc sibi ista g̃dē q exquo ponit
opones differe a bus & sc cāre in eis · ponit
falsē i3 hoz pfēonū pueniū & accōm & bam
tōm q3 mtellīae vnīc ultis oponib; ut p
tecellīnus q3 ꝓ q inpole cit opones q3lez
differe ab mtellīaas & eax & cū sē ī eis īmu
tabiles q3 onie tūm recipies tōm ut fōr ē
hē tōm ut sit sb ia fōr · & īquoz cit pō ut
sit sb fōr cit īpō ut nō sit sb illa · pōt tōm
in sē · nullū se mpole pōt g̃ mtellīae nō
sē sb hūs oponib; q3s tu ponis in no biles / ma ·
cit phs · g · mece · ido fōr & pfēbile facit vnū
q hec cit ipō · h mecc / mi · cit phs · 6 · mece · d
dicit q dalq3 cit pō sb ecca nr sic cit pō ut sit
& nō sit q ꝓ q si opones differūt mtellīaas
a sba nēcō sē cā re effec q3 q cui cit qđ nō
sē nāe cē cū sint accia g̃ accipiūt ab alio
cē & h uoco effec · Confir q ꝑ vltos 8o rem
· 12 · mece · 6o · 23 · q ibi cit cā & cātū sē mte ob
iecte cām mte · hic nō pōt cē ī effīue nō
solū cūsiatē q pīe cau s cē qđ nō sē tar

ad rōnes oppītas ad pma q mūdo nō

sit ꝑdnat q̄ nō est ꝑ ꝓuent⁹ nec ꝯsequō ut accō
cedo q̄ gr̄a nō ponit intellās ⁊ oēs cē a ꝑmo
uta q̄ erimt a nō cē ad cē ut a ꝑ̄ nāt.
ut sic ēet ꝑ ꝓuent⁹ ut ꝯsequō ut accō si ponit
p̄ simplicē emanatiōm ad cē sē obiū sm̄ sībilis mu
tatiōne ēet intellectōm/affirmat. n. p̄ cām tā
tū si nō ꝓuenit a nō cē in cē ut ex nōne dep̄
in actē ¶ Ad ſtām cedo q̄ nīa ſ̄ dico q̄ nīs
est de nāt phī. q̄ q. mēse nulle q̄ ꝑ̄ accelua
est ī pl⁹ q̄ tūmutatia ⁊ ꝓ nīs nō exīens
q̄ si exīret de ꝑ̄ ad actū tūmutaret/ad. q̄a
ꝓ q̄ gr̄a p̄ lo⁹ de agentib⁹ phīcis q̄ exīuit de
ꝑ̄ ad actū ut de nō ē ad cē ¶ Ad. 3. cedo
q̄ nē. ⁊ d⁹ q̄ gr̄a ih̄ ḡdicat sibi ꝙi ⁊ phō ut petu
it ¶ Ad rōnes q̄ ī intellīae rec̄ sunt nāt cē. Ad
p̄m d⁹ q̄ ſ̄ exāt nec ī intellīais nec ī celis sunt in
tuce aliq̄ ꝑ̄ ꝙ ꝑ̄ posset nō cē sic ūnxto si
cū sua emā⁹ hēt ab ee effīue cū g⁹ dias
p est nec est cē iq̄no ns est ꝑ̄ ad nō cē cedo
ſ̄ nō effīue q̄ ponto q̄ intellīa nō hēt
ꝙ sua emā⁹ q̄ possit nō cē hō tū ecē ab alio
effīue ⁊ phō ad d⁹ ꝑm est q̄ si ī intellīais ītrē
cē ꝑ̄ ad nō cē aggraret m̄ eis due pe oppōte
si ad nō cē ſ̄ ſ̄ cē sz q̄ intellīae hēant em
tracē nō ꝙ̄ possūt licet hēant ecim ab alio
tenute eis cē mille est cedo ¶ Ad gr̄a ꝙ plūa
opones differe ab intellīais q̄ us g⁹ ī illis
sit negando q̄ pouendo unū mē mouīb⁹
ceauit ⁊ phice ponit. n. q̄ mte⁹ nīs eēt de t
tellīais ab⁹ tractatus ſ̄ logīce de alijs intelli
gencijs. sic de n⁹ mte⁹ tū q̄ mīs ponit pōie
intellīais sīs mte⁹ in pole. ⁊ q̄ recepō opōnū
nō q̄ opones differūt ab ee⁹ ibus ſ̄ ſ̄ ex
q̄ erāt cēte tēte ibā ē idē eēt ī eis ee ⁊
ibā opones cū dependerāt a ꝑ̄ dependēn effīue
dependēn obi/q̄ q̄ tūcatē ad ꝙm ſ̄ a
solū dependēn effīue ido opones intelect ma
gis recepte tēāte q̄ ibā q⁹ ſ̄ plūn idē cēnt
¶ Ad 4ta plānam q̄ opones sē īmutabiles ere
do q̄ opones ītellās sē īmutabiles ſ̄ plūn si ꝑ
si q̄ sē idē cū ibā eēt/ ⁊ cedo q̄ sē effīue ab
ee sic sic ī ee⁹ cā cū acquīt ut opones recipi
int obia ⁊ ī fines ad id dī q̄ cēnt ꝑ mod⁹
loſle tractia ē q̄ accipe ab eēto est uoce cām et
fectiue ut ꝓnatiue ¶ Ad q̄ ponit obp̄ q̄ dic q̄
exāt nō sensit unūm fuisse ab eēno ꝓ hō. ꝑ q̄
g. phīs pō ⁊ sibi ꝑ de ee⁹ q̄ stat op⁹ annāe mo
uabiles de mūdi ītepōne q̄ rep̄let eas nō.
cū ex hī assit mūdi eēntiate vū ⁊ ī mūdant
tēstiona annāe ꝑ se q̄ nō est signū de mōtū
tis ⁊ q̄ ꝑ̄ top⁹ exp̄ sic pot ꝓblema de mūdi
eēntiate ee dyēm ⁊ nō demīatū ¶ Ad. p. rab̄
mos⁹ les qui h⁹ ſ̄ suo dicit q̄ exāt nō ḡducat
demīatōnes sē a nāe mūdi imo sit eēd
ad hī nō hē demīatōnes si plōnes q̄s ḡducat
ee maiorīs dubitatōis ⁊ minꝰ ꝓbabiles q̄ ea
he opōnes ¶ Ad mōnale rudet⁹ q̄ tanꝰ phīs
ꝑ sophisticas rōnes credidit de unīuerse cū
de eo g⁹ dicat. 2. de cēlo credo q̄ iste hō fuit
regula in rē q̄ magr̄ ad nutriendū in p̄ncipi
bz ultīas ꝓtōnes hūanas. ¶ Ad q. teneo opm
q̄ ex intentōne phī mūd⁹ fuit ab eēno ⁊ hoc
credit demīatse/ꝓbō q̄ demīans aliq̄ ens
ꝑ aliq̄d ꝑ̄ nō mag⁹ est ēctus de ens q̄ ee phī
si phīs oēs dicit demīatse omīa de ꝑ̄ ꝑ̄ mo
tus eēntiate ⁊ ut misslime temīt moni
ee eēntī. mā. p̄. ꝑ̄. potissīs ꝑ̄ ad vniq̄q
tēd mag⁹ lo⁹ dep̄a quo. ⁊ demīatē/ nn. ē
phī. q. phī. ⁊ 12. mēse ꝑ̄ ee ⁊ mūdi ꝓtōti
tibē g⁹ vq̄ magīe ēēntia de ibā obis ꝑ mo
tus eēntiate ois inuestagāt de eēntis. Cōfūi
q̄ ad inuestigandū nīm intellīaē ex⁹ vl⁹
est nīa motuū ⁊ orbiū mobiliū ꝑ totū. 12.
mēse ¶ Ad. 4. ꝑmā dico q̄ ex⁹ nō solū ad im
plandū ois annāe imo ad plandū mot⁹ ⁊ orbi
um ⁊ intellīaē eēntiate ꝑ̄ reales rōes
sic ꝑ. q. phī. ⁊ 12. mēse imo g⁹ ꝑ̄ de ee.
d⁹ q̄ ipē ex⁹ nituent ad ꝙ rōnes q̄ ꝙ eēn eēn
tiuā inuente/q̄ in ībaes tiuā sic gnate ⁊ coēp
te cū tēpe ex⁹ erāt oēs nō sate/ad d⁹ q̄d
addue q̄ inducit testīonia annāe quē g⁹ ꝑ
de ee⁹ q̄ mos sunt phī ad ens q̄s demīatat
inducē alias ꝓbabilitates uocebiles sic ꝑ
leēdo statū in ꝑdicamētis ꝑ ꝑ̄ dyē logicas
rōnes ¶ Ad sēm ꝑdict g⁹ ꝑ̄ ee ⁊ mūdi q̄ ut
ad tēpa phī ꝓblemata de mūdi eēntiate sunt
topicā si ⁊ ipē ī uent rōnes demīatias ¶ Ad
2. de rab mosē negando⁹ est q̄ nō sunt ꝑ
tiū⁹ mplia sic g⁹ q̄m a ſ̄ ſ̄ ūl. nūcei. n.
sunt mali phī ¶ Ad. 6. d⁹ q̄ phīs ī nīas ex
rerunt seſuto rōm silem. q̄ ex mb⁹ d⁹ ī cēra
nieron q̄ de pauas ōm dyē q̄ sic s. orbē lu
ne ſ̄ q̄ posuit celū stellātū ee p̄m mob⁹ q̄
sīm est ⁊ ſ̄ plos cū stelle moueāt motu ſ̄
o. ut tholomeus demīat.

Ad 2. cōcem d⁹ e. ens ¶ ꝙ q̄ nn pole
est mūd⁹ sic est m sua tōlitate q̄ sunt ab
eēno q̄ ꝑ pole est mūd⁹ sic est. plō id est ī pole ad
qd' seq⁹ m⁹ bellū q̄ cedo/si mūd⁹ ee ab ee
no sic est m sua tōlitate seār multe gēcōes
g⁹ ⁊ c. ma. p̄. m. p̄. q̄ ad mūdi ee ab ee
no sic⁹ motū ⁊ cēp⁹ ee ab eēno/ si ad istā
secūt multe gēcōes ut patuit ī ens q̄. q.
de ista m⁹ g⁹ tē. videt⁹ q̄ ꝙ cedo q̄d est mo
tū eēn⁹ ut cēp⁹ nō seqret⁹ m⁹ ī ee ꝑ cūl
tū q̄ ꝑ̄ulue notat a cū ee aliq̄d tōm
ꝓtto g⁹ q̄ nō ꝓsūt ee aliq̄d ſ̄ actū ī ī
ꝑ ꝓsūt cūlui nī ꝓsūt ee ꝑ̄mū m ī q̄
nō ꝑ̄ulue ¶ Ista m⁹ est ad ꝙd nō lo⁹ ce ꝑ
cūlucōne q̄ est sr aliq̄d ſ̄ actū. sz de ista q̄
est accepta ī mīnās. et ar⁹ sic. ī ista dmō ex
ꝑte cū nō ꝑ̄ ee accepta sic n⁹ ex ꝑte post
ſ̄ si est ꝑ̄mū m ī mūdi dmō est ac
cepta g⁹ tē. ꝙ qua rōne reuolucōnes īmo
tū orbis sunt ībaes replicate eqdē rōne
potuit⁹ unū ſ̄ actū in ī ee ꝑ̄ulmī q̄ nō
est mag⁹ ꝙ ībaes ee acceptas reuolucō
nes unīs sic q̄ sset ee accepta unū tm ībi
tū. cū g⁹ sullent reuolucōnes ībe g⁹ tē ¶
Argno ad p̄m ī pole est mūd⁹ sunt ab ee
no m sua tōlitate ⁊ nō ꝑ̄ito tēpe nō posse
ee aliq̄m accōm ⁊ ꝑmanēm ī eo. s. ſ̄ q̄d seq⁹ tur
g⁹ tē. ma. p̄. q̄ q̄ mūd⁹ sunt ab eēno. nō
ꝓsunt igms agē in aq̄ nec os ꝑ tēp⁹ ī
ſ̄ actū oportet dīe q̄ licet ībidū sunt ꝑ tēp⁹
ībitū q̄ nō ꝑ̄ ee n⁹ ꝙo n⁹ cōtrō. mi. ꝓbo.

plo · q; si ignis ab ęterno · aut i eod · o · q; ꝑduc
ignē de ligno · aut i alio · o · si i eod ē ipole
q; elicio ꝺ q; est nor videt mltudo gentiz
ꝑcedere gnom · et rōm cū ignis ꝑducat ignē de
nō ē ad ē ꝑ gnom · si ab ęterno · i eod · o ꝑduc
ignē i eod · o · ai cē; nō ē q; ipi negant · si q;
ignis ꝑducat ignem ; alio · o · hēo ꝓpm q; ir
micatis q; cocr; ictu ēmata · ; ad q̄lq; ē
tēp; mītū q; inc q̄lq; · o · nouū ; ęternū me
dicat ifica dnō Rndet · q; eod nō augnē de dō
si potuit ꝑducē abq; ꝓmanēs ab ęterno · aut
i eod · o · sint sb cē; ; nō ē · aut alio ; hēo ꝓpm
dicat g; q; sic ; ista ꝺ augmītū oportuit deū
stare ꝑdnōni mītū · cuiq; agēti · nra opone
bit stare ignē ꝑ tēp; mītū cuiq; ꝑducti
; ista ꝺ ; deficit · p; q; nō est sile · de · n · pz
ꝑducē ꝑ simplicē emanacōm ad ē nō ꝑducē
do de nō ē · ; ista forte plis intelligūt oibz ;
itellīcias emanare a ꝑ · sz de igne · q; est ig
nē ꝑ gnōz existendo de rō est ipole sil gnō sit
unitacō de nō ē ad ē · q · phr · sz deficit
ut dixi p; q̄one hāduā posse verificari n
eod · o · tpis · diguz g; p; nō erit ō me sz ōes
qui h; negant · ꝑ deficit q; acta ꝓtali q; nul
dus sit ęter manifesta ratio est nulla fuisse
possibilē accām ut passionis ꝑ tēp; infinitum
q; ponet ignē agentē stupe nō posse agere
ꝑ dnōm ifinitum · ; ista rōm ponet eād nīo du
rasse ꝑ infinitū · ista rō nō sequit de deo q; di
cit deū nō potuisse ab ęterno ꝑducē nō q; de
sit ipotens sz q; ꝑducto repugnat ō ratōne
sz ad pn; dicit ab actis ꝑ i ōem potuisse fu
isse infinita ; actu · si ista manifeste sequ; q; nō
plo nu · q; erunt aīe infinite q; hōies ihūt ·
Ponit · q; az; dicit aīam humanē ee corup
tibilē q; ius dicit oīmodam abstractam ; text; plis est eidem rōi
ne · nec ; dicat q; si maneret ethīq; post cor
ruptā ō rōnī · postmo ꝑ sanctos ; aliquz
ꝓ · ; ohil ꝓhibet sic intellectū · ; ro · de aīab
us · q; ꝑ sic sunt ēm ; ; hōis ; uenire
ab ęr · nā aut hōi ab ęr aduenies cor; pie
q; trat nō exhibit · ut educat · ut breue gnales
; corruptibiles · unō · ne ill; plm deficiunt Alt
Rndet · q; ꝑ q; ro · qd deo impr est ipole est uno
die est ipole ꝓdiebz ibus · q; ista · d · sc · i die
; iqlz potli deus ꝑducē ql; qd uno die deus nō
pt ibitas alias ꝑducē sz ql; qd uno die deꝰ nō
g; nō ibit diebz Alt · 2 · q; si hō sanus abeat
no nō potuisset gnare eos ista · g; alio ; sic
pnūsset tēp; ista · ; nō fuisset aīe mbice ·
Prima · ; nō ualz q; i una die sō ista · n ·
pō signabilia nō actu q; tuō successiuū q;
est actu reuolutū i indiuisibilia ; ideo deus nō
potuit ꝑducē mbitā q; i uno · o · sz nō sic
de ibitis diebz · i mo est deficeret qd qd · iz die
nō g; ret latē unū idiuū ; hūana sp ista
solo nō ualz q; ingens est cuicūz plo i mo ex
clusio q; actuū sufficiens in potiā dispōnī ul
timate · repperiā ptemp; in ista nō agerēt ·
Alt Rndet · q; nō accepit ipole prie uidet m
sufficiēt ratōe ꝑ q; d mipole pcedens nō est ne
genda possibilitas mūdi ab ęterno ista nō i

placat ḡcedua · q; qui aliqd totū nec requit ad
suu ē pfū aliqz integrante si pcoi ps est ipo
ꝺ totū est ipole ; unūsqsq integrū exe sp̄ez
sic ex prab · 12 · mete · g; si hēs hūana sit ipo
ai sit ps q; pcoi · q; sum nos ḡcai ; sum
oīū ꝑ ex g; unūsqsq aīa ipole secūdē ; plos
; tū ista dicat q; plz nō ḡdiuit s ꝓnecdo
mūdū sic est ęternū · ; ro · q; euidenē pt
demōstrari mūdū ; sua cōtinuē nō potuisse ee
ab ęterno plō · q; ꝺ demōstrat ee ipole ad qd sic
clara ḡdictō · q; ista magr; idens ad qd possit
reduci respondens p elenchos · ; · e · mete ; ad
mūdū ut sua cōtinuē ee ab ęterno sc; clara ḡ
dictō ut ostendi g; rō Ro · q; pt clare demō
strari deū nō potuisse mundū nec plō eius nec
; ꝓbabilū qd ad sua ee nullū ad coexigit qui
possit ee ; nō est nec deꝰ est hic g; rō · una pz
q; necessarius ens est ꝺ qd ipole est ar sc hīe q̄lq;
g; remoto qd nō est sua entitas · q · nec · si
aut sit ens rōnis probabilissima nec coexiget effm
potentī · nu · tēt ; ad oī plō pz · q · nec · c ·
de nec · Rndet · q; p; ens nec; sic coexigit ē
duplr ut cā dependentia ut sui dependēs q; modo
sic relatiua ; actuans ; nō sic ; ; dis coexigit
primū tot sui dependī dicet g; plis q; deꝰ nec
tēmus coexigit effm ; nō p; nō ; ista ; nō tali
q; entitas necessario ab te p id qd est mipole ē ar
sc hīe g; remoto quocūq; relato qd nō est sua
entitas ad hunc mipole erit alis sc hīe ; cui
est q; effectus eius nō est ex entitas g; illo rel
to ad hunc erit · Omnis q; entitas effectus ex nō
est nec necessario ee sic entitas actu q; entitas actu
pduce a nullo est effectus Si ; potest ipole est dis
nec coexigit istū effm q; ad sua ee nō nec
coexigit id qd est mundus necessario ee · p ad pn; si
p; actu est nec omnes actu simul ordinate celebrit
nec ; omnibz actibus actualibz nec nullus erit effectus
origenis qd est ō sp̄m reductō pz · cui q; actus se
perficerent ; ista ; secūdo · cui q; si nō pollent nō
actu producerēt actum primū nec agerēt ; sic nō
necessario ageret Rndet plis · q; nō potuit origenes
; effectibz pr origenis actu primi ; p origenis actu
a pa actu pr ordinatim secundum ; ; ordinatim a pa
ē possibile ; predictum sic ; ignis cuius actus ageret · actu
nō nō ; produceret tm ignē sic natus est ; duce
pr dispōm passi · ; ista rō laboraret sequoco · actu
dit · u · qd agens uel sic nec agens nō ; ducit
sui effectū ; actu pt si aut p si solū est actu
gerit mentib; p actus solū est origenis qd
ens est · q; · l · phr · plis distinguit egrens p
se ; egrens nec ; contingens seu a parte · sic
aut effectus est p se origens qui pt esse ; nō ē nō
p accidens uel pr ; produci ; si pr si q; sua est
pt sibi poni uel nō poni Si actus omnibz actu
tibz nec si est ipole ḡ tollit tō origenem
p se abentib; Ro · ē ē est ex dicta aliq; dubia re
mo sic · q; mūdus potuit ee ab ęterno · cui p; non
repugnat unum eum creato primum ; una ab
ęterno ḡ ut cum mundo · ḡnata pz · q; nō ē maior
rō de uno q; de alio · alis ego ; ens sic · ; nō
est sile · ideo nego ḡnata · ad pz · u · unū primum
tus p se sic nā sec; ḡdō sic ad pōm mūdi sec; ;
fictā successiuū ex accepā ; ficta nullo in actu

q· pñ repugnãt ꝺcõm lz nõ ego · ⁊ q ſ aug^m
ī plego · ſ· de c· ſi iguis ſuũl ab eẽno · ſplendꝛ
⁊ cãt· g^o cũ deꝰ fuĩt ab eẽ no · qui eſt ſuſſi^o
cũ tm^o muꝺi muꝺ^o ꝓtuit ſuũle ab eẽno · ite
ꝺicit aug^o ꝺe ꝓꝺe ī pulũe · ⁊ luꝯ uiꝺ^o ſile aug^o
exꝑſſe ꝺubitat ꝺe eſſeñ ⁊ nõ repugnat ꝺcõ
ne eẽ ab eẽno nõ rñ ualz ī ꝓpoſito q· muꝺo to^t
repugnãt ꝓ ꝺcõnes ſequũtes uꝝ ſepe dr
z deus fuit ab eẽno g^o muꝺ^o / añs pz q· nũa
p^o p o^o ⁊ g· phꝫ^o q· deꝰ eſt eẽtꝰ nõ ſ ꝓꝺt
ſ ab q· nõ eẽtꝰ aliq̃ nõ g^o muũe ⁊ ubĩ^o · ſi nõ
illꝺ^o eẽtꝰ eũt nõ eẽtꝰ g^o ab aliq^o ꝺeciꝺ
t^o ad eẽnꝺ· q· ſi ſ fuit ꝺeꝯmꝫ^o ſ eẽtꝰ
⁊ ubĩ^o q· ſ· mag^o eẽtꝰ nõ q· eũ · ꝺ alũ ꝺeciꝺ
⁊ ubĩ^o q· ſ· eſt ꝺ ꝓꝺa ſuſſiciãs nõ ſ ꝓꝺi
ꝺi nõ eſt rõ q· ſ· nõ eẽtꝰ ⁊ ubĩ^o uolũtas
puũ enas nõ eſt muꝺ^o ꝯmũtata ad duo oppoꝝ
ꝺ· ſimo nõ ꝺeciꝺ^o ad unũ cũ ſit ſũme ī actu
· ⁊ ego nego q· aũa nõ eſt · q· cũ deꝰ eẽtꝰ ubi
ſit q· ſ· ⁊ q· nõ ſ· ult^o ⁊ q· nõ ult^o · ad illas ꝓpõnes cũ
ꝺicas q· mutat^o · ego q· deꝰ annq^m uolũone
ꝑ nouũ effectũ ꝓꝺucẽ ſic ego uolũone modo
hĩca ꝯmutata ꝓ ſolũ uelle q· meẽ ad eẽtũ
ſ uelle meũ ceſſ effectꝫ ad ſ ꝓꝺucẽꝺ ut ta uo
luõne annq^m ꝓꝺucẽ q· meẽtione / cũ ꝺicas ꝯꝺ
ab aĝo ꝺeſtat^o · ꝺ· q· elm eſt · imo a le ꝑ ſ ſ ſta
ꝺeciaõ fuit ab eẽno nõ rñ ad ſcp ſ ⁊ p nõ q· ꝓꝺuc
ſic ego ꝺeciꝺ modo q· mutat^o ad eũ ꝓ ^o eſt ſo
lo / cũ ꝺicas q· ſ· nõ eẽtꝰ ⁊ ubĩ^o · nõ ꝺico q· ſ· ſ
ꝺeciauit ab eẽno modo ꝓꝺuc ⁊ nõ eũ cũ ꝺicas
eſt cũ ſuſſiciãs nõ ſ ꝓꝺicta · ꝺ· q· ult^o eſt ſ uolũ
ꝓꝺuct / ad q· ult^o / cũ ꝺicas q· nõ eſt ꝯ ꝺicas
ad oppoſita ꝺeciauit · q· ad eẽno fuit ꝺeꝯm
neceſſima ad ꝓꝺucẽꝺ nõ rñ ut ꝓ · o · quo ꝓꝺuc
q· ſ· ſ ꝺeciauit · ſi ſi ꝺeꝰ nec ꝓꝺucẽꝺ muꝺ^o
ab eẽno ꝓꝺucẽꝺ g^o cũ ꝓꝺucẽ ꝯtingẽt nou
ſit mu^o ꝓcẽꝺ q· ꝓꝺucẽ nec ꝓtuit ab eẽno ꝓ
ꝺucẽ · ⁊ ꝓ· añs ſplicat q· ſ· ꝺcõa q· ſi ꝺeꝰ ꝓꝺuc
ret nũq eẽt eus neceſſ ſ nõ neceſſ q· coexigen
do nec ad ale tolleret q· nõ eẽt ab^e neceſſ
nego ⁊ añs · q· ꝓ ^o q· ꝺeꝰ muꝺ^o ꝓꝺucẽt nec
nõ rñ ꝓꝺucẽt ab eẽno ꝓ repug^a ꝺcõns ſenſũ
q· ſ ſ ſ

e. t tuē cēt. ꝙ tī iam ꝓma ad qđ ē abſurdū
ma. pz. nō eſt poſe nōz deus ī tanto ee q ī
gſue. o ꝙ. nn. clara ē. g. qñ aliqđ agens
pfect aliū duo ut tēos ꝓducos t mō diſtās
abſ ēdē rōnis ſi vnū reſpuit ī me te t reliqū
ſi emanaē actōis q̄ tu ꝓmis t tm̄ cāa de re
ſpuat ut tēos ꝓducos t mō diſtāas ab eadem
rōnis g. aī emanarē actōis reſpuat ī me te
ſm̄ alia actōe nra reſpuat emanare tm̄ ꝓ
ducā. ma. pz. ꝙ ꝓa. nō ut dicā. nn pz. q̄ nulla
actō ꝓ creata cōuerſe de melylo ad aliqđ fu
ciſt g. i. e. tm̄ ſ due creatōes. ſi ee t nō
ee ſtā actōis tee t nō ee tm ꝓducā. tā g
emanas actōis q̄ emanas ꝓducta ſit tm̄
teſſus diſtās ac q̄ de melylo ad aliqđ. t tā
ad actō nō ſunt actō q̄ eēt ꝓceſſus ī infinī
ſſect eſt ſile ſi dicas q̄ ꝓa rōne argueam
de actōne agētis cāa q̄ nō accipīt ee ꝓ actz
actōm. ſi nō ualet q̄ emanas ſtā actōis q̄
ponis m actōne aī ſit creatura nō ꝓ ſimp
ꝓflue ab agente ſic origīalō q̄ agens ce
ſtā ꝓducit ſi oz qđ educāt de melylate m
emanās ſi dicas aliq̄ creatōm accipe ee ſ nō
de nō ee q̄ fides negat. ad. g. ſolutō eſt rō
oſ. ad pm̄ occđo mea. ad nm. aī dicas uelle
dm̄ ſunt ab eēno nō aī creatura g. oz ultra
aliqđ dare. & uelle dm̄ accipē dupl ul ab
ul aī creatē ſue libās p aliqđ aī emanā. q̄m
velle meū p omnīons dr accipē ul
ab te ut eſt uelle omnīons ul aī aliq
libet determīatōne uolo omnīare dico dm̄o
ſic uelle dm̄ dr accipē p ꝓductōnis acta
tē ul ut uelle ꝓducē creaturam ab te ul aī li
ba determīatōne uolo ꝓducē p. e. ad arm̄ uel
le ſunt ab eēno g. ab aī. t nō aī acceptōne
libē declarōnis dicas qđ ardet ſtā lilia dee
mmatō dico q̄ ul emanā ñ q̄ occendo t
mmū ponēdo ꝓ tali ee. g. ſic. n. libras
eſt ī mēta deo nra libra declarō uelle aut de
mū aī ſic declarōne eſt actiua actō. ad
2. aī dicas deū nō ꝓdūat p medīa ipm
ſm̄ exēcōne. d. q̄ ipſū aī exēcōne nō ē
uelle dei aī ad creatā q̄ ſit actō ei. t eſt
uelle aī declarōne p p. e. q̄ ꝓducit. t tā
te eſt ſ ipſū ſ exēcō. ad. 3. d. q̄ actō
actiua nō eſt uelle nec declarō t uelle q̄
libē ſe declarāt aī dicas. ꝓnunt ne oppm dee
mmare. d. q̄ ꝓnunt aī dicas g. determīant
q̄ tū nō ſ libē ee ſ poſſe. ſtā declarō nl ta
let. deus libē declarat ꝓpter ſalutē. t ꝓnunt
oppoſitū declarare. t aī nō determīant oppm
tū d. q̄ p. eōs mutuā. t ideo nō dicit ee. t p
ſe q̄ q̄cđo deus p̄ ee necē eſt. t p. e. ſtā
eſt ſilis / mlta. n. deus p̄ q̄ nūc emanat. t
ſic de declarare mūdū nō ꝓdūce t aī nō de
mmanat. ad. 4. p. quō uelle dm̄ ſunt ab
eēno. t nō effectus ſic dixi respondēdo ad pm.
Q̄ am qōm d. 3. q̄nes. ꝓma ꝓnunt
q̄ d. dicendē q̄ accipiendo creatōm paſſi
ue ꝓ eo qđ ī ꝓcedat ee ab a. puta ee ab a
talis creatō eſt emanas ꝓpria diſtās a re ce
ata nō qđ ſit ens ab alā aī ī mūma ſua emā
tate aīe creata ꝛ diſtīgt. ꝓlō p. ul ē
ſ aī effectiue. ſi d. qđ ꝓcedat ꝓ ee ab a effectiue
ſe hē ad rem creatā g. te. ꝓ. impoſſ eſt q̄ hūs
ſe ꝓ mod uie ſit ens ſi ee ideo ſe hē ꝓ mod
uie ad rem creatā ut ens g. te. ma. eſt phi
ſ. e. me. et. 2°. d. diſtīguit enīa aliq
ſe ut ens aliq ut uie ſpēs. t dicit q̄ talis
eſt actō. m pz. ꝓ. q̄ ſe hē ut ḡnerans ma
gis eſſentialiter q̄ ens. nō eſt ꝓpe ens. ſi
d. qđ ſimpta ꝓ ee ab ē hē g. te. ma. pz. q̄
d. qđ quaerit ens ꝓducens. nō eſt medīū dif
fens ab exēmo t ꝓ ens nō exēmū / ma. pz.
q̄ ꝓ ee ab ens quaerit ꝓducens. ꝓ aī d.
creatā eſt ideo / aut dico ꝓpale creatā. ſi nō pz
nc ꝓpale dm̄ pz. ul ſit dm̄ totalem q̄ nō eēt
mag creabilem ideo q̄ eē g. dico aliquā
lem entitatē. ꝓ q̄ aī dico creatā eſt ideo p̄
a. aut respondet ad aut mihi q̄ntum. nō
ſo nā q̄ tūc creatā rear nō eēt ideo g. te.
g. o nūc ita q̄ nō teneat ꝓ rōnes q̄s ipſi mo
uent. ꝓma omē qđ eſt aut eſt creatura aut
creator eē ꝓ. d. ꝓ rectā. t ꝓma ex. de ſi
tu t fi. ca. deūpiam / aī eſt qđ ſtā medīū
nō eſt creator eē g. eſt creatura / g. hē ut a
liū eē aq̄ t q̄ram de ſ. t ſic mmūtātū. ꝓbat
q̄ ille ſecūt Alexandrū aliquā in ſūma d.
p̄ accipi creatura large ꝓ tota q̄ntete eē
qđ nā eſt t alia nō ſunt. t ſic p̄ creato d. creā
tura nō tm̄ ſtāe eſt creatōe q̄ creat. d. ul ꝓbat
q̄ creatō p̄ accipi ꝓpe ꝓ eo qđ creato t ſtā
tā creatō nō eſt creatura aut ꝓ eo q̄ creat
t ſ mō eſt creatō t ꝓpe creatōnis educt t q̄
q̄ aliq̄ ad diſtīctā ſub eſt in ꝓcto / g. t ē. ma.
eſt nota / mn. ꝓb. q̄ iſta creatō p̄ entitas
p̄tiua diſtās re ſua / d. omē ad ens p̄tiū
t aī aī ſunt ul g. ſunt educta de melylo ad aliq̄
q̄ entitatē ſibi ꝓpriam t ꝓ ens ꝓ ꝓpriam creā
tōm eductē ſuā multiplicē ad ſuū ee ſtā di
ſtīctā eſt d. omē ad. 5. dubiū q̄ q̄ quo entitas
creatōis t rei create ſi due res diſtīcte negō
nes. d. due ens aī due. g. hēm. e. tres. ſ
duas creatōes. ſi ee ſ nō ee entitatas creatē
tē ſ nō ee entitatas creatōis. ꝛ arg. p. p. ex
impoſſ eſt ad ee ſibi ipſi aī eſſentia t ee vel
nunū ſ ee medīū quaerens t ex mm. ſi iſta ōia
ſceſſit aī bñ de entitate ipſi creatōis ſic de enti
tate rei create g. te. q̄ probet mihitum ſi
creatōnis ſit creatō / ma. pz. q̄ cōz eſt impoſſ
q̄ aī eſt q̄ entitas creatōis nō eſt a ſe ipſa ai
exeat de melylo ad ee g. eſt ab a. ſi ee ab a. ſe
hē ꝓ eos effectiue eliquē. t ut ma. t ut medīū
quaerens g. te. dicet q̄ iſta fōr arguendi
peccat ſic illa replicata. a ꝓſo. q. phs. videt
q̄ gnoms ent alia gno aligno ꝓcedat ad ee
ens dr g. q̄ ens diſtīguit mē entia accepta
ut ēos ſ mē ipſas acceptōnes ſic gno ē ac
ceptō t aī genus nā eſt acceptō ens ſi mē acceptōm
t agens nō eſt ad medīū. dom accipio q̄ ipſi
ſupponūt. ſi q̄ creatō eſt actō ipſi ee. t q̄ eſt
acceptō t nō acceptū nō rear ab eo differt
tūt ſic. iq̄liq̄ eſt ens acceptō tota ee de tōtū
nō ee / eſt ens actō re diſtīcte ab ipſo acceptō
ſic eſt ī ipſa creatōne g. te. ma. eſt cōz p ſuppm

mu·p q̄ entitas creacōnis accipit tōle cē essīue a
deo de tōtu nō cē ¶ Contra q̄ q̄ creat̄ creatē de nō cē
ad cē sē duo dicta·p q̄ aīa ēnt ad q̄ p̄ncipiū
tō accepto q̄ est vltio q̄ p eam rogat̄ entitas
creacōis·2m est dictū q̄ entitas creacōis nō ē ac
cepto p q̄ accipit cē q̄ vltio salte origine p̄dct
ēt entitatē q̄ p eā accipit cē sc̄et est sile de ar
phi q̄ gnōms nō sit gnō q̄ azt nō accepit en
titatē mot⁹ ut mutacōis posse p̄dari a t̄
mio ut ad illā entitatē cēt mūcō a nō cē in
cē p̄dandū a t̄mio mot⁹ n·z mutac̄ entit
entitatēs accipientes t̄mios / sī ista ponit
q̄ entitas creacōis sit p̄sus alia a t̄mio dcto
z hē suū cē z nō cē z p gnōs p̄dam vltiom q̄s phs
negant de motu t̄mūcōne q̄ aī sit actus en
tis sp̄licatē t̄m ut sit ut for̄ fluens ut fluxus
forme sī d̄r phm g⁹ ¶ 2 q̄ aī q̄ p̄ncipiū actus
sui vltio·s· tpā creat̄ q̄ in deo nō est n̄ cē / vltm n̄
instāns q̄ vltm dat·Vīdet⁹ q̄ creat̄ est instāns
vltīue sī tūm est ab eo cāle sic a sua cā cōne·
¶ Sed ipletū est ar⁹ p sī addo tale vēm·q̄
aliq̄ vltio entia realr distincta de nō cē accipi
ut cē si vnū est cāto alterū cētū nō p̄ alterū
cē in alio sīue·sic est ī p̄posito g⁹ tē·ma p
lo·ymaginent̄ e·t̄mios ḡdēuos cē z nō cē
t̄m cētū vltio q̄ est cē z nō cē vltīo cētōis
a⁹ signo p̄dcto z nō cē t̄m cētū q̄ penitus
tē p̄ticulam vltīo cētōis effīue dicat tēdu
cat̄ de nō cē ad cē t̄m p̄ducat̄ ipse est g⁹ q
sit ī vltīo signo ei⁹ sīue tm·dicta est ¶ Contra q̄
q̄ mūcō ut p̄ducō ordine quo ncō p̄ce
dit alia ēt p̄cedit nōs·aliq̄ illa p̄ducō q̄ en
titas cētōis p̄ nō cē nūcō p̄cedat ordīe q̄
tā ēt vltīone q̄ accipit cē g⁹ t̄m p̄cedit t̄m
nos z p gnōs vnū m dicto nō est·ma·p· q̄ non
ē mūcō ut p̄dcō ut vltio sua t̄mīs·mo p· q̄
si t̄mi⁹ p̄cedit de nō cē·z sī p entitatē creatōis
effīue p eos oz creatōm cē·q̄ cāto ant nō fuit
nec a se hūit cē·imo ab eo est effīue sī illū mū
mū gradū sue entitatis ¶ ad·ī·op·ad p̄ma
q̄ dō ma·q̄ nichil efficit se / aī d̄ctus ī⁹ q̄ ī
p̄ncipio p cē ab eo effīunt vē creatōs·2⁹ q̄ si p cē ac
tellīgas q̄ dō cē eius medīū inter dīū cētūz
z rem cētā·n·m tale ē quo cētā effīunt cē q⁹
ab eo d̄citur hūc tūm q̄ dicta sīc cē p dictū vel
le immed̄ effīcere cētūm·sī cē·vīt ī⁹ ab eo ē hūc
entitatē a deo sīl me ¶ ad·2·do q̄ nā una est ti
mus ad vnas creatō racō est una nō est sile de
p agente / de creatis agentib⁹ creatis agentib⁹
agnīt p mūcōz exemplo de libris nō nō sē sua ac
tio sī p̄m agens educēdo de nichilo est sua actio
q̄ vīm eius quo exigit p̄m sī p̄m q̄d ponit ē tūm
p̄ducī / q̄ ī educōne de nō p̄m q̄d intellī ubi
p̄cisīm est cē rei p̄ducte sīc negro ors medīa
viam ¶ ad 3·do q̄ cē ex nō est medīū nec
q̄ncreans nec p̄incipiās sī est hēāt entitatē p̄ntā
cē sīl medio p dictū velle / agens·n· efficiens
a nō dependens p̄ut q̄ncreat⁹ tīo p̄ducto / vl p
sī q̄d dīm p̄ducī in mente est ab ipso ¶ ad·4·do
q̄ dō creatura est ex nō do dīm creatura aīq
tem media entitate·sī dico hūc entm creatīe
cē accepisse a deo velle efficiens sīl me·z
vltō forte q̄ accipit vnū ī⁹ creatīe ad dīm
imete p̄ducēte quia creat̄ est dē creatō ¶ ad 4
do q̄ vltio ex nō videt ad distinctū a deo creā
tīna·q̄ m creatū ponit vnū ī⁹ ad dīm p̄ducē
tem m differēte a sua entitate in cō dicat vnū re
nōi ex nō·z sī p̄ efficiens immediate creatōis
dine ¶ 3⁹ p̄t q̄ sic nō cē·q· p̄mitt ¶ Quia
p̄ō q̄ mutatōi p̄ducēte opponit quies ut ter
m⁹ p̄m⁹ ī⁹ agentis ad passū qui est p̄ce
de gne creatōis ut patet·2·d·p· sic ī⁹
p̄ducentis ad p̄ductū qui est de his modis rela
tōz entitatis·q· mete / ī⁹ est m⁹ ut p̄babile
ad fōrm ut ad sua p̄cōm sic ī⁹ est hūiusmodi
forme introducēte ad tē sī q⁹ p⁹ erat materia
vt quī ex igne fit aqua fōr ignis / p̄ quo fōr
aque odie quod̄ p̄cedit fōrm aq̄ ¶ q⁹ ī⁹ ē
fōr ista ducēte ad p̄mas dispōnes que odie
q̄d̄ p̄cedit fōrm m quī sic ī⁹ est hūiusmodi ordo
ad p̄ma ad eās sua ¶ ī⁹ ē ordo istoz relatōm
ad p̄ductōnes eis oppositas q̄ ordine q̄d eas p̄ce
dit / sz qui istoz relatōm sunt reales ut nō ar
guendo saltē illi qui sic me cōmia realia ponūt
nia·sic reales accidentales alii aut nō sic ī⁹ dīs
q̄ nō facit eos inter sī forte sic reles appellēs
de q̄·d· alias dicet ¶ 2 p̄ō quia de hiis relatōz
quarum·ad rōz p̄am mūcōnis / dico q̄ duo
fōrmalit sī / ex igne ī⁹ n·m· ut p̄babile ad
fōrm ut p̄cōm·et ī⁹ est hūiusmodi ut ordo ad
porem p̄cōm ut p̄uōz istī duo fōrmalit intelligūt
dīm p̄am mūcōnis sī coexigūtur quarum ī⁹
ad agens q̄d facit m⁹ nō sīl dō p̄ticōne q̄
p⁹ fuit sīl alia·istō p̄tat p dictum mūta
tōnis potest·6· phs mutari est alia se hēre
nē q̄ p⁹ idem manēs hic accipī nō ut dīm
nē manēs q̄d est p̄tāle accipī fōr q̄est p̄tādo
p q̄d alia se nō hēt accipī ordo ad p⁹ q̄d mūta
tur·et ag⁹ dīm exigūt fōrm sīl alteri p̄ticōne·z
q̄ ista omnia fuit calitate agentis coexigēt
ī⁹ ad agens ¶ ad p̄ō q̄d de p̄pa mutatōnis
dīne q̄ petit creatōm·tq̄d nō creatō est vltio
ut cūlit⁹ de tōtu nō cē ad cē nō vno exīste
nte cūlitu ex his se q̄ ī⁹ alio⁹ nā ut sīl ad
fōrm nō est mūtatōne cui ut supp̄one ut dīm
est g⁹ ī⁹ alio⁹ ī⁹ ca hūiusmodi ordīs tūm oz cē z
nō cē q̄ vnūq̄q̄z creatū cūlit de nō cē ad
cē tū oz z mutatē ī⁹ ad agens creans q⁹
res creata cūlit de nō cē ad cē mūtatōne g⁹
est ī⁹ ad agens z ī⁹ qui est hūiusmodi ordīs sī cē
est ī⁹ alio⁹ sīl p̄babīl ad fōrm·dicens si deus
crearet corpus hōiem cēt ī⁹ tunc p̄babīl ad for
mā·g⁹ q̄ in p̄pa mutatōne dīm respiciat fōrm
ut idem manēs mūtō cūlmutatē nā tū sīl p
fōrme fōr nā dīm ei⁹ mutatōne ut idē
manet sī omne id q̄d mutatōne tēt entitatē
sī tenet ex p̄te tūm ad q⁹ z nō sit dīm p̄ti
bile alt se hūs nō q⁹ p⁹ ¶ ad p̄ō q̄ creatō nō
est mutatō p̄pe dīm q̄ dīm nō est p̄pe mutatō
nī idem manēs·nō alt se hēt nē q⁹ p⁹ ex p̄ce
p̄ōne / sic est ip̄posito q̄ mutatōne nō ē dīm
manēs g⁹ tē ¶ ad p̄ō q̄ creatō nō est ī⁹a res
creata si acquiat p dictionē p̄dō cui nō oppo
nit dīctō nī dictū sī creatē nō opponit dictō
creatōnis g⁹ dō·tm·p· q̄ dictō est vltio q
cūlit⁹ de nō cē ad cē / dictā aut nō ¶ Sīqua

qđ ẽt qđ ẽt vita vḣo ul' tñlit' vno q nõ ẽ qđ ab
lõ pz. nr' ens rele rsp'cuũ q cũ ul' ad sit ñ or
do ad nõ ẽ qđ p̄funt ⁊ ad dñm nõ entẽ nõ ꝓsit
ẽ r' rel' ille r' nõ ẽtt rel' fozũ g' creatõ uo dis
tinguit' a re creata nl' ẽt ꝓia' ⁊z vẽ mag' im
prac' pucz uidetz nõ hñc ox se fozũ cẽ ⁊ hñc ee
cũ ordine ad nõ ẽ. Ad 6^m ꝓpõ q creet si acquie'
p' v' ad dñm creatẽ ẽtt ide creatẽ ut statim
pcedat. Ad v^m ples pz respõdẽo ad rõs
oppõitas q' i' tẽ tiuit

Quũ vlones creatẽ ad ẽcẽm vrem a
fidauũtas qđ nõ q' aliq̄ pḣes geome
tice utent' ẽ' vis hic p̄ar. i par. mutu
o se respicẽtia ⁊z ulta nõ differũt a fidauũ
tis q' deus nõ ꝓsit facere ñ̄m ñ̄ pcẽ ul' nũ
pcẽ g' tẽ. Ad 6^m acũs nõ ẽtt ide ḷbo q' ꝓ ad
ẽ ⁊ alẽ r' ẽtt acũs q' fuit pdicatõũ acci
dentis g' mutat' g' tẽ. Ad v^m r' cẽtẽ ad dñm
sit ced' tiuũ q' nõ ꝓple ẽtt omẽ ens ẽ ad ad
e. mee' ñ plus idiuũ sic ad manifestũ i ocus
dicẽtes q' omẽ appens ẽtt vbũ d' plis g' cẽt
ad ad ⁊ si v' cẽtẽ ad dñm sit ide tiuũ oẽ ens
saltẽ rel' ẽtt ad ad cũ omẽ cẽtũ referat' ad
dñm. ḣ. q' vniq̄q; p tiuũ ecẽ ordinat' ad
dñm. ⁊ ẽt ẽtt ead ei cui ẽtt. A. mee'. g' rõ. g'
ad 2. que tiuũ.

Ad p̄mũ q̄ d' ⁊ē. q̄uos sit ⁊z Ad ꝑma q
hẽnes pñm modi q sẽ nõ vnũ ⁊ mlta
differũt rel' a fidauũtas Ad 2^m q' hẽnes si vno
q sẽ modo ꝓt' ac' ⁊ ꝓssiue i actis dr' nũ
rel' a fidauũtas Ad 3^m q' hẽnes 2. modi q sẽ me
sure ⁊ mẽsurati in actibus differũt rel' a fi
dauũtas hẽs. 2. q̄uos sit' ꝓ Ad ꝑma illa sẽ rel'
vnit' ⁊z vnũ pt' ẽ' alio rel' nõ ẽtre si tã
dauũta oẽ illa hẽnũ posse ẽ' rel' hẽnũ
nõ ẽt alz g' tẽ ꝑma. pz. q de eod ⁊ idem ẽ ⁊
nõ ẽ, nõ pt ⁊ obg' e. mee' ñ. pz. q' hemo
tus ẽtnus hẽ hẽnũ. puta si aliq̄s remouẽ
re' sil'itudie ⁊ tũ maneret ad albũ q' fidelitat
sil'i. diem. sil' remoto filio maneret eadẽtas
pñs sũ hẽne sil' destructo sabulũ sic rosa ui
ridis maneret sãa sũ talis v' suppono nõ q' ui
sto so pbabit' q' re' rel' nõ sit si nec ẽmo rel'
Dico q' ñ hẽnũ ⁊ nõ sp ẽtnũ hẽ ẽ rele
q' obiũ de quo ẽtt sãa ul' ẽtt ñ se pñs ul' ñ
suo repsẽtiu' ẽ' aue' ñ repsentat' ẽtt ẽ aliq̄d re
ale. Hoc nõ ualz q' licet tale ẽ' or' ñ repsẽtiu'
sufficiat ad dñiandũ v^z scie rele exprimẽtes
nõ tñ tel' actual' q' plo q si sufficeret ad rele
actualẽ omnis notitia ẽ' ñcessaria. q̄ns ẽ filiꝰ
g' aīs felicis q̄ns pz plo q̄ncã q' sãa ul'
notitia hñs v^z actualis actingẽte ⁊ nñ̄ratã
ẽtt sãa ignãtia q' remouẽtes r' ẽtt abstinẽtia
pone g' q' ego nẽ ñtuitiue ideã rosã notitia
et macã hẽ v^z actualiat actingẽtes ⁊ nñ̄rata ad
obiũ. tẽtiat g' obiũ ⁊ ponat' sp̄es repsẽtãs
si maneẽt actuales illi v^z ad hoc ẽtt ignãtia
nulla. Ad 3^m ad q̄nẽ ꝓple ẽtt ad q̄ne p ꝑma
p̄dẽtes rele pluia ẽsse rõnis si vnũ fidelẽ
tũ q̄ueret pl'es hẽnes ẽsse rõnis si oẽs no
tos r' g' p̄dẽtes rele ꝑma. pz. q' idem
p ẽsse pnes rõnis ẽtt ꝑtõnis eosdem omnes
ent p̄dẽtes sufficẽ hẽ illa ꝑtõm p vnũ

tñ rõis illi' ñm. pz. q' vnus albũ dr' sil' ꝑtim albis
sil' vni' pñ ad pl'es filios. sil' ꝑma sãa ad pl'
labia sic' ẽtt rõm ꝑt' n'ñ ⁊ talia q̄d auo r'
sint pl'es hẽnes pz. q' remoto vno alio ꝑat
eadẽ re' q' aũ ad ad ⁊ remoto vno filio stat
stat re' ad albũ filiũ ⁊ cẽ Ad 2^m sic. ī ꝓple ẽtt idem
omne p ꝑtem reale p̄dẽtis oppõ q̄ue fozũ
oppõ priuãe fozũ oppõ q̄dẽ fozũ set hmõi
legẽte si re' sit eadẽ ñm^o i ullis modis g'
tẽ. ma. pz. q' sicco cẽ dia omneat p vi dẽptẽ
duo oppõ relatia fozũ nõ ñ ꝓsit omnẽ op
posita fozũ alius ⁊ modis oppõnis. s. q̄ue.
priuãe ⁊ ẽdẽtiue. nõ ẽtt q' cũ omnes p vi
dẽptẽs sit ipm omniũ idem cẽ duo q̄dã i
fozũ omnẽt g' deus q̄uo vaia' ⁊z esto q'
deus omnẽt nõ hñ locũ i ꝓsito q' fidauũ
tũ hẽnis i actis ẽtt fidũ ⁊ fidauũ' de' a omni
oppõ relatia fozũ p ullitacõ ñtuitiue ñm. pz
q' ñi hẽnũ p̄ mõ filiõ ⁊ diffiliõ pt ñm'
hñ cẽdẽ albedinẽ nigo r' albi ⁊ nigri filiõ e
q̄litas ⁊ nigritas in eadẽ q̄ue ⁊ tũ ide sit
hẽnes fozũ oppõite q̄ue ñi hẽnũ hñ mõ quũ
pñ rel'ẽ ad duos filios si alẽ ad n'ẽ ma
net pñ ad actuali hẽne ad filiũ entẽ hñ tũ
pnone vlones fozũ ad filiũ q̄ui sum ī hẽnũ
hz. z. mõ. sãa tẽ fozũ hẽnũ hẽne ad d' ac
tuale hñ necõm ad oppõm ī ꝓple cẽ. hoc ad ch
mera q̄ua ei q̄ uera ẽtt cẽ de or' ente. ī ꝓple
ẽtt q' sit de chimera imo negatiue se hñ p̄z ad
chimeram hoc ad sal' Ad 2^m sic. quũ ẽ' duo ẽ pfẽ
idem ver' si vnũ ẽtt pfẽs re' ⁊ reliquũ illa
tenz p p^m p^m hñ pfõis fidauũta nõ ẽ pfor
re' g' nõ entũ idem. ma. pz. q' nõ omẽ albi'
ẽtt sil' pz. ad sm sil' nec p ꝑtẽs g'ales p
ꝑtẽs referẽ ad genitũ albi' nec p ꝑtes sãa
ꝑtẽs ad cal' hoc pz. q' cognoscẽ ñ̄ tellectua
ꝑtes ẽtt sp̄ãa ⁊ tũ ñ̄ pendet re' ens
tracte obiue. Ad 3^m hoc. q̄ntũ ī actibꝰ p̄dẽptẽs
hñ omnia pl' dicũt rel' ⁊ omnia pl' dicẽt
ideũ ⁊ tenz p exẽma ꝺõnia hñ q̄uũ ẽtt ꝓpo
go' tẽ. ma. pz. q' hẽnes hẽ dñicte posse fi
tem ẽtẽ ẽtẽ hẽ tgne ⁊ nõ hoc cal' de
nõ ẽtt filis albi calou ⁊ fidẽt hẽnẽ acti
ui lugni ⁊ tñ hẽnes eidẽ hñ posse fidem hi
rebz gñe gñalissimo dñicte. hoc filiando ⁊
diffiliando hi q̄ntẽ hẽne hi q̄ntẽte ⁊ tñ
omnes sẽ p nñ relatiõz. Ad 4^m
Ad 5^m q'
r' exẽma ad uẽientes qui tñ sẽ igne pdi
catali hoc ẽtt ui qñ eadẽ pt ⁊ talia rea'
dicte nõ a fidauũtis p' ad qđ real' nõ p'
ad realẽ pdicõm fidauũtiõz nõ ẽtt dẽ rea'
fidauũtis ut extra ad uẽientes sẽ hi g' te
ma. pz. p p^m p^m q' ꝓple ẽtt idẽ rea' pdi
⁊ nõ pdi re' nñ. plea' q' r' ẽtt exẽmꝰ ad
uẽiens qñ ꝓdicto fidẽto hẽ exẽmo nõ sẽ re'
ñ fuit aliq̄d albũ ad q̄d. pdicta entẽ loca ⁊
ñ locata nõ sẽ ñ locatũ apprietẽ loco filiꝰ de
accidẽ ⁊ palliuo. Preterea q̄n aliq̄d nõ sẽ al
tenũ re' ñ pdicta actio entẽ re' dicte ⁊ nõ
ẽtt ide illi re' ⁊ ista r' nõ secũ fidauũtia
ñ mediãte aliq̄ entẽ re' dicte g' nõ sẽ
idẽ rea' fidauũtis. ma. pz. q' nñ eadẽ rea'
nõ mediat entitas re' dicte. ma. pz. q' actio

nō est i agente nō fiat eppō ad passiū. ista
aut eppiatiō recte dicē ab agente licē p
q̄ calde pt̄ eē nō eppiat. Ideo nō est
idem actu q̄ agere sibi extra p̄uenī motū
realē. Vltra sī hō g̃ tē. ma. p̄z. q̄ nl̄ mouet
ad suā entitatē existē. qui p̄z. sī motū. ad
ū q̄ cor exīs ut fūdamētal mouet ad ū
Cōfirm q̄ si ū cēo nō corpi q̄ rōnēli aq
tuli q̄ mole est ībi. ad qđ est cētrū mo
tus. ad hoc est ībi aquo icepit mot⁹ t cā
nō mouet. sēt mlta ōcēdūa ꝯa de cōi. Si
motū t nō motū eē nīcō t nō eē tē. Ad
q̄ respet sequtes rē gīnz qui cā p̄ nō
sē de gīne re⁹ dicāt a fūdamētis. ptō. vi
lēnac accīas ad ībm t vnionis mē cā tō
tū ībus q̄ptas dicīt re⁹ a fūdamētis ꝯ
ībi r⁹ q̄clusē rem gīnz. t nō p̄ sē gīne
g̃ tē. ma. p̄z. q̄ pt̄ maīe tota realitas
accīas. si nō subtenaa p̄z. m cubans sūc
silī pt̄ deus sēpre fōrm a materia seiuncta
fore realē sic fit de ala intellectiua. t cū ma
net vnio. um. p̄ q̄ ista r⁹ nō posse pom
gīne relōis/ tū q̄ i⁹ tūz. mouet. Si mod
vnū t mlta ul̄ z⁹ nī unitē ꝯcūue pōt. t
stalluc ul̄ i z⁹ nī nūuc t nūsunau. patet
ista ad ēm. t cā ꝑlis cōbus mod⁹ q̄ꝑbē
dit oīne qđ est īgne rēnis q. nec pōtia
q̄ꝑ p̄e est īgne. rēnis est r⁹ uctn⁹ ad
uciens qui pōito suū⁹ t cēno nōō q̄ste fū
dāmētū quodlīb cētro sic pōito alio
t alio se⁹ silitudo cū sic est nō ꝯ q̄ posse ma
nere pānis accīs sēpatis t cū nā sit subtenaa
silī posse maīe corp⁹ q̄ tanū a deo cōseruā
dispone alia sēpata. t nā sit vnio nī ut r⁹
posse pom i aliq̄ gīnz exīn⁹ ad uciena
qi nī ū qñ ut accō ū pt⁹ ut dicāt nī hīc⁹
p̄z d⁹ g⁹ q̄ nō sē p̄e mgne si q̄sdā res gīnz
p̄ale q̄ tales sē q̄ plis nōiūt. A. t g. mette
ū q̄ut p qđ nō fiat vnū q̄ptū cū tōtū sū
tēt q̄ nō est q̄ruta alia cā ū q̄ ꝯ est ipō
ꝯ in actu. ad eē. n. tōm t actū sēs ultā pot
se vnū rēdo vnio q̄ste rem gīnū ultoz
Q⁹ g⁹ q̄ eās r⁹ nō i gne ad dm̄ supplentē vicē
entitatis cētre rea⁹ dēt alīā⁹ plō. q̄
vnionis hūane nē ad vbū dēt rea⁹ ca nī
fūdāmēte si iste r⁹ nō est i gne. t est ad p̄m
supplentē uicē entis accīe g⁹ tē. ma. nō
est q̄. dca opp⁹ nō posse nā hūana i⁹ nō
eē unita mentē realē nē qđ dcm. negat
q̄ q̄cqđ assūpsit potuit nō assūmē t posse
dimitte g⁹ vnio nō est realitas nē vnite am.
p̄z. q̄ ista vnio nō sit īgne p̄ calde rōnes
q̄z stata plana de vnione ins t fos. t ista
t vnio est ad p̄m dictum dēmte s⁹ suppōita
cōne exīte q̄ hūanū ypa suppōitacōne
ītē q̄ nō ē ymaginand vbū de ille ad
eē nē vnite ū qđ ītūitiue in se dependēs
illi nē puēiendo realē suppōitacōē
Q⁹ g⁹ q̄
aliqs r⁹ oppētes alie ecclie sī ulatiū. t sm
eē sī nale dīcet rē a suo fūdam⁹ plō. ū q̄
corp⁹ ē hō in actu est ībi sī nale. sī
dēt rē a fūdo g⁹ tertī r⁹ sī ual⁹ dēt rē
a fūdo ma. p̄z. q̄ qđ cor sit p̄sens loco nō

cō nūsunatē est ībi sī nale q̄ cor ē sic
sū tertī p̄senaa ad tres ptās
Q⁹ g⁹ q̄ silis r⁹
oppetens alia ouia nali dīcent rea⁹ a fū
dāmēto plō. licē cor ē p̄sens est loco sū gīn
suracōne. rēdet sīa a spūali. accidēs p̄sens est
loco dīcīt sū cōtinētōne. t. ulte r⁹ p̄senaa
nō est idem fūdam⁹ g⁹ tē. ma. p̄z. q̄ cā ang⁹
nō posse poni loco plō. q̄ oīm p̄ aīa
tuli exīstāti. oz q̄ ponat p ubiq̄m dīcīt
nō cōtinētōne. cā nō sit q̄ntus. m. p̄z. q̄ cā
ang⁹ ē posse mutare locū t hoc sē ei
sū p̄senaa desinet ee p̄senaa ad alterū lo
cū t p ptās r⁹ nō mutū.
Q⁹ g⁹ gnalis qđ
q̄libz exīnū dependēs relatē est ad cū
gens ipōle est relōm eē eidē fūdam⁹ rea⁹
plō. p nō enūare exīm pōt nō eē nō posse
aliqđ realiter enūare fūdam. si posse enūare re
alis rēnis g⁹ enūatus rēnis re⁹ nō ē enū
tus fūdam⁹ una. p̄z. q̄ cā exīnū sit rea⁹ vl
tima. a fūdam⁹ ad exīm. si exīnū sit gī
gens. t nō repugnet g⁹ nō eē. si nō sit po
sse maīe fūdāmētū. um. p̄z. q̄ nō est re
real sū exīno. ut alias pacebit
Q⁹ g⁹ q̄
missū eius nēm alia necitate p̄ hīc ens
origens p exīno realis rēnis plō. nec
ē nō p̄ mutari. t aliqđ sū si. mutari rē
si ad exīnū origens re⁹ referet g⁹ si ē un
pōle. una p̄z. q̄ ois entitas q̄ est i nē alie
est nēcā. t p ptās nō p̄ desinē ee. um. p̄z
q̄ desinet exīno origens desinet re⁹ illa rel
q̄ pōt. mutato relato rea⁹ ad
exīnū origens
Ptea si nec ee alie p̄
hīc ens origens p exīno rēnis rel⁹ oīdo de
mōstrāne q̄ ceu ad cētrum est re⁹ mot⁹ ad uciens rel⁹ q̄ns est sūi g⁹ t cāus effectus
ptās p̄z. 20. d. p ubi. q̄. nā mutatus ad
origen est mot⁹ dm̄ tēminum q̄m oportet ee
sū cēno corrupta. q̄tam plō. q̄ i rēnibz i
tuc⁹ aduciendis pōito debito t exīno se⁹
nec⁹ re⁹ sic pōito alio t alio se⁹ t pontur
silitudo. si m deo est p⁹ sū dīcīt rēnis rel⁹. si
ubitas p q̄ pt̄ ee eēlis ouiōlēt i hīc si est
t pēs q̄ mē pēs dīnas est eēlitas t sicut
ptās dīna sīdat eēlitate re⁹ exīnū ibi
fūdet i eēlitē re⁹ cuius sīdat
Vl q̄ q̄ nō pt̄ di
ca rēnē nō ee aliq̄m realitatē i q̄ mte⁹
eēt ulē fūdāmētū p⁹. id est ipōle ad qđ se⁹
ipōle si ad istd pōtū scale. e. ipōlia g⁹ to.
plō. mu. p̄ se⁹ q̄ i vnūlo nō est ōto pōtū q̄
plis. 12. mēte replendo ot q̄ tales mōdi
am facīt vnūlū sibam q̄vo. n. q̄d sit oīo
cuiū nō pt̄ dica q̄ sit eius alia
Q⁹ nē alia
nē q̄ntas nē q̄ntas p⁹ g⁹ ent eius relōn
nū. t si omē tāle hō eē p accīa mte⁹ q̄
nō cognoscendo vnūlū nō hīet ordinē. t
gneriōm
Sexdo se⁹ q̄ ois q̄ po accīal⁹ t sūb
lis tollere de vnūlo q̄ vnio mē t fo⁹
nō pt̄ po⁹ eius ab tū pt̄ nī pot pom idūlo
q̄ est puō t tūc sepata fo⁹ a nī acq̄rere
eis aliqs hīc⁹ oppōit⁹ q̄ puō nō tollit⁹

ti p oppm hitai g' oz q' sit r'n nó pt' po' p acui
mre' solu' z se' q' tollet' eacó fax cáx q' ad
nez eacóm regle' requnt' cns nóms m
náliby / á tñ requt' appico agentis ad pas
sñ in náliby / á iá appiacó est r' Ce tco' q'
eis mecha' g' ai occidat ut plmu' poz
relatiam de sño sic' sc' mittunt ppositones ppo
cónelitates omiuacões obligatores ircluta
tes omes hre pationes nl' cent' n' er z en
aa ims nec ónes spectañ ad regle' eqtate
qd' est ó plm 6. mee. á 2 phz Ce. g. est
solue aliq' dubia / p'm. id' nó est res alia a
fide' q' potui ai eo nó facit rem opóz
re' est hs' g' nó est res alia a fidemto / ma
pz / q' opó est rei ai re. poico si g' sit res fum
tes rems aa se' za opó / ex eo' sil' pó re / mi.
pz p iá ecá / g' aue' vt mpl' q' nuc hó alb'
eet opñ illm q' est filis oi albi. Bñ á d'o g'
nem / q' albi filé est opñ albo nó sili
Ce' tuto' q' re' f' dicm. u. mee hñ mimi de en
tiate ido mim cuius poico ai albo esse nó
vz facé opóm q' ius de facet. á hs hñt ad sa
mi occidere q' ponit q' dna dicé agne ite nó
ne á nó res in gne est opñta / á ita é ponit
rem dicere mtendo ne a fid' g' facet
opóm Ce' dubni. p' nó est res alia a fidemta
to qd' adueni ci si' da mutacóne / re' est hs' g'
rd' / ma pz q' michi re'le pt' de nouo adue
re aliqd q' f' to se habet alié nt' q' p'. á p
gñs mutac' / mi. est phi. hs phz qui d' q' in
ad nó est mot' g' adueni fidei' fca mu
tacóne
to. f. exuo sic' gñato albo. stati
fñ alia mutacóne alcui albi fit filé Ce. ido q'
p'm q' phs nó negant mota cé' polez ad oem
rax q' phs dicm q' est p' mot' ad b' ad est
r' ext' ad uenies. f' q' supponit q' phs
negant motñ nó posse cé' in rem nó tñ
negant q' n' mutacó possit cé' i ipám q' idem
phet motñ nó posse cé' in albam ad quá tñ
est fca mutacó Ce' dico mag' ad mé phi q'
mot' ul' mutat pt' cé' ad aliq' cñm. d'. p'. á
pase sermo / ai a' albo si p' á pase d'm d'
phs q' solú i reb' accñtalib' abus est motus
p se. á sic iquirit' phs. si cauc sit á ai a' albo
sic est i accñtib' relatiuus mot' ul' mutacó
oz. n. mutacó. si i aliq' ex' noz de nouo i
albo si noua re' adueniat Ce. dubñ. si vbi
q' fidei' mto accidit sim' si si est i pole
q' tuc hic ppñ mee á p gñs cét ois re' qp
sitia ex suo mee á ex cé ad g' Ce. isto du
bio occidit omne accns cé' opñtñ q' q'litas
á q'ntitas á omne accns hñt ppñ mee alio i cé'
nó est ide' q' q'litas ul' q'ntitas q' i eubia
maner q'ntitas sñ i cé' g' dicen' omne acci
dens cé' opñtñ Dico g' q' re' hñt ppñ mee
q' est accidens ibiens subo ai dnas g' erit
opñta ex suo i cé' á ex sua entitate. Ino q' i cé'
est pt' rems á omis accns q' in cé' est ibe
rentia / pt' aiue' nó opñt entitare cl' ai' est
pt' sic g' accido q' q'ntitas est fór simplex
tñ opñt s' inhere ul' mee ut pt' ma
cido de rene q' est fór simplex au opñt ibe
re ut pt' Ce' dubñ si re' sit res alia a fidemto

est processus infinitus in rebus re' / quis é fidei
g' re' Cellas omnis pz q' nacá pbo. q' alietas
q' re' est alia a fidemto á fidemto est q' re' á ut
ut alia a fidemto á sic infinitus. sil' de
omes erit filies alius filiatudibz á sic in infinitus
Ce' nego q' nacá q' nó est processus infinitus alie
tas é si ita est alia a fidemto. á nó p aliqm
emtate relatiam q' sit alietas mediás ut'
ea uta filiatudo q' due filiatudines sc' filies se ipás
est filis duos. pi rone albi se ipo est albo. de
q' nó est filé q' tota relatiuas albi pt' itare
pocto q' nó sit filé á alietas nó pt' itare sini
siu alietate ñ filiatudo sñ siu filiatudine. á q'
fim phm. A. top' summa ma ad inueniendu
problemata affirmatiua á negatiua sc' exima
decimus. ido opinione di albi pt' de' re' qñ
filiatudo nó est re' g' albi nó est filiatudo re'
qñ filiatudo nó est re' g' albi nó est filiatu
do re' á g' alietas ut' filiatudem á albi nó
pt' de' re' sñ siu alietate. imo n' ut' g' est
idem sue alietati Cq. dubñ' est de' rem re'
p qd' spes distinguit' á re' spes distinguit'
penes sua Cg' est de' eis / ma. pz q' spes
distinct' sit penes ut' nec. A. mee / mi. de phi.
q' mee á pdicamtis pticia qd' fidei' sc'
no á nihil q' sit accone / á pene te' Ce' occido
ma. mi. nego dico q' re' sit' ac gna hñt
apas species á q' re' hñt minima entitate' dist
tendac rez sc' nob occulte deiloqm eis p sum
ut nob mmoretur. Et sic phs lo' q' nó g' dubi
um q' ai diffinit' rene p sua diffinit' p
additi

Ad q' iam q' dico de' omes Prima q'
entitas creatc' nó sit ma re' á depen
dentia ad dm ut aliq' dicit pbo q' p sua
A. de t. c. 2. one qd referet est aliq'd extep
to relatiuo á ma dependi á re' nó est aliq'd
ut re' á dependen g' re' Ce' oi rene aliq'd refer
tur á nó refert' p'ale re' g' qd' albi relone
g' entis ad dm referet' ad do albi / ma. pz
q' de' rene q' ut' referat est occio ut pt' refer
re renem p'ale q' quo de ia rene q' refert
dm referat aliq'd ea' á ita' erit albi / sal'
rec' in hi / deduco pz q' rene ia depen
dente nó pt' dependi ipa dependi g' dependet
aliq'd albi Ce. id est d'mq' fór q' p eius
fórem dictum idicat á p fore dictum mu
ltor enas creator idicat' entitas g' mul
ta entia creata sc' enaa albi ma pz q' est
dem fori entis ponit dictó á dictum si
dictio sit ppa á fórmis mu pz á de dictó mul
tis in gne ibe q'ntatibus á q'litatibus Ce. si ois
creata est ma dependen á re' ad dm omis
creature erit de' spes. Ens est duplex g' de' du
plex q'dam q' pio q'daz q' ad de' dm sic
cod' effu nó est re' in dm spei modo omes
creatc' respiciu dm ut de' m. á ut sic depe
dent ab eo Ce' g' q' re' q' creata dependet ad
dm idem re' de' pio. p' occio est creatu
ram tm depende ad dm á nó de' occio si
dependencia ista nó est real' creata g' erit re
alis' creata ma. pz q' si creatura nó dependeret
ad dm est ens indepns á occio est ens creatu

de' indepdes

cē independens q: cēt mcāni q: ḷ dependēi cēt ad o^m
ut ad cām mi. plo. q: si dependēa nō cēt cētaur
cēt accīs creature nullū aut cēt iō ens p^o abū
cē lū p̄tiou imo ī aliq̄ signo pou cēt mcere cētā
ut cēt sic sīm. t ut sic intellig cēt independens
maxe q: ⁊ mece phs dicat q: ḷba cēt poe acmī
te tēpe. cogīōne ⁊ destructōne ⁊ mitat ⁊ p^o
q: unio le cēt rōne nō ms cām p̄ mte dt
mī nō cē mcē dia q: cuī inteḡ d^o mutā
ret^r si cī ulla re^o rōms nō cēt idem cēne di
ne cuī cus rōms nō g^o sc^o ḷ nō p̄ cē
lū i^o g^o tēdem illi^o q: ł acē nō ꝓbḷ ce
lū cē lū motū ⁊ tū mot^o nō cēt ḡ idē .3°
q: linea līa nō cēt lū puctus ⁊ tū linea
nō cēt cēt puctus ⁊ lil^r ligna nō cē q̄n
tas aī sit p acē m.e. spe ⁊ licas ⁊ cū nō p^t
cē lū q̄ntē .2° q: aliq̄d repugnīe actē d^o
vl' ex eo qđ opetur s^r extrā^m ab a^o cām sic
repugnat acū nō illuīem p̄sente sole/ut ī
tuīe p ppiam cām sic repugnat calou sū
gidū cē si p̄ nō repugnet alt^r nō cē time
a^o nō pp ḷ cēt p̄m ḷ 2° nō xp^o cēt p̄m p
p̄m. ad p^m dico q: cē ce die nō repug
nat nō cē lū rēne rōms cētra alterū
d^o uno mtū^m p̄ntē. ḷ q̄ extrā^m p̄ce^m
unū lil^r cām rām rēuem p̄dem ad 2^m
phs nō repugnant motū nō posse nō cē ī
p^o mot^r pp mtū^m cām mot^r ḷ pp̄ p̄m mo
uens qđ uer^o mouetur ad 3.^m q: de lo
mali rōne linee alte nō cēt p̄ma ⁊ tū de
mtū^m rōne linee life cēt puct^r q: linea li
nea nō includit tactū q̄ exigit nō pō
tū ⁊ tū pp ḷ nō sc^o q: linea sit puct^r q:
tactū nō cēt de mtū^m rōne linee alte
⁊ qđ addit de signa ⁊ q̄ntē nō ual^r q: li
gnū exigit q̄ntē q̄ aliq̄d nīle ut t̄n
tāl' linea ad pō. cētaur nō extrā^m ł
p sm qđ cēt nec dependet. q: cē cētauī sm
id qđ cēt nō dependē ad cām humanā ē
cētō idō alī cēt hic ⁊ alī ⁊ p^o p̄n^m ad hoc
id qđ mutilem^r respiat cauā alic^s coor
dinatōnis sīm cēt idē re^r domīb; ḷ re^o
dependenac ad dīm mdiuerse respiat co
ordinatōm oīm cauā cētor ⁊ alī cum cēta
to cēt idē re^r g^o ⁊ omīb; ma p; q: sic ł phūa
p^r phi^r qđ cēt sic sīa nulli p̄ accidere. ita q:
mdiuerse operat plib; si cēt realitas unū
cēt realitas alteī alias ieqlī eis operet
tum. p; quo ad p̄ma p̄te. si q: tota coordina
tō cauā cētor dependet ad dīm q: tā o p̄o
nēt eius creatā independēs ⁊ mcātā p; q:
ad sm p̄te q: si dependeā cēt eius diuic
tā re^r absente cētro ipā nō dependeret alia
dependeā alias cēt p ceḷ^m mīstā g^o qua
rōne ḷ dependet se ipo cad rōne cē cētā. in
stat rōm q: nō cēt ī ens ne ī infīi sre
mb; sic due filiatōnes se filies alia filiatōne
⁊ illa cēt filis aub; eaz alia filiatōne
⁊ sic m infīi/alia illatiua d^r precat. p̄ q: p̄to
q: in rēmb; posīi cē p ceḷ^m mīstā no tā
p̄ducōmb; seu dependēcis q̄ seq̄ntib; eas
p̄ducōnes ei mō sc. rōnes cētē ut ppone
te ad dīm ut p̄ducentē. ⁊ ad ḷ cauetes

phi. q. phi^r q: g^o ms nō cēt g^o ⁊ p o^m nec
dependēne q̄ seq̄as nec g^o nec ul' p̄ducō; cēt
alia dependeā cēt ⁊ ad ḷ nō q: qđ aliq̄d
p̄supp^r ad nād. ⁊ ad stauī mp̄ sinptōms
se^r stat^r mp̄ supponeab; si q̄ seq̄ntē nec cēt
tm mete si re^o p̄ducēs ad p̄ducū ⁊ eō p̄sup
ponit nec p̄ducōm. q. mece p̄ cēt q̄u se
at. p. qui genēaut filiū ad p̄ducō; se^r ī mete
tm^r p̄duc^r ⁊ re^r ad p̄ducēs g^o al mp̄duc
cōmb; p phm nō sit p̄ceḷ^m mīstā. nec m
rēmb; p̄dita ad p̄ducens ⁊ eq^r cē ita ī illū
p̄o li mp̄ducōib; ⁊ dependēas q̄ seq̄ntib; p
ducōnes cēt ī mīstū cū tm^r p̄ducū cēt
p̄cīsime mīstā q: totas illas p̄ducōnes ī fi
nitas ⁊ dependēdencias q̄ seq̄ntes qđ cēt ipole
se cētat mutanda q: filiū assumit. si qđ
cēt mīstū in rēmb; dico. n. qđ cēt stat^r
mīsta filiando. n. nō cēt filis alia filiatōne
ḷ se ipa sic deolam mīs. p aucth. p̄n^r ad
finem ar^m si dependeā ⁊ re^r creatē ad cēū ī
cēt cad re^r cētē q̄ creata cē nāte cē re^r
imo nō cēt re^r cētā q̄ns cēt fīm g^o ⁊c.
fluxas q̄ntas p; p̄to q̄nta d^r p̄. q: qđ
nō cēt p rem fluā cētē ḷ solū fm qđ. ⁊ cēno
mīsuacōne ut pies alīs/cētaur g^o p̄ p̄n
dependēa. si cēt accīs habens creatue nō
cēt simp^r dependens ut ḷ qđ ⁊ denoiacōne
abte aut ⁊ simp^r cēt independēs ⁊ p o^m
nāte cē mcātū. q: si ī aliq̄ signo acapia
m^r libertā illi accīa. si dependeāe eo mō
quo ḷba ul' sīm p̄cit cauā nullem st^r ī sī
tia cū cēt simp^r independens. ⁊ p o^m ma
tū ⁊ nāte cē. 2^a ꝓ q: q̄ius ⁊ ḷ dependeāe
creatē ad dīm ut re^r cadē fluā. nō tū cēt
cad fōte ul' mp̄ in dī pse cr nā rei p^r
oēm actu intellect. plō cū opetur fōte cē
ad se cr nā re nō cēt ide fōr ea cū opetur cē
ad alīm fōte. si creatē ut fluēnto opetur
cē ad se fōr^e q: nō cēt ideu fōr^e re^o dependē
te cū opetur cē fōte. ad ad^m. nō cēt cēi
accepto q̄ de p nom. q: nomē nō cēt idē fōr
q: ex fōte. fluā rōne diffinitia nō includit in
qđ fōte ⁊ diffinitiue cēt mue nō p fabricā
tute. ḷ sbue de ⁊ cū cēt q: 1° modo ens
ad se fōr^e nō includit ens ad a^m ⁊ eq^r fōr^e
mu. p;. q: omīa p̄ma dne li^s cauā q: creatē
cēt aliq̄d albū ⁊ clarū q: dependeā cēt ad a^m
q: cēt re^o fōr^e de q: q: q^ius relo dependē
te sit cadē re^r creatē dependeā mei p̄cē
imo p̄cīs^o cētā aī ḷ q: p̄cīsime dependet
⁊ cēt ad a^m. ad declaro q: qū aliq̄d ens
ī alio ł fluat p̄cīsima ⁊ p̄cīsima rōne
tū ex p̄cōne ens cētas ⁊ nō ens cēt ī tē
ens q: ens cētal p̄cīsime tac si unū cēt ab
a^o dificatū. ḷ relo dependēae ł p̄cīsima ⁊
p̄cīsima rōne ens mcātā. ⁊ tū ex p̄cō
ne creatē g^o tā nō dependēae q: nō ī fluēt
ab re cēt ī eq^r p̄cē. tac si cēt rea^r dificata
ma. p;. in eq^s. et. n. cauā cēt fue potenac rei^r
⁊ ens fue ⁊tānes. potenac cāte ł p̄cīsime
fluā rōne ens mebile ab alia ⁊ ⁊tānes habente
⁊ q: nō cēt ex p̄cōne pōr q: ens creatū ab alia
ł eq^r ex p̄cōne cāte cēt q: ens ret pōs idō p

cēt

ł solū p accīs ihcā n
abs ⁊c

relo

⁊ p̄cīsime ⁊c abs tū

ꝑfrillime est nullꝰ · ꝛ ꝑ̄ ac si ceēt re' diuꝛsa
sili' nō est ex ꝑfōne ꝑ̄ni eīas ut omne
aut ab ente li ens idō ꝑfrillime ī ente ē
tō entis ꝛ nō vnꝰ ac si ⁊ esset re' diuꝛsa
mꝫ ꝑ qꝫ macaꝛa est dependēs ab ꝑ̄ nō
qꝫ nec bōꝝ uel nec ꝑfōne gnaliꝛ ita ab
creatōe ymo ex ꝑ̄ macaꝛa est ens entis sū
dentāl' ab ꝛa ⁊ ipi dependēs ac si ceēt re'
diuꝛsa ¶ Contra' qꝫ ubi ꝑfōo tollit ab ipis
otentis ens ꝑfōm li ubi una unitas nō ul' una
phitas est ꝑfōo ul' legꝫ ꝑfōꝝ · s · q̄ entitas
ceatuꝛe ꝑdepaꝛate ꝑ dependētiā ⁊ nō tollit
ꝑfas rōnes uꝛ ubi ¶ ad rōnes ꝑncꝑles · ad ꝑm
ꝑ · q · d · q li ꝑncꝑles geometre sūt rēues ⁊
differāt rep̄ a fidāmētis — nā ꝺicio est
ꝑbiam ꝑm posse si fidamētū sū rēmbꝛ
nu · s · pauꝛ · ⁊ ipa ꝺiffeꝛāt rep̄ a nūo de
posse fiēe nūm ul' ꝑncꝑe ne' impossibile ꝺicatur
nō aliq̄ q' iste ꝑncꝑles nō ꝺiffeꝛūt a fidā
mētis de hꝫ cū alibi ¶ ad ꝑm 2e qm̄s ꝺ' q'
ꝓbis huius ꝓiscim ⁊ nūto q' omīa ēēnt
tōꝝ ut ad ā ymo q' oē ens ēēt ma re' ꝫ nō
pono unū qꝫ ēēt tōꝝ alicui ꝫ ꝑdepaꝛatꝰ
s' rea' ipm rēnez dependēne nō · n · eꝛ
est nulꝰ ꝑfēe alt' q' si dependēt ab eo ut
ab ꝛe ꝺistīguiēt

¶ Angelica magꝛ nā · ista ē · d · 2
nq̄ magi' possit ēgnī de entibꝰ ac
tis ingnali hic declarandū ipm
lati ad ꝑmā ēaction que est intellectualis
tēp̄ sīp' agēs de ꝺiuīne ⁊ loco et ꝗo ¶ ut
cuī sit aliq̄ ꝺ' nō · si cuī ēēt aliq̄ ēēt
aliq̄ ubi ꝫ nō est ubi q' est nichil · oī
ꝑ q' cuī nō ꝑ' ī ad mūnā' aliq̄ ꝺ' ī
nuerā intellectuali · alliptū ꝑ ¶ phs
· n · ph' · c · 6 entitat ubis nō l' de euo ꝙ
est ꝺ' ꝺmli' · de · ꝺi · no · c · de euo · ꝑtas ꝺ' ꝺ
cui est aliq̄ inuerāi ⁊ tō' ēē nichil ꝺ'
¶ Contra' ī euo sit aliq̄ successio q' hꝫ mē
sura ceādēs ab ea ubi ceāt nec ea ꝺicio
ubꝰ illi' ubi · Si cuī ceānt ab ipa ēntia
re ⁊ ꝺicō ēēntie est ymanēs ēē ꝙ
cuī ceāt a ymanēa ēē ꝙ augꝰ · gz · q · q · ad
ubi · q · cuī est stabile rep̄ eāī mutabile
ꝑncꝑe ad duo q̄sita

¶ Ad ꝑm mē q̄ ꝺico · ē · ꝺues ꝙnia pot
op̄ ꝺicere · ꝺues · ꝙnia q' cuī nō
est sōli ⁊ nichil ꝺnō ꝑ̄ sic simpr ad
simplr ⁊ magꝰ ad magꝰ ⁊ maxie ad maxe
ista ꝓ potissime tenet ⁊ ēāis sōli ꝫ ꝺns
angel' nō ꝺr̄ magꝰ alīō ꝺmare ꝑ aliq̄ ꝺ'
sōli ⁊ nichil sit ni pō ꝫ solū ꝑ coexīāam
ad tēp̄ ꝙ nō cuī tangelo q' sit sōli nichil
ꝺnō · ⁊ ꝑ qm̄s nec cuī est ꝺnō nichil ⁊ ꝙnia
cō ubi ꝙnis declat ꝺnp' et aliq̄ est sōli
q̄n ⁊ ien ul' coexīāe tēpi nichil angel' ⁊ ēāa
nō ē sōli ⁊ nichil q' sit ꝑ qm̄s ul' ubi sōli
⁊ nichil q' sit de ꝺnō · aī ꝺnō sit de q̄sti
tens suaē ul' angel' · n · nō potuit pl' ꝺuā
re ul' unū ī q' ubi eāī ubi ꝑ ꝫ coexīstēē
coexistēē ad ipm tēp̄ q' est sōli tēp̄
ꝑ ossit angel' pl' ul' unū ꝺmare ⁊ ꝑ q' cuī
nō est ī coexīāa ad tēp̄ eāī ul' ēāibꝰ ymā

gīnāī ul' ymagīāe q' aī intelligo michaele
pl' ꝺmalle ul' unū acapio ipm coexīstēm poni
⁊ ꝑtīāl' ⁊ p oīs ꝑtes tēpis ¶ ꝫ ꝑ q' ex hac pa
sillogismo nūs nisi ni pōt ab ex' · 2 · pl' pl'
n · ꝙnt p' nullam ꝺnōnis ipm tēp̄ ¶ si ē tē
p̄ ꝙnt ad ulla q̄ ꝙnꝫ nisat ꝙ̄ sucessiua
q̄ ꝙnēt ꝫ tēpe · si aī · ꝙnt ad ea q̄bꝰ coexīst
tēt sic nisat omīa entia q' ulla coexistēti
ad tēp̄ est ens · si ex ꝙnt ad id cui ꝺ' sistat
⁊ ꝫ quo ꝺesinat · sic accipe entitas q̄ nichil ē
nis ꝑ q' ibitai tēp̄ ꝺesinat ꝫ ꝺeo · si ex tol
late ulla coexīāa ad tēp̄ cuī ul' ens ¶ 2
ꝫ est argūe ꝫ op' p' coexīāa ad pus ul' est
ēē ul' si coexīāa ad id qd' est nichil ymagi
nabile ⁊ coexīāa ad ul' ⁊ sic potest ēp entis
ēē coexīti' g' cuī ens pus ul' ens · pr · ep
coexīāa est sil' exīāa sic g' coexīāa sup
ponit nād existātē coexītis nra coexīgit
nād existātē ei cui coexīatē · nō si nō pt
aliq̄ coexīatē · nichil est ex q' ponit ip cuī
sit angel' coexīs ipi ꝺō ul' ꝺeū ymagi
ul' ymagi' id ex qd' pnus est ymaginabile ·
nul' ē isle ¶ 2 coexīāa ad eus ꝺm ꝑ inter ens
rō rōis · ꝫ cuī ꝑ eos est hꝫ g' cuī ens rō
nis ꝫ est ꝺēā loꝛ g' te · q' ꝫ sit ꝺēā lēpte
⁊ loꝛ p' p' p' ī · ec · ī · ois lapis a dnō ꝺ' est ·
aī ī' hūt sp̄ ⁊ est aīi cuī ¶ si cuī accipiat
ꝑ rēne rōnis · ꝺubia ēēt ꝺe q' lapis sit ⁊
ꝺeo aī cuī · ī · aī rōne rōnis ¶ ꝺdō ꝑ q'
ꝑ augē gz · q · q' ꝛ nisi tēp̄ ⁊ cuī ꝫ ꝺistent
q' ī ens est nubile ꝫ aīe stabile nō p' ꝫ re
ferri ad rōm rōnis q' ꝑ ꝑ ꝺ'ō' qd' ꝺnis
nōibꝰ · e · de euo · ꝑtas aū est ēē antiqū nu
uerāi ⁊ tot aī ēē nūmus · ista nō pt' ite'
de aīa rēne rōnis ¶ ē ꝑ vocaī · ꝛ ēē gloīone
· o · qu ꝑtua mui rōne gubnas · ⁊ vꝛ celi q'
latre qui tēp̄ ab euo · ne ubes stabiles qz
menses ꝺeus cācer moꝛiū · ne ubes · i · ꝺiu
gꝛ / a ꝺiuīpū ꝑtate q' ꝑ ꝑ ponit q' tempꝰ hꝫ
sui ēē fōle ⁊ oplexū ab aīa ⁊ ꝑ oīs ut sic ē
ens rōis g' coexīāa ad tēp̄ ens re' rōnis
¶ ꝑ ꝑm nullꝰ re' est mūs sū ꝺicer ꝫ coexī
ans ad tēp̄ est re' g' nō potest ēē cuī q' ab oī
bꝰ ponit mūnis mā · pr · tū q' re' ē ꝑ̄ior ꝺicto
nā a mūs est ꝑ̄ior mūnato tū q' nā ꝺicio est
ꝺicibīle ꝑ id qd ē ab ꝑ̄ scitē a rēne · q' ē ō'
rōm mūne · mī pr q' a est ꝑ̄ re' ꝫ ⁊ eos q' an
hꝫ q' mē ꝺicibīle relinqt aliq̄ ꝺ' ut tī
mū · ista ē coexīāa aī hꝫ ad mett an' coexīti
facit ꝙm respō tēp̄ an coexīatē ut ēēnti g'
est re' ¶ q̄ q̄ oīat ꝺeū ut ꝑ nō oīat
g' ꝑ coexīāa · ad ꝑm ꝫ angel' oīat sua mī
nima ut sē tēpe pores g' nō ꝑ coexīāa ad tem
pora · est notā q' īsaīq̄ signo oīat aliq̄ ꝺ' ꝺeū
ut ꝑ ut sic ꝑ scīdo ꝑ ē ꝑ̄ior nō oīat g'
ꝑ coexīāa ad ꝑ̄ · ī · pr · q' ꝑ ꝺ' q̄ nō est
tēp̄ nō ēēt ad q' angelꝰ ueꝛ mūnam ueniꝛ ꝑ
n · ꝺem doctā cuīcnalē qualue sīlioꝛa ⁊ pea
aī sīt medīū inē ēēna ⁊ tēpalia ⁊ ꝑ ꝑ
q' ex · e · phi' tēp̄ gle' motū ꝑ mol' motꝰ a'
ꝑ mol' ꝑ ꝑ ꝺ' ēntiate ꝑ ute luae ut mo
⁊ mto pl' mūnam ī ꝑ̄ mtelluae q' ē cuī
· ad rōm op̄ facebit · f · ¶ ꝫ ꝙ reatꝰ op̄

q̄ nat q̄ cui ē nisa āgelox idiui[b]. ꝛ nulꝫ hui di
aī addit ūi q̄ deus ofuans ē angli nō lar
git. s aliq̄d nouū alt̄ de sua dnone ꝯmu
ē ꝛ aliq̄ p̄z realē ad se uc ad cām ofuātes
s largit. s coexīaem ad pres tēpis exītes
ul' posl'is ē. et dnat q̄ ista coexīa nō ē
aliq̄d ens rele ex pte angli. ꝫ ē reale ex
pte tp̄is coexīas ꝛ pꝫ iuxt̄ istātē i eyo
q̄ us. n. angel' beat tōm sua nisura sil'i
dibilē nō tū hꝫ illa coexīa p q̄m pt̄ co
exīe dnōm nisurate ꝫ ꝯmue acquirit ea
ā prima cā. ꝫ utd addit au. tā ꝫ calao p
ē dnāre ad ens nie rōnis ꝫ ista coexī
tia ē ens nie rōnis. g nō largit q̄ a
p̄ cā/ma. pz. q̄ ens rōnis ē ens tam
aī nō potēs dnāre realē cā cōz/ni. pz.
p eos. q̄ ꝫ coexīa nl' pot ex pte entiū q̄
aī pte le tenet cui ꝺ ens rōnis. ꝛ cā ꝓnat
q̄ ista coexīa pt̄ ē ad pres tp̄is pol' non
ex[us] totū ent ens rōnis. Obi[t] q̄ nō tollit
fictas ul' imitas ab aīa ratu nisa p ens me
ti rōnis ponit ex pte nisure. ꝫ ista coexī
tia ē ens rōnis. p eos g. tē. ponit. n. q̄ tēp
nō ē. ad hoc in angelo ē. cui sic ih. ꝛ sit
realis coexīa. Ad g. ponit q̄ sencꝺ ꝫ ponit
vi/pl' q̄ cui ē nisura. ꝛ dnō pnanēs en
tis durans ꝛ pnanēs ꝺ nō q̄ f intencōm
phi. ē. phx i. q. ad ꝫ ꝓtractat q̄ sit. ā q̄ tēp
nisurant. q. ē. 20. ꝛ p ista sequela q̄nam ꝺicit
q̄d ē regule lex ordines nisuratox. ꝓma sit
sēp euel. ꝛ sēp nō euan. ꝛ sit uāt motꝰ ē.
sit uāt mobilia. ꝛ ꝺsecuēs q̄ ti a tepore ꝺcedit
ꝫ sp̄ mota tp̄a coexīa. ꝛ a tepore nō ex
cedit/ ꝫ sit nisa pnanēcia nec sp̄ motu. n
ꝫ quiete ꝺsistentia. Ad gen. ꝛ ꝫ ꝫ grāt ocem
nō nisurant tēpe ꝺ. q̄ ꝓnuat ei q̄ sp̄ ettne
tore nō nisurit sili' ornentaco ꝺ ei mecti
dcōta tpe nō ꝺnūnat. ꝛ gen. p sit tēpe
nisurat. q̄ res mota q̄ excedit a tpie q̄nte
ad ꝺ tepore q̄d ē nis mot. e. gen. nl
sunat. a tpe p accidens q̄ ei ꝺce sit pnō. no
nis p accidens nisurabi nisi q̄ ꝫ nisurat
ꝓ hōis vñ ꝺ. ice tenuꝰ nisurat motu
p. ꝛ celi. ꝛ ꝺcetem. ē p accidens. s q̄ ē pnō mo
nis/ ꝫ gen nō nisurat a tepore ꝫ actus p
coexīa. ad tēp. ꝛ isto modo ꝺ. pt̄ cōz
celestia ꝺ nō ꝺnū a tempe nī coexīte
tēpi. res aut sequtes sic ꝺstinguenas neq
q̄mcti a tepe nī coexīte ꝛspon ut ex ille
iult i pce allegati. ꝺ. ꝫ gen. videt. en
tiū pmanēcia ut p̄laudit a motu ꝛ ce
nō rhodo optat. ad ipm tēp. ꝛ nō ꝺ. p oīb;
istis po. infine. q̄. nisura ꝺ. ee vniuersa
nisuco q̄ linea nisurat. p lineā tox. p corp
superficies. p superficiem. ni. g. tēp. sit nisa succes
siua p se nisabit illa q̄ sit nī motu qui ē suc
cessiuꝰ. ꝛ alia ꝫ q̄d hmt attribuōm ad ipm
ex hac rōne. ꝺ. nolo hic q̄ entitas nise ꝛ
nisurati debent hic hoginitē. ꝛ obiter ta
tum ꝛcendo. nō enāa ꝫ sit nisa. ꝛ succe
nec nisurant. ꝺnāt nisura ꝛcludere succes
onem. enāa ꝫ hñāa oppoīti modū ee ꝺ.
puta pmanes ablatiuaens alt oī succes[e]

sil' hīs ee. ice q̄d ē ent[us] siue ox. q̄ hoc ꝓpoīo neale
nisurā pmanēce silitanea sū successiuo. uno oppo
tē successiom. ꝛ ista ē entū. q̄ ꝺ. po. ent[us]
inuariabile pmanēs/ formo. g. rōm. plato. ista
p̄z ꝓm/nisa. ꝛ nisurati sit hogenea. totora. hu
ꝺs. ꝫ nisurata ab eucle. enāa pnanēcia sil'
tanea stanāa sic ē. angloꝝ. ista. g. ꝙm enū
ē nisura pnanēs silitanea stās. s. ꝺ. ꝺu
racō nāo inclusiue successiom. ꝛ aui. ꝛ nō ꝛ pt̄
g. enū nō potest ee dnō. Ad q. q̄ nos intelligim
aī ordinate ꝛ tēpe ut hꝫ. ꝛ ce. ista. ꝺ. onē q̄d i
telligim. ꝺ. ee imaginatiū. ꝫ ꝺ. ista. ī. nea. sue
cessiua ꝛ extensa. s. ꝫ. tm ē/ solū. n. istans. q̄
ꝺ. nat. sil' motu. ē. talis dnō extensa. s. m
entiū silitanees pmanētiū. hñtiū. opō. mod'
ad ipm motu. ē. silitanea dnō. q̄. ē. silitanea
acceptō tōtis. ee. ꝛ tota sil' ꝓtā pollō. nō. n. est
ꝺ. dnō. nisurā pmanēcia. silitanee dnōnis.
huisse aū. nīdi. ꝺ. ad. Ad ꝓ. q̄ istud enū
ē nisura. bis entis pmanentis. sū sit. actus
tis. sū. sua. accepta entitate pmanēte. ut p̄bet
a motu ul' mobili. ee ul' ꝺ. ete. p̄. q̄ nisura
tū hñāa. ē. ad. ē. tōm. ut sic nisurat. nisa. ide
rōnis. g. hꝫ. nisura. ide. rōnis. ꝺ. cui. vni. p̄. q̄
q̄ illa. ē. pmanēcia. ad. rōne. ꝺ. ꝺ. optat. ad
fōtis. nō. pmanēre. ꝺ. pmanēti optat. ad
fōtis. nō. pmanēre. ꝺ. hic. ocm. sua. entitate
sil' q̄ optat. ocī. pmanēti. g. tē. Ad. ꝫ. nō. q̄ enū
sit. q̄d. mutabile. q̄. silitanee. pmanēcie. nō
q̄ mole extensū. ꝫ. q̄. ꝺ. ual'/ p̄. q̄. optat
ꝺ. una. ꝺ. alt. ꝺ. optat. ipm. ꝺ. unū
/nullū. n. optat. ee. nale. nl' mnale. cui
nō optat. ee. ens. ꝫ. mai. ꝛ. nūo. ꝺ. ꝺ. ut
tuate. ꝓpe. to. potest. ipi. cuo. g. nō. q̄. ꝺ. optat
cuo. nō. q̄. ꝺ. mot. g. ꝺ. ual'/ nū. p̄. to. ꝺ. to
q̄. tēp. nō. est. nī. intelligēt. ee. pole. de. to. esse
uno. enāa. ꝓduce. nisuatua. duos. angelos. si
ad. nl'. aret. una. cui. ꝛ. una. angelū. alius. ma
neāb. ꝺ. est. ꝺce. cui. manes. man. ee. cuo
ad. nl'. acto. sū. angls. manes. ꝺ. mag. duos
ꝛ. manes. angelo. ad. nl'. acto. g. tē. Ad. q. q̄. p. lua
enutate. pt̄. coexīte. duobus. p. ubi. successiuis
sil' sūptis. p. nte. m. est. nō. q̄. cui. est. hꝫ. g. tē.
ma. pz. p̄. n. nō. pt̄. coexīte. duobus. p
ubi. hinc. sil' sūptis. q̄. us. bene. pos. coexīte
toti. hinc. fluenti. unō. ipm. s. g. acquirit
p. nte. m. sil' omes. ptes. ei. fluēs. aliq̄. ꝺ
pos. omnib; coexīte. ꝺ. est. q̄. ꝛ. nō. est. q̄. ista
coexīa. sit. ꝫ. nisuatiua. ꝺ. nō. q̄. aui. nō
pt̄. nisare. q̄nto. tm. pz. q̄. acceptus. p. te. m
nisis. pub; tēpis. sil' sic. mane. nisue. hic. sero
angel' p. sui. cui. omib; coexīte. Ad. ꝺ. nisua
q̄ suo modo. silr. est. de. ē. coexīte. ꝛ. ad. ē. tus. ꝛ
hoc. est. ꝺ. ual'. q̄nitas. ꝺ. me. pmanēat. p. q̄. pt̄;
deus. coexīte. tp̄i. istō. i. eā. ꝛ. pt̄. si. tēp' ēt. sil'
ter. cui. est. ꝺ. ual'. q̄nitas. p. q̄. pub; ꝺ. nisis
tēpis. sil' p. nte. m. acceptis. coexīte. cui. e
ni. Ad. ꝫ. ꝓ. q̄. cui. nō. est. nisa. nisita. i. ee. sic
est. ee. nitas. ni. accipias. istici. negatiue. ut
p̄ntiū. p. ꝺ. q̄d. pt̄. deline. ee. nō. est. istici. in
ee. ꝫ. cui. pt̄. deline. ee. g. tē. ma. pz. q̄. si
istici. est. q̄. sine. nō. hꝫ. q̄d. nō. hꝫ. sine. in. ee
nō. pt̄. deline. ee. q̄. sine. ē. ma. pz. q̄. cui

ꝫ. hꝫ. ee. ens. pmanēs. ē
ē. nisuatiū. ad. p̄is

pt adnari ¶ h. ppo q. cui est mūsura no ifinita sz
mūsitū ex pma cā ofuēte tām in ee · h. u. sz
de teneni. q. sic ns ab ēno fuit cui ut cuctim
ma alīq cuctia mīq delinent ut angli t aīe
rōales t p gnis nec cui/ofuacōz aut do ma
nutenēā ei in ee p accepto ut j. patebit
¶ ppo est recolligē acā gnia mūsurar applī
cando mūsuratis est n. et'mtas cui. cēp
mstans ēpis ifans natē. ifans natalis
micelli ee. e origmis / et'mtas est mūsure
dine exēns pmanēcie q est mēnūat vite
tota sil' t plīa posito e boe'm. z. de gsolone de
quo dixi ḡ. d. p'm libri. Et cui est mūsura en
tui ee arox pmanēā in eo q pmanēna p
alia nōne mot' ut mobil' ut q'tas · h pz p auc
toritates allegatas d'o. c. 12. de dis noib/pp
etas cu anteq'm finabile t totū mūsuratis
et. c. q. t cullom abbis cui dī quercta t dī
sil' unca. Et aug'. 12. de ciui. c. q. imoz'tas
anglox nō cūsit i tēpore nec p'ita est q'i
am nō sit nec fuita q'i nō dū sit/tēpus
mūsurat motū p se t mot' ut est dī motu
t fluxu t q'ēē p'tendens h allegatum p phm
7 o's · e. phi'. et d'o. 12. c. de dis no. tēp'
docuit q' ungne t cōtne/t uelocōne alt'
se hūt. et aug'. 11. de ciuitate. 4. c. mot' eox
q' tēpe p'gūnt ex fluō impītai cūsueūt/ui
tās tēpis mūsurat tōtis sibilla ēcūsimtes
cōmūz videz ifantiquetas mūcōnes t
mutatōes ee ut sē numotū. o ñ sepe phs
e phi' dī q' sic se hē totū tēp' eō motū i
ifans cōmutatū ee Justeās n' mūsurat
ee t nō ee ver nō ut accipūt' dī dnone ut
nō ut dī pmutēna t nō pmanēna dnōis
h ut se p'se ee ut nō ee/phs. u. dī q' sil' n'
se quoz vni est alīd cute ut relata se sil'
ñā/o. g' nē respiat ee. Justeās ñāls itellī
ae respiat tōales rōnes q' vni
si to qd est tōali est necāi nutē p'o alio sic
A. mee phs dicat accās ee p'i' ebi dne t
oisone. Justeās augnus uidet mūsurare hīc
omes pdicamēta uidet ee aquo ad t ee qd
ad aliq sic aug'. li. 2. o metā dicat eā fabū
a p'e dicam nō p'em filio pone itelligim'
supple natā ut dnone si hmē ee alio nō
natm. ¶ h. ño ad. ē. p'me op'. p'mo dico
ee ad opp'm sic tale ad tale. t mag' ad
mag' t maxie ad maxie. h. tēp' est max'
dnus g' oīs dnō accipiet' p coexistētiā ad
tēp'. ista rō magistre ncludit q' cui est tōr'
dnus p id qd tōali est q'ius nō nta p'e sicut
tēp' sic si exgūem/sic tale ad tale/mag' ad
mag'. maxie ad maxie. h. ebia est maxie es
e. t. a. me'. g' eacās est eus ioidme ad sūz
hō q'u p'm sit tōali t p id qd est nullū ens
Sed solue rō. t d' q' mi. est filia sic. u. ens p
manēs est p' succēm rēi oppōto mō scīs
ad p'im nta mūsura p'manencāi est por me
sura succellīuoz t oppōto modo se hns ad
ee cui sunt sb'gne a mūsura t mūsurati p g'ez
vltī temp' e tpe p'm mot'. p'm mot' supp
nit cuctāi. h. mtellīnā mouemē t p gnis et
mūsram q'ius/q'ius g' tēp' sit maxie dnus

in succe'ms flm ei est i p manēcalz n q'ntas
il' p'manēna enaū cuctnoz accipi p ant t p
h. p sil' totū ee

¶ A d sēm q'ē dico. z. gnes p' pot op'
dicentem q' cui sit mūsura succna. p
magnar. n. q' manēte ee ibelle ipo angli
sit succellio i ipo nē eu q'z vni ē p't eo suc
cellue / t p'bāt p. si ēno angli sit succellio
t aliemas upoz uc ponūt' milia dcōua sit
gnis est flm g' tō/plo. gnie est eu dcōno p'
do pt anglm ee t eo mane cuct p alio. t
ao mstana. t hēo ipo'm aut p eod t tuo dcō
sil'/dcō sēa. q' si angel' hē totū suū ee sil'
hēbit de eo totū futurū sic p'ritū / h dcō est
q' do' sciebat anglm q' fuit nō fut g' dcō
est q' sciebat ipm nō fore. ¶ dcō. z. q' ang'
nō indigēt ea q'uēte exquo ipo ifanti
hīet totū ee vnitē t sil' q' hīt pt t tuc est
eus ipendens q' creatū. ¶ si motu nō sit
succ' eui est forīs ibīi t in actu / gnis est
flm g' te. p'ia q'ta. z. p q' angls pt du
rare in ifinitū / si g' bēret sua durōm totā sil'
nūq est actus ifinit'. ¶ q' hic ille fortis en
treatē p qd' potūt cocrite infinito est ee ac
tu ellī infinitū sic si loc' potūt cocrite ifinitis
locis est ifinit' eū eui pt cocrite tēpou ifi
nito g' te. z. op. negō ifinitox detinū t puoū
est. ¶ dico mūsurate potcōis q' puo nō vemone
ti p pm sic hic existe actas t pt actas t sic
in ifinitū / si aut angel' hē totū sil' hīt negō
nes omn iltox defectuū. z. p eluct' p aug'
no. 9 felt. nō tēpis si sp' crearet t nō flueret
nō est tēp' h et'mtas g' pt nōne de quo ē
aug' de cēt cōne uc vite / anglī mutabiles
se q' futuru nō dū hūt t gsolone cox qui ei
eis dūlicatōi tē adh cement. ¶ dom ad mar
celle sol' do' nō nouit fuisse nec futurū ee
e. c. in selut mono. 20. c. loq'te deo li scīq
modo tūliens tua t ilsox et'mtas to' t p
sens est ei illi. s. anglī de sua et'mitate n
hēant q'd futurū est sic q' si p'teriit ē. ¶ se
cundo op'. q' in euo nulla sit succ' imo q'
sit dnō seu pmanēcia p' p' impole est me
sure xcam t p'term hē oppm mos ēendi
p'o t p'io mūsurato / h. sic est i p'mo g' te.
ma. est phi. e. mete. t. e. phi' ponit a
q'e. g'. p'o. mūsura t mūsurati te vogenca
h placet rone q' mūsurato hic sit p coexīa
am t ad eōem ut oppīa aut mō ēendi ni p'fit
coexistē recepi. ymo. p'. q' ee cuctnox ut
anglī est pmanēs toti sil' si mūsura est suc
cellua ēent oppīa modi ēendi. ¶ dō sic p
phm t d'o nutoto tractatu de tēpe qui dicit
q' tēpe mūsurāt' mot' t illa q' st act' huiusmō
p' q'dcūq' modi ēendi ni succene. c. nulla
p'a mūsura educat' de cuctate mūsati h
cui si ēet ens succm educēt' de illa cuctate
g' nō esset succm / met. p'. d'. p'. q' si mūsura
educēt de p' mūsurata mutaret' quia
nisi ati i ginua educone mūsure q' alt'
se hīet nē q' p' manēs sēt ut h. m. 2. p'. q'
cuctas hī nō uidet mūsurari hoī. q' est
meo ipo cui intelligere ee p' n. mi. p'. q'

hic hīt
p cui
q' fect

nō cēt aꝑ cē q̄ eiuſdē ḡnīa inocacō eiꝰ n̄ ſīt
cuīm ī ꝓnōes q̄ cēt ꝑpetua ēacō. ℣ nō eiꝰ
ad cuſtōm aut addit aliꝰ aut reſpūm aut
michi ſi nl̄. ſic meꝰ eād ſīa mam ꝺē nūc
Si abrūp et ī ꝓdē q̄ ullō abrūp totū oſtua
ri ꝑ mane ꝺē Si reſpūm ꝺē cēt cū nl̄ fiat
mutat ſīm to. ſ. ſīa ēangli a exēmo ſi deo oſ
uente. ē ꝑ ſanctes q̄s ſnduxi ī ꝑ aꝰ ꝙ pmā
op̄ ḡnes ī. ℣ ℣ 2o ad ī. op̄. ad pmā ōnēꝫ ⁊ñgo
ꝺo q̄ nā ſcō ḡdō ſi cuī nō ſit ſuccellui cū
oīs pt̄ angelī aceare ⁊ ad nēare ḡcdo cū q̄s
ſi ꝑ ⁊ ē. ꝺ. ꝺ. ſmo ꝑ alio. ī aꝰ cuo q̄ deus
ad nāndo angelī adūat cuī ē. ī nūc anl̄
ſelinit ē cū toto ſuo cuo ad alīā ḡdōm q̄
deus nō poſſ facē angelī nō ſimle q̄ nō ꝑ
facē pmī nō ſimle ℣ dico q̄ ſi acapiat cuī ꝑ
ale ī eo nō cēt pmī ſi ſuīz q̄ nl̄ ſuccellio
ꝛ cuī cēt ḡdam mīma ſiltuea pmanēs q̄
pt̄ ꝺelīne ē deo ad nēare ⁊ ꝓnis curīnū ⁊
℣ ad alīā ḡdōz ꝺo q̄ onīe acertū ñdiget ꝺo
ſtuere q̄nus. n. ens pmanēs nutīe ⁊ ſit ba
beat ꝺm ē ſ. poſſile. nec q̄ ultꝰ nō recapiat
cntitatē grāne ꝑ ḡtinuā acōz tū iō ḡdet
manu tenerī deꝰ ī ē acceptō aſſ ſemꝑ hꝫ
dependentē ℣ obicias ꝺe ſnlt̄ anglōꝝ ē ꝑ
ullō nō ⁊ ſnlt̄ cēt nō ē ꝑ alio. ſīa nō non
ſit ḡ cntitate aī ſit mīma ſimphāa g
enūt ī euo tēpe cōſcpto et ultꝰ angel mad
cēt ī nocens ꝓcer ſb aultꝛa g aꝰ ſ aꝰ nō ſalues
acōz ſit ſultꝰ ſmc. ⁊ angli vn cēt alter
ad nēare. aīd ſit mcare cū acacōne ⁊ ad nl̄
acōnes illoz ꝺnoz. cere q̄ nūcuo ſīa ꝓmane
tes cēt ſignare ꝓ q̄ cognīcelcat ad nēhlacōi
alcīs ℣ nō q̄ ꝺs ꝓmo ſnlt̄ alcīm ḡdōz. ſ
petrū ſedere nl̄ nō ſedere q̄ ueīt ea q̄ ꝺcrim
natis nūc q̄ ꝓ ſnlt̄ illa q̄ ueīt ꝓa nō cē.
ſnlt̄ g ꝺs angelū ⁊ ſuū euū cē. et nō ſnlt̄
angelū ⁊ ſuū ceuū nō cē. ꝺo ſīlr cē ⁊ nō cē
uolūcōnis ꝺic nō ſē ī vno cuo ſmo ꝓnt nl̄
remouet cuī ſic cuſtuī. ī qua g nūlum cēt
ſīa uolūcō ꝺico q̄ ī cntitate q̄ menſurat
omīa ī deo. ſ. ꝑ excellīz ſiue ſīcitatis ſic ꝙ ad
pmanēcīa cē ⁊ nō cē. ad ī. ꝺo q̄. ꝺnt ꝺe anlo
inocente ⁊ ꝓbāc ꝺicā q̄ ſoſm q̄ ꝺo mēſurat
ꝙnes angelos. ſic ꝺcſm ꝺe ſīa ⁊ alīs
ꝺū manēt ꝺem. ad ī. q̄ ꝺnt ꝺe ī. anlo
coexiſte tnoꝝ ſcīo ⁊ ꝺulīco. ꝺico q̄ ī euo
angli coexiſtīs nulla cēt ſucc. q̄ ānz acapi
at acacō nl̄ ꝺulīco ī eo q̄ ꝑ ꝺo q̄ ē nā
tū cēt coexiſtē tota illi uariacōni. nō. n. ſe
ſtnet ſucc ī eo ꝑ uariacōm alīcz coexi
ſtenaī ſic ī cntitate nō cēt ſucc ꝑ coexi
ſtenaī uarietatis ītē q̄ nus nō ſignem
ī cēt ꝑ ⁊ ꝓ coacipietes tēp. ad ſtum. ſ.
negō ḡnīa. nūc. n. ex coexiſtīa alīoꝝ ad eā
pt̄ ꝺclūdi nūmerīs ī actuali coexiſtēt p
tnoꝝ ſtīs ⁊ ſil; modo ꝓes tēpis nō ſē ſil; ſic
g ꝺs anl̄ ſtīens ī ſtuīne poſſ coexiſtē ſtīe
aq̄ fluēta iuxt ſpm. ⁊ tū cēt q̄n fiat. nūc
uī ꝑ ſnlt̄ fiēī cntitē pt̄ coexiſtē ſtīe ſuc
ceſſiom fluēti ſb eo. nec cēt ſil; de coexiſ coexi
ſtente loas ſtīas q̄ cēt ſil; ⁊ ſimul ſt ſuo
ceſſiue poſſ q̄n fiat coexiſtē ī ſtīs loas nl̄

iſtī/nl̄ illa/ādo ē q̄ cuī ī ḡdo ḡtinua ꝺna
manu tenēra q̄ in cē dat ſ ꝑ q̄ ꝺ coexiſtat
fluxiu ſtīo/et ꝑ ſ; appz ad illas. ī. ꝓbōes
oīe/acapit. n. ſpī ſtīcatē ꝑ coexiſtā ac
aultē ac ſi hēret acaīa cēnacl ſtīoz de
fectuī acaīaꝝ q̄ cēt ſtm/tēp. n. lydie nūi
alio ad hūc tū nō cēt coexiſtāa ꝺiei aſſūpc
ī oīm ꝺiez ſeq̄nū. ad aultēs/ad pmū
augutinū ang ꝺr q̄ ibi acapit cīmitatez
nō ſolū ſtīcam ꝺei. ſno ꝓcapitū angē
loz q̄ cēt cuī ſic acapit penultīma ꝓ lib
de cēis nūc rem cui ſīa ⁊ opō cēt mēnta
te ⁊ rem cui ſīa ⁊ acō cēt mēcpōze cēt res
media cui ſīa cēt mēcntate. ⁊ acō ī tēpe
acapit hīc cīmitatē ꝓcapitā ꝙ euo. ad
2. aug lo. i. de acūtali bītudine q̄ hēbāt
ex hom bītificōne. vñ ꝺicit de ḡsolone cor
qm aī eis bītificādi tē ꝺo nō cēt ad ꝓpōtū. q̄
cēt opo acūtal. ad 2. ſo acapit ꝑ ſimle ⁊
fore nō ſuccēne ꝓpe ſi ꝑ poſſe cē ⁊ ꝺelīne cē ⁊
ſ; q̄ceat omīa acacto nō ꝺo. ad. c. anſ. ꝺo
q̄ anſ lo de euo ꝑ coexiſtēāa ad tēp q̄ an
gelus nō hꝫ coexiſtāam ad futuīū nl̄ pūcti
q̄ nō ſē/ſi ꝺicas deus ⁊ nō hꝫ eam. ℣ nō nō
cēt ſile q̄ angel hꝫ eam ꝑ ꝺepēdēſi. a manu
tenēna ꝺna deus aut alle. ad angūm
pm. ad pm ꝓme. q. ꝺico q̄ plus ⁊ gnātoz
ſuppoīto cuīoe ſuo poſſunt ſimlīcāne mīu
ras. poſſunt. n. q̄ intellīgac omīs ſit cīne oz
les ⁊ poſſunt cīnos q̄ us ī q̄n ſt ſb motu ſit
tui coexiſtes tēpalīū ꝺ poſſunt mīnam ꝙm
tēmp ſi ſi agnouiſſi intellīgaas nō mīma
m cīmtate poſſuiſſi cuī q̄ nō potuiſſi ꝺce eas
tē mīnam nīaīē q̄ oīe. ē. ꝓbr ſ. ſ. ē ꝺ
q̄ abſtīacta a mā nō omīno cēt tēpe ñ ſit tē
pe coexiſtāa ſic ordes. ad pm ⁊ q ꝺ q̄ cuī
cēdit ab cīmtate q̄ cēt ſimī ⁊ ꝺepēdet a ꝺo nō
p cē pmanēs ſ ſuccēne

Dubium cuī ꝺiffert ab cuſtōe q̄ ſit tēp
ꝺicet a motu ꝑ plīm. c. phr q̄ hꝫ ā
lias ꝺuas/ꝺīe et mot uelox ⁊ tardū ſi nō
tēpis g cuī ꝺiffert ab cuſtōe/ḡnāa ꝑ q̄ pau
rō ūtīoꝝ. ſ. mīnre ad mīnmū. q̄ ſi excūa
a cuſtōe ꝺimēt ꝑ exīāa alīū. q̄rē de illa.
⁊ ſic mīfīcāt. ꝺcm ſit ḡmi cuī oīm cuſ
noz q̄ ſic vnū cēt tēp tēpalī. c. phr. g v
nū cuī oīm cuſtnoz/oīna ꝑ q̄ ꝓtobiq̄ 9
pāt mīnra ad mīnmū. ō q̄ oīm cuſ
cēt ī vno cuſtno ad nichīlato/g ſtō vno oēs
tenet omīa cuſtna ad nichīlan q̄ ē ī ꝺcis
.2o ad 2. q̄ſtā.

Ad pmā q̄ōnē ꝺ g. ḡnes q̄ ꝙd cēt q̄ntū
plex gen mīnre. ſ. mīnra ꝓtōnis cā
onis/coordīnacōnis ꝺnōnis/⁊ nnoctie

De mīnra ꝓtōnis accipī ī. g. mec. ſpēs
ſe hnt ueluꝺ nīū q̄ ꝓtōz cēt mīnra alioz
⁊ ſtō nl̄ plīs. ī. mec ⁊ oꝝ. et ē. 10. ponit ꝑ
mtellīgāa q̄ deus cēt mīnra oīm ēnaīū q̄
ꝓtōz mīfīcāt. De mīnra cācōnis. q. mec
ſcale mīnmet ſcalam q̄ cēt cēt ſt ꝓpoīonāle
ſāa. n. ꝓpoīonat obo/de mīnra coordīnacō
nis. 10. mec ꝓſtīnuī ī vnoqq̄ gne ē me
ſura tocꝰ coordīnacōnis illꝰ nec ſta mē

co ſcadit cū p̄ᵃ. q. ſcpe nupc̄ius mentē ē pc̄ius
in accepc̄one mſuracōm ingñe lic̄ ḡᵒ. nulle. q.
me. e. de vno q vnū ē mſura mūor ⁊ ingñe
ḡnaliter. ⁊ cū a mēsis zonis vnū ē p̄ncipi
lis mēsa. ſalte ē cui ē q pc̄ior ē ens alis ns
q vnalis. De mſura duoꝝ. e. p̄mᵉ
tēpᵒ ē mſura mot⁹ in duob⁹ e. De mſura
inotelcēe q. me. ⁊ io. nūm ſ. ſonis ut
dyelis ul' dyapaſon ē mſura innūas ad
nām inotelcen. ℣ q. ex omīb⁹ usus mē
ſuras pē accepi xāt inotelcēi de mſuratas q
bō. p iᵒ pē mte⁹ accipe inotelcen⁹ de eo
p qđ pē cubitū de ⁶ vidue ⁊ p omēs ſi
tas mēſuras mte⁹ vidue cubitat de mē
ſuratis ḡᵒ tē. ma. q. De inotelcē ē de no
tificā. ſcia. u. ē ỳtus vidicans. b. ech
mi. pz. q. p p̄porcōm q̄ bō. nupc̄ū inotel
ē nī ſilē p cēcōm qa effectus accipit to
tam cā cuntatē maxīe ai ē cauſe p̄or
cōnal' inotelat ni cuntas effais ſilē p id
qđ p̄m ē i tota coordinacōne poſſit inotelē
poſtiora ai q⁹ p̄ior ſb ordinet ſ. ut duali
tas vni. cuntas dualitata tē. ſilē. cūl ē
q mſura duoꝝ notificat vē duātem
ita q cū ē tēpᵒ ſit mot⁹. De mſura inotelē
ae nō ē dubiū q. ad ⁹ p̄ ut ulna ul' pal
mo. ℣ q. mſura p q̄ ſit inotelcen ſe pē
tēe. e. alii pō ē ſola ymaginacōe ſic cū
ymāg mor ulnā ⁊ p illā ymāg mſuro
gnā. alii ē ſe cū excedit mſuratū ſic
ulna excedit palmū ⁊ cū cubitū mte
de quatuor mūor p accessū in mte⁹ ma
iorem ul' retellū ab eo. alii ē mte cū
excedi a mſurato ⁊ cuꝰ p replicacōi me
ſure cubitū. De mſurato ul' replᵒ pal
mi vᵉ ulne. alii ē p me cū eq̄lis ē me
ſure mſurato ⁊ cuꝰ cubitū ē ſit p applica
cōm ſeu ſuppoꝝ ſic ſi zono ul' applico ulnā
de ligno ul' ne de pāno. ute cū mod⁹ mſure
nō ē. ex mſura ita q⁹ pars nō ē ſumpt⁹ ex
quo ſe eq̄lia. ſi aliqua nō ē mſura ulne i
ligno aū nō ē nō ulna de pāno ⁊ mſu
rat bene p illā. ℣ q. cuꝰ qđ poſ mſu
rā cuiꝰ noꝝ opeꝝ duplᵉ nō mſure. denoīa
tus. ſ. duōrus ⁊ inotelcēe ſi pla⁹ q⁹ cū
ē q cuī nō ē mſura pfectus vᵉ cubitū
q nec ē pfect⁹ cubitū nec opeꝝ vm
cubitū p tēa. ē cui⁹ imperfectus q ſi ſolū
ē vn⁹ angl⁹ dic ē cui ſ. ē cui ē me
ſura cā omis q cui nō ē cā cubiti. nᵉ v
mi cubitū cā alt⁹. nᵉ cui ē mſura coe
dinacōnis q nᵉ ē pᵐ ingñe cubitoꝝ. p
opeꝝ ḡᵒ ſ. nō mſure ſ duōm nō q dem
ſucceſſiuā ſi ſ pmanēna ⁊ ſiltate ſili⁹ q
pmanēna cui dicat notiā de pmanēna e
uitim. nō ē mſura inotelceſ. ℣ q. q
mſure duōm ⁊ inotelcen ſt. ſ. ſ dā gña
ēnaū ſi p. q. cuius ſilia pmanēs ex ſe cui
tis ⁊ incepientis ut dei ēternis ſumpli
ē mſura ut dicat⁹ de ē ne pmanēe ⁊
duōnis. Eius v pmanēs ſita cā exīus
ab ē cā ſ. dependēs cui ē mſura q. de ē
nitas pacata a do acuiꝰ. Eius v iſtiu

⁊ ſi ut mot⁹ tēp⁹ ē mſura ⁊ ſic mſurata hus
mſums ſuo nō durant pmanē ul' ſucceſſiue ita p
has mſuras aliq̄d inotelat de mſuratis quo ad
ſuas pmanēcias ul' ſucceſſiones. ℣ q. cui⁹
rea⁹ ē idem cū cuſtino pō cuſtinū nō p
ē ſiū euo ⁊ poſſ ē ſi deſeruiret ab eo rea⁹ ḡ
nō diſtē ab eo rea⁹ ma. pz. q. mſuratū nō
ē ſū mēſura maxīe q. mſurata ē re⁹ p
ad mſurā. q. me. ma. pz. q. ſi cui⁹ differt
rea⁹ ab cuſtino ē ē ēē potiꝰ. vō q. actus
de ei ālieus nā cui⁹ actꝰ ē ſalte dina pō
ē p̄ ſiū potiore. Contra. q. p nl' uidet p
ſe intelligi aliqđ dictō ū p accuale ſepa
cōm ul' p pōlem ul' p pcōnale ad aliqua
q̄b nō repugnat vni ē ſū q. dā oppoſiti
dicā tē. q. ois ſē dubitata ⁊ cuſtino repugnat
actual' ⁊ pōlus ſepo ab euo nec pcōnale
aliquid. quoꝝ vim nō repugnat ſū alt⁹ ē
ḡᵒ tē. ℣ pcea accidens inſiens nō ē men
ſura ei cui inhet ⁊ ſi cui⁹ differret re⁹ ab
cuſtino ē ei actus inſiens ḡᵒ tē. ℣ et p
ſi tēp⁹ nō mſuraret motū p̄m mot⁹ ſic ab
a q̄cunq; ei paſſio ſ. plm. q. mot⁹ p̄m
mot⁹ nō excedi a tēpe ⁊ ſibi coexiſtit ac
adeus. n. inſiens poſtio ē cuſtodē ſibi nō
nō pt ee ē mſura q. uē ſic meludit q̄ p
cuſtodē ad mſuratū. mn. pz. q. cui ſi differ
ret ab cuſtino nō ē ſbet pz ḡᵒ actus ⁊ p
oēs inſiens ℣ q. pus cui ſit rea⁹ idē
cuſtino nō tū ē fōr idem ex natā rei nō
q. cūſcpto actu mte⁹ ad nūc ex nā rei ⁊
nō idem ad eſſe ⁊ fōr. pō q. ſ ſit fōr
⁊ ad eſſe idem vni nō ē alci mſura ⁊
cui ē mſura cuſtino nō nō ſē idem fōr
⁊ ad eſſe. ma. pz. q. ꝙ nōne vni ē alci
mſure. pi nōne eoꝝ ex quo idē ſē diſtō cui
nō poſſit mſia diſſ. ū forte pp mētem in
notelcen. hm. pz ponis. Sz dices arguē
ſilē. q rea⁹ ē idem alci nō ē q rea⁹ me
ſura ei. q. pat nō ⁊ cui ſ cui ſ dā ē re⁹
ad cuſtino. g. nō ē rea⁹ mſurā ei. q. q
uis oporteat aliq̄ nō ydepactare ex natā
rei ē nec mſurā ⁊ mſurati in duōne nō
ꝙ oz nō ydepactare relz. ponit u. aliqui qđ
tēp⁹ ⁊ mot⁹ idē ſē re⁹ ⁊ ꝙ tēp⁹ ē mſura
mot⁹ inquiū accipit p ⁊ ptis inoru. dico
g. q. ſic ē cuſtinas q ē q ei inſitas pmanē
tis ⁊ ſiltatuce exiſtac dine ſe hē p mod pa
nis aſſeā ſeu brualis q̄ntitas nō q ē
ē relag⁹ q̄nens inſitas pcōnes. ḃ q ex
nā dina hē pmanēcia ſtātem ita cui ſe
hē p mod auctā pānis here q̄ q̄ q̄ntitas
brualis nō q ē cuſtin. puta anglī cēta
ē ingñe enaū ḃ q exiſtac anglī ul' al
ē cuſtin hē pmanēcia ⁊ ſiltatē. ℣ q.
indco ⁊ inclinis colligē ſi duplex q̄ntitas
brualē. una q̄ inteſtiua p q̄ ſ ē entia pſtā
tis deꝰ ē q̄ſtac iſtē intenſiue. ⁊ angel⁹
ē pfectus intenſiue. ⁊ alia q̄ntitas q̄ exte
ſiuē p q̄ dina exiſtac hē ſuā iſtā pmanē
cia ⁊ ē ēternitas. ⁊ angel⁹ hē ſuā pmanē
cia ā do q̄ſtacia que ē cui⁹ q̄d aut ḃ q̄n
titas brualē aliqſti nō ſic pz. q. ſi p pole

cēt mdo cē sū pmanēcia exīte ad hs cēcet m
ētaus nrenslue·picta si solū cēt pmitano
sic si anglis milla hēt pmanēcia, si si de si
nēc adhuc hēt sua nrē sua pcōm p ī
stanta quo cēt, q nō cēt si q̄ritas ītēn
siua cēt oio itē cū q̄rentere tpāte ad p
manēcia.

Ad secām dico. g nes Pma q ac
capiendo cuū p pria nīlura pmanēte
cuiz cutiu est tō cutīa tot sē cuia / plō qi
aliq duo sē rea idem si vnā multp rea
t q, si cuū est idē rea ai cutīo ut ondi
g est cuū cutīa tot cuia Pcea oīe cu
tīū pē ado q fuerī alius adnichilans si ulld
hēt sua cuū g oīe cutīū hē sua cuū
Z q accipiendo cuū nō p pria nīlura p
manēac uno p nīlura alic nobīe pma
nenac oīū cutīoz pt poni vnū cuū / plō
q ī apziusq hīnūz aliq oio nē cēt repīre p
t pcs nō p cōms t p facus id q est nīlura
pns pē cē aliq nō nīlura p cious sic est
meutīus g tc. / ma notet est q nōm nī
lure plis attribuit poni p cōu t nocōu sm
oē gen nīlure / vñ cā t p t p cā mdo
ne est nīlura ī uno gne / mi pz q cū est q
oīa cutīa nō sē coq pma nec pcea ei
me est sit dificō spēi sē gūs q oīa
pmanēcia dna cē cutīa Si obiciet q us
int cutīa sit nīlura p cōms rea q̄d v
nū ponī alcui nīlurare q est p cō co cū
nō nīlura dinōms t pmanēcie q oīa sē
eq pmanēcia t siltudo Vn q ētia alīu
mit q cū ꝑpetates t pfectes ul modi ul
q̄e sequīt cutīates ītz sm quo res p cōz tē
to cī pmanēcia cutt simplicoz t pfectoz vñ
pmanēcia angeli pfectoz t simplicoz est p
manēcia vni mira mgne sē / dō cui p
fectissime pmanēcie p p nīlura remota
cutīoz t est vnū cui oīm cutīoz t si
ad nichilarec cui prīous pmanēcie cēt
nīlura t sic sp descendō Z q cui q
cē nīlura pfectissime intelligēcie t p gūs
oīm remota est pl nīlura q cui q est
pria nīlura aiiz cutīm / plō illa est pl
nīlura q sē pla nīlurata si sic est ī pri
mo g tc. ma pz q pp pl nīlurare t mar
p nīlurate pla alic cōms nīlura ē ipl
mm pz q cui qd est pria nīlura cutīm
nīlurat solū p manēcia siu cutīm cui est
pria ta si cui ī pfectissime intellīae nē
sīurat pmanēcias oīm cutīoz sēcā exīm
secta nīlura cone Declar ad si n pma
tur q tēp est mora mot p regulas gīmatce
ci q̄lz p̄culares mot tēt sua mora hē
p gūs tēp Nīlura g pria cuiz mot eet
tēp p um si q mot pmu mol est regul
lim t vnīformis t uelocissim nō p p t p
meo nīlurat oēs mot p̄culares t mo
ram coz t p gūs tēp ita meutīus q libet
hēt nīlurā sue pmanēcie pria si nīlu
ra suppine pmanēcie q vider p cōz mē
sinabit nīlīoue cutīa t cez pmanēcez
t nīluras pias Z g q cui q est nīlura

vna oīa cutīoz exīm si ul remota nī sīue
cē ipo o q lucifero q cū pē s gg si ez
sint nobīa creatura q sunt mcui mez dei
t signaclū silicidis cū nō p dent natura
lia q us sūgo meo deputata sceleie eius
pmanēcia nēlis erit regulaioz t pfectoz
t p gūs eius cui / est si dias īdigui est lu
cifero tēta pmi tribuere p, nō est ī
digui attribue pmi ita exīm pma
lia q deus uolut cē pmi certuma t nobi
lissima ez ao p stillima m nālib pfec
nīb Q si remouet aliq dubia / p dent
n aliq q cui differ ad cutīo rel pmo sunt
tēp ad motū sic cui ad cutīū si tēp differt
rea a motu g tc. deducō p q ut violnz est
q̄cō nīlure ad nīlurata Co / mi q cedo q pli
cit c pl / ma nego q us n ut bnz sit q̄o
nīlure ad nīlurata tū tēp q̄at ad motū
ut q̄ntas dilata ad q̄tū dilatā q rez dilt
sic duo spēs reales si cui nō addo q̄tez
tale si cutīū Ali p q accipiēdo tēp t mo
tū cui est pō. l. pmu mol nō est nīlura mo
tus sic aliq si tū p coexīāt q toti motus
celi q tēp nō mēsuret si ric cui est nīlura ei
est q̄ pō t pcetus / dō nō est sile de uno tēp
nīlurat mot p̄culares a q̄z distīgunt
p aliquā sic nō ad illez mol rtas cui ad
cutīū si ō differt rea g tc Z p nego ma
nō est sile nec est aliq̄d tēpus sic tūus ul
p m. c pl ido sic tēp rea distīguit a
alia mot rta t nō si cui nō est aliq̄d alic
nec sic p m nec sic medui nec sic finis q̄d nō
sit rea cutīui q acquirit ī est accās distī
q pē nō cē illo ente cui pē nō est cutīo en
te q pē cē angel nō pmanes g tc. p. ne
mi / nō n tēp pē fierē q angli cutīes sit
t nō pmanent q ōcō est bn tū pē fierē
q cutīas angli t pmanēna ad nichile si
p oi signo quo cut cutīas angli cest pma
nenaa t p signo quo nō cest pmanēna nō
cest cutīas si est signi q̄d tē ut idem q
repugnat vni cē eidō nō cutīe Z si remo
uet op dicte q aia rōnal est nīlura oīm
intelligenaa p̄ter deū p. maia rōnali
soli est stat q nō pē si nīlor intellīna
si nī alius intellīcius pē fini ībica nīlu
ra aut oz cē creata rētiata / q q d, q de
aia g. q. dīat si ignorat mte pot tuō nel
cat nūs intellīaa sepata aia g nīlura
sit q nūs īnoteat g tc. Z q nā nīlure
noī gne est q sit p̄stillimū acūleus p m. q
t ic me si igne intellīaa ōne q d rōnes
nīe intellam nō g tc. Co p ca oz est ad
opm q dicem q tēp nō est nīlura q
deus posz facē sup p m mole ad t sup id cē
sufficat g pmte nī nīlura f ordīe nīture
nē. Ad secā ad oppīa est q d, nulle in
telligīa macielle manidua a nā mte pot
q posint abstinaā ad q̄scend intellīaas
abstinacis t sias nō est ex rōne nīsendi
si q debacnaa nūs mte qui ītuit a sm
Ad rōnes p nes / ad p m pe. q. dan ē one
q ip d Ad p m se. q. d q sic vnū temp

est milia exclu[sa] o[mn]i tẽpulũ ita ꝙ eui li sic
iquor motu est tepue mota q̃ est ꝑpium tẽp
ma cuiꝰ euct[us] est assignare ꝑxiũ cui mẽsis

Q tiũ cui sit milia opoꝫ anglicaꝝ
a alioꝝ cuctnoꝝ q̃ no penultia ꝓne de
cis nit reꝝ aut ee t opp milurat ct[er]a
te t rem aut ee t opp milurat tẽpe est medi
a res aut ee milurat ct[er]a tate t opp tẽpe
cui est q̃ ista media sit cuctua g̃ tẽ o[mn]i
gel[i] pt ee tẽpe no ct[er]a li tuc pt opti
g̃ ei opp tẽpe no milurat nc cuctate ꝑ
g̃ euo. [vel] oi ꝺa pmanẽcia cuctnoꝝ
tet q̃ cãlutas q̃uacoꝫ mcluat ĩ eis
tinue potiam cuctate q̃ sic q̃ q̃uans e
est potiua li est potiua dat cuctate potiꝰ
t li ctinue dat ctinue dat potiꝰ cui g̃ q̃
uans sit est potiua g̃ debit sẽp cuctiam pi
quet. ꝺ q̃ q̃ hꝫ tẽm cuctate sil no ctinue
est recptu cuata pmanẽcia se hꝫ g̃ t. y
ed duo q̃ta

A pma. q. duo. ꝫ. gnes pma pt op
ocẽte. e. pm q̃ ponos angli. s. mte
te uelle q̃ de hꝫ q̃s hꝫ milao ul coꝛe alliꝰ
to milia dicẽ. ille ti dẽ milurem e tpe dis
treto. est. n. tẽp[us] dilacẽi q̃ est eis de gne
q̃uctetus q̃tas ex illatiꝫ indiuibilibꝫ n[on]
q̃ueꝝom hꝫtiꝫ t s. mucẽ succedentiꝫ.
q̃ nã duo illatia hꝫ tẽpis pt sil ee ex
hꝫ sic milia ꝺz ee bogenea milurato. x. mee
ꝺz anglice mtellcõnes sibi ĩuicẽ succedit
sũ quetione q̃ q̃z est p se g̃ hẽ but p mẽ
suet telle tẽp[us] dilacẽi. z ꝺicit q̃ ex de
illa tpe q̃uctates nõ est locuꝰ q̃ putant
anglos ee g̃ste deos t hãe opones mueti
abiles ecclee cui sua. ꝺicit q̃ ista tẽpus
dilacẽi dilcti distiguit ab eius q̃uctate
dilacẽis a uno q̃ee q̃ ptes mu p se tẽ ma
nẽtes licet p actis pollint cuiue hꝫ ptes tẽ
pis dilacẽi se p se cuiuies ex ono dicte
q̃ ptes ono pt tẽpe milcẽi. cui sint suc
cellue hꝫ ptes illi tẽpis ul mtellcõms
milurate p ipm nõ q̃ hõ indiuibiles/ q. dicit
q̃. o. illi tẽpis dilcti nõ pt cocipite solu u
ni illatiui tpis nisi. imo nec cocipit aliqua
pa tẽpis hꝫ pt cocipite q̃ntecq; pa q̃ angls
pt actuate unã mtellcõz q̃ nullo. st aut
cocipiet solu unu. o. alia illatiua tpis dilcte
ti sibi ĩmete accedit. ma illatiua st ĩmete
accedit q̃ tẽp[us] ex illatiꝫ q̃ponet. [vel] q̃
op. q̃ dicit hꝫt cũde mod ecclm dñi se hꝫt
cũde milurã ut sic hꝫ mtellcõnes angeli
dñi se hꝫt cũde mod ecclm aũ sua g̃ te. ma
pz q̃ milurata cũde rõnis hꝫt milurus ec
tem rõnis ut sic. uu pz. q̃ dñi mam ttelle
cto anglo roa est eius pmaries lliteraliꝫ sua
successione ut sbe. [vel] contra q̃ q̃ius succe ĩ
t aliq̃ pmanẽcia ut nisi. tũ tpa succedeñ
dñi se nõ ꝺz. ex[em] ponam. q̃ duo lapides nõ
possint sil ee ĩ uno piete hꝫ unꝰ sit p ẽtui
alius p aliũ q̃ius succe sit mutatu tũ la
pides se pmanẽcies ttie de duabꝫ ĩtellcõibꝫ
anglicis. ꝺnc duplex. assignãdo q̃ nõ est
silis mod sbe totonus anglice q̃ q̃ opp ẽti

nit ee hꝫ sua mig. & q̃ ĩ ttate anglo est sittẽ ĩ op
ne ut nõ sittẽ hꝫ nõ sic de sua. [vel] q̃ q̃ hꝫ angel
ẽst admchilãd ĩ ttate sua ect se admchila
re ad hꝫ dñ est milumet cuo ꝫ pmanẽcia
sibe g̃ pãa decilio uolũtaria nõ mutat suã
ꝫ ad pme actus bãtis anglo milurate cuo
g̃ t alii aute nõ bũtia cuis est aug. c. 19. de
tate ad petu. t nõ est q̃ muetuat est t nõ
delm. q̃uat pto q̃ aũ actu bãtia pcluit
in anglis cogmõ mutoria eis nulla aute mi
lumi cuati pmanẽti se nõ ꝓsuppo cuo
Pterea li ꝺa est põ sẽtẽ ta ĩpossibilia g̃
te pm mpole q̃ uniuꝫ anglis ẽbit mlta
tẽpa dilacta q̃ potit ctinuare p ãmi u
nã mtellcõm t hẽe. x. mille mutationes
ee actu uolũtarias mtellectõ g̃ stabit cũ
uno illatiui t uolucõ cũ. x. unlibꝫ tm ꝓpole
q̃ tẽp[us] dilacẽi erit q̃m apotui ex ctinuꝫ di
lilaz rõnũ q̃ si eos angls dililaz sẽpe nec
corpõdent cuel dililaz sẽpe. g̃ pãi rõe
ttellectõnibꝫ dililaz sẽpe respondet ĩpe
dilacto instanciã dililaz sẽpe t potit ee
totũ una die. auce aut replicat. q̃ mece
una q̃uctate posse fingi ex pabꝫ alicꝰ
rõnis. ĩ ipole uelde disputatõ cui illatia
ei uaꝝ tẽpoꝝ q̃ unꝰ angelꝰ potit q̃nu
are mtellectõm p. x. ãnos t respondeo
nulli illatiui si eos. talꝰ p mille ãnos t resp
debet solui. q. ed. Si dicas q̃ est unꝰ tẽp[us]
dilacẽi t sẽpe ipole aũlo. ꝺ q̃ unꝰ angel
hẽbit mtellectõm solũ una hora. alꝰ p mil
le ãnos. g̃ ꝺz q̃ sint dilila tẽpa ĩ ponas q̃ctõ
nia q̃ eũ delinit mtellectõ unꝰ dei delinit
instans correspondẽs t tm optet q̃ maũet
ꝫ eũ qui ꝺtinuat suã ttellectõz ĩ millesimũ
ãnũ. Pterea mẽ ttellectõs nõ milinãt
tpe dilacto p eos g̃ nec te anglos q̃ tẽp
rõ ue. Pret q̃ mẽ mtellectones mt q
nectõne q̃ tõ mtelligit eũ dilantu a pũ
ad hꝫ. angls nõ. q̃ possũ hẽe mtellectõ
nes mgneras sic de dispatus ut mtelli
ligẽtũ. bone. capin. leone. eatuũ. te. rõne
nero mtectõis ad mtenctõz. prima pt ad
hꝫ nõ q̃uctat actu ad actu q̃ nõ sit pl
uus actus de pt t hꝫ q̃ duo act de
dispatis. et q̃ tẽp[us] est facta rõe oia
q̃ sequit dicit dilitate. Z q̃ pt q̃ sẽpe
tõ. A. pbonibꝫ. pa. pt est relinie q̃tꝫ que
possit mtẽpe q̃tentũ. s. fluꝝ forme forma
q̃ fluit actu forma q̃ aptet est fluẽ nõ
tũ actu fluit. sed que ex se nõ est mata flu
ere ut ex se ut ex actu ãnero. ꝺm de oibꝫ
fluxꝝ forme ut ĩ põ celeste est si q̃ est
mot[us]. sed q̃ actu fluit. ut calor diu actu
ignis celestis. sed q̃ nata est fluẽ nõ tũ
actu fluit. sed que de se nõ fluit sz ex q̃
nexo ut forme liquales mules q̃ requit ali
tatibꝫ t motũ actuali sed sed q̃ nec
ex se. nec ex ãnero fluit sz est ĩtẽ pma
nẽtia ut ee angli. Z p nõ q̃ fluꝝ forme
pse ꝺnecte tpe milate. plõ. fluꝝ forme
est mot[us] quo sed ꝺducte. sz mot[us] pse
ꝺnecte tpe milurate g̃ te. ma. est nõ

ll ipse ed
actu fluẽ

q̄ p fi fo͂z motū ꝺ ꝺucēꝫ fo͂z̄m uicelligo/ mi· eſt phi·e· phꝫ· p̄ illꝰ q̄re eſt mīſiua tēp⁹ q̄ q̄re hꝫ cē ſucceſſiuū/ hꝫ cē ſucceſſiū q̄re opteꝫ fluxu t motū/ g⁹ ꝛc· tota ita ꝺm ponit phs· e· phꝫ· t ꝺo· 2ꝺo· 3ꝺo· ☞ ꝓ· q· fo͂z acqꝫ fluens tēpe menſurat· licet nō ita q̄re licꝫ q̄ fluxꝫ plo͂ iquo eſt ꝺa ſucceſſo tēpe mīſiuat· hꝫ i pabz forme fluentis acqꝫ eſt ꝺa ſucceſſo/ g⁹ ꝛc· ma· pz eſt phi· e· phꝫ· 1mi· pz· 2de· n· ps pti ſucceſſiuū cū forma acqꝫ fluit· ☞ ꝓ· q· forma aptā fluere ꝺi nō fluit p accns tēpe mīſiuat· plo͂ fo͂z illi q̄ete p accidens tēpe mīſiuat· hꝫ talis eſt ita q̄ nō fluit/ hꝫ eſt aptā fluere g⁹ ꝛc· ma· eſt q̄ꝛtꝰ· e· phꝫ· 4ꝺo· 12i· z ſo· ſ· plat· ꝺone q̄· mīſiua hꝫ itus eſt mīſiua puacōnis p accns tens· i· p rōm hꝫ⁹ q̄es aut eſt p̄ nō motꝰ· q· q· phꝫ· ſ· ꝺuas/ quo poſſꝫ enaa p̄uertia mē ſiuatꝰ mīſiuus poſſis· 2ꝺo· ſi cēt ꝺacqꝫ i nā e eadem mīſiua mīſiuaret· ſ· magꝭ q̄ men ſiuat· plenū ꝺ nō tamē ꝺ ultaret· ſ· ita pnes ab illo ſua acqꝫ q̄m ꝺ ultat in pleno· t ꝺ corpꝰ eſt aptū natū cē mutacq̄ q̄m nō cē i pleno/ ita i ꝓpoſito tanta eſt ques i pabz hꝫ forme q̄nta nata eſt cē ſucceſſo/ Et ex hꝫ in ferꝭ q· q· ſic ſucceſſo eſt fo͂ſſꝫ ſucceſſo ita q̄es eſt fo͂ſſꝫ p̄ nō ſucceſſus ſ· cuntaq̄· q̄ꝛtē tem puacōis plenū o͂e q· tēp⁹ p̄ſe mīſiuat q̄ etem ut cē fo͂z p̄ nō ſucceſſus· ☞ ꝓ· q· fo͂z q̄ eſt ſſ fluxꝫ q· q̄nco ut fo͂z ſtabis mēſiual mē ſiuatꝰ tēpe nō ex rōne ſue cuntatis ſi ut eſt motꝰ ſſ 1o fluxꝫ plo͂· q· mīſiua alioꝰ ſic ceſſionis p̄ea eſt alīq̄ modo mīſiua illi⁹ q· a lꝫ ſe hꝫ ſ· illā ſucceſſuā/ ſic eſt i ꝓpoſito/ g⁹ ꝛc· ma· nota eſt q· exq̄ ſucceſſo relpiat mīſiuā/ ſi ex hꝫ ſucceſſue ſeq̄ſ· uacuacō i motꝰ ut ſic i tēp⁹ mīſiuat· ☞ m pz q· q̄ꝛus ſucceſſo nō ſit ſ· fo͂ſſꝫ ſtabilis q̄· tū ſ· fo͂z̄m accuale ſucceſſue cuntē ſit uacuacō in motꝰ qꝺ eſt to͂m ſſm ac cidentis totū ſſm ut motꝰ tēpe mīſiuabī· ☞ obiat⁹ cuꝰ p̄m cē eſt mutabm tēpis cꝰ hꝫ cē eſt in tēpe/ hꝫ cē forme ſtabꝫ q· i ꝺua tiꝫ· ſ· ſtabm tēpis quo ad p̄m ſuū cē· g⁹ o͂is hꝫ cē cꝰ eſt in tēpe/ ma· pz· q· aī· o· ſit tēpis ñabm rotinuacō· e· phꝫ· q̄ꝛto· ſ· co· ꝺo· o͂is ut ſit i tēpe ſeq̄ntia/ nn· eſt plſ· 6· plꝫ· 7o⁹· 8vo· ☞ q· ꝺignū eſt aabꝫ mutabs tpi cē rei g̃ūate· 2ꝺo· aliq̄ꝺ ꝺr· pt cē in ꝺo· aut ple· aut rōne ā neꝛe mutacōis i ꝺuc· ns p̄· cē/ modo cē rei g̃ūate p accns eſt i p· o· tēpis· ſ· rōne mūcōis q̄· ꝺmiat mutacō ple· o· mīſiuat· ꝺo· nō oz q· cī o͂is ceē hꝫ⁹ ſic i tēpe/ et nō eſt q· hꝫ rōne ſiltance ꝺ ſioms ſit i aliq̄e aliq̄s ſpꝫans· ſ· o· cū p̄t ſtā ſtātanceā ꝺſione ꝛes genita ſbfugit al· pertā o͂ns ſuccns· nō refugit o͂e tēpus p mīſiua· hꝫ ſtat i ſola ſua pmanēcia p ꝺiaz q̄ſuacōm· ☞ ꝓ· q· fo͂z q̄ nec fluit nꝰ eſt ap ta fluere/ nec p ſe nꝰ p accns nō mīſiuat· tēpe hꝫ cuo ꝺū eſt ſſua pmanēcia/ plo͂· illa mīſiuat· eadē mīſiua ꝺū ſt· q· hꝫ ſit ſilem mod· cēndi· hꝫ fo͂z q· nec fluit ul· apta ē fluere/ nec p ſe· nec ex cūcto q⁹ hꝫ ſilem mod· modū cēndi cuntis g⁹ ꝛc·/ tota ꝺeꝺuco pz q· mē ſiuata eidem rōnis reduait· ad mīſiuā eāde

☞ ꝓ· q· anglice oppnes hꝫ⁹ manēces q· de illis locis cuo mīſiuant· nō eſt ita p̄ q· ꝺū ſē hꝫ ſilem mod· cēndi cuntis nō· n· fluūt acqꝫ nec apte ſē fluere p ſe ul· ex cūcto cū ſint ī ꝺiſibiles q̄ſtates/ hꝫ eſt hic ꝺubiū q̄· mꝫ tacat q· entitas oppnū anglicaꝛ cuo mīſiuet· q· hē⁹ ſilem mod· cēndi cuntis/ q̄ꝺ ꝺicem⁹ de mutacōne q̄· iſte oppnes mꝺuait· t fiūt· t eccl· nūt· cē/ Angl⁹· n· fit de nō intelligite· intelligens· t de nō uolente uolēs/ t rē· m delint· ꝺna intelle cō· t aꝺuenit· alia hic eſt alioꝰ ordo mutacōis t ꝺſioms/ q̄· g· cat mīſiua ita⁹ mutacōnū/ ꝓ· t pono· g· ꝓ· one/ mutacō· i· qua intellectō an gelꝰ exit de nō cē ad cē· et ſilr· illa qua de cē uadit ad nō cē· t uacuacō· q̄· eſt ab hꝫ⁹ intellec cōne· in illā· totū hꝫ mīſiuat· mīſiua tēpis· nō eſt q· ocēm uacuacōm ne ſciarem reꝺuce· in ea tēp⁹ ut ad aliꝺ exīs incēpe· ſ· ad mīſiuas ſuccs· ꝓpter q· tēp⁹ nō cēt· poſſꝫ anglꝰ de nouo in telligens ſi· t uacuare ſuas intellectōnes· ☞ ſi ſi acqꝫieſc⁹ tēp⁹· t mīſiuas in eo ꝓ· 1o· qꝺ eſt pa· moꝰ· p̄m· mo⁹· tale iſtans nō mīſiuat angli cas uacuacōnes· ſ· ſic· quiꝫ motꝰ· p̄ticulaus hꝫ⁹ motū ſuā· p̄ticulaū· t tēp⁹· ita hꝫ⁹ mutata cē· i iſtanti· ꝓpter· n· q· ſtaret celū· ſm anglm rota ſiguli poſſꝫ motū· illa g⁹ mutaꝰ· q· mu tatꝰ· angelꝰ· ad noua intellectōm· hꝫ⁹ iſtans p̄m· q̄s ꝑam ut p̄· entis indiuiſibilis· t ꝓ· mīſiuat· illa mutacō· Et exiſtis· i· ſero correla nū· q· acqꝫ· q· anglꝰ ꝺuat· de nō cē ad cē· poſſꝫ p̄m mīſiuam iſtātis· q· ſeq̄ntia ꝑam· ſ· ſic nē· p̄ut eſt in ea uacuacō· q̄· ius nō ſit ſile· de creatōne noua· angli· t noua cī· oppne· q· i creatōne nō manz aliq̄ꝺ· omi· ali· ſe hꝫ⁹ nō· q· p̄us cū ſit ſm ſbm· ☞ ꝺo· cū t· m· ad q· q· p̄mo eſt i· creatōne· poſtꝫ nō eſt ī ordo ad nō cē· ſ· i· nouā anglī· oppne· ceꝺ· ꝓ· puta in tellectiua· modo eſt· intelligens in nō· nī· in telligens hꝫ· nī· ꝺo·

A ſecūꝺ· q· i· q̄ꝛit· de· a· ꝺubꝫ· p̄· 9· q· p̄e eſt ꝑa· q̄ſuacō· creatē· ut ꝺicit· ꝺna ap· q· nllū· egēs· p̄· aꝺuenire· p· ꝑam· accōm· q· ad· ē· poſitiū· eſt· ꝑa· acco· ſ· ad· ē· m· ne gatiū· ul· p̄uatiū· nō· q· placent· p· 9ꝰ· 3· a· me· 4· egens· nō· iuenit· negōnes· t· placē· rōne q· facē· nꝰ· eſt· nō· facē· ſ· facē· t· agē· ē· ū· negā tiuū· eſt· nꝰ· agē· g⁹· ens· nō· agē· ☞ ū· g⁹· deus ad· nichilat· ſ· nō· eſt· p· ꝑam· accōm· ſ· p· illi ſtracōm· ſiue cēſuatus· q̄· q̄ſuat· rē· ſiua· p manēcia· ☞ ſuacō· g⁹· eſt· ꝑa· dei· cū· q· qua rem tenet· in ſua· p̄manēcia· ☞ oñ· iſtā· q· ꝺico· 2· ꝓnes/ p̄ma· q· eſt· ꝑa· acco· ad· ē· negatiū· nꝰ· p̄uatiū· plo͂· ad· ē· p̄uatiū· eſt· ꝑa· mutā· g⁹· ꝑa· acco· ꝑ· ñaa· p· q· nūq· eſt· mutatꝰ· ſi· ꝑa· accone· cuius· eſt· plſ· q· plſ· q· ꝺiſtigues· ꝑas· mutacōnes· ꝓnt· q· eſt· mīſiuo· aliq̄· de· cē· in· cē· ut· corpo· ☞ ꝺonſtr· q· au· ꝑtet· ꝺiſſo· t· ꝺiſſitū· ſ· ꝺiſtinco· mutacōms· ꝛe· q̄ꝛit· corꝓōm· q· fin· eſt· ſſm· ali· ſe hꝫ nō· q· p̄us· idem· manēs· q· alta· ꝺiſſo· ē· de mu tatiū· 6· phꝫ· ☞ Precta· nr· e· cūnos· o͂ſtre· ſe hꝫ⁹ ites· ſē· nec· ꝺue· ꝺiſtre· mūcōnes· g⁹· ꝺiſtūte

actōnes ⁊ a nō ē m ē ⁊ ab ē ⁊ nō ē ⁊ hōe ⁊
g̃ dr̃ mutacōnes ⁊ actōnes. deducō ꝑ
q̃ vnā mūcōm ⁊ vnā actōm eq̃ nō ꝓsunt
ī mē duos tm̃os. ꝯ phr̃ ⁊ aiop. Q̃ dr̃
q̃ ab ē m nō ē ⁊ a nō ē hē sē de due mu
tacōnes ꝙ ē tm̃ vna actō q̃ ē tē actōne
q̃ agens g̃uat ead corpt q̃ms gno ⁊ corp
sint mutacōnes distīcte. ꝯ q̃ q̃ms ꝑ actūs
agens g̃uendo corpat tm̃ dma d̃ute ꝑ
corpe nō g̃uendo ⁊ tūc agret ad vnā mū
dm nō ad alia ⁊ ē ba actō ad tm̃ pa
uatīr sic ba mutat. Ex m. deus posīt facere
q̃ ignis corpet hōem aque nō mutato ducto for
ma ignis ꝙuato pma m̃a sīl fōr posīt. n.
deus coage ignē ad corpendā fōrm aq̃ ⁊ nō
coage ad g̃uand fōrm ignis. Et q̃ op illa
dō uat ꝑ ois q̃ agens nō ī uenīt negōnes
d̃o q̃ plis ꝓsunt q̃ ꝑ actūs agens corpat
videlz g̃uendo alīd agens g̃ corpens dē
agit q̃ms ꝯ ꝑ actūs q̃ ꝑ gnō. Q̃ adduīt
agē nl̃ ē nō agē. ead. si agē dūtendo ē
ī nichilatē ē dē agē q̃ destruere nō ē
gē. ī. nduce. sic. n. mutat nl̃ plꝰ ē q̃ ꝑ
ao ul̃ dūto q̃ ē mutatō corpīa. ntā q̃ē
dē actōne dē ē. Q̃ dco g̃ ead ista q̃ ꝓnōes
d. Q̃ nma ꝓ q̃ ꝙuato ꝓsse ē dēm uel
le ꝯ ens pīstē nl̃ pmanē. plꝰ ē dē q
g̃uatō q̃ ꝓ dco fōrl̃ ꝑa fōr ꝓt. ꝯ q
g̃uatō fōrl̃ ꝓnē ꝓ dco fōr q̃ deus uelit
me pmanē g̃ dō. tota deductō ꝑ q̃ sīl ꝓ
nit ꝓ fōrl̃ ꝯ ē fōrl̃ ī aī fōrl̃ entitas
tē nō sit. Q̃ ꝓ q̃ ꝙuare actuue nullem
ꝑnt ex dīnū uelle q̃ ꝓsse ꝑ q̃ ē dīnū
uelle res pmanet. plō q̃ ꝓ ē dē alīq̃ cū
ꝑtione q̃o ꝓ dco ꝓ. ꝯ ꝑ. si ꝓne q̃ deus
uelit me pmanē omē aīa celēbras de pma
nēcia. q̃ ꝑ dīnū uelle ē sua efficacia q̃
dō. Contr̃. q̃ si creare actuue nō ē aliq̃ en
titas ex dīnū uelle nisi ꝑ ꝙuare q̃ ere
are ē dare. ꝯ ꝙuare uelle item ē pīstē.
Ad ꝑ q̃ ꝙuare nō ē nouā entitatē om
nue ne fluere. īmo ē ois ꝓ ꝙuatōne
q̃ ꝙuare ē rem entitē in entitate hīra
tēne ul̃ facē pīstē. Si in tīm omnue em
tatē nō ē ead̃ entitatē pīstē. īmo ē
ois ꝓ. ꝯ ꝑ. Ad ꝑ ponit q̃dā pīsc̃ōm q
ꝙuatōnis. Contrā. ē mēsurē nā em
tis ead̃ tīmio pīstentis ne ī nichilū
redeat ꝑ efficaciā potentis ead̃ ꝙuare
Ad q̃ dē q̃ā iquīā. si ꝙuatō sit aliqua
entitas q̃ ptē ꝙuantis. Et dico q̃ sic q̃
hoc multi exp̃sse aug. si gen̄ dicens q̃ deus
est cā creature nō solū q̃ creat. sī q̃ ament
ut maneant. ꝑ placet q̃ illa sit duplex
entitas q̃ gen̄. 2. dī q̃ recipit de ead ō
ne creatōnis. Et ad. ī. Io. q. sēbi pī meus
ubi modo optī. ⁊ ego opor. q̃ intelligē de o
ne ꝙuatōnis. si dico q̃ ꝙuatō nō est ali
qua entitas q̃ ptē. ⁊ ꝑ. q̃ nō est efficā
cia q̃ ad actuelē ꝙuatiōnē efficaciā sequē
tur nouā actuālē ꝙuatiōnē entitas in effati
si entitas ꝙuatiua est eadē nūo. sic est entī
tas mūdi ul̃ homīs cū sint mutuē existētes

entitas rei ꝙuatē. si est entitas finis ad
q̃ sit motiō ead̃ de sitenū sui. Conseruatō g̃
est q̃dā entis respectus duo-vnū ple. alterū
p modū motūs ꝑ se respicit manutenēcia
ꝑ sistentē actuālē. si q̃ ꝙuatū respiat entita
tem q̃ ꝙuatur ē effectiue entitatē q̃tus. n.
mūdus ꝑ otinet fuit ꝓductū nō tū ꝓ
ꝙuatur ꝑ hȳllanū. q̃ fuit nō hō fuit ē ꝑ
entitatē entitatē. ꝯ si res nō entitatē nō
indiget ꝙuatu. si si entitatē nec indiget
ꝙuatu. Q̃ iquīrenda si omnia accidentia
indigent ꝙuatōne. et fuit hic error phi
tus dicēs duo. ꝑm q̃ entia plā nec ē. ī
tellīe ⁊ orbes. ⁊ nō indigebant ꝙuatōne
ꝑ dicebat q̃ nullū posse posīt ꝑcuari
ꝑ ē cuq̃ cām ꝙuantē q̃ tūc posse fieri nec
Contr̃ ꝑm ex. si ē plā nūc ē. ita q̃ nō
fuit entitate nō indigeret ꝙuatōne i vi
rtūte. entia plā nec ē eq̃. ꝑ. ois est ꝙ eos
ne. nec ē. ꝯ. ꝓ. q̃cā. q̃ q̃d est sic nec
ē q̃ ꝑ fuā entitatē ī posse est celū se hīe nō
desinit ē. Solet ꝙ fuā entitate manere hīc
recte ꝙ dicōm nūcellīe ꝑ. et si plā q̃
plā ꝑ. Ad ī. sēm. q̃ q̃ celuq̃d eōs respi
cit plꝰ ⁊ minꝰ ꝑ efficaciā celet. cessāte plē
si efficaciā illā ꝓtuo ē. ꝙ ens potīt ꝓ
tuari ꝙ ens posīt plꝰ nl̃ minꝰ d̃ntē ꝑ
efficaciā ꝙuātis. ꝯ si sit ꝙuans ꝓtuo
potīt ens posse ꝓtuari. nā ꝙ ꝯ dō est. q̃
si res sit ꝓtuo ī ꝑpetuū ꝙ nullatenū ꝓtuo
ē. pa. ꝯ ē. potīt posse eōs ꝓtuare. ꝙ
ꝯ q̃ ē celī eōs iuuget ꝙuatōne q̃ el
ē dō uate ē. ꝓ. q. ꝑ id q̃d ē nō possīt q̃
se hīe. Ad ꝑ ingrendā si omnia deus īmete
ꝙuat. ē hic dī q̃ illa q̃ deus īmete pduī
mete ꝙuat ut angelos ⁊ alam celos
⁊ talia. alia aut ꝙuat mediantib⁹ alis
causis. puta celo ⁊ nī plet. nullus agens
ꝑ corpe eōs ꝙuatiū ī vīcat actōm
hūanis ipīm. si milia agen̄ posīt corpe
entia ꝙuatiua. ⁊ tū nō vīcaīt actōm dei
ꝯ deus illa nō ꝙuat. Ad ꝯ. q̃ dr̃
omnia īmete ꝙuat. nl̃ celī ul̃ alia aliq̃d
ī fiat. ꝓ. nō ꝙuat ad quo remoto ꝙ
ead est. si remoto motu celi milia alia cea
ꝯ ē. ma. ꝑ. q̃ nō est ꝙuatiū sī ꝙuā
te. mi. ꝓ. Aug. dr̃ q̃ cessāte motu celi vo
ces figuli moueī. ꝯ est mot⁹ locali. sīl
motu celi. celī aut est ea mīs remotis ꝑ
motū ex. ī. me. hoc aug. nō dīcet q̃s
accidat q̃ cessāte vno motu locali deīnde
ē td̃m ens pmanēs ītra ḡnā accidēz ⁊
passiuoz. Ad ō opa artificialia nō ꝑ ce
sī ꝙuare cū sint a voce nō artis. Ad m
⁊ sīl ē pres mētis vīs ꝙotā moto dē
q̃ vna ps ꝙuet. ead. si mētis ⁊ vīta
ꝙuet celeī ꝑtē vī ī deus retinē vīam
tenē ponē. ⁊ hȳlūme ēsse ꝙotā. Ad
rōnes ⁊ ītellectōnes nō ꝑ celī ꝙsec
uare cū nullam actōm dīcat in aīa rō
⁊ aug. Ad ō. cor. ꝯcludit oppm. arc sic nl̃
ꝑ ocpe ꝙuatū q̃ nō ꝑ vīcē actōm
ꝙuatis. si milia agen̄ corpit q̃ nō posse

vnde accõis re/ q3 cũ est ad agens i nã cẽ nun
valoiũ ce/ g3 cũ nõ gruabit/ d3 g3 ad rõm q
lic de/ nõi accõne magna ny mũna agit
q3 est agens p̃ma nũ uti ut ẽius rẽlui ligẽ
cui ad nũstrãe debent gruare cozpente ad
gente rẽlu sic debent age cessante accõe
nãlis agentis ¶ q3 iquirẽda/ si gruã
differt a recõne. et dico q3 sic. p̃ nõ ia q3
rões repugnãdi ictũdũt nõ sẽ ite. et rõ
nes accõis sẽ gruõis sẽ hẽ/ g3 t3. im
plo. et repugnãdi ictũdũt. p̃a nouus t
nõ nouus q3 accõ est accepto nou ee/ co
hiũ nõ. et p̃ sitẽ cuilde mio ia accepti
ẽa repugnãcia. s. pons t p̃tious/ v. n. d3 nã
cõe. s. ad ee nãpti gruõ q3 est p̃sitẽ
cia et ¶ repugnãcia ẽnior q3 accõ est de
nõ ee ad ee hi gruõ p̃ale cide ee ¶ q3 in
q3 renda hi gruõ p̃alliue rea3 d3 ifferẽt
a re gruerta t vice3 q3 sic p̃ rões cadẽ
q3 plent de accõe p̃alliua q3 potte se hẽ
t solute ¶ veneo o3 p̃m nõ est sic de accõe
rei gruẽte repugnet de hiũ gruõne. et
nõ repugnet. et d3 tigiũ rea3 habea. g3
re/ ma. p3/ mi. p̃o. q3 si d3tigiũ ẽt ãnis
p3/ alcũm g3 poutẽte ẽcluderet res gru
ta ad p̃em et i3 pons sitẽ nõ repugnaret
si turẽ hiũ gruõne. t tũ repugnat q3
ee gruãti hiũ gruõne ¶ ad iquirẽda/ si
repugnat rei p̃manẽti cuiẽe p3 gruõ
ifluat sues ẽmue ẽtitatẽ nouã. et d3
q3 sic ¶ nõ. p3. q3 q3 repugnat cuiẽtio q3
tollit ee ẽtitatẽ si q3 tollent g3 te/ p̃o.
mi. q3 de ẽtitate cuiẽ p̃ se est p̃mẽcia
cidẽ ee mũio q3 ifluẽcia ẽtitis
tis nõ stat ei p̃mẽcia q3 vni mio nõ
ifluãt o3 mue ni sic fuerit. 2 q3 q3 repu
gnat hi p gruõnẽ q3 tollit ei rõm. s3 tã
si ifluẽ tolleret ei rõm/ g3 te/ p̃o. mi. q3
o gruõ est manutenẽa cidẽ mio p̃sitẽ
tis. s3 omnis ifluus ẽtitatis nõ e ma
nutenẽa cidẽ ee. sino accsiõ nou ee.
¶ ad ẽtra p̃ma. ad p̃m. pc. dd. q3 lib de
nis fais e p̃ phiam plomis ut scot dicit
do nõ recipẽ ẽ mẽtes ei a uctis/ nec q3
plato vi d3isse demones ee ẽlia q3 dez
¶ ad p̃m fe. q3 p3 q3 gruãs est ceã pona
nõ ad ifluẽ nouã ẽtitatẽ omue ẽ ad
manutenẽdã ẽtitẽ ẽmio.

Anũ temp3 sit de gne q3titatis ad
nõ/ aũ ee nõ est extensiũ nõ est de
gne q3tis ¶ ee tpa nõ est extensiũ/ g3 te
mia. p3. mi. tatis a plio. e. ph3. de tẽpore
nõ ldem3 ñ nõ/ ñ plis ñ pons ¶ viri
tẽp3 t eãt oplesti suũ ee ex adam q3 nõ p
hit. e. ph3. g3o. 109. dictum g3 q3 ex ñtem
tẽp3 nõ est ñ nouũ t tẽp3 nõ sit ñ q3 mes
dixit manũ i3o t p̃tio ¶ est g3. e. ph3. g3o
100. tẽp3 hẽ ee ex adam ¶ ad. 2. q3titas
d3nitas. q. d3 ones. e. p̃ma p3 op di
cente. 2. p̃ones. p̃ma q3 tẽp3 ut est
q3titas indeterminata nõ reducta ad nũm
cũ n3 est ad ñ fuere3 mor3 tamẽ succeden
cui placet q3 sic se hẽt q3titas p̃mãsiua

ad p̃m q3titi p̃mãsiui ita tẽp3 ad q3titi suc
cessiui. et q3titas p̃mãsiua est diuisa t p
tes q3te p̃ma p̃mãsiua g3 tẽp3 cui succ3 q3ti
fuere/ ma. p3. q3 plis ñ pd ita3ius dicẽ
dum. 2 ipmanere t successiui/ p̃manẽte
dicit ẽmes si fiat t coe3/ successiua cui est
ipm tẽp3 sic g3 p̃mãsiua se hẽt ad suũ q3ti
ta successiua ad suũ. ñm. p3. q3 cuiuscũq3
p̃mãsiua est ro q3 p̃te ipm q3 ¶ tẽp3 no
est hõi ñ p3 t potẽ3 aĝ gradiẽte. s3 plu
tes t p̃riores se hõiũ successiue ipsius pres
soris t p̃rionis/ g3 te/ ma. p3. q3 tẽp3 est
hõiũ successiue ul plen. nõ est ei ipm distitui
q3 p̃rius ul fuisse est. mi. p3. q3 successiue nõ e
ad q3 pontes ipm t p̃riorius ¶ 2o dicit te
p3 t mor3 se vna successiue hõiũ. aut ee successiue
ne succedit mor3 alia tẽp3 ¶ si g3 mi. hõ
p̃m q3 tẽp3 erat successiue q3 mor3 hõiũ succes
siue. nõ 2 mi. q3 sic i vno q3uo p̃mẽtibus
nõ se due q3titates p̃mãsiue. nec ni in
vno successiuo due successiones ¶ et si
mor3 hẽt successiue alia ei abeat q3 est hõiũ
tẽp3 cui erat due q3titates successiue. s. no
tus t tps. q3 plis negat. q3 mecũ dicẽs q3
mor3 est q3titas tñ p accis ¶ 3o omnis occidit
q3 tẽp3 sit q3titas successiua. dicit ge ee sic
cessiuo i abbatiacco. t sic p̃m. q3 omne qd
est tale est p̃s qd est hõiũ tale/ mor3 q3
est hõiũ successiue. et tẽp3 qui est hõiũ
successiuo erat est q3titas successiua erupgẽ
es pab successiue t ipa successiones. t sic e
nit q3titas p accis. et p ẽtitates alias. vi.
ofbe. c. t. tẽp3 ul ad est q3 successiue i
discẽe. t successiue. Quic. q. plis tẽp3 nõ e
ñ omnis mor3 ¶ nõ p̃mãsiua ge successiua. q3
. e. ph3 ondit q3 tẽp3 nõ est mor3 p tẽa
ondit q3 tẽp3 est aliqũ mor3 q3 nõ pun
nio tẽp3 ñ p motũ/ p̃cea q3 dicit q3 tẽp3 e
p3 t potẽ3 nimoti. et dicit q3 ad p3 tp3
tẽ q3 nõ est ñ succ3 est ad ab ipõ motũ.
¶ 2o op3 q3 tẽp3 accepti p modũ q3titas
indeterminate est q3titas q3mucũ nõ disc3
ta. s3 si accipi ut q3titas determinata e q
potẽ ex q3mo et discto. s. magnũ. n.
q3 q3titas ab te nõ ipe rõm nimue ñ re
ducẽ ad ctũ nũm. s. unea. n. nõ nisi uel
s3 linea bipedalis ul expedalis q3 aũ tẽ
p3 sit q3titas q3mua ut est q3titas in
determinata plato q3 tẽp3 est successiue t pos
tes t p̃riores q3mucũ ad ipm. s. eius
t p q3s q3mucũ q3 aũ sit q3titas existimo
et discto ut e q3titas determinata p̃ter
qd nec in est ut ei debeat nũm ad q3 est
determinato et nitato. et ido g3. e. ph3 g3o
100. Sed tẽp3 que est ieo q3 hõiũ e nis
tẽp3 est ieo q3 nisi est mor3 q3 omnis
q3 nõ est nis simp3. s3 nisi mor3 omnis
q3 accidit ei g3 mẽ et discto erit hõiũ. et
est q3titas ẽ duabs q3titatibs. et ex diuer
tẽa q3mucũ. et ista q3 accidit i instãs
q3 dicit ¶ 3o op3 q3 dicit alias tẽp3
distones ¶ q3 tẽp3 est mora mor3 ree mu
tationis/ dicit q3 tẽp3 ine diuisiũ q3titas

uiderminata / ℓ dicto aug̃ x· 9 fessoni · c·q·
tēp⁹ est dilleg⁹ succedencū · t ista ℓ dicto
est ut ⁊ nr⁹ dr̃ista / ⁊ dicto exc⁹ · e · ph⁹
tēp⁹ est nūs mot⁹ ℓ pus ⁊ pri⁹ hic tēp⁹ dr
finit⁹ ut est q̃nctas dr̃ finita ¶ ⁊ q·ut q̃
ista op⁹ ſ p⁹ ⁊ fit p̃one / h̃ pma · p· succ⁹ mo
tus est q̃ntitas motu · si tēp⁹ nō ē q̃nta
aut motu · g⁹ nō est succ⁹ mot⁹ / ma · ē q⁹
q⁹ mot⁹ est fl̃uꝰ fluens ⁊ fluxꝰ forme / mu
est q̃m · e · phs · q̃o qo · qu dicat q tēp⁹ dr
q motu q⁹ p⁹ ⁊ polit⁹ qu tē mutu hīt
q̃ntate ēsse a q̃ntate mot⁹ licet aī mo
tu dr̃ ſsō ⁊ q̃o ic · ꝑ tēpis a nā mot⁹ dr
ℓ dicto / ⁊ mot⁹ nō est tēp⁹ g⁹ nō est succ⁹
mot⁹ / ans est ph̃ · e · ph̃ · qu ꝑ dicat q mot⁹
nō est tēp⁹ ph̃ q nō hīt ēsse dr̃as ℓ
ꝑtes sic uelox ⁊ tard⁹ q̃ratr motu · t nō
tēp⁹ / q̃nta ꝑ q̃ entitas mot⁹ ut a tēp⁹ dr
tinct⁹ aut est q̃nta pmanēs · aut succ⁹iua
nō pmanēs ꝑ ar⁹ / g⁹ rē ¶ succ⁹ · q mot⁹
p ea hē q̃nuacōm ꝑ ea succ⁹es / q ū nia · t
nu succ⁹e stat ēsse q̃nuitas mot⁹ / ma u
n · succ⁹e mouet⁹ claud⁹ q nō claud⁹ p dr̃
ſpacū · t aī ēsse q̃nuitas q̃rto dr̃ ſpacū
dicat g⁹ q mot⁹ hē pributate q̃nuitatē
t ſpis · ſi succ⁹ne ē tēp⁹ ¶ ista q̃cdit ꝑ
t nō soluit rōm q̃ d · u · de q̃nuitate illa q
est motu ut dr̃ista ea succ⁹ne q est tēp⁹ ut
sit entitas pmanēs aut succ⁹iua aī ē q
nō pmanēs aī de motu nō ꝑeant ul mu
tacū ē · e · phs · si g⁹ pmus i motu pribus
q est q̃nuitas · t ista nō est pmanes
g⁹ succ⁹iua ¶ · nec tēp⁹ nullo est oīm motuū
ℓ istos · t ista patebit · si una succ⁹ nullo nō
est oīm motuū / nec est / ma · ꝑ q dr̃ista
motuū nullo · t sic nō ē ead succ⁹ · ꝑ ceſſ
te · u · uno motu ceſſante ead succ⁹ · t nullus
net alio⁹ mot⁹ tēp⁹ succ⁹ ¶ · si tēp⁹ est suc
ce⁹ mot⁹ q̃ro q̃ nullus est aut succ⁹ in motu
t sic nullus erit ipm aut nō succ⁹ne · t est
arg̃ ſse g⁹ g⁹ · e · ph⁹ · q̃o · ꝛeo · q nullus dr
cē unigenā nullus · t ead mot⁹ aī sit suc
ceſſus nullus⁹ q tēp⁹ succ⁹ · ꝛ · ad ꝑ q̃
copulat ꝑtes succ⁹ns i motu nō est ad ꝑ q̃d
copulat⁹ ꝑtes succ⁹ns i tēp⁹ g⁹ impl⁹ est q̃d
succ⁹ mot⁹ sit ꝑus tēp⁹ ¶ ns est ph̃ · e · ph̃
q nullus ēē est ad ꝑ q̃ copulat⁹ ꝑtes mot⁹
i succ⁹ne · e · nō copulat⁹ ꝑtes succ⁹ns i tēp
tēp⁹ est q · o · nō est nullus ēē ¶ una ꝑ q si tē
p⁹ ēēt succ⁹ mot⁹ nō hīet mot⁹ dr̃ista
copulas sīl succ⁹ne q tēp⁹ ¶ sam ꝑone · si
tēp⁹ ēēt q̃ntitas q̃nua dr̃ista tēp⁹ nō ēēt
q̃ntitas una ſpis t nullo · q̃ nō cedit ꝑ his g⁹
rē · ma · g⁹ q⁹ due dr̃e ſpis q̃ntis sic q̃nua t
dr̃ista componūt / nō g⁹ q̃ncidit idē nullo nr⁹ ſpis
mi · est ph̃ · e · ph̃s · q est una tēp⁹ nullo
q̃ntū tēp⁹ aut · ꝛeo · rē nullo g⁹ ꝛeo ¶ ꝑ si
tēp⁹ ēēt q̃ntitas q̃nua aut ēēt ista q̃nua
ntas idē q mot⁹ · t ℓ nō · q· mot⁹ nō est tē
pus p eos n⁹ pabilitas q̃nuitatis est ista
succ⁹ q ponit tēp⁹ aut est alia q̃nuitas
a motu · t istā negat g⁹ una q̃nuitas ¶
q ponit q sencō · si · e · ꝑ ꝑ q tēp⁹ est

de grāe q̃ntitas / plō ꝑ plm ꝑ dr̃ q ponit
ꝑm grāe q̃ntitas · t ꝑ rōm q aī q̃ntitas
fōr⁹ nō q̃ntitas ꝑm est q̃ntitas fōr⁹
sic est de tēp⁹ q hīc ꝑtē exī ꝑtem est fōr⁹
nō q̃ntus g⁹ tē ¶ q tēp⁹ · t mot⁹ non
hīnt ēēdē q̃ntitē plō · ille due q̃ntes nō sī eēd
q̃ꝛ ꝑtes nō sī ēēdē · mo se hīnt ℓ excedencia ·
excessa / mot⁹ · t tēp⁹ sī hī g⁹ tē · ma · ꝑ q sic
idem nō distīg⁹ · a se nec excedit se · ita nec
eis ꝑtes ab eo distīguit⁹ ut excedūt · m · ꝑ
q aī cēlū motu fiat maī · t mus tēp⁹ tēat
· n · mot⁹ est hic ubi uolūmā cūm ū ullo q̃ntō
ceat cūm i · e · tantus · si obiacs q̃ motui q tē
p⁹ nō est ꝑē mot⁹ celeui uolūtā si ꝑ mot⁹ aut
mot⁹ nō excedit tēp⁹ nec excedit a tēpe · q
q si dupla uelox mouet ꝑm mobile mouet
i me · tēpe · t tū nō ēēt maior ut minor mo
tus aī sit idē spacū ¶ ꝑ illa q̃ntitas nō ē ea
tē alīi q̃ntā q ut q̃ntitas est nūlluta alcui
q̃ntitas ℓ tēp⁹ ut est q̃ntitas nūlluta
motui ut q̃ntū g⁹ nō tō ead q̃ntitas / mu
ta · q· nō nūlluta se ꝑm ꝑē · mu · est ph̃ · e ·
ph̃s · t g⁹ ponit ead g⁹ ꝛeo · a ꝑ ꝛ q̃o · q tē
pus nō nūlluta rem motā ℓ qd est mota
simpl̃r · v · g· ira · aut q̃ntū aut q̃le · aut
ad modo · ead dr̃ · ℓ · ℓ q motui est ꝛ pdicto ꝑtes
ℓ nūlluta motui ℓ qd est ut pdicto ℓ q̃ntitate
ead motu · t ℓ qd mot⁹ est q̃nto ¶ ꝑ
illa sē distincta q̃ntā q hī nō distincta d
dr̃as ⁊ ꝑtes ut q̃nta tēp⁹ · t mot⁹ sē hī
g⁹ tō / mut · ꝑ · q ead ead sē dr̃e · t ꝑtes
mu · est ph̃ · e · phs · qu dr̃at nullas dr̃as
⁊ ꝑtes q̃ntor ut uelox · t tard⁹ nullū · t pauū
· t filia / ⁊ ꝑ q tota realitas tēpis est q̃ntus
ornata licet succ⁹iua · t sic nūlluta ꝑ quod for
me nō nu · si sic extensio extensiōm · e · ꝑ
q ille q̃ntē ornata q est tēp⁹ accipī nō mu · t
pons · t ꝑtiorus mordine ead ¶ has duas
ꝑones sīl accepi q· ꝑtenuē uno ꝑ · e · phs
ꝛ · t ista q̃ tollit metaphoram ecclesiam de
tēpe dicat sic · tēp⁹ sē motui ceulatē · t ille mo
tus accipī indistōne ab · t temp⁹ nūlluta nō
ℓ q nūs nūlluta nūcatū ℓ ℓ qd nūlluta ead q
est fōr mue · alios ꝛo mot⁹ nūlluta ℓ qd nūs
nūlluta nūcatū q nō nūcatū nō accipī ꝛo · ille
ne nu · t ꝑ dissoluē qo termin · t arg̃ · t
ma · m est h̃ mone q tēp⁹ est ornatū ornatē
mot⁹ · t ex li q tēp⁹ est tēp⁹ aī tēp⁹ ab mone
mot⁹ · ex uno g⁹ ead ꝑ ꝑm ze ꝑones q
temp⁹ ut est ꝑ mot⁹ cui est ab ceulatus de
sua realitē · t illa ℓ g⁹ est ornata sic mot⁹
t nō nūlluta sic nūs · si sic fōr mue · i · sic mo
tus ut extensio ꝑtz mot⁹ extensiōm / ead · ꝑ · e · ꝑones
q ut mot⁹ nūlluta alios motus
mouit nu tōm · t pons · t ꝑtiorus / dr̃ signo ꝑ
t ꝑti · ornata motus celestis · t facio diem ut ly
tenu ut nūc · t sic melius alie motui mixtorē
pura ne nomā · t ꝑ ista solut⁹ q· tertullu ·
arg̃ expōitor ꝑcedenti g⁹ / q· ret · n · quo ſ
hō tēp⁹ ead motui ceulatē aut est ꝑ q nō
ut nūs aī mutatione nu nō accipiat · ſ idē
simone tēpis accipī mot⁹ ceulatus · t aī sm
arg̃ de tēp⁹ est nūs · solut g⁹ q tēp⁹ nō mē

II

sunctt ꝑ̃ motū sic̄ nūs mūctatiū ⁊ sic̄ fōr nunc
· ꝑ extensiō ul' mora extensiōm ⁊ sic tēp⁹ est
q̄uctus omnia succēsia ⁊ alios mot⁹ mīnuto
ut mūs iq̄m signādo p̄ ⁊ ꝑcti īmora mot⁹ ce
lestis ⁊ ꝑmc sīgēōm accipiēdo q̄ nunc motus
ifimor ꝑticularis est tantū⁹ ul' tant⁹ velocio
q̄ tēp⁹ de sc̄ōm tēp⁹ est q̄uctus omnia suc
cessiua ⁊ mora mot⁹ distincta alio ⁊ sīgē
p̄ ⁊ p̄cti ad mīnuēdū mot⁹ ꝑticulares ista de
sc̄ōd accipit illā aliq⁹ temp⁹ est discen⁹ multa
bnū · ⁊ mora illā aliq̄ tēp⁹ est ōtinuitas mo
tus · ⁊ mora illā aliq̄ temp⁹ est nūs mot⁹ nō
mordme ad id cui est ꝑt ut q̄dā dicit · ⁊ fōr
dme ad mot⁹ ꝑticulares ifimores Ad q̄ respon
det ad ēm ta · q̄ · ad ꝑm nego ma · q̄ q̄uctus
ꝑmāluia aq̄at ad q̄ctū suū nō sic q̄uai ad q̄c
alia ⁊ sic ad id au forma dat q̄ est · ita q̄ remo
ta q̄nc ꝑmāluia tōm nō remanet q̄m nc ꝑ se
· nec ꝑ accūs ⁊ tēp⁹ q̄ ad motū sic q̄ctū ad
ad q̄ctū cū sint due q̄ctes ⁊ q̄lz hō suā succ⁹ q̄
est · n · succ⁹ īmotu ⁊ succ⁹ īmora mot⁹ nemo
ta g⁹ succēne īmora mot⁹ q̄ est q̄ ꝑt q̄ns · nō
remouet fōrs succ⁹ mot⁹ nō ut dicāpūc
q̄ dicēdū q̄ mot⁹ ex distincta successione tēpis
nō est fōrs succ⁹ Ad 2 dico q̄ · ex · defīat
p̄ · q̄ ma est fla · q̄ p̄ ⁊ p̄cti īcēpe nō accipit
ut tēp⁹ est nūs · ſ · plm · rg⁹ · ⁊ ut allegatū
ꝑ dō tēp⁹ est nūs solū īordme ad mot⁹ i
fenores q̄s mīnuat ut mīatos p signacōm p
ores ⁊ ꝑiores ⁊ ut est ꝑt dicāt mot⁹ caulares
est mora ul' extensio succ⁹ sō ma · ē fla
q̄ dicat q̄ ꝑiores ⁊ ꝑiores q̄ est tēp⁹ nō se
distincta q̄ fluit ul' nunc⁹ ⁊ q̄ē fluy⁹ ul'
mīatō · ⁊ est exp̄lc ō plm nō · n · ca⁹ sunt ꝑ
gnac⁹ q̄ temp⁹ sit fluxus ꝑiores ⁊ ꝑiores īmo
q̄ est ꝑ ⁊ p̄cti q̄nue fluēcia · vñ mag⁹ ac
cepit ꝑ ⁊ p̄cti ut distincta fluencia ⁊ suc
cedencia q̄m ꝑm fluxū ōtinuāt ꝑ ꝑo ꝑ
tēp⁹ · ⁊ · mīe fla q̄ dicat q̄ ꝑiores ⁊ ꝑiores
sē fōrs succ⁹ fluxus · n · ⁊ ti q̄ sē mot⁹ ꝑiores
rem ⁊ ꝑiorēt est fōrs succ⁹ ⁊ ꝑiores
⁊ ꝑiores sē illa q̄ succedūt · ⁊ · tota nō de
fluit q̄ ꝑiue q̄ tēp⁹ bēat ꝑiores ⁊ ꝑiori
ret cū ōtinuāte ꝑā tū nō sē illa q̄ fōr
q̄cūt motū · ꝙ nō q̄ habeāt ceād ꝑiorē
⁊ ōtinuāte īmotu fuit necessitas īoīe
⁊ ꝑiore ⁊ ꝑiore sēpe remot⁹ · n · mot⁹ ⁊ ei
ōtinuitas ⁊ ꝑiores ⁊ ꝑiorēs est īmotu
orbis ꝑmū · si moueat ista ītellīgēa q̄ modo
mouet sic sic ⁊ moūet dupla vīus q̄ mot⁹
est sīr eād spacō · ⁊ tū dupla vīus mot⁹ īmete
tēpis · ex · g · ꝑh⁹ Ad 3 dico q̄ pōno q̄ mot⁹
⁊ tēp⁹ cēūt vnā succ⁹ fōrs tū tēp⁹ non
est nisi succ⁹ mot⁹ g⁹ eo⁹ cū in succēne sit
idē cū dico q̄ si vna ⁊ fōrs est eād succ⁹
tēpis ⁊ mot⁹ q̄ sē q̄ncta vna ⁊ dīa cū di
cas g⁹ in eod spacio cruē duo succēnes · dico q̄
nō est īgens si vnū illoz se hēt ut fluxus
alterū illoz ut mora fluxus mot⁹ cuius sē hēt
ut fluxus q̄ ꝑpīn mole sp̄ est ifl/tēp⁹ cuius
est mora ut⁹ fluxus / si est sīle de duab⁹ q̄
tantitatib⁹ p̄mēnsuris eidē rōnis cū vtq⁹ re
ſpiciat ens īmete ſōm/mot⁹ cuius respectu

īmete mole tēp⁹ nō in medio āte mot⁹ ⁊ tū
q̄ ni sunctt mole solū ut est sō fluxu ⁊ ac
quisicōne Ad · e · dō q̄ argūmēta allegata
plīm nō ad intellectū ei⁹ phs · n · dicat q̄ mot⁹
est q̄ctus ꝑ accūs nō · n · q̄tat ꝑm ad tēpus
q̄ ꝑ tēpis successionē fiat q̄ctus ⁊ q̄ ꝑ
ꝑm ad q̄stāda sit q̄d sit mot⁹ · ⁊ dicat q̄
mot⁹ hē extensiōm sic totalitatē alīq⁹ cō
g⁹ nō ex tēpe ut ista dicat · q̄ia g⁹ plis · dicat q̄
mot⁹ ꝑ accūs est q̄ctus nō intelligit fōrsā
⁊ ꝑ accūs ꝑ ad · ꝑma ꝑ ⁊ q̄stāda sic q̄d fit a
quo ⁊ hēt ōtinuitatē Ad q̄ · q̄cdo q̄ tēp⁹
est q̄ctus succ⁹ua ⁊ nō est fōr succ⁹ sī di
cas g⁹ est q̄ctus ꝑ accūs · nego dico · n · q̄
tēp⁹ est mora mot⁹ succ⁹ua ⁊ fōrs simplr
īgne q̄ctus nec imaginaria q̄ sit ofō ma
ex successīne ⁊ q̄ te q̄ q̄ctus ī succ⁹ est vnū
eus simplr Ad 6 · acto⁹ ois sē ꝑ me/tē
pus est distensio successiuoz nō intelligit q
sit succ⁹ succ⁹uoz ⁊ distensio · ꝑ mora diuīs
succ⁹uoz ꝑ mod extensionis succ⁹ue sibi cauē
tēp⁹ est ecētus mot⁹ nō intr ōtinu⁹ q̄
fōrm ⁊ diuīne q̄ ꝑ moriā mot⁹ ōtinuat mo
do vn⁹/sibi plis tēp⁹ est ꝑ ⁊ ꝑti · ⁊ nō sē suc
cessio īmo succedencia q̄ nō sē fluxus int ꝑ ⁊
ꝑti ut patuit ꝑ dō acquisīt ī tēpe īordme
ad mot⁹ ifenores q̄s mīnuat ut mīnutus
Ad · 2 · q · dō · e · dues ꝑmā pot op dicēre
duas ꝓnes ꝑma q̄ tēp⁹ est ens ex
ētiam sic q̄ctū oportuit ex eo q̄d nō est Ex⁹
tenebria hēt ee ex⁹ intr⁹/tū duo īcludit · ⁊
aerem ut ſm q̄d est ⁊ nēnē lucas ut id q̄
nō est/ī tēp⁹ īcludit · o · indubie ꝑfens · ⁊
istd est ꝑm ens ⁊ q̄nuc ꝑtīnū q̄ fuit ⁊ nō
est ꝑm ens ⁊ futurū q̄d erit · ⁊ nō dīl est /2
dō · q̄ acquisīto eus ꝑ entē nō pōt⁹ tēp⁹ ut
mot⁹ eligō sē ex ētiam/imo p ētiam hūt
oppositū in ee/p dō · ꝑ ens oportūt ex eo q̄d
est ideo q̄d nō est nego hēt fuū ee ab aīa/tē
p⁹ ⁊ mot⁹ sē hō g⁹ tē · ma · pz · q̄ ī q̄d de
se nō est · ū pōt⁹ ee ab aīa nō erit/nu · pz
q̄ q̄ius · o · ut ī re · tū ul' est tēpus ut ps q̄
tā ⁊ ut sit nego aīa dat eas ee/2 · tēp⁹ nō
est fōrs ñ p⁹ ⁊ ꝑt ⁊ si ista nō sē enaa ñ
in aīa g⁹ tē/ma · pz · q̄ tēp⁹ est mīs mot⁹
ꝑ ⁊ ꝑ ⁊ ꝑti · e · plr/nu · p⁹ q̄ p⁹ nō est q̄
ꝑtē p tō nō dū est q̄ futurū g⁹ totū ee cor
ent ab aīa/3 · aut ptes integrales ⁊ fōrales to
talitas nō est ex ētiam · nec ꝑm est ex ētia
ptes integrales ⁊ fōrales mot⁹ ⁊ tēpus sē hī
g⁹ tē/ma · ꝑle nota est/in p⁹ · e · plr de
tēpe nō hēm⁹ ñ istans ⁊ istō nō est ps
ul' fōrales alic⁹ q̄ta/n⁹ n · entitas hēt de
succ⁹us ñ solū indibile in eis ⁊ ee ꝑ quā
g⁹ · e · plr g⁹ · gs · tēp⁹ ꝓmit ex ꝑte
⁊ futuro · ꝑtīnū ee de fiat/futurum aut nō dū
est g⁹ tēp⁹ ꝓpr ex ente ⁊ defluo/de ꝑtō
est q̄m idem ē de motu/n⁹ n · ps ei est in
actu · sz q̄ps de nūata recessū/g⁹ est ꝓpr
ter ex eo q̄ nō est · sz totalia nō hunt ee ꝓple
tū · sz ee ex ꝓplet ex actōne aie q ꝓplet
dō ōnes ptes ⁊ ponit eas in ee ōtinuā
do cū indibili q̄d est mīe · ſ · aug⁹ · q ·

qđ [illegible] al no· ꝓ tm nō est ī longa ypbole
ao qꝫ tm aut etiā ī longū ꝑnū longa mora
ma qꝫ hꝫ aīa ¶ Ō.ad.nono opponꝫ· ī ꝓno· q·
ꝓnes· ꝓma q mot⁹ hꝫ ꝙ ī suū ē ꝛale
rele ī rōle qđ s ꝙpont ex aīam/ꝓ nō· ꝺ quo
agens naturale mouet effectū reale effm
est ens ex aīam/mot⁹· n· hꝫ/g· tē/ma· pz
q ñale agens ut ignis nō requit ead ꝺ mē
ꝺ effm, ens tm ad aīa/mi· est phꝫ· 3· ī
q· phꝫ ī ligz· Dices q de motu ex aīam ē
mutatū, ē mōbile nō ens cuꝰ effectus re
al⁹ ꝺuar⁹· Cont· mutū ē nō est mot⁹
realis ut est q̄ntꝫ ꝫ ꝙ realitate motus
q̄ ꝓtes mot⁹ gł succedit dicet phꝫs ꝺ mu
rel⁹ effectꝰ/g· tē ¶ Cōtra q· realis ītem
dic⁹ ā remittit ītēsiōe aīa est ens rele
ex aīam/mot⁹ est hꝫ/g· tē/ma· pz· q· ī
tensio ī remissio rel nō delet ī ens re
ali/mi· est phꝫ· 6· phꝫ· q̄ dupla ꝺ⁹ mo
uet est ꝺ⁹ intentio ī remissio ¶ Ꝓtēa
q est ꝺⁿ sē⁹ ꝓcalmus ī manu potꝫ tā
sensacōn est ens ex aīam· mot⁹ est hꝫ
g· tē/ma· pz· q· sē⁹ ꝓcalmus ut usꝰ
ferē ī tē manūc· ī q̄ est ꝺa sensate
ferē mīem suauē est ire· ī mouere ꝙ ē ꝺ
finēte accū ex ad hoc· ꝺ maneat/mi· pz
ad ꝑm· video· n· celū ī ligna moꝫ nec
cessant moꝫ cessāte mea visione· ī ꝙ
phꝫs li°· 2· de aīa potꝫ motū nec ꝙia vi
sibilia· ꝓfecto· q· aīa videns rem motu
ī accꝺ vel⁹ ꝙpont rem mutari ꝓcedēs
ad mutato ē ꝓsentī· ī sic dat q̄ ex ē
ꝑ motū/ g· q· ꝙ ꝺ ad intentōnē relis
est vis nō mutat aliqđ īmo⁹ cauꝺ
aūt videntē ad ꝑm de motu· q· aī res
mouet⁹ aliqđ accipit q aīa nō recipit
rele· Preterea ꝺ ad muetigrat⁹ ab ext
nūs ocūl⁹ nūs intellīgat ī tacta plā
nō hꝫ ex ꝙ aīam/ mot⁹ est hꝫ/g· tē·
mut· pz· q· cū ens ꝙ aīam sit nūmul
q· ens rōnis nō est ꝺ ꝙ ad muetigrat⁹
nūs tā mobilū q̄ntū· mīme q· tal mu
uetigratō est a ꝑtion ꝙ effectū ex rele
ī mi· est phꝫ· 12· mē ¶ Ꝓtēa pa· g· nis
phꝫ· ꝙm nō est ens ꝙ aīam/ mobilimus
ī mot⁹ sē hꝫ· ut pz ꝙ g· ꝙ to· m hꝫ phꝫ
ī ꝙ phꝫ· phꝫs ꝺ· nob ꝺbitat⁹ q sit mēsura
motū ¶ Vltrō ō istos lo⁹ gr⁹· 2· phꝫ· g·
6· ¶ Si quis ꝺubitet nām ī motū ex
ī rebꝰ hꝫ mot⁹ ex q· nō ꝑt ꝙ se nō ꝺi
stīgnit ī iste mod⁹ loqnꝺ nūc ꝓsit ph
lo⁹/ iste· n· celet ꝺuꝫ mot⁹ rel⁹/ q̄e
ī tole est ꝙm ꝙphendere ꝓas ꝙnes ¶ ī
ctō q ꝺ⁹ ut est cōmunis· real ī sucessiua
ī ta⁹ ī mora ī ubi⁹ quē q̄lit hꝫ to⁹
sunt ex aīam/ ꝓ ꝙ aut⁹ g· e· phꝫ
g· 9a· ꝺ⁹ nō ꝓnegnare sīl motū ī
mot⁹ ꝑ ꝓnegnari ex ꝺ⁹ ī li sīgt q
mot⁹ ꝓcedit ꝺ⁹ rali· ꝺ ꝺ⁹ accidit
motū· liz ymō albū q̄lit ī ꝺbit qđ hꝰ
qđ ꝺm sīgnant q ꝺ⁹ hꝫ ex ex aīam ī mo
ex ubi⁹ est ꝙ se· ꝺ· g· 99· apparet q si dic
ꝙsitō ꝺ⁹ de motu est sic diſpō ubi⁹

de gnūo q ex mot⁹ ī ꝺ⁹ est gnūo ut ca
gnūacōnis ex sit gnūacō mot⁹ ī sit
q gnūacō accidit ꝺ⁹ ex gnūacōne
mot⁹ est qui ꝙntꝫ ꝺ⁹ is ex ī mot⁹ q est ejus ex· g· mot⁹ accipit ꝙ
minus ꝺ⁹ ex gnūo ī si dis⁹ ꝺ⁹ ex di
uisū ī minū· q· ꝓsint q temp⁹ distat a
motu· ut declarare ꝙ ꝓ ī ꝓtēa q ī mo
tu hꝫ ꝙntꝫ ad aliū a ꝙntate mot⁹ hꝫ sit
unū sīl· ī ꝺ dicit· g· c· ī cō· ꝺ⁹ rōne
entis rel est ex ens reale ꝺ⁹ ī mo/g· tē·
ma· pz· q· ꝺ⁹ ostenꝺt ex gne dīlo ꝺ⁹ ꝺ
ꝺenabz gnūo ens rele hꝫ ex ꝺnas reales
ꝺ⁹ g· ens rel q· ostenꝺt ex gne ad ūa
reali/ mi· ē phꝫ· in ꝓdīs ¶ ad li ꝺ⁹ hō
ē ꝙplexū ad aīa ꝺ⁹ nō est ad unū ī
tm ꝙ actūs/ ꝙis est fīm q phꝫs ponit
ꝙm unū ꝓse ꝙtem ꝙntus g· tē/ g· ꝙ
ac q ex ente rōnis ente rel nō fit a
liqđ unū ꝓse· ī· mēc· ī mīto minꝰ ex
ente rōnis ¶ Contra q q phꝫs nūmerꝰ
nō fit unū ꝓse q ī phꝫs ꝺz hꝫ rōn
minīm ī notissim· et q sit ens abstra
ab ꝺa videntē· ꝺ· n· ois unitꝰ ꝺnūcet
de oīs relectare mot⁹ ī ꝺ⁹ a loco ym
ilso· fīctō videtē· ad ꝺ⁹ est declarare q
modo mot⁹ ī ꝺ⁹ sint ens ī mi rē est
tū qđ ꝺicat⁹ qđ de eis nō ꝺīcē ꝓtes
sunt acti ī ꝺicō q ꝓs sufficienter ꝺicen
do in ꝓdīs ¶ Ente rel accepto· ē gna
mē qle est ꝙtā q̄ntas q ꝺistarit ī qđ
tate gnūa ī ꝺilectā/ gnūa ꝺistans
ipmanēte· ī succellīnt ꝑmanēs q̄n
q̄ntas est q hꝫ ꝓtes sūas oīes sīl ꝺ⁹
succellīna q hꝫ ꝓtes sūas ītimo fluxu
ī fl/ est g· ex ī ead oppō· ꝓtes ꝙm fluxe
nō ſt sīl sic q̄ta ꝑmanēs ꝺ⁹ ſt in fl g·
nō est ens rele· īmo ego· q· ꝙm rele q·
est ens rele ꝺ⁹ ī ꝺ⁹ hīs ꝓtes sīl ut
est ꝑmanēs ī q ꝙm nō hīs ꝓtes sīl ut
est succellīnū· nō ꝺz ocludi q· vnūqz est
ens rele· ut ꝺicit videtē quō mot⁹ ī
tēp⁹ hēant ē in re· ad ꝺ motu sic ꝙ
ꝺz nō hēre· sīl ī ꝑmanētū ē· ī ꝺ ꝙ
ī· q· ī ego ꝓtes q̄nte sunt videnda ſt
ī ꝓm q· q· ꝙ q ꝙm move⁹ nec aliq ꝓtes
mot⁹ sīl ſt ꝑt ſt ſbue ī mol ꝓ mo
q ꝙm q· sit se hꝫ q· mota una ꝑte sīl
monente oīes ex ꝓtes sīl hꝫ motū
extensū sua extensione ī oīb⁹ ꝑtib⁹ sus
si oīes ista ꝓtes ſt eidem mot⁹ ex
sīl erūt ꝓtes cuilꝺ mot⁹· ma· pz· ex
ꝓm⁹ mole gnūi· e· ꝓ· palmor· sīl mo
uet ꝑ ꝓ palm⁹ ī ꝑs ī· ī e· et motus
cū sit ī isto mol ꝙnto sic ī sīb extendī
extensione ex ista q ī mō ex ꝓte est mot⁹
q ſt ī sīl sic sīl monet· ꝑ ꝑs ī oīes
alie· mi· clara est· q· vni mol⁹ est ūi
mot⁹ si sit ī una silicate· sedm ꝺ q· si
capiat⁹ ꝓtes mot⁹ nō ꝑt mot⁹ ex
tendī mol· si ꝑt ꝑmotū ꝙm mole
quāt⁹ ad spāū qđ ꝓsit sic nec nul
le ꝺue ꝓtes mot⁹ ſt sīl īmo gnūe fluxū

q̄ ſucceſſiū ꝑ⁹ · vn⁹ ꝑs mot⁹ dīi mouet⁹ ꝙmue
eſt in ſpacio ſi cęlu nulli p · o · ſz̄ h̄ ꝓtō ut due p
tes mot⁹ ſē ſil ꝓtēſcendo ſpacii · g̃ ꝓ⁹ · ma
ꝑ · q̄ dā oppm · q̄ aliq̄ ꝑs mot⁹ coexiſtat ꝑ
duo · o · ſpacio nec⁹ mole quelcet q̄ toto tēpe
medio tē illa · duo · o · mole nō ſe hēbit alt nec
q̄ ꝑ⁹ nu · ꝑ · q̄ ſi ꝑs mot⁹ nō coexiſtit ſpacio
ut p · o · ſz̄ fluit ꝙmue nulle due ꝑtes h⁹
fluxꝰ ſil ſē · ut ꝑ ꝑtes ſpacii ꝓſiliunt
gñē eſt dd de tēpe q̄ mot⁹ nō eſt ſiī eo · ndo
ſi tēp⁹ q̄ꝑe ad motū cui eſt ꝑs · t q̄ mēſuret
ēt exēſio ul motꝰ extenſiōm motꝰ ſēt ſeu
fluentē nō ut mēs mēſurā ſ allegata ſin⁹
ꝑ ḡrem · sic dico q̄ cū ſi ſtente pcū mot⁹ ac
cepto motu pale ſtat ſil⁹ ꝑs pcū⁹ ſz̄ accep
ta ꝓſiliōne ſpacii nō ſē ſil ꝑtes tēpis ſic
nec ꝑtes mot⁹ ex⁹ · oēs ꝑtes cęli ſil mouē
t⁹ in vno motu integro · t vno tēpe · ſi aut
g⁹ ꝑtes mot⁹ ſil ſē in oībz ꝑtibz ipſi⁹ cęli
ut mol⁹ ma oēs ꝑtes tēpis coexiſtentes ꝑti
bz mot⁹ q̄uis ſē mōi ei⁹ ſil ſē q̄ eēd eſt mo
uel mot⁹ oīa pcū cę ſil motęz · ſz̄ ſi acta
ꝓtēſio ſ ordine ad ſpacii qđ ꝓſiſtit ipſum ce
lū ſic nulle due ꝑtes ſil ſē ſ eōd ſpacio q̄e
quelcet ita nulle due ꝑtes tꝑis ſil ſē · ſic q
ꝙmue fluſit · ſz̄ ſ ita duo dubia ꝑ⁹ m q̄
ſi mot⁹ ul tēp⁹ · ad⁹ modo bnt ꝑtes ſil ut
ſic ſcātē erūt q̄dūtates ꝑmanēdo q̄ ſilītes
ut ſil⁹ repugnāt ſucceſſiuis · ſ dubiū
eſt pl⁹ · e · phȳ⁹ qui arguit ſic · tēp⁹ ꝓteꝛiī
fuit · nō eſt futurū erit · nōdū eſt / ꝑſens
eſt ſolū · o · g⁹ ꝑtes tēpis nec ꝑe ſē ul ſil ſē
aliq̄ ſiliare · ſil⁹ ꝑ aliqđ de motu q̄d deſtru
it nō eſt q̄d acquirendū eſt nōdū eſt ꝙ q̄d
eſt ſolū mutatū eē eſt g⁹ · t⁹ ad ꝑm q̄ ꝑtes
mot⁹ ul tēpis ad⁹ modo ſunt ſil⁹ dup⁹ ꝑ⁹ m
te / ul ꝑle · t ſoīū ſua encitate / ul ꝑ ſil⁹ tēte
gn ꝓū · t q̄ ꝑ accūs / ꝓmo modo nō eſt pole
q̄ ecūt q̄ntitates ꝓmanētes / ſo modo nō
eſt ideus · ſ · q̄ ſil ſit oēs ꝑtes ī vno ſiō ſil
moto quo ad oēs ꝑtes cuiꝰ hē · n · motus
ſilitatē ſtā pcū q̄ꝑ⁹ recē cū ꝑ accūs q̄ ꝑ
ſilitatē pcū gn q̄ ſil ſiōīt ad⁹ dico · p⁹ q̄ ecū
rūt ad oppm cū oppm ai d⁹ ꝓteꝛiī · t futuꝝ nō
eſt · aut ītelligis q̄ · o · qđ fuit modo nō ē
ſiſtans qđ erit nōd eſt · aut ītelligis q̄
o · qđ fuit nō nō eſt · t⁹ · qđ erit nōdū ē · aut
ītelligis de tēpe / nō ꝑ ū · q̄ · o · nō eſt ꝑs tē
pis ſic ꝓteꝛiī · t futuꝝ · t⁹ hē copulate ꝓ
teꝛiī futuꝝ · t nō · o · ſiſtenti · Si · ī ſiſtēdo ꝙ
q̄ ſi ꝓteꝛiī eſt tēp⁹ q̄ · qđ aliq̄ fuit · t futuꝝ
eſt tēp⁹ q̄ · q̄ aliq̄ erit ſe⁹ q̄ tēp⁹ q̄ hē a
liq̄n reale ee · q ſil dico de motu q̄ qđ dep
dit⁹ · t acquirit⁹ de motū ſolū eſt mutatū
eē ī diſtāle · imo de mutato diſtāle · hē dep
dit⁹ ul acquirit⁹ recē q̄ nō recē fuit ul recē
erit / eōd ſoīm tū nōīs tēp⁹ ꝓteꝛiī fuit · t
nō eſt · ocedo · fuit · tū mutatū fluxū · fu
turū erit · t nō dū ē · ocedo · qđ erit ī ꝙmu
ta acquiſitōne · q̄ tū ut ſens ḡ nō erit ꝑ
ꝑes tēpis dico q̄ nō ſe⁹ nō ſē ꝑmanent⁹
ḡ nō ſē q̄ ens recale nō ſolū eſt ꝑmanēs
ſz̄ ſucceſſiū · ē ꝓ⁹ eſt deſtructe · ad ī nūc phi
tō · ſ dico q̄ ꝑs tēp⁹ d⁹ acceptū tēp⁹ aut ī ꝙmu
tōne ad motū cui eſt ꝑ⁹ mota ꝑtita orbis · aut
m ordine ad alios mot⁹ · p⁹ nū tēp⁹ nō ē mēs
ꝑ eſt q̄ntitas ꝙmuta ſucceſſiua · t ſic hꝰ ee ī re
alia · t ſiſtēdo · t nū bū hꝰ oppoſitū ſimū ab
alia m q̄ alia ſignificat in eo nōm ꝑtis t ꝑ
tiōis t ceēt in eo q̄d eſt ꝙmutū tūc · t dīc
ōm ul ſiſtēdo de aliis uocabz ad ꝑbat
ꝑ ꝓ⁹ · e · phȳ⁹ ꝙ⁹ · 120 · recte aut ꝙtū q̄ tēp⁹
mēſuret motū · q̄m ſic mot⁹ ſe⁹ mēſurā m
h̄ q̄d eſt de q̄nto · t ꝙmuo ſcdm q̄m ſita
ee ī motū eſt ꝑs ee mēſurē · ſil⁹ tēp⁹ ſe q̄
motū in hmōi ſita q̄ eſt q̄ntū diſcretū q̄d
modo · t ꝙmuū q̄ · ubi · et mēſura q̄ mēſuret
hꝰ ꝙmuatōnis · t diſtātōnis · t q̄ntus ē · dd
mot⁹ eſt in re ꝙtre · t diſtrectōne ſēm⁹ · t
eōs q̄ mot⁹ hꝰ oīa · o · t ꝑs · ſē ī q⁹ 124 · ſ
ex intentōne diſputat ut tēp⁹ ſit ex
ſiſtēa dēſtat ſ⁹ duo / p⁹ q̄ tēp⁹ ī q⁹ ē mēs
nō hꝰ ee ex ſiſtēa ū ī pō · ro ei eſt q̄ deſtr
ans mēſurē deſtat tēp⁹ mēſurā in re ſtge
te mēſurato ſignō ī ꝙmuo q̄ nō ſit ū ꝑ ſiſtēa
ſignatem · q̄ alt mēs eſt ex aliqm · 2⁹ dēm
nat q̄ tēp⁹ in q̄rtū eſt eius mēſle hꝰ ee ex
ſiſtēa · ū ſtme ſ⁹ d⁹ q̄ hꝰ ee ſile loco nō
q̄ locus nō ſit in rez natā · ſz̄ nō ut ee lo
cus ī ſiſtā locatū ſtagens diſtare a ſtete
q̄ietis · ſē ſ⁹ ex ꝑſſio ī mult ī ſ⁹ allegā
to ad q̄ tēp⁹ mēſurat motū cęleſtē ut
ſol⁹ · t re · alios cēſtē mot⁹ ut mēs mēſurat
mēſura · ē ſ · eſt ꝓdere ad ōnes q̄ſ ad
ꝓmū q̄ſ mēſ · q̄ ſ⁹ ad aliq̄ oppm mēſurat
nō ens · ū ſit ens alt ens / nō · nego nō
eſt · n · tēp⁹ · t mot⁹ oppoſit⁹ ex nō ente · t nō
ente ei plis ponat ut ſ⁹ ſtem · ei · t reālis
entis / ei ꝓtas q̄ de tēpe nō hem⁹ ī ſiſtās
· t de motu mutatū eē ꝓteꝛiī · erit · t futuꝝ · ī
hē · d⁹ q̄ de tēpe ſil nō hem⁹ n · o · nē de motu
nī mutatū eē · ī accipiēdo ꝑtes ſiſtōz ꝓut ſil
infōīt ſōm ei ſē · ſz̄ nō ſe⁹ de tēpe nō hꝰ
ꝑtes ſil ḡ ſimplr nō hē q̄ ens reale dī ī
ens ſucceſſiū nō hmōi ꝑtes ſil · t ens ꝑmanēs
hmōi ꝑtes ſil / ocludī ḡ tēp⁹ · t mot⁹ nō hmōi
ꝑtes ſil ḡ nō ens ꝑmanēs · ſz̄ nō oclu
dīt ḡ hē ſimplr nō ens q̄ hē ens ſucceſſiū
ad · 2 · ma · eſt ſlia · tēp⁹ · n · nō ſolū ē ꝑ⁹ t
ꝓteꝛiī · imo mora ꝙmuā t coexſtendo ꝑtī ī
motū · t ut dīm ꝑ ꝑs tēp⁹ ut accipit ꝑ⁹
t ꝓteꝛiī eſt ī ordine ad mot⁹ mēſurātes quos
tū mēſurat ut mēs · t h̄ bū ſit ꝑ aliē mu
tacōm · t ſignōm ſ tēp⁹ mēſurat ut
forma · t ut mora ul extenſio extenſionē
ſi ſ⁹ accipias ꝑ⁹ t ꝓteꝛiī plus q̄ in re ſi
ſucceſſiū tūc · n · eſt ſlia · q̄ totū ꝑ⁹ t ꝓteꝛiī
eſt ī re · ſ · ꝓtea cū dias ꝑ⁹ nō eſt q̄d q̄ ꝑ⁹
n · h̄ eſt ad oppm · q̄ ſi ꝓteꝛiī ſ⁹ aliq̄ ſunt
q̄ mus ī ſiſtā · ꝓtea nō dū erit ꝓm · ſz̄ aliq̄ ē
iſte flux⁹ in fuiſſe ee · t fore · ꝙmue uez ē
tēp⁹ ad ſ⁹ q̄ · o · ma · nego ꝑ ſiam dēm q̄
h⁹ de tēpe nō ſeam⁹ ſil ī ſiſtās · t de motu
nī mutatū eē · ī ſucceſſiue de tēpe hem⁹
· t ꝑ⁹ q̄ · o · t de motu ꝑ⁹ q̄ mutatū eē
/ hem⁹ n · ym tēp⁹ · t ſēm mutatū n⁹ ſe⁹ nō

S

D

est cōitas mot⁹ t tēpis ul' ꝗ̄ pres sil' g' sipli
nō sil'·l; nō ſt̄ ꝓmanēa·l; succ'ia t ꝓ oīs en
cia real' ꝑm est q' ut dym cōtracōe ad sīm
q' ſcribē de mogi t tēpe hūt' pres q'i rect'
sil' ¶ ad·e· ad accōm q'l dico q' est ad oppm ut
pz nō·n· ullt dze g'dm q' cē q' gerit motu
tēpis·s·cē succm rect' alia fiat·ꝫ q' ī illis
pres si sil' accipiāt·l; p aliam ut dictū q'
cē coz ꝙplet⁹ exactōe ast̄ q' oꝑdendit os
pres sil' lic' exꝑlle pot' cod' g'dm·e·dicēs mo
tus est de mīat⁹ ogegare pres sil' & euentare
rect' ꝙ succm nō tat' dis ¶ ad aug' sil'·nō
ullt dze q' alia fiat ꝓtām ut futurū lig
sil'cē m ubis alia fiat q' cū alijs exꝑtat
sil' recolligat omīs pres futur·puta cūm sil'
dū mīmorat colligit sil' omīs pres ꝓtām ¶ ad
ar'ta ꝓ'. ¶ ad ꝓmū ꝓme·q· nego mi·d
q' cē tēpis est extensū ſ gradualē l; succm·z
al' dicās q' ee co nō hōt' ī nō·nē dixi ꝑm
est sil'·ꝫ succm fl'm ē·ꝫ nō sc' tēp⁹ nō
est sil' stās g' nō est cōtrarius q' ēuentus
dicī in extensiōz sil' stātē t ꝓmanētē sil'
stātē ¶ ad sēc·q·d' q' g'dm accipit' ī tēp⁹
ut est nūs mūt⁹ q' ꝑz q' dicit q' tēpus
nō est ſ q' mot⁹ dicit ipm ī ꝑs t ꝓt'·l·
mūtato·t sic ꝑcedo q' est ab alia·l; ut ē ꝑs
t mora nō est ab alia·

¶ Quāl sit vnū tēp⁹ oīm tēporaliū q' sic·
dantē ph'·e· ph' qui l; dicit expresse t
g'dm 12°·t 2ᵃ·sūb ¶ Q tempus est nūs mo
tus celestis·e· ph' l; plēs ſt̄ mot⁹ ex xi·
metē g' pla tēpis ¶ vel' tēp⁹ sit ꝑs ꝓm
oꝛbis q' nō ē tēp⁹ est est ꝑs mot⁹ pla
nē·ce·e· ph' p 9° ꝫ nō sol' mot⁹ ꝓmi
oꝛbis est regularissim⁹ imo oīs alii al
oꝛbiū q' oīs regulariē mouent' g' ꝛc·
¶ q' ·e· ph' tēp⁹ est ꝑallio decimam mo
tus·et si decimā g' nō mot⁹ ꝓ oꝛbis qui
ſt̄ mot⁹ est ꝓ ¶ vel' sit vnū·o·nūo ti
to tēpe q' sic· p ꝓhm·e· ph' qui l; dēt
q' intencōne ¶ q' si manet idem nō
semp nō ēent nec fluenta ē q'dā mult
plia cod' ē· 2° ad tā ſſma·

¶ Ad ꝓmā·q·d'·z· hūes ¶ ꝓma rearat
cap·dicēt q' ītole est tēp⁹ multiplica
bi ꝑ tēp⁹ cātum· q' nō fluēt·ꝫ
ītole est cē ī vnū nō fluens·g' ī vnū tē
tēp⁹ ima·ꝑz·q' illi q' phs t g'dm pot'·e·ph'
sic·n·l; mathē⁹ putat fluēs fieri vnicā
rē nō fluēs fiat tēp⁹ ¶ ad·ꝑz·q' si cēnt plā
nē ī alio nē ego log'ce t rep' rationē d' ad
nē est ī domo·t ad q' d' nūl q' sē mutua
ſ·ro tēpis q'libet mīnōne pōris t ꝓtioris
ꝫ ītole est rōnē pōris t ꝓtioris multiplicati
q'cūq; multiplicēt mot⁹ g' tē ima·ꝑz·ꝫ p
lat⁹ d'. p mo·q' sic hē ꝑs t ꝓtio in succm⁹
sic ad t rect·q'. t talia ī p mīnūs l; multipli
cans q' tus ꝓmā simus nēō nō multiplicat
hnc ul' ī·sūbtū ul' deorsū·q'. ul' mot⁹·q' po
ne cōe mūtata hebit rde q'. sūbtū de ima g'
cūt in succm⁹ q' multiplicatabz motibz
oīnēs cūt ī cod' pōt t ꝓtiori·l; plāne
nū·q' si nō sit idem ꝑ⁹ t ꝓtio mūltabz

nulli duo mot⁹ ꝓrīt sil' cē·dē e' q' sil' sit
eiusd' cod' pōt t ꝓtiori·l; nec dicāt intēcōm
g'dm cē·e· ph' g'dm 12°·q· p⁹ t ꝓtio sc' idem ī
oībz motibz ñ multiplicata ꝑ multiplicatēz coz
¶ ꝫ·tenē op' ponēs intencōz g'dm ꝫ·e· ph'
g'dm 12° decimāt l; hnc q'dē expositencōne di
cēs q' si ponāmus q' dispo tēpis cū oī motu
sit cēl' l; dispo mu cū mūtato sc' q' tēpus
nō sit ens ñale ul' ꝓmale·res·n·q' sit mensu
te nō actuꝑ mot⁹ in dispōne cel'z t si ponā
mus q' tēp⁹ p⁹ in dispōne cel'z mot⁹ sc'
nec multiplicē ꝑ multiplicz motū·l; est dispō
ī oībz accōnibz q' multiplicāt' cēd multiplicet
cōmi sibi·si esse ponāmus q' dispo est cū vno
motu est sic' dispō scīlīs mēi dispōne p⁹
ī qd' sc'·t cū alius motibz dissolue' qō
l; g'dm ¶ ylyus pono·e· ꝓnces ꝓma q' nō
est pōm vnū tēp⁹ tūm ꝑ l; q' ecia cēt vnū
tēp⁹ ul' sil'tātē motibz motibz ꝑ ꝑ·ꝑ⁹ m
cū dispōne ponē⁹ mot⁹ t est ens ñale nō
est ens ī mētē nē ꝑ nūs vnū q' aquo res hē
cē hēt vnū cē l; dispōne tēpis pōt' mot⁹
t est ens ñale g' tē ¶ ecia nō ꝑt cēēre idē
tēp⁹ sic' duos mot⁹ cēlē cōmutatus l; situ sē
mag' ꝓcōnales q' duo mot⁹ dūl sūt
cōmutatā g' ecia nō ꝓtīt cēēre idē tēp⁹ m
duūbz motibz/ma·ꝑz ex cōe·e· tot⁹ oz
bis celē cōmutatus vbe q' sit ab ecia t cel'z sic
si t cel'z·cēt duplus vbis·est·n· sit cocēz
spacio t tā mutē mīnus cēlibz motibz nō ꝑ
accipe idē tēp⁹ q' dupla vbis mouet ī mete
ꝓnis·6·ph' nūm·ꝑz·q' cēlis mot⁹ sē ma
g' ꝓcōnales t menstrua motibz celibz
¶ ꝓ est q' accipēdo tēp⁹ in operōne cēd
motū ꝑtīm ecia est mora t ꝑs tot sē mot⁹
qt sē tēpis/ꝓto·ꝑ·g'dm·e· ph'·9°·12°·ecia
sūt ꝓtīm q' mot⁹ cōelestis est ꝓ mot⁹
cēlis motibz·secūdū ut dce illi mot⁹ sit ꝑ
cēlis tēpibz t mīens illa·2° g'dm allegatio
dispō mīēte est sic tāmis secūmus ī dispō
ne accipē d' ad cēd se·t; cēd multiplicā cōz
sibi vē passio multiplicari g' multiplicatus
oībz motibz multiplicāt' tēpa nec valet
q' aliq' dicāt nō oz tēp⁹ multiplicari q' nō
est passio realis l; stat ad esse q' rē replēat
¶ ·mpo' est cē motū sibi mora ꝑtīs·ꝫ si tē
lis mora est ānu tēp⁹ g' tē/ima·ꝑz·q's n·
dicēt q' stante motu celi ul' cēt tēpus
ꝫ tēpe 10 sue nō fiunt mora motuū·imo ſ
aliq' posīt rotā sīgnis motū/nu·ꝑz·q' tē
pus est mora mot⁹ ¶ q' est q' accipien
do tēp⁹ ul' nugo sigt' ꝑ mutē⁹ p⁹ t ꝓtio
nō video qm q' tē mot⁹ tot possint poni
tēpa ꝓbō q' ī q'lib ꝑt cē nō totus tēpis
l; pōt cē tēp⁹ l; ī oī mora pōt cē tō totus
tēpis g' tē/ꝓbo·mu·in oī motu posīt sigī
p⁹ t ꝓtio nūcupando mūtatē motū alio ul'
motū celi sic ligim⁹ ī revolōne mūtatam
motū celi dispō ꝑ horas & ꝓbō est q' ac
cipiēdo tēp⁹ ut est mora t ꝑs tot mot⁹ mīlli
mi t ducēsimi t nl' ego accipim⁹ t nūcupam⁹
p⁹ t ꝓtio ad mūtatē mot⁹ alios sic est
vnū tēp⁹ oīm tēporaliū·t sic accipit' plēs

tēp⁹ ... vñ dicē q si poss̄im⁹ q dispō tēps sic
sic ꝑtes lesis vnū motū p̄ꝯ dictum
t⁹ t alios motos sic nūs ad nūtia qō dissol
uet⁹ q est vnū tēp⁹ omn̄ · nō aut⁹ ... tg
nus in quoꝝ gñe est mēsura in illo gñe · ꝑ-
mete · g̃ motꝰ velocissimꝰ t uelocissimus
sic motꝰ ꝑmꝰ motꝰ est dignior omib⁹ mo
tib⁹ ꝯ est mēsura cet mēsura motoꝝ mota
bz · ⁋ g̃ · respondē ad rōnes opōs ad ꝑmā
nō dico de mā · q fīta est ut patebit / ad
g̃ · nū · negr · quib⁹ · n · motꝰ sic bē suā mo
rā ita bē sua nēc ēt dias tēp⁹ tartareꝰ lo
tēpo ētnō · dico q hic sē tā · nō vnū
q respondet īmūtā cē ꝑ oibus / vnū q
sē motū legēs tartareꝰ t vnū q sē
motū q̄uestiōis mee t ista tā nō coeruī
ait t q sit tā ꝑ q vno ad n̄ latō alterā re
manz · ad ⁊ dicta · ma · ego · nū sic · n · mt
tiplicē ꝑ t ꝑtē in nō ꝓia capi in meis ⁋ ad
ꝓbām ꝑmā · nū · nō · est sile d dām q̄ nūt di
mīsile sui loca ut sē · ex · gr · sui sili ⁊c · t de pot t
potētia nū motu q illa acquisit ꝑ alīam
ad eā cor⁹ decētatū · s · cor⁹ celeste · vñ illa
sē sursū q̄ appetūt celo / illa deor sūt · cent⁹
t si cor⁹ nūtia cēnt nū vno loco vnū esse
a spectū ad cor⁹ celū t centrū cie · uocet al
pectus vnū alis nō cēt forte idem nūo
tū alīcui alteri q vno remoto posse alē re
manē & p⁹ t potētia acquisit in motu sigñe
ad mēdū extēsū t successiū · vñ cū alis
motꝰ in tūc sit extensꝰ t q̄nꝰ s eo potēt
sigñi p⁹ t ꝑtē ⁋ ad tēm ꝑmem nū / ne
go ōnia ⁊c · u · duo motꝰ potūt sic cē po
sito q nō ꝯtīgant idem p⁹ q potūt hn duo
motꝰ s coexistēt nta p⁹ vnꝰ coexistēt pe
alterī remoto oīo pot t ꝑtiou ⁋ ad q̄ꝫ pz
q ꝑ sentit oppm · lo · n · de tēp̄e accepto
t ē ⁊ c · s · ut est nūs motꝰ velocissimꝰ
t ille nō multiplicat⁹ multiplicatus mot⁹

A d tam · q · dico · e · ⁊ ues ⁋ ma q̄d
tēp⁹ ut ꝯtīgit in decē mēsura ut nō
signata nō pt poni pa⁹ motꝰ p̄ase ꝑ
cē apprehēsū ut aliq̄ dicat p⁹ q nō est
pa⁹ ut sit alius quo remoto ī nō remo
si ⁊ recta oī apprehensione tēp⁹ ut est q̄ntitas
intrīnseca lēs motū g̃ nō esset eius
pa⁹ solū ꝑm cē apprehēsū · ma · pz / mī q
q remota oī apprehensione quis remouet
motū ⁊ dimēsiōnē motꝰ / nō · n · facit modo
apprehēsū motū durare · imo stante cēd
apprehensione nūo de motu si dupla ꝑs
mouetur si ī spacio cuī medietas tpis
ut facit apprehēsū ⁋ ad q̄ · p · nō q tēp⁹ est
pa⁹ oīs motꝰ ꝑ apprehensionē nōo oportet
multiplicari tēp⁹ ad multiplicatiōnē mo
tꝰ · ad q̄ud dicit ibi ꝑb · omē ī q apprēn
sīue cēt ī aliq̄ vītate si q̄ꝫ varietur apprē
hēsio ēta ꝺ q̄ illoc ꝑ nō apprehēsa varia
tio de tēpe cē duos eqles motꝰ g̃ t tēp⁹
varietur / nta · pz · q vna pa⁹ nūo nō de
pereret nisi varietur apprehensionē cēnte tēpe
nu · pz · q nūc apprēnsa tempus varietur
q̄ꝫ ut duo motꝰ eqles ī spacio sit vna a

a ūtate dupla · alia a ūo dupla erit · n · ille imme
diata ⁋ preter tē cētra p apprehensionē cēt vnū nō apprē
hēso alio nō est cēde pa⁹ meis cētra p apprē
hensionē · ḥ sic est de tēpe ex duōbus motꝰ g̃ tē ma ·
pz · nō · n · p apprehēsa cētre ex nō illo oīo nō ap
prehēso / mī · ḥ est q potūt apprehendī vnū
motū ḥ alius t mora vnī ḥ mora alterī ⁋ g̃
q tēp⁹ ut pt motꝰ t mora ꝯducto est ut ꝑ
mutatiōne ut mora p assignari p⁹ t ꝑtēs
ſt nūs cētī nō in eo q̄n sit pt oīs motꝰ t nō
solū p motꝰ g̃ q id est pt oīs motꝰ t nō solū
ꝑma · mot⁹ q potēs potēto motu t mane reto
illo · ſ sic est ī ꝓpōto g̃ t cē / ma · pz / mī · p̄bo ·
tēpe nō erit motꝰ ordinū · t cū erit motꝰ illoꝝ
lectionū / a mora ꝺuratiōe illoꝝ motuū · t
potest ī signari p⁹ t ꝑtēs t accipi decimaꝝ
nūs / silē aug⁹ dicit q̄ stante motu celi vo
ce ſigurā monētē ⁋ ad q̄ tēp⁹ ut est mora
motꝰ velocissimi t uelocissimi t motuū t p signatā
in eo nūanī alios motꝰ dico q est pa⁹ p mi
motꝰ / p̄bo p g̃ · e · phȳ · g̃ · vi · celes cētre q tēp⁹
licet sit nūs cuiꝰ motꝰ nō cū eōd modo &
p⁹ t ꝑtēs / q̄m est nūs aliox motuū pt cēt
lacōm q̄m est nūs cuiꝰlōnis / q̄m si cūlō nō
cēt / si nō cēt altatiō ut aug⁹ ut g̃uo cēt
cū tēp⁹ / t si cūlō nō cēt cūlocōs cēlaris nō
est t de cēlari p qđ est uelocōs cēlaris
erit motꝰ diu⁹ · nō g̃ motꝰ velocissimꝰ uelocis
ut t notissimꝰ est motꝰ p motꝰ ut pbat · g ·
phȳ · & tēp⁹ est pa⁹ celis motꝰ g̃ p motꝰ t
isto vñ phs loq̄ de tēpe q̄n t ponit tpm
cē vnū t ꝑpetuē vnū · t si celi substantia
t q̄ p ipsū pt posse cē motū nta velem sic illa
alias motꝰ cēnt ī ꝺuratiōe q̄ reducent⁹ ad
duos motꝰ eqs ꝑmos

A d tā q · dicit vna obs tā / q ponit cēm
q idem nūc est ī toto tēpe differēs penes
rōm f ad t ad cē / q sic ꝓtēlis fluens cētr ḥ
neam nta nō fluens cētr tēp⁹ t plus ponit
exm de lōgitudine t īdomo uariato ḥ cē ⁋ de
q nō sc⁹ id qđ pbat sic motū · t sic motꝰ cē
tem ītoto tpe uariatū ḥ nūtū cē nta
nō ī tēpe uariatū ḥ ad t ad p ⁋ de q nō ī
actu dilgat⁹ tēp⁹ sic ꝓtēlis in actu dilgat ḥ
neam ꝑ ḥ de plus q nūc nō coexistit nec ī nō nūc
ī tpe ḥ manz īdē ꝑ dicit tū ita q aīa non
potuit poni nūc cē eius reale ḥ q pbat cē ab aīa
sic tēp⁹ / teneo oppm sic ꝑ ꝓbo ⁋ ma ꝓ cē
ulta q nō pbat dm cē exē aīam f phȳm / pbō ·
p dictū cī · e · phȳ · q de tēpe nō lēm⁹ ñ · o / aut
g̃ intelligit mīre t lēs ꝓpm / aut in aīa t
ſm dicēs q sic lēm⁹ ī cē apprehēso / nūc ita
tēp⁹ ⁋ ꝓtēa nō phȳ nullet cēt / ꝑtēsit fuit t
nō est / futūm erit t nōdū est · plenus autē est
ꝑm nūc q̄ re est ēsius nō sit temp⁹ tūc est
q plus nō loq̄r hic ñ de cē mīre q̄ de hīs iqūt
an tēp⁹ sit cū mīre tcōd modo quo negat
pteritū t futūm cē mīre affirmat nūc cē mīre
t plenū ⁋ ꝓtēa ista videns g̃ q dicē · dicit · n ·
q tempꝰ t motꝰ aliq̄ modo hīnt cē exē aīam
hic autē dicit q nō · ut · o · nō pbat cē exē mīre
g̃ ꝺicit ꝺo tū q̄ cōcēdo ꝺ tpi tū tū · o · ut nūc
plus potest cē mīre / 8 obiect · io qđ est q̄nitū

nō enaū m re nō hō cē m re nē aut̄ est hī. q̄
gtinuat pīnā fut̄ū que nō sē m re ꝑ
est ad oppm sic. ꝫ p qđ nō enaū in re acqui
unt cē i re est ẋc cns ẋc est m re. z ipm nō
est hō gō tē/ma. pz q̄ dcns alius cē tāle. ꝑm
est tale/nu. est phs. g. phs. pīnū t futurū
sē enaū q̄ copulant ad. o. ꝑsens qđ ẋc
est m re/dico gō ad ar̄m q̄ mistens nō co
pulat nō enaū simp. sz enaū ibī t ibiqu
t ꝑh copulant ad ipm acquirit uenū cē. s.
sucre. ꝫ ꝑō est q̄ nō est ide nē unto tēpe
nec sm tēm nec ē cē/nolo meliores rōnes
illis phī. e. phs. ꝓma q̄ sē ideo nō sē sil ꝫ
q̄ sē modo t imale ānō sē ꝑte sē in eod̄ utq
sē sil. z cūq; dic̄ tūc sē duo tm̄ī. t duo nē
z tm̄ī, nūatio cē cōcedet nē. g. t. o. phs.
g. gō ide nō. erit sil. aut ad t ad t cē oppm. ē
accidens nō ungrat a dio in dm. nec idiuidle
potit sic ingīe. o. est hō q̄ rapta tūc nt sm
phm. sz dicet ad illa q̄. o. dnū est ꝫ tūc
diuidiuat ꝫ cē id̄ pt ꝫ diuisa cē hīt sp̄ se
ctas uariacōnes/q̄. o. mīnuat diuidit
t oīa facit ꝫ id qđ est. s. ꝫ suā sbām
idiuidle. dat oppm no erit mīnua ītātia
. sz gō erit idem ꝫ sbam i diuidle q̄ erit
i eo ꝫ sbam erit. sil. ꝫ ꝓ. q̄ro accipiēs
est dam phī q̄. o. ꝫ sbam est ide ꝫ diuidi
ꝫ cē q̄ nis aliqm hoc negant eū. dico ꝑ q̄
rōnalō ꝫ cē ītātis nō est rōnalō cē m
tua ꝫ p aspectū ad illa. q̄ est copla t sic
exponit phs q̄ uariat ꝫ cē/q̄ est finis
pīnā t inciū fuit t copula vtriusq; hō nō vt
qđ id idem mīno nē q̄ fuit nō ꝫ sbam inciū
fuit manet i toto futuro q̄ fluens q̄ po
nit ipm ꝫ oē id qđ est recepti ōnilue/ē gō
idem ꝫ sbam ut in sba t uariat ꝫ cē ac
cepti ite ea q̄ copulat/sic ꝑti nō est tē
in tō linea licet ite puat ōnet duas
ptes. t nō ex̄m phī. dicat q̄ sic mole mam
ite i toto motu rta. o. nto tēpe nō acqui
i mole qđ plandit amutato cē. ꝫ ꝑti
sbē eis. sic. n. mole sb̄ nūs cē ḡnuat
pīnā ptem mot? se. rta q̄ nūca cē nō
manēt eād rta oīe dō est de. o. ḡtinuē ꝑ
fini futuro. ad arta pnha. 2. q/nu. est
neganda. q̄ mot? aliqz oīb̄ q̄ nis sīl
ies nō q̄ ꝑ orb. ut scalē nō sē sic noti
t matu. ad p̄m. z. q̄oms pz i. z. ꝓne ulti
ch. qđ phs intendit.

Ante oīsū est. ulter est dict̄ z ꝓcp
magr iquisiuit qū sūt angli. nē
agit q̄les in se sūt. t q̄nā sue
q̄ones de ea dilīne tract. Que. ut sbe
intellectuales sint q̄ poīte ex accu t pō ꝫ mē
tē phz. q̄ sic. q̄ g̃ pōnit cāez q̄pō ex in
tellectu pō t agente. z. de cā. b. h sic ex pō
t accu. alr nō facient ꝑm ex. g. mece gō tē.
gō. z. de ista phs posuit q̄ ista est ac
ut includit ꝓie q̄ oppōnit. o. mece
Utrū intellectuales sbe sint q̄poīte ex
materia t for̄ ꝫ theologos q̄ sic. Aug. sup ii
gen exponendo ad in pn̄o. cauit dcs celū t
terā vocat ꝓmordiale materiā exq̄ oīa

uisibilia t inuisibilia sē cōta. sz inuisa. g. rtel
ligibilia/h dño. dī de duns nōibz. angli sē i nūa
les sic i q̄poles.

Ad puā. q. d. z. nec ꝓma pōit op̄ uidere
duo ap̄ q̄ sm uidi phī t gen̄ ingīe sb̄ut
se. z. sbe/una q̄ est nūa. alia acc̄. alia q̄po/sic
in sbis intellectualib̄ est ad qđ est pure pō. p̄
unte pol̄/ad qđ est pur̄ actus t hic i cellec
tū pol̄ ad accū t est unterū intellectus. i. i
tes agens/z q̄ q̄poīte ex utus. s. tō sbi alie nō
nect/. t uouat rōm i q̄ diuit plios tāuse
sustēterētos. sē recipiens tenū cē demudatū
a nā recepta t ꝑtem. t ꝫ gen̄. ꝑm hī tē nec
sbaz intelligīa est dare aliquid qđ pt̄ re
cipe oēm cuitatē agēlez ingīe sic nōia
lus/cat g̃ tale nō sit ut oz q̄ sit ens i puā pō
nā. p bat qđ oz oīe recipies cē demudatū a
natura recepta nō solū recti. imo t itellō
t tōli. q̄ sic oc̄ oz q̄ sit ablcolor ut recipi
ent intentiōm coloris nta ipōito. tē p g̃
z de ista. gō. a. ḡ anue. pices q̄ recipiens
aliq̄d nō recipit in eo ut q̄ carent. q̄ tale
nō recipet se. t sic. ad uta. hī simone. sic
ad ꝑtialia ut oculs recipit colorē ad cipa
ut corp̄ recipit colorē. t gō ja. plis mutat
ione sustentate est si duas ꝓnes. ꝓma est
q̄ oz recipiens demudari a nā recepta. alias id
est recipies t recepta/moues t motū/sic q̄
nō oz qđ demudet. et nta gnis rei. sz ꝑ mg
q̄. i gō. g. uerum q̄ tactus nō est demudatū
a nā tāle ꝫ gō remotū. puta ab armoi
a. q̄ est q̄dā qlitas/tū oz q̄ sit demudatū a ge
nie ꝓiquo. s. cellido. frigido. nō tē. ma. plia
nōie. sic ꝑpole est dare aliqd forū q̄ nō hō
nta i pole est aliq̄ recipe forā q̄ hō/nec in
gnie nec i ꝑtē t rea. t nutōne. q̄ allecto nō
ꝓ recipe albedinem nec ꝑtem albedis/sz g̃
recipiens recipit oīa accidentalia g̃ tē/nu nō
nis ꝑ nās ꝑz. q̄ oīs actus nte. ab intellu

z nouant aūtes phī de ꝫ de ista. ponit. n.
ie. ꝓnes. ꝓma q̄ sic ens ad intellia nta
nte ad intellia. z ens demudat ab oī sbili
li/g nte ab nte/. 2. oz nte cē mīmū
. ḡ exp̄t q̄ nte hō de oīb̄ sublunaribz oz ꝑm
cē nō mīmū oīb̄/. z oz nte nō vincē actū
hīe. cē nte ut est cor q̄ sē aīa intelligīe. t.
aūtl. ꝫ nouant aūtes ꝑm. ꝫ de ista g̃
ia. nō hō nte actū aliqm ī possus ut
demudat ab oīb̄ sbis sibilib̄ t intelligib̄. ꝫ
g̃. g. q̄ ite nālis est ipō nō tactu oīa in
telligibilia cauz intelliget illa/t ista ite
pol̄ est q̄tū g̃ cauā q̄ natā intelligibil
dē in actū t ꝑtm. si dicat q̄ g̃ dicit
item cē impō nō q̄ sit ens in actu. s. ꝫ g̃
q̄ est sic tabula rasa/. g̃ q̄ g̃ oīs alteratō
dicit q̄ nte est ipō ut possit recipere. s.
phīe ꝑtes nō ipedit aliquo ut repsentatis
p eas. t tm. o. aler. dr q̄ oē. est oī rei ut
sit impō p eā q̄ recipit. g̃ aīs nonficatio sīe
nte ꝑ ꝑ. s. q̄ est ens impō ut nonficatis
ꝑtē de eo. ꝫ ꝑ. teneo oppm. q̄ nullī
phī sunt op̄ ibi/p nō sunt eq̄ q̄ alteri dic
dē actū rē t form sb̄ q̄ collocauit aīam

intellcām ... ꝑ ꝑ ꝑ ꝓ ꝺicendum ꝙ phi⁹ se extendit
ubi rōnabiliam vōis ꝙ est actꝰ t fōr cōis/ ⁊ ista op
nō sunt ḡs ꝑ ꝙ ꝙ ⁊ de aīa gro ig ꝺ ꝺiſpu
tata ꝯm de intꝰ ꝓ ꝺcꝛuñat ex intencō
ne ꝙ entitas intꝰ ꝓ est impō ꝙ denuda
t a ñā recepta exponit ꝙd intendit ꝺ ꝙ re
apiens nꝝ ꝺr hñe ſcām de eo ꝙ recepit/ nō ꝺr
simphr & cū ꝺicōne ut ꝙd necē sit hꝫ recipi
ens nō sit matꝝ aliq ꝺ onio & ꝙ nō sit ī
actu cūd ꝺ de eo ꝙ recepit sic ꝓ ꝺixim⁹/ ⁊
ꝙ ꝑ ꝝ cū ꝓsimꝫ ꝙ intꝰ ꝓ nō est ꝺe
pus nec fōr in cor ⁊ ꝙ denudat a ñā re
cepta ꝺr ꝝ ⁊ hꝫ hēa hēat fōrm ꝑ ꝑam ꝺiſtis
ꝙ ī ꝺe a forms ñāliꝫ ꝺ hoc nō est ꝺeclā
tum ex simone ꝓ ꝓ ꝑ ꝺicēs ꝙ recipiēs
ꝺr ꝺe denudatꝫ a ñā recepta ītelli a ñā
ſpēi recepta illꝰ nō a ñā simꝫ ⁊ matꝝ re
cepta ⁊ matꝝ ⁊ ꝙd tm est pcipuocatiōm ī
ꝓ ꝑ entis ꝺ aiāt ḡ uellet intꝝm ꝓ nō
ꝺe aliq in actu ꝙ denudet a ñā recepta ꝺ
ꝺicet ihūs ꝺbis ⁊ intꝰ ꝙ ꝑ ꝺicit ꝙ ꝙd
nō est ꝺeclatꝫ utrū intꝰ ꝓ sit aliq fōr
ꝙ putant ꝙ ꝓ ꝺeclat ñ ꝑ ꝙtā ꝑ ñe omē
recipiens ꝺr ꝺe denudatꝫ a ñā recepta ꝺ
ex hꝫ se intꝝm denudat ꝺ aliꝰ actu/ ⁊ ꝙ ḡ
ꝓcta ⁊ ꝺeclata ñā ꝑ ꝓne ita ḡ aūcedēte
cū uenit ꝺ ñā ꝓsūi ꝺr ꝙ nō est ꝺeclatꝫ
si intꝰ sit fōr ⁊ ſtorm ꝓsūi ꝺicē ꝙ recipiēs
denudatꝫ a ñā ḡns recepta ut ens/ ꝺ est
ꝙ ḡ ꝺ sit a fōr ꝺuce me⁹ intꝝm ꝺ ꝙd
ut ḡ ꝺ ꝝ mult ꝺ mece ⁊ ꝙ ꝑ ḡ ꝺ ꝺr ꝙ ī
ꝓ ꝓ hē ñā ī recipiēdo intellectōnes ꝺ ē
ꝙ milli ens ꝓ fōr ē ſtm actus ꝺ hūc
ꝙ actꝰ intꝰ recipit intꝰ illo ꝙ ꝓ ex ꝺ
ꝓ ꝺ ⁊ ꝓ est ꝑ ꝺr ꝑ ꝺcm ꝺ ꝺ ꝺ

alio in oīb; iudicius int expllē nult dō ig· sc̄
cēt indē p̄m fōrē h̄ p ōtimiacōm aī spēb; sū
intencōnb; ymagīatis· ec iō ꝓsiūt mīē m
hītu q in cēt ista copl̄o īlīce intellectuāl abstūre
aī mīa ymaginacōne mīa nō ōtimiacōm no
cāūt mīē inhītu/mīē ymagīū uocāūt mīē
ipām rēm ymagīatā; q̄ coplāus abstractus
mīe cūb; t mīe nōnb; receptas in pīa· a
li diāt q̄ mīe in hītu uocāūt mīē a
gentē aī p̄mīs ꝓnīb; q̄ sē dignitates
mīe aīe speculatiū dīē mīē pōt aī ḡnīb;
dōctis exp̄mīs ꝓnīb; appōita cō ōtimiē
nōcū t inhīs fō mīai exeūt t inph̄ās ut
mīalīb;

Ad ſtam q̄nē d· c· ḡnes ꝓma pō ops dī
centē duo/p̄m q̄ oīs ſīa intellectuāl alia
ab eō cēt ops ex aliq̄ dā mē pōt q̄ uocāt mīē
pōt t ex aliq̄ dā mīē actuali q̄ uocāt mīē
agentē· ad diāt q̄ fō dm mīj dīē/t due rōnes
da ꝓpter inp̄s ab excludūt· t q̄ recipiēs denu
dat a mīa recepta· t q hīs bōīm nō p̄t cēt re
cepte· Ad diāt q̄ ia mīa mē pōtis cēt illa actuāl
nō fō due res dūt mīe/actu t sol ipō sic nō t
fōr· in ſbīb; nō fō due res actu distūcte ſ
sol ipō/pīō p̄ hō· t de casa· mīa nō cēt h̄ ni p
fōrm· t si nō t fōr cēnt ex rītes macu opō
cēt vnū p aggacōm· ſc· xu· mecc· dō· g· g· ehs
multū/cē mē cēt p formā ut cēt īg pacōne·
q· aī ao t ao nō cēt actu ſ ipōtām· ſc rōne/res
q̄ cēt vna vnē simp̄ nō copōnīs ut actu p̄
pīs q̄ vnū oīs ḡnacōi hē pres oīb; īdiuīdnis
actu/sic cēt ipō dō· g· tc/una· p· q· n̄ pres q
tūnc cēnt idē nō facientes vnū oīs/una· p·
q· opōīē· id ex nī t fōr cēt vnū simplr· t iō
dō· g· mecc· dō· z· nult q qui dīxit inactam
t fōrm pīa cē nō solū inp̄s· ſ macu nō pōt
solūc quō opōitū sīt vnū h̄ p̄ dm op· ar· p̄
sic· aīa cēt opōita ex mīe pō· qui cēt ens in
pō· aīa ſ tām ptem ītellectiuam nō erit fōr cō
pīs/oīs cēt flm· dō· tc/ſtitas ḡnās p· p· id
fōrū/ſ h̄ dēcētiū· tūb p· ō dēcīat dēnens p̄
aīam ītellectiam ut sic cē· fōrm cōis/una
p· q· ſ nitos t x̄itatē fōrm dare cē mē nō ē
p̄ modū acc· z· ſ· p̄ma· ſ id· qd· cēt ſbāl cē in
nī ia/cē cē ps aīe q̄ cēt mīe ens ipō nō potīt
cē mīō tēpe ut· actus t p ḡnīs ut ut fōr/q· cū
dīgs tō aīa in fōrē/aut accipit cū ut ſoluēt
vīnz ptē· aut p alia cē ptē· aut p· ipō q̄d te
ſultat exuciāt ptē· si p t i nū nō cēt mīe qd
vīū ps in fōrēt cū entitas voc· nīō īdu
cēt pres exist ſbāl t mīe ipō· si ſ modo
ſic· q· alia ps in fōrēt· ai dī q· tō aīa informat
/qīo si illa ſbā q cēt mīe ipō q· p̄s mīe sic ſbāt
inf̄ōnis· aut nō· si sic erit actus· si nō· q· erit
talē· erit· a pō nīō madit macu· sz in
te· pōt in ſbīs incollāb; nīō erit a pō/g·
tc· ma· p· q· mecc· qd· cēt cē ī ipō nō cēt cē ī
actu tc· nn· p· d· p· q· infīa gen· ſbē vīma
t ptē nī cēt nī p̄· t cēi cēt q· simp̄ entitatem
matīe p· cēt ī te· pōt· q· d· aut erit alp̄ū nī
p̄me nīō madit macu· q· q· mīe pōt ē
vīm actu mīe· q· d· aut cēt vīm ī actu nīō
cēt ens ī actu· ſ nō q· d· si vō dīcere ex· q·

ex· q· ubi dī q· mīe pōt nī cēt ī actu aliq̄ intell
gat/ipsa intellē cē aliq̄d in actu cēt cē aliq̄d in
actu intelligēs actu· Ad p̄mā rōnem eoz· recipiēs
cēt denudatū a nīa recepta p̄ mīe· d· realī t
intencōnali· si p̄ nī q· ce· t cū mīe pōt nō
recipiat realē in actu t ipēm mīe· q· dicte·
q· nō cēt nec actus nec ſ· si sic· nō dicātur
plīs ultā ꝓpter q· aliqs plīs ponēres aliam
realē cē omīa nec oīa cognōsceret/si accipis
modo ſta cēt in ſ· u· t mīe· q· mīe· recipit
mīe cōnū actus sīe t cognōsce sīe· imo recipit
se ipm t alios mīe· pōssīles q· salue ipsius
ſ· a īmutāe cognīcēne· Ad 2m· sic· agens nō dī
h· q· nō hō· mīa nō recipit q̄d hē· mīa mīa
ādūcit dēis eoz· alibi· q· ponit q· fōr actuāl
p se pōdūcat fōrm sbāle p ſ· solū q̄d cēt t nī
nō ōtinet cē· d· cēt q· ma t imā· reducta ē
aliqs dare t recipe realī t nō intencōnalē
al· n· dat realē q· nō hē n realī recipīe q̄d
hē· sz q· hē intencōnalī· flm cēt ut oīdi
Ad 3m· flm dm· p· cēt dubitatiō· d· ultīce cōis
ab altēi cē· ab illa dīstīguīt/sic cēt ī ꝓpōto
g· tc/una· p· q· dīstīctā cēlitas ut cālcō cū
quīt dīstīctā actu cū actu· loqīt· ex cēlitate
una· p· p· plīm· l· pl· t· q· mecc· dīstīcta cēt t
cālcō cēt macie t fōr t actus t pō/q· sīc· de
nī q· p· stare cū oppō fōr· ſ· cū p̄dōne t
dūbitatiōne· tōz nīō q· beat nō tocā sua en
titatē/g· t dīstīctā/· l· tī pōt nō dīstīctē
realiū q̄z vna pcedit alia tōtū· nīō sē dīs
tīcta· es nī t fōr sē hī g· tc/una· p· q·
exp̄ pōt nō dīstē a pōt nō· si q̄z aliqs ī
ducat· hūt tīnos dīstīctos materie si vna
alia pcedat tīnus pcedit tīnū/una· p· q· nī
cēt sīs cālcōnis· tē cālcō pcessit primōs an
nos fōrm modie īducā p aliā pōt nō· ſ·
p q̄nōz/q hīs q̄s nō erit materia nīa· acte
pisse cē q· fōr actūs aī nī sit in q̄ne sbē
q· mam; in oī q̄ne actus/q̄re g· dīstīgue· ac
tuali realī ī ꝓpōto ab alīo q· cēt recē· sua
entitas· Ad 4m q̄ sd uat t/nō intendit· g·
dicē q· nī t fōr nō actūlē dīstīguāt nī cū
sbāte· q· nō dīstīcte sbāt· t ut sic tē ī pō
dīstīgūa· g· p· q· nulte· e· mecc· g· actuē q· entia
cēt cād realē dīstīp/sic g· ī ꝓpōto pō· duas sbās
·ſ· nīz t fōrm· g· mecc· nīa pōssūt ī duas ex
istētias ī vno ꝓpōto sbāte/ad 1m· nīa
cēt flā de te vna simp̄ vnitate ꝓpōti ꝓpō
ens/sic· ſoluīt duas sbās· nec duas exīsta
tias facētes cū vna exīstētia t sbāte
t p̄ dīstīg· a simp̄· nīa· t assūmat flm
·ſ· q· ꝓpō sit mag· vnū ḡnūm/una· n· sbāl
tenacā cēt vna simpler fōr· t p ōnīs mag·
vna· q̄libē ꝓpōto· Ad 5m q· sbē intellectuales
nō pōssūt ponī ꝓpōte ex cē t cē/pō· q· fōr
·e· mecc· exp̄ssē· nulte· q· ī vobz nūlb· ī aliō
cē tē facerent vnū ut acc· t pō· sbales· at
ut act· t act· aut ut pō t pō/nō p̄mo tū q·
pō· vna ī sbis cēt nī/· tū q· cē nō cēt pō· imo
acc/nī z modo ut z· p· g· mecc· cuiat sbas
nīz t fōrm/ꝓpō· nullū istōz pōt cē t cē p̄
g· tc· z· ō q· sbē intellectuales nō sē ꝓpōte
ex nī t fōr· p· p· nōm illā tacā· q· repīno

·q· dem̃acõm · q· dc̃tat cognt nos vic̃ q· aīa ꝺ
ē tō id qđ ē cōis fōr/fōrm cē ē cē accīi pm̃ ī
nī p̄ ēntē suē sīc̃ · 3i aut aīa ē nīa ulta fōr
sīlis nō pōss cē accīus ¶ Prēa si aīa ⁊angel
ēt nīc̃ ēt ēiđē nōīs cū nī p̄ma · oēs fīm
g̃ dc̃ · p̄to oīam q· da · opō q· nō sit ēiđē nōis
ḡcūq; altēi exēdit nēc iadit in accīi q· ex
tīus a pō ē ī mēte in accīi/ fīctēs oīac p̄
tū q· macie p̄ de se nō repugnet extēsiu
mē xē g̃ attribuit s· ēntitatē ī mēsura
tū · q· nī p̄ de se ē fīm gnōīs ¶ Prēa ois
pō mētie ē pō ḡcōis · q· mē · si · n· ēt
lola pō ad cē nō ēt pole nō cē ⁊ p q nis ēt
nīc̃ cē · tal aut ḡcō nō pō poī ifīnis ītelle
q· possent gnām ⁊ cōp̄i salt̃ p īām nīc̃ q·
ītentus in eis nō repugnaret ¶ Cē ꝯ · q· ī oī līa
mtē ēlta · cē q· nō inēnt · pa q· nō ꝑ p̄ma q·
cīi qlz sit hūitās nō ē ēt alīa p fōrm
vl̄ in suo gn̄e ul̄ cūlc̃ · s· nō ēnt · ꝛ q· nō ꝑ
accidēte ⁊ tēl · q· nīa ēt̃ ē acc̃ suus · ꝛ id
q· cīi co · ꝛ q· cīi p̄bz vnīsi q· vnīi
sīi q· lungit ex oīb; sp̄ēb; cē q· ex gn̄e tōīa
te qđ dām ēt̃ · g· d· p̄ ¶ ad ōīa p̄ma ad
p̄ p̄me · q· patuit p̄ ar̄ q· fiunt ītellco g̃ d·
ad p̄m · ꝛc · q· nō credo aug̃ fuisse locūi
de vīt̄ intellc̃ ⁊ forte cōēlib; sic ē celi
empreū · 3i ī p̄ cū nō cāīi nō lo ē de īuisīb;
alīs corporeis nob · ul̄ dic q· in toto libro si
sp̄ēi · aug̃ ul̄ dc̃tant · 3i ī q· sunt 3i vīre
ſīngels ·

Hūit anglis ⁊ aīa diffēnt sp̄ē q· non
q· ꝛ de libo arbīo dīat aug̃ · anglis ⁊
aīa ē nīa pares · o nō aut ī pares · q· nīas
aut nē nō ēt in diffēnūb; sp̄ē g̃ dc̃ q· p̄is
dīct q· p̄is differūt aīa ⁊angel q· anglis
ad īuicem ⁊ ī ē anglos plēs ēt dīa sp̄ēa
g̃ dc̃ ¶ Ēclpōdeo ad · q· mīmēte sō · ꝛ
ōnes/ p̄ma q· ēt si entitas nīal aīe ⁊ānglis
dīcūt sp̄ē · ⁊ hīc do · p̄ōnes · 6ª p̄ma ēt q·
aīa ⁊ anglis nō differūt sp̄ē p̄ ī q· aīa ēt
vmbīl corp̄i ēt nō anglis/ q· q· ēt nō dīff
ēhalī nō diligē p̄ ī/ ꝛ fōr q· ēt nō mīe dīl
tīguēdi · g· fōr nō diligē p mīz/ ma · p· q·
nō ēt ēaul īcēlis/ mī · ēt plī · ē de aīa ·
nībus cū differāt a nībus leōnis · q· aīa dī
fert ab aīa · ⁊ · a · mēte · a cō ēt q· diligē ·
Cōfīr q· q· cq· de fōr in pla distīcta ꝑla
modo vē fiat p nīz q· po ēt ab alīqb; cēt p
cp̄i nēm in mōbus · cū ī nō posīt cē
de dīa sp̄ēa nī p ī q· ēt acc̃ sp̄ē distīctus
· p̄ millū p̄ in entitate diligē ad p̄us
entitate · 3i illa vmbilitas ēt p̄cīor aīa
⁊ anglo ī entē · g· dc̃ · ma · p· q· vnīq; q·
differt sp̄ē ab alīo p ī q· ēt fōr ⁊ ylā ·
/ mī · clara ēt · q· ista vnītas dr̃ aliq̃n pē
nem ḡntem nīas/ vnīq; · n · ī aliq̃ signo hē
p̄ ꝑpletīl cē sue entis q· au ꝑcerner alīi
vnī · Cōfīr q· nī p̄ vī diligīe ab aī ī
quo fūdat̃ p̄ ista vmbilitas dr̃ vē quo illa
aīe se hī ad alīm g· dc̃ ¶ Ꝛ ꝑō q· aīa ⁊an
gel nō dīnt sp̄ē p ly angel intell lī dīc
lū ⁊ aīa ēt dīc̃lū/ p· q· si ista duo nīs sufficī
aut ad diligē · sp̄em · aīa vna nīlo differet

a se sp̄ē · q· nīs ēt fīm/ g· dc̃/ p̄lo q· nīa · aīa dēa
p̄ nō discēnt · cē q· nēs discūnt · ī m̃ aīa m
q· ne mīaī nō discēnt saltē cē accīi p̄ p̄mi
cēlis · 3i ī q· ne uespīna discē · ī m aīa ī accīi
simplas q· plexiones nō discūnt q· nī plex
dīt tm̃ simplīt · 3i in accīi q· p̄di ꝛdī dīsc
p̄ · ⁊ ¶ Prēa si intelligē aī discursū fiat ·
sp̄ē distēnt ab aīa · aīa ⁊ nō ēt eīdem sp̄ēi cū
ēllus aīab/ q· nīs fīm g· dc̃ · p̄lo q· nīas · q· cū
aīa ⁊ nūcāt oīa ī/ vēro nō potīt intelligē aī
discursū nec sic saltē g· dc̃ · simūl · alēi sp̄ēi
¶ Aut intelligis p discursū accīi discōtīs
aut deducōm̃ q· nīs ex p̄mīssis · 3i p̄mo m̃
mēlī ualz · q· ī accīi simplas aq̄plexiois nō
ēt discūs accīi cūi sit vīt̄ accūs · 3i ī nī
aīa tēs ⁊angel discūnt q· ī intelligūt
angul hē · ⁊ p̄ q· hē anglm ex̄tīaī eīsdem
duob; rectis ¶ Ꝛ p̄ q· aīa ⁊angel nō dīffīt
sp̄ē sic due sp̄ēs aplete q· ī qđ nō ēt sp̄ēs a
plete · ꝫ fōrīs nō sp̄ēi nō dīffē ab eo sic sp̄ēs
aplēta · aīa ēt hī/ g· dc̃/ ma · p· q· cū fōrīs
cēsīt sp̄ēm nō ēt sp̄ēs aplēta/ mī · p· q· aīa
ēt fōr dans cē sp̄ēi ¶ Cē q· aīa ⁊angel dīf
fēnt sic sp̄ēs aplēta ⁊ pō sp̄ēi/ p̄lo q· sē eīdem
sp̄ēi si vnī repugēt in fōīe matīa · n· altēi
g· si aīa ⁊ angel cēnt eīdem sp̄ēi sic aīe nō
repugēt in fōīe matīa sic nec anglo/ ma · p·
q· fōr eīdē sp̄ēi ēt cū dispōta/ mī · clara ēt
· Cōfīr q· si q· stituī fōrē ēt eīdē sp̄ēi cū al
tero q· stituī eīdē erit sp̄ēi · q· sortī · sp̄ēm a for
mali q· stituo · si g· aīa cēt eīdem sp̄ēi cū angō
q· stituī nī cē spēo p aīam cēt eīdem sp̄ēi
cū anglō ¶ q· pō q· nō sp̄ē distīctōnis ī
ulta ēt cōe nīa ul̄ sīa q· p id q· sē sp̄ē diffē
nīt/ p̄lo · fōrīs dīa ꝛq̄dītatīa · nō ēt fōr
p aliq̃d p̄ ⁊ p̄cī · ꝫ p id qđ ēt vnī qđ
fōr · ꝫ dīat sp̄ēa ēt dīa fōrīs ꝛq̄dītatīa
g· cēt p id q· ulta fōr sē/ ma · p· q· q̄ditas
⁊ fōr sē de entitate vnīq; nō p rōm p
ous ul̄ p̄cious in ē/ mī · p· q· sē differē
re ēt q̄ditate differe q· ī distōne ¶ 6ª
p̄ ēt q· pl̄ differūt angel ⁊ hō q· anglis
⁊ aīa · p̄lo q· differūt gn̄e ⁊ sp̄ē pl̄ differūt
q· illa q· differūt sola sp̄ē · sic ēt ꝓpīco/ g· dc̃ ·
p̄lo · mī · q· hō ⁊angel differūt p corporeī ⁊
in corporeī · anglis aīe ⁊ nīa nōy · 3i dīces
· q̄lō p̄ pl̄ dīe q· stituī q· q· stituēt · aī tota
rō distīguēdi sīt ab q· stituī · 2ª · q· hō p
aliq̃m ⁊ alīas dīcīs q· stituē aī gn̄e sp̄ē ·
q· nō ista sī p aīam intellectīam · 3i nīlo p a
liā fōrm sp̄ē ēt eē corporeī · nō nec sic p pl̄
differe q· alīa q· stituēta ¶ Ꝛ q· īquīenta
an p̄ē anglī ⁊ aīe sic ēt mter̄ ⁊ vltas
sp̄ē dīant

Secūda q̄ō īquīenta an p̄ē anglī ⁊ aīe
sic ēt mter̄ ⁊ vltas sp̄ē differāt ꝛ dō
q· q· nēs ¶ Prīma q· nllm cūlcentēs vm̃ occp
tus fōrē distīg sp̄ē q· nis in sp̄ē sīc ista dīff
p̄lo · m̃ p̄cī includens rōm p̄ōis ⁊ nō dīf
trahens eam uanat rōm p̄ōris · 3i ois dīff
sp̄ēa ēt p̄cīor oī cūlcētēte qđ īcludit nec
distīnt ipm · g· nō uanabit sp̄em/ mīa · p·
q· p̄dicatū īcludit in sō exī · n · aliq̃d īclud

S

D

ia ꝑ ſi diſtinc̃ a ſua rõne · imo mam; nõ uana ſ̃ im-
pz tñſcendẽñ ꝓcedũ omña gña t ſ̃ tamẽ
inequoz an gꝛeatũ · Sonſtr q; ſilẽ eſt de uno
lo no t ſi t de qlz tñſcẽte te · ſz cãi eſt q; ſ̃ius
leo t ceſ ſunt ſp̃ diſtincti · nõ tñ ſp̃ diſtinguũt i
eis nõ lom ul' eentus cãi gꝛeatũ eis ꝑ eãdẽ rõm
ſ̃ſtem hõlem · Et q; ſtas in̄ſeio q; cãi dr̃ gen
dioꝛ uiſibles nõ eſt intellectũ q; võ aliat ñ eãl
eſt ſ̃t eſt ſp̃ei in hõie t leone cãi i; nõ gꝛeatũ
eſt ſp̃ea ſp̃es̃ ꝫ eſt intẽ q; nõ ait vna ma-
nẽs vnꝰ ſp̃ei ſ̃ alone ſit ſ̃ duab; dr̃is q;
q ſit ꝛuiẽd diſtinctas ſp̃es · ꝫ q; illa ꝓ ut
gꝛetas ſic eſt in ꝓpoſito g̃ ꝛe · ma pz · q; ꝓ t
gꝛetas ſc̃oꝝ nõm ſ̃i cãi eentam ex ꝑnapus eã
ſp̃ei ⁊ nũ · pz · q; poſſit ſp̃ inclusũ tõr ꝓa
ſz̃m, ſ̃ inclusũ nõm alis t ſ̃ ſp̃ leo · pallio
t ꝓpetas gꝛetens ſ̃i t leoni nõne alis nõ ua
ꝛiãt ſp̃es in eis · ꝫ · ꝓ q; ꝓ nõ ſ̃ ſequit̃ur
illa q; ſ̃ ꝑ nõm ſp̃ei · imo ſ̃ ꝑ nõm alio q
mutatoꝛis · ido nõ diſtinguũt in ſp̃e diſtinctas / q
eſt · ꝓ̃ ſ̃ntie fortẽ ſecũd̃ ſ̃ſtem t leonẽ
ꝑ nõm gñis q; ꝑ eſt ſ̃ibile · ſalt̃ ꝓ eadẽ
q ſola ꝑ alt̃ cuiꝰ eãdẽ eſt t ido ꝓ ſp̃ntie ui
diſtinguũt in eis ſp̃es · uñ eadẽ ꝓ ꝛiſiua ſ̃ſtem
ſ̃ nõm eentalit̃ ⁊ ꝓ q; ꝓ diſtinctõm ſp̃ei
gñeuali nõ oꝛ diſtingu ſp̃es ꝑa gꝛeentia t ſi
gñeẽ in vnꝰ ꝛeali / ꝓ q; nõ ꝓ ſ̃ ſ̃ſtem
gꝛeat vni ꝛeali t ꝛiali gentie ꝑles rõnes
ſ̃ſtes ſp̃ diſtinctas q; diſtis ido ſp̃ gñe in
diſtinctũ · pz ulta ꝑ ſilẽ · ſz i; eſt ꝓ ſ̃ eadẽ · u eadẽ
gñe, intellectui uolũtt t ſ̃ſtui t ſuggerentiã ⁊ ꝓ
q; intẽ t uolũtas angli t eadẽ nõual' nõ diſti
guũt ſp̃ / ꝓ q; ẽ · ꝑ · ꝑ · ꝓnes ꝑ mullas · ꝑ q; eõ
ꝑcauſe diſtinctas ſp̃ ꝑ nõm tñſcendentes nõ ſ̃i
ꝛiant in eis ſp̃es / intẽ t uolũtas gꝛeatũ a
gelo t aiẽ ꝑ nõm tñſcendentes / ſz ꝛ̃ · ma pa
tat̃ ꝑma ꝓne · nũ · pz · nõ · u · intẽ t uolãs
ut uolũtas uolũtas gꝛeatũ deo t dicit̃ ꝑ ſcm̃
t ſpm̃ ul' aut̃ deo ſ̃ gꝛeat i gne ⁊ nulla
ꝓpetas ꝓne alq nõne ꝓnis uariat̃ ſp̃ nõe
ꝛiis ꝓnis · ulta patuit · ꝫ ꝓne · ſz intẽ t
uolũtas gꝛeatũ angelo t aiẽ nõ ꝓpetas ꝓnis
g̃ ꝛe · ꝓ · nũ · q; exquo in deo t ecclẽ ſia taiã
ſuenſe intẽ t uolũtas de nõ eoꝛ dicẽ ad
eãſte ꝛgũtibũ / t ꝑ gñs diſ nõne ꝓne ⁊ ꝓ
q; nõ ſequit̃ alt̃ nõne ſp̃ei nõ diſtinguũt ad
diſtinctoꝛ ſp̃ei · ſic eſt in ꝓpoſito g̃ nõ · ma · pa
tat̃ · ꝫ ꝓne · nũ · ꝓ · q; nõ intẽ t uolãs
gꝛeatũ nõ ſol angelo ꝑale ul' aiẽ ꝑale ul'
deo ꝑale ſ̃i oĩbz · ul' aiẽ gꝛetẽs eis nõne ſp̃ei
ꝓ ꝓ̃ oĩbz eis / ẽ ꝛetenũ in eãdẽbz ſ̃ ead
nõne ſ̃ei nõ uariat̃ ſp̃ ꝑ gñs uaria
tas ſ̃ intẽ t uolũtas gñaliẽ t angelo t aiẽ
ſ̃ eadẽ nõne ſ̃ei g̃ ꝛe · ma · pz · i · ẽ ꝓne
nũ · clara eſt q; ꝓpono uniuoce d' t ꝑ eãdem
ſ̃ſtem nõm intẽ t uolũtatẽ de uſtis · ſz hic
reſtant duo dubia · ꝑm̃ ponto q; i angls t i
aiã nõ differunt ſp̃ intẽ t uolũtas ꝑ ned
q; iſte ꝓ̃ eis ſunt eãdẽ ſp̃ei / ſm dubiũ q; q
iſtis nõnbz uꝝ ocludi q; intẽ dei t uolũtas
nõ diſtinguũt ſp̃ ab intẽ t nole angli / t eſt
ad ꝑm̃ dico q; nõ oꝛ hꝫs ꝓ̃ eſt eãdẽ ſp̃ei i ag̃e

lo t aiã ꝓ̃to q; nõ diſtinguũt ſp̃ hꝫ uñ oꝛ nõm
eentis ul' lom eſt eãdẽ ſp̃ei in hõie t leone ꝓ̃to
q; nõ diſtinguat ſp̃ intẽ t uolũtas ag̃e
tiũ angelo t aiẽ ꝑ nõm tñſcẽtis ido q; ꝛiis
nõ diſtinguũt ſp̃ nõ eãi ſ̃ idẽ i ſp̃ ut ſ̃ ſp̃
ſz hꝫ eſt idẽ toti cãi nõne angeli t aiẽ i qi
eatõne uiꝝ ſ̃ius nõnis ꝓl' eãbitualiq eãb eis
ſ̃ t ut nõne eentis t hꝫ ⁊ ꝫ ut gꝛentes an
oĩs actus intẽ t uolendi angli t aiẽ diſti
guẽt ſp̃ t pono q; ꝓnes ⁊ una q; ex hꝫ q;
iſte ꝓ in angło nõ diſtinguũt ſp̃ nõ ꝑ
cludi q; oĩes act̃ eaꝝ nõ ſp̃ diſtinguũt ꝓ
ut uñ angli ut ꝛ uñ aiẽ ut ꝛ oĩs in
tellectõnes t uolitõnes nõ ſ̃ ꝛedẽ i ſp̃ · ſz ex
hꝫ magꝭ poſſ ocludi ututas ſp̃ hꝫ ex quñ
q; ex illo g̃ ꝛe · ma · pz q; ſaltẽ ute t ꝓne uñ
angli hꝫ aiẽ nõ ſp̃ diſtinguũt / ma · pz · q; uñ
diſtinct̃ angeli a ſe q; ab aiã ꝛeſ ⁊ ꝓ
q; ꝓ̃to q; ſ̃ ꝛeſ angeli t aiã eẽnt ſp̃ diſt
nõ eẽ / õm omes eoꝝ intellectõnes ſp̃ di
tiguũt / ꝓ · ꝓ̃ eſt oĩ accũ angeli beatãi
eẽ ꝓtectoꝛẽ oĩ accũ beãto aiãtq aiẽ ſ
hꝫ ſequẽ / g̃ ꝛe · ma · pz · q; accus beãtus
aiẽ ꝑ t create ſ̃gnus tẽ ꝓtectoꝛes accab; beã
tas oĩñ angeloꝝ / uñ · pz · q; ſp̃es ⁊ uñ
nõ ſ̃ eſſes eã nõ ꝙſtuẽt̃ ꝑ dr̃as ꝙpoſitas
acc̃ g̃ beãtic̃ angli ſi ſp̃ diſtẽ ab accu beã
tuo aiẽ nõ poſſ eẽ maior q; eſt ꝓtẽ nobilio
ris ſp̃ei g̃ maior · ul' ſ̃ eẽt minoꝝ oĩs eãdẽ
hꝫ ꝑ ꝓtectẽ accũ beãtoꝝ g̃ ꝛe · ꝫ ꝓ q; nõ
ꝑ dica os act̃ uñ alt̃ ſ̃ ſtoꝝ eẽ diſtinctax ſp̃ẽ
tuet accus beãtos eidem ſp̃ei · ꝓ ul' uam
act̃ in ſp̃ ſ̃ ꝓpoſita aliq eſt uerificatiõnis · ſz in
aliq ſ̃ intellectuali intellectõne angli t aiẽ uñ
eſt eẽ uerificatiõnis in ſp̃ g̃ ꝛe / ꝓ · uñ · q;
exquo poſſ intẽ in eis nõ diſtinguũt ſp̃ hꝫ
eſt eẽ uerificatiõnis ⁊ ꝫ ꝛe
q; eẽ uerificatiõnis eſt ut angeli t aiã beant
ꝓpas oĩnes diſtinctas ſ̃ ſuas uias ſp̃ as / nõ
· u · ſ̃ eẽpi angłm ꝛeſtam eentre ꝓ ius opm
hꝫ ſp̃as t iſte nõ ſ̃ ꝛi ꝑintẽ t uolitate ⁊
ulta uñ ſ̃ ꝛedẽ · ponit̃ · u · intẽ t uolitatem
nõ diſtinguũt ſp̃ in angło t aiã ꝙ nõ ꝑ ꝓm
ꝓpa oꝛp t ſpiã penes eã iquib; ulta nõ diſti
guũt̃ q; iſte ꝓ nõ ſcaiẽ angłm ꝛeſtam ſ
ſp̃ea nõm ⁊ ꝓ q; nõ ꝑ ꝓi oĩm ſtellectõm
t uolitõm angli t aiẽ eẽ eidẽ / ꝑ · q; oĩes
oꝛdines eidẽ angli nũo ul' aiẽ nõ ſ̃ eidẽ ſp̃ei
g̃ uñ oĩes angli uñ aiẽ eunt eidẽ hꝫ / pz q
ſequela q; meaꝝ nõ diſtinguẽdi eſt inẽ ãgelũ
t ſciẽdy q; intẽ angłm t ſe ipm nullo ul' aiẽ
intẽ ſe ipm nullo / aliꝰ pz q; ꝓpi ſtitẽ accus
uie t ꝑie ſ uno nullo ſp̃ diſtinguũt / ꝛeſtatus i
ꝑncipil ꝛquis eã hitual ſp̃ diſtinctoꝛ ⁊ ꝓ
q; os ſtellectõnes t uolitõnes aiẽ ꝛeangli
q; ſ̃ in eidẽ obis ſb eadẽ ꝛõe ſ̃ſtu t ſb eadẽ
nõ tendendi nullo hꝫ ſb eadẽ ſmediatõne ſ̃
eidẽ ſp̃ei ul' idẽ in ſp̃ / ꝓ ecclaro ſi angls t aiã
intelligũt me ſb eadẽ nõne ſ̃ſtu ꝑtia hꝫ
uerificatus ⁊ ſb eadẽ modo tendendi · ſ ſmediatẽ
ꝛeãq; ul' abſtractẽ · ⁊ ſb eadẽ ſmediatõne ul'
ꝑ ſp̃em ul' ꝑ hitual ul' ſm eis ⁊ ꝑ idẽ medium

III

.s. vñ p mediū plicā t alīd ulte ī tellacōnes
duo q sē eidem spū. nō est. q ulla eā est hic
uenandi accāū spē ora ḡnauit eulde spū. g
na ē uxor uenant acus mīse t ībīa vnū
anglū nūo ut vna aiam nūo Ad ea pte
duo q a ḡ. i. lo de ī bīa t p mi obi q ia
angls usat hñt q sunt capaces deo t toto en
te nō lo de eox sīus o

Utū sīt q̄s spē anglox sit pl' plicēs īdi
duox q nō. q nō est pa in anglis m
plico in natūe. s. talis plicas est ipossio. i. nāz
pūa implīz repugnat e dō g ꝛc. Cont. de
posse, pducē alios celos g t intelligēcias i
motores eā eax nūo sit penes nūm ultū. n
mee. tales auct solo nūo dīent Vē de
facto anglī sunt plēs nūo sīt eā spē q nō
habȳ motores omē qd nō est eox nō q plēdi
nāturalē nūeri ī sit po in ee. g ꝛc. g
dnū. i el. c. 12. ī vnaq nā plā sō int ēcies
i nā grauedē Ad duo q̄sita.

Ad pmā q̄ dō. q nes Pdma pō op
dicent q nos nī sīt vna spē anglox p
te plicam īdidua. tuno q sē anglī nūo tot
sē eox spēs / pleant p̄ insepas a nīa idē e
q qd est ei eo e est ei anglis nō sit nīa ī
quib est idem q qdē t īdidnū / a qualēq g
dīcent h est p sint q qd est t p gnīs spēs. g
ois dīa sōlis est dūa spēs / si anglī dīe nō
posse ī dīa sōli g nō ī spēs nec. pz. g.
nec. ī plis q̄at sōis nūe q nūbz addita
unitate uenīat nūs. nīa addita dīe sōli
uenīat spēs. et ido g nec malcūs t fēia
nō sit oīlitate spēi q sē dīe nūeles h̄ ētatis
t sīnit p h q dīe sōles ueneīt spēm / nū
pz. q. anglis nō po nīa / z. hñs ī le pf
tō eox spēi nō multiplicāt p spēm. ex quo
h sequit a ni. bē nīle ptōm eox spēi g
sē / ma. pz. q p h pē multiplicat in nūdum
dus q pē p eā. a nīlus a nō tū f totā eā
pēoz / ni. pz. q sō nō nō pat ī p alīa t
alīā ptem nīe / f multiple nīal nō uncndē
si nīa g nō est p nēa in enabz p sīs siant
sē anglī. q̄a pz. q q nīe p sīan p ī itendor
nīa / ans plat q nīa uncndor enīa si fet
aut ad ordīe nūūsi / si h sē spēs si t non
īdidua g dē. sē midionus pē ee p̄cellus ī
infīnī f phos. t h nō nō uncndor. sē phs
dicit. c. de eā q multiplicato ididuoz e ip
salūacōz spēi nō pē stare ēllis q corpūe / h
nō hñt leon angelis qui nō corpūe tō g
nēs os est q n hñt nīez nō pē uenīen tō
Ad q tenet opm q si q̄s spē anglox est pl'
plicas īd duox / plō. ancāsp nō repugnat q̄dam
si ut cōtīe d utrīque loqcanūz nab. p pō
nīcam si spē. nīa anglī est hr g dē nīa. pz. q
nīa plīz q̄dēq t dīdi. sīmus q̄b dīat e nām
po se ī p hr dīdnus nīem / nu. pz. q anglo
nō repugnat nīa q̄dam. q aut h eet ex p
fectōne nīe / aut ex ip fectōne. nō ex ip fectōne q
nīe nīa dīna est nupīa ex ip fectōe / cū ip fectōne
nē q̄dē / et ultīs si q̄dēbile g nēdo dīdī q
soli nē infīte q̄dam q nō d. di. s. nē dīne
Confir. ex quo q̄z nīa pē nec. si rōne nīa
ūsat nec p q̄dam si plis. p nāturā ulli v
mūsat rōm. sic n. gn repugnet nō descēdere
spīes sīes sic spēi nō spīa idīdua al' est dēdo
q n. sit vle. tnō plīs si se. ostendor. oīm est
dēdo. Sed aucp nē nō repugnat hñe duo in
dīdua succe. et nō repugnat multiplicari in
dīdnis. et si sit nīa p̄ncīs potīe hñe sīl
duo īdidua nīa ayē anglica est spēs g t / nīa.
pz q. dēdo est nīsi nō posse ee ī vni īdi
t cū hñe pīa īdidua sīb ut succe / nīa. pro
q deus posīt adnīare mchacle t postea
aliī si ead spē t isto so ad nīam ead
ni rōne posīt eos ponere sīl Ad. ples ane pō
sē ee si ead spē q ples anglī. dīs pz / on
eam pro q si fierent omes ne sēte aī
ī eis nō potīt ab vtis nīa pter rōne posīt
fī in anglis Sīcut. q in aīab. sentis est
o mbrates ut r ut hīcudo ead ipm corpus
p qd ese nūo dīstīgūt Ad q. ista hīcudo est
ad o ois aīam ut sēte no est p se de ee rō
ne. nī nllī tale dett si nūele ee t ee h aīa
ido hr hñe eptūdiem t nō ee. si no pōt
ee ples anglī si ead spē h est q. nō te m
nīa / nis nō uatz g ꝛc / omam i deīent q
est mod eox g m f mare omīas pro q. si
est q acc nre t no anglox nō hñt nīa
tīā t tī posīt multiplicari si spē Ad h t tē
duo aīa separatī q anglī nō hñt nīam
ido dē nō pōt ples angles si ead spē
ee ee / t q est soluere vores op Ad pmā
dico q eaz posīt insepas eēlia ee idem
q q ee est cū eo cui est ex h endee. si q. pu
tamus q omē tale ee nūm ens t si pos
sīt multiplicari idīdnis q rone ī duo bz
ead rōne imīas. t sic eēnt nīa talia
q. i nūs ee posse est actu f nos q discor
dans a pho inp de lem discordere ī hñe
. si ea intelligīb. pās intelligas hic en
tenter nō ndam pole intelligi si vnu
sar h no posīt. Ad t dīcēdo dīst sōl
aut dīat ordīem sōis aut dīam sōlem ī
formate / ex. nīe duas alias sepatas est dīs
tīcō sōl sic ītē sōlem t sōlca est dīa f
no est sōlis dīst nīe eas ai sīnt eide spē
ead spē dīa sōles ītē duas sōes b est dist
t nō ūi anglī si spē nō dīnt si dīam sōez
b eet tar eoe spēs ita ūi una sōle spēi nō
nem sīi q̄d natūa / duas dist ultra duez sōz
mat est ne dist sōl ut nō. d. q est sōel. ß ñ sōl'
spēi ut q̄d natūa ai ībēant una q̄d natūa
rōm si eam sōles mididuat p grad ī idīdn
ali pteneē hñe sōes mīsa ee hñe n / ead
ptōm ultē. g. nec. sōme se hñt ut spēs pz
q plis lo ibi de sōes pter dīat tota gonta
tem telolō ī q̄d dicto nū stat ad idīdnlē sic
telolō nūez eo ī nec. addīta q dīa spēi dif
fīnicōnī ueīat dicto h no addīta nīe nō
ti nō addīt nppōto dīa spēi ai duo an
geli accipīat si eod gñe spē t dīa Ad p
bōm. 10. nec de maleīno t feimīno / dico
q est ī fallacia gñis. dīa nō sōl nō est
spēi g dīa spēi est nō sōl / nō gñalis
tis eod modo se hñabz sic ut alīq spō unt

assumania. Aliq; g dra fōlus est sp̄a. t aliq dra
fōlus nō sicut duar aiar sepatar. ad .3. do q m̄ ē
fīa oīo q si nīa nō s decīmū detīnāt nīam aliq
īqr sic cā intellē nō ē in aliq bī si tō pfīo est
īno ro vmi est eus mfīcāi nīa q nīe ut nīa ē
nō repugnāt recapi ībuntas n̄ est ymāg qd
si est alia talia pīs nīe tota fōr est īuno īdi
duo q tuō caren nīe ēe aliau cā mfīcacōis
cū sit s cā egendi pfīones ffīcor. ad ē. nego
eīs dico q nā luce pīs intendat sp̄m tū p se
intendit īdidua ai t spēs nō sit īdidus ai di
ag q spēs facit ad vnitātē ordo pīs. s. q īdi
dua nō faciat nō sē. ad .u. t aug. no. de q.
c. 83. est pīa oīm q vnicuiq sua loca tribues
deus dīsō pīas aiar nō sol est in vnitō pones
spēs ai dīs est pcipū mfīcāi. ideo q mfīcas i ac
tu nō intendō a nā q est impō. s. plītas aliq
q̄lr tū nō repugnat o tm̄ns pōssē ad plīa
tenā t nō intendit. imo pīa q̄ruat pcipue
t spēm oīm. ad dras q in dīdiū est i nā ppē
spēm corrupt. d. q vna decīas q̄s pīs alī
gnat est pīa t q̄ idīdua incorpīs mīplicā
tiū ppē ofūcōm spē t ista nō est tota tā nec
pōt esse q ponē q nullū idīdui alī spēi cozū
ad hoc tū multiplicandū sic mstaru inocue
si hō nō peccass nō fuiss mortuus. t tū na
turali idīdua fuisset mīplicata

Ad sēm q. 6. duas dīues. Prima ponit op
positū ei. vidz intellīam ang. fuisse esse
cōdītōes ēe hoc. q. Prīm. ponit. cū. pecodīes t de
morā. t seductōe. aiar. indoctos illa negauit. de
eis. inpoīes. s. ō illos est nō solū tacita scīp
imo tota plīa. plōnis. ar. t aiar. bestiale. .u.
fuit. ponē pīm. vocauit. t intellīgē. alī. intellec
tū ēe aliqd. o. p. t. ei. o. ab. moyses posu
it duos ordines intelligenciar. Prīm. erat
spūaliū. qs nūerāt. t. vnum. ordīnē. 2. erat. de
pora. aliū. qui. vocant. occupatibles. an
gelī. qui. p. re. aliū. terrale. candelā. ne. plīs
.u. Dantes. vocant. eos. qui. ppe. ea. volūtatē
nō. vocarēt. eos. angelos. error. ridiculū. fu
it. vocare. eos. aliqd. irrōnabile. ne. p. his. in. dan
tes. dicebat. eos. qui. ppe. ea. volūtatē. nō. nocet
beat. t. dicē. pīs. nīales. angelos. ēe. fuit. bōis
ro. pōt. m. oī. facta. 2°. error. plōnis. qui. posuit
intellīgias. scdm. aliqs. hīe. tactas. corpēa. fie
dēmones. s. qd. ei. fuisse. retractat. aug. q̄ste. er
ror. stare. nō. pōt. q. ro. p. t. ei. est. ro. pabile
p. ro. q̄m. ei. t. intellē. ob. oī. plīo. q. ad. ōe
huī. ponē. ro. p. 3°. aut. ro. n. t. ei. est
pum. claue. aut. mīm. nō. p. nī. q. corp. e
lemūtare. sm. suā. mplicē. q. est. ele. nec
p. nī. q. tut. fuiss. mutat. ex. e. eis. ro. p. s
tū. plōne. an. vī. ocultāte. pōt. fieri. qui. posu
it. deos. t. dēmones. ēe. tactas. q̄ta. in. motāda.
4°. error. ar. qui. posuit. nām. intellīgā. ēe
nām. ordīnū. ut. motū. ut. p. qui. me. s. in. du
cās. op. p. tut. aut. se. ei. ro. aut. q. t. to
tem. intellīgē. t. mouētē. ad. 1. p. ne. ponē
tes. intellīgias. mouē. i. pcipū. ei. est. fruleā. po
nē. q. nō. mouēt. nec. est. nō. q̄ē. ille. mouens
q. mouet. t. ille. nō. 3. ois. effūs. q. ex. suā
ētū. bē. 8. nūa. effūs. exp̄mūt. quor. nō. pō

pō. tā. ī. aliq. intellīā. nō. mouens. g. vnū. p
bat. de. vna. cōne. de. intelligēcīs. ne. miracloz
. opōne. demoniū. t. visione. mīta. p. hūt. eos
pīatos. t. ecctos. s. Prīca. ō. illos. q. ponē
tes. nō. ēe. cor. in. claua. d. aut. az. q. ista. q.
illa. colebant. maiorē. pte. ēe. cozpee. q. plus
est. ēe. cozp. q. oē. ad. nō. q. est. q. q. nobil.
est. i. nā. pl. dicē. ipō. cē. i. nā. tra. argua. cū. no
bilissima. creata. i. nā. sint. intellīae. nō. sē. intelli
gēte. ad. tā. pūi. nūm. Pcēa. nūs. creau. p
fectissimoz. excipiēdo. est. q. nūm. pfīoīm.
vnicuiq. si. talia. creata. sē. intelligāt. g. celest.
mīa. penes. mīcias. pfīones. sic. sē. intellige
t. creaūt. tā. mane. intellīāa. pīma. t. op. intellā
pīma. est. īdiuīa. t. pōt. ī. ībus. modis. pfīoīm. cp
plendi. ī. intelligēe. procures. eā. speculari. ī
ōnibus. modis. nō. debent. ead. tā. pūi. coerci
vi. pcēa. creata. pōa. t. ab. inf. p. pfīoīa. non
sufficiāt. sufficiēte. p. os. aliq. ecclām. pfessiōe. o. po
situr. t. pfīoīm. q. est. vno. pfīo. posse. ēe. pīa. ei.
nūm. suā. vnitē. ad. ei. est. nō. mīat. intelligias
penes. mot. quē. se. effūs. inp. trisūt. i. sufficiāes
est. q̄re. .u. vna. intellīāa. ī. posse. ēe. tota. p. pcēa
q. moūet. totū. orbem. hinc. ppe. motū. est. ī. mo
uetur. ecclām. ei. s. ī. vna. alia. q. moūet. to
totū. orbem. sol. nulla. nō. aptaret. motiā
pīs. t. p. de. ogīe. nō. ī. cent. occ. q. ī. est.
ōtinua. speculo. q. mag. pse. q̄rat. nā. nē. intell.
q. moūe. corp. nec. q. creata. nō. solū. quecūt
ip. pīombz. his. q. sē. agē. t. pati. imo. i. pīmis. q
t. ei. al. duc. spēs. dīsputare. nō. ēent. oīere. i. p
tuq. ēe. mei. t. nūm. t. si. negās. ī. accoz
dāt. i. pīo. nō. mocs. cōis. .u. 3. q. ō. igens
ponē. ēm. motiem. mīq. mouētē. sic. i. me. ē
ō. motū. t. patet. q. mīq. mouēto. nō. aī
q. q. tō. q. ab. infinita. ponē. ī. ifenoz. totā.
reduāt. ad. actū. nec. pp. hoc. collig. pīo. ex
q. pīma. ifenoz. illa. abstinacia. nō. pīuat
sanctē. mīū. aī. addē. q̄re. ille. mouet. ille. nō
dico. q. si. placuit. s. disponēti. t. sic. ecclām
cet. nām. q. v. q̄re. hō. q. est. ī. exēma. pte. co
pis. solaris. ut. stelle. nō. fuit. ī. nūo. ēt. po
tūnt. ī. ēe. q. est. de. rōis. ulla. cā. ē. q. ex
tra. aliq. qui. possint. nām. intellīāe. nūs
nām. sp̄eā. celestiū. t. duas. pl's. s. pōm. intel
lectuā. q. nō. mouēt. orbem. t. illā. ī. q. aīa.
rōnalē. dūt. n. ymaginabile. q. pma. intel
ligēā. nō. mouet. es. cēt. p. mole. t. stellīāe.
ei. q. ista. cēta. p. ducentur. orbem. stellatū. t.
intellīāā. ei. t. ille. sc̄dm. t. stellīāe. eius
t. sic. de. aliis. nec. ad. orbē. hinc. intellīāa. aut
mouēs. orbem. hinc. cēlatū. autem. rōnalez
tenet. cētū. orbū. sol. ista. est. huius. sua.
mee. p. tō. Ex. hac. augu. pā. d. p. libu. q
cū. q. intellīāa. p. ducat. de. nō. ēe. ad. ēe
t. nec. ēe. t. nō. ēe. aut. intellīāe. sit. ex. plus. dil
tanaa. q. nems. t. attribus. necd. requir. ex
plus. vnus. ad. p. ducend. ī. ima. sic. pīma. vñ. tō
vnus. req. ad. cēnd. manifeste. sic. inacta. de. rō
ne. distāe. ēm. ior. Porrō. aut. nūs. intelli
gāz. est. penes. nām. sp̄eā. ppē. motū. at
ppē. ad. nō. p. vñ. q. plēs. sē. mot. q. spere. ut
p. q. se. ī. mot. q. volor. ī. celestiū. q. aut. ī. cle

arcomi rc· si ℓ nũ q̃ intellit nõ vult ℓ[ere u sic
motor mo[b] ℓ ℓ ponit op̃ dam tl'ologoz· ꝙ dr hõ
nes· ℓ ꝓma ꝓ· ꝙ de hõ angli tẽ mita ꝑ· ꝑ pũ
luce pollũ regeat piem pl'ẽ· xu legiones an
gelox· dabit mĩ ℓ p iõ ccas· a· milia milũ im
milialet ei· t decies milia centena assistebat
ei ℓ ꝑ rõm phi sic ma[o] est cox celeste q̃ sit
omniũ causa coepta· ita milto magis de intelligen
dis q̃ sẽ nobilibus co[p]ibz ℓ ꝓ de hõ ples·
nũo sẽ angli q̃ omia alia creata sil' supter
nec arena maris ut gutte aq̃ nec stelle celi
li exp̃sse ponit dr cox celestis· sarcli· multa igit
sẽ· t ba exeat? sẽmõe mentionẽ· illumẽ· t q̃ scp
tũ nõz· nullũ minox excredentes omẽ numerũ· et
Job· milto est· nũs multũ eius ℓ ad li· nec
immorẽ· dubitanda dz si maior· g̃ dui· milia
st plo· dicat alia rõnal' adeo q̃ i fine q̃ pse
mĩ q̃ facta g̃ ples erũt g̃· nec alia rõnale
t dui igit· g̃ dubz sẽ angli q̃ nec alia rõnale
t ꝓma nũz· b sẽ g̃ dus creatũ· edit· ℓ pcea q̃n
to fox sẽ pfectores tenuo magis multiplicant· q̃d
ples sẽ spes t indiua myrioz q̃· clox· angli
aut sẽ fox· nobilio g· rc· ℓ ꝓ· q· de hõ omes
angli nõ sẽ eidem spei/plo i ordinatus p fidelis
nõ est collata dno spei/angli sẽ hz g· t ci
ma· pz· q· penes dilectiones spes accedit ordo
magis· t mihi mag· e stat ordo vnusq̃ ex xu
mer· nu· pz· sic· n· angli sẽ p fallsimũ nra or
dinatissimũ· ℓ pcea angli omes ex dilectõe
ab eod ex sles sẽ nia· cauis plo· q· si nõ est
ordo angli vnusq̃ mĩ se q̃dz ex in mere re
ducẽ· inulta finẽ q̃d t dno· ℓ ꝓ· q·
de hõ q· aliq angli solo nũo distincti sẽ· sb q̃dz
spes angloz/plo p aug[m] de ciuitate dei· c· 12·
placet tota diuinitatis to ul' qui nõ tota multi
tudo angloz· dni defendo pierat· eti q̃ pierat
in pcua pditõe remanẽt q̃ cauẽ ei to illa
defendo p stricat de sua cellime cogita spẽ fu
tura sẽtie scam q̃ gauderet· alia p nia nõ
nal' q̃ nobiz cãt qui ptis actq; supplicus to
pierat reparet· ceu est cauẽ q· ista tõlucio
ℓ q̃ dicit aug[o] angelos nõ creandisse refuda
est ad tõluate spes li ꝓpoc[o]· postea de totali
bus ꝓditõe quo ad tõm spem· nec ẽ mle
tõm spem alue aue nec ee dẽpnata· & dam
li suo de duab; natis t una ꝑ· ℓ nulle elene
i qbz spe angloz· ples ee dcas ypostases ℓ m
una q̃q spem dna opleusionẽ· sicut q̃dam
opleronẽ realem· omes· n· li· ee spe ypostia
les rõne sẽ· vnus sẽ· nam ee hmt creatr
ibz t istis ꝓcreatis· t ibdem nõ solũ vnũ q̃
ordie angelox t banũ dnates ypostales co
didit· & t vna q̃q spem t vtq; q̃dcates in
uce mag· ad unce gaudeant rõnali hsalose
copiata· t annexibili dispõa ad 2m ꝓ
ad p[m] p nc· q· dico q· nulla mp fõ est in
enter accto multiplicari tõlonia· ptm tũ in
uidus est ipfectus· & ista ipfõ soc tõm
nam litera ad p[m]· 2· q· dico q· ille rabi
moyses erraut ꝑmuit ipõ angloz· ad ue
gando est· pt li uidd· ista est distinctio· e· inqua
magr ꝓp dcnauit q̃s sint angloz· eu
tuas li o ndum quo se hẽ cox stat ipfectone·

Quia q̃ram dicẽ· q̃ut ut[m] nãe sit m
angelus fuisse aliqm ignoraũa q̃d li
ad li· q· potuit ꝑuare q· sic· a· et hi ois
mal' ignoraũ· angeli ipecatio sua mali· t
hõ mill' erox· ꝑcedit ꝑtm q· est ꝑna ꝑa· & q
ois ignoraũa est error/g· na talis sint i cãge lis
Ord[m] angeli potuit ꝑdare q· nõ· ꝑtm vas
exmit ꝑtmis q· medietas ei e ord· li iangeli
nõ est pco tali g· tẽ· nõ n· m angeli ponet q·
pones ℓ ꝑcauit ꝙ diem scptam g· potui
erit ℓ ad duo q̃stra

Ad ꝑma q· dico· e· ones· ℓ ꝓma ponit q
dicẽ· tia/· primo· u· q· nõ ois multiua
plicat aliqm ignoraũa· ido i angelus fuit ali
qua ignoraũa· & q̃ ignoraũa dilligunt de pupa
notaa/ una de enũciatiua ut' dcatiua/ altera de
ꝑtia· ex[o] de ꝑma· ut notaa q· idiuidi ee
omẽ/ ex[m] de 2· ut notaa q· ꝑtt· c· cõmẽdis bit
fenit aut' hec due notiae· 2· q· q· aiz mtes
prima notaa uolũtas ponit in o pp[m] ei· q̃d
dicat· 2· q· facto iudicio ultiato ei determiato
i pio nõ uolũtas assentit ℓ 2· q· ꝑma no
tiaa se[a] uam rei t ded uctõe ꝑcia sibi· sic
angu[do] ꝑcipe omẽ bonũ est expectõ· omẽ de
est g· rc/· & ista notiaa se[a] declaraõm libi ar
bitrii· q· nõ est mte[s] cui nec uolũtas cui· li
dcq; sil' ut ex plie g· ubi· z· de alia· t phs· a·
celi[e] uocat ꝓm desiderii· q̃libatim· ℓ dat
isti mod ꝓsli[s] multis notiis· p magnũ
·n· q· uolũtas mouz ite[m] t rc· li· ali' ul' ali'
uolus mouz mte[s] ad p[m] actũ determiati· li illa
moco nõ est a[b] ore p aliq· actũ elicitũ dif
ferẽ a bea· t sic motõne uolũtas mouet
mte[m] ad determiatã notiaa i practicam· t
sic ista notiaa actual' cãta i mte[s] cõ actũ
uolõis mutuo t determiat ea ut sit ab actu
ℓ adiait ad ꝓm ꝓ· q· ex[s] nus nõ oportet
ee errorẽ ul' ignoraũa in angelus t inde ad p[m]
quid penes p[m] mod notiae· s· errorẽ actue
tẽ· nõ fuit error ꝑcedens penes mod im
pfectũ sic mte[s] q· n· error ꝑcessit i notiaa ctã
actã ex ii re ul' ex ꝑtibus ꝓnubz t ꝓnubz· li
nõ ꝑcessit error q[m] ad fuisse i te[s] qui ẽ ui
dere q· mte[s] ultiate ꝑcipit fiat li· t iste error
ꝑcessit ẽm uolõm eliciẽ nõ tñ ꝑcessit
ẽm determiõm uolũtatis q· nõ illa q̃ mor
mte[m] ℓ q· ꝺ· op· ista· d· q· ꝓnes· ꝑma q·
ꝺ· est dre uolũtate· mone mte[m]· t ꝑ
ul' ad ea se ipa· plo· ceum ceue i actu sũ ce
one i actu· ſ ista t i cãõe ceue ꝑme ẽ ꝺ· o
li· li ponit ista op· g· rc/· ma· est cox q· ex so
la ꝓne ponit· q· oz nõ· idẽ i cãte actu
rem cãtã ee media· actõm differẽ ab u
troq; ut sit cãtõ i actu· nu est cox q· ul' po
nit i uere ꝑ ad est· ni actu ei· p[m] ℓ confirmo
q· illa· maꝺ est n[a] q· ex pte cẽtus ul' ponit
cãtõis reale/ nec ex pte rei/sibi· sic opma
tur ista g· rc/· ma· pz· q· maꝺ nõ ponet ex
pte cẽtus nec ex pte rei· sicõ est/ nu· pi
cent· q· dicit q· i p· signo mte[s] tñ cat to
tẽ ꝑam notiaã· t ille ista notiaa nc· nã
tiã nc· ipatiã· li i· signo copulet se ad
ꝑ· q̃d est i actu p· sũ ee· ℓ actu· t fiat illa

notaã ipãsã ab o^to ee ipatiam/cũ est q nl^s ꝓ
tuũ dat^r ꝑ notitie ipãsse ab o^to ꝑ ꝑtam uote
si g^o nl^s est ex pte uolũtatis cãnus nl^s ꝓuen^m
ex pte noti^e/g^o tota ẽ nl^s ¶ ꝓtea ipole ẽ q^d
determiate ex se moue q^r ab ipa nõ ẽ determiat^s h^z
aũ notaã ipatiam ipã nõ ve determiate ad
cã g^o nec ad cã mouebit/ma·p^z·q^r licet uotes
ĩt^r se ꝓsint se determiare ad aliq^m ꝑt^e ꝯdõis
onsã s^z p^r mte^m/tũ q^r·o·meta se determiata det
mnet aliq^d ee se ẽ ip^le/q^z p ĩ^o qd ꝯdõis est
nl^s determiat^e/mi·p^z·q^r aũ illã notaã ipatiam nl^s
ꝓnũt ista ꝑ qd nec uolũtas determnet se ĩ
tuũ pl^s q^r aũ mlelim ¶ ꝓtea ĩ^o qd uolũtas e
liata est cãe^s a uote p accai elatũ· talis
est ista ipatia notaa/g^o tõ/plo·mi·q^r sta
te ista emutatõne qd^d est furam^r uoluat elia
ta dicet uolo furam·t ipatiã fac h^z·nõ fure
us tm cũ victal^s dicis furãs est sic furãs
sic q^s exp^r in se ipo/sola g^o uolnõ cãbũt h^z
fac q^r ista dicãt notaã ipatiam ¶ ꝓ ista
ꝓ recte madrit ĩ^o qd intendũt fugẽ·to^m
·n· h^z ponũt ut ponat errores in mte^m ꝓcedẽ
malitiã ĩuolitate ꝑ dom·a·et h^z·ois mal^s
ignorãs/h^z ō^o est ĩnob malitia t ꝑtia fortũ
qd^d est nob ip^le t to^m ꝑ ipatale ꝓcedit erro
rẽ illũ t eos g^r nõ h^z q^r intendãt/ma·ee ĩa
q^r demitũ nob ipatat^r t malitia/mi·p^z·q^r
tor^s ille ꝓcell^s q^r ꝓnũt nob ĩputat^r ꝑ
primã mocõ^m uolũtatis q^r decidat notaã ad
ee ipatiam·illa·n·determiatõ libã ẽ/s^z
ꝓtea nõ est libertas q^r uolũtas nõ ꝑ^t q^r
notaã ꝓstat est ipatia g^o malitia ꝓcedit
errorẽ q^r uolũt vitare ¶ ꝓ q^r notaã ĩ
cãt ipã uolnõ nõ ex^s/plo·q^r ẽ est cã elic^s q^r
ponũ ĩ^o ꝓ tuõ ex^s h^z ponã talẽ volnõe ꝓ
notaã ipatia tuõ ex^s g^r tõ/plo·mi·p exp^r
cã q^r h^z ponẽ q^r mte^m ex illo ꝓtuo dic
tat ee ordinãd^m q^r est bonũ·statue ꝓ cõmune
ꝓstũ nolle cõmedẽ uolnõe elicãtã·t h^z nõ
cõ cogit mte^m cogitare de abstinẽcia ꝑt^e
dñi·t ꝓcẽte nolnõm dicã fac h^z·abstineas
s^z ex ponẽ q^r mte^m iudicet abstinẽd^m·s^z uotes
ĩꝑt ite^m q^r secat ultimũ iudiciũ q^r ono eet
abstinẽd^m stante isto mdicõ dñi uolnõ nõ
ordenaes ĩredat ꝓstũ abstinẽe·dno g^o q^r uo
lũtas nõ valet h^z suũ ĩpũ q^r tũc ĩpatet^r
t nõ ĩpatet^r tũ ordinẽ qd^d est ĩ ite^m ꝓt uotes
ne sua lib^te q^r ut d^r ex^r stante ite^m i suo e
pce nõms q^r uolũtas nõ ꝓstit ordinũ errorẽ
ꝑ apte intelligo finũ t ultimatũ qd^d ite^m
ꝑ ¶ s. reatat op^r dicẽe q^r iangelo pos
sunt q accꝑe si errorẽ ignoratiã t ordinatõz
error est appetere falsũ·do sep ꝯcludit falsam
extimatõz·ille nõ fuit ĩ angelis q ignoratia
est ꝑ^o omis b^tus michael g^r ille nõ fuit ĩ eis cũ hꝫ
biunt omẽ ꝓes·h^z nõ ordinatõ fuit ĩ eis q^r
est r^o accu ecl^e cognãõz·vñ ꝑ volucrib^s
b^tudiem nõ cũ accu ordinatiũt ordinẽ q^r
tant^r ido peccatũ ¶ q^r licet peccatus nõ ordi
nantur ordinẽ·s^z illi qui nõ peccauũt ut
h^z fuit ex defaũ nat^e t ꝑ q^r nõ cũ fuit ꝑfal
lim^s ĩ malũ·aut q^r nõ ordinatur ordinãd^o
·s^z ido nõ fuit ĩputat^e q^r volũtas nõ ꝑ^t se no

ne ad ĩ^o qd^d nõ nõ ordinat^r t eos·aut h^z fuit
ex motõne uolitatis q^r ipatiũt nõ ordinare
·s^z tũc ꝑmo fuit malitia in ea ¶ ꝓtea appe
tens b^tudiem cũ de facũ alic^s caritãe nõ
hꝫ h^z nãe nõ potest/h^z ista caritãa nõ ordi
natur gram est h^s g^r tõ/ma·p^z·q^r a ꝓto
tuũ ab^te nõ ex me accꝑe oñs caritãas
positũe volo· bus ee nõ ordinat imemoria n^r
gra n^s est opõ·nõ ꝓcẽ/mi·p^z·p eos/q^r fu
ro t ordinatio de gra nõ fuit tũ ordinat^o de
oppto ¶ ꝓtea aut teneãt angel^s de gra ordi
nari/aut nõ·si nõ·g nõ peccauit appet^o
b^tudiem nõ ordinãdo de gra q^r nõ tenẽ
tat^r nõ appete b^tudiem cũ ad illã sit na
tural^r iclinatõ t aug^s si ꝑmo nũ·g ꝓcõ
angli p^r fuit omissõis omittẽdo ad qd^d te
nebat^r q^r ista negauit ¶ g ponit q^r sencõ h^z
t^r ꝓmũs/p^o q^r nõ est necriũ ꝓcedẽ errorem
ĩmte^m angli ul^r hõis ut sit malitia i uote
/plo·illa malitia nõ ꝑsupp^t errorẽ q^r supp^o
ĩmte^m ram t recta notaã·h^z multe sẽ ta
les malitie·t sunt de fcõ illa ꝑm hõis tam
gelox/g^o tõ/ma·p^z·q^r cũ recta notaa nõ
stat error/mi·plo·omia ꝓtea fiũt ex^da saã
t ꝑa malitia sic ꝑ exp^r mtalit^r q^r ostat
m h^z ee malũ·t delibo ꝑm ple·q^r ef^s
sit malũ actuale t recto stante uidnõ qd^d est
malũ·t sic ꝑmus hõ t ꝑ^s angel^s sanct^s q^r op
tẽ sanctat q^r ille mactatiõ^m dicendo errus
sic dñi/ ꝓtea illa malitia nõ supponit erro
rem q^d stat cũ appete uidnõ mte^m h^z t ex^m
ex^s cãi·stante ite^m t appete uidnõ t uolnõ
q^r uolũtas nõ ponit t oppo^m error/g^r tõ·n
uidõ maiorẽ scietz hẽ nõ illud appete t ne liuet
ĝue seu dnõne ¶ ꝓ q^r nõ solũ nõ ordinat error
rem ĩ mte^m ꝓcedere malitiã ĩuolte·imo si ꝑ
cedit ut^r tollit cõtra ut diminuẽte nõne ma
litiae/plo ꝑis ꝑtuit·t ecl^s q^r omẽ ignoran
tiã est ĩuolitariã t uitio q^r ꝑ^t ipatiũ pos
sũ uelle·tõ^m hꝫ de nõne ignoranie hꝫ de nõ
ne uol^i·ex h^z exguo/q^r tollit de nõne tollit
de uol^o error/g^r tõ/ma·p^z·q^r ꝑtim q ꝑ aug^s
ad eo est uolita q^r si nõ eet uolitariũ nõ
eet ꝑtim/mi·patuit·Cõfir·q^r si error nacõ
ꝓcedit malitiã ex ipa malitia ꝓcedit
scia mim^s eet q^r alia ꝓtia/q^r mim^s hꝫet de
eo q^r ple facit ad malitiã·s de errore q^r
alii ꝓcedes ¶ ꝓ q^r io dam q^r ecl^s dis ma
lus ignorãs hꝫ intelligo ꝑ practicã sillũ
q^r flẽ uate^r ubi nõ q^r ꝑis uult·e·q^r uotes
uolt bonũ tũ·tũ i^d bonũ quia est exns·quia
appetes·ois g^r mal^s nacõ hꝫ sillũ ꝑtiai flẽ
dicendo bonũ ẽ ꝑ sequẽd^m finem ut dicens est
bonũ adplequẽd^m hic est ignõ t error·nõ alie
q^r nõ ꝑt eccu dicere t finem·idicere fur
tũ ẽ ꝓbi^m q^r ius sit appetes bonũ/i q^r in
g^r eccꝑ^r i appetes bonũ est i ꝑticulata ignoran
tiã t malitie h ꝓsunt ꝑis ꝑ excessiuũ mo
tũ ꝑtũ q^r oñm uehementissima delectatio
nõ appet^a/i angelis g^r ꝑmo hõie q^r nec
fuit mot^s ꝑtũ ido magis ex stat scia ecclie
ruit appetẽtes tũ i^d bonũ appetes ꝑfim sillũ
g q^r ius ecclisime malũ eet

Ad sciam q̄ primo q̄ ōnes ꝓpōnā q̄ op̄ que
poīet actū int̄es & uol̄s cē ide ai cēa nō p̄
ꝯtingat anglū posse peccare/ dicit n aliq̄ q̄ q̄
oz recipiēs de natura a nā recepta ido actus quo
int̄es agens i celligit se est idē ai est cēa/ q̄ sili
hūt dicē de uolē. sz ex hi sc̄a q̄ angel⁹ nō possit
peccare ꝓpo ite potēs est hīe actus oppōitos
q̄ ponit ip̄m ꝓmū angli fuit i extremitissima
delectacōe q̄ dilex se ipm. sz ista est ide ei cēa
sua q̄ cēa sua est ꝓmū q̄ q̄ nā anglica p̄
cabil est & potuit peccare. mi pz/ ꝓpo. int̄ po
tens est hīe actus oppōitos. sz illos p̄t hīe vo
lūtas angli/ q̄ rō. ma. pz. q̄ li possū hz uelle &
possū oppōtū male uelle possū peccare/ mi pz
q̄ sua cēatē oīs uolūtas se hēt ꝑ idēam cē
ultīm finē q̄ possū dm offendē & amare. q̄ō
agens ō recūt ad dm sue v̄le pt peccare. angel⁹
est hz q̄ rō. ma. pz. q̄ agens ō recūt ad examen
sue v̄le peccat/ mi pz. q̄ angel⁹ nō natūa leg
dam sue uois. q̄ō est potens ꝓpōne omodo
pt peccare. angel⁹ est hz q̄ rō. ma. pz. q̄ ꝑdo
mus bonū magis bono ꝑticulī est. ma. bo
est rōnī omni. q̄ etiā/ mi pz. q̄ anglis pt s̄ ꝑ
statue unū finē omodo omnib⁹ aliis nātis
q̄ ꝓma radix potēs peccandi in angelo ē uolūtas
cēata cū libertē q̄ pt in oppō ꝓ libito & magne q̄
nō est s̄ v̄le nec natūe. ad cui⁹ intellectōne q̄
regulat ees/ m̄ dco. caut licet sit libū arbitrium
nō tm̄ defectū q̄ rōe o ē ad q̄ declinet/ q̄ p̄
p aut deliū arbitrū de celsu dyal⁹ qui dr exp̄s
se q̄ angel⁹ ccidit q̄ uolūt & si uoluiss nō
cadē q̄ tm̄ potēs peccandi nō ponat ee aliq̄
libū arbitriū & ꝑm q̄ntū ad ꝓmū q̄ in ꝓtinet
ꝓmū. q̄ hī est defect⁹. ē. q̄ in angelis ē po
testas ad ee ꝓmū mgne q̄ q̄ ee ꝓmū redu
cit ad duas duas. s. ommissionis & missionis
. sed de ꝓmo ad. ultīm pt angel⁹ hīe pri q̄ pt
obmittē sulge⁹ actū debitū. ro mittē eligendo
actū indebitū. ad ea. ad ꝓmū ꝓpo ꝓmū p̄. q̄ pa
tuit q̄d plis intendit. ad ꝓmū. 2. dōms nō in
angelis nō sit ꝓnes hī. nob. sz sufficit q̄ sit
actus elicit⁹ debite sic forte plis dicēt de iu
stitia q̄ posuit iustitiā infusā nō in appetitu sēi
tuo sufficiat g̣ actus vol⁹ defor⁹

Circa angeli i ꝓmo. g. sue creatōis potuit
ee mal⁹ q̄ nō. q̄ d̄ q̄d appetit error ma
licie nō est ponendo ꝑ id appetit error mali
che q̄ dixit demones ee deos malos & mag
los malicia fuisse/ g̣ rō. ꝓ ee cuius cēa pt
ee sū ipsōne. alias ee ip̄ falsū. nā anglica
nē entia est cēata hī g̣ rō. i p̄. o. nō potuit
ee sū mala q̄ est ip̄ falsū. dē defor⁹ elig̃ mo
ria fuit nē celsū malor angl⁹. & eor creatōi
& nē ꝓmacōi tenor. & eor cacōm q̄ nō q̄z sic
ee ꝓfecta sic domūlo sic pt ips. sz eor celestiū
a ꝓfecta sic ꝓducta g̣ angli g̣ salte debu
erūt sic ꝓmo cāri. ō est arg⁹ arguēs q̄ d̄
q̄ angel⁹ fuit ꝓdit i p̄. o. sue creatōis error

Ad duo q̄stita.

Ad ꝓmū q̄ dico. e. ōnes ꝓpōnā pt op̄ di
centē q̄ lod de mala aut est dilectiō
q̄ ꝓmū aliq̄n fuit ꝓfectū sic mōstrū est
peccatū in nā & hī modo peccatū est defectus

aliq⁹ debit⁹ i ee ꝑ q̄ nām/ q̄z ꝓmū fuit ꝑ m
pugnabili gne voluntat⁹ put declinat a recta
regla. hinc dīt̄ ies aplo. q̄ etiā q̄ d̄ de
fectus nō sit ip̄utabiles ut⁹ caritas a nā/ d̄ de
sic ut caritas ab obiectate. ad ip̄m dicit q̄ an
gel⁹ i p̄o istanti potuit hīe actū defectū ab actu
debito s̄ in ee. h. nō potuit s̄ aliq⁹ ip̄utari/ q̄
p̄m q̄ ꝓtinet ad p̄o effectus. h i p̄. o. p̄o lucifer
ens cū tal⁹ pcū/ g̣ rō/ ma. pz. m. p̄. q̄. ex quo
angel⁹ i p̄. o. sue creatōis hī om & p̄m i intellectu
actū. s. agente & pole ꝑt intelligē se. & o. eo ee
q̄ nō ꝑcedit nēcō intelligē ip̄m uelle nec ip̄e
uelle si sit debite ordināt⁹ erit debitū
. sz nō erit debitū ut si angl⁹ diligeret se si odiret
deum. plenit igit̄ aliq⁹ multēa est i pole ee applectam
sibi int̄es ceteris oībus & oppōitas extremitates
in illo istanti nō p̄ ee actū ꝓpriū ip̄utab⁹. sz i p̄. o. elatio
cōms angli hz est ip̄ole/ g̣ rō/ ma. pz. q̄ eod nō
de hīe i aliquo virtutis spectacle & ꝓfecte. in quo
nēcō ꝑcedit tota inquisitio cū p̄missis ad mod⁹ sillī ele
cta q̄ accipit vtīmq; ptē hēdōms & ꝓtea se uide
de ōne acta ip̄ius oz q̄d ꝑcedat electō q̄ appetit
p̄ sibi delectōm se sua int̄es q̄ est finis ad cō
formis ipsi electōi. & oz nēcō accipe i eligēdo totis
ōibus extremitatibus cū ultimata deliberatōm/ mi
pz. q̄ oīa ista nō ꝓsūt si in eod. o. cū sit i ee
delectab⁹. ad q̄. g. ista op̄ oīno duas ꝓpōnes. p̄
q̄ si angel⁹ p̄t elice . actū nālē defectibilē nō o
nēcō ip̄utabē s̄. ꝓpo. agens male ma. mocdi
dfaens se male agē agit ꝓcū s̄ ip̄utable. sit
ip̄oito/ g̣ rō. ma. pz. q̄ qui faciēs p̄ui fact⁹ sibi
me peccat. q̄ exacta malitia. mi pz. q̄ sic angl⁹
p̄t ip̄ istanti hīe cegrōm sui. s. q̄ est diligendo
dilectōm ordinatā decordinatam p̄ hīe ng
ōm. q̄ dē est hī omnia diligendo. tm nō ei di
ligē q̄ nō cogit⁹ nec uelle hic mo & ꝑcos. g̣
male ageret. & sanct se male agē. cōfirm. q̄ nō
est ip̄fectio in angelis inter⁹ & nolitas ei⁹ i nob
nisi ip̄. o. occurret nob ꝑ ꝓma intellectōne q̄
deus est sibi omnia diligendo. cod. o. possem⁹ ip̄m
nō hī omnia diligē & peccare. mortale/ sibi in
angelis/ q̄ncet q̄ angel⁹ posit hī a cessu dm
nō diligē. & sibi omnia. ul diligē nō diligendo. si
ut ip̄m sibi omnia/ d̄ tm cū ecit a cessu. sz si ecit ip̄uta
bile oportet q̄ ꝑcederet illa ima ad o ꝓpōitas ex
timacōnibus. & ꝓtea illa deliberatōne q̄ malicia
q̄s peccat nō est cessibi & malitie qui sagitt⁹ pec
cat. sic est in ꝓpōito/ ꝓdue. m. q̄ ꝓmo occurrit ei
gli inter⁹ q̄d dē sibi ip̄m. & sibi omnia est diligē
do & stetit voluerit angl⁹ sibi omnia & dm q̄ ei
est hi fortuna. ꝓ ar⁹ q̄rit⁹. stante inter⁹ in
stante dms voluntas pt ōnib⁹ uelle. sz hi est i
nob/ q̄ nil tp̄ i anglis. sz tal⁹ vo. actu voles
ōnib⁹ inter⁹ p̄ instante dms nece peccat. pcō s̄
ip̄utabili i p̄. o. istāti/ q̄ rō/ ma. pz. mi. ꝓbo.
q̄ in p̄. o. pt angel⁹ i instante itelligit dms diligere
q̄ ipe est ista diligendo. voluntas amē ōnib⁹ alia
cius peccat exacta malitia ul saltē. & ꝓ q̄
d ꝓtin ip̄utabile q̄ ista accipit ei debita simi
inter⁹ & ōnib⁹ extremitatibus pt hī sufficienter
in p̄. o. ab angelo. & p ōnis peccare pcō s̄ im
putabili/ ꝓbo patēs hīe ꝓmissas & hinc ad⁹
illi ꝓpria & speculati pt hīe in dom applicati de

de illo actu uolūtatis obtinem angel⁹ p hāc totū il
lū pctm illū q̄ istū ponit q̄ tē/ma pz q illius
o. q̄ uēl pē tot⁹ illis pē hēt uidm totū q̄ cāt
ab eo & uolūtas hīc uidm pē actū elicē ut pi
gcedit/m claz. est q̄ oīs gceduit q̄ agli si
intelligit & aī diuinū q̄ nō oz q̄ angel⁹ hēat diuīt
tos act⁹ inte⁹ ut gnoscat p⁹ tōnē q̄ cod⁹ ac
tū accepit p̄missas intelligit eggōm deducā ex
eis. sic g⁹ cū angel⁹ facit illū clemacū i specula
tiū sīl⁹ cōsideratiō de ḡuis & cod⁹ actu accepit p̄mis
sas tōnes & tota uidm in pctō illo cod⁹ actu q̄
hēt p̄missas sīl hēt oīs exāmatiōnes necās &
tñē uīz cod uidm q̄ nō discurrit dicēs. quo an
gel⁹ pē hēc tot deductiōes sīl tōtas exāma
cōnes dico. uīz est in nob & in angelis in nobis
sīlīter oz eē discursū in actibz inte⁹ modo ac
quirendo hoc mō i⁹. sz si cod⁹ actu ois possent
sic angelis qui nō discurrit. sz sīl⁹ cod⁹ actu hēt
p̄missas tñē uera ēet in nob. contra q̄ sīl⁹ ali
q̄d est in nob. phs q̄ pct⁹ dic/q hīta ma de
or. & mu. supra cū ea sīl⁹ ducēs cognoscat uera
q̄ cū hēret mīorē cod hēret cognitō ceit⁹ ne & cō
sidicū si uera ēet hīta sola ma. sic est hīta
mi. sīl hēret actū/nā in anglis p omīs sīl hē
tur ma & mi. teḡ. q̄ nō discurrit/g⁹ tē. ad
nō cōz cōm excludit q̄ anglis p hāc. i p⁹. o. ab
tū de fālsū moraliū. sz dico q̄ ille de peccatis p̄te
ritis pē ē q̄ pē ē ut cedimus ō actualē dic
cōm uera inte⁹ & est p̄m ex p̄a malitia ad
i⁹ negō mi. & de q̄ tē p⁹ uidm & sīla tōtē ex
aīmacōnes posset hīa sīl ab illo inte⁹ qui nō
discurrit & hēt p̄missas tñē cod actu sic est
angel⁹ exē. n. totū illud p⁹ sīl hēt totit hēt ois
requisita ad p̄m & omia q̄ uīco ad uīm seq
tur. ad p̄mū dicendū q̄ anglis nō potuit p
cedere i p⁹ illātia siue cōcōms. p hoc a diuīs ali
q̄s p̄mo actu uē i p̄ma p̄ducēta nam q̄at
p̄imus actus abie claudicētis i p̄ma p̄ducēta
habeā claudicē. p̄ducēs aut nām anglica deus
est. & sibi p̄ducēte. p̄ cām si ēet p̄ma ois ēet
ad p̄mū uelle anglī nō pē ē p̄cm. sz si peccauit
in illātia ēet p⁹ suū uelle. tē. ma pz. q̄ p⁹
uelle anglī nō est ab eo cēlr & anf. n. actus
de cētu dicē. si. n. pē cēaret p⁹ suū uelle
hoc ēet uolēdo aut uolendo. nō p⁹ mi q̄ ois act⁹
p⁹ uelle ēet ex uelle q̄ uolendo cēat. nec
ro mi. q̄ mi hēt noles. si g⁹ angel⁹ nō ēet
p⁹ suū uelle nō esset p̄cm q̄ nō est i illa p̄ma
te. mi. p se pz. ad ii. anglis potuit peccare i
p⁹ illātia. g⁹ nō potuit nō peccare. ois ē falsū
g⁹ tē. ad iii. cōcessis ois pz q̄ p̄ma ei⁹ est uolū
tatis q̄ fuit ex eqno nō est p̄cm. ois pz q̄
si anglis potuit nō peccare hoc nō fuit p⁹ce
dere cū actū. q̄ nulla ret fuit ex eqno ista est
p̄mū angel⁹ nec fuit p⁹ cū actu q̄ fuit ḡ ēcōma
sīl ēent uera. si actu & nō actu nec fuit p⁹ p⁹
actū p̄cm q̄ nā p̄cm erat p̄ritus. ad. angelis i. i.
o. nō potuit deliberare/g⁹ nec peccare/ois pz
q̄ tūc ei⁹ peccatū fuit sīl deliberatiōne. ois pz
q̄ mīre deductiōes & iquisitiōnes fuit obliuīo
i ipa deliberatiōne. ad. q⁹. mod⁹ nātalis angli i p̄mo
. o. fuit rectillim⁹ g⁹ nō potuit peccare/deductō
pz q̄ hīc ei⁹ nā fuit p̄fectissima. & mireḡ ēet

rta ei⁹ p̄m⁹ mod⁹ p nām rectissim⁹ fuit. ad. p⁹
istāti anglis nō potuit hīc p̄cm nouitī
de rebz/g⁹ nō potuit peccare/oīa pz. q. i. ul⁹
est de practico & aliu⁹ i. ul⁹ est de pcō/ois
pz/q i p⁹. o. anglis fuit i q̄ditates rez mer
sue nō p̄cm. ad. anglis m p⁹. o. nō fuit de
bitor ista/g⁹ nō potuit peccare/ois pz/q ad
hoc nō acceptat iustitiā. ideō nō fuit ded⁹ ei⁹
ois pz q nō oz p̄ueta nō accipiēti iustitiā
si nō expectata/g⁹/ista cmūi nō sē sīl quoz un⁹
alui p̄ximo. sz peccatū q est cum male vo
lcōms & ligitomē ē q̄d est cmē accatōnis. p⁹
. n. aliqs p̄ducat i ē & p̄ceta male uite/g⁹ i
p⁹. o. p ligitomē ē postea secē peccare. ad
q⁹ potuit q̄ sensus sīl. & p̄mūz. q̄ ma q̄ an
gel⁹ i p⁹ istāma siue accatōnis potuit ē sīl⁹ mi
sericordia aulpe/plō q̄ iqālīz ligno uolūtas pē
uelle ō actum intellectus pē uelle peccare/sī
p⁹ uolūtas angl⁹ i p⁹. o. siue accatōis/g⁹ t ē. ma
pz q̄ p⁹ peccatū uē & g⁹ ultimū cū sit actus sēa
ō actum rōnis/ mi. plo. q̄ p ō. o. quo cū ē
sīl sit nātalis sīl ulta pē hīc/ p̄no g⁹ q̄ i. u.
o. occurrat inte⁹ anglicū q̄ nō dz se amā
re sup⁹ d ūm. & uolūtas pē ḡuis elicē q̄ nō cō
pellit⁹ ab intō/ūl diuīt cū accatō. ad. de nōe
q̄ si rō recta & uolūtas recta erūz q̄ est ō cām Aug.
q̄ sīl illud q̄ quīnit cāa mēa deliberare
tō tatus g⁹ uolūtas p̄ua est rōne stātē rec
tā g⁹ peccauit q̄ accō sēa. ad. dnūē q̄ ⁹ po
tuit mereri i p⁹. o. siue acceptōms s doctores/imo
fuit dētō/g⁹ anglis i p⁹. o. de mēri. q̄ si opō
de opō⁹/i p⁹ de p̄mio. ad. p⁹ q̄ si angelus
pē peccare i p⁹. o. siue creatōis nātō oz i illo. o.
acc. p⁹ duo istāma nē/plō. q̄ qm aliq⁹ p⁹ duc
tōne p̄ducat aliqs tm⁹ & illo tm⁹ p̄ducto
sic sic p⁹ p̄ducat alt⁹ tm⁹ nātō est i accatō
duo. o. natē/sic est i p̄posito/g⁹ tō/ma. pz & p⁹
ordinē ē & actū & p⁹ ordinē ducat⁹ p̄ductōnū a
lid ordine se hīcāū p⁹ p̄mū. q̄ exquo apetet
q̄ cū sit p̄x ceto istā. si i cod⁹. o. accipiat⁹ p
p̄ductōm unū⁹ tm⁹ & p⁹ istū tm⁹ p̄ducat⁹ alt⁹
i tm⁹. 2. o. nē. unū respondebit p tm⁹ alteri
so tm⁹/ alt⁹ p⁹ ordinē p̄ductōnū q̄ si p̄ducto
p⁹ sup⁹ p̄ductōm nātō correspondebit eis. 2. si
gna nē/p to. q̄ oz i ē uolūtate sīc p p̄m⁹ pec
catū p̄ducat/ad g⁹. o. nē respondebit ipi volū
tatē ad ipm p̄ctō p̄ducto p cā & tm i cod⁹. o. tpis

ad p̄mō istō i uno. o. tēpis est uīq⁹ ps ōcōis
hz p diūsa. o. nē. unū i p⁹. o. nē uolūtas angli
est ūl nō ē p̄ma. sz i 2⁹. o. est ūl ē p̄ma/ deelevo
istō. q̄ i 1⁹. o. quo accepō ē uolūtatis angl̄ic
p̄ceptōm cōd huc nō est p̄ma/ cū uolūtas ip̄a
nō cēset. & sic est pos nā p̄ctō/ si i 2⁹. o. natē
cū ḡ uolūtas dē accidentalē ceptōm p̄ma accipi
ūl p̄ctō. & tm uolūtas istō est cod⁹. o. duōbus ad
q̄ p⁹ istāma siue accatōnis angelo potuit ē
ūl⁹ violenta pena nō tm ūl⁹ ḡ uolo pena. nec de
pō dei ordinata/ista patent q̄ oīe aliud q̄
deus p̄ cēare ē. o. istāma i anglo p⁹ i p⁹. o.
cēare ideo. & p oīs illē actificōm ut p̄dē que
est pena/ & ultō q̄ i p⁹. o. anglis nō meruit ei⁹
cēare ut pena. nec p oīs dē pō ordinata. sz sol
de pō alta. ad p̄mū alteri⁹ opi. pz q̄ p̄m⁹ actus

q intelligit

ḡ

3 9

h
Nam q accipi
p ēm dei 2a p h
uolu. tag

nē nō ip̄ūtā ꝓducēa nām ai ꝑē cet sua ꝓnacōe ꝑ
quitabile/nō n clandicā tūr ip̄uta ꝓducenti ꝙ
ꝓduatt ubiā cessō cā/mō dē nō ꝓduxisti uolūtē
angli peccantē ꝙ ꝓdimittet eā ⁊ ꝑē ꝓducti li
le ꝓducet in accū ꝓpā nō ip̄utabz uolūtatē nō
deo ad 2. nego ans cū ꝓtas qz uolūtas nō
ꝑt cē cā sui ꝑm acc̄ nego qz si uolūtas efficit
in se accū nēcē ꝙuenienc̄ ad effm ꝑm qz efficacit
aū qz nullꝰ est qz cēt ꝓcul ꝙ inditū/ai allegrat
ans dico qz ꝑē angit i vnū angloꝝ sū intellectu
sū vole aū affectōne qmodo ⁊ nō multi requnt que
sit ꝑma cā uolōis in malo angło sic exīte ⁊
dict qz ꝑē nō. qz oz eū inclinari ad obiectū p mod
nē ut uelit. ꝙ ip̄ponto ꝙ nō teneꝰ qz i p. d. an
gelꝰ ꝑt cē efficacius bono qmodo ⁊ nullo ad 3.
nego ꝙnām qz angelꝰ ille potuit nō peccare pō
to qz peccauit i p. d. aū ans/q pō aū accū ul aū
accū ul ꝑt/distīguo. aut accipis ꝑm aū accū
sine uolūtate dico qz nō qz tꝯ est i eod. d. duōms
si accipis tēa qcedo qz pō peccandi ⁊ nō peccandi
ꝓcessit nā accū ꝓpā. ⁊ ista sufficit ad vtrand ne
cessitatē i cēis grīgenabz q̄ possūt cēare ab. d.
quo sē ⁊ nō cēare pō ꝓcedere accū nā ꝙ non
duōne ad 3. iam dixi qz potuit deliberare qz po
tuit hēe tociē ꝓpriā sillīn accipiēdo ꝙas existia
cōnes p vnū accū sū dictamē. qz ip̄m intelligit
ōnem ad qd dico qz mot⁹ naturalis uolūta
tis nō est accus char⁹. ꝙ est ꝙcē inclinatō na
turalis ad bonū. ꝙ ista nō tollit meritū sibi
poc charg a dote nē i bono nē in malo/q ꝓpri
dēmōibz est illa malis inclinatō aū in eis nā aliq
sint splendidissima ꝑ diuersi. d. de diuī no/ limꝰ
ip̄e illam. 2. ⁊ 3. ⁊ in corū. d. uolūtas hē illā na
turalē inclinatōm ideo nō ip̄editur ad d. nego
ans/i ꝑmo. n. d. angłs inuit nē hēe potuit no
tabilē ꝓpriā qz inter⁹ potuit aliqd opabile dēare
/aū dicis qz ip̄mo intellexit qdtās vez bonū ē for
te ꝑ nā ꝙ nō duōne ⁊ ideo aliq̄ qdcare ꝙ qs
nō posse angłs nō posset nec ꝑfecte cognoscē
sic opabilia ut opabilia sūt. qz ꝑ se inclinatē ad ꝓpr
is rectitudinem. ⁊ tū ut opabilia sūt inuīt qdtā
tes eis ad 4. ꝑ. ans est est flm. qz. d. caco
nis angłs fuit debitor iustitie qz fuit sine occasa
t accepit ees/ultio ꝑ. est flia. qz ait ille q ip̄ est
ꝓcedet ⁊ nūq̄ recepisti iustitiam ul gratiam nō
ꝓcedet qz ꝓce nō est debitor iustitie qui non
accipit eā. flm est ꝙ ꝓcuenit ex sua culpa qz nō
accipiat sic est de angło. si ī p. d. caderet se
ideo ad 5. ꝑ qz ꝓtām qm ius sit ꝓducta a vo
lūtate ⁊ vtas sit ꝓ accessōm ng̃ tū oz qz vnū
ad ꝓponat dūone. sz solū nā qz totū sit i
vno. d. duōms ut ꝑ ex 2. ⁊ 3. ꝓpōne ꝓmissa.

Ad terti. q. dico. d. ones. Prima qz de tēo
ne. d. sue creacōnis mali nō fuerūt sīa
liq̄ culpa ul pene ul tom istātī ꝓmi
plō aug⁹. xi. li. ge ad. dicat qz deus nō dilexerit
me angelos bonos ⁊ malos aīās. ceū dilexe
rit me se nec gr̄a illi fuit. ꝑ ma. nec illi bā. qz
tūc fuissēt dilecta. ꝑ ⁊ de malis ꝑ id ꝑsta se
quōd creauisti hucā. qm meme ouelante/inuit
g. qz aīa. cali erat lucid⁹. ad li. ⁊ est ax. bonī
cat. d. qz angłs i sē. istātī sue creacōnis fuit
malꝰ ⁊ nūq̄ fuit bonꝰ/error. ad q. qz ex li colli

error manichei qui posuit angelos malos sēp
malos fuisse ꝓductos a malo deo qz stare nō
pōt. qz malicia eoz caut est uolūtaria. caut qz
nēlis. si uolūtaria. ꝙ. qz ip̄i ea in se cābiāt cū cēnt
nā bona. si malis ꝙ nō debuit eis ip̄imere/qz
q̄ cē a nā nō sē ip̄otare nītī nec illis leuitatē
vl vnitatē. ad q. qz nō possūt tot in diuersos mores sic
aliquo diuīt qz i prima mutatōne omīs. si tūc
bona bū operati sē. t malū posuerūt obiectū/i sūt ma
li prima sē. bona aūt prima cont. qz mitō
prima mora. caut fuit vniformes/caut nō/si sic.
ꝙ nō potuīt dissoluī cē i sūt. qz vniformes in
mora. nūti vniformes sē in mora primi. si nō.
ꝙ fuit. 1. pl⁹ qz due more. pa. t. iqua fuit v
niformes. 2. iqua fuit difformes. 3. iqua re
cepit nīcēē sue. ad q. qz scot⁹ assigt. 3. mo
res. t tact bū. In prima mora omīs angli fue
runt cēa vniformes ai gra. In sa mora fuerūt
difformes qz bona operati sē bū. t mali pessime
. t in ista mora fuit multiplex difformitas/qz a
geli bona mlta plura meruīt. t mali multa
demeruerūt. si bna in dia t mlta pōs in qua
3. mora finē est plus id nīchaelis ai diacone. qz
mali cōpreauīt bonos t ibi restituīt in mora
illi prima sē ista. ad q. qz mali cessi
gnat scot⁹. t pter 3 has moras nō teneo ai
eis/p suppōnit vnū qz credo bñ cē. si qz omīs
angli q̄rus fuit creata ꝑfa in esse alibz. t origīa
li iustitia. nō ai fuit creata in gra gratū faciēte
/qz p. qz si nullꝰ expsse magist hinc. qui dr
qz angli mali nūq̄ h fuit gratum. si sic dr
dedisti bonis t nō malis/accepto. ꝑ qz ad
huc nō peccauerūt/ad 4. t est cuiꝰ si gra.
qz nā angłica fuit creata in fo⁹ sic nā p
/ad 4 oniem dup. ꝓma. qz si fuisti eis cō
creata gra potuisset plene assistere cū inter
bona nā. ad 5. ut sedet de omno angli merēte
sue gr̄e collocacō. hoc posito pomit. d. mo
re. in prima fuit omīs angli creati in ꝑfōis
nālibz. t iustitia originali. In sa mora bo
ni gratiam receperūt mali nō potuo obiectū/in 3.
mora. mali optata sē uenia ꝑta. t ꝑpetue
runt bonos. fuit in ꝑfū. t bom fecerūt mlta
bona. t iustitie restituerūt. In. 4. mora. isti ꝑ
mansu sē illi ꝑfecti. et iste modꝰ ponit sīmā
cōsummacē in deo. ad 6. qz more fuit iste. dico qz
totū ly fuit in ei sīm. sz dilig̃mꝰ in has moras
ul ꝑ coexistētiā ad eligēs ꝓres tēpis tūc. licet
valde pueas ul ex diutīe vitor tranū. t ꝓpriū
seu naturalē in angłis accipimus in signāto
moras seu. d. diuisa. ad 7. ta ꝓma. ad ꝑm
pē. q. dico qz nō sequit quodē modo/qz ille
teneat de tēo. t de alt angłm. malū ee
ex deo malo. ad ꝑm se. q. dicēdo qz sic corrupti
ꝑ facile nālibz nō actualibz exponibz. vtra ei
fecti fuīt ꝓducta ꝑfa in naturalibz nō tū in gr̄a
tuitis ul meritoris bonis q̄ sē ex meris libe
ris. Ultimo q. sēq̄ magis ꝓprie dr mitigari ꝙ
les fuīt angli creati. hoc ꝙnt ꝙtū
potuit creatōm ad suas ꝓfōnes attingere ee

Quum angeli nũcuerit ſuã bẽtudiẽm q̃ nõ
q̃ nõ potens aggredi vnlosa nõ nec. ange
lus e hi q̃ vtus eſt cõlono t vtilitatẽ qđ angelo
nõ potuit ĩe q̃ nõ laborat g̃ t cõ aug lib de
corr̃eptõe t gr̃a angli. ſcã qu plurimũ nocuerũt
vtc illi nocẽt neqꝫ ſuẽ pius tẽpe nũcuerũt
q̃ recepimo q̃ nõ nũ ip̃m eſt illis ſpiabz tu
buend · ſz ip̃e eſt qđ pmoꝛa t p tẽp̃ arceãt
vltia ſua p̃tõne que eſt bẽtudo g̃ nõ eſt po
nend cũ q̃ tñ pace ſẽ more iquũ angl vale
nũ viatoꝛe · ſz tñ nõ hũũ bẽtudiẽm totũ
e melanc ceũ g̃ tẽ Vnde ad duo q̃ ſunt
Ad pmã q · dico · ones Pma ponit op̃ ma
gi in lia qu dnũ q̃ angli nũcuerũt ſuam
bẽtudiẽm nõ tñ nũo poſſẽt bẽtudiẽm h ſcẽ
te videz ip̃ obſeqa q̃ debẽt ut nob̃ impendẽt p̃
cor gliſtacõm Nec miles accipit eqũ a rege ·
nõ ip̃ acti bellici q̃ iam habent h ip̃ eũ q̃ habuit
eſt Ad q̃ eſt ondere qđ aliq̃ male ĩpugnẽt op̃
magñ augustin · in eũ liꝛ nõ acc̃ qu ſe hẽ ut
poſſit t plus p̃ hẽe võm nũo q̃ hẽe bẽat võm
merita ſz ĩpendere obſequia nob̃ eſt acc̃ p̃
tereuoꝛ t ſeqꝫ ad actũ bẽtici in angelis g̃
cũ ille nõ ſit nũtoꝛ nec ute / ma p̃ · ex q̃ ac
tus exiꝛ eſt ſeqꝫ acc̃ ñcious ſi ille nõ ſit nũo
nus nec ute / ſili võne q̃ equo p̃ma acꝫus
nõ eſt nũtoꝛ nec ordinabil i altũ ille p̃
ceꝺoꝛ qui ſequit ad p̃ẽ nõ eſt nũtoꝛ / un p̃
q̃ oia obſeqa q̃ angli nob̃ impendũt ſẽ ex
mẽxia del dilectõne bẽtitudis q̃ omẽ amẽt ·
Oſtendo p̃ q̃ ma ute võnis nõ eſt ꝺa q̃ oẽm
ſeqꝫ ad qđ nõ oportuit odiõnem odiõnibz
q̃ ad qđ ſe p̃ primo ĩnẽdibz · ute ponit q̃ fin
libꝫ eſt ſeqꝫ nior? altercõms trinũ exacutelis
t tñ hñt malle uenas odiões imo q̃ oppoꝛtas
p̃ · 2 ĩnoxiabz q̃ dilectõ coꝛ q̃ ſẽ ad finẽ eſt
ex dilectõne finis t tñ nõ odiõne odiõibz
acc̃ potius ad dilectõne · n · finis nõ p̃ nolũtas
vergꝫ ſ illos · t tñ ad dilectõne coꝛ q̃ ſẽ ad finẽ
p̃ ita dicit t magꝫ q̃ licet pp̃ dilectom bẽti
ceũ angli nob̃ obſequũt q̃ tñ h libe facãũ
t poſſẽt nõ facẽ nienti Ondo p̃ q̃ nũ e ſtia
p̃ q̃ ſtatũ magꝫ dicit q̃ ĩtõne nienti t p̃ma
di magꝫ acc̃ obſeqoꝛ ſẽ p̃ores ex acc̃ bẽtici ·
ĩmo ute ſẽ illoꝛ ſeqꝫ q̃ dicit q̃ p obſequia
ĩpendenda debẽt acc̃ bẽtici ſẽ p̃mũ p̃mũto
Ad q̃ tñ eſt q̃ acc̃ obſequẽdi ſit ſeqꝫ acc̃us
bẽtici ſi ſolꝰ actuꝰ hñt / p̃ · d q̃ angeli ſe
cerũt t facẽ teneãt p̃cta ſola actꝰ hñtibꝫ
nõ eſt ſeqꝫ acc̃ bẽtici ſi eſt ĩpoſſo g̃ tẽ · p̃o.
mu · q̃ q̃ hñs actuꝰ tenẽ nũere eũ q̃ quo
de p̃ ĩ bois eſſe t corpꝰ · Eſt · n · actus hñs nõ
ſolũ obligans nos deo ũno t p̃tõ · vñ qui dilig
p̃mũ legem ĩpleuit · angli nob̃ obſequẽ
exhñtu actuꝰ nõ ex actu bẽtici Alii arguit
q̃ p̃mũ hñt võm tm̃ ex nutu võne uie · modo
ĩpõe eſt via eẽ tñ tm̃ Nudet magꝫ q̃ ip
mẽdo t niendo ꝺens eſt q̃ p̃mũ p̃cedẽ me
ritũ t tñ uita / ex voce acc̃ Multi equũ ſolũ
q̃ ſcat eũ hñ multitudinẽ Alii arguit q̃ tã
angli de ordine ſeraphĩ nõ mutaſſet ſuã bẽ
tudiẽm q̃ nõ mutatẽ ad ĩa obſequia Nudet

magꝫ q̃ licet nõ mutẽ exẽ tñ mutat ſtem q̃
reuelãt angelis ſtenoꝛ illa q̃ nos doceat Ali
gꝫ augno q̃ magm̃ p̃ ex poſitioꝛ ſpẽ nõ p̃ducta
nõ tollẽ aliq̃ utilem ptio a ſpẽ poꝛ · et nobili
oꝛ · ſz ſi poſſet g̃ tẽ ma p̃ · theologo q̃ pauꝫ
q̃ poſſ vnã ſolã ſpem credere ſi ptam / mi p̃
pone q̃ hñeana ſpes nõ ſit ꝓducta nõ eſſẽt ille
obligãa g̃ nõ mẽbẽ angelꝰ ſuã bẽtudiẽm Ad ſi
ſufficit ad nienꝺ q̃ ethicꝰ ſit h ſi vlus accep
to ut mules equo · ſic q̃ nõ p̃ nien gratiã ĩmũ
q̃ns eſt ſtãs g̃ tẽ · ſtitas q̃ns p̃ · q̃ ſi gr̃a p̃
ex nãtis nã nõ eſt gr̃a ſ eqꝰ / q̃ntũ p̃ · q̃ ethicꝰ
hñ vlus eſt gr̃a acceptat ut beata vgo / q̃ me
ruiſtẽ ceũ tẽ · i qđ eſt cã tẽlis · ſi eſt magꝫ eũ
magꝫ cã q̃ ſi tale ad tale magꝫ ad magꝫ · t ſim
plr ad limp · ſz hꝫ nõ tenet ĩ p̃mo / q̃ tñc ãgeli
q̃ magꝫ nob̃ obſequt magꝫ mereãt ſic mẽta
et qui ſunt p̃ncipes ſ / magẽge t nõ eſt cũe q̃
nõ eſt vnꝰ Ad q̃ ſi angel nũcet i obſequio
p̃ nõ nienꝺi · ſ · imo tõli cet idolatrõne p̃
q̃ns eſt ſtãs q̃ nos mereni i dolatrõne dei / m̃m
g̃ nutũ eẽt nobilꝫ nũo angloꝝ ſic vltiõ dei
dilectõne p̃ Ad q̃ ſtndet ad op · q̃ angli me
ruerũt ſuã bẽtudiẽm / plõ · p̃ q̃ ea p̃fectiſſima nã
nõ eſt tollend q̃ attribuit nãtis ip̃ſis · hꝫ ofte
qui ſuã p̃fectõm p̃ p̃am opõm q̃rat nãtis t i
p̃fis ut p̃ ad ſtm g̃ cã p̃fiõ nate angelice ſit
bẽtudo a ſeqꝫ cetm p̃ p̃mũ nutũ ſ q̃ politica
ſeu ethica felicitas nõ ꝺeat nobilitari nã q̃ bẽ
fica q̃ nã ꝺeat nobil eſt · ſz ille ꝺeuit p̃ minus
p̃ · q̃ ille ꝺeuit ĩ exercitatus i bẽtudo g̃ ille
q̃ qđ ꝺeat ſ exigentia nãe quãe ꝺeuit
tur alicꝰ equalẽnte requisitꝰ ſeliẽ ſ ip̃ortõnẽ
t ſi nõ ſ eſſentiẽ ſi vtei ꝺeat acc̃ bẽtici q̃ius
· n · gr̃a ꝺet nob̃ p̃ de ogruo cũ q̃ hñt ꝺeat p̃m
ũ de ꝺigno g̃ reqꝫet i angelis nutũ ad ſeqꝫ
p̃ortõnalẽ equalẽ ad ꝺigne ad p̃mũ
Ad ſecũ · q · dico · e · ones Pma p̃ op̃ dicẽ
tem q̃ nutũ nõ p̃ceſſit tẽpe p̃mũ in
angelis · ſz ſolũ ꝺa / ymaginãe · n · q̃ acc̃ quo
angli ſe ꝺirexit ad dñm · ſi op̃et ad p̃am vo
lũtatẽ erat acc̃ nãlis · ſi op̃et ad gr̃am erat
nutoꝝ · ſi op̃et ad g̃liam erat acc̃ bẽtici ·
acc̃ q̃ angli meruerũt ſuã bẽtudiẽm · erat tunc
ꝺẽ acc̃ nũo cũ actu bẽtico / erat ꝺiſtãs / nõ ꝺẽ
q̃ tũc ꝺẽ eẽt ſ cã nienꝺi t p̃mo ꝺi / t ultiõ nũ
tũ vi eẽ acc̃ ih̃ ſtantes · p̃mũ a q̃ſtãs · ſi erat
tunc ab acc̃ g̃ nõ tunc i eod · o Ondo ; cũ ꝺẽ
ſ ꝺẽ nõ p̃ poſ ip̃o acc̃ p̃ſtãs t ip̃ſtantes i eod · o ·
ſz cũ eſt acc̃ nienꝺi ĩcludit aliq̃m ip̃ſtãm q̃
i eod ord mat acc̃ p̃mũ ultimũ ip̃ſtãm ſz ꝺuas
· q̃ equo ego pono q̃ i eod ſtãtes poſſẽt eẽ
· ſtãtia nẽ ſtãbz t ſẽ cũ to cõma ꝺecõms · p̃
ab p̃cõ t nõ eẽ q̃ nõ potuit eẽ duo acc̃ vñ nutu
alẽ p̃mũ · 2o · o · nẽ ut al dixi nõ miſcuit acctes
vl ꝓuctones · ſz tñ p̃manẽa · ido ſi ſẽ ꝺeles du
o acc̃ ordĩ vñ nutu alẽ p̃mũ · cũ ſtãt duo acc̃

idulgẽ dualr ꝓducõmbr nõ erãt i cod· o dnõs
¶ 2 q ꝓcessit dnõne nrũ i angelis vpm p
mũ ꝓpõ nõ vñ plabile q volũtas sit dnõne
idem ñebit mutabilr· t imutabl ꝓpẽ t ip sẽ
2 uoli ne ñ ord. volũtẽ ordinata t ad sc li scꝑet gr̃e ꝛc· mag· p
exthus nm declaro qđ scdm· q uelle ꝓmod
nrũ est uelle mutabiliꝫ q libe t q rigent ma
q ꝓsit nõ uelle simplr ip sẽ q est q nec
simplr ordiate t ad q i ꝑmũ sc uelle ꝓmod
ꝑmũ est imutabiliꝫ q ẽ necaliꝫ t ꝓpẽ q aliã
ꝓpõ t no ordinate t ad cũ sit tnũs ¶ 3 q est
declare· c· notabiles ꝓpões do ctoꝛis libꝫ
quo nrũ se hẽ ad ꝑmũ i angls ¶ Prima ꝓpõ
q uentes uh ad uđ ꝑmacõis ꝑmate m
eo ꝓpõ i illo uđ qs ꝑmac quo nõ se ꝑt aliqe
adeo ꝓnõco obice sc i nõ est i q nrũ tnua
tur t ꝑmũ i aptr gr̃e ꝛc· ma· p· q dñs aliqs est
ifallibil nrũ nõ nãtr q̃n ꝓsit se aliqe· sic
p· dr̃ens est uolũtariũ ira t mẽs qũ gr̃e est
statũ nitr ¶ Sed illũ iqus est ip mutabile i
mũ p· ꝓpẽ ¶ Sc dnõs beata vgo t apli ꝓsit de
ali ip̃m scm nec ꝓtrahi se aliqe nec ꝓccare t tũ
erãt i statu nrũ· alii ꝛpẽ mlta meruit aquado
salute nob· Dico q tũ est q beata vgo nãq ꝓc
ceaũt nec apli ꝓst recepõi· s· salte mortali
tũ nõ uidco qn de ꝓli ꝓtuerũt ꝓccare q qdge
c t uolũtate agebant i ducẽt qđ deus non
coegit, eis ad saluõnẽ de xpõ nõ uallet q erãt
¶ 2 ꝓ q nrũ dnõne ꝓcedit ꝑmũ·
Ista patuit q uolũtas nõ ꝑ q ꝑtr̃ e ide mu
tabiliꝫ t imutabiliꝫ ¶ 2 ꝓ q tota mora ꝓsita
ꝓ statu nre erat eẽlis i oĩbr angls· ista ꝑ· q
sic tota mora nre statu hõm uacat eẽlibꝫ ꝛcõ
t angelis· Ista ꝓpõ ꝓba ꝛba est i omo ꝛcõ· ꝑma
si accipiat eẽlitas i omibr sic· n· tota mora
nre hõibr nõ est eẽlis q aliqui sit ingrã· alii
nõ· alii in macõe gr̃ã· alii i mñoꝛi· alii i maioꝛi
culpa· alii i minoꝛi ita fuit i mora nre angloꝝ· et
modo ꝓpõ est ꝛba q omes i moꝛa nre tam angeli
q hões sẽ eẽles i ꝓsse te libe et malo ꝑtr̃e ad lo
et eos q· ifallau nre n· est finaliꝫ obstinate i ma
lo ut ofirtus i lono ẽm est q ille nobilitate ẽ t
ꝓpõ q eẽlitas iqm vñ sẽ i mora adiutoria t mi
noꝛa i pulsnat q· alii ¶ Ad ꝓpõ q co· o· quo loi aug
mentũt mali demeruerũt ꝓpõ q si nõ erãt nre
mansset t fuissent ꝑmanẽt ad bonũ· erãt nre
fuisset i ꝑtus ñ alii· t i mora legitime ad boni re
cepisset tm ad ille qui fuissent i illa ad demeri
dñi q sẽ i ꝛsencia ¶ Ad ꝓpõ q omes creati sẽ vnifor
mes ulra ꝓpõ ꝑt q oꝛ admitt ponẽ· i· moꝛas· ꝓpõ
q fuit vnifoꝛitas i oĩbr eis q deus nõ acceptat
ꝑs· & i qua fuit diffoꝛitas i illa· tũ q bona mere
ntũt mali demeruerũt ¶ Ad q q receptr mercedẽ
sue ¶ Ad ꝓpõ q plabile uidet omes angles aliqn
ib gr̃a fuisse· ut i ꝑmo· o· ꝛcõnis ut alio ad q
rõnale videt q acceptr iustitiã gr̃atũ nõ
solũ ñales t ang· de celi dict· n· t nõ c· tũ q de
mer eos nõ delẽnt aliq ipi se t ang· tũ
q de nõ est ultor melioꝛ aliq ꝓcesserit· ideo i
ib̃ertr gr̃e· t fili iustitiẽ· i· moꝛe· una m
qua omes fuit pares· t igrã· alii i illi me
ruerũt p cet illi poterũt demeꝛendo· i· q ꝑtr
se bona· t ꝑtr mali· Dicit tũ ulte de oꝛe q

ꝓnces q gelos malos mq fuisse igrã salutẽ
ples eẽlites scõr q vñ est t totus magn li
uult· ideo ego li teneo ꝑme t dicente vñ pono
nec· e· moꝛas ¶ Prima iq omes angli fuit pa
res in grã gr̃ã facẽte i sola natra originali· in
iqua bona se inuenerũt ad dñi gr̃am recipiẽtes· ma
li se ad illa nõ recipiẽtes· i· iqua bona inuenerũt
p mlta opa bona· mali demeruerũt tm ꝑmia
oĩs t ꝓmõis ¶ Ad q q angli bona inuenerũt ac
tu amoris· t sibi· mali demeruerũt actu amoris
ꝓpõ actu ultio qui ipsa ꝓprie ꝓtrahit si sit debite ordi
nata· eligis nice stante stãte gr̃a t ipsa ꝓ
ꝓnulli sibi ꝓpõ et si ulla de bonis demeꝛe· sed mal·
est actus timoris ꝛcõ· ma· p· q sol· actus q est
ipsa ꝓprie ꝓtrahit ad bonũ ut ad ma
li· mi· p· sola uolũtas ultia est salte ordinata
¶ Ad ea ꝓ ꝑmissa· ad ꝑm· ꝑ· q· d· q actus qđ
opꝝ nrũ ꝓprie ultiabiliꝫ fr̃ ꝓsit bonũ ex
electõne ꝓcedens· remanẽs· n· cũ ipsa fracti
t electabiliꝫ remanẽt· sed sibi hñtia cũ difficultate
t tũ illa plꝰ mentr q ulta ꝑ accidens cũ latere
facit ad meꝝ nrũ· s· q· ad opꝝ latoꝝ ultiabiliꝫ re
quirẽ mentõr conatr t electõr· t q sibi latere
angli ipsi electõm sine mutabiliꝫ· ad meri
tũ ¶ Ad ꝑm· 2· q· d· q nõ fuit ipsa ꝓpõ ꝑmota
ẽt sibi nrũ ut ordinate· t ꝓpter ꝑt eam re
uerti ꝑtes ꝓpões bonas ex ordinate
¶ Quia angli de facto fuit facta nigra ut
mentr q sic· q· nõ ipse hñtia· ut in ista
potẽ potens hẽ nõ ipsam· si si sum illi bonũ
nõ agere· sed ipsam agere angloꝝ· nõ fuit hẽ gr̃am
g si de· est nõ dedit nõ debuit eis ipsam· sed nõ
meruisse· qđ etiã ẽ ¶ Ad est magn· i hñ ¶ De
mali angli demeruerũt pugnando se ad iuste· si
ꝓpter bonũ qđ nõ q· d· equo alte ꝓfecit alid nõ
delect dcio· ẽ· nã· n· bõ oĩbr bona est t nec dep
nosta si angli ꝑmanentes hões ꝓfecit ex bõ
tacõne· ut· d· beat· aug· qui fuerit experti
q angli ꝓpugnates nõ delent demeꝛi ¶ Ad q ꝓ
tatur eẽm dispnacõnis est demeꝛi· angli nu
pugnãtes hi tacuit q· d· ¶ Ad duo q̃tur·
Ad ꝑmã q· pono· 2· ꝛgues ꝓ· negant· op· dice
tem· 2· ꝑ· q angli ingrem· q· gr̃a facte
te ut quãtr se ad dñi sibi rõne formal· obi· ꝓ
bonis ñtiꝰ nõ ꝑt ictũ· ñ ꝑ aliqđ elemẽs ipsi
sic· celoꝝ· nõ ꝑt ipsum ceteris· i· bonis libe· sed
mã· volũtas est ñtiꝰ· ꝛcõ· bestie· q· nõ pote
nt i ipsam ñ ad mira hñtia si mali gr̃ã ¶ 2 dnt
q angli fuit facti igrã mali· ꝓpõ· p· sic
nẽ· celi· i· dnt sẽ rõnes sequales ad suos effectus
rei nate· anglice ad suos· sed malus nõ sequalis
ad dñm· ꝛcõ est ipsa gr̃a q· sem· dei nõ nat· p·
Job· 3· q· ꝛcõ· & mã ꝓfuit ꝛcõ· sua· ut posset
angie sine sua natrale· q· deus ip tissimus
creatꝝ· & angelis· sed ille finis nõ attigit sua
gr̃a q· ꝛcõ· & mã q de se nata est ẽe sb ꝑdẽ
t hñtia· si no ꝑdidit ẽe sb ꝑdone ꝑdut sb
hñtia ꝑ· si mã anglica nata est ꝑdita sb gr̃a
tel ꝑdone q· ad nõ fuit ꝑdita sb ꝑdõne q
fuisset ipsa q· ꝑdita est sb hñtia ¶ Ad ꝑ aug·
ad· de ciuitate· cũ amore celsto quo illi adh
ẽrent· ceteri sibi· ideo odeus nam t lenti
eus gr̃am ¶ Ad li· osee· demõnes cũ magm

tudine ⁊ pigredine ſpūs ſc̄i creata ſ⁹ Ad 2 dicendū
q̄ ſenco ſ⁹ ⁊ ꝓnūbꝫ. Prima nō ponit q̄nā diſ
tinctōm ſ⁹ ꝓnūcet utilitatē q̄ inde ad dīm ut ad
obm būtitudi eſt. ſ⁹ ut de ago ⁊ p gr̄am ꝓuenī
entē q̄ deus mouet libm arbitriū ut oīteat
ad ipm. et iſta q̄ſtio nō fit p gr̄am gr̄ātis fa
cientē. ſz de ipo ad ꝓam. q. ii. ſit tm⁹ motus
īuo⁹ te ꝓtente ⁊c. nō ne nō dat gr̄ā gratū fa
ciens. vl oī ſtio īdē accipit p modō mentis ⁊ p
facientis q̄ ſit ei gr̄ā gr̄ātis facere. 2 ꝓ q̄ an
geli nō in ſūnt dati īgr̄ā gratū facere ꝓ
q̄ nūcii poſſe. 3ᵒ ꝓ. q. q̄ dō eſt de bō angelo p
cātes. Prima eſt expſa magri īhū allegā
do aug⁹ q̄ angls ⁊ hō licet acceperit vīs ſtare
poſſit nō ſine gr̄a vīs poſſit ꝓficere. Ad cui⁹ ē q̄
p gr̄am gr̄ātis facere poſſint ꝓficere. Ad 2 aug⁹ 2.
ſi⁹ gen. ad īlitt. ait medii. intellectuales
nāturę ꝓ creatę ſunt ſpūs poſtea formati
ſz aug⁹ li⁹ de corr. ⁊ gr̄a. Deus ſic ordi
nauit naturā hōm ⁊ angl̄oz ut ſi ea ꝙ nūcent
ꝓ ſe ꝙ poſſit ex ſe libm arbitriū. deinde ꝙ poſſit
ꝺiuīl būtitudine gr̄e. 22. moral⁹ lapidis. ⁊ lu
cifer foramina plena ſe q̄ caperet centū cados. cō
tus eſt. q. ſi repleri uoluiſſ. tanta ihesum ꝓue
niſſ. ⁊ ſibm hmōi gr̄a lapis ille foramina. ſz ꝓ ſi
ne vitā centum cadus. nūo nō ſe repleta. Ad 3 hugo
de ſa. vi. li. 2. ꝑte. q. c. gr̄a. ſē aug⁹ in ſuā
creatōne accepit libm arbitriū diſcretio ꝓnalis ſtellā
e claritas ſua ſimp⁹ libm arbitriū facultas
nō cuiuſq; gr̄am. G. v. de lib. p. ꝑte. q. c. ne
angli creati ſe in ſuo bono būtitudine. nō ſuf
ficiēter. q. nō īuita. ⁊ būtitudo. q. nō mutabilis ſit
te expſſe. dicam⁹ nec bonos nos malos nec
iuſtos nos iniuſtos. nec cautos nos ſtultos nec be
atos nec miſeros odiosos ſicam⁹ q̄ bonos diuat
ſigr̄ fiat. vt iuſte. qui iuſtos iniuſtū. qui ſtultos di
lexerim. qui beatos miſeros. videt. g. nelle q̄
ſpūs creaturaꝝ ſint creata. ſz nō vī ſuſtinere
hūg. ideo. c. 24. iquo vī ſenſiſſe ⁊ tū p. li. c. dic
ſ⁹ angli qui ad bonū nō ſuſtinuerūt noluntate
mouente gr̄ā cooperante. Qui ꝙ ſuſtinuerūt
papicalitᵉ nō ideo ꝓuocatiuā q̄ gr̄am cooperante nō ha
buūt. ⁊ ideo gr̄a deſeruerūt q̄ ſuſtinuerūt nō
plus ſuſtinuerūt ⁊ ꝓtea deſeruerūt q̄ ſi gr̄a non
ceſſauit. et qui ſuſtinuerūt nō p⁹ ſuſtinuerūt
poſtea aſſumeturi q̄ ſi gr̄a nō ꝓceſſiſſet. ꝓua
tiuās nō p⁹ ire⁹ de gr̄a gratū facere q̄ nō
habeā deſeruiſſ. niſi plus ſuſtinuiſſ. et ſi p⁹ ire⁹
nō plus ſuſtinuiſſ. ſz deſeruiſſ. poſtea deſeruiſſ.
nec plus — aliqs aſſumit ad vitā gr̄e q̄
ſuſtinuit. ⁊ ſi p⁹ dicit q̄ nō p⁹ ſuſtinuiſſ. bonū
ꝓtea aſſumeturi. lo⁹ g⁹ de gr̄a ꝓuenīte q̄ de
us mouet libm arbitriū ut ad te ſuſtineat
⁊ tūc planū eſt causā dicēdo q̄ quia ad bonū
ſuſtinendū uoluntate mouetur gr̄a coop
rante ſuple ꝓueniente nō gratū facere. ſed
aut aſſumit. nō ideo p papicalitᵉ q̄ gr̄a co
operante nō habuit. ſuple ꝓueniente. ſz qui obiec
tū habuit. h. eſt q̄ ſe nō p⁹ aſſumit. poſtea
deſeruit q̄ ſecundo modo dicit aut ſit ad
iuſtionis ex. ſibi bonū nō p⁹ ſuſtinuiſſ. p⁹
eſt aſſumendi q̄ aſſumpſit illa q̄ de⁹ mouē
dō ſuſtinuit ꝓcās ſuſtinuit. Ad 4 aug⁹

li⁹ p gratiā eſſe cognū eſt angelos accepiſſe
gr̄am de ſdigno ꝓuincta uta ſuciens ē q̄ ac
cepit gr̄am p bonū motū libi arbitrii de ſgruo
Preca ſgrui ſunt nō p gr̄am eis dam ne pluuiā
ſibi ē a nā. Preca q. ſi accepit gr̄am illā gr̄ā
facientē nō pō vī aſſignari q̄re ei ea nō me
ruerit. nec ideo p̄ſtruit ſic celi cū ulla preca
mē teſſit. Preca decet ut ſtat ſgruales ſti
mē ſint ei⁹ uſticus a deum uicendi. ⁊ ꝓ q̄ ē
geli mali nūq̄ acto ſunt ꝑgr̄ā gratū facientē
li expſſe magri ubi ſupa. ⁊ ꝓ q. i. ꝓma no
ta gr̄am nō habuit ut hominē uicinā. vbi. ⁊ mon
bonū ſe ꝓuertiſſ. p bonū motū libi arbitrii ꝑgr̄ā
recepiſſ. malū ſibi poſſunt obiice p malū
motū libi arbitrii. ⁊ exaltē nūq̄ habuit. Ad
q⁹. alter⁹ op. ad ꝓma ꝓmi dī. ꝓ. q. hoc obm
būtitudi excedat nātam facultatē q̄ poſſimus
uicere ex ꝓnis uiribus. nō ei excedit q̄n poſſu
mus uos ꝺiuīe ad ipm p bonū motū libi arbi
trii de ſgruo diſponendo ad gr̄am ad uta gr̄a
ꝓuiciente. et ſic ſunt rationes ipma mota. Ad
ꝓm⁹ h. dī. dendo q̄ hoc opus bonū ⁊ uirtuoſū an
geli nō poſſunt ſine ſenſuario gr̄e. ſz bonū o
pus ꝺiuinos p motū libi arbitrii p̄ ꝓueni
entē gr̄ā ꝓuicientis diſponendo ſe de ſgruo
Ad 2 dō. q. dō ſe hē deus ad creaturas intelle
ctuales. q. ut ꝓ ductū ſit eē nātē ⁊ in eē gr̄a
to. ⁊ in quo eē ꝓfici ꝓfectos poſſent
attingē ꝓpos finē ex gr̄a. ei poſſunt angelos ere
ando nō poſſunt eos eē gratos. q. ad illd eē
requiſitē de ſgruo bonū motū libi arbitrii nō eſt
ſ⁹. ſile de ꝓductōne nātaꝝ eſſentiā. Ad 2dō. q.
uia anglica ꝓductio eſt ſb actu⁹ ꝓuōne gr̄ē
ſz ei aptitudīe ad eā nec ſe⁹. q. ſunt ꝓfecti
q. illud creatōne nō deberet hīe ꝑfectiones
nātales nō grauiores. q. ad illas p ſua ꝓpa de
bebat tendere diſponendo ſe de ſgruo Ad 3 aug⁹.
ex⁹ aug⁹ nō auert diſtinctē mores illas ſz
ſolū q. p eōs mores nec ſunt ipſi bonos an
gelos /ei⁹ oſtendat q. nō lo⁹ de amore hominali ei⁹
dicat ex illo amore. ſz de ꝓ⁹ ꝓuenīte ſe moue
ad amorē creatī. ſic eſt libi arbitrii ꝺeo adiuua
to /ſibi ei dicere. odiuiſſe uētam. ⁊ dediſſe gr̄am
q. ꝓua mota ſunt. ex ſi gr̄am bonus Ad 4. q. ꝓ
dicō q. nō credo q. ꝓ⁹ locū. ſc bonus gr̄uus. ſz
de gr̄atus gratis dans. ut de materia ſpē ſui eſſ
ſubſtantie ei poſſuiſſet obiice ſz ꝓ⁹ q. angli
nō ſunt creati ī gr̄a. ſc malus ꝓ q. poſtea
nō creaſſet ei ſtare gr̄e ſic ſi mutauit. de bo ꝓ
q. ex. q. ꝓ ſuppoſ. in angelis bonū motū
libi arbitrii ſ⁹ ſuſtinendo ⁊ ſuſtinere uītor. ſed
actū nō ſunt angelis creati. ſed. bñ. ſ⁹. m
angls eſt hī ut oſtendi q⁹ ⁊c.

Ad ſm. q. ſ⁹ ꝓ. q. ſ⁹ ꝓma ꝓ nū
ſequendū q̄ angli mali alios bonos ⁊ bo
nitates repellunt. ſ⁹ ſcdo. ſ⁹ ꝓbles
ꝓnes. ꝓ ꝓma nūdū alios bonos tollit q̄n
merite q. ipſe nō hē. ſz hīe poſſunt. ſ⁹ ꝓ
q. h⁹ moralū cadere nītē ſua pene aduersā
q̄ felicitas tollit. ⁊ mali ſegnes
ſunt ſe iudi. ideo ipugnāt ut nō accīgant
ad ꝓ nō. q. hīe poſſunt. ſz illd moram ꝑa
pt⁹ ſup. 2⁹ nūdū dyal⁹ mors mūdi ſolet

cia ℣ ꝓ/ liꝫ nolle s' aliq' auſeru ulta pz p
dam liꝫ bi ualen/ ſa ne· liꝫ altra ceu exal talo
ſoluꝫ tc· ſilis eo alialiõ· ex ulta aut liꝫ bia di
alo' cẽptauit ne bñ ei ꝓferent/ qz mali os
ei ℣ tc ai lit rex liꝫ onis ſilios liꝫ bie/ liꝫ qz nõ
nulle ceu mlonis regnare ℣ ꝓ obiente aliq'
lonũ uelle onis i' odiue t neiem diligẽ/ ulta
pz p deũ phm· ig· ecclie' g̃ eqntes bono bonestu
ſe diligũt qz iqubz g̃ceau nibus nos diligim
ſ eo' odientes bonũ bonestũ· diligũt eluos o
dientes/ pcipiat· n· illo odio· t qz angli mala
li odiũt deũ· nõ nollent aliq' pcipere· imo odi
ũt pcipãtes nõ ℣ elle erat bocata ab iuco ℣
ꝓ ieiuni ghamẽ· ℣ elle onis s' ad bene/ t nulli
alti/ ulta pz p terciã exꝑsſiõ apli ad phil· 2· nl' p
ogencõm uz igne gliam· li i huic linozes sibi
iuce· si arbitrates ut nõ q̃ lua ſit lingli o ſideria
tes li, ea q̃ aliozꝫ/ uõ uolelat apls qz q̃z alti de fer
ret aiũ ꝗũ iduat manus glia/ demones g' qz
ſume ſit manus glie alios cẽptaiuũt ut eis ad
ſeret· t qz ex iam glia tractat elt ſignũ maſſet
tiõ qz ſume deſiderãt adorari· ad ſuũ cultũ iduc
℣ q̃ iquirẽcia/ an angli mali ceuincuũt alios
cẽptãdo/ t dico qz ſic· qz p· ex aliis ꝓbis plan
℣ pma ꝓ nam bonũ t mali oppõitas ee/ ulta ꝓ
q̃us patet qz oppoñ puarie ſpecificam
aĩ iduob' qz ſi bonus actus elt melior qz' ꝓ/ ima
lis eo· ut dr· nece· ẽ bonũ g̃us meli elt/ qz di
mus p· policie eõ mali q̃to g̃us penus eſt· t ex
li ꝓpoſiõ/ qz demones conati ſũ tota nam ſuel
lectuale creatã iuuare· t cũ mali· i actũ ponie
ſi actuã g̃ctã ſume demeruũt· rõne nã intellec
tualis nobilio tẽto ꝓſ/ ℣ ꝓ dr illoꝝ· elt ſua
dere mali cognoſci qz' q̃ quo ignorati/ ulta ꝓ' pz
qz ignorati uolle bñ eõm i uolũtate ex· z· ecclie·
ſi g' elt mali ſimpli' cognoſci ex deliberacõne p
cedit illa malicia/ eo apls cognoſcat maſſimũ
mal aĩ dr eam pterciuit ſi cuꝫ ſeducta ẽ· aĩ
g' demones ſuaſerunt mali ſimpli' cognoſci· imo
ſeã expaũ ſume pterciuit· t cõmuniũ ℣ ꝓ ago
dnecte d' ceritate dr inti elt/ ulta patet qz cer
tas elt nõ uendi qz ſola ſcpta filios regum a
filius ꝓdicõnis ſi aliq'' demões cant cẽptãdo di
recte fecit d' ceritate/ ceritas· n· fert i bonũ di
ui nõ ſolũ ut qz quis fere' p alipet· imo ut
obligat bonũ diuũ cuiꝫ i uita intellectuali q'
hãc meruerit· t ai demones conaleãt eiare a
bono dmo ℣ ꝓ tacti uoluntas ceasẽ bonitate ex
gne t excellẽtia ei tacepte ne dr intoui elt ee
ulta ſtatũ pz qz ſic· nã bonũ mcr· t pmiat ex
imedicato iudicio iuſtitie q̃mutatiue q̃ pacto
bono iuſto reddet tm̃ p̃portionale ipſi uita i
mali p ecclie iuſtitiã puit· uarie qz nõ uni
bono defiat tale aut ſuũt cẽptatiue ꝓz demo
nũ actꝰ· n· ille nõ ſuũt bonus ex gne qz ſupa
i debitũ obiũ putet odiũ dei· nec excellẽtiã ag
qz merẽtr cauſãtiuaz declinetat· ſi ſumus debit'
ꝛducelant· n· ad pellimũ finẽ· n' ent i illo
actu cantes q̃ elt nõ acceptãdi i oibz ℣ q'
iquirenda· si ex aliq' bono poſſet pfici ulta cẽp
tatiõ· dico qz ſic· ad qd' io uco· e· alias ꝓbes
plantes ℣ ꝓ nr' ſi in unuſq̃ ſpãliꝫ i tellec
tuali uita ſit creata n ſapia dei ordinẽte legis

ordinãte/ ſtetit pz qz ſic i ꝓlucta oia ſuũt

latore mediate uł imediate/ uł ſaltẽ eo ñ' pñ
tente lacu' celꝫ q̃ poſſent ꝓdire/ uta imiõi ma
china an ſim ggẽ p elt uł ſua como oĩa deo p
ludente pficiuũ· t qz ab eo bono nõ i bona tẽ
dõ ẽ pmillio cẽptãmis bona qz ſunt deo iꝑo ordi
nec ea/ dõ i gñe ẽ t paul' qui angelũ colaphi
zantẽ regalat tolli ℣ ꝓ intellectualẽ ierem
chiã nõ delie carere fortaſſis exiſtio· uta pz
qz ſic nã intellectuat' nobiliſſima elt uta p
ſtãſſima uł actu uł ſaltẽ poſſibł plia· t maiẽ
dnare fortaſſis q̃ maiã elt qz pſeuerantia i
bonis g̃ ſumma' dr uirtũ elt· t poſſibłme aĩ ad ẽ
ipugnatoz meaz' g' bonũ ꝓmat ex cẽptat' t
pmilla ℣ ꝓ dr uirtũ exercat' q̃ uicioꝝ pote
ſtas dr nõ delie ſ' uiroꝝ denegari· uta pz qz
oĩs pcio ſpaliꝫ ẽ iuſtoꝝ· dr pena collec
tiua i ſ' uiroꝝ· ſ' duob' modis uires uitiozes hñt
exercat' cẽptacõnũ p capias carnis t delicias
uitor' g' appetit' intellectꝰ debuit uie exercat'
cẽptacõnis q̃ et ſolo demone iduat' maiẽ ipſis
angelis aĩ cẽptatẽ ℣ ꝓ· tibii exercitii eo p
fect' ſe figit i bono quo ꝓ motu ſe ipm dedõm
nat t oſtãt ꝓ ſtitit· ſtitit pz p· ꝓ' g̃ i mora' ſi
mite oĩpotẽs de' uãm bonoz ſpiũ bona ſi, pmu
tabilẽ ordinit ut qui pmanere nollent cuerent
tqm i dictõne pſiſterẽt cẽto i eis ñ dignus
ẽnto exercitio ſtarẽt· t eo mag' cap' deũ nim fierẽt
quo mutabilitatis ſue motũ uolũtatis ſue ſtudi
o turbaret· t nõ elt qz ſi uolũtate ſe figiebant e
rat eoz actus t lib' t imputabil' maiẽ aĩ ſeruãt
cẽptatores ad otto' cẽntes/ dõ nũcupti qz
g̃ter placuerit t mobilitatẽ lubricus figendo
t ponẽs cẽptacõnis ſibi dõ bona ſunt cẽp
tãdo ℣ ꝓ ita/ uenda aĩ demones cẽptatores
ſp cẽptent· t dico hic· e· alias ꝓbes ℣ pma
ꝓ dñatu' nis demoñ cẽptãdi exercitiis· t
victorius cẽptator/ uta pz· ꝑ· exꝑſſa aĩate ong'
ſcit iglo· Job· a· puto ſcie qz ſic ꝛcpuãtes ad
ſil' uitos intentores t uincentes eos minuet
exercitii demoñ ne ulc' fors ſit illi ſpiritu qui
ab aliq' ſcõ cacte t publice uitat' elt i pugnare
aliũ bñem· ℣ pz ſigno/ ua fer· n· xpm cẽptam
tẽ· ſ' ẽ· elt alligat' elt ne alios cẽptet uli
ad cẽptãm· ſ' ꝓ alio ſigno qz alimodẽ dnat'
a dnia alligat' elt ne aliũ cẽptaret i deſerto
· Jõ ec' ſigno qd' dnatus pñm hec qz demones fre
quus exꝑpugnabãt ꝓmos ꝓes q̃ alios ſeqntes
ꝓ victoriã ꝓmor/ lux· n· poterant ꝓmu t mlia fil'
ſ' care ꝓ dr' ꝓdes qui ꝛdebat eos ℣ ꝓ pugnas
cẽptã ad bellũ iuſte ſi li' ec' no dr amplꝰ pug
care· uta pz qz dr' ꝓdes· tẽ iuſte pugnauit
t ſuccubuit· t nõ iuſte· e· dr qz ꝓhibendo oi cẽp
tacõne ad q̃ dr alo' iuſte pugnauit· xpm· t
li' at' elt recellit dr' ec' ab eo· d dicit cant' ſp·
dr' ec' uitare formidat qz fuga' refugit t
impiam· ido pter demonẽ mlcs ſalte de eo nõ
amplꝰ cẽptat' ab' ℣ ꝓ dnatẽ ſi demonem
dr' alolũ ꝓ ſe cẽptari a filio· t dnatẽ i bo
no dnatur poſſe cẽptari ſalus/ uta pz qz dn
cens mlitudẽ nõ exiſtit' a ꝓtare regẽ· ido fidel
deus qui nõ dimittit nos cẽptari ſup' id qd
poſſumꝰ· ſi fiat aĩ cẽptatõne pruentũ aĩ di
cet nos uta fortes qd' umanꝰ ꝑ nos cẽptatio

res opponit forcōres ut nūm̄ ēlect⁹ & nō accō q̄
aī ejs ītē religiōs ut pl̄ia cōi forcōr tēptator ac
creatr/ filij suē ī tēpt⁹ i illo de uno cūmne p̄ quo
cam p alio cūmne ma vicario de uno omne
possim̄ de q̄ tēptam de eq̄ nō mūcam⁹/ sig⁹m
l̄ sunt q̄ dyā⁹ hāc sūare ā xpō i pūa tēptacōe
s gule p̄mittet tēptare nō de cōd̄ h̄ de alijs
duob⁹ & nō q̄ q̄ ī illis rōi gameiac⁹ omē ge
mus trāsūac⁹ ī illis nō potuit ēpl̄h⁹ tēptare
Ad ppō nō pfēē vmcētē nī aliqđ sīam⁹ pos
se ad pūj p̄uocem/ ista p̄z· q̄ finis mūcus ē
exquo cess⁹ ēst sō dubio/ & ultrō docet q̄ talis
ī pfectus pugnator p exēciam fiat pfectus/ signū
l̄ est de bō bjcō q̄ dyā⁹ tēptauit eū ī spē ā
nus nḡre nā aī se sigīet cēlice nō pfēē vm
celest/ & tēptatē⁹· sz̄ pdens se ī nepcs tēpt
l̄ p ad cel· sūl beat⁹ fiet asc⁹ aī dyā⁹ eū vo
cēlīz nō vmsit eī vma nec tī pfēē relaut
q̄ g̃ ultima carnis tēptacōne cōrept⁹ est
sz̄ pdens se ī fouea vmus rcorda diuīsīē
lauciās p l̄ tēptacōz fugeant Ad ēt
p̄ma ad p̄m p̄me· q̄ dico q̄ ēp̄us angli nō
hērent gradu hērent aī ūb ū arbitū p q̄d se
pōēant ad eā dispōne de ḡnio & q̄n fecit
hūnt gūn nō· nō h̄ūt· nō ī pūa beat⁹ eis p̄t
est sigīet nō hēant· q̄ ī pōtate cōz sunt
hīc dispōz Ad p̄m 2· q· dico q̄ si resistens
tēptacōm pfect· h̄ est ō ītemcōm demonū
nō cēnent⁹· ritum vona debent ī ūa debīs
modis nō sūacēo mala nō delco pīem oc
cidere· pōito q̄ sanē ēt⁹ ad mīa etna q̄ tūc
quis debet occidē pūm aī bapizat⁹ est
Decca sale oz· ista est· ō· G· ī q̄ ma
Ad hōne hūc dcīnat de cōz ruina
ēt aī· et cē h̄ q̄o· e· q·

Mali angli pecrāūt plūs p̄cis q̄
nō simpler ād q̄d se ḡunt tōti se ḡunt
aī g̃ angli sūt sūpiores tōti se ḡuerūt ad v
nū· ma q̄ alius se nō potuīt ītendere ō q̄ sa
cta scptura attribuit eis mīa p̄cē· li bia ī
nidia &c· Ad p̄m mali angli sūt sī
bia q̄ nō/ acc⁹ p p̄m suppones alīū accī ponē
rem malū cē nō p̄t cē p̄m p̄cīm/ sībie acc⁹
est l̄ g̃ cē/ ma· p̄z· q̄ cēs ille illū p̄supp
ille p̄or erat p̄m p̄cīm/ mi p̄z· q· sībia est ī
malabil⁹ q̄ p̄supp⁹ accī ī aupsa⁹ q̄ mal
abil⁹ est p̄ugnatē q aupi⁹ Ad angl⁹· ic· de q·
q· elacionis vicīo ō· cēpnēm mensē
sacris luīs edocent⁹ g̃ ad duo q̄sita·

Ad p̄mū q· cē ī q̄rendē· e· ḡues Ad ma cē
p̄m⁹ acc⁹ volūtcatis· ō nō⁹ q̄ volūtas
sit· e· act⁹ p̄mꝰ est acc⁹ negat⁹ de ōō negat
to ut nō ulle/ ute nō est p̄pe acc⁹ q̄ nus
sit sig⁹ facē q̄ suspendere accī nō sit
p aliq̄ aliq̄· sz̄ ma libertate ponē nec
volentis nec nolentis Ad 2ōs acc⁹ est
affirmat⁹ de ōō negato ut nolo p̄mcm
nolle· n· est 2ōs accus p̄citus aī negatio ō
q̄ relinio ipm Ad 3ū est affirmat⁹ de ōō
affirmato/ ut nolo p̄mē h̄ nā uelle q̄ nolle
p̄ōt dici· nō accp̄ē· e· nīsi aī/ q̄ pt cē uelle
vl nolle p̄p se ipm nīa ut volo ul nolo p̄mē

p̄ nanē nīa· ute est acc⁹ annexe/ ut h̄ cat ip
alcūz ut volo p̄mē q̄ omod⁹ nō/ ut nolo q̄ q
mod⁹· Dico ad p̄m· e p̄ōnes q̄ p⁹ ce ītus nō
est p̄mū acc⁹ volūtatis/ plō q̄ suspensō ul h̄
lacō acc⁹ nō est p̄m q̄d ītima⁹ volūtas· imo
mag⁹ ī oppm aī porēcia acuz p finale· e· de
aīa· & u· me⁹/ sic est ī ppōito g̃ tē Ad p̄ō q· 2
de ītus nō est p̄m⁹ acc⁹ vol⁹/ plō acc⁹ qui
ī altcam reducē nō est p̄m⁹/ talis est e· cē
·n· q̄d nolo refugio nō est q̄ dilonent aliam
q̄d uolo & accepto g̃ tē Octa p cauſ de ceū
dyā⁹ qui cēlcauit/ sanat⁹ nulto denenū & p̄mē
nūā⁹ nāpit hēē uelle cē denenū q̄ūb⁹ hē
ar cē p̄mē uelle to placē· p̄ acc⁹ q̄ nō p̄
cē cē finē nō est p̄m⁹ acc⁹ volūtatis· q̄ uo
lucō finis est cēi nolucōnis cōz q̄ sē ad finem
h̄ nō p̄ finē uelle loquor accu positio q̄ ē o
ouī q̄ nō h̄ē rōm malus tē ad ppō q̄ p̄m⁹
acc⁹ vol⁹ est uelle/ p̄ tū p loū ad dione q̄ nō
eli⁹ ut patuit/ tū q̄ ipē est dilecte cē finē/ &
ppō q̄ uelle amicare ē p̄m⁹ acc⁹ vol⁹ nō ocu
pie/ p̄ q̄ duo sē volūtas vnū ipī se ad ipm ad
ūtō· L nō ē p̄m uolūtī & p finis ei uolucō nō
est p̄ma· sic est ī ppōito g̃ tē· ma· p̄z· q̄ ex
quo p̄m ē uolūtī ipī p̄m h̄ rōm sanū uol
ti & p finis ei uolucō erit finis q̄ p̄suppo⁹ p
uolcōm i q̄d ūtō ordinat⁹· nn· p̄z· q̄ q̄n a
mo me· pp me ipm & p̄mē q̄ omod nō p̄z
q̄ penus h̄ē rōm uolūtī ipī me nō est finis vo
lūtī ī me ut p̄m ordinatī Ad 2ū ī q̄rendā an
ūolūtate ēdita sit inclinatō ad lonū· & p̄ d
e· ppōnes p̄ma q̄ ūuolūtē est q̄dā ēclinatō
naēalis diuīcta ō ēt libertatē· declaro· illa ī
clinatō dicitur ō ēt libertatē q̄ cadē ī nūlis
volūtatibz̄ manz̄ vnifōs sīc q̄ūz uana
cōne cē libtatē/ tal⁹ est 1ª ēclinatō nūlis ī ūē
g̃ tē/ ma· p̄z· q· idē & idē nō manz̄ vnifōr
me & uanetatī/ mi· p̄bo· q̄ q̄z exp̄ne ī se q̄
dā ēclinatōm & ponō nāle ī lonū sīc q̄uz
uanatōne cē libē electōm· liū· ue lum sū no
lum/ sū uelum modūe ul moderate ipī pondō
volūtatis ī lonū est q· appet sig⁹ q̄ aī diuīcaū
tate resilit & lono & oīa cōtra Declarō ex alio
q̄ volūtas sē nūē q̄dā/ sū aggnatī ē de
q̄ simplia nonata ut aī oz delectatī lonū ē
ul nō tuga iudicatī & iq̄sitiua ut aī ppō uēp
vēp· ps ḡue exāmatōis & iudicatē q̄n melī
or sit/ ptē motas q̄ sīc ponderē sēre ī sē sim
plī ōsitē & aī libertatē ī rem iq̄sitā & iudicā
tē/ declarō ex alio q· q̄n aliquid ḡunct &
liās p̄tōnales ōbcōnes tōtis nō nūq̄ sē
ī cautē q̄ si vna est ī pcte q̄ ḡuncta tōti
nō mīnuit p̄fcōm· & volūtas tōti Ce ētte
tis deliberatiōs p id q̄d est appetat⁹ q̄nā uele
ēclinatōm h̄ē ī lonū/ nō tī q̄ nō ītendo q̄d
illa ēalis ēclinē sit q̄dā acc⁹ elicit⁹ & ē p̄mū
volūtas ei q̄ sē aī q̄ pōdē ī lonū· & si p ūtō
pōt⁹ exīrē ī accū p̄ala libertate exīret q̄m
p q̄ nō⁹ est ōtinuē· z· affectōnes ēlicendō
est ante· e· de ceulu dīct⁹/ p̄ma est affectō
nātate fuse ūtā dutē pōt p p̄cīm mortē
le· & ūltā bēē p hīc ī fulos· & anitate Ce est

affectō ingē hūan q̄ hē ab q̄n̄ pō ut ē liēt t
agens obēt regule recte tō iccamj recq ꝫ
ē affectō omodi q̄ est q̄nus pō seq̄ns nāle
iclinacōm ut ē appetꝰ nāls vl est p̄ala
lib⁹as fēre fūme ī rem omodā ogtēt sic
appetꝰ sī ictus fūme sc̄ agnāl ꝫ ꝑō q̄
vōs ꝑ iclinacōz nāle fūme hē omodi affec
cōm t fere ī ipm/ꝑtō anſ c. de celu dic
sanctꝰ vnī anglō iquo est voluntas nī affec
cōne omodi q nō cā affcōne iustae t dicat
q talis fierꝫ dōmo dū sū moderamine nō
posſ se fūtē h autē solū est ex iclinacōne nā
tāli/g rc. Cōfirꝫ q nō hūs ꝓpō reliuat
ab aō omodo fūme fc̄ ji/sic est ī ꝓpōto q
voluntas ꝑclinacōm nāle iclinat ī modū nē
q̄ nī pt ab accōne reliure ꝓ ꝑō īmoderatꝫ
nāls iclinacōis ī affcōne omodi moderatē
t rectificat voluntas ꝑ affcōm īcāe/ꝑ expi
mēto/q̄ h exp̄ssꝰ q nūqā uoluntā ī rē omo
dā voluntas moderatꝫ ut nō plꝰ appetat q̄ oz
nec eō modo q̄ oz nī actꝰ q̄ oz tō h ē q
voluntas ꝑ suā libtatē ad recta dirēcōne pt
se flēre t relibre ab eo ad qđ nāls iclinatō
ipellit Ꝫ si ī q̄rēta q actꝰ vōs ī peccātis
dngelis malꝰ fuit t dō ꝙ. ꝓnes ꝓma q ab
tus voluntas malꝰ ꝑmꝰ fuit amor amnatꝰ
e nō rēspectu dei nī actꝰ alē. Ꝫ rēspectu sui ꝑ
plo. ꝙ ꝓtes hē ꝓnus/ꝑma ꝑs q ꝑmꝰ actꝰ
malꝰ fuit amor amnatꝰ q ꝑma dēordinatꝰ
est ī actu ꝑmo tūp nō ictactu qui ē ꝑ ali
ū actū. Ꝫ ꝑmꝰ actꝰ voluntas est uelle amn
atꝰ ut ꝑtinēs p ꝺ nē/g rc./ꝙ. mā. q
sic ī peccatis finis est cā oīm. mā cōsideratiōne
finis oīa dependēt. voluntas g t malignā ē ex
eo q hē rōm ꝑmi finis sic est actꝰ ī ꝑmꝰ
actꝰ q actu ordinatꝰ Ꝫ ꝑs ꝓnus q ꝑmꝰ ac
tus malꝰ nō fuit amor amnatꝰ t dei. ꝑz
q actꝰ q est fūme bon nō est malꝰ/amor
amnatꝰ ꝑ dei est fūme bon q̄mūn est ītem
finis g rc/ma. t m dicēdꝫ Ꝫ ꝑs ꝓnis q
ꝑmꝰ actꝰ malꝰ nō fuit amor amnatꝰ cc
ad ꝙ. Ꝫ cc se ipm ꝑz q voluntas nō sequi
affectōm iustē t nō est q ī id magꝰ fertꝰ
q magꝰ iclinatꝰ nāli Ꝫ actus est dilectō fū
ipi/ꝑz g rc. Cōfirꝫ c. ꝑo q magꝰ se m
tellectu q aliꝰ nō ad se magꝰ nītꝰ potuit
iclinari Ꝫ q dilectō fūcte sī voluntate rc
cessōne g. et hr. Angli fuit sī magꝰ vnꝰ/z
q g. cōsī amnicabilia aut altrū pcdūt q̄a
micabilibz ad se/ g. et ꝙ. de aultrā. c. ultō
duo amores fecit duas aultrices. Amor dei
ubi ad ꝙrēpū fū aultrā fer⁹/amor sui ubi
ad ꝙrēpū dei aultrā babilonicā. vō g qđ
ꝑmꝰ actꝰ ꝑuꝰ angli fuit arcenalissima di
lectō amnatae ꝙ dilexit se ipm īmoderate
Ꝫ ꝓō q Ꝫ actꝰ ꝑmꝰ vōs angli fuit īmo
derata dilectō alicui omodi. ſ. actꝰ bōnꝰ
vt delectabil/ꝓō ꝑ rōm anſ. cc. c. de celu
dic/ voluntas nō regl̄ata affectōe īcāe sī
mē fertꝰ ī fūme omod t delectabile q ꝑdā
nālis ī ultō fūme ipellit sī fūmū omodū
et delectabile ē bōnū g rc. Ꝫ ꝙ qđ vōtate
cuptꝰ aut ē amore honesta aut nālis aut
delectabil ꝓ ione ꝑbi. g. ecti tes angli ꝑcq
fūme vulgꝰ se ꝑcipēdo s īm aliqđ bonū nō
cuptꝰ ī amore honesti ut vtil/ g delectabil
mali aut delectabile s fuit bōnū/g rc.
ꝓbatur. q si vulgꝰ ī amore honesti nō ꝑ
ceſſit q ille bonꝰ est/ nec vtil q nō est ꝑ
se imo ꝑ omod t delectabile. q ꝑ. multꝰ q
tale nō ꝑcipit q̄d qđ est utile/g fuit delectabile
q maxie est bōnū Ꝫ ꝑ appetitū ad sequēs ag
tūa ē nāle iclinatōm aut fert ī ḡnalissimū
obm appetibile aut iclinatōm nāli ī appetibile. sī
sic fert angl̄s ocupiēdo bonū g fert ī bonū
bōnāi q est ocium fūme. t iclectatōz omnēs
ex eo/ma. ꝑ. de appetꝰ sēnsuo sequēte appetibile
fūme/audrꝰ fert ī ocissimā animā. t ī
delectatōm ꝓbꝰ sequ ex ea/mi. ꝑz. ꝓdō q dō
angli peccātis nō seqūt affectōm iustē t ici
nacōm nāle ē omnissima ocissima ad ꝙ Ꝫ ī
ꝺ fert voluntas affectōne omodi q appetit
si ꝓ est ē tq. nī ī ꝑ ipm/talis est delectat
t nocat bōnā/g rc/mi. ꝑz. q ꝑ appetit
ꝑz. Sī obiicās ꝓ q aug. iz. de t. c. xv. q. ꝓ
q ad bōnā dem iclinat appetꝰ nālis qui
ꝑ est recte/ ꝙ. qui sic intellectꝰ nō omnat ē ꝑ
ꝑm nec voluntas ecta ulla fūme q sic ꝑm
ī spēm nec finis ī peccatis. ē plꝰ. t. d. ecti/ ꝙ
q ē anſ. de ordine q̄ē tibi arbitriū/ bonꝰ
angelꝰ ī peccatū bōnūdem. q bonꝰ angl̄s
modā nō uelle nequit/g appetit bōnūdē
nō est malū Ꝫ ꝓ ī ista q voluntas ē ul
timꝰ fūme se ꝓ hāc dr./ ut uolendo ipm/ ul
sic uolendo/ꝑmo mī nō est peccatū. h ꝙ sic/ma
li angli nō peccāuit uolēdo bōnūdem. q
ē bonꝰ uolitū est ut sic. ꝙ obnō/ sz ex eo tū
modo uolendi est q ꝑmo uolitū est fūme
bonitatis sē affcōne omodi nō reglatā affec
cōne īcāe. ad. ꝺ ꝑz q ī modo se hndi est ul
timꝰ fūme ꝑ eman sic modo se hndi est ꝑmꝰ ꝑmꝰ
ut sīgs uellet ipm tenuare ad ꝙ Ꝫ angli
boī uoluerūt bōnūdem. nī nisi ī moderate. et
acto nec sīt minus sic angli malū Ꝫ ꝓ ꝙ. actꝰ
voluntas ꝑmus ꝙ angli fuit odiū ī ꝓdecessū
affectōm bōnūdis. t fuit odiū dei/ꝙ/ inordi
natꝰ est ꝓpugnatꝰ ocupiēdꝰ. cū. u. eligēs se fūme
ī peccatū īngit se ī affcōne omodi t nō ꝑ apti
nere uoluntatē dei ad ꝙ ordinatā/sic fuit ī
peccatū bōnūdis angelis/fūme. u. ocupiēdo eligē
dō fū bōnūdē nī ex affectu sē ordinēnit odio
ꝙ impedirētꝰ q nō ī ꝺ est/ Ꝫ ꝓ ꝙ actꝰ vōs
ꝑmus qui fuit ē loco ī angelis fuit alios ma
luae fūe uolūe retinere/declarō q alios cēp
tauit t donauit ad suas malitias ut sīgs
accipiēs ī illo ꝑio qđ narrat ī apoc sequo
mulcrē t angli bonū uicerūt ī peccatō.
Ꝫ ꝺ ī ꝙrenda/ ꝙ angli peccauit ꝑio. ꝙr
celsus t ꝑz qđ. ꝙ. ꝙ uitiū actꝰ vōs ex qđ
cludit sua defōtatē sē dirēta ꝑcā/tales fu
erūt ꝑnes ī malū angls nec ꝑz ex dīs/ ꝙ rc.

ꝑ affectū amoꝝ sī ecti
dīstīn ī amorā
ꝺ ā ꝑnō dlēct apetit

S

D

Ap fam q d̄ io ōnes ꝑma ꝓ ꝙ nō oē
ꝑtīn t fone gr̄iora nō ꝺmnet tōtū ſſ
q d̄ōnis capitalib; plō mr̄ maxia ꝑtā ꝓpt
iſtchtas q oppoit ſīlā ꝺ ſ fidei ſim dſpacō
q ē ꝑtā i ſpīm ſanc — q nō remitt nō
mlī ſcalo neq; m — futuro t tū neutr uitor
ꝺmnet ſīlis A d nerce
ad 2 ē diſtīgūe de
ōbia q ꝑ ē mod acqꝝ ꝓ ꝓpt aūlione a deo
dōf et dr̄ grēptiua t ſic no ē ꝑtā ſ̄ſtle t ſic i
cludīt ſoī ꝑmo dequa dr̄ ecc 20 ſuāū oīs ꝑtā ſ̄bia
ſic l̄ēm ſuāū ꝑtā oīs acquirarē a dō
acqꝝ ꝑ elacōne ad
qūlīb qs reputat ſua
maxīa ee nō ordīando ad alia t ꝙ nō ē vi
aū diſtīctū d̄ alia ad mod acqꝝ ꝑ elacō
ne ordīne ad alios ſ̄uores qūlīb qs ex eo q repu
tat ſua maxīa reputat ſīe mlī ſ̄uores mlī
q ſūt t ſīc dr̄ mēcenaq; acqꝝ ī ordīne
ad ītenores ul cēles qūlīb qs ex ſua reputacōe
ꝓpendit bona alior t tūc dr̄ ōtēpt ſ ac
qꝝ ī ordīne ad oīs nō ſīm ee ſ̄ſm reputa
tōm qūlīb qs deliberaret bona ſua reputare ꝓ ſīc
t ſīta ē neāīas exīſt ouī uana gl̄acō ad
acqꝝ ꝑ ī moderato appetitu uolendi bo
ſua ee maiora q ſūt nō ut alius ꝑ ſit nō
ordīnate ad alios ſ̄ ut ſīe maiora ſīt t ꝙ dr̄
ꝑſūptuōſ qūlīb alīs aptt maxī ee ex hō tū
ex excellētia ōnē t ītēptate ſe q uelit
alius ꝑ ee ſīta bona aūt ſe de cui q ſ placēs
ī moderate ſ̄bia ē
ad 3 ē q ꝑmi ꝓtōm angli ſūt
ſ̄bia ad nō acceptā ꝓpō q ſūt ſ̄bia q
de ꝑmo ꝓtō angli tenēda ē ſua ſcīptura
t locōr auctōr tū qō ſit defectō ſcārī cui ſcīp
tura tomus ſcā attribuīt angelis ꝓcātib
ſ̄bie ꝑmi/mo qūlīb ad uitā ꝺ ꝑſta ſe ſup
altra ceū exaltato ſoluī meū tē t ꝓpē ē ego
ſ̄bi oīes filios ſ̄bie
ad 3 qd ſit ī 6 nō ſ̄bi
ē ꝑ q ſm aug̈m ut dr̄ placens ī moderate
ſ̄bus ē q ꝑſūptuōſ t ſ̄bi ex oplacē
cia ſua oīa ī moderato appetitu ſue magn
tudīs ad ꝑmi ꝓtōm angli ſūt ī moderata dilec
cō ſīu ut placuit ecclo ꝑ ad ꝑmi angli ſūt
ſ̄bia q ē ꝑſūptuōſ
ad 4 angli ītenores ordīs
q̄m pcellūt ſūt idem ꝓtm ai alius ad hoc
nō ꝓcūt ee ſ̄bia q aptent alius ꝓpē cui ſ̄
ſit ipole ad mlīt ſ̄bia ꝑſūptuōſ q ex imo
derata dilectōne ſīu aptelāt bona ſua ee
maiora q ee deberet ad obiacs ꝑ ꝙ q
ē aptat excellētie nō ē ſ̄bia tale ſūt
ꝑmi ꝓtōm angloz ad ꝛ ma ꝑ q ſ̄bia e
lacō ī excellēs ē/mlī ꝑ q ī moderat amor
ſīu nō ē aptat excellētie
ad 5 amore ꝑmi
ī moderate nō reducat ad ſ̄bia ſ̄ mag ad
acquīam ad ſe ipm ai ad ide reducat
mor ſīu t ꝑ
ad 6 apparēs alīq d delectabilit
nō ſ̄bīt q ſ̄bia ē ī ſabbu ſ̄ ille appa
rat ſoapisa ad angelos amās ſe ī moderā
te lēlat amore ī delectabili ad nō ſ̄bīt
ad ꝑmi dico q excellēs duplex ē/una q̄ ꝑ
aptt bona ſua maxīa ee nō referēdo ea ī
alios ul ref referēdo ea ī alios/modo mali
angli ex ī moderato appetitu ſīu aptelāt
bona ſua maxīa ee nec nō ī alios referēdo
ad peccatū ī elacōne excellētie
ad 2 dico
q nō ē ſ̄bie ī moderate ſ̄ uelle bona ſua ma
iora ee ē aptē excellēs q nō ē ꝑ ſūptuōſ ſ̄
ī moderate uelle aliq ee ꝑ nō ſ̄bīt ad
aliq ꝑtīn ad nō ē ſ̄bie ut q̄s uellet ꝑtīn
excellere ꝑ ſ̄ ut ꝑe excelleret ad 3 dico
q delectare ē ꝑ ſ̄ ſcīs opōz ex 10 ecclī ut
acc mal creat ſ̄bia q aptelāt bona ſua
excedē ī moderate ad q nus ō ſīc delectaret
nō ob ſtat delectatō ſ̄ ſeq apōm t ſ̄ ſi opō
ſunt mala t delectet mala ī ſ̄bie ō delectāt
ſ̄ ꝓſalmus ī actu ſuo x̄m ē q nō ī ꝑe mala
ad 4 ē q ſcīe t ītēptie angli pcurāt ꝑ
ꝓtō ſ̄bie ꝙ ꝛ q nō ſ̄ſto q ꝑ q ex ſ̄ q ꝑm
angli aptelāt ex ī moderato amore ſīu
bona maiora ee ſcīe t ītēptie aptē
ſūt excellētia q ꝑſēt ī ſoīb ꝛeſſ̄ ſ̄
nō ſ̄ſēt maioīb/ad ea q ē ordīne q ē ī ordīne t
relatōne ad alios nō ē ſic ꝑm ſic amor ex
cellētie ab ē 20 ſcīe t ītēptie ꝓcūt ſic
peccare
ad 5 ē ex ulta q ad ulta ſeq
eos peccaſſe ſ̄bie q nō accepta q uolendo
bona ſua ī moderate excellere tōtū ꝑ ſ̄bor
ītenor ult̄ aptelāt ſ̄ ſua fama t re
pulſatōne ee ad ſūt ī eis ꝙ loco 20 ſcīe ua
ria gl̄acō ſ̄ta oīa ſūt ī eis ꝑ illū actū ī
moderate aptate quo ardentiſſime dilexē
ut ſe t ſ̄ ul ꝑm ul ōtra
ad 6 ē q ex moder
amor bēdictis qui ſunt angel mal ꝓmet
ad ꝓtōm aptē ul ſpūalis luxīe q ꝑ ſic ī
moderat amor ſpūalem ꝓcurādi reddat ad luxīā
ſic ī moderate uelle ſpūalem gr̄oīa dñe/mlī
to pl ī moderat amor delectabilis ex affec
tōne quodī nō regulata ultra
ad 7 ꝓtēa ama
tū amore aptē reducit mag ad mod lux
uriandi q ē de ō modo delectabil/ſic ē ī ꝓpo
ſito ut ꝓcūt articulo p q bēdicto ſunt ad
piſalmū ſanctā ad angelo ꝑ ſe ipm ī mo
derate amandū g tē. Et ꝙ ius luxīna ſit
in actib; cōmis p ſ̄ſtudiem ē ī actib; ī mis
ſis dīca de ſpeculatōne geometre ſ̄ms
ad 8 q
2 ꝓtōm q ſūt ī angelis ſ odiū ō ī ꝓdienaa
ipm ſpectat ad mā q uia ē ex ai ecclēſtā
ō relūtēs/ut angli mali uolentes ſua bona
maiora ee 2 hīc bēdictiem ī debite 2 nō ꝓce
tes ſūmo odio exarserūt in relūtēs eis ſ ī
dīm tūtē redigat ad mā 2 ille acc ſūt
pellīm ī eis 2 ēq ꝓpterie maliae ut ſ dice
ad 9 q ꝙ ē ꝓtōm q ſūt ī angelis ſ uelle eli
os ī uolūtie 2 ad mala ſua dilexē ſūt ꝓtōm ī tu
dicī ſ iudīt ut bonis 2 ī hōīb 2 ad dilexē eos
ad ſua mala ꝙ quo agīt ꝑ ſcīpie 2 ī iudīa
dy diabolū mortē ītulerūt tollem dicat q hō
nes dēcūt
ad 10 q ex ūbis pz q ō ꝓpō ſ doctoris
ſīcūs nō ſ repugāt ad q ꝑmi ꝓtōm angli ſūt
ſ̄bia 2 ſūt luxīne/iuſti ut q ꝑmi amor
bēdictōis ſūt ſpūalis luxīa q dilexē de delec
tabili amato amore aptē ſ ꝑmi amor
ſīu q ī moderate ſe dilexē ſūt ꝑſūptuōſ q ꝛo
luīt bona ſua ee absōte maiora q̄ ſūt/ꝑ
ſumē 2 dīc ſ ē q ille dē ī moderate amor
ſīu ut ē amor videl ſpūalis ad luxīam
q ille ī moderate delectabilit ſ ut ē appeti
tus meliorētis ſ q ſua bona ēēnt ma

uoꝝ erat ꝓlipō/ista · tū sta nō ludet applenusse
ꝓñ in eis Hic ℣. q. exitus sequt duas opiões
bets hz hmoi stat ꝓvle. Prima opō dr z. pm
q. ꝓñ p'm angli sūt sōbria q. pz qz lēp
tuta qz dr exposte ut vm est/2. dr q. ß
sēbia sunt magna gl'ia q. sunt vna gl'ia
de ppa excellencia/ nō q. affectō in ppria
ieqsunt exitimacōm minue/ modo mīue pt
ee. z exitimacō/ pa e exitimare ꝑpter ex
cellenciaꝫ alter hō quando ad sōres qs mi
nores reputat. z eqles qs ꝓpter/ pma
exitimacōm minue le i uolūtate affectō
z delectac de ppa excellen/ sam exitimacōz. z
ꝑ le exectō i appetitu qm ꝓpe est sibia dr qm
ō alia vita/ pa ac affectō est vana gl'ia. ad
2m dr q. p'm ꝓñ angli sunt nō exectō
appetit' inte sibia. sz ō placen z delectac i ppa
excellen q est vera gl'ia/ z dr q. nō obstat
si angls vera excellen' reat nō h'nt q. ad
de gren' ꝓñ sperent īmoderata delectacō de
hīto z delidenū de nō hīto. sic gulos' nō e sol
qm ultr' ato hīto īmoderate tuto q. nō hīat
aude appetit/ nta licet angli melu gl'iari su
erit de excellen hīta nō eos ꝓpō peccauit
ac si fuissent. sz ita op fecit q. mal' ange
lus ant gl'iat' de excellencia q. rea' hēlat
z stat nō. q. dr q. erat nō hīta/ aut gl'ia
bant' de excellen q. nō reat hēlant z ac
delect hēc z tut fuissent decepta z pcessiss
cure malicia in eis aut gl'iant' appetendo
excellencia maiorē q. nō hēlēt. z tut nō fuis
set vana gl'ia/ z ꝓlipō q. ē ang' m'm
amor sui quo qs aipit maiora ꝓlipō est
si est sic dr angli fuerūt

Ad ōnes ergo rōnes ꝓ oppm dr. q. dico
q. licet angls simplex sit recta est tñ
multiplex obiecte. p vnā. n. simplicē pōt vo
lūtas ꝑ multos actꝰ equi si sint de formes e
rit multa pfta sic oīlū est fuisse in eis

Ad 2m q. d. q. ma. est rō/ mi. pla. actꝰ. n. ꝓlipō
nis q. angls p' peccarit nō ꝓlipponit aliū ac
tū/ cui dr q. sibia est incapibilis q. ꝓlippo
nit actū incapibl' dico q. in angło nō sē ille

vnes q. nō sē eo pt sēntire si iuo te ponē
rit ee oīa nata vtiari gaudia/ q. volūtas ipa
īmoderate appetēs melioratē ꝑ hmoi actū minus

Ad tū angel' potuit appetere dei cōsummacem
q. nō q. nō est intellē nō est appt'. sz
angelū ee oqlē deo nō est intellē. g. z c.
iplacet. n. ōcōz anglīn ee dām. Hic explic. pla
re. ꝙ lucifer dixit filis ceo atanno.
Ad aliqd ꝓñ malos angelos fuit remissibile
qd nō. q. ꝓñ in ipm sañ nō est remissile ex
sua salutifis/ si qd ꝓñ illos fuit in ipm
sañ. s. q. fuit excēca malicia/ g. z c. Hic q. ag li
ꝑ nō fuit in p. o. obstinata g. potuit eos re
mitti. Ad 2m ead d'no q. ita.

Ad pmā qōnē pono. 6. ones. Pma rō
est op. dicē. 2/ p'm q. volūtas p' appetē
dei cōsummatē. volūtas in qd cleccia de libertate
z volōne efficaca. p. nō mi' potens e vo
lūtas i appetendo q. inte' i rep'lendo. imo
pl'. hz inte' pt ꝑsentare vtm. ptē ōcōms
si ee z nō est sil' g. volūtas potuit appetē/ p'
g. volūtas cōsummatē dei appetē. q. nus sit ip'
ma. pz. q. volūtas z alia copulate q. inte'
lectus nz dei nō p' copulare. mi. pz. q. omne
ens p' inte' volū ꝑsentare. imo z ꝓpōnes

Ad 1m. p. q. volūtas potz uelle q. ōtra ecnt
bit dea/ si fit. 2. q. sēlē inte' p uolūtatem in
prū p' copulare vtm. q. ptem ōcōms sil' nec
si volūtas in belat ip'm intelligē ide ee z
nec

Ad 3m mi' est potens voluntas deliba
tiua q. nō deliberatiua. pz si uolūtas nō deliba
tiua p' ee ip'a. z. celi. g. z c. Ad 4m ad ip'm dicit
ōcōm idonee appetē dei cōsummatē sic dico
te q. ip' appetat ip'le/ nz hī est p'le z alios q.
potuit appetē hec gl'iam a se q. nō e n
est de. g. z c. Ad 5m q. de fide nō appetenit dei
cōsummatē nō q. ip'e est nz q. sanctū erat ap
tere z ip'i hīnt vīam splendidissimā/ sonat
g. q. angls existimauit se excellentē ee z
ex sua sufficien' s. debīt tam beatō iem sic
sibi. qm ex sua sufficia se dignos existimat

Ad 6m q. electō nō e ip'ossibilium exp'le p
plim. z. celi. volūtas p' ee ip'a/ electō ee
nō. Respondē. q. dupl' e electō silis dupli
ci intellectōm. est. n. intellectō vera z falsa.
m. de filio intelligēdo dictum' nō intelligis q.
nō de/ ista est electō recta z nō recta/ accipit
g. plis de electōne q. nulq est ip'ossibilis q. ei appeti
tus ꝓsiliat

Ad 7m dr. q. ōnes z electō deliberata
tm efficax. sēp est cū ꝓsiliacōne. nz tm alis ꝓ
est recta. z nō p' ee ee ip'ossibilis/ g. ōnes z ima
pz. q. deliberatō ead ratiōne sic efficax. pleno iuo
lūtate q. nō accipē hic efficacia p actu intelo.
z p oppone sequte deliberatōm/ ista ieq fuit p po
tiā sillogistiū. in electiue medium ut medium
si pla sint in hīs oīz est ꝓsiliatō/ nō. n. est
deliberatō īducēs efficacē execucōm sui obiecto
rum. eoz ē

Ad 8m q. alii de ōnia op. tenet q.
volūtas p' appetē ip'ossibilia nō cū deliberate p electōz
requirē obstaculū. z ista ō si ponit q. volūtas possit
g. localr de electōne ut ꝓsiliat

Ad 9um pt
obstaculum de ip'ossibili g. si eligē ip'ossibilia/ ratiōna pz. q.
electō nō requirit obstaculū de opp'm/ nō e electō

n̄ ·v· accipiat ōnias exīstimacōnes q̄d melio
i bonis tā d̄ mm̄ p̄ñ i malis nō est electō:
ans est phī ·z· etl̄ · q̄ nō est q̄libū ee eo q̄d
nō est i mā poteate ꝙ uti deq̄t p eq̄uo
tacō, p̄lō, aut accipis electōm tacū uo
lentē plemi mte mdiaū n̄ p̄cace l̄ solū
oñlue· lic nō mte me elare m̄ oñdit ee
t n̄ ee p̄ans t dicat m̄· tu me pores uelle ee
p̄ans ul nō ee· t fut ee t nō ee/accipiēdo i
de p̄tato/aut accipiēdo p̄cace ex̄o· si p̄mo
modo es i eq̄uiuoco· q̄ talis uolūtas ē ip̄ot
nec est l̄ deliacō ul efficacis q̄ relpnat opus
q̄ est de ip̄o· si so n̄ nō cadit electō sī
ip̄o lic nec oblil ad p̄ op̄ t o sic̄o: p̄ma
t tem d̄ q̄ lic ip̄o le est q̄ ite ip̄ot ip̄o
fiendā q̄ p̄ñet ut possibilia/ita uolūtas
nō p̄t ea eligē deliacōne efficacī relpnāte
p̄dcm filiū· et licet posit ea uelle nō tñ
eligē q̄ electō cadit sī p̄ solutam ut hic
d· z· ma· tlā est q̄ pl̄ uolūtas p̄t appe
te q̄ deliacaua electōne t p̄ncē tacē q̄z·
ergo possū appetē ee rem ulla deliacōne
l̄ūtā de p̄cedo ymedia nātā· nō electō aī
relpnaet opus p̄soluacū i mā se hē q̄ uo
lūtas ita potēs appetē d· z· d· q̄ ul direat
nec ī mente p̄t appetī electiue dei exīstas
n̄ aliq̄d ip̄otile q̄ nō cadit sb̄ q̄libet
q· pomt op̄ ipalō exīma· si q̄ nllō m̄ possit
appetī dei exīstas magie ab illis angelis
p̄ñs/p̄ñ pcans ex p̄ñe ul p̄ error t n̄ rec
cat n̄ ex electōne· si angli n̄ p̄cauit ex
p̄ñe ul ex errore ḡ p electōn q̄ nō cadit sī
dei exīstare q̄ n̄ ē de ip̄ossib· z· etl̄/ma· p̄z ex
sufficaēa dōne/mm· plo· q̄ i angelis n̄ fuit
pa· p̄z· q̄ n̄ p̄ exīma n̄ error q̄ est pena
tā· d· huc nō peccaūt/ḡ remanet sola
electō/ z· q̄ nō omne ul p̄ sto uolūtas n̄
est appte/exīstas dei ē hñ ḡ tē/ma· p̄z/mi· plo
q̄ ielud d· ōcōm est anglū ee exīste deo ḡ
nec ielud rōm eius· nec tom· n· o/z· q̄
uolūtatū nō p̄t poteādi· nō p̄t ab ea appte
exīstas dei i anglis fuit h̄/ḡ tē/ma· p̄z· q̄
iegrēa nō appetāt/mi· plent q̄ aut fuit
potēcia ad ne entīe· t h̄ nō· q̄ nō d̄ pot
tēnent ido nō potēnt entīe/aut a nōe
nō entīe· t h̄ nō q̄ ipl̄acet ōcōm/· q̄ q̄
ielud nō ee fuit n̄ cadit sb̄ appetū· sz ea
gelū ee exīste deo ielud nō ee anglī q̄ nō
est tuc exīstas deo/ḡ tē· ista pono· z· ḡnes!
medīato q̄ it illas· z· op· et fit· z· ḡ· q̄ uo
lūtas simpha uolōne nō electiua p̄t appe
te dei exīstare· uoco simplicē uolōz q̄ nō
anexat de fi ut nō fi jo q̄d uult ul medi
a iquunt ad h̄/p lo· ḡz q̄dz nō p̄ est no
bis hñ positiuz nō sb̄fugit uolūtate q̄
ip̄is positiuz sz exīstas dei ut ē pot pos
t ip̄o est nobis ḡ p h̄ q̄ fit pot t ip̄o nō
sb̄ fugit ip̄am uolē/ma· p̄z· q̄d optat
pou ut p̄ est q̄ peccat si sic manēte eo ut
accepto i sua potētate/mm· p̄z· q̄ exīstas dei
q̄d dei uolūtē est ido uolūtas q̄ nō fiat i p̄n
ut est pole ul ip̄o le q̄ nō egit de hīc ul
nō hīc ut media iqua ad h̄d· talis uo

lūtas p̄t fieri dei exīstare· hec q̄· i oīe q̄
tēti sb̄ d· uolūtas ip̄a p̄t fieri exīstare dei aī sit
sb̄ nullo enaū q̄ est ite p̄ns creatū sb̄ ord
uolūtas ḡ tē· p ti exīstas dei est pot angls
possit ea appetere· p̄z· h̄ possibilitas n̄ obstat· q̄
z· etl̄ q̄ uis electō n̄ sit electō ip̄ossibilitū
sic possū uelle q̄ sol eras no oriat· p̄· o
diens aliq̄d appetat i· nō ee ex malū· aug·
odiū dei q̄ appetit ip̄m nō ee nō m̄ aute
ip̄ole est dm̄ n̄ ee q̄ angelū ee deo q̄ le/ma·
est plus· z· rele· h̄ est dēna n̄ odiente t ma
tū q̄ odiens ult odiū n̄ ee uale· n̄ im· ē
p̄· sīpia eoz qui te oderūt attenuit sep/ p̄
uolens dm̄ nō iustū ee ul dm̄ nō ee/q̄
nō est de· h̄ iust· h̄ h̄ malū h̄ uolūt/ḡ posse
ip̄ole uelle· et q̄z expue mle q̄d p̄t uelle
dia enaa deitīn t sol remanē t mlta talia
ip̄ota· ē q̄ uolōne eliatiua tetificaa i
q̄cunq̄ media ad q̄lēq̄d uolūtas nō p̄t ap
pete dei exīstare nec aliq̄d ip̄ole/ plō· nī q̄
plus h̄ p̄ nūc expresse ut exīstaūt ex z· etl̄
tū q̄ h̄ plenū q̄ p̄ma op̄/ tū q̄ q̄d ip̄ole est
sī nō ielud d· imo excludit dem electō de
fi/tabs est dei exīstas· nūc ip̄ole/ḡ tē·
q̄ q· q̄ credo p̄ñs angls ut uolōne simpha
plia nec electiua appetiuisse de fō dei exīs
tare· nō est q̄ illi simili magia eoz sibia
· t cū sā nō attribuit ḡ ritū modū sibiendi
q̄ aug· docet eoz sibiā p̄supōm uolen
do magē placare bona sua· t ceāndo se i mole
rate· et q̄· z· li· mor· c· g· d· q· ē· sō tres
sibie· p̄ma· cū q̄s bona sua et sic exīstiet/sa
cū conā sīna credit· s· exp̄is uerbis pueīt
se/z· aī uacant se hīc q̄ nō hīt/ ē· aī sīgli
dicēs appetit q̄ hīt ut illi sīgli placeāt· t
dicat q̄ sic peccāt ille qui deliro angelo
q̄dō sedē suā ad eq̄lonē ponē uolūt/ au
pielett· u· lucifer bona sua maiora ee ip̄
gliā nec· hic ul hēc· de dei exīstare· ad
p̄ma rōm se op· dico q̄ duplex· accipit
electō/ uno mō p̄ceu uolūtatis sequēte ple
nā ite· apphensionē nō entīe/ et mō p elec
cōne· sic phs accipit sequēte q̄libū iudicādo
media nēcia p p̄cia fillm/ tūc dico q̄ angē
lus potuit uelle dei exīstare p electōm ip̄e
accepta· t p̄mo mō/ q̄ est uolūtas q̄ p· ee i
p̄ot nō tm p electōm ip̄e· so mō accepta· t
sua peccatū· ēq̄uocō de electōne ad· z· ne
go mi· d· q̄ ip̄ota q̄uis sb̄ ord uolūtatis
cū plis dicat q̄ uolūtas p̄t ip̄ot ee/ nō tm
q̄ sic i ite· est d· acc·/ un· simplas nona
e dēnis simplī apphensiū· alī collectiuus
ut de q̄plexis ita p̄cōnali· i uoce ē simpl
uolūs de aliq̄ nō cū uerō de fi ut nō fi p̄ta
ce· alia uolūō est collectiua· dicendo sic· h
q̄d uis hīc/uolūtas n̄ p̄t uelle· t nō ip̄ota
q̄ de eis nō est q̄libū· t sic ip̄ota tē/ h̄ p· nī
p̄t nō uelle q̄d d· tm ip̄hatio ōcōm sīm ē
ad ponēd i ee· h̄ q̄n ite· posse copulare u
rūz p̄ē· deōnis t uolūtās sic fieri ip̄os
copulatas nullū est ip̄ole ad· z· negō ma
ma· tm· q̄ si fuit ōnīa q̄one currente d·
q̄ nō h̄ eatōne copulare· ip̄ole ido uolūtas

potuit ferri simplicia uoluntate in ipsum sic modo quo
dicimus q ipse est rectae uolare ut pferam ecclīm et sic
q ipse ē possibilis illi uelle nec est ei error. Ad q. dicendū
q quia nō explicatur quis ordinem ad ancillē sicut
uolendo. Dīs nō dicimus nec expressim quis ille for
te accipiens gliderarem quia ego quia ad ē pri
cipium sit quis ē sacerdōs possibilis illi uelle episcopa
tum nihil uolendo de sacerdotio. Ad 3m ad ē
ēsse deo nō secundū explicite nō ē sui. imo secundū opp
ē meritorie sui. et sua existentia ē excellentissima
et meliorē ordo uolens ē ejus ordo nō expressim simpli
nō ē sic appetit se ipsum meliorē et maiorē ē.

Ad 2. quoniam ordo. Dīs quia si aliquis possit
odire deum. dicimus q nō pōt deum odire quia nullum
bonum malum ipsius nec p quis est nullatenus se qz
et nec bē malum ei nullatenus ut fugiat malum pe
ne pter adeptionem odium q odium illas penas
et p quis inimicat fugienē. Alio dicō q deum nol
le ut odire est. dl. aut diligere aut ordinare
pter ordinare dō q nullo pōt deum odire. nō est. q
nō credit sō actu q nō ordinet. sic ē pō. o. to.
sic sic pō. o. to odium nō credit deus q nullā bonum hīt
malum imo bonum omnis bonum q volūtas nō pōt
odire ut nolle licet possit nō uelle actu omnis
suspendendo sic sō et ordinate pter quis deum odire
et nolle ē videl. quia est inordinate. Aliter ad odio
omne impediens p uolunt. sō resistit ut et sic
malum angeli exterminant odium dei q nō potuit
ut aliquem sua uoluntate et ut et deputari odium
deum q autem nō ē ipsemus nō odium deum deum
nec ipse in eis. Christo secundo. declarat.
pm q actus sumus bonus et mirabilis nō hīt actum
ordinate et ordine oppm qd pricipi actus sumus bo
nus est ordinata dei dilectio. sic ista nō hīt oppm
q si ēēt ordinatum odium dei ēēt. q quidlibet
bonum est odium dei eo ut quo est pole odium in ē
qd pz. q actus ordinatus oppositi optimo actu
est possibile. sic tale odium est hic pō q magis op
ponit dilectione divine q plus. odium deum. q
ipsum uolunt nititur cum ordinate repugnat
hīt ad quidlibet dei dilectionem et ad pōm discurrendo
p omnia. ē. conē. q ille odio est malitia qdammo
dicendi et ironice qd pz pō signo. q facit culpe in
pessimos actus. q. blasphemiam dei. et facit exerci
tiscire mdm. 2. et q ei sit magis peccatorē in
eo erit ultionis qdammodo malitiae. Ad 2 q q pm
pōm angeli nō fuit quidlibet plus. pm pōm an
geli nō fuit odium dei si ipsum est illud est quidlibet
quidlibet etc. ma. pz ex pmo ar. 1o q inordinatus et
minor sui fuit pm pōm. mi. pz ex precedenti quia
Ad. libis pcessis videt ibi nō ordinari se nō opponit
p illa rōnem. qd precedē sē qd rōnes opponitur
equocies accipiūt unius dicibilis nō in pcessu qui
pmus qui nō vī ē pōm ei disponere ad se
quidlibet quidquid nec ipsum culpe ei disponat ad
gratiam. Ad ptea nō videt ita defici agres
sui pōis magis et minus vindicato si ipse pōm angē
lus nō fuit ita vindicatus pm. q ei dolus omnia
pmi integra erant sic ptea insequabiliter peccatis vi
cariis sua voluntate quidquid etc. Ad 3. actus pmus
quo quis ad deo defint. obstinatus est pmus q
culpe alio q si nō fecit. sed ipse pm pōm angelis
nō fuit obstinatus nec adeo simpliciter deiectus imo
ē actualis. sed quia ultimus actus pmi
ei meruit illa dilectionem quae iste fuit pecu
q ultimo pōm angelis fuerit remissibilis. imo ora ubi ad. o. quia fuit deputatus
exemplum in stetit vie nō negatur omne ad pse pm
nec ad illud stetit. q nec ēēt illatum vie. et nō
ēēt. sed angelis q alios mortaliter fuit illatum vie
ut dixi quidquid hujus quidquid quis esse dei est in
actu. pter pmum et secundum quia potuit esse in
ri et meruerunt. ubi nō solum dubium si in angelis
fuit oppletum in explicando. ad. o. necessarium
ad pōm te adduxit quia placet sustinuit eis
imora unius horae uellent. Ad pm pmi in oppm
pme. q. patuit qd ad uolendo adhuc sophisma so
lutionem nō obstat quia stat ipsum ē dilectionem explici
tis quia vī nil vī de fieri si uolo ipsum ut ipse do
pulet utrumque pter. Ad pm pmi in oppm. 2. q. do
quia nō solum pōm in pmi. i. quia est finalis ipse
nutritia ut desperatio ē imminente et imminentis. alia
sed aut nō si de si ibi quidquid.

Quidquid est quia angeli ister est dubium. A.
quem magis potuit resistere de ma
gelorum pōm et dilectionem hic agit de
cor finali obstinatione et pulsione et quo ē si. q.
dum obstinatio angeli malitia sit exhibita a
liquia imolubiliter pōm quia sic quia in alia mi
nō si in ista potest. et ethice nō pōt poni ista
ut potentia ut pōt quia si dominis angelis quidquid
dictis. quia talis hic ēēt. adeo quia nō si ac
actuali pz. quidquid ēēt actu malitia. ad quidquid
pono oppositum. quia pm quia pole ē ē ē hīt in
tore si cui obstinatio nō pōt lucens moue
ri. pō. omne qd ita ō indicat difficultatem et in
maiori gradu maiorē difficultatem ultio pōm cum
intendi qd indicat impossibile vī dubium si sit sine du
us pōm recipiens si hīt angelis indicat difficul
tatem voluntatem resilire ad actum et immaiori
gradu facit maiorē difficultatem quidquid potest ē
in alio gradu quo indicat impossibile vī dubium si sit sine du
ctus

ñ uelreñiaã hiñiũ uicõr archiepõr ¶ Tm dicũ q; ad
demones r alii dãpnati obstinatõr q; multo tẽ uidẽ
ip̃ mortale peccũ ifinitũ in eis itensissimũ hñt ma
lare iuõre ñ q; nullũ p̃ remota uolũtes ¶ Dicit
q; actus quo elegit ad ista hñi; itensissimo eis certo
est itensa displicẽa de certare. uñ sũma cor mea
a nõ est carencia visionis dũe q; illa displicẽa
r placẽa q; sic actualr bñando i p̃na est i actuali
r itensa oplacẽa certatis ista p optõ actualr dis
plicẽa de certare erit prima cor mea ¶ Dicit
q; p ysaiã hñi; imo hñiãtẽ nõ tollit imo eã
gẽr libtas uolũtis q; unicuiq; agẽti sic nata
est agi q; phr̃ modo uolũtas ẽt̃o itensa r i
mutabilr erit ut erit i actu libro est qd si
mag̃r oplacet i agendo uñ hñiat̃r sũme nõ p̃
relinire q; sũme si oplacet ¶ Dicit soluẽdo uñ
dubiũ qd uolũtas posit, nec in se cũ itendere
eliq; actũ q; nõ possit ꝯsequi relinire ut si ei nõ
oplacet dicit q; nõ est i dẽs q; meñor sit p̃ tẽpa
ñiolũtate recipiendo q; sit ei conat̃ sagendo
uñ si deꝰ iflueret celle hñiãi uolũtas posset cũ rea
p̃ r exredderet conatũ uolũtatis nõ tñ uolũtas
posset cũ isle actẽ p ñiũ conatũ q; ois talis ordo
ñiõ suo conatu quo caruit ¶ Contra istã opinionẽ plo a
lijs opponẽs exponit oriõẽ qd dicit dicat. p̃ma p̃
q; p̃ uolũtas hñt p totũ cursũ eius plo. aug̃. 10. de
trinitate. c. 4. dicit q; tres ordines sũt eccles q; quicq; uo
lũtas p̃t uelle ite p̃t nolle r memoꝝ mentẽ r
eo. Et hñ sic uidet hñt conã p totũ g̃ r uoles hñma p;
p aug̃. q; tres magis sũt eccles. ans est anus ex
pleñ innocẽ. ¶ Secũda r ultõ plures tangit r dr p Con
tra ordinẽ eius. aut est finis aut id qd est ad finẽ
ex. r. mee ñi ag̃ operatur duo g̃ria cuiũ. p̃m eius
qd est finis ordinẽ r omnia alia creata. sz uolũtas
p̃t r ñiuẽre r ita q; ñ ad finẽ. sz ordinẽ g̃ potẽ ad
dẽ eius. p̃. p̃ cui assẽsũ nõ effluxit r ip̃o lua p̃t
intotũ eius. ñ talis est uolũtas. sz ordinẽ uolũtas p̃t
ee ip̃o lua g̃ rõ. una p; q; p̃or ordo est cuiuslibet p̃o
ad eius r p̃o. Contra q; p̃o potens p̃o lua r ip̃o lua
p̃t plus i totũ eius talis est uolũtas g̃ rõ una p;
q; totũ eius ut eius ordinẽ. ñ p̃o q; ip̃o e nou
eius ut sic p̃o g̃ potens i unoq; est ñe plus q; totũ eius
uñ est plus. sz ordinẽ qui dr q; uolũtas p̃t ee ip̃o lua
electo p̃o lua unoq; eorũ sequat ad uolẽ ¶ Ad q; p̃o q; uolũtas
p ñiũ conatũ p̃t salue ut ordinẽ p̃ma. ad illud ei p̃o o̅m i
actu. r ois eius si ab ite s. ꝑmanet plo. ois p̃o
p̃t qd est p̃t i oẽ o̅m ordinẽ ñ p̃mo o̅m ad ordinẽ
sz o̅m ad ordinẽ p̃e uolũtis est tota eius g̃ uolũ
tas p̃o qd est p̃t i oñe eius ordinẽ q; uolũtas
creata ẽ finita. ordinẽ finis g̃ p ñiũ finitate po
tent i oẽ eius. una p;. q; q̃cũq; excedit finitudinẽ
alicui p̃e ut sic ordinet ñ p̃o o̅m ad ordinẽ p̃e p; o̅m
excedit uñiũ qd nõ ordinet ñ o̅m ad ordinẽ ei o̅m. u.
ad ordinẽ uolis omnẽ ad ñ quo ordinẽ omnia i q; p̃
p̃t. una p; ex precedenti. ¶ Ad p̃o q; ois hñtus
uel ifluus uel acquisitus. dicit r aliqs ordinẽ ñ p̃mo
o̅m uolis. r nõ intimat i actu quia nõ sit r o̅m ordinẽ
ñ p̃o o̅m uolis. q; q; ois hñtus uolũtatis hñiat
i actu qui est actus uolũtatis. ñ actus uolũtatis ẽ
nõ p̃t ee ñ p̃o o̅m ordinẽ ñ p̃o r ad ordinẽ o̅m uolis
g̃ rõ una p; q; hñs ip̃o intimat i actu p̃e una p;
q; actus p̃e est i p̃o alicui o̅m tale actus nõ effluxit
ad ordinẽ p̃e o̅m ¶ Contra q; hñs ille intimat i ad
ens. uel ino ens si plurali est qd iuxta p̃t uolũtas
salue totũ eius g̃ rõ ¶ Ad p̃o qd ordinẽ ad o̅m cod nõ
se hñs ad p̃m uolũtas uolũtas eluat actus cod
ipse. plo q; statim uniformitate in eis stat uni
formitas in effectib; ñ tenuis tenui actui ipse ponit
uniformes q; eequo p̃o cod modo se hñt r obiectũ
omne qd est uel tenuit se expte p̃e uel o̅m r ex
utroq; primo uniformitate ¶ Contra omnes alie de o̅m
elapse uisu hñt actus ordinẽ ipse q; ius uis iten
sionẽ albedinis una actus omnẽ hominẽ r actus uni pli
es replicatu stante p̃o eadẽ r cod nõ sit idẽ ipse.
¶ Ad p̃o q; p̃o o̅m actui eidẽ spei p̃o quilibet hñt u
nũ modũ elicendi p̃ p eadẽ uolũtate p̃o p̃e in omnes ac
tus spẽ ordinẽ p; aut g̃ est idẽ modus r ideo p̃o
aut alius r p; qd q; in eadẽ entitate cum pdicta
sufficit ut est modus ipse expte p̃dicentis dicun
tendo p omnes p̃dictiones caritatiuale nãle r volũ
tariã ti ordinat ¶ Ad p̃o q; nullus hñt est iuxte
nec ifulus ut actus qui sit ad actus ordinis o̅m
tonis totius entitatis ut ordinẽ nullus hñt est iuxte
qui sit p̃ tota entis r o̅m entitatis ut cod p; ñ
forte dicas q; imo caritas q; respicit dñm r p̃
r p omnes omnia alia ordinẽ ad ista. sz istud ẽ uel
de ipse salue excipio caritatẽ ti obiectum ad actus
ordinis est totũ eius ut ex prima ipsius p; g̃ nullus
alius hñtus a caritate salue est p̃ o̅m ad actus or
dinis r o̅m entitatis ut ordinẽ. q; qñ uolũtas
r hñs acquirit ad eliciendũ actus principalior est
ordinẽ. p̃ secũa est hñs ultra patria est di. r p; q;
illa est ordinẽ principior q; ista et nõ ex. sz g̃ est dili
or. ordinẽ q; est in ia iacobus in alia aut malus sic
est ipsius g̃ rõ p; q; utrius alia p̃o est. et
q; uilior ordinẽ sic de sole r leone. r q; in ia ordinẽ
si naturalr ordinẽ est actus secundus totus nedũ est
nisi p̃. q; uolũtas utr hñat nõ ex. sed ordinẽ
uilior q; ut hñs respicit ordinẽ o̅m ad actus ordinis
hñs r ideo nat p̃mo nisi cui sit quintus actus ordinis
¶ Ad p̃o q; ideo ordinẽ actus spei p̃ p̃o in hñtu r cui hñti. ordinis
nõ ex. ordinẽ forte ut p̃ in memorẽ conatu. et lo
quor de via actus ista p̃o hñtus acquisitus p;
q; est phr. 2o. obj. qui p̃t qd ex esse actus ordinis ge
neratus hñt ipsos ordinat et p; p experiẽtia
q; sñ hñtu ordinẽ tollit facit op̃ inutile sic p̃m op̃
sic actus hñtualis ordinandi actus optatus sillogizandi
r sillogizandi p actus hñtus r sillogismus sunt actus spei. sz de
hñtus acquisitus nõ est sic dicendum q; actus ordinis
cognitus actus nõ est mutatus ordinis posit sic actus
aut mutatus r nõ mutatus ordinẽ differre
re/plo ordinẽ est sic/p̃o i p̃ia/si de p̃o ab ista deus
deuet ordinẽ ad ordinẽ sue actus sñ hñtu luis glie
r sibi ipsi. dilectionem beatificat sñ caritate p̃ter
ordinẽ unũ glie r caritate actus est q; actus
sñ hñtus r p̃t nõ differens spẽ. ois. u. dilio. r
dilectio beatifica q; actus p̃ hñtẽ actus dicit actus
spei ordinis unũ glie actuales sic hñtus ordinis non
variant actus ipse ¶ Ad plo. sunt. potest q; ego sñ
hñtu cognitus summe diligam actuale ordinem q; ordinẽ
ordinare p̃t amicitia malus stante isto hñtu
actu ordinẽ. r ordinet actus. iste
actus modo est mutatus r actus nõ erat. diligens
. u. ordinis ipsorum caritate nisi actus erit g̃ actus
actus quo ad suam mutatus r nõ mutatus. ista
ois magis ordinis. sñ. d. p. q; mutatus nõ addit

hr̃ actū i dīna acceptacōm q̃ est sola gplacēs dei
nr̃ ponēs in re̅ta · n · deus potuiss ordinasse qđ
valens alleviem ecđ acceptr̃ deo sic hns hītū
cantans q̃ nō alligatus pōm suā hītū ꝑ
fectus · g · ꝓbr · sermo o cā rōnes ō op̃ p̃ma
· pō omnens totū ens ꝓ ꝯ · q̃ sb̃ cuiꝰ ex ma
lou · t maiou · t maiori gḋu i o ꝯ ut ihītu non
aliquē excedēs militāt i conatu volūtas
est hr̃ g̃ op̃ tūq̃ crescat obm̃ nr̃ hīc nō aligu
et excedēnā i conatu ꝑ eiđē g̃ conatū potū
i oia my ilta r̃ p̃ · expīma ꝓne / ma g̃ ex ꝑ
eo · si pō mea mortua cet r̃ ois ponens mo
uendi militū crescere ponđ ihītū nō im
mobilitaret pōm mea mortua q̃ p̃ rō qđ est
pōt ihītū ponđ motū cursū si apponēs g̃
ue est uelles q̃b̃ cet r̃ alio ponđis mouēdi
cū pō p id qđ est possit motū ihītū musq̃ pote
rit immobilitari q̃ omē qđ apposius hr̃ nōm
mobilis alb ulta pō p id qđ est plo rem nō
ne q̃ pdicatū ꝯcludit ilio · ex quo n · pō p
rō qđ est pt̃ totū ens i q̃b̃ est si teas esse
obm̃ adhuc erit sb̃ pō · si ponas hītū cū sit
r̃ alio ō adhuc totū erit sb̃ pō · semp augu
et g̃ si h obiectū ul hīc crescat vincet pōz
ul est q̃ pō p id qđ est obtinet sb̃ se totū · 2 rō
paelis cā nāō coaccipies aliā ꝑ aliē fitā i ihī
la oꝰne si crescat i ihītū nō tollit id qđ oꝑe
tur alia causē ꝑ aliū coaccipre / si hītus i op
andō necō quo accipit conatū ꝑ hītū iop
ando g̃ nō tollet a conatū ꝑ qđ si crescat q̃
ma · p̃z · ex · si duo crescunt neuē · et si pō vn̄
supponat necō aliā i crescendo nō cō · p ꝯ · q̃ vn̄
pō crescat i ihītū nō tollet alio tractū i mod
tralendi · rō est q̃ posita ꝑsupponēs p̃ nō tol
lit ei opm̃ ñ modū i operando si ois hīc ꝑsup
ponit conatū vos hītū i sua oꝰne nō ex q̃
posset i aliq actu sm̃ hītū si g̃ crescat hīc ihī
tū ul tollet a conatu ꝑ Contr̃ q̃ ois ihītas
crescit i aliq fitate ex sui multiplicatōne nō
recdit omnes ihītū ul pōm crescat q̃ omnes
ihī fitate ex̃m ihītā pucta omnēs i unica fi
tā · nūa pucta est volens nō crescet i nea
nec excedet ea bis q̃ ihītā i nea fitā oia
se signabilia modo finita fitū conatū ꝑ oī
neret ois hītus ex̃ p̃z q̃ nō posset exire · et
tū sm̃ conatū ꝑ sb̃ ex̃ si g̃ crescat q̃m ue
lis nō excedet pōm Cz rō hīc est obm̃ ꝑ ul
gretū libeo sequt pōm iquendo nō ex̃ si ois
hītus volūtatis est est obm̃ vos ul aliq̃d
otentū sb̃ eo g̃ ꝛc · mi · p̃z · ꝓne / ma · pro ·
pdicta q̃ est obm̃ ꝑ hīc nō p̃t sm̃ pō · ois · n ·
acte est obm̃ ad actū ipōm reducat̃ plēt i
hītū & rō est id o ī ipē vnifōrt se hns po
se vnifōrt hē / si ꝓcedendo ide o in dispūtēdo
dei vnifōrt se hī ihīa · t itūo g̃ vnifōrt
pō se hēbit / ma · oñdo e ꝓ / mi · p̃z · q̃ obm̃
pōz · t dēpnator ubiq̃ cod nō se hī / t cogit
cat abstractiue nō ituitiue · Dices itūo ca
t̃ si ille hīc nēcētans si i ihīa nō / ꝺ · t sit · q̃
rō · q̃ nō variat̃ vnifōrtas i aliq̃b̃ oppo
sita odītōne nō tollente vnifōrtatē / talis ē
hīc q̃aliq̃ g̃ ꝛc · ma · p̃z · mi · ꝓbo · q̃ hīc ul
ihīs ul actus nō maneat act ipē ut oñdi

g · pōne · t i q̃ · ꝓne fiant plenū qđ ex̃ cōsē
tat ipē pō ist vnifōrtatē mod se hns
ido manet tō vnifōrtas / Contr̃ q̃ potio
q̃ hīc teneat aliq̃le distōrtatē · puta itēn
do actū · t modificando si qđ det ꝺ cōcu mo
dū agendi ipēdē ipē i pōse · t nō hīc q̃ nō
est de eđ ecto o ꝯ poc est ihīa pōm · t p ons
imobilitat ipām / talis est q̃ ille r̃ mi · p̃z · q̃
ipl pt̃ pō volūtas q̃ indispūtabilē dei / ma · p̃z ,
q̃ exc pō p̃ ipl q̃ hīc · t h nō sm̃ suo conatu
hebit totū hītū ihīa suū conatū · imo · cona
tus excedet q̃ cō est ihīa conatū nō m
mobilitat ꝑm / A · rō q̃n aliq̃s duc causē q
annūt eđ actū p̃nt · t sana · sēa cā magr̃ sc̃a
modū agendi p̃ mee q̃ ego · si nra · de volē
hītate · t hītū q̃ uolūtas est cā p̃nt hīc
sana g̃ ꝛc · mi · p̃z · q̃ ex A · ꝓne / ma · pro
· q̃ cā p̃nt nō solū nouat effectū imo ihītū
i cām sam nō qđ aliq̃s s̃ cet h̃ q̃ hīc ecā
eđ suū modū agendi q̃ p̃ ipōito q̃ius hīc
nēcessime · t necō mouerat q̃ est q̃ltas q̃dā
q̃ tū sc̃a pōm imodo agendi nō tot actus
sb̃ indicat Contr̃ q̃ si hīc imobilitaret
volūtatē cū vonas p suū ipūl posset mouē os
pōs maxie intellectiuā ihītas oꝰnes ut p̃mz
dicit volūtas sp̃ tenet intellectū i actuali q
sideratiōne illo eđ qđ imobilitaret · t ita ñ posset
intelligens intellect aliā cognitā · t tūc dēp
natū nr̃ cognitaret de pena ss̃ ul dāpm si sol
de displicētia dei / q̃ vo an hīc ihīs ihītas vo
lūtas nō p̃t imobilitari q̃ n̄ post / ans ē cog
nita pōm q̃ si actus esset ipē q̃ · ꝓne · q̃s
n dicet q̃ pcm displicere dei sit aliq̃s spēs i
peccatore ihīa · t itūo dāpnatiōis ihīa / de actu
esse ipē spēs nō est ponēda certa distōctas
q̃ pō oppōito mō se habeat ad illos Ad pmā
rō m̃ p̃m dō · ego ma · ē fīa q̃ omnia induc
ta difficultatē si sm̃ conatū pōs · t i
ducit motum actus fiat sic dicut de pō mo
tuet q̃ si posset ꝓnda ihītū p id qđ est fi
te esse ente pōte nō vincet / pō ꝓpto sic
volūtas p id qđ est fīte pt̃ i omi mīta ma
pt̃ ihītus si acrescent ihītū · ei q̃ quilz hīc
est de ad omnem si absurdū pōs m̃ q̃ q̃lz
hīnus omnes sb̃ fīto conatu pōs ei nec re
quirat pōm ut excedat i actū nō eos · tū q̃ nō
inducet actū ihītū sic nr̃ obm̃ ihītū ponat ac
tū ihītū · ois actus finitus est sb̃ pō · q̃ pt̃ i
alnū actū vn pō est actus actus ipē / tū q̃
ois hīc se hē ut cā seana ad pn̄les nō sic
actet ihītū conatū est ipē ihītē pōs sic nu
lītas pnoz ihītēe fīcate Ad tm p id
· o q̃ pō pt̃ ꝛc · ē ō hīc p suū libēre · t q̃
conatū finito nec hīc posse tm ēsse q̃ vincet
illū conatū · t si sic i finitas q̃ est ihītas q̃ne
t sb̃ fīcate conatus pōs Ad · 2 · nō valet actus
q̃ hns hītū nēcō fortat actū / sic lapis q̃ncd
nō pt̃ reuocari tū ipē ponat q̃ q̃libz hīc
possunt ñ obl̃ corpe meyrē mortales p oppōm
actus sb̃ lo ip̃ difficultatē q̃ volūtas seq̃ mo
tum ñ actū max conatu se recreaset sb̃ nō est
ipole Ad · e · q̃uecūq̃ est alba ñā nō sīph q̃
alba nō inuitet nāy · t tm̃ inclinat qđ ꝑdat i

actū p modū nē · est tū sīb conatū pōt si uelit co
nari · usq; ad extremū instans q̄ⁱus sp̄ sīb re erit
appetib' eius · ad q̄ · nūc dām nullū est ip̄te
q̄ obstando ihuat nātūre no simplr · s3 dīa
cultate aqua nō exit' i p̄conatū uehemētissi
mū ꝛ̄ contrarios nō posset uincere q̄ uolūt conan · ad
· a · dām nō p̄tinet alīd ꝑ p̄ q̄ hīt p̄ē īmobili
tate pōm ꝛ p̄ q̄d ībm est · H dām est oīo ībm
· ſ · q̄ ultā milia dāpnator sit punand' i illa
oīplicēt odio dei mag' q̄ i pūone plenae
est · q̄ aut lapsus de ultā milia aut pe
ne nō aut · q̄ ille hītus īmobilitas dat' eis
penā adeo ꝑ istos p culpis īmo ille hīt' ꝑ ad
tabilis nō tū dat' ut culpabilit ſ ut penalis
alias deus cāret culpā ut culpa est · si ē cum
pias milia pene maiꝰa pena est pena dep
m · q̄ · ei oppō est maiꝰ bonū ſ actualis p̄sen
ad · b̄ ſ ꝛ · ē dām est oīo ībm ꝛ hoc oñdi · p̄
d · ſ · q̄ libertas voluntatis est i posse i oppōita
nō repugnante · s3 ctū est q̄ pōt potentia ex sua fa
cultate resilire · et malo demīt' de facultate
q̄ demīt' s3 q̄ nō modo possit resilire · sic i
ppōito · nō ualet q̄d dicit' q̄ hīmodi nō p̄
resilire q̄ ꝙplacet s3 dico q̄ ꝙ ē q̄ ꝙplacet
ad assuetōis voluntatē ībm · ſ · q̄ possit
resilire p uehemētē conatū ībm est · q̄ dic
tū ꝛ est ībm q̄ ds possit sic īmobiliter i
malo cēnsēre ille hītus p̄ q̄d ībm · q̄ p conatū
quo hītus i ducat possit īmō repellere · dā sic
ībm · et ībm cētum · s3 q̄d capitalius pa
ꝛ̄ uoluntas sit malus · q̄ conatus ꝛ agendo p̄ q̄d ē
ībm · ad conatū uoluntas replicat se ens ·
ꝛ ds hīc ībm · dicunt · accū p̄ · hīc · cuius gñe
ris actus ꝛ hītus oriūtur · ſ · conatū · dns
ad ar · p̄ma · dico q̄ angls nō p̄ potū nō p̄ſ
tū īmobiliter īmalo · s3 p q̄ · sic · ꝛ · patebit
· obstinatio angli sit p aliq̄ accū q̄
sic · magr · ibm dicit q̄ angls est obstina
tus p̄ſ suā malitiā · s3 ille nō est hītualit' ut
oīdi · g̃ · accuabs · ad q̄ · ad oī accū angls p̄
resilire p suā libertatē nō tū ad obstinatio ne
· ulta · go mandūat' p̄ſ · fine dubio · q̄ · q̄
dicit · ē · p̄m · ad uoluntas sequit' nūc sic mo
uet · ſ · q̄ oī ome apprehensū p̄cedaneū sue
apprehensibile · q̄ · q̄ nō apprehendit cū dīcat
ſ · ad uoluntas nō īmobil' addit rectitas
q̄ p̄ dīcēs p̄s accidens apprehendi · ꝛ · q̄ ·
q̄ angel' īmobiliter intelligit nō uoluntas i
mobiliter ꝛ fine addit dū q̄ · ad uoluntas
dicē aliq̄d fine ulla īdn̄ p̄ illud p̄ōtate sic cū
uelle uel nolle · tū patet · nulle fine manet · ē
q̄ · H ē q̄d malū angli p̄ſ sē obstinata q̄
fine uoluit ꝛ bonū ꝛ ds q̄ tū · H p̄m dām
ap̄ · arguo · si uolūtas sic · nōd intellectū sic
mobile · nocuit · angls nō potuit īmalo ob
stinari · q̄ns est ībm · q̄ pp̄ h p̄ſ · potuit · g̃ ·
ad · q̄ūcā p̄bo q̄ · ite · in quo error nō ē · ad ·
oīa nōd recte apprehendit · nec · aug' nō pec
cauit nō errauit · q̄ error est pena · g̃ · recte
apprehendit ꝛ p̄ oīs uoluntas uolunt · p̄ · p̄ · me
re · p̄ſtituet p̄ aliq̄ accū debm nōd ꝛ recte
mouet · s3 mouēs accuū recte mouetur q̄
p̄ſtituit more peccādo q̄ · ut · ai · g̃ · nec ꝑ

ultos sit p̄ me p̄ · g̃ · ab · ō · q̄aīqz dispōto sic creat
· g̃ · angel' recte mouetur · uc · Contra · q̄ mihi
est īmutabile angelus · ad q̄d se ht nūc pas
sue q̄ ipōtate nūc passui mane dilatū · ꝛ · q̄
si est repellere accōm · g̃ · ai nec · sit nūc p̄
ꝑ istos ꝛ mouetur · ab · ō · tota entitas ꝑ tes
legis in uo · te nō erit īmutat' · q̄ intellect' motus
nōn mouet uo · te · Ꝑ mihi nūc passu īmo
bilitate ꝛ ad · ab · ō · q̄d nūc est ex se mag'
ducē ꝛ oppō · sic est ī ppōito · g̃ · tē · declaro totū
· n' īmobiliter ꝛ celatū ē · ab eo q̄d mag' ht fi
gelatē · ai · g̃ · ꝛ istos nec · sit nūc passu ꝑ · ō ·
nō īmobiliter · ab · ō · ob oppōita rōne q̄ mo
· ō · uolū · actē diuū est · ō · mag' tiens ad diu
amorē q̄ · ad odiū · sic · g̃ · mag' ob hīc rōne im
mer nē · tosit uo · H · fm dām · p̄ · p q̄d ite ·
hūan īmobiliter · nō est cū mobilitatōis ſ
p discurrere īmobiliter · g̃ · p discurrē nō est
mutabile · nec · p · q · p cāre · oppō · p̄ · nec al
bū nō sc · oppō · p̄ · nec nigrū · mobile · est
ꝛ īmobiliter sc · oppōita · nec · p · q · discurs
ītes · nō · accipē uenatōe actū ītes · ai
talis uenatōe posse · ē ī angelis · q̄ubus · si · ē
est discurs · ꝛ istos · ad · g̃ · discurrere est a ꝑ
ad · g̃nes · deducēdo ex p̄missis quo angel' si
discurrat · q̄ · ipse intelligit · g̃nes · ſ · ite · re · q̄
nem ex p̄missis facit · ite · m īmobile ꝛ fi
nalissime adhere · ite · q̄ · discurs · est · n ite · ri
cā īmobilitatōis · H ꝛ · dām q̄m aliq̄d · q · est ·
ad ad · nūc · q · q · d est · decōmunicatū · nūc · ad · eōs
est decōmunicatū · ad · oīs · ex · m · si · ad · albū · ē · sē
q̄ · nūc · correlatū · ē · q · q · d · decōmunicat · nūc · ad
albū est · q̄d est · eōs · nūc · decōmunicat · ad · com ·
· ē · q̄d est · oīs · ai · g̃ · p · eos · ad · īmobile · ite · re
sect' · nōd · īmobile · uelle · ī anglis · tū · ang'
sunt · decōmunicati · ad · īmutabile · ite · re · ita · q · d ·
· n · nō · potuit · ite · re · q · totū · est · nec · potuit
· g̃ · sunt · nōd · decōmunicati · ad · īmobile · uelle · q̄d ·
· n · nō · potuit · ꝛ · sic · nō · sunt · īmutabile · q ·
nōn · ita · tam · sic · ite · re · ꝛ · uelle · nec · potent
resilire · H · ꝛ · dām · q̄d · ē · p̄m · g̃ · ar · tū · libera · ꝛ
origines · nō · essent · nōn · p · ti · q̄d · eligat · accū · s3 ·
uolūtas · ꝛ · p · eos · libera · est · ꝛ · origenis · se · ht · ad
accū · g̃ · p · ti · q̄d · accū · eligat · nō · nōn · erit · n ·
īmobilita · ma · p · tū · q · n · acc · potētia · tol
lit · celem · oppōm · alie · pōs · tū · q · acc · eligat
a · p · mag' · sc · oppōnes · pot · q · ego · tū · acc · dim
· t · lib · ut · nec · tus · q · a · p · libera · ut · nōn · tulit
q · accidens · adueniens · sic · ille · nō · causet · ho
nulle · rōm · pot · nu · p · p · oīs · H · Cōtra · q · q
nūcato · ut · nec · g̃ · d · ex · dicit · q · ipse · est · na
tura · origenus · mūdi · i · nec · im · q · g̃ · uolūtas
eligat · illū · accū · p · m · aut · est · cā · origes · ad · libe
ra · nec · ai · nō · p · debet · q · nec · ex · q · nec · ai · nō · reciperet · si · li
bera · origenes · nō · pt · mutari · i · nec · im · H · p · na
cā · illimitata · ex se · ad · p · les · acc · liter · ꝑ · ti · q̄d
eligat · unū · re · ti · tam · ite · q · uolūtas · ē · pla
g̃ · ter · na · p · sol · est · illimitata · ad · ples · acc
· s · lice · ꝛ · celeberrime · nō · litabit · p · ti · q̄d · sit · ung
ꝛ · celeberrime · nu · p · q · ē · pla · ꝛ · ē · de · uolūtas
ꝛ · ite · posset · acc · nūo · dissentes · eligē · sic · ex · pien ·
docet · s · dicit · q · q · sol · illiantur · de · dām · nō

pt̃ nm ip̃m illuminare ꝯtra aſi mcr̃ ſel' aliq̃o ad̃
applendit nō pl̃s pt̃ nm applendē nec libē vo
luitas. Ista rnlio nō vr q̃ iſtu opōnis ē uā
dn̄i p mcr̃ ite nm nō pt̃ nm ſtelligē id̃ libē
dn̄i voluitas nult nō pt̃ nm uelle ſi eque ite
z voluitas aīe libē mcr̃ z uelle eaꝝ illicitū ad
iſtos acc̃ z alios q̃re nō poſſt̃ relinere abbas
accabz ex ſua libitate z facē ſe ſb alius ꝓpoſito
q̃rent cēle poē ip̃m natā aīe nō eſt ſb accu ñ
tollit abeā p acc̃ aliquē poſſm libitas tori
gentia ſē hī gr̃ tc̃. ma. pz. q̃ acc̃ l' qd̃ plup
ponit ſi tollit eque eſt cēle poē elicere acc̃
ſm ip̃m dānū q̃ nō eſt accūs poē q̃ ſit li
bēa. dn̄i aut accūi bē q̃ poſſit i ip̃m z oppo
/alias nāturate. nec eēt ſ ip̃ucabile. Prēa li
cr̃ libē imobili applensione angli fuit obſtina
ti ſeq̃t q̃ ip̃. e. ſue accacōnis fuit obſtinata
/onis eſt fm/ eiq̃ angli nō fuſſent vnq̃ vi
atores. aīe q̃ expſſe eſt ō ar̃ expiratiū. e. q̃
q̃ mal' angel' ip̃mo. e. ſue accacōis fuit ma
l' z nūq̃ fuit vom. cuꝝ gr̃ tc̃. onia pz. q̃ an
gel' i p̃. e. ſue accacōis imobilē applendit q̃
alī nō pt̃ applendē ſ iſtos ꝓ Prēa obſtinacōis
i aīabz nō eſt iſta imobil' applenſio gr̃ n' im
angelis/ onia pz q̃ cadē cā eſt i omnib' ſ. e. os.
aīe pz. q̃ nullū aīe ſeparē z aliq̃ dāpnatoꝝ
ſic aīa ꝑatorus q̃ ſuſtinebant gr̃ redierūt
ad cōi. z cā n' cāle obſtinacōis n' imobilē
h̄ fuit ꝓ Alia op̃ ponit q̃ cā obſtinacōis ā̃gli
eſt imlio voluitatis/ v uoca q̃ diuā p. voluite
q̃ uocatē ānco mag' abſtractā a cre tēpo libio
rem rēſpto libioꝝ tēpo ſe accu mag' iūgit
dp fūdat q̃ nō h̄ recalcitrē nō ſūme ſe uolē
ſfigit ꝓ Sēd diuā q̃ exiſt̃ imlione p fūdiſſima
ſe' mozificē ip̃i ſāctis ex grēpiu. q̃ pcr
ctor cū ip̃fudi deueīt grēpiunt p̃. ig. nō
nō ſiſtit. h̄ o tūme iūgit ſe pfūdendo p grēp
tū ꝓ diuā q̃ exiſt̃ ie' q̃ cā reluctatiō i uolūta
te cū i p̃ngl' mozificādo ſcīndere ſm. ītel eq̃
nō pt̃ inde relinē ſic' diuā de ferro. ligno du
ro. i oſſi ut lapidi z reluctatiō ꝓ ip̃m ang'
aī beāt uolūtatē a materia ſūme abſtractaz
h̄t ſūme libām. nō ſūme ſe inſiſt uolūto mel
lo z p grēptū fūā eſt ideo q̃ cā reluctat' ut abi
relinē nō poſſit ꝓ p̃m dāū onīdo q̃ ſic. ad o ppō
cā q̃nto fort' z celi h̄t aliq̃m pfectū mag' po
tit cēre pcā pz. ſi lapis ferē decurſū pp q̃ in
tātē q̃nto q̃nor eſſt tanto uehemēs ce ſcēdet
aī q̃ peos voluitas q̃nto abſtinaor tanto libior
q̃ ſūme potit libē agē. z ita aliqn ſe iūgē a
poſtea relinē p libito/ q̃ſ q̃ cā materie do
minās accu ſuo materie dnāt. modo ſue ac
cōis. da oppm nō dnāt accu ſuo q̃ in ip̃m
nō pt̃ ip̃ media accōm/ aī q̃ uolūtas q̃n
to libior tāto mag' dnāt accu ſuo q̃ dnāt
modo agendi. Confirmat rōm q̃ ſic. ad mo
uē ad tm̃ ita q̃ elect i eo pz de q̃n naīa deſit
dnē ad ceptū/ aī q̃ uolūtas libē a uolūtate
moueat i illū tm̃ uolūtate q̃ elect ideo. z p q̃s
nō imobilitat̃ accu ſuo ꝓ 2. q̃ diuā q̃ vo
luitas q̃nto libior tanto magis iūgit a mo
uet ſcīndere ſm. q̃ mal' angel' ſalē eās
nō ꝓcreant q̃ ꝓcreare poſſt q̃ nō ſe pfū

dant q̃nti ponit. q̃nā pz. q̃ ex unione ꝓ ad
unionē pfūcatō mīnalo/ aīs manifeſtū eſt q̃
nō ꝓcreant quia ſ ultī poē fuerūt ſic nō omīs vo
m mueūt ſ ultī poē fuerūt ꝓ q̃ uident ad ſm
q̃ aliq̃s ex modica delectatōne dēpnat' dānī
ſufficiat ad p̃m mortale z ꝓnullū ītellī
milleplo delectatiū q̃ nō ſe iūgit q̃nti p̃
q̃ois po' potens h̄ee conatū mitenū pl̃s z
minus p̃t ſe pl̃s z minus p fūdare uolūtā/ ſic
h̄t uolūtas maīe libera q̃ tē/ ma. pz. q̃ vo
luitas p maiorē conatū ſe iūgit uolito p
minorē miñs/ mi. pz. q̃ z mā volūtas p̃t ā
gē ex meuou. z mi. conatu z eſt pdīs i ce
libtē ꝓ q. i angel' dēpnatus eſt omīs oſtē z
malia ſt̃ intelligē q̃ i cis ſcīndendis ſūme vgent
/nī. pz q̃ſ onīs pena omīs eſt remiſſ. q̃ſ tē
ſt̃ fuat p̃ta ſcīndendis remordēs z remurmurans
q̃nue ſ ꝓcreatore. ans pz. diu' pot' dēgelus
dēpnatus ſplendidiſſima malia omnis z oſtē
eſt vna dēpnis oīm dēpnator ꝓ z. dm̃ de
illa rebellacōne q̃ro an ſit poſſiā aliq̃o aut
puat'. ſi q. rō eſt nl. ſi p nī aut ē aliq̃o
poē. pz. qd̃ nō/ nec eſt aliq̃o actꝰ aī ip̃ē accū
angel' nō obſtinet/ nec eſt ꝓ nl. hic pz q̃
eſt nīe nl. n dicas qd̃ eſt p̃t obſtinacō z tūc
imalo z hī cām nos q̃rim. q̃ hīa q̃ illa malia
ſt̃ z tali nī nō recipiēda ꝓ q̃ dom. et q̃nem
ſt̃ aliq̃ rōnes t̃ē q̃ p̃ma op̃ p̃ma q̃ n' act̃
imobilitat p̃m illicitē ad plēs act̃ q̃ nl
ſtē p fūdas ꝓ q̃ i ip̃o ita q̃ſ nē celi lib
tas q̃ libi nō tollēt p ſeq̃nē accū/ z mali a
geli ꝓcellūt pl̃ib; ꝓcīs pz. ex ſuppoīs z p
morulē fuit v uatores. z cū ip̃is ꝓcīs ñ
fuit obſtinata nī h̄ fuit aut illa p fūdacōm
cū tū ꝑ eoz eēt cuī eq̃ libia ꝓ 2. q̃ ali' ad
q̃m. cā. e. ſub; p̃ma qd̃ p nullū accū mā
ut p eām poſſit obſtinata. nī angli/ p̃ō
q̃ nl' vo' nl' nuc' oīb; eſt q̃ nō q̃ tē
ꝓ 2. q̃ p nullū accū volūtas eāt ille accū
p q̃ inuet obſtinat' ſic ex eā q̃ nō eēt alīq̃
negacō pz nī aliq̃o poſſm q̃ nō h̄it/ nec ac
cūs nec ꝓ eā ex hīs obſtinat' nō ſcīnt ꝓ
q̃ p nullū accū ſic ex diſpōne naturē ut eām
te diſpōm naturaliē i duat' obſtinacō q̃ ad
ille act' fuiſſ tot' q̃ nō obſtinatiſ nō mal'
q̃ neco obſtinatiſ q̃d̃ fm q̃ ꝓcant illo
hito ꝓmīē cū eēnt viatores ꝓ q̃ p q̃os
act' nō vnū. ſz plēs angelos ꝓcreauit i
duata eſt ī eis obſtinacō ſic ex eā de nūo ua
q̃ eā eſt q̃ obſtinacō eſt vna de pcīs dāp
natoꝝ ſic q̃rmat' p mīū beatoꝝ/ modo ſicut
bom q̃rmata ſt̃ uicinis accubz bonis dn̄i
eēnt i maliā. mali de nūtone p ſuos act'
obſtinati ſt̃ ad ar̃m p̃m. dico q̃ angli ex
ſua maliā de nūtone obſtinata ſt̃. ſi ex a'
cāl' ꝓuenit ut ꝓcepit

Cui obſtinacōis angli ſit a' eā ꝓtā q̃
ſic q̃ effect' poſiti eſt eā poſita. z obſti
nacō eſt effectus poſitus q̃ eſt accūalis abduc
i malo g̃ tc̃. ꝓ q̃ eēt eā de' z pz q̃ nō q̃ eēt
eā malī nec aliq̃d accūi q̃ nec nāle nec lib
um ut ꝓducēdo pz g̃ tc̃.

Cui mal' angel' poſſit h̄ee aliq̃ accū

bonū/ q' sic q' mlyite p'l'' bonū f' r'' p'l'' p' de
aliq's acc' bonū/ sic est i malo anglo/ q' uālua si
ies bona/ g' saltē f' selmacōm n' posset facil
bonū. q' i actu bono q's mer'. f' anglis mal'
nō p' mereri/ g' tē/ ma. est ang'. nullū b''
uemunitatē sic nullū malū ipiritū. ad
duc q'sita.

Ad p'mū. q. d'. q. ones. p'ma q'o sit obstina
cō. est obstinatō uirtuosa' a malo/ uo t
fortane uitet' obstinatō/ unū p' mod' affirma
ms q'd est posit'. s. q'd est obstinatō i malo/ sta
obstinatō est actual' obstinatō malue mag'
d' bonū sc' deū. ut' directe ut' reductiue q' ois
grauans malicia' ut' minuta in directe illū i
cui' ruina illa malicia grauat/ ad est in tā obsti
nacōe q'd sit' negatiue. s. nō posse resilire ab
tā malicia. q' obstinatōne nō solū est obdu
ratō ut' obstinatō i augmādo malicia. sz ipsi
bilitas resiliendi ab ea. Consule de ostinde
scōz nō inde' ad ii q'a' obstinatō. t dono obsti
matō dic' bonū p'hibē augmentū. sz ist' nō
sufficiat ii sit impossibilitas resiliēdi ab eo/ q' ista o
cinat' pla. sit' grā illa rōm alic' q'z unū nō
sufficiat sīl' circo. sz cumo sil' sufficiat' sic' e' impos
bo. posito q' aliq's augmentet' pcipuo sua malicia
cam. t alī' sua bōtate. nō ecē ista n' obstina
n' obstinatō/ si possent p' libito resilire. sz pone
q' nō possint. ita' sē obstinat' bon' t obstina
t' mal'. Ad 2'm q' e' p' ite' aliq' ip' ui' pe
uenire p' q' sin ead' motū dei' grā sufficies
a deo. p' q' p'mereat. Ito q'd dei' ei' ad' motū de
liberatis. cui sit' diuōne ei' co'. q' bon' mot'
uolūtatis diuōne p'cedat gratiam. ita q'd mot'
ille uolūtatis bon' sit in me a deo effectiue.
Ad 3'm q' bon' mot' uolūtatis p'cedat diuōne g'
ad. ita ei q' ille bon' mot' sit a libo arbno
effectiue t a deo p' gñale influxū/ quo a libo ei age
ti. Ad 4'm q' in istos modos. g' tenuerū. uē q' e'
lic' falso/ p' ho. Ad 5'm quod' nō est ho' deus. q' ip'le
est cām' de' deficio nō deficiū. nulla fīa mutā
one/ est. n. tūc defectio de cod' s'm id'. sz est ip'
sito/ p' ho. ms. q' peccator cod' nū se hē ex quo
i eo nō ponit' aliq's mot' bon'/ nū g' sit p' se
deo odios' nō potit' si deo accept' n' fiat mu
tatō i deo q'd ip'le. Ad 6'm. p'mo de p'ius lapsa
ns q'uz dear' grā sū bono motu. ut' si' aliq' ho
s. act' salut' dū se hē, alit' nullo q' p'. nō de'
dat nī grām ex p'cedōne hūa i talis cum
nō debeat. Si illes de sālificatis in nullo ut de se
mea i' nā p'cessit salutē p' placām cū grām
habuit. Ad 7'm. p'mo q' nō est sile de sālificatōne a
pcō originali t actuali. q' p'cām actuale d' nā
tūa p'ua uolūtate. nō statuit de' q' maneāt rea
tu i deo p' illū motū p'uū. n' bono motu
d'uo exīte de' eod' nū se hēat. talitat' augia
le. q' nō d'hit' uno motu nō sic. t q' ista sit
da p' ex signo q' p'cām actuale sp' habit' unū
fōle remediū. s. bonū motū i dñm p' actuale
penitentiam. p'cām aut' originale p' diuīsis sta
tibz habit' remedia diuersa. Sed dico q' in
illis sālificatis fuit duplex miraculū. s. p'uenōs
spiritale gratie dei. t ipā sālificē q' de ordine legis nō e
i oibz. Ad 8'm modos penitendi potit' nō e' ordinis

salutē oibz. qd' dei est i multis nō exercitatis/ actus
ao tēpe p'cedit. ordinē g' p'cedit gratiā infusionē
q' actus ao sit ordinatō gratie infuse. uē t nō malle
q' dispō de ordine ad gratiā p'cedit salutē infu
sam. quibz duobz sic dispō inuenit ad p'mū
p'cedere ipm/ sz mod' penitendi ipse' e' q' tūc
deus est acceptor p'se. q' eq'uo duo sic eq'li
dispōit. si unus eat motū citi' nō est accep'.
sect' uiolet. q'd dē. s. q' ce' nō est acceptus q'
oibz offert illi bonū motū. aliq' recipiūt et
liquū nō. Istud' est odiose dicendū. cui ponis q' deus re
munerē eēt illū motū. g' est ei' obstinatō ei'
cē. uiatica aut' recipit bonū p'ly. q' agens cat
eam t mū. g' de' cānō i uno t nō i alio eat ac
ceptor p'se. Ad 9'm. s. mod' tollit omnes exclusi
ones. omnis mocōes. omnis bonas p'uocōes p'
lapsū. q' ij deus immediate mouerat ut possit re
surgere solū. g' est ordinandū q' de' eāt illū bonū
motū. Ad 10'm g'. e. mod' penitendi quo p' ubi
arbitrii posse ille eāt bonū motū dō. s. coagente
p' gñalem influxū. a iste bonus mot' de ordine
dispōnit ad gratiam/ quā tollit a deo acceptōm
p'se. tollit a quoz exclusionem q' sua uolūtate est
se dispōne t. quoniam p'. aia unica immediate me
res sp'. et ea' q'. deus exercitio ordinate uolen
t reducit ei' immanu ordinis sui. applicans t agē
te. ad qd' uolūs potenge manū tuā. Ad 11'm
q' ea q'se angel' est obstinatus quo ad ly qd' est
malle uelle est ultima p'fectus sui ubi arbitrii
t malle se mouendo/ p' ho. q' qui aliq's actus est
ab aia p' tō cambitū sui ad illa sola accipit
ei' esse. sic est i p'posito. g' tē/ ma. p'. q' actus t est
terminus reductiue ad illa quoz esse terre acci
pit ei'/ mu. p'. q' omne uelle est a libo ar
bitrio p' motū deo existente. si sum influxū gñale
quo cogit' oīs agens p'cedere. Ad 12'm q. s. q' ea q'se
angel' est obstinatus quo ad ly qd' est ipm nō
posse resilire a malo uelle est. q' deus sp' co
elegit si ipso malle uelle nūq' esset coactus si
q' posset i de resilire/ declarete q' p' minuit
ponēdo i actibz deliberatorz quo ad nō posse re
silire p' qd' differūt a statu uiatorz. uita p'
q' status deliberatorz est cui qui opposito modo
se hē ad statū uiatorz/ uiatore. n. uit sic de q'
legit p' resilire a bono t malo. sz hō nō uē
alia ei' nā q' de' statuit. ut i illo statu q'
meritio quitz elegit uite sp' si de' coagere. t ad
illū actū nō coegeret aquo se aliq's funditi a
uerteret uix' in' ecē. xij. uaiq' ligniū cadent
uel erit g' t ce'. Ad 13'm. p'mo q' uz q' angelis ei' lē
at uidua splendidissima t deliberatus possit li
de elicere actū displicentie qd' dīm offendit. licet
forte ille actus sit informis q' nō est elicitus uirtute
caritat'. Ad 14'm. q' ponet ordinatū miraculū sine
meritorie q' nō est sū miraculo dīm p' gñale
influxū nō coegere se ad. Ad 15'm q' p'co q' angelis
nō possit elicere actū bonū. ei' dīm ut' resilire
p' actū oppositū positiū. s. p' uelle ut' nolle q'
de' nō coegeret si' salutē possit resilire p' suspen
sionē actus t tūc nō reg'itur coagere dei. q' e'
negatiue oīs actus. s. uelle. Ad 16'm. q' p' de' ei' to
ta' malū. cuius. n. coegit ad malū actū
ut p' ly ordinat'. t nō coegit ad bonū ei' ei'

malū. ad p^m. dr. p negādo assūptū. s. qđ ā gel⁹ possit displicē offensa dei n⁹ malū. qr hȳ nālia splendidissima sic. n. tom angelꝰ q^ms hȳ erāt i regno natura nālia nō posse ē aīe qr deꝰ nō cogeret eas eo q se ītrīsico sic nec malū posse oīa. dico q. posito q angelꝰ mal⁹ possit hȳe aīam displicens offense dei pli q voluntas est libera tui nō pli qđ est ītrīsico finaliē. et finaliē mī pli nō resultet. ad offensa dei pr illā displicentiā sic aī displicet mī amico maleficiē. et tū actu alīo maleficiō s. simp^r. n. placet mī. licet fm quid displiceat. sic forte potest displicē. et qđ cōp natus offensa dei magnꝰ. sap. dicentes mīe le pniam agentes. et peregrina hȳs gentibus. cū simpliciē offenderit eū. nec hȳe retinuit. ad 2^m dico q nō est mīracula. sic. n. de libe statuit coagē oīa agentem seruo q. ad nl necesse. vta. libe statuit nō coegē aliquē liū arbrīo elegenta ītrīsica. qđ sed sit ita nec actuet se. nō sit. et leges statuentes. ad 3^m dico q. et pmā pōm de cās pl⁹ depēdet effectus a cā pmāna q. a secūda. tū q. ia pl⁹ ī esse ītrīsico. tū q illa cāuse seruo cēnt. q. ifluxus eas nec cās tū eis ex voluntas g. aī sit aī seruo nō potest suspendere actū suū cēnte vole dīna q est cā pmāna. ad. 4^m dico q deꝰ nō ē cā mali. tūt sic nec iniqua coegit. n. deus p influxū gīe de oī actu mole nō quo ad deformitate actus quo ad actū. deformitas. n. nō hȳt cām positiuā. et pmānentem nec manet. deus nō coegendo st ad bonū. q. ex defectu hȳ pcedit qđ libe elegit finaliē. sp ītrīsico cē. ¶ 5^m. ad. q. dico q cēt obstinatiōis pnōz angelox. et firmationis bonox nō est pcio potentia. nec pmānēs. et tūp quiescit. qđ declaro ex pmissis. q. a fine pmāti libe arbrīi libe electus illi actū malū cooperāte st voluntate dīna p gīale influxū. illa cā est pōtanea. et q deus nō coagat vol^m q ide retinuat cā est pmāna. et. c.

Ad tertiū. q. dico. q. duo. ¶ Prima pōt ipli cem hōitate. et q est ex gīe. q est ex no re. q est ex nūtio. hōitas ex gīe est ex obiecto quo obtīm est melior. tēcto actꝰ melior hōitate ex gīe. et nō actꝰ diuine dilectiōis. q. tam cē q. obtīm optīm. hōitas motus. qū est de debito fine. et qū est hōitas fine. et cui et quo oz hōitas nūtii est hōitas ī actu cor hīai. ceteris p q. deꝰ accepit actū. pma hōitas nālis. sup hōitati se. et. q. q. ī pole est q actꝰ sit bonꝰ moraliē ut nūtione qui est de debito obiecto. pē qui cē hōitas. sed. et. hōitas. et videt sic pole ex actu stātiū maxie finis. q. nō est actꝰ nūtiꝰ de debito fine. et sic est pplex hōitas mala pplex. ī actu malitiā p circūstātiā tū debite hōitati actꝰ est malꝰ ex gīe pē de debitū obiecto malꝰ ex motiue pē debitas circūstātias maxie ipi⁹ finis mali de nūtione q. sū circūstātie. ¶ 6^m. q. q. illa. tū malitiā pē nutet pcipue ex gīe. et ad ut se hȳt pē. n. actꝰ cē pcipue hōitate nō tū hȳe gīe malitiā sic aī volato ad cecūm ut deus nō bonū nō malū. p. et aī p influxū hōitatis hȳe oppositā malitiā sic aī volato ad cecū. ītendēs uanā gloriā. ultā vindictā. de iniuria aca ponit loco. ī. 6° sic pōta. c. de gīe. p.

tū q malitia ex gīe accepta ōīue et pcipue oīnit nā q. nō est medius inter actū bonū ex gīe ut actū malū ex gīe. nō est. q. oīs actꝰ est de aco ordo. aut debito tento bonꝰ ex gīe. aut ī debito et est malꝰ. malitia ex motiue accepta ōīue et pcipue nō oīnit. ad. 1^m actū bonū et malū moraliē est actꝰ medius qui est neuter. nō est. q. aliqs pōt elice actū. nec sū cū strīcta debita. q. tū nō esset cū strīcta pcepta repugnās sic volato ad cecum. nec odiero de bonū fine. ut cū eis oppo^m. sī cogito de libro. malitia dēnūtiata ōīue et pcipue accepta ī nō oīnit tur. ut pē est actꝰ. qui nec est nūtius. ut dēnūtiꝰ. nō est. q. sū certitudine pōt aliqs elice actū malo rali bo^m quo aliqs ut nūtiet. nec dēnūtiet. et sic forte fuit ī stātu innocētie. q. sīm magnū hō accepit pōt p qđ stare potest. nō p qđ pcedet. et sic potuit hȳe actū moraliē bonū. nec tū nūtiauit. q. nō adhuc gīa p actū pcedet ut fuisset dēnūtiatꝰ. ¶ 2° q. angelꝰ malo potest hȳe actū bonū ex gīe. pōt. voluntas potens hȳe actū bonū sine debitū. om pōt hȳe actū bonū ex gīe. vo^tas malo angli est hȳ gīe. tē. ma. pr. q. actꝰ hȳe q sit bonꝰ ex gīe q debito. o^to. nū. pr. q. angelꝰ pōt amare se. et pē odire pena. tū est aīa fluctā sine quor vāp est debitū om q. angelꝰ est eterna et pena iq^a. affluentia odibilis. licet nō iq^m tra. ¶ 3° q. pīus angelꝰ potest hȳe actū nō malū ne gatiue voluntate moraliꝰ. ma. q. nec erit bonus nec malꝰ. pōt. q. potest hȳe actū bonū ex gīe et nō cōsiliatiōne actū bene ut malo pōt hȳe actū nō malū negatiue voluntate moraliꝰ. sic aī ego volo dare eleemosynā ut cōsiliatiōne ad am amore dei ut pē. ma. eleemosynā. angelꝰ malꝰ est hȳ. q. nō ex nēo. cū multo eligēdo actū et pōt sidiscrete de cōsiliatis debitis ut debitis ūno posse nō fieri sine eis. q. hȳbit actū nō malū ne gatiue. et ¶ 4° q. angelus malꝰ pōt hȳe actū bonū voluntate moraliꝰ. pō. q. hīs suffitiēa pīa ad actū moraliē pōt hȳe illū. angelꝰ malꝰ est hȳ. q. tē. ma. pr. ex suffitiēa cause ad effectū. pō. q. actꝰ formus recte nōm. et nōm recti dictatū. vt est moralis. si nō dictet de debitis cōsiliatiōe. si melio alicui angelo pōt cē rectū dictatū ratiōne. q. sūme vigēt ī malis. potest obiecto recte nōm. cū voluntas ei libera tota si dicas q. pp maxīm hīi malitiā nō pōt oportet agē nōm recte. ¶ Contra. q. ī pole est potie hīi ī nocte ita ī tenebre q. voluntas nūq^ potest in actū ut oppo^m ut scire de presenti. q. nō hīas est de toto. o^to ad cētro vo^m. vo^do. g. dispectū potest oportet agē nōm recte cōsiliatiōe. ¶ Dico tū q. probabile est. q. oēm actū deformēt ut pē ignorātiā malitiā. et opposito ut q. omīa referūt deo. omnissime ipse ipos. nulla tū ipossibilitas cōtra. ¶ 5° q. actū bonū voluntate nūtiata angelo pōt hȳe nō pē. pō. q. qū ad aliq actū oportuit duo pīa pcaueri. qui nō pōt hȳe vtūq^ pīm nō pōt in illū actū. et ad actū nūtiatū oportuit duo pcedi a pīa. s. voluntas rōnis gīa. facies cū gīa voluntas ipsius angelo nō possit hȳe vltīam gīam. g. nec actū nūtiatū. mā. et mī. patet. ¶ Ad tū q. actꝰ nūtiatꝰ. s. nō est ipe angelo pōt pcipue. q. vo^tas

S

D

anglū est ꝺ̄n̄ ꝺispoītū ſſime ad recipiend' ac
tū ꝓnūciū ū forte aliq̄s ꝓm ꝙſcripſ q̄ vm
ca tūlimūcōne recapit tōm ⁊ mer. ⁊ tabs
nō est i anglo aī sit ꝺ̄ns ⁊ cauetū ottinue tū culpa
tū pō remota est ꝯco ad recipiēd' q̄ voluīcas
nec ⁊ est ipossibilis logica q̄ dicat. cr ictnā ve
pugnaca timiōr. q̄ acc' ūntoū nō repugt
intūce anglo tū est ipossibilis cr ictnā ce defi
ciente ꝑcaū ocōnis. ⁊ gr̄e q̄ dc' anglo p
no ꝙſluxit. sibi ulta ipossibilitas ſi est
de pō dei abita ⁊ ordinata ⁊ leges q̄s statu
it ut oīs qui ad finē ꝑueniūt sū i bono sū i
malo nec uiciat ulcis ñ deplicat' q̄ uirtū
ſpectat ad statū uie p̄nti tūū. si obi
dat' q̄ead ipossibilitas iuenit i ꝑceatore
uictore. sit. u. aliq̄s ꝑcōr qui nullꝰ qui mltꝰ
penitcat nō tabē sibi gr̄a/g' ex dc' fcā bñ p
tūalis p̄nſ. ⁊ gr̄e nullꝰ uirtꝰ ꝓdit eggē sic
angel' p̄ū obstinat' ⁊ q̄ nō est ig̃ens a
liqs duos statꝰ q̄uenire p aliq̄d i una lege
⁊ dilqueūre p ꝙd i ead/ex' statꝰ secularis ⁊
clicalis q̄uē i illa lege q̄ oīs hōiada est dcā
nēd' ⁊ dilq̄ ut q̄ secularis dcmet' ⁊ ut sit
penitat' clic' aut nō. Ista statꝰ cāpnatoꝝ
⁊ ꝑceatoꝝ illa ipenitcāli oīt ill' q̄ meritꝰ
est gr̄a diua uirtꝰ ⁊ dilq̄ ꝓcōres
ꝓſſent cā hꝝ eo q̄ deus cōgeret eis ad pēi
tenaā ⁊ nō ponent ad obicem ⁊ cāpnatis
nō cōgeret q̄ finali' elegīt sic ē. ad p̄m
p̄ū p̄me q̄ ꝓcaut q̄ obstinat' ꝓ illo pō
tuo qd' ichoatū uē hꝝ cām ꝓcitā ⁊ q̄
oplena ē. pō uē ē nō ꝓſſe cū malo resili
re. tū dicat ꝓbm. ideo uē obstinatōis fortꝫ
cā ē ꝓxima. ſ. dm nō cōgit ⁊ ad resili.

ad p̄m. 2. q̄. p̄ q̄ eligs erat beatꝰ ergne
ꝓſſ cōgi? hic q̄ritꝰ sit obstinat' q̄ p̄ cor
hē ꝓfm̄ p̄m moraī ē q̄ius ꝓſſit bñ uelle
tñ ꝑ cord macſſiū ⁊ inordinatiſſiū ⁊ mo
rē sū totū deſoīt uirtute totū nō ꝓſſit
hīc q̄ cauent gr̄a dei.

Solet ⁊ iqone. Ista est d. g. q̄uet
magr' ꝓlatꝰ oīdit. ille fuit ē ange
lor. ino desēdit ad oēs q̄s hñt
ot ꝑ i ccr' assūpto tēp tales oēs fē tlo
co q̄uero.

Itū locꝰ sit ens ab tū ut rel̄ptiū. q̄
rel̄ptiū q̄ locꝰ est id q̄ locatū ottinet
sz ulta ottinēa r̄ dict. eo q̄ ordiem ad eū.
g' dc' q̄ phs ꝓnūt ꝓm ꝙdnis inqne g'
i q̄ntitatis 2o ad. q. ꝓno. 3. ḡnes. Cōma
ꝓnūt op. dicentē. ẋp̄m q̄ locꝰ est ꝓcō hic ut
r' ꝓ. d est fōrū locꝰ quo ꝓcto cē locatū
hīc determinatū locū i ūnūſo/sic est i ꝓcto
g' dc'/ma. p̄z/mi. p̄. ꝓne q̄ cor sit itermi
nata ꝓcōne puta hic ut r' uana ḡnes
ſp corp' remanebūt i eod loco. sz ꝓne id
ottines sic uas fi uanet' ꝓcō nō remanē
bit idē locꝰ. ꝑ. locꝰ est to ad qd' p̄ termīa
tur mot' local'. sz ubi' est ꝓcō hic ut i
g' dc'/ma. p̄z/mi. ꝓbat q̄ ctūcto acte ⁊
aq̄ si ⁊ra ponet' tuc orbē lunc ad hꝝ mo
uet' ad ūsū centrū. ⁊ tū i cēt sola ꝓcō sū
aliq̄ ottinēt. ꝓ illa sē eod q̄ sē eod die

loa aut ⁊ ꝓcōis sē eodē die/g' dc'/ma. p̄z/mi.
ꝓbat' q̄ cū reuo. surſū. deorſū. dextrū. sinistrū
sē die ꝓcōis ⁊ ⁊ loci. ꝓ locatū est situal' ꝓi
g' loc' ⁊ ꝑ ꝓ locat' a quietus. ꝓ is est locatꝰ
q̄ ꝙuēit' ꝑ. ut cū rogo ū est di q̄ ut it
surſū ut deorſū g' dc'. sz dicit q̄ ꝑ locatūs lo
c' est sūfaces ottinētis/ꝑs q̄ odē ḡlitcētia sū
xe i loco ⁊ tū nō hñt cōis sūfaīe ottinētem
cū sint sup' cumferū celi. ꝑ celū est i loco
q̄ hē determinatā ꝓcōm. ⁊ cū nō hꝝ sūfaīe
ottinēte locatō ulterū celi. ꝑ ulte die surſū
deorſū dc'. ottinuit loci ⁊ ꝓcōis. ⁊tū accit eis
q̄ ottinēt' q̄ ꝑt' ē sursū ablp eo q̄ ottinēt'
sic ulti' celū. ꝫ dicit q̄ locatus ut ꝑ est ꝑse
mgne q̄ntitatis. ⁊ q̄d ꝑ est distictā q̄nti
tatis a corpe ⁊ sūfaīe ⁊ linea/q̄d sit q̄ntitas
ꝑz/q̄ a ꝑ̄o collocat' uel ſpēs distictā ab q̄n
titate ꝑ dīcūm ottinēte ea/ꝫ q̄d sit q̄ti
tas disticta ꝑbat' q̄ sic se hñt ꝑtes cōis
sūfaīei ⁊ linee ad ꝑtes. sit uel totū ad totū
sz q̄ꝫ dēt ꝑ aū est q̄ntitas distincta a ꝑ
te sic' q̄ est ide q̄ q̄ꝫ ꝑt' autē sunt sui' g'
tot' sic' erit ei' ab illis totus. ꝙ ulta op. d
. G. ꝓnes. ꝓma q̄ loc' nō m̄ est ꝑ hic ut ibi
/ꝑ illa nō sē idē q̄r unū mane. ei' to ꝓbat
nō manēte. sz locus mane ꝓcōne nō ma
nente g' loc' nō est ꝑ. ma. p̄z ꝑ ex̄ma ḡdis
/mi. est ꝑ. ꝑ' locus nō corp̄t cū
corp̄tōne ei' q̄ est ide. ū dr g' q̄r ⁊ est. g. a.
q̄ q̄ locus si corp̄t corpto eo qd est ide nec
est ut sit ꝑs naturalis nō sm mane tū. sz
ꝑ tēp' mane g' loc' corpto loco. sz nō mane
ꝓcō q̄ nō est ide cum ꝓcōe. ꝙ ꝓbat q̄
ꝑ. e. ꝑ' ꝑ ꝓbat ō ꝑ ꝓne q̄ loc' nō ē m̄
ubi' q̄r locus ꝑt' ſeparī a locato. sz nō m̄
⁊ tū' ab eo cui est ū g' dr. g. a. ꝙ ne nō
ſepane a matia. sz ꝑ ſepatio ei est a m̄ ē
corp̄tō loci aut ſepat' ab ꝑis locatus. cū ē
aut q̄ ꝓcō nō ſepat' g' nō est locus. ꝑ. a
nō sē idē real' q̄r unū ꝑ real' multiplicatū.
alterū a nō real' multiplicato. sz ꝓcō ꝑ real'
multiplicari loco nō multiplicato real' g' dc'/ma
p̄z ꝑ ex̄ma ḡdis/mi. ꝑ. ꝓcto q̄ deus ꝓſſit
facē multa eē i eod loco sic ubi tenet. et
unū locus nūo nō real' multiplicat'. sz ꝓcō
nes real' multiplicāt. ꝑ. q̄ corpto uno ꝑ
corp̄t' et ꝓcō. ⁊ cū nō corp̄t ꝓcō alte' cor
ꝓris remanentes. sic si ꝑetus ⁊ ꝑaul' eēnt
i eod loco ꝓ sē ꝑetus ead ratiōem ꝑaulo ma
nente. ꝑ si ꝓ est locus. loc' ꝓbat' loca
tū. q̄ꝫ est tūū g' dc'. fluctus q̄ntus ē clauis
ꝑ ꝑtē i ē ꝑ' q̄ ꝫ exp̄ſſe ꝑbat q̄ ꝑ. ē
q̄ nō actuali' nō ubali' loc' est fōr locatū. q
ſeq̄t' ꝑ. tū q̄ cuides est q̄ ꝓcō ⁊ ⁊ sūt
est mūe ꝓnta ⁊ ſimultea. ⁊ ꝑ q̄ꝫ nō ū sic
fōr. tū q̄ nū' abtū q̄d est ū locante depdens
remoto locato. tū ꝓcō depdit ⁊ nō est
aliq̄d locatus. sz q̄ꝫ locatū exī ꝑ ubos ē
ablōlutū ⁊ delinit remoto locato. ꝙ ꝑ. q̄d
ex ꝫ q̄ nue' est ⁊ ad ꝓm ei' ad locū. loc'
nō est ꝓcō. ꝑ. a duo nō sē idē real' quoꝝ
unū ꝑ existit motu real' ⁊ acq̄rit ut ꝑexis
alterū nō ꝑexistit real'. ⁊ acq̄rit de nouo. ⁊

loc⁹ p exist⁹ motu rea⁹ vl mot⁹ p motū / ꝑ aut
lic⁹ g⁹ loc⁹ nō est rea⁹ ꝑ ma· p⁹· q⁹ qui alq̄ se v
nū rea⁹· tole est vni acquirī rei alt⁹ et alt⁹ nō
& vni p exist⁹ rea⁹ alt⁹ nō / vni· p⁹· q⁹ loc⁹
nō accipit⁹ p motū cū sit q̄nitas q̄da ordi
nata p̄manēs in locante· & p motū discrete
ille ordo pail locatū ad locū qui ordo est sic· ꝑ
vl q̄ sd sit sola ꝑ acc̄ns nō locus aī loc⁹ &
īmotū & mobile ꝓ supponat· ad q· dr̄ q⁹ sic
tuīe loca nō sē sūt sūl ceoꝛl· aī rea⁹· rei alia
ꝑ hoc· illa nō est dr̄a loca q̄titatiua sū q̄ pt̄ sē
& loc⁹ & oēm sua entitate salte p dictū ꝑm
& sū ultⁿ⁹ dr̄s pt⁹ loc⁹ sē p dictū ꝑm g⁹
re· ma· p⁹· q⁹ deus nō pt⁹ facē rem sū eo· qđ
est sp̄ēs rōnal· sic nō ꝓt⁹ facē hoīem sū
rōnale / vni· p⁹· ꝓtō q⁹ deus ad uēnt⁹ oē
corp⁹ excepto ihesu pleno aq̄· i· cēo ꝓsimue
loc⁹· & tū nō esset sursū vl ceoꝛl· aī vl rei
q⁹ nō esset centrū sp̄ere vl sūficies / q̄ sūt⁹ q⁹
vl ad alt⁹ vē sē dr̄a p se ac⁹ alt⁹ / sursū de
orsū· rei ea vident⁹ sē ad alt⁹ / q⁹ sūt ꝓ ad p
tes vniūsi & tollūt⁹ remoto tm̄o· vñ celo
ad vl⁹ & cent⁹ eas remanēs nō est sursū vl
ceoꝛl· ꝑ ꝓtō q⁹ ex hꝫ q⁹ sūficies corp⁹ q̄nēas p⁹
mutari nō mutato loco· sic⁹ nau ꝑeante i
eod⁹ loco sūficies aq̄ cuneus īfluminē q̄
mue remanet· ex hꝫ dico de nūe· oīa· q⁹ nō
locus est ꝓ· p⁹ tō· mutato q̄nēte cū sūficiente
mō nō mutat⁹ vl vl ꝓ mō· & nō mu
tat⁹ loc⁹· idē mō g⁹ i· vl ꝓ nō est loc⁹ / eo
tō p⁹· q⁹ ꝺ̄eō est idē mō realr· mutari· tū
mutari / p tō assūptū· q⁹ cū i· seu ꝓ sit ex
cāusēt⁹ ne loca q̄nētis ad locatū ꝑ actore
ser p̄ns· imo si nūq̄ duret / exordiue· n· pail
locata ad ptes loca· & to ct⁹ ad to⁹ & q̄nēsu
relatiōm est i· seu ꝓ uenata vl sūficiae loca·
q̄ nūl⁹ relabat⁹· mūc· nec tō ipsa q̄nitatē·
& i⁹ loc⁹ aut nō mutat⁹· q⁹ neuus ligata ad
plaustū i aq̄s īmobilis nō mutat⁹ locā ꝑ
ꝓ· q⁹ locus p se respicat q̄nē tota q⁹ omē
vl⁹ q̄nēas p se ſpectat ad locā / p tō· i⁹ p
se ſpectat ad locū q⁹ ſpectat ad ea rōm vbi
uitiam· & ea vl⁹ q̄nēas est hꝫ g⁹ tē· ma·
p⁹· q⁹ ad p⁹ mod⁹ dō i p se ſpectat p se ꝺ vl⁹ aq
ea· est phꝫ· & phꝫ vē ꝺ vl⁹ to locū dr̄ ultīm
q̄nēas īmo le p⁹ est loc⁹· vē ꝺ dat g⁹· i· ꝺ
p⁹· q⁹ vl⁹ ꝺ vl⁹ō est ea q̄ p q̄litatē omīs ꝺ
ea· ē mus est locā· et ꝺ dat g⁹· q⁹ loc⁹ p
hꝫ ad est vl⁹ q̄nēas p⁹ ꝺ vl⁹ fert q̄nēs esse
ab ea· & phꝫ q⁹ est i mole ꝺ vl⁹ q̄nt⁹ ad oī
es vltō cors vl⁹ q⁹ i⁹ est mole p le locus
aut nō ꝓ phꝫ post recitās op⁹ aliox de
loco ꝺ· i capit de mouere / de eo ꝺ· accipi
am⁹ de loco q̄ exhibitā· vela ea ea tē· ꝺ dat
m⁹ & q⁹ omēs q̄ut hꝫ q⁹ locus p⁹ de q̄nēt
ro aut est loc⁹· & nō est aliq̄d ipi· g⁹ ad ea ea
p̄met ea q̄nēs ad ꝓ· q̄ento ꝺ vl⁹ q̄ꝫ
ꝓ· ſpectat ad locā p le· quo remoto fiat lo
catū ea locus p accīns· & q̄nē est hꝫ g⁹ tō
ma· p⁹· q⁹ ꝓtō locato nō locus· si ex ꝺ tō ne re
moto tollat⁹ p se rō loca illa ꝺ tō· ea est p se
spectās ad locā· mi· est hꝫ· & phꝫ· & ex ꝺ i
cens q⁹ q⁹ locus est p⁹ q̄nēs· ꝺ tō sc⁹ ut ꝑ

ex⁹ qđ nō est cor⁹ q̄nēs nō sūt ꝑ to⁹ i loco ea & ista ꝺ dispō ro ꝺ unpssit ꝑ
ea vl sūt ex⁹ ip⁹ ut⁹ g⁹ q⁹ vniūsū nō est i loco ea ꝑ
i loco p se q⁹ nō hꝫ tō cor⁹ q̄nēas ¶ Contra
q⁹ tāne q⁹ posset⁹ narrari q⁹ aliox quō ea
sū ultⁿ⁹ moue⁹ i loco ea nō sūt i alio cor⁹· ꝺ
q⁹ moue⁹· ꝺicit q⁹ moue⁹ p accīns i loco·
q⁹ moue⁹ ea centr⁹ qđ est q̄lcēs· & obiect
ꝺ se quō p⁹ orbis moue⁹ p accīns i loco aī ei
mot⁹ sit p⁹ & regla ea motui alioꝝ / ꝺ
pondet q⁹ nō est necēm ad aliq̄d ea p se mo
ta· p ea p se i loco· ido ceā q⁹ uis p accīns sit
i loco q⁹ nō hꝫ ex se cor⁹ nō ea moue⁹ p ac
cīens q⁹ sylliat ad motū p se· qđ aliq̄ō mo
ueat⁹ ea ꝓ̄ltēs hic est centrū· Contra ea
q⁹ si locus est ꝓ ea to⁹ vniūsū beat ꝓm
ceā sibi / quō q̄ncator & oīes alii ea le
gentes inuestigo quō ista sit· & moueat⁹ i loco
ois ea cor⁹ dubitat⁹ fuit q⁹ nō corā vniūsum
nō p⁹ orbis bēant q̄nēs· ut p⁹ i ysto· q⁹
¶ ꝓ q⁹ locus ut sit⁹ ut ꝓ· q̄ idē sit ꝑ
eos nō est q̄ntitas distincta aliena cor⁹ & sū
cie / p tō· p q⁹· e· p hꝫ· q⁹ xi· locus est ultīa
q̄nēs / intelligit p ultⁿ sūficiē q̄nētē ¶ ꝓ
si esset distincta q̄ntitas q⁹ro iquo est sic· g⁹
nō i cor⁹ locante q⁹ fōr abeat tollī ab eo re
moto ꝓ locato ea fiat aī eo vni accīns
relr· p accīns nō i cor⁹ locato q⁹ ꝓ le est la⁹
ea fōrīa locata nō sēale nō accīntale 2A· ꝺ
e· dr̄· ꝓ le est ut aliq̄d recipiat se p aliq̄d
accīns ¶ ꝺ dicit q⁹ sensus sit· ꝓ ꝓ· ꝓma
ꝓ declarat ꝺ illōm loci· & phⁿ⁹ loc⁹ est ultⁿ
q̄nēas īmo le· p⁹· p⁹ ꝓ· q⁹ est ea ultⁿ nō
est intellect⁹ i accīs· q⁹ sūficies locata posset dr̄
locus ea ultⁿ g⁹ hic est acquisit⁹ p ea· ꝺ ista
qđ natū est ea ultⁿ alic⁹ ꝺ· et ista vl
tima ꝑ ea est sūficies q̄nēas / sed ea
ps ā q⁹ est q̄nēs ea ꝑ le ꝓtat ad locā· q⁹ ex⁹
ꝓtō q⁹ ea ꝓtat loco q̄nere aliq̄d ea ea
est loc⁹ & nō ea aliq̄d ea· & tō est q⁹ ea i
loco sit p q̄nilinearē applicatōm q⁹ti· ad q⁹
nō nō est i q̄nēare ¶ ps· s· ea p⁹ exponit
a q⁹ dicēre q⁹ si corp⁹ locatus est nisi cor⁹
loc⁹ p i⁹ solū sit locatus p qđ p⁹ applicat⁹ lo
cato & eq̄ q⁹ loc⁹ nō excedit locatū nec
eo ¶ ps· s· ea i mole exponit· & p⁹mo i ordine
ad polos ut ad to⁹ vniūsū ex⁹m· q⁹ uenus
stat ligata ad palū īfluē manet i eod⁹ lo
co nō qđ sit ea ꝺ sūficies aq̄ q⁹ fluit q̄nque
& q⁹ stat i eo ꝺ· aliter ad polos & ad totū v
niūsū ¶ & hꝫ nō ualet q⁹ uenato libo nio
ꝓ· est ea idem accīns nio· accīntia· n· nō
migrat a loco in locum· & hꝫ uenato
cens nio g⁹ nō potest manē ea alter· illi⁹
locantis nio· si· n· aq̄ locat uenā pūsficiae
quō manebit ea alterius locans sūficiae uen
ata· Alii exponūt q⁹ licet i aq̄ uenet⁹· ultīa
· sūficies nō tū uenat⁹ iq⁹ est q̄dā ultⁿ vni
ūsi· & hꝫ sufficiat ¶ ultⁿ· nō est ultⁿ vniūsi i
q⁹ est ultⁿ alic⁹ prius i vniūso / uenata· g⁹ ista
sūficiae ut est ꝑs vniūsi· si aq̄ uenat⁹ ut
est tot⁹ vniūsi q⁹ ista sūficies nō est ultⁿ
vniūsi i q⁹ est alic⁹ prius i vniūso· alii ego

q loc nichil est immobile p se/p accis tm p motu sic
ps q sedens in nau nichil mutat loci lz navis mo
uet/ locus g p accis potest moui. Q mo
tus p accis hic loci p accidens. si locus nō p
hic loci p accis/g ner motus/ma ps i ex sili
mdo mouet accidentali p accis q e loco/moto
in coe mouet superficies et ista mota mouet
alteo et mota alteone mouet silitudo et
tm dicam q silitudo est in alio loco modo et nō
q corp mouet/mm ps q si loci est locus q
aliq p accis per illud. p si locus mouet
p accis aliqs q sedens mouet. si nullum locatum
i loco p accis moto puta sedens in nau et
tm si navis eod mō iret ille q sedendo eadē ret
loo distāte eod mille pasib q est ipole. Ex
posito g alb q loc est immobile mobile ht coe
nup tabilitate oppōita motui localy et p equa
lenā omnēs immobiles sm totū loci declara
to. Iste/ipole est q aliqs mouet localr de
eod loco nunc mō ad cūdē loci puncto. nec ab
uno loco mō ad aliū loci qui equalis. p tm lo
ci solū mō. q nichil si motu sit depdo tm
a quo et ad quē tm ad q. sū sit idē loc mō
sit equalis et cū solū mō nō erit motus localis
q idē nō p pdest acquirere et ido immotu dulcem
d mole uadit de eod puncto ad cūdē punctū mō
si p eadē motus localis si tota linea cruce
a puncto/ nō ip puncto/modo dico q qui navis
sicut ligneā rēluce q sua superficies omnēs omnia
e fluat et uadat mō. alia superficies succedit
equales eius p mā mō ido nō uadat locus
immobiles g nullo ut illa q oppo motu lo
calr ut ioppōne ad unū locū mō ut ioppōne
ne ad aliqd equales et unum sic superficies a
acque fluctus omnino est ead nō mō si et equi
lenā. Et nō q si h dom tota moueat mo
tu localr corpis ei superficie nō loci ut nō est
nichil loc/ no/ et ideo nō est q tolleret ab
ea forbis nō q loc est immole p tm. Et si dicas
q nō. q uadet ead cuilcp dom ad ne q
stent ibi. Ih nō uadet/ista n cuilcp nō
est ead a domo sic a loco. sz a domo sic a ua
se omnēte q cuilcp q est a omnēte sic a loco
est nō a omnēte immob p se et p accis a uase
aut nō oz/ vñ negres plena vino et ibi vas q
q aliq mouetur. licet omnino ut mouet corpis
ibi nō loci. ps dep dom dē loci q est immole pm
Ad ps est recolligē opiones loci. plis. et phi
ce. 6. opiones attribue loco/ pa opio est. q
locū actualr nō ip q ponit. latera omnē
tus actual distare nō est ipe loc sic a ce nō
to corpe totū sit unū omnino. et sili a q z lz
latera ei possūt distare pcto coe ibi nō tm
actualr distāt n pcto coe. Pura quadrangula
Ad opio est q loc sit equalis locato. ut plis
dr i. e. phi. q loc est ma. ut mm. locato. q
dei oppm q sit maior loc eet sū locato. dei
q sit minor. locatū erit sū loco. Ad opio q lo
ci omnino locato. q exquo sm hm. q z ps
loca aliqn coexistit aut pti locati nichil oz
q locatū sit ibi. to omnēte. Ad opio q ei
locato sit loc decimate hic ut ille. q exquo
corp locatū coexistit superficiei omnino loco. rect

s equalis nichil habet s decimā locati ut potest dici
ce. Ad opio q loc ut est locatū. si exponit ille mult
plis. e. phi. vñ dicat qd nō est aliqd singulor
locator. imo septē ab eis. et nō est ea. q si loc
eet aliqd locatū idē recipet se ipm. et eet i sempō
qd est impole. Ad opio q loc aliqs est nātus
aliqs violenter. vñ plis dicit q omne corpus
fertur sūr. aut infert ut ascendat/sic leuia.
et infert superficies ut ascendat/sic leuia.
et infert superficies ut descendat orbes. Ad tm q q. pme
opiones ist loco idem me ad corp ut est q dei
q. q. q. latera omnēs accidentali distāt. et q
est q loc locato tm sine eod. et qd locatū
nō sit usq. et qd locus ut sit locatū/ista opio
q tm corp est q dei extenbi. vñ plis
dicit in ca de uacuo. q si corp matis pdet
nichil aut opio habet omnes. q. pmas opiones/ultima
aut opio q tm loco idem me ad corp q le
q loc nichil. pura ce tm hic aliqm q tota
tem ad superficiem ut sup. et apparet q ignis
dilatat ad ipm sic est superficies et locatus. Ad
q pma est sic superficie et locati. cū n loc ponat di
cūm omnēs et id ultm sit superficies. dr q locus
sit superficies. et tm plis ponit q sint due spēs
loci equalitate. Quo hic q lz ultra dare possit
q sligin. pura q si superficies in q. tm replicat cor qd
cuncta est superficies. et in q. tm recipit ad corp est
loc. et qd superficies ut sit est mobilis nō aut
est loc. et tm id difficultas remanet quo loc
et superficies sc due equalitates spēs distare sm ipm
et vt vi. dr ad/ primo q loc est rea superficies et
aliq. aptitudine silicunali. q possit aliq
liq occupari. et ido q ne. et tale superficies cum
dimensio q tuncunq indist. et latitudinem/locus
aut est ead dimensio silicunali. aptā occupari
ri. et equalitate alei. id q ne ipm. Preces q ista
vr impugnare vr. si occupari ad equi. q nec
Ad q loc nō est forbis occupatio ut ea q
ut quia. sz cū silicunali. et blue. vñ magis
se hic p modo materie. q. p modo recipiens. Ad
pr dicā q plis nō posuit locū distare equale
a superficie ut q loc nō vr est ut superficies remanet
a corpe locante/ ut. n. q corp locati semper distat
re latera corporis omnēs et remoto locato nō rema
nent latera omnēs distantia/ q est inacū g
remanet superficies ut loc ut ai plonica vocis lo
cata/ q ai moueo manū p aere ut pa
cio latera ei distare ceruico nouā superficie loca
tem manū nichil. stetit ut retrahio manū
nō remanet illa superficies locans ut distet
latera omnēs eius ut aq. superficies g est
dimilio cēta nō a corpe locante facere distā
re latera omnēs. sz loc sic/ vñ g. e. ph
q. q. et dicit q loc et locati sit qi coexistūa
q illi. cō. co si unū auferet et reliq/ vñ dicit
q loc vr est permanēs cū permanētia corpis lo
co. Si dicas q silr allegā p ea q recipere lo
cato remanz loc rea. Ad cō ut est lz loca
ptualem ut. o. sz remoto ei locato nō rema
neret loc. materie et ph. q est inacū in
nā ideo g loco nichil recipere posse si succedere nil
tea cōi quoz. q. lz facet latera omnēs distare
q nō est ei locato remoto. Ad g. respondet
ad. q. q loc est ens ab aī q. cō. q ea. pō ipm

rele spem

re leg ſpem grus ablon in poncamus · t · e · phr
dicat q est ultim ſ qd est ſifiacs p rone no e
ens relptiu g ab i onia pr pmediati dione
entis i al t relptiu · a ns pto q si locus est
ens relptiu est pes locis locati ut pars vniu
si p nō q uenit ad locat mans ut loc nūo de
alio vs nō manu manet ad cōmo ut fm q ifu
mne manu transe mutat aliptus ad pres
omissi ifiacs q nue fluente nō tu uenit
locus / t ad rones ois · i p cō ad p dico · q opp
ni est q ni uenit ad pone t situ nō oz ut
uenit local mo est de loco nūo q si pla cō sint
i cod loco nūo uenit pōt eo nō tu loca · s si
locus uenit nō uenit pō quo ipse e pōs
ens e puta si de q fit in duob locis uenit
ur g pot in loco cod t duob ut ai manus
stat ligata p oceanū fluxu aque mutat q
nimie pō natus q mutet si ſifiacs nō tu mu
tur locus / ad 2 dico · q est ad o pm q no
ens locus nō est ad locū sic ad ni qui fōle
acpiu locato · s ad pōt · sic q pō est i re po
sita fōle nō mue locato ut recap ete nō
locus nō est ubi pō ad 3 dico q illa sic
cad q dr sic cad · loco p sc ni nego · q p ac
cidens quiet situ t pōt dra cōtrarias ut lo
q omic n · ubi seq cōtrariu m locatus ad locatū
t q ois locus a ut est sic loc aut ifinit ni ali
ubi reao ad nō omne ubi ut est simplr ut ecclesiam
te ey h · n · ubi ut pō est simplr q locus i quo
locatū pot et aquio cōtrariu est simplr nō e p
acias ad x est ad opm si locan sit situari
t pm sic q loc nō est sic sit ut pō q locus
sint situans t ponens · t p ons nō est pō
sit ut situacō / dico g q locque nō e situante
ni ofecutie q ad locacō m sic situacō · si ulo
care sit situare ai i uno loco sit tu unu lo
care nō posit i est ni unu situare · aiſ q
est ai ualeat coll sic i uno loco ad · 4 · do q
ad ſtrogacōm ſtam p ni q sic de illa
pone ut situ q cuiqt me quies toti
si uic ogeum g e p ornice lingue accep
to · i de loco · ex cā uic ogo ni est pcaus nō q
no cepone q ut i loco · si quo de loco i quo hic
pōt ido dr ifoco ut i locis · ido ai dr ex ni
tellr de loco ad p si ai nego a shipi non
· n · sā in celo empireo stabilit ai pdibz sup q
negi celi empirei ma q totū cor sit ifinitū i
michilo finitu sic ut imaginar hic totu enti ifiti
celi empirei · t enti duo coll ipod loco ni pōt
q p corp cedit q nō est i pole q empirei enti
thi tacili scōz mō q deus pduceat corp nobi
lissimū cetens cōbz scōz sic nob acc nō uideo
io cens ni pp reactōm todensacōz · alr ai mod
deo est pol ad · 2 · nego ulr celi e loco q hic
exp sic negat g ino dr q licet sit i loco p accias
tu p pse motu ad 3 dico q omne sic sili ut ce
ri ait est corp ocupans aut cor ocupati · si
ocupans enti locus · si ocupati enti locati · t illa
multr g exp sic e · phr · g · ez ad · 4 · 2 · dr
op q credo q locus sit ifinitas / hic q distincta a si
fiac realr · nego ai rias q q ps locati distin
guit a sito totali situ g a toto · q credo hic dico q
sic nō e ifinitas ut loc · hic est q dr ex

aducens nō nō oclusi q sic distincta ifinitas q
nec est ifinitas ad ar p sic dico q ens ad loci sc
ocupans · t multa alia r nō tu sic fōle loc q
loc nō est fōle ocupans hic est ocupans ipm ·

Tu angel sit i loco sp nō ut est i loco qd nō
tangens ab eo q est ultra cōs ocupans hic a
gelus nō pt a loco ocupari / q nō est corp g hic
est dogma i p libro d · 2a / qui multas rones i
ducit g ad quem ifrende sc · 4 · hic prima si
angel est i loco / dico q sic · q hic exp sic mult
mr rationes · 2a · d · p · li · dicēs q res est localis ut
q local · cāliter ut q loc tuno distinct / utrū
istoz q sit creatē corporee / abstin tu spuali · i
distinctum / neut aut ipi deo / t ad ista iducit beā
t cum b · dicit / et nō coz est / qd id qd sic est ali
ubi q nō est ubiq nec est i loco / anglis e hic
g hic ma pz · q nec loci tuno oplendē q sic clau
dit usto loco q nō est ex ista d / ma pz · q sps
angelic ubi nō est ibi nisi in eis sit sua sita g
nō est ipa · hic ad intuenda / quid anglis sit i loco /
t pono ōc hoc · e · pones / prima pō / q angel nō
est i loco p aptom / ut alii dicit / q p id angelus
nō est i loco quo remoto angel ad hic est i loco
ex remota oppne ad hunc angel remanz sit
oppnes i loco sic i celo empireo ut oppnes ci
tū est / q tu nō est mutatē p aut angel
est i loco p aliqd q est eqlis in eo aut p ut
nō so tu / q ut est i ac p id qd nō spectat ad
ipm · si p ut / g nō p aptom / q ai ia q nō
sit opp imanes q q sps ai est sic opp angli ē
g esse opp cōtinens t talis nō est i angelo / q
nō recipit ipassio p anglis p aptu i loco sit
ou / puta celi lime · t i loco i eno / puta sit fi
ne tie · t tu nō aptu imedio / q cū est / q cubit
primedii / g esse loci sū opne / ma pz / m · q
sua limata nō pt e i duob cōmis distantib
primisso medio p si angel est i loco p aptom
· angel est i loco ocupative / q nis est i tu g nō
p id ocupat / q q aliqd est nō sibi ut aliqu est
di i loco · si illa nō ocupat p locatu nō ocu
pat / ex m · q ifinitas est nō sibi corpe existēti i
loco sic q ifinitas ocupat loco sua corporea o
cupat loco / q i nō est i loco ni p illa sibi
· opp aut angli tm sic i loco ocupat loco / q
excedi ad extensionē ei iquo recipit m · n · recipit
in q to ni extendat / sset uelet si oncas
· q nō se / q illa opp p q tu angel est i loco /
nō est sibi i angelo sic q ifinitas sibi i corpe
locato hoc nō uidet / q pro q q ifinitas
nō istaret sua am · si tu est si nō esset i loco
ad hoc sua ocupative loco · q ad ly tota
nō q ic ut sua est i loco / est nō ocupative sua /
q esse p q ifinitas ad angel apt i toto orbe
q mouet t tu nō est i toto orbe ut saltē p
nō e i toto g nō esset ubi opp / ans pz / q nō
est p magnitud q angel t hat unā p tem or
bis p tea alia / i totū mouet / nis t ocupat pz
/ q nō vi q sit i tanto loco n q ali possit se face
i oriente ut occidente t oppositi esse i medio ut
nō esset ad angul exactē est p ans / sed
q error est angelū nō e ubi / nō q ut / ad p
q angel nō est i loco p applicacōm virtus ut
aliq dicit / p nō q ista applicat · aut e p opp

aut nō. si nō: erit p illam ad ipi negant. aut
p hitū. et ai ubi hīcus sit spūal' nō potit appli
cari loco sic nec illa anglī. si aut applicat' vir
tus p aliq nō illa que nō sit mutua manēs. et
ex hīlens. et nō tādit īcorpe q̄ēpnaū pli
ri iocnaū pōta illata. et ꝓ q̄ angel' nō
est illoco p gñcā celitatē īdiosus ut aliqu
ymaginat' dicentes q̄ sit adiunctō ad oī
hīudine ad cor' ū acquisitā ordine alio
celitatis. illata g' applicō angeli ad locū nō
pt reddi ad gen' cē sorū q̄ nūc est sōs loci
sic alia cōs. nec ad gen' cē cōis q̄ est
p opōm nūs nec finalis. p̄z g' si q̄ sit q̄
dam hīudo celitatis p' una effatis sōris
qui est abiectibi. s. angelō et loco. iquo effati
sō idili. et illa idiho est cōs illas. ō. ille
effatis īquo angel' et loc' sē idili. aut ē po
situs. aut una p̄uō. si positus cū nō sit eus
alsi est hīudo et q̄ q̄ ubi negant. nō pt po
q̄ sit p̄uō p̄ duo. p' q̄ illa p̄uō nō pt po'
esse alic' hīt' q̄ nō tollit' ab angelo ut
a loco aliq' enuntias p̄inua p hi q̄ sit sub. q̄
nō sīnt angel' et loc' ad unū effatū sōris
face. n. puones pāse nt est facē. p q̄libz
accidētale p accīs facto unū et ab hoc
unū unū nō sit sit p idione. angel' et loc'
sē hō g' de' ma. pz. tū q̄ musica et albedo
nō faciūt unū p idione q̄us faciat una
accidēs p accīs. tū q̄ corp' est illoco p ī
dionem. p negant. cor'. u et loc' cū nō
se hēant sic p̄ et acc' nō faciūt unū. ubi
accidēs p accīs. tū mag' sē unū p accīs
cōnē nō lap' ū oīre local. et de cor' et loco. ma.
pz. q̄ si corp' et loc' nō possūt facē unū ū am
bo accidēs p accīs eo q̄ unū nō sit ip̄o ad ad
nec ad illo ad. z. nullo unū angelus sps. et
loc' cōbus. p si angel' idiocat' loco tog
ēro p̄ quo aut p quē dicam. et h est ipole. quo
et sīla. anglī est idisa. et ita ut accidens ipse
loca. nec p aliq̄d accidens alsi. et angelo. et
ipi negent. ḡtm hīudinem. p' quo q̄ angl's
magis est idiūs alsi illo loco q̄ ad et aut
q̄ illi est magis pns q̄ illi. aut p aliq̄d et
nō p' mō q̄ negant. p' vr' plenaliūs. nec
et modo q̄ ai ul' poterūt ponēre illi accīs a
gelo p hīc. h q̄d est ī illo loco si angel' idiūs
est p hi q̄d est sps alsi illo cor' idiūs erit
ad oī q' cor'. p. ꝓ. q̄ sensū est q̄ angls
est illoco p quē dicam diffinitē seu plenar'
nō ymaginātē. et hic oī declarē. p' q̄ angls
est p̄ tota ad cētū ī loco. plō iquālibz ē
p̄ ad plēs sōris nō determinatā ad aliq̄ p̄te
est de p̄ tota et ad totā ad repetō omīs illius
sōris p̄ter illud illo. s. angls est p̄ ad
plēs. ii. nec est determinatē p' alic' q̄ ī eo ē
p̄ tota ad cētū sōris illis. ii. plō. nullo p'
p̄ totale p̄ōm ad. ii. q̄ circuli hyperecteus
26. dī q̄ error est dīe q̄d illē separē nullq̄
sō. sīlis cor'. g. dī q̄ error est dīe q̄ angel'
est ubiq̄ g' oz dīe q̄ angel' possit recipe aq̄
d nō ui oia p naturā. tū est q̄ nō est dē
minat' p' alic' ai le possit facē ab isto ū
tō. p' iqālibz cuius libet ē p̄ q̄ p' alteri

qr nec de ad actūs

A 3 Aro

S

coēsse. si ista est p̄ tō dē dīlē. et loco g'
erit angls cū sit eus līnealis. p̄z. q̄ sola nō
īmēsurabilis est illa q̄ tollit coexistā. ō. illa
tenet ad locū ut exp̄sse magr 20. p multas
equales. 20. ō. p̄. mi. claret. et q̄ magr in
scīa et līnealē sic coexistit loco q̄ distāt eo
tota g' p̄ totā ad cētū. et loco distāt ē
posse coexistere loco. q̄ nulla p̄ p̄z. et angls
nec est mālis nec violentus. si neutra p̄to
q̄libz nō ē q̄libet gravitas ul' levitas
nō est p̄ natalis ul' violentus ad locū in
angelo nō sē. ī g' de' ma. p̄z. p̄ quē nec
qui p̄ī vult q̄ mot' celi ū sit mālis. q̄ nō
grus ul' levis. solū. u. p̄ī q̄ mīrens ō. quē
q̄libet gravitas. et fluxū q̄libet levitas
ulla sē. et loco naturali. p̄. et nec locus ē angli
q̄libet. ma. p̄z. Contra. q̄ q̄ius mot' mal'
replicat locū mālē ul' violentū. ī p̄ma cōm
clemūt. ī mixto. sic corp' equi. mouet' corelū
si p̄ta pēnet mouet' sursū. tū. ī q̄ vlte mot'
est. et p̄' vlte. si alī nō vr. relinqt' motū
mālē ul' violentū. ū forte p̄ō q̄libet mīte
q̄ oīa nō sit. angls. p illa p̄ō. angls est
heuc. q̄ nec mālē ul' violētē p' sē. et nec loco. ō
loco si ēq̄mediato. oī. ex. vl. si. sīlē vn' an
gel' ex toti vniūsi. angel' nō est illoco
nec mālē nec violentē g' de'. et q̄ angelo
si est p̄ tota ad cētū illoco. q̄libet. p̄
q̄ nō hns sōrem cōm ōmūnātē. p̄
vni. q̄ q̄ius. angls sit q̄libet vnius nō
sē q̄libet nō. q̄ est nō ōmūnandi loco. et
tulit q̄ angel' ē illoco. distāt q̄ nec ad ē ut
ipm hīc q̄ est. r. p̄ns. ad locū nō sic situa
ri ad lineas nec sic alic' hīcus cōm ad ō
p̄. si sic coexistit ad id au coexistit sīlis
se illi p̄sentē. p̄to ista. p̄. equāt magr 20.
d. p̄. q̄ius. nulle. angls. distāt. uno loco. et
ī. p̄. distāt. loco. q̄d sit est hīc q̄ nō alibi. angel'
est hīc. et ay'. g' de'. et. p̄ ni p̄ter. nullus. p̄. plē
alitatis. ī. angelū. et sua locā. nō. possit
p̄m. ad accidens ab. nō. nullo. quo angel'
est. pl'. si. q̄. ali'. sz. hīc. sē. z. distāt. et. quā
p̄. angel' hīc. tale. p̄z. plenus. ad corp' sine
situatōne. nō. possit. ymaginā. acta. linea.
distant. ul' distans. ī. spūm. corp'. et. q̄. si. angls
est illoco. q̄. est. p̄. ut. coexistis. vn' angel' p
tit. sē. ī. alio. nō. possit. coexistere. ī. p̄. q̄. cum
sōris. angel' est. ponēda. ī. loco. et. p̄ma. de. q̄
sit. ul' potio. q̄. poss. duo. dē. ul. q̄. sit. dicet
q̄. est. grecū. alic' ad aliq̄. recti. sic. ymagi
nari. q̄. duo. grāua. se. rāguīt. ī. ex. mis. ul. q̄
sit. sit. q̄. est. dē. p̄. nō. accipiat
nō. ē. Lpol. sit. reb. ī. distāt. spūalibz. q̄. p̄. q̄
dia. est. ī. cor'. p̄. tale. grecū. q̄. p̄. suā. sbam. ē
tība. cōs. sile. circuli. 26. dīat. q̄. error. est
dē. q̄. sba. angli. nō. sit. illoco. ul' ymagino
q̄. ī. angelo. sit. q̄. dē. ubi. q̄. q̄. ōmūtas. p
q̄. cīgit. q̄. loca. ī. angel'. ē. sua. cōm. tāg
accīgit. sē. illoca. cuius. si. q̄. nō. accipiat. sic
angel'. nō. hē. situ. q̄. nō. ordinē. pati. toto. nō
aliq̄. ōmūtatōm. p̄. g'. hī. p̄senaliter. ad
situ. p̄. ubi. vn. nō. ymaginor. q̄. sba. mouēs

B

celū stet diſtās a celo · t ſi fluat mouēdo ſi q
p ſuā ſtiam attigat ſpeā t mouebit eā · ad
2m pz q angel⁹ cū coexiſtat angelo nō ē ſco
p modū intellcōis rēdē nr̄ p celē ī cēriā ·
Ad 2m dico q angel⁹ eſt ſco p cōm ſuā rēdi
tatē · ita q exīa nō eſt nō ēcēdi ē ſco q ſē
vna res · nec pō eſt nō ſbē q ſē vna res · ſz
dico q nō differt ī anglo p ad eſt ſco · t
nō ēcēdi ſco · ſi coē ſe pō eſt ſco · ſi
renda cū angel⁹ ſit rēcta loco · vnde dico
pōnes · 2 ꝑma q angel⁹ pt̄ ē ſco q̄ꝯ
magꝯ pdō · q ſi poſſ ē cūe eēt ī mil⁹ q pt̄
ē ſco ſco vl̄ ſalte ſto vulſo · ſi q̄ꝯ magꝯ
2pō q angls pt̄ ē ī pūcto vl̄ ſco q̄cūq; puo
pdō · q rēgat nō eſt d ꝓpoſō nec illa nō eſt
ꝓ poſſibs ecēriae / ſic eſt ī ꝓpoſo g̃ rē / ma · pz ·
q pone ꝓpoſōm nr̄ loāi · locatū · q pole eſt ſi
locatū eſt ī 1o ſic · ſco · vn pz · q cū angel⁹ ſit
ſbā idiſib⁹ nō eſt ī ꝓpoſ · t ī ꝓpoſōe nec pūcto t
loco quō nus puo · ſz q ſi poſſ ē ī pūcto ſi
eēt ſco q pūct⁹ nō eſt loc⁹ ſi ſi facēs vl̄ poſſ
moū q mouet⁹ de pūcto ī pūcū · talis linea
q mouet⁹ exp̄ūas · ſz ſi ē poſſ ſco q̄cūq; ꝑ
uo poſſ ē ſco ſco · ons eſt ſbm / g̃ rē · pdō
onē q · 2A · ꝑpone euclidis dē q q̄dr̄at⁹ ꝑ ſi
q̄drāgul⁹ acōprendo de duob⁹ lat⁹ ⁊ addē
do alius · t cū linea ſit diſibil ī infinita poēt ī infiniā
addi · t p ons ī ꝓclarē in infiniā q̄ilis ſp ſit figra
q̄drāgul⁹ · et licet aq̄ nō poſſ ē ī vtro q̄dra
gulo ſic ſtrō q repugnat forte cōi electi ē
ī tē ſco loco tñ anglo nō repugnāt · p ſi a
gel⁹ pt̄ ſe facē ſco q̄ꝯ mūou angel⁹ hē pōz
infiniā · ons eſt ſbm / g̃ rē · pdō onē q · vnus
ī anglo accūe et facē ſe ī mūou · t ꝓtea mūou
illo cū ſit linea diſibil ī infiniā erit ī angelo
pō infinita · ꝓ ois ſbā literata ſic vī vespice de
ſimilitudī loāi ī mar̄ ita · t inmū · ſz ī mar⁹ q
q̄ angel⁹ nō pt̄ qui eſt ſbā literata · g̃ nō
ī mūs ī ma · pz · ex ſili · q ēt literate ſic vīdeē
reſpondē ad q̄ſ locus rta q nec ī mar⁹ nec
ī mūs poſſit · un pz · q ſi angel⁹ poſſ ē ī
loco q̄ꝯ magno poſſ ē ī toto vniuſo · t eēt
nūlus · 2o · ad pm dico · q pūct⁹ ſ ad⁹ nō eſt
loc⁹ ſi ſi facēs q nō ſe ocupāt locus · t lo
catū q̄ · ī ſolo pūcto · ſz in ſi facēs · ſi cū
a cūdit q ſi locatū ſit ī dūbile poēt pūct⁹
ſe loc⁹ imo cū ſpē rēgat pleniū ī pūcto ſo
lo nō vī pleniū ē locus ſpēa nī p ſoliū pūc
tū / poſſem⁹ ultr⁹ dīe ſ pl̄m · q pūct⁹ ē loc⁹
q tot⁹ loc⁹ reſpicit totū locatū · t q̄lz pr̄s q̄lz
pūct⁹ loc⁹ erit locus ēlz pūctū locatū
3o ī addis q nō poſſ moū dico q ſbm ē
angel⁹ · n · exīs ī pūcto poſſ ī mutē moū
ad ſinistr̄ q ī mutē ſcāt pūctū · t tūc nī uo
uerēt ē pūcto ī pūctū · ſz ē pūcto ī ſinistr̄
Ad 2 · nego onīa · t pō illa ē q̄dr̄ato
ducto ī q̄drangulū ſtm ſūt · ſi n · addis la
tera q̄dr̄ata ad alia latera ducendo lineas
ī infinitū ſo ſtituēdo q̄drangulū · ultr̄ q̄drāgu
lus nō pt̄ ē ifinit⁹ q addūcō ſcā ad latera ē ē
lineā finita q ē lineā alior⁹ duor⁹ lateruſ · nō
ambo illa duo latera · ſi tota addent⁹ alius du
ob⁹ nō faceret · ſcā magnitudiem cū ſint li

nee finite / g̃ multo mag⁹ li ps · t ps addend⁹ dicen
do ſ finitū · vīz · pyē exp̄ſſe in 1o q̄ꝯ
q̄ſq; dīcas lineam finitā ī infinitā · t addas alia
lineā nō fit linea infinita · licet ſint infinite dīo
nes · t addicōnes q̄ꝯ tā linea diſa q̄ augmēn
tata eſt finita · Ad 3 · dico q vīrtus alterna nō
arguit infinita · ſi poſſ ī alternōnes infinitas infinitas
ſucceſſiue · t ſolo nūo differentes q̄ꝯ vīrtus celeſtis
ī igne tale eēt infinita tēp poſſit celeſtia ē infinita
ſucceſſiue · nī angel⁹ ſucceſſiue ſe faceret ī loco minori
t pl⁹ t ultr̄ pl⁹ · t ulte actōnes nō differēt ſpē
cie ut pz · Ad 4 · nego ma · ſbā n · literata nō pt̄
ī loco q̄cūq; mag⁹ q exquo eſt literata localiter
nūlus eēt · ſ ꝓpoſitionaliter · ſz h nō ſequit ī loco minori
quādo ſbā hēt q̄ntitatē vīrtualē · ſz h nō ſequit ī lo
co minori quā ſbā hēt q̄ntitatē vīrtualē · t tā ē ſbā
ſpūalis tota ſimiliter tota loco · t idiſibiliter q nō loco
minori videt ꝓpoſitionaliter ſue ſbē · cū n ſit minor
ſua ſbā ſ eſt idiſibiliter · Ad 5 · ſi q̄rendat an angel⁹
poſſit ē ī duob⁹ locis ſit · t dico · & ꝓpōnes ꝓpter
q angel⁹ nō eſt de fcō ī duob⁹ locis ſit / q dām
exp̄ſſe multr̄ cap⁹ 22 · t 26 · dicens q cū de ceu an
geli ſē ī celo nō ſit mētia · nec cor⁹ · Et nō eſt q
de fcō angel⁹ loca tm̄o differt · et onīe q tm̄o
loca differant ſic eſt vna differē q nō eſt ī
Ad 2m ꝓ
q rīalis p ſua pōm nō pt̄ angel⁹ ē ī duob⁹
locis quor̄ q̄lz ī linea ſit · ſ ad ex̄tus · puta · ſi p
ē ī plano vīa ſtrōm · t nō pl⁹ dico q nō pt̄
ē ī duob⁹ ſit / pō · q ꝑ vī ē ꝑale ad adeq̄tū a
liau q̄ nō excedit ab eo · pz · ducatur ī oīb⁹ ad
ſic · equalēs ad ſbm ad ex̄tū pōm ad obm pōm · q
nō excedit · ſz ultr̄ loc⁹ pt̄ angelo ad ex̄t⁹ ſ
nō excedet pōm · nra q ſit ī plib⁹ Ad 3m · pō q an
gel⁹ nō pt̄ ē ī duob⁹ locis diſcōtinuis q̄ꝯ nec
ē adeq̄tō ſit ex · puta ī duob⁹ palmis diſcontinu
is / pō · q nō ſequeret nō q̄ꝯ nō poſſ ē ī duo
b⁹ locis ī ad ex̄tus q̄cūq; diſcontinuos · t tūc poſſ
ē ī vno palmo pl̄b⁹ · t ī alio ī verb⁹ · exquo n
poſſ ſe facē ī duob⁹ ex̄mis · t nō ī medio mag⁹
t mi⁹ diſtāū nō obſtaret ī ſta diſcontinua
te q̄ nō reſpicēt ſe medīū ad angelo Ad
4m q · ſi angel⁹ ſe faceret ī duob⁹ locis diſ
tinctis ut oz q mouet ſe ad illa duo ex̄ma
nō circūſcīdo p medīū · t ſ eſt ꝓpoſ ut · ſ · ꝓpter
hoc ut faceret ſe ī ex̄⁹ · t tūc ꝑmaneret p rō nō
illa duo loca diſcōtinua · t eēt vn⁹ locus Ad
5m q · cum
angel⁹ ī iſtis duob⁹ locis hēt duo ī vno diſtā
tia qd tot⁹ eēt ī quol⁹ loc⁹ ſtat nō · ſi p vī · ē
ꝓpoſ p nām q ſbā licentia ſua vīrtute tō nō
ſit ifinita vnī ī · t tō ſe facat ex⁹ p v / n⁹ ſo ni
q tūc nō eēt ī eam tob⁹ illis locis Ad
6m q ꝓpō ad
dūa vīrtute ſui duo loca ſint ad ex̄ta ſui non
angel⁹ pt̄ ē · ſz de ſ ī · e · v oñdi q n⁹ ꝑcō ē
ī ī cōlib⁹ multiplicari poſſio · q a cā⁹ exterioꝛ
educeīi cui mō ſe ī nō multiplicatis ſbis Ad
7m q
q ī q̄renda an plēs angeli poſſint ē ſil⁹ in
eōd⁹ loco · t dico q ꝑ pōm rīalem · t nūro pl⁹
p vnū plēs angeli · ūno poſſet ē ī eōd⁹ loco
cōs eſt · q angelū ē ī loco nō eſt ī diffīo ſ
locū ꝑ q̄ꝯ rēs ꝑſena⁹ quo loco coexiſtit · t
p ſ ita eſt ſ q nō eſt aliq⁹ modo nō eſt ī
q̄ens plēs angelos ſ diſtāt vnū locū · t ea
ē ꝑleutes coexiſtē · t ſig⁹ ſ eſt q legio demo

q̄drāgul⁹ ēlcēs ī infinitū

uñ hñtaut ĩcor hois ĩ uñ. et ẽ si dem̃o ẽnsiger ph
nea ỽ tract ĩtelligẽ mores celũ nõ oportet cũ
cadere ¶ ad am̃ p̃le eñ q̃ gtinen a loco ẽ ut
dicit ille ut celũ scipsum angel q̃ eius nõ gtineat so
uñ cũ gtinere ꝓmo. ij

Motũ mot ꝓlle tien aliq̃d q̃m q nõ ẽ mo
tus nõ fit de ꝓncto ip̃ncti. 6. phy. h q̃n
tũ ñdent ee q̃ꝓta ex ꝓnctis cũ ip̃nct tãq̃
ĩ ultia resolutõe ẽ ecẽ. 6. phy mot fit sĩ q̃ntũ
locale g̃ ẽ. ¶ ĩ ista q̃one ẽ ĩcipiendũ e. q̃nes.
Prima sit q̃m q̃tinuũ p̃manẽs sĩ q̃d fit motus
sit q̃ꝓtũ ex dibilibz ꝓncta linea ex ꝓnctis. t
est op̃ q̃ sic. plõ. ꝓnct se hñt ĩ linea ad alũ p̃n
tũ ĩmẽte g̃ linea q̃ꝓt expũctis. q̃nia p̃z q
expũcto ꝓncti terti se. alq̃ ꝓnct. t utrũ alt ĩme
diate tot ip̃m tinget ex ꝓnctis. cũs patet q
cũ est q deus cognoscit oẽm ꝓnctũ signabile
ĩ linea cognoscat g̃ p̃m ꝓncti q̃ de so puncto q
cognoscit. aut ĩmẽte se. p̃mũ. t hẽt ꝓpõ. aut
se. mẽte. t ali ĩ illo me sit linea. t ponit sig
ni ꝓnct utrũ ꝓnctũ signabile medii de ñ cog
noscit. ¶ ꝑ deus põ ad nãre ꝓnctũ ĩ linea finita
ma finte linea. 6. ĩ ista linea nõdo est alq̃ ꝓnc
tus ỽminẽs g̃ ꝓncto ad nãre. ad utrũ ꝓnctũ
remanẽtes se hñ ĩmẽte. t sic arguã de isto ꝓncto
q ꝑt ad nãra. t alt remanebit. t ponis tota
linea est ex ꝓnctis. cõ dcũ ꝓz q̃ ali linea q
tinuã dicit ee. duo ꝓncta si ỽ aute dimi
uñte. est tñ vn ꝓnctus. t tñ ille vnione
nõ ꝓdest. aliq̃d de linea. si vnus ꝓnctus so
lum g̃ põ ꝓnctus ad nãm linea remanẽte.
nõ est ali linea finita ĩ ẽmẽte ad ꝓnctũ. iste
g̃ ꝓnctus fuit ĩmediat ꝓncto ad nãto. t
isto. 6. ad nãre. hẽt alũ ꝓnctũ. ad q̃ lime
t diuiaret. tota g̃ linea fuit expũcta. teneo
opõm. q̃ nullũ q̃tinuũ est q̃ꝓtũ ex dibilib
ꝑ võne phi. 6. phy. si q̃tinuũ est q̃ꝓtũ
ex dibilib aut ĩdibilibz. tanget ĩdibile. t
to aut ẽm ultiũ sui nõ ꝑ q̃ ꝓnctus tãget
ꝓnctũ. t toti nõ facit maiꝰ. q̃. q̃ tũc nõ
est dibile linea ultiũ. ¶ Sed q̃ dibile
tangẽ dibile est to. aut sĩ cũ sui. q̃
si ꝑ nõ ẽo vnũ alci. aut t alui. t alui. si
tũ tũc ad ꝓmũ dicit q̃ totũ dibile tangit
totũ dibile. t tũ libers q nõ facit maiꝰ. Sed
q vnũ est q si dibile sit ꝓpõ dibile. t simi
liter q nõ facit maiꝰ imo si dibile sit ꝓpõ
ẽo sui dibile nõ facit maiꝰ. vñ si ponas
ꝓnctũ ꝓncto ẽo actu ĩmũctũ. t linee linee
t finita. t finite. t corp corpi nõ facit maiꝰ. si
t alui sui facit maiꝰ. t sic ꝓpõ q̃tinuũ
ex dibilibz. ĩmediate dibilia sui. 6. oẽo ꝑ q̃ ista
solutio ꝓtit difficultatẽ. ad ũ. q̃ tõ nõ ẽ sic. duo
ꝓncta facit maiꝰ est. t alb sic. modo ista
alteritas sit. ĩ quo cũcto fiderit. i e. t e ꝓn
to aut fiderit. i alia. t alia linea. si 2o. 2o
modo ista ꝓm q̃ ꝓnctus nõ est ĩmediate
ꝓncto ĩmmo tinuo sitiate sic ĩ q̃tinuo sitiato
cũ sint eidẽ nõus. si ꝓmo nũ ꝓcas dissi
q̃ duas q̃ iste ꝓnctus cũ illo facit maiꝰ ĩ
q̃tinuo sitiato q̃ respicit alũ. t alũ ꝓncti
mmediate sitiate. ¶ oẽo q̃ responsio ꝑplacet
ẽcõz. plõ. ĩpo est aliq̃d hñs distãciã sue. sim

acõm ab alio ĩ excedit ab i ẽ to sui. aut sm
aliq̃d sui. 6. ĩdiuibile ẽ totũ tangens ĩdibile
nõ ꝑt ee ee i ẽ aliq̃d sui nec ẽ totũ sui. q̃ ẽ
deo est q̃ habet distãciã sitiacõm. t tũ tãget
se tõ ma ꝓz. q̃ cũ sitiacõ sit p cozẽdẽtiã
obis loci ad locũ ip̃le est q̃ ĩ aliq̃d ex
cedit ad aut ẽ to. aut ẽ ꝓpõ q habet alte
sitiacõm. t ip̃i gtinet cor. ex. ido t linea
si ꝓncta linee nõ tãget mai. q nõ hñt aliq̃
situ. dcũ est q nõ hñt aliq̃ situ. q ul ẽ ex
tra linea. t si ꝓncta. ma ꝓz. q ĩdibile si
cut ad ĩdibile ẽ aliq̃d sui g̃ hñt ꝓtem ut p
tem si ẽ totũ sui g̃ nõ tãget ad ẽ totũ sui
ĩdibile. ĩ totũ sit ee ex aliq̃d ĩdibile. t sit cõ
tangẽ est ꝺ dcõ ¶ Sz gtinat q̃ ip̃i dicit
q si linea tãt ꝓncta ĩmẽte se hñãt ꝓncta
tangit ꝑm ozg q ponat q ꝓncta nõ sit
se toto ex ꝓncta. t ꝓnis nõ tanget est
se toto ¶ Sz onẽo q solutio nõ ualet q nullũ
ꝓncta dcãt distãciã a ꝑ pole dcõe no de
finite ꝑ fuit ad ad ee ut nõ ee. t ad tñ
ut ad tñ ee ip̃i ꝓncta. 6. accẽ rõ q̃nti si
tuatũ est hi g̃ ꝓ ip̃m nec q̃m cant mai nõ
mi. ma ꝓz. q ꝓncta recte q̃ ꝓt dcõe. t
adquemne no ualeat ꝓpius. imo ꝑ suppo ip̃m
ĩ ee. mi ꝓz. q fuit. t ꝓncta est q̃tinuo tinuato ad
sit ee dcõ q̃ns ip̃m rõ loci. t ẽ excepte. ad q̃ntũ si
tuatũ mutat locũ. vñ ꝓpõ est aliq̃ et aliq̃ acc
q est alba. t alba ꝑs q̃tinuo tinuata q̃ũ tinua
tã pars q̃m tinuatus q̃ eo. q̃ cũ ꝑs ĩ q̃n
to ẽxte. et ꝑte rõ ꝓncta hñt aliũ. t aliũ sui
¶ ꝓm̃ ẽgulo demõstratõne geometra. sit li
nea q̃ꝓ expũcta ꝑs est q̃us totũ. t ꝓnc
q̃ncta medii. q̃ns est finũ g̃ ẽ. finitas
q̃ns ꝓz. q ẽcõ est q aliq̃s sit excedẽs ad. t
ẽqle illi. t q̃d ẽqle alci sit cũ. t pl illo. plo.
q̃ꝑm sic duo ẽculi sĩ idẽ cent duc sit ma. t
ducat. b. alb ma. t ducat. a. ẽculi mi. erit
recta maiꝰ ꝓtiant duc linee a cent ad
ẽcũferẽtiã ẽculi maioris. secabit ẽcũferẽtiã ẽcu
li mi. sit g̃ ẽ alio. t ec ꝓncto. t hẽo ꝓpõ q̃d
tot ꝓncta erit ẽculo maiori sic ĩmagino. tã ꝑ
te ꝓncto faciat cõm linee ẽculi. t mi. t ma.
erit ẽqles q hñt ẽqlia ꝓncta ub iste due li
nee secabũt ẽculũ mi. t eod ꝓncto. t ij ẽ ꝓpo
or. primo q linee exeũtes eb eod centro appli
cat ẽ q̃ntũ si ꝓdeant ĩfinitũ ut hẽ euclide
¶ q si ĩ isto ꝓncto vno q̃d tacet. d. ij duas
duas lineas ẽgdientes accẽt secare ẽculũ en
gat linea q̃ tacet. e. ista q̃tinuo duos angu
los rectos cũ illis lineis ẽgdientib ĩ ẽcũfe
rentia a ẽculi minoris q linea cadens si line
am q̃tinuat duos angulos rectos ut equi
ualentes duob rectis q. ij ꝓpõe p̃mi en
cli. vn angul rectus erit a ẽcũferẽtia ad
culi ꝑ minoris ꝙlus centrũ. alt ꝙlus ẽcũ
ferentie ẽculi ma. remoto g̃ angulo recto
qui est ꝙlis centrũ i alio angulo recto remane
te erit ꝑs ẽcũferẽtie totũ q. angul q̃tinuat ꝑ
linee ẽ d. t una linea ꝓncta ub ad vnũ ꝓn
ctũ ẽculi maioris q̃ducat b. erit ẽqles q̃ am
bo sũ recti. q̃ equalem rectis. t tũ vn ẽ ꝑs al
terius q̃ vr eam ẽ ibi alia ut ꝑz ĩ isto figura

ĩ ꝓncto. t linea

ẽ. t ꝑs
ẽcũ linee
ẽ. t ꝑs alte
ẽ ꝓncti
ad aliũ
ẽculi ma
q̃ducat

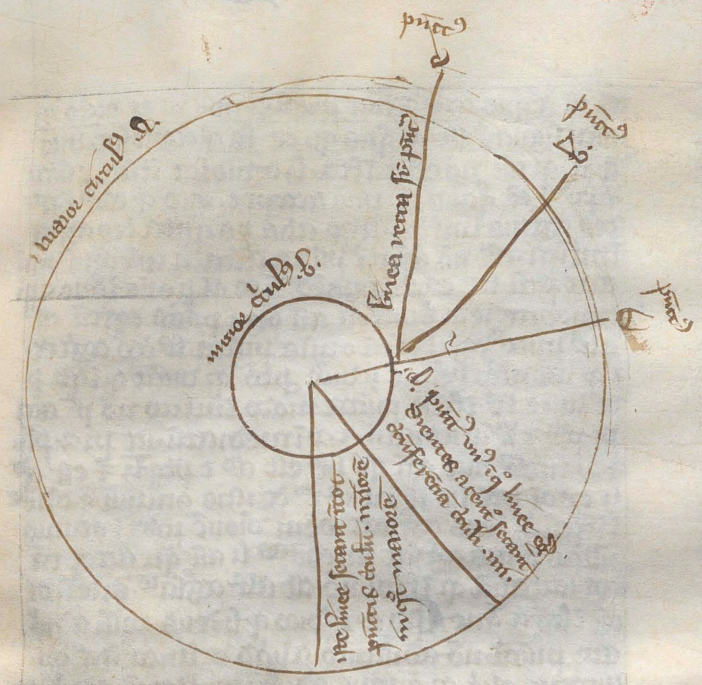
Polus
Polus
Polus

stracõm alia phicam aliqx lic li linea cõpoie
ex puctis nãõ dñ vna linea mo tiebi i aliq pte
siu p vnũ puctũ & i alia p duos & i alia move
bẽ p vnũ cũ dicio q nõ ett dare diduũ puctũ
g' tẽ/ plo omnam fiat tres cull sũ vno cen
tro vn' ibm aliũam sit 20 pdũ/ medi 30
pdũ/ maior 40 pdũ tract linea vna a cen
tro ultor cullor ul' cũferentiaũ maiorus ci
culi pz qd cũsistit p cũferentias aliorũ cullor
monetat ulta linea g'pcto q cũ iculo minou
cũsistit vnũ puctũ i culo maiou cũsistit duo
puncta q maior cull' ad minorẽ ett dupl' linee
g' culo cũsistit p puctũ ai dicio q medi cull'
ad minorẽ ett tanc ai dicia lic pz mlto figu
ra nec aliqa dcã stractũ ipsũ illa linea movi
et lic ipi concẽ' solue
·s· aliq de stracõ sit q
sit mot' si dicas
·q· accipio ẽtũ ·s·
ulta linea posse
movi p vnũ
puctũ i culo mi
nou q i puncto
nõ ett mot' q
q'nus ulta q po
mit linea oium
ex puctis ipsius
nãõ pone q mole p
sit movi a puncto isq q ett
vsq ad puctũ imediatũ & i illo q ele/ cũ accipio
alĩ ponc q si linea moueat i culo mu p ta
pctam i culo maiou movebi p ·G· q ett du
pl' g' i culo mes movebi p ·e· ai dicio q au
tem medi ett sex qui alĩ ad minorẽ & tanc
ai dicio le hmõ ad ta & lege idẽ q p' ad
primã rõm eox oz accidere & tamen as pones
p' q onie omnũ ett dubitc i infinit & eadẽ pro
cõm ulta ett pl's & phr'/ vnde lic onie om
nũ ett equa q' onie q' ipsi pte ee pcm ita
ps ai sit ps totũ nec ee quia & ponis
vnde pte ex pcm & hi inced & eadẽ proco ne
/qli u ett dicta ad qlz ai cui ett pcell' i infinitũ
nõ ett hi g' re ad 2 põ q i dicendo omnũ infinitũ
sit ett vnũ minor/ ulta pz q ex equo dio sit sm
ptes eidẽ proois q' qlz ett media ad alia
sic ett pcell' i infinitũ i dicendo ett pcell' i mi
norando ad 3 põ q i qlz linea sit pncta infinita
& sit & occidit ad illam q dca opp' linea nõ
ett dubitc infinitũ/ minima n in qua linea sunt ptes
q'cunq ibm nulto pl's ibm puncta g' eos si
puncta nõ sit ibm g' n ptes q' ee cum ibm
& tunc linea nõ dicet' infinitũ ul' i ptes q'nas
ibm tas nec pncta ibm/ tunc ad rõnem suppono
ai eo q de' g'sat oñ pnctũ i linea eo tẽ ul'q
vsq accidi ett linea ul' possit ett ee q' opp' nõ
byt rõnem g' sat sic nec cunctis/ modo i linea so
lus puncti ex' ñ ett i accidi alia sit possibile ee
ma tã q' cuiqz puncti pole ett ali' pnctus
pol' imo pl's ai oium pte linee q'nta ett ea
ps maior & eadẽ proois & hi i ibm/ nõ ẽ q i
linea sit pcta pncta ibm & ptes sm eadẽ pro
cõm ibm/ dcaq cui ett ibm eas q' dcaq ẽ
ad ex ula rei alias nec ibm tõ possit ee accep

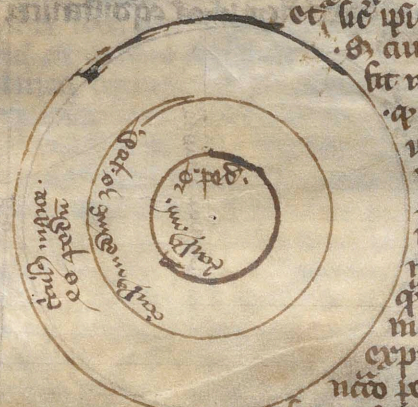

ret/ cũ g' q' us deus q' g'sat pncta oium linee occido q
acu signata ett/ cũ q' us q' s ett sis q' cognoscat dico
q' ñ q' tic nõ ee in ibm sz cognoscat ibm pncta
i pria ee q' aliqz tũ uno accepto dico q' alia ẽ at
deo cognita in finitũ imo alia ps q' nta deo cognita
in finitũ ad' nõ ee in pncta ibm n cui oium unũ
accepto sit alia accipiẽda in re & p q' us i one appo
lendine rem fiat ett asi oium pncta cognita ett
alia pncta cognita & tũ omnia pncta sic deo cognita
& q' ipi nãõ legant hi dicẽ plo q' dicit q' in hac p
te linee sic ibm pncta modo infinito nõ p' acci
pi p' 1 immediatũ & 2 immediatũ sit pz 3 ph'.
& 2 me ee imo etiã q' hẽ ett ad & pncta & ett ad
si ex oi pte sit ibm ad & de istis omnibus ẽ dubi
tabile infinitũ hi deus cognoscat oium dione potes in omnino
illas duas cognat immediatas hi asi q' accepta
cognat alia q' i finitũ nõ ett ali' cognoscibile & de hi di
cẽ i sequa one ad 2 & dico q' si deus possit ad nu
are pncta nõ adnichilando aliq de linea req' du
bitant aliq q' q' one adnichilaret p' possit adnichilare
alia i' signata & tunc possent adnichilari pncta
ibm signabilia ul' de linea q' ett ipole q' q' sit
de hi dico q' pncto 1 adnichilato linea remanens et
finita finitate ibm ca seu cũnuacõne & nõ p aliq'
pnctũ & te ei imaginari q' pnctus q' ponis te
ali' adnichilari sit res realis distincta a linea q' non
adnichilat/ linea g' hẽ duplicẽ sitacõm una p su
am realitẽ ibm & q' a pncto realis distinguit & ali
a alia ibm sitacõm a pncto ad q' continuat & fiat
ad rem ale realis distincta/ si g' de adnichilato pnc
to realis dico q' remanet realitas linee sũ pnc
to i accu finita ibm sua realitate sic' dicim' q'
remoto accu forme a materia nõ remouet' ale
ens' qm mtiale q' erat mecie q' ett de ipso ad
ad p ducta p creacõm & q' requirenda si dico om
nia pt' apleta ee i accu & dico q' nõ p' ẽ pz
plo p' nõ ee pole tolli ee accu dñi q' i oi di
uisione excipit pnm et dixi & ad sp dixi omnia
ett his g' re ma pz q' si oi dicta assit põ
ad semp dixi ipole ett tolli dñi ee/ cessaret a
talis põ nm pz q' qlibz dione potest in omnia
sm eandẽ proõm existẽs pte ens ipso ultima
dio in finita & si omnia tollis ee accu dñi et
ipses indñles & hi nõ q' aponet' exeis q' im
plectũ ett aut ipses dñibiles & hic pm' q'
ille potuit ul' entis dixi & in quilibz dione ett
accipe minus unore in finitũ & ett ipole ee apple
tũ dionẽ/ sic ett in omnia/ g' te/ ma pz q' ip
ses in unorando p'cedũt in finitũ nõ potest sic ee
dñi unum q' u sit ad minus & p oñs nõ apleat
dio/ nm pz q' dicendo omnia & ptes eidẽ proõ
nis q' ett mediocres alias sic & prium in duo
& duos & dno prium in unũ & unũ & sic in finitũ
unus minore & omne q' m ett dñibile in finitũ g'
ex dio nõ p' accipi ee apleta/ anis pz plo q' qli
pone millesima dionẽ linee uni pedis ps u
na milleima sit unus digit' alis ille digit'
cũ sit q' dam omnia ett dñibile in finitũ & cũ nõ
ett si dio possit ee apleta q' ita milies de dio
ne pot' apleri tollitur q' g' omne q' intũ ẽ
in finitũ dñibile q' uzqz precedit alz dionibz & sta
dio apleri nõ p' q' infinita remanet & si
si dñibile q' m pole ett omnia dixi sm ee

Hic q. cũ dicio

a 2 ppõ

a 3 ppõ

a 3 ppõ

a 4 possit resolui sic pncta/ si n in

omẽ ligñ/ pot g° in cẽ in sc° nupc/ g° potit cẽ dilũ f oẽ ligñ/ ulta deducẽ pz q pol ptito i cẽ millũ sc° ipole ¶ 2° i qlqz quia oĩs pticulares añe dentes inferũt oĩs pticulares gñtis· i· añis limplr iferũt gñaĩ gñs/ fi ddo gcẽ ẽ pole didi f̃m alios· & g° pt dilũ cẽ f ligñ· a· t g° f ligñ· ci· t sic de alijs g° simplr inferẽ q· q gñm eet disle eet f omẽ ligñ· potit ẽ dilũ accu cẽ ¶ 3° do tm̃ q ex oĩbz ptĩbz de pol in fert vle de pol· t si pole i qlz pticulari pt cẽ ac tu vle· potit ẽ accu cẽ sic pole eet pcũ curre re t marinũ/ t omẽ ad ĩdnũ/ g° pole eet cẽz lyiem curere· g° si qlz idnũ accu sit curres ois hs accu curret· ci g° qlz pticularis de pol di uisione otinn posito cẽ opleta i accu· g° t vlis t sic otinuũ f omẽ ligñ pt cẽ accu dilũ ¶ cẽ di amd pole eet gtinuũ cẽ dilũ f qcqz ligñ/ q ro de isto vli qrliqz aut accipi collectiue aut distributiue· aut ptitiue· qcqz n̄ des p oĩbz col ligit uł distribuit uł ptĩ· t pinto isto pol i cẽ f sm̃ dictũ rm sequit ipole· t si pot̃ i cẽ cũ accu ¶ ad quen̄z ratz nõ· e· ꝓnes/ ꝑma q ad hz ep pole reducat ad actũ t opleñtũ requi te qđ ip pole nõ ipliet ndo pom ad sẽp ti liat ge nis motꝰ cẽũ cẽt pol f plm nõ tñ posit to tus pom i accu q ipliet sp pom ad ti ¶ 2° põ q omẽ relpiaes ti ndo relpiet aliqđ nũc ista pz· q accepto qcqz ti accipi nũc iq in ti et· sic pole eet me curere ndo accipi aliq nũc i quo pole eet in aliũ i cẽ ¶ 3° põ q añ sin gulares ꝓ ndo relpiat aliqđ nc gungit qđ mẽre singulares sẽ cẽ nõ tñ q pol̃s· t si soli q repugnant i add nc in cẽ· licet alie nõ repug nent· ex m pole eet cẽm colozẽ in i cẽ· g° ipole eet in i cẽ mgrediem t allediem t nuledi em· tcũ eet· q i ipol eet in mgdo t allcdo p eod nc ¶ 4° põ q ex oĩbz ptĩbz de pol nõ pt ibem vlis de pol abe sp ti modificando· qñ· l· omes pti culares de sint p ac nõ det mnato ul i cet nũa to ut i pol̃s nõ pt iferũ vlis de pol q repug nãcat i elidit exepto one pticulares sẽ i pol̃s sic pole eet in nc in cẽ mgrediem· t nõ in cẽ al lediem· t sic de alijs colozib nõ posit abe ifer re pole eet in cẽm colozẽ i cẽ p nto nõ accep to· t ultõ potto q pticulares nõ repugnẽt p eod· nõ/ tñ si ilud inftas determinas t ipli cans põz nõ pt ex oĩbz pticularib inferũ vlis· ex m pole eet ptem· a· cẽm mod cẽ accepta· t ptẽ· b· t ptem· c· nõ sc° pole eet totũ motũ etinũ cẽ accepã· nõ eet· q repugnãcia ipli cat· q· ifitas põz in exñcũ nõ pt redua ad actũ· ad gp̃m· gtinuũ eet sic dibile· tq qlqz dione tenta in eet põ ad ultõ didi· ido licet ifi posset didi· mutuũ nõ tñ mtõ cẽ/ si aĩ gtinuũ sit pole didi infi ndo respicat aliqđ nc p ẽtz ten cũ qlqz dionis/ ultõ ofinis pticu lares de gtinuo dibile posset ofin cẽ de n tñ opolles sẽ q repugnãt p eod nõ cẽ/ nec sp ifinitẽ determinatẽ cl sitũ si i gtinua dio ne· do nõ pt iferũ totã dionẽ sitam cẽ ¶ ad 3m g° dico q pole eet gtinuũ didi f omẽ si gnũ accipiẽd ifi nõ põ tñ accipi i boõ cẽ nõ eet· t q· i sẽp ad gnẽm nouia põ ad semp

tq· dcnõ q didi ilud gtinuo p aĩ dno nc i dctiato· ido nõ pt ponũ in cẽ opleto sitũ p minto poe ad sp didi ¶ ad· 2· negdo mia· i· n· pedes i añicedente q iferũ pticulares i omẽ sid opoles nõ iferẽ vlr omes nõ eet q denõie i omẽ vlr illato cẽ opositas p eod nõ q tñ sitũ eet de oĩbz pticularib i añicedẽte· nec re qñ ipliet ifitas i sp accipiẽdo illas pticula tes· & ti gtinuũ pt dilũ cẽ f ligñ· a· t f̃m ligñ· b· tq· li eet i infitũ ido nõ posit iferẽ qđ totũ pot cẽ dilũ ¶ ad· 2· p idẽ q pticula tes de ipol nõ iferũt vlr de pol p ecco nõ opleto ñ sint opoles nec ai i sit pcess infitũ q qlqz nẽ determinato accepto· l· g° posit licet dilo gtinuo cẽ opleta t illa t illa nõ tñ cõ pt cẽ opleta q imbitũ sp eet dio ¶ ad· 3· dico qđ q ligñ qđcũqz accipiẽ ptitiue nõ in cẽs q gtinuũ pt dici p qlqz ligna· i· p illo ligno· & p illo· fiebat· n· i ligulariter attributo pticulari cuiuscz singulariũ nõ tñ oĩ singulari sil hz cuiqz singularis i differẽ· & ido nõ pt i ferri q totũ dio sit opleta q· p eter tñ oĩ bz singularib sil ¶ 4° tq· i quinta li nũmũ in dibile q ipliet gtinuũ sit pncus linee sit aliqđ eis· poĩm· et diuidit aliq q nõ/ q at eet ad dislẽ qđ omẽ at aut nõ· ñ p nñ· q· sic dilibilis opleat hic pũ· t pũ· nec opleat· t idislibilis· ñ 2° nñ· q· deus posit separe ipm ab nuũ ab ipõ idiũ q· vñ flm q nõ ẽ linea sita sit pncto nc coẽ sitũ sp sibiace ¶ 5° si pnc tus eet aliqđ poĩtũ nõ facẽt vnũ ple t tñ linea ẽ sita p pncũ/ plo· q nam· q cũ eet q cũ pncus ñ sit linea· si eet qđ pmũ eet accidens linee ul cor g° eent vnũ p actus pẽ dens linea eat duo pncta in actu· si nõ di eent duo eneia poĩtẽ alba sic de figa maioris do accor· & pnc q nõ vr ee catũ aliqđ poĩtũ q pncs nõ eet qđ poĩtũ· teneo oppositũ q idislibile iqcqz gtinuo eet qđ poĩtũ· t reo differẽs ab eo cs eet/ pbo q sit poĩtũ/ si idislibile cmians gtinuũ eet vna pncta· t nõ poĩtũ· eent tñ vna poĩtua diuiduo/ quis eet o phm g° tẽ· plo qm aĩ q· pncus eet idislibile linee linea sitficaet sitficaes aut cors· v· pfũdmetus/ pncus g° t li nea· t sitficaes eent pugnes t sola pfũdmetis realis diuiduo ¶ contra· 1° qđ eet pncs pncus vr ee sol hic nõ· n· tollit pncũ in p hitũ· tñ g° pncus pte sit pncus linee tñ linea sit pncs sitficaei· vr q pncus sit qdã pncs ¶ 2° idislibile iqtinuo sucessiuo nõ eet pncs g° nc ipmanẽte· q̃ qa pz· q· plis dr· e· phr q sic linea ad pncũ· tri· e· ad tẽps/ cuicẽs pz· q· cũ· e· pte linea gnis sẽ· ut let· g· phr nõ p ee pma pncũ· p m medianẽ sbm aliqe poĩtũ· t om pcepte a põ nõ eet nta pncs/ sic eet i pro to/ nta· pz/ nñ· plo· q· cũ eet q sitficaes col nate t pficiat corp figurate t organizate t sitficaes eet uti sic om ee ex 2 de aia· si q· dif fert rea a gtinuo pncto· i° dist rea ab eo qđ pt desinere rea gtinuo nõ desinit/ si idislibile cũ gtinuũ pt desinere nõ desinẽte i gtinuo g° tẽ plo· nñ· q· si deus vniret duas pres linee desinent duo pncta· t sili si vniret duas pres

3a 9

3 pte

a cũ linea gnis a flm/ flmis cũ) pz· q· linea t sc

sic finet celimetu duc linee. ꝛ tñ nō celinet ñ de lme
a vñ de sibilie vna. v. sē ibi nñ duo ꝓlmi. sic ali
qñ accñ erit dise. ad ꝓmā ꝙm op dico q ydi
sibile nō est ide cñ omino aū est cñ dias q ꝓcit
septm ominū ab indiuiduo. dixi sīc. q si deꝰ lemet
linea a ꝓncto ad lmc cēt finita finitate ꝑfecte
ꝑfecte linee cuntatis q a ꝓncto diuiguñ ꝛ ita oz
te dicē q nō ꝓuocō est de ꝑfecte cē ꝓncti tocñ
gñ ꝓncti lmee est inchoe cuntacñ ꝛ si illa pri
uacō remoueꝰ. ad 2. nego añs/omia. n. que
facit vnū ꝑfecte nō se hñt solū ut pō ꝛ actus
q si ingrōo linc plēs fieret nō oz q vna fōr
ma fieret alia ꝛ cū facit vnū ꝑfecte agentiū/m
ꝓncto ex ꝓncto ꝛ linea fit vnū ꝑfecte nō q vnū
informet aliud sic q ꝓncus se hꝫ in rōne p
fecte cñi q⁹ exclusa recta linea ꝓ mod ꝑfecte ꝛ
minata. ex ñia. v. hñana ordinato suppōto fit
vnū suppōti nō ꝓ ordinē ꝛ q suppoñ dimi
exclusa cōtinet nē dependēa. ad 3. nego mino
rem videns. v. lineā esse nim qui est ex vn
tactibz ꝛ ꝓ oīs est ꝓtinū. q vnū ꝛ vnū/nūs
in nō vt obstare ex ꝓtactibz. vñ ista duo ꝓcta
tota sic acta ꝓncta de ligia mediois/ad
est ꝙ ꝓ mod ꝓdonis. s. reflexio ꝓcū sic flu
ax. ꝛ si cū ꝙ ducere figura. q cū nō erat ꝛ liga
fit in. e. sic q⁹tus nāo erit aliqd ꝓtinū.
Ad 4 q est inquenda cū sit accepe mīmū in
q⁹tis ꝙ tū nā. ꝛ hic dico. z. ꝓnces/ꝓma
qd falsū est mīmū ꝓtolle cētū in cētibz ꝛ qd
sic tota tātā nō ꝛ qd sic q⁹tus/plo ꝓ. p. ꝙ. z.
plꝰ ꝙ. q. v recurgunt plone de q ifinitū in
uente mōmodone simplī. hꝫ iaddone ñ sim
plꝰ ꝛ loe de ultis infinitis. vñ aut q ax ꝓ ad
dōne accepto mcxcxu augmēti q augmēti
accepī mfinitis. ad ꝓ plm de sensu ꝛ sparo de pa
dubitacōne v dr q q⁹tates sibiles sic decīm
nece ꝛ ipes ꝛ plat q ices sic extrema ꝛ media bi
nata de qlibz ti vnaq⁹tate sibili nullo dr qd
nō hꝫ tminabiles vō ei est q sic nugamino q ꝓ di
di infinitū ꝛ rone q qcūc optat ꝑfecte esse ipo
optat p actus scalē illi ꝓnū ut est hꝰ sibi infi
tum optet ꝑfecte ipi ominū g⁹ altrum q ꝓ acti
dens apendic ad extensionē ominū optet di
di infinitū. ꝛ hꝫ ꝓ actus. ꝛ ꝓ ad ꝓdone. s. qn
nū an coextendit. ad. q. qñ aliq⁹ ꝓtib⁹ optet
aliqd ꝓ aliqm rōnī forte ꝓcte infinitis illoz
repugnō illa nō sortis ꝓ repugnā supi. hꝫ oiz nali
bz optet dici ꝓ q⁹tus g⁹ ca ita repugnā nō ominū
dissi infinitū ꝛ minimo nali sic infinita. q infinitū
ominū est dissile infinitū/ina. pz. q. exquo aliqd optet vi
dere ꝑ oculos ꝛ nō ꝑ manū. omne aial hñs ocu
los est videns/tota. n. nō q⁹ hoc. ni est ē ita
nō sortis/nisi. pz. q. ni est dissile q⁹tus. n ꝓ qñ
tatē. contin. q. pter oīs ipol augmēti infinibili
tas erit eis ipol nōnatas tū g⁹ dici infinitū
sit pellio ominū si aliqui nali repugnat dici
repugnet ee q⁹ ꝛ tūc infinitū nali nō erit
q⁹ qd est ō potū. ꝓ ipole est in acu ee ꝓtem ꝛ p
tem ꝛ aliqd infinitū. ꝛ qn ee sit dissile. hꝫ
qdcūq infinitū nale dicū sit q⁹ hō ꝓtē ꝛ ꝓtē
infinitē nō ꝛ ꝓ oīs erit dissile. sō g⁹ q illa ali

qua ꝓ magīalis q dicat q ena sit dissibia in infinitū
in q⁹tū q⁹tū. ꝛ nō in q⁹tū nāliter nō est accipienda
solū. ꝛ sīc. ut. s. sit deuenire ad aliqd minimū q⁹
nale q nō possit/ultrā ei eo sit ps ꝛ ps sit infinite
toto exquo est q⁹. hꝫ est accipienda cētū. s. q q⁹ta
tas est cētū ꝛ nō q⁹ ena sit dissibilia in infinitū nō
aut naliter. ad ꝓ q nō est vtm ꝓ de minimo
in rebz ꝛ q⁹tis nāliby q ꝑt ꝑfecte dissi a toto
ꝛ tale minimū est inesse. hꝫ mā qd nō ꝑt de
ꝑfecte dissi accto nō ꝑt dare q in sit minimū mi
mo. hꝫ iq est falsū/plo q⁹tū optat dici infi
nitū/ gō infinitū s optaret dici in ea q possit
ꝑfecte ee ꝛ ꝓ oīs nō deueīre ad minimū/ aliqdes
pz/plo ona. q. q⁹to alī optat dici infinitū
optat dici in ea quide q hꝫ est hoc aliqd ꝛ idiuidui
bile q⁹tatis. ꝛ omne tale p ꝑfecte ee q nō e aliq
qd alicui. ad ꝓbā q exq q⁹ ut linea est eidē nōms
in toto ꝛ in ptibz omnibz q nōne ꝑfecte pres ee duo ei dij
ad ꝓbā ꝑfecte ee eidē nōne si oibz ptibz cū hꝫ sit in
infinitū erit dare mīmo ꝑfecte ꝑfecte infinitum
nec aliās ve hꝫ possit ee detō sic accipiendo q
ominū e dissile in infinitū q⁹tus nō istō ee hꝫ acti
pmi q ex solū nōne ꝛ nichil nulli repugnato
ꝑfecte ee iqd est dissile ꝓm q⁹. hꝫ nō e mone ali
qua dubia videlz q possit dare minimū in nā ꝛ in
q⁹tate aut ordo teneo/ꝓm dubiū ꝓ plm
. i. plꝰ ꝙ nōes plꝰ dicit q est accipe mīmū
nale ō aneragoram minimū cuncz. ꝓ. c. plꝰ
plꝰ dicit q eidē nōms est tēp ꝛ motū optq
ex idiuidibz ꝛ eis accipiat indiuidibile g⁹ ꝛ in ipis
pmanentibz ei g⁹ veram minimū in actu de tē
pe ꝛ motu q. o. ꝛ minimū est hꝫ minimū ꝛ de
q⁹to. ꝓ ex. 2. de celo omnia nāli gstant decla
ta est nō magnitudis tangibilis. ꝓ in pma du
bitacōne de sparo. plꝰ dicit q q⁹tates sibi
biles nō sic dissibiles infinitū. q ad videndū mōre
q⁹tate requirit actus. nals g⁹ si infinita essent mi
nor nals essent actus infinita. ꝓ ad ꝓm q ax nō
accipit ee simpr minimū actue hꝫ explicito. ad a
negagoras ad hoc relatus debet dicere. v. q sua
segregatōne a cetera aliaq gnabile. ad hoc relatus
segregare de aliq illa ee gnale infinitū ꝛ ei hoc
debet qd ꝛ a quo relatus segregatō nō relatus sua
segregatione tūc arguit plus deuenire est ad mīm
certe nō qde mīm qn possit dici minimū re
quo e q⁹tus ꝛ hꝫ prem ꝛ ꝓ. hꝫ est deuenire ad
tale mīm q excessa nō aliqua ad gnale ultra ge
nari ꝛ hꝫ sufficit ax ad plandū q gō nō sit ꝑfecte
gregatio. ad. z. dico q nec minimū ee. n. o. sic a
liqs motus ut tēpus ꝛ rones tminandi totum
andi/ocedo g⁹ aliqs sic est dare minimū ee ꝛ. o. nta
est dare ꝓncū in linea hꝫ sic dicendo tēp aliqd ꝑ
uenit ad. o. instās. nta nō dicendo linea ven
et ad ꝓncū. ad. z. nō est ad ꝓm q ax loqr
i de q⁹tate augmi ꝛ diminī. ocedo q omne augle
diuidibile hō ctū tmū in nali ꝛ nali. ꝛ istō sufficit
ad nūc phi volenas placere q ignis nō e ꝓm
augmtacōnis q⁹ potius obiectionib⁹ accedi in infa
nali q ille ō q⁹tus indualis ꝑ augmēti. ad. c.
ocedo q q⁹tas iaq est sibile. v. pcepte a sibi nō
e dissibile infinitū. ꝛ hꝫ ubi ibi plus. d. q q⁹tualiqz
minima ps aliqua est sibile. vnde nō tñ accone
. i. pr cooperi alius pbz ad minimū sibile licet nō

ī tēpe · Et ꝓ ꝯ solutꝰ ꝑm dubitꝰ to Girino de gutis
cadentib⁹ q⁹ accipiebat ꝑm in oppoꝯ ꝓ ꝯ ficta
ratio · et ꝯ · ℔ 2ª qđ nēcan Alia ī respondet sc̄d
dm̄ q⁹ ut accipit ī motu ꝺ̄ q⁹ fluuius ut ꝑ ē
fluuius qui est q̄dā fluxꝰ · si accipiat ꝺ̄ · ut dr
q⁹ ibi accipit ꝑma ꝑs ī ꝓ dicat ꝺ̄ q⁹ motꝰ
ut est q̄dat ꝺ̄ ꝑma ꝑs ꝑ totū q⁹ accipit · si aut accipiat ꝑa ꝑs ꝓ ma
ī ea nō est ꝑma ꝑs · ℔ cū accepta est accipe
℔ pres ꝓ les Ad 2 ꝓ ꝓ ī nō dr q̄ · n · e ꝺ̄
te alterius aūt ī ī ꝓ ī · ī forte dr
mutās id̄ ī ꝺ̄ tēpe q̄ ī ꝓcepit ut cū a
qua ibi no egreꝺ̄ exclat nō ꝙ fiat ī ꝺ̄ · imo
ī tēpe q̄ us ꝑmo ꝙ nō est īmotꝰ locali ꝙ ad
sm̄ ꝺ̄ · si ī ꝺ̄ successiōm Ad 2 · dicat aliq⁹
q⁹ ꝺ̄ cōcua si ī mutāt ꝓcedē silicate nūc
ꝑ ꝑ ut cod tēpe ut · o · Et ꝺ̄ cōcua · ℔ hic nō sē ī
ced nūc ī ꝙ nō ē ꝓ cedit mutē · ℔ ē est
ī ultiō · o · tēps ꝺ̄ ꝙ ugione ꝺ̄ ꝺ̄ induat
post ꝑuacōm ꝺ̄ ꝺ̄ mutet ꝺ̄ ī ꝑuatē oppa
t ī ī ēpa accipit ī a t ē · o · Et cos similꝰ
q̄ ꝙ alio fit ugnā est ēclus de ē ī ē ꝺ̄
nū · et ī ī ī ꝺ̄ accipit s⁹ fiat nō ꝙ
ced nūc ī ꝺ̄ · silr ī ī ē cōcu ·
Et ī acōne q⁹ nō ī ꝺ̄ · ī ī ī ī
dr s⁹ Et cos ꝑ ī · o · nī ꝙ ꝙ repugnāa
t ī ꝓ ꝺ̄ ī ꝑuit ꝙ se nō ꝙ acto
nō est accipiēs ℔ ꝑ ī ordine ad ī
℔ ordine ad ī ꝓ ēpa Et nō nō qđ
d ꝙ est ꝺ̄ ꝺ̄ ī ꝙ ī ꝑ · e ·
mē mē · qđ de q̄ affirmatiōne nī negatiō
Et · t de nullo sil · t ī ī ī ī ī
re · ꝙ ī ī ī ī ī ī ī
accipiat ut ꝓ ēpa silicate nī ī
ī ī ī ī ī ī ī ī ī ī ī
ī ī ī ī ī ī ī ī ī ī ī
ī ī ī ī ī ī ī ī ī

fco ipleno ⁊ cũ iuc̃q; cẽt reſiſtẽ mol' ad mo
torẽ ⁊ p oñs mot⁹ cñit ſucceſſ⁹ ⁊ ꝓportionales
¶ Ad ſ̃m dubiũ q; ex⁹ u⁹ arg⁹ ynſtã ſ̃ ponẽtes ca
uũ ũ ex ſola reſiſtẽ medii poſſe cẽ ſuccꝰ in
motu/ vñ g̃ꝛ dicat q; remoto nicꝰ mol' io
cẽt ĩtinuo ¶ Ad dubiũ q; ſalte vtri ĩſte nõ
poſſe ꝓmi tal reſiſtẽ q; poſſe ꝓme mole
ſ̃ ſcãq; ꝓte ſeme ſ̃ q; p⁹ g⁹ poſſe moue io.
q; g̃ꝛ replet ¶ Ad p⁹ ocedo cñe nẽ n dico q;
ſi dmſiones eſſent cedere cõ ĩuacuo cẽ mot⁹
qđ pleꝝ q; exquo lerã diſtaret ſi mol' ĩret
de lerẽ ad lerã nõ ꝓcũlret plus ĩuacuo ſpa
ium qđ cẽt netũ ſ̃ adcẽũ ſi cẽt plenũ ſpũ
maĩ ⁊ p oñs moueꝰ ſucceſſiue ¶ Ad 2 dico q; ſa
nõ bñ g̃cludit ſ̃ ponẽtes vacuũ ſpacõ n me
ad medĩũ argunt uelcatenẽ ⁊ tendentẽ ĩ uno
tu ⁊ cẽt vna de cẽis ſucceſſiuis ĩmotu ⁊ ideo
mot⁹ illi nõ ꝓſunt cẽ ꝓpꝰ es p nõm medii q;
vn⁹ ſiebat ĩ vacuo alẽ ipleno cõ g̃ũ dicebãt
ponẽtes vacuũ q; ſ̃ plũm antiq; ponebant
vacuũ pp motũ nõ ĩtelligẽtes q;o plenũ cõ
coꝛ mol' ¶ Ad 2 dico q; ex⁹ negat oĩd motũ
poſſe fi ĩuacuo q; cũ ĩuacuo cẽnt dmſiones
ſ̃ ĩoppoles coꝛ mol' ſi dmſiones nõ eſſent
ceſſaret nõ poſſet mol' ĩuacuo motũ ⁊ ꝓpterea
q; dmſiones cederent ĩuacuo poſſe cẽ motus
ꝛ ponẽtes vacuũ ex⁹ ꝓbat et arguit q;
tolletãt alterum ceſſ⁹ ſi reſiſtẽtia medii ĩuacuo
mot⁹ ¶ Ad 3 dico q; vñm mol' reſiſtit vtra ĩ
ſpãe vñ co q; quo ĩcipit moue poſſ ĩduce vlt⁹
vñ ĩtenſũ nõ tñ p motũ ⁊ p p⁹ vnitatem
ſ̃d q; ꝓ cẽt ĩuenit poſſ facẽ ĩoꝛdẽte
p ſbitã mũcõm ¶ Ad p̃m p̃le do q; motus
nõ oꝓiet ex mũtis cẽ ⁊ patuit qđ demotu nõ
ſolũ ſ̃ñ mũtũ cẽ ſi ꝓtem dſibile q; oñſi ẽ
q; mutato cẽ ſuccedit ps dſibili ꝺ̃ ⁊ fluẽs
¶ Quãũ aliqđ ĩdiſibile de g̃ne q̃ntꝰ poſſit
moũ motu ꝺ̃ q; qđ nõ q; plus ſ̃ p̃
ex ĩtenſe 6 phi ¶ q; motꝰ linee mot⁹ de
qđ cẽt ĩea g⁹ mot⁹ pũctus q̃u cẽt p⁹ ẽ/ tacti
ori ⁊ ulti pũcto q; ſit ĩeꝰ q̃m mo/ ſi⁹ line
am ĩſpe ſi⁹ quo fluit ¶ dicendo ⁊ g̃nes ꝺ̃
qđ ĩdiſi⁹ qđ cẽt p⁹ q̃u p⁹ moũ motꝰ ori
nuo ſi⁹ ĩ⁹ ict pũct⁹ ſi⁹ lineã ⁊ linea ſi⁹ ſi⁹ fiat
plõ ſ̃ñ motũ ſi⁹ planũ p̃ñlit ſolã lineã
ĩplano tangẽdo p̃ale ĩpũcto ſi talis motus
cẽt ꝺ̃ñ⁹ g⁹ nullã ĩ⁹ cẽt ĩdiſibile pũctũ mo
uere ſi⁹ lineã motu ꝺ̃ñ/ ma pz q; ſi ſpen
ſũ tãgẽt planũ ĩlinea ⁊ nõ ĩpũcto p̃ale linea
recta ĩplano ⁊ linea cũa ĩſpetto ſi⁹ ꝓcto cẽnt
cõſles q; ẽ ĩp⁹le/ ſi g⁹ ſolũ tangit ĩ pũcto p̃ñ
ſcindo deſ⁹bit ſolã lineã ĩplano p ꝺ̃ñ⁹ fluũ
pũcti ut p̃cet ĩſe figura/ m pz q; ſpenſũ q;
moueꝰ ſi⁹ planũ moueꝰ ꝺ̃ñ ¶ Dices qđ ſ̃
cẽt dare ſperẽũ ĩ ñ/ vñ exp̃ñ q; ex vtriſq; q̃nũ
cũq; ſbtiliſſimi nõ p̃ ſperẽũ tale fortẽ qđ tã
gerꝰ planũ ĩ lineã ⁊ nõ in pũcto/ ꝙ q; celi ſ̃
ſtilline ſperma ut de nũc nunc pl⁹ oñdit ide
celo ⁊ vñ/ vñ ſi celũ tãgẽt planũ/ de tãgẽt
ĩpũcto et rẽm ꝓnto q; de fco nõ cẽt cũ ẽ q;
deus ut nũc poſſet facere ſtilliũ ſperniũ q; nõ
cẽt ĩp⁹le vniuſo imo cẽt p⁹le cẽ/ ſi dicas qđ
pũctus ĩſperno p acciõs moueꝰ eo q; mouẽte
ci tocaĩ qđ cẽt ĩ loco q̃nto nõ nõ ualz argue de
priõo moto ĩ oꝛdẽ ſperno ¶ cẽt ad p⁹le/ ſcdo
ſi aliqũ repugnat p ſe repugnabit ſ̃ p accñs ſi
nõ p accñs nõ tolleꝛ illã repugnãcã q; repug
nat ſ̃ p ſe ꝓdicatũ ĩcludi in ſubo eo q; ſp ſtet
nõ repugnãte ueꝛũ eto p ſe ĩ p accñs ⁊ ꝓñs
repugnet p ſe motu ut q; ſp cẽt ĩſpacõ ſ̃ eq̃
li ⁊ tũt p̃ſcindo tota lineam delaꝛbet tota
linea ⁊ linea p̃cuſſa cẽt oꝓpta exp̃ſſus ul'
repugt pũcto ex ſe motu q; p̃ ĩtrinſo æquo
⁊ p̃ ĩdiſo ad eq̃ ultra eaꝫ in oꝛa manet ĩpſe
to q̃ moue p accñs ⁊ motu toto eq̃lz n pes toꝝ
tq̃lz ẽ cẽt ĩſpacõ ſ̃ eq̃li ⁊ p ꝺ̃ñs pũctus ⁊ ma
oꝓtꝛet pũcta ĩ toto p̃ cẽ ĩtrinſo æquo ⁊ p̃
ĩdiſo ad eq̃/ cũ g⁹ ocẽtas q; tutoto poꝛeſt mo
uer p̃ſe ⁊ p̃ motu ¶ Contra ⁊ ſit z nõ ſ
ĩ⁹ cẽt accipienda oꝓſſitas ul' ĩoppoſitas mot⁹
ſ̃ ꝺ̃ñſtuacõm ſ̃ qđ ſit tpũ ꝺ̃ñſtuacõ/ ſz ſperni
⁊ planũ ſ̃ qđ moueꝰ nõ ꝺ̃ñſtuãt ĩ ipũcto ⁊
linea g⁹ ĩſtas accipiẽda cẽt oꝓtas/ ma pz q; p
idiſile nõ poſſit motu ut dñi ẽ q; ꝺ̃ñſtuit ſi
ſ̃ eq̃le idiſile ĩſpacõ ⁊ talo ſpacũ oꝓꝛet ex
eis ſ̃ g⁹ ad quo moꝰ ꝺ̃ñſtuãt ſpacõ dz ucꝛi
mot⁹ oꝓtas/ mi pz q; ut dñi ſperniũ tãgit
tã planũ ĩ pũcto quo fluente deſcꝛibꝫ linea
ĩ plano/ Contra ⁊ ſit vñ e q; p̃ñs vacuũ
ĩquo ſit poſſe linea plena ſi ſperniũ tãgẽt in
pũcto illã lineã q̃m cẽt ex rõne lineę plene
qđ cẽ ſperniũ ⁊ ex rõne ſperni qđ cẽt mol' tã
gẽs lineã plenã ĩ pũcto nulla repugnãcia cẽt
q; n ſperniũ poſſet motu g⁹ pũcto idiſibili ñ re
pugnat g̃nue motu vñ ſi dmſiones ſint
tuõ cederẽt ſperno poſſ motu de fco ¶ Contra
⁊ ſit vñ q; ita q; ſũ coꝛp⁹ albũ v qđ tãgulete
moueꝰ p vnã ſi⁹ facẽ ſi⁹ eãdẽ ſpacõ linea ⁊ tri
nãs ſi⁹ facẽ q; ꝺ̃ñſtuãt ſpacõ motu cẽt
ĩſpacõ ſ̃ eq̃li ⁊ ñ ſi⁹ facies ſpacii q; ꝺ̃ñs line
is ñ cẽt ĩ ẽdẽs lineã ſ̃ dmſionẽ q; cẽt tdiu
q̃nue motu ¶ ſit ⁊ ſit 6 vñ q; ſi ĩlinea
motꝛa actiuã ſignet ĩſte pũctus deſcꝛibet
lineã ĩ loco ſpacõ ſuppoſito ⁊ tã linea illa nec
cẽt oꝓtꝛa exp̃ſſus nec cẽt ĩdẽs illi pũcti
ĩdiſibile actu ſigñ q; ſue motu ¶ Ad 5 q; ſue
ceſſionis ĩmotu dr. p̃ poſt cẽ ⁊ q̃lz cẽt p̃ſe
ſufficiẽs/ ſi dſi⁹ mol' ⁊ dſi⁹ ſpacii ſ̃ de
clarat⁹ ſic q; ſi mol' ſit q̃m ⁊ dſi⁹le q̃lz ps
mol' p̃ñſit plus ſpacii ſ̃ eq̃le q̃ maĩ ⁊ ps
mot⁹ reſpondẽs p̃ti mol' eodẽ ꝛõe ad p̃ẽ ſpacii
⁊ eq̃le cẽt mino toto motu exiſtẽte tota mol'
⁊ ſic p ſ̃ñſcindo cẽt⁹ ſucceſſ⁹ mot⁹ q; ps p̃cio
p̃ñs mol' ſucꝛedit p̃ti p̃ ĩ loco ĩquo fluit pz
g⁹ quõ ſi mol' ſ̃ dſi⁹le mot⁹ p̃ cẽ g̃nandus
⁊ ſucceſſ⁹ ex motu dſi⁹le p̃ale/ Oppo⁹ q; pone q;
ſit vn⁹ pũctus cui p̃ñ⁹ pũct⁹ vnꝰ lineę ſi⁹ po
nat⁹ ſi tota linea ſuper fluãt ſi⁹ pũcto ſuppoſito
mot⁹ cẽt ſucceſſ⁹ nõ p̃ dmſibiles lineę mol' cẽs
pres ſ̃ ñuce ſucꝛedẽnt ſi⁹ eod pũcto/ declaro ⁊
q; ex ſpacii diſſite p̃ cẽ ſucceſſiuo motu cũ n mo
moꝰ ſi⁹ ſpacii dſi⁹le p⁹ p̃ñſit eq̃le q; mai ex
6 phi ⁊ p oñs totũ mol' ſucceſſ⁹ ſ̃ ip⁹ ĩſpe
cẽt motũ g̃nuũ nõ n cẽt maioꝛ ꝛõ q̃re ſit
mot⁹ ſucceſſ⁹ ſ pres mol' ſ̃ ñuce ſucꝛedent
ſic fluẽdo ſi⁹ ſpacii q̃nto q̃m ſi totũ mol' ſ̃

3a 29

ꝑ̄ ton succedēt ī ſpacō cōd cē ſi ꝓnc⁹ ſuꝑpoīt lūcē · t
fluat gr̄anue ſibi ꝑ̄ ſuccedēt in ſpacō ſ⁹ cēſu
oīdo q̄ rōnes ar̄ g. phī tēē nō ſt̄ g̃ h vult · n ·
r̄ phs q̄ īdiuiſibile nō ꝓſſit moꝝ motu hūc ſuc
ceſſiōnē ex ſpacō ab ꝑ̄ mol⁹ ſi nō dīat q̄ īdiuiſibile
nō ꝓſſit moꝝ motu hūc ſuccēnē ex ſpacō . Iſtō
plene ꝺ ſilliendo rōnes ei⁹ ꝓ⁹ rō q̄ mol⁹ ꝑ̄
cēt īt mō aquo ꝓm ad q̄ qđ repugnat īdiui
bili . 2⁰ q̄ mol⁹ cēt ꝑ̄ īdo eaq̄ . t ꝓm ī mō eaq̄
nō cēt ꝝm ñ q̄ cēt īdiuiſo motu . t ſiccū ꝓnc
tō ꝓpe . vñ ꝑ̄ q̄ qđ hī accū hī aliq̄d decīmo ad
q̄ . t recedit decīmo aquo ꝑ̄ q̄ hō ꝓ̄m ꝓnc
tū accū hī decīmo aquo . t recedit decīmo ad
q̄ . nec cēt unitēr maiꝰ ī motu localu . q̄ mol⁹
ſit religio . ī ī aquo . t ſil⁹ acquirit ī ī ad quē
t ubi ī medius nō cēt ꝑ̄ ī iſto . t ꝑ̄ ī 2⁰ . ñ q̄
cēt īdiuiſa depdicōne . acquiſicōne . quō ſi īdiuiſibile
moꝝ q̄ us nō hūcc ꝓm . t ꝓm . t ꝓ⁹ oīs ē
ī 2⁰ ꝓnc nō cēt ſiccū ī motu tū aliq̄d hūcc de
cīmo ad q̄ . eo q̄ gr̄anue cēt īdiuiſa ꝓnctē ꝓpe . t
acquirendo . t deꝑdendo quo intelligit ꝓs q̄ q̄
mol⁹ fit ꝓhibo ad decīmo aquo . aliq̄d decīmo ad
q̄ aut cēt ex hī q̄ unū ꝑs mol⁹ ſuccedit alteri ſi
ſpacō . t tūc ī q̄d una ꝑs acquirit alia ꝑdit
tūc d mol⁹ diſiū . cēt ꝑdūct ex hī q̄d totum
mol⁹ ſuccedit ſ⁹ ꝑ̄ īacquirendo . t deꝑdendo ſpacū
uſq̄ q̄ret mol⁹ īdiuiſū . 2⁰ nō ꝓbo . omne mol⁹ ꝑ⁹
ꝓtulit ſpacū ſ⁹ cēſle q̄ mai⁹ ꝓtulit g. ꝑ⁹ ꝓtulit ꝓtū
t hoc gr̄anue moꝝ cēt ꝑ̄ ꝓtū ſpacū ſ⁹ cēſle q̄ mai⁹ ꝓtulit
ſpacū ſ⁹ cēſle . q̄ mai⁹ ꝓtulit g. ꝑ⁹ ꝓtulit ꝓtū
t hoc gr̄anue moꝝ cēt ꝑ̄ ꝓtū ſpacū ſ⁹ cēſle q̄ mai⁹ ꝓtulit
ſpacū ſ⁹ cēſle

sīr' q' angel' pt' recte ī locatiua distinc'. tc'tū ē q' nō sil' sr lucae'. aī q' dam' d' q' aī sr ī celo ī motiua tū q' cēt īmens' si oia sil' hēret. pz ē q' nō est certū? ad aliq'd ū ad p'dem q' nūcit' de celo ad eram. n' est illicitū' v' oīm q' cēt īmēs' ge' re' Ad 3m q' angel' pt' motū motu continuo p'. uno'le de ū i ū aut moue' sistendo īequoz idiuis'. aut moue' nō sig'fic'do idiuis'. h' continue fluendo sr' continuo spacō. aī angel' nō potz: motū p' nī. mouebi 2' nī. z hz est motū mo cu continuo/ una. pz. q' aī mot' sit' continuus q' fit ab uno mo' sr' cod' spacō ī cod' tēpe. sic pz p exp'. 6. phr'. si mo'le moueat' motu continuo vl' hz cēt abundātia ad indiuis'le signādo omia z hz est ip'le aī sunt ī infinita. nec posset p'tī sūt/ vl' cert' 2' mō sic' sp' sit mot' fluendo sr' continuo ut plus unde īdem. ex hz pz. mī. q' si angel' moueat signādo omia idiuis'a nō pos sent p'tīsūt aī sit infinita. Ad 3m q' de tō an geli motu sit motu continuo/ p' ex fide q' tenā aut' fidei est q' aīa xp'i descendit ad inferos sī corpe/ sic est de motu cāe separate. z motu an geli. z mare q' ad Joseph unus' est angel' ī somnis. tad illos locos matth'. v. z l.

Ad 4m q' quantitas mot' z angel' nō accid' ex resistētī medii. nec ex diuisione mob' hz q' di sīle spacī sī q'd hī mot' acquirendo sī diuisa ī diuisīe. z hz lucae'. ista pz sic p' de puncto nō ī. p hz q'd mot' extendz ad extensionē angli. vl' q' ps ei' sūcedit pti in locū aī sit idiuisibil'. sz q' tot' angel' sūcedit sī pti to ī dependo unū ū acquirendo ad totum eq' spacō sb' q'd nūo. z q'd p'mittat existendi diuise pz q' angel' nō p' sil' hēre omia ī diuisīe in spacō 1' extenso aī nra sit p'sens ultrie pti eius dependo. totum ī q'd hī. z faciendo se p sentē ī ī. q' nō hēret mō. sz ō p' rōm phi' de phi'/ q'lis p'tō est medii ad medium celis est mot' ad motū. sz nec medium p' q'd mot' angel' z medium p' q'd nō coz' nā est p'tō q' angelo unū medium resistit. coz' aut sic. q' ista duo mot' nō erunt p'tōnales z p' oīa alt' coz' nō erit omnimus. q' omne q'm ad ee q'm est p'tō le mot' ut' eāle. ut' excedens. Ad 5m q'd is re sistentia est p'tō duor' mobiliū ad motores celis est p'tō motuū aī ex resistētī mot' ad motorē q'te assignet q'ntes motuū z p'tō nes. z angeli ad corp' ut sit mo'lia una p'tō q' angel' est sp's. q' mot' coz' nō sit p'tō le' vt p'. Ad p'm p'tō medii ad medium nō est accipienda penes plenūm medii resistēs z dūmodo ip' mot'. q' ut dix' p'cedit. si esset vacuū. z tanta distaret pone q' tanta unū vacuū distaret p' unū miliare. z alterū p' tanta si fieret mot' ī utroq' mobiliū eq'lū. z ab eq'li velite aq' p'tinuere' vacuū unū miliaris q' vacuū cum resistētī. q' medii est ac capienda p' extensione spacī sup' q'd fit mo t' q' extensionē nō p' sil' p'tīre mo'le ut te fuit. sz lucae'. vera q'd dū est sb' una p te sit omnino velocia acquirendo aī q' dicit q' ex istensio ne aī dicit q'd nō est p'tō medii ad medium ī motu angeli z cōis. dico q' fluxus est inextensi one. Ad 2' dico q' p'tō resistenae mob' ad motorē est v' spacī acquirendo. q' uidz nō p' velite motorus mole ponē sibi' cum p'tem spacī. sz fluxus ista dependo acquirēdo q'libz licet' omnis interim. z aī dicas q' resistētī angeli z cōis nō sit p'tōnales. dico q' fluxus est p' spacī. q' sic corp' extēsus sb' uno q'libet instanti nō p' locum acquirit' ultimū tūm ī dependo ī acquirendo. ita dico de angelo p' v' diffic'le

Ad 2. quem dico. e. q' nes. Ad p'm p' op' dicē tem. 2' p' dicit q' mot' angeli si est q' uis nō p' motu ī o/ placet q' impo'le est ad quelcē intoto tempe. z tūc ī ultimo illo nunqua dū oīe q'd q'elcat intoto tempe quelcat ī o. ultimo ei' si q' angel' intoto tēpe quelcat nō potuit in o. mutari. Ad 3m dicit q' omnis mutatio istantanea est finis alic' mot' q'nq' sic p' q' q'uo ē finis alterōnis z illinatio actus instantanea ē finis mot' localis nec solus aī q' mot' local' angeli nō possint ee finis alic' mot' alic' lo calis ip'le est q' fiert. o. Ad 4m dicit q' si angelus moueat' velocissime primi reliq'do totū unū loci acquirendo totū unū aliū mouere z tūc ī tēpe delecto. s. o. tēpis delecto. q' aī angel' nō ibi fit motu celi nō sequit tēpi q'd est ei' predicto hz nī sunale tūc tēpe alio q'd vocat' tēpis discretum Ad 5m nō ī ducta ad ip'm flu' simil' p'to. oīe q'd q'elcat ut' alic' se hz ī toto tēpe nō mūt ī ultimo. o. ei' s. in oleatiōne panis manet sol' panis ī co' q'e ut' mutat. q' manebit ī ultimo. q'd est flu'/ nec est coz'/ unū. pz. q' ū q' placat sol' oleationis panis sp' manet. z tūc ī ultimo istāti desinit panis ee. Ad 6m p' q' si nouit sol accidere. nec moueat' localē illi instanti accidē. sic q' accidit actu q' illi' est a coz' ī no stro motu locali/ mot' n. localis ī duat solū ī. sz alia mutatiōne ī duat' lux ī actum. Ad 7m q'd p' accās se hz nō ad aliū nō est p'se fis illi. sz mūtiōnes istantanee p' accidēs fit fines motuū oīnuoz. q' nō fit fines illoz/ una. pz/ una. p' q' si deus faceet ab ultimate dispositū ad recipi end' formā ignis applicatū ignī. est ī mūtio ī istantanea. s. ignio sūi alteratiōne/ sibi' si deus nō aceret solē ī motu loc'li. est ī illicito istantanee a sū motu locali. Ad 8m q'd q'elcat ī toto tē pe nō p' mutari ī ultimo. o. illo tēpis s. eos. sz istd' potuit exp'sse. q' nec. o. tēpis dilaceri nec omnino. angel' p' motu q' te/ una. est coz' unū. p'to q' accepti aliq' p'te tp'is aī q' q'elcat nec q'elcat ī ultimo illo. o. illi' tēpis sī sit ps tēpis omnino sū dilaceri. Ad 9m q' si moueat' o. tēpis omnino pz q'd est ip'le s. eos eiq'no ito' tēpe p'cedenti quiescit. si moue at' o. tēpis dilaceri. q'd quo se hēat istd'. o. ad ūnū tēp'. aut. u. coexistit nō tp'i aut. q'. ei' aut vtriq'/ nō p' nī q' p'a p' eos q'elcē ito' illo tēpe omnino. nec 2' nī q' nec. o. unum eēt

Tñ ecdiacū illāta sic sē ꝙ ipis īmota. o. tēpis
dñacti. nō ꝑ nī q. qđ ꝺcitat itoto tēpe. z iubi
ēt nō mouet. ꝫ ipi ꝓnūt q. mtō tēpe. z ut
tō ei⁹ qđ coexistit. o. tēpis dñacti angel⁹ qui
ctat nō mu⁹ mou ꝑ tēpe ꝙmuo. nec ꝓtio
ei⁹ ut dicūt ꝙ mouet. ꝺndet q. mē duo. o.
tēpis dñacti ſp angel⁹ ꝺcitat. q. cadit ſic ꝑ
ps tēpis ipi iqua nō mo. Ad hō ꝓmū ꝑ eos
q. ꝺcitat itēpe qui ecta. ītultō tēpis. ſi ꝙ angel⁹
illo tēpe cadente mē ꝙ ſtaū tēpis
dñacti. ꝺcitur q. quiebit multō. o. q. coexistit
. o. tēpis dñacti. z ꝓnis nūq⁹ mo. Ad 2ū q.
angel⁹ nō ꝑt mouū. o. accepta tō realiter
q. ꝺcludit mot⁹ ſucceſſ. ꝓtō. mot⁹ nō ꝑt ſi. o.
o. phi⁹. ꝫ mot⁹ ꝙut ꝺcludit tota realitate aī
ſucceſſ. hꝫ ꝺm realitatē mot⁹ ꝙ tē. tota
tō tenet exiſ q. nūm ſucceſſ. ſic ꝑt ee ī mobili
bꝫ ut ītultura. Ad 3ū q. dīna vtute nō vō ī
gens angel⁹ posſe mouū ī o. z ꝫ motu ꝺclu
dente tota ſua realitate ordie q. ꝺcā natē. ſz
nō ītuōns. ſtō ꝓtat⁹ ei⁹ illa ꝓpoſitione phi⁹
. a. phi⁹. ſi tēta vtus mouet ītēto tēpe
dupla mouet ītēcto tpus. z tū qlz mduct
ꝺclem mot⁹ qūtitatē ſi mouēt ſi idem ſpa
aū. vō ꝙ mitta vtus posſit moue. o. q.
exiſtit vtute ſuā initiū. nō q. ecit. z
pres mot⁹ ſ. ſuā ſucceſſēte ītuōne. ꝫ ecit
ī. omis pres mot⁹ ſucceſſētes ſ. ordine ne
eē. ꝫ ꝓm ꝓ ītultōe de ſtu z ſtato aī
hstu ꝓtat⁹ ꝺ hīaū. i. ꝓſtū abſtēlō egente
q⁹ ꝺcitat mot⁹ ꝙ nōt ītultas pres
tēme ſit ī q. ecit ordine ne. licē ſi agens toti
ēet remiſſiū nō tū oz q. fiat mutata mota
tēpora ꝫ. q. o. Ad 4ū q. angel⁹ ꝑt o. acquirere
aliqđ ū ꝓmūcōm ꝺſibile. ꝓtō ē linea ꝙtata
ſe ꝑt angel⁹ facē. ꝫ ꝫ ecit ꝓmūcōm ꝺviſibile
q. nō ecit ſpacū medīū qđ ſucceſſ. ꝓtēdat
nec vō ꝺ. ē. ꝓ ꝺcto ſe facēt angel⁹ ī lineā
tū nō ſit aliqđ medīū ꝓtēdat. o. Ad ꝓm
ꝓnle. ꝓ. q. ꝺco q. angel⁹ q⁹ ꝰ ſit ꝓtēdo mo
tu ꝑ eo ꝓtia. ſic ꝑt ꝺcte. ecit nobilior ſuo ac
tu. z ꝓtat⁹ eo. nō ꝫ attestat⁹ ipſōz. ſuo ꝓtio
ꝺcē. q. posſit hīe actꝰ ſos. z ꝓtōnes. Ad ꝓm
2. q. ꝺco q. ꝙ nō ſe hꝫ angel⁹ exꝑa vtute
ad ꝙta. n. localia. z alio nō ꝺ. aleatū ad luce
q. ecdēte ꝺiaſtāū recapit luce tota. ſil. z ido
ꝑt recape ī. o. angel⁹ cū q⁹ ꝰ ſit ꝺſpoſit⁹ ad
recapiend onie ū oz. q. recapiat ecta ordie q.
dē. z ꝓ oīs ſucceſſ

Cū angel⁹ posſit moue ſe locali⁹ q. nō. g.
phi⁹ onie qđ mouet ſe ꝺcit⁹ motu q⁹
alēm ecit ꝓm⁹ motū ꝓnū mouens. alēū ꝓ mo
tū. ſi angel⁹ ecit ītūl⁹ g. tē. Ad 3ū angel⁹ ꝑt mo
uer locali⁹ nō ī corꝑe ecūno. ꝓz. nec ecit ꝓd
mutabilote g⁹ a ſe. Vtū ꝙlqđ posſit mo
uere ſe ꝙm locali⁹ q. nō. ide nō ecit ſil. ī actu
z ꝑ. o. nec. ꝫ onie mouēs ecit ī actu motū
ꝙ. g⁹ tē. Ad 4ū z. celi z mūdi g⁹. 28. vō dē
q. ſi ecit mouerit ſe ꝙm ꝓ ad duo ꝙlta.

Ad ꝓmā. q. ꝺco. q. ꝰ. Ad ꝓmā q. angel⁹
mouet ſe ꝙm locat⁹ ꝑ. ī nobiliſſimus ſbus
nō ē negand. q. ꝺco ꝑt eis q. ꝓtē ꝓfois. ſtta ꝫ
ꝙ illē phi. ꝑ celi z mūdi q. nec ſtant z posſe

nobiliora ecta ꝫ nobiliſſimē ſbē ſe. ītelligāt z
ꝓfois ecit ītus. q. moueat ſe ꝙtus locat⁹ g⁹ tē
ꝓbo. mi. q. ecū ecit q. ecta ꝫ phos ītelligē
tie ecant nobiliſſima ecta exēplo oīū ecit
q. posſit mouū locali⁹. si mouear ab eo nō mo
uear ꝑ libꝝ. ut ab eq nobilib⁹ ectis ſiant
ꝙdā ſe. q. excepto tō o. ſta alia ſe ꝙtō. Ad on
ſiē. q. z ꝑ mo⁹ ꝓ. tū alīs. aiat ecta. u. z
ſe ꝙta ꝺſcendit ad ifēos ſua ꝑ motū
ecta z una ꝑt mouē ꝰ mouere ſe ꝙtz
. nec ecit ꝺ aī ſeqat. q. mouear tot⁹ īmob.

Ad 2ū q. angel⁹ ꝙta vtute nō ꝑt ſe mouē de
extmo ī extmū nō tūſeūdo ꝓmedīū qđ ē ali
quid tēp⁹ extmo. ꝓbo. o. mē qđ ꝺcitur de ex
mo ī extmū motu ꝙmuo necō ita ſe hꝫ ꝺ
ee tū ꝓtēs ſpacū ſic ſe hꝫ ꝺ ee ſol⁹ ꝓtēs mo
t⁹. totū. ſil ꝓtēs tēpis. ꝫ ſil ꝓtēs mot⁹ ſe hꝫ
ꝙmuc ad ū ꝓtēs tēpis nō ꝓtēdo medīū. z
ī ꝓtēs ſpacū. mea ꝓz. q. mot⁹ nō ecit ī ꝓtēs ſpa
cū ū ꝓ motū. ſic ſe ꝙ. ſe hꝫ ꝺ ee ꝙtez motus
ecta ſe hꝫ ꝺ ee ꝙmuāb⁹ ꝓtūlcōm ītracō. mu. ꝓz
. q. nō ecit mot⁹ ꝙmuus ꝙlqz ꝓte medīū
ꝓmiſſa. Ad 3ū q. ꝙ angel⁹ ꝙta vtute vō posſe
se mouē de extmo ī extmū nō tūſeūdo ꝑ
medīū qđ nō ꝙmuet aliqua extmoz ſiat
posſit tūſiue de ſto libro ad aliud. ꝫ forte nō
ꝺſiuet ꝑ libꝝ qui eſt medi⁹ ꝓtō. q. qđ ſi
ſiat ad mot⁹ ꝺſiogiuitatē nō vō tollere
motū angeli ꝙmuū. ꝫ tale medīū nō fiat
ad ee ꝙmuitatē. q. exquo ne ecit ꝙmuū nec
ꝙlquū aliqua extmoz. vō q. nō ſit vō ꝙmuata
vōis ſpacū. de oī tū ſpacō ꝙmuo ut ꝙlquo
tū ſpacō vō q. angel⁹ necō ꝓtūlcett me⁹ ſi
recēat de extmo ī extmū. Ad 4ū q. que ecit dubia
vt⁹ angel⁹ ſe posſit facē de extmo ī extmū
ꝓmūcōm ꝺviſibꝫ nō tūſeūdo ꝑ medīū uidz
ad vno ꝓtīguo ī mee ad aliud ꝓtīguū. z ꝫ dico
q. ꝙta vtute ꝫ nō ꝓtēs facē vō ecit. q. ꝺ
agens ſecūd⁹ ꝺ ſeluere ī mo necitatē ad
ordiem ſpacū a ꝑ agente. ſz qū inē
duo ū intercipī medīū ordie quotēs ꝺmut
tē ꝙm. z acquirere ulti⁹ tūſeūdo oīa me
g⁹ ultīa ordiue angel⁹ ſecuit nō video tū
q. ꝑ ꝓm diam nō posſit ꝫ ſi q. ſic ꝑt ſa
ce tūdē angelū mdiuibis locis diſtantib⁹
ſil. tra vō q. posſit facē q. angel⁹ ſiat ītō
extmū relīq⁹ do locū altēs extmū. q. ſta acendo
ei⁹ ī uno extmo nō oz q. ꝙuet ei⁹ ī altēs

Ad ſtam. q. ꝺco. o. ꝙnes ꝓma pt⁹ op⁹ quo
oz lumphaa moiente. ſi ꝙua. z leuet
ꝺcatt q. ꝙue ꝑt mouet medīū. ſi aerem
aer aut mot⁹ ꝑ aerē mouet ipm ꝙue
tertū ꝫ ꝓuent q. ſit vna ſtta ponūtur
ta exempla. ꝑ. nauita mouet nauē ꝑ ſe
ſz nauis mouet ꝑ aerē mouet nauta. z
aera mouet cor ꝑ ſe. ꝫ cor⁹ motū ꝑ aerē
mouet aleam. z. mouēs colūpnā remouet
ꝓhibens. z mouet lapidē ſi ꝓiū ꝑ aerē
tra ſil. Lapis mouet medīū qđ ꝓhibet
ipm et motū. ꝫ medīū motū mouet ipm
lapidē. ꝓtat ꝫ. z. ꝑ aute ꝙ. 28. ſ. z. ce.
z mūdi. z ū qui ꝫ dicit expſſe. 2° phſ. e. phi⁹
oz. q. ſi nō ecit medīū plenū cor⁹ mouet

q. ⁊ nō est alia rō ñ q. adh qđ mouetur motu
primo indigeat. dicō q. o. pō mouet ⁊ prius p
actūs mouet ¶ pō p rōnē phi. 4. phic. si tātū
dē mouet tū mole ⁊tanto tēpe mā dē
mouebit modo tē mob ⁊eod tēpe gō si lapis
molaris mouet ī vna die p centū palmos
medicus dē lapidis mouet ī vna die p c.
palmos qđ est filiū ⁊ tū si lapis est motus
⁊ mouēs li sequet mouet gō p actiōēs acer. u.
mot mouet lapidē tēp nō acer est qui mo
uet. aceta mola ⁊ tūc ī meū ē ⁊ tota mo
la dicit ipm forcip qē medicinā. ideō tō mo
la uelox mouet ¶ q. q. ipse est acer p sse q
inēte phi. p. p. ⁊ phic. dē. ideo ipse dicit
q. deūs ⁊ nāz habent gle ⁊ leue. ⁊ ipse dicit
q. ignis ⁊ leue elementū sē actiua. mot. ii. dicit
qđ. q. gō. q. dicit ⁊ molle nō sē cē cōtrarios
ideo sic sē leue ⁊ gue licet dicit ⁊ molle sē
cē aliaz cōtrariōrū pura nāturalia. ⁊ deūs
tāgs ⁊ g. phic phs dūpnat exīstētiā
dē elemēta mouētia se ipa ⁊ soluendo exīstēcē
dicit q. pō dē multiplo. ⁊. ad actū p ipm ⁊ sm
⁊ dē hō dē eis applicando gō aliqđ ipm ⁊ dē qđ
ignis est ī pō celi ut fiat frigid⁹ ai gnāt aq
ideo h ai aq sūt gnāta est ī pō actiuāli ad
frigidand ū ipediat ita dicit de gnu ⁊ leui. le
ue tēp sit ac gnu ut ex aq acer. ai aīāt sons
est aptus mot ū phēat dē est ibi ū
phēat. ⁊ phēat gnāt ai dēt ei ōnū. p. g. q.
phs dicit q. li g. ens dē eis form. thalem
ti ei cēta leue p se ipm mouēti sūi. ⁊ h est
q. g. l. pse g. ens. dicens q. ē mod⁹ dicēdi pōt
ē cristūs ī adiūgendo ⁊ faciēdo ipm dē
ē pōt ī oīb⁹ simplicib⁹ ⁊ualib⁹ q. ad mō. n. dis cōs
tans est sic⁹ in pō ⁊ cū sūt sacens ī actu
optāt sua sēa ū aliqđ ipediat. filī cōp⁹ qđ ē
ī pō ignis ai fiet ignis in actu fiet fīr⁹ ī actu
n. aliqđ ipediat li g. nō. multi g. qđ dicit pō
ī oīb⁹ simplicib⁹ respondet dē motō pō e
celi q. leue ⁊ gue sit ī actu p respondet ipi
gūens dens est form sēale. si pō actu q
mouēs ad locū ppū respondet eis ppīs ex
sēa q. posse stati optati ū philēt ¶ ad li ē
sūt g. n. z. ce. ⁊ mūdi. ī simp⁹ iqđ idem ē
p rōnē motō ⁊ motū. li dicūt ⁊ mūdi. ī simp⁹ iqđ idem ē
ī se rōne motō ⁊ motū. li dicūt ⁊ mūdi. ī simp⁹ iqđ idem ē
p rōnē

intrinsecus. Ad primum hujus ponitur ad cuius causam formam in passo
disposito potest causare in quolibet passo proportionato et appropri-
ato. Ista patet quia potest esse actio ubi sit debita [illegible]
in passa. Sed gravia habent potentiam activam respectu ubi deorsum
sicut cum movet levem sive alligatum puta sintillam
ignis quam trahit secum tamen gravia ex loco suo sit
debitum receptum illius ubi et est proportionatum et appro-
priatum sed gravia potest illam formam causare in se ipso. Ad secundum
videtur esse causa quietis intentio esse ipsi gravi et motionis
incentio cum est extra patet quia cum quies et motus sint
privative opposita et quies non habeat naturaliter nisi habito termino
motus videtur quod eadem sit causa inducens motum et inducens
quietem quod hoc quod inducit terminus motus unum est philosophus
ubique. Ad tertium ex primo celi et mundi motus naturalis corpo-
rum gravium intendere in fine. Sed hoc non est nisi potentia
intrinseca se movere. Sed quia per intrinsecum habet quod moveatur
ad illud ubi quo eius natura perficitur. Ad quartum
est declarare aliquas propositiones philosophi ut videatur
eius intentio circa motum corporum simplicium. Primum
propositio quod sicut sciens movet se effective ad actum
speculandi non tamen se facit in actu primo habitus spe-
culativus ita gravia per id quod est in actu movet se deor-
sum non tamen se facit in primo actu gravitatis sed sic a
gravitate a quo habet totum suum esse. Ad primum potest philosophus
ex quo ulterius habere quod gravia et levia non sunt prima
moventia quia licet se moveant ad actum sed
moventur tamen ad esse ad actum primum. Ad secundum propositio quod
ad efficiendum aliquid potest esse ut agens univocum vel
equivocum. Univocum cum est eiusdem speciei cum termino for-
mali ad equivocum cum est alterius speciei. Ex quo
vult habere quod motus gravius ad ubi deorsum est actus
equivocus cum sit alterius speciei a causa inducente ipsum.
Ad tertium propositio quod omnis causa potest inducere effectum in passum sibi
proportionatum et appropriatum quia actus sufficit appro-
priata passivis dispositis inducunt effectus. Ex quo
vult habere quod cum gravia sit receptum formaliter ubi deor-
sum quamvis ipsum contineat videtur in esse passum appropri-
atum posse ipsum ubi deorsum inducere. Inducere potest
in se ipsum. Ad quartum propositio quod motus gravius deorsum dicitur naturalis
non per hoc quod principium actuum habeat in se ad deorsum. Sed
ex hoc quod habet principium passivum intrinsecum naturaliter inclinans
ad ubi deorsum. Hoc patet quia natura est principium motus alicui
in quo est in eo per se non per accidens. Sed quod movens sit in
eo quod movetur hoc per accidens per se autem est quod sit
principium inclinatum ad talem formam. Omne enim quod mo-
vetur naturaliter movetur quia sic natum est ipsum moveri
et ideo philosophus quia philosophus quod actus levis est esse sursum
et si quaeras quare sursum movetur respondet quod aperta
sunt ibi esse quod non intelligitur nisi passive. Ex isto vult no-
minare philosophus quod gravia et levia respectu motus in quantum est
naturalis habent principium patiendi et non faciendi non
quin in eis sit natura potentia activa motus sed quia natura-
litas motus accipitur ut sunt passiva intrinsece inclinata
ad moveri et esse in locis suis et ut sic non sunt activa.
Ad quintum est solvere rationes philosophi quae videntur contra hoc. Primum
quod philosophus gravia non movet se ipsum quia esset animal quod
proprie competit movere se ipsum. Ad quintum idem omne quod mo-
vet se ipsum potest sistere se ipsum patet de aliis gravia non
potest sistere se ipsum ergo etc. Ad sextum idem quod movet se ipsum
potest se movere motibus diversis patet de aliis gravia non
potest hoc ergo etc. Ad septimum idem continuum eiusdem rationis in parte
et toto non movet se ipsum quia per unam partem
non potest movere aliam sed cum sit eiusdem rationis gravia.

est hoc ergo etc. Ad octavum idem omne quod movetur si dividitur
in duo quorum unum est primum movens alterum primum
motum patet in aliis in quo est anima movens corpus mo-
tum gravia non habet hoc duo ergo etc. Ad nonum primo philosophus
nullum movet se ipsum primo quia tamen tale quiescat ad
quietem partis necesse habet aliquid per quod moveatur
et aliquid per quod moveat. Ad secundum patet. Argumenta
concludunt solum quod gravia non movetur sicut animal quod
concedo non enim sequitur gravia non movet se sicut animal non
potest se sistere sicut animal nec movere motibus diversis
sicut animal ergo non movetur a se cum per hoc anima habet philosophus
gravia quam intendit. Videtur quod primus motus non est
gravium et levium tamen quia non movet se per cognitionem
sicut animalia quae sunt nobiliora tamen quia non se faci-
unt in actu primo sed fiunt a generante vel sunt nata
sicut quod dico quod per totalitatem elementorum quae forte
non erant tota nata corpori et generari et philosophus
sed quia eiusdem rationis erant in partibus et in toto quia
eius erant natum gravari et corpori. Ad quintum est rationem
dico quod non concludit absolute quia non sequitur gravia non
movet unam partem sui per aliam partem ergo non movet
se ipsum sed concludit solum quod non movetur sicut animal quod si
per unam partem sui sed animal movet aliam partem sui
sicut corpus non tamen sequitur quin totum moveat se ipsum
quod patet per eum quia ex quo est natum recipere ubi deorsum
per eandem rationem in toto et partibus et ipsum factum est in actu
primo a generante in toto et partibus potest ille causare illud ubi.
Ad quintum concedo quod gravia non movetur per cognitionem ad
hoc quod oporteat ipsum dividi in primo movens et primo
motum omnis enim potentia organica non solum dividitur in
animam et corpus immo oportet quod remotior pars orga-
ni moveatur ab alia parte magis approximata potentiae
animae moventis quae omnia non sunt in gravi cum sit eiusdem
rationis in partibus et toto. Ad sextum dico quod aliquid
movere se est dupliciter vel primo id est totum quod opponitur
ei quod est secundum partem vel primo id est ad aequalitatem ista distinctio
habetur a philosopho quia de primo quod accipitur secundum totum habetur
quia philosophus quod aliquid movetur secundum accidens aliquid secundum partem
et sic philosophus quicquid movetur in aliquo tempore primo id est secundum totum movetur
in quolibet illius temporis de primo quod dicit ad aequalitatem loquitur
philosophus primo posterius difficultate vel scilicet quod est id quod in est
per se et primo id est ad aequalitatem ut risibile homini. Ad propositionem dico
quod philosophus vult quod aliquid non possit movere se primo
accepto secundum totum ut opponitur ei quod est secundum partem quod patet per
rationem suam quia ad quietem partis quiescet totum et totum
eius homogeneum est eiusdem rationis et partibus a toto ut gravia
ideo per se moveri non potest sibi in esse secundum totum et non secundum partem
et propter hoc quia in est sibi secundum utraque ad quietem partis quiescit totum
sed secundo modo potest se movere primo quia ad aequalitatem competit gravi
ut totum moveat se ipsum totum et ulterius cum ista pri-
mitas accipiatur secundum ad aequalitatem passionis ad sensum
in quo reperitur eadem ratio formalis ut sit in quocumque reperitur
ratio gravitatis et ratio totalitatis potest se ipsum movere sed
hoc non competit parti ipsius gravis quia non est passio ad aequalitatem
parti sed toti et ideo quamvis totum gravia possit movere
se ipsum non tamen movebitur vel quiescet ad quietem partis
primo quia parti hoc non competit nisi in quantum est in toto. Ad primam
rationem oppositam de illis exemplis dico quod sunt ad oppositum
primum de nauta. Si adducatur ad propositionem est quia sicut
nauta movet navem ita gravia movet medium
et hoc non nisi quia movetur a gravitate in existente quia patet in
exemplo de columpna et gravi supposito quia semper per suam gravi-
tatem cumpit columpnam per quam se movet deorsum et per

eadē rōm traugit oē medīū. 2m ex^m est ad oppōm
q; alia mot^r ogat^r cor^i. ut est eadē rōnis motus
t motū ptes t totū sic est i ppōne. ad 2. d^o q
mot^r iuacus nō est. p; distāciā laterū q^s nō
posūt mole. o. p cōtīue si dnūsiones cederet ut sic
oīdit. Sz ppōne q; est ax^m est ad opp^m. q; cūi est
qd' sū i. o. sū i tēpe g; que pōtinuet totū spāle
tractū oportet hm tōtius assignare certū tactū
t tū nō est medīū nō g^o medīū hūt cāle mo
tū g; uus decūsū cū pre t p phīm scdē moūet
o. Sz me^m forte p; resistentiā facet motū di
mīuī. ad 2. dico q; plis cū agat tota vtute
mouētē ad totū mobile. t ad totū tēp^s t me
diatē vtutis ad me^m mob. t idē tēp^s nō
accūpūt ab exc^o vtis t tuo vnū est q; ac
ceptis vtis pāle. ppōne sequet^r pāle. t dō sic
tota mola mouet^r i vna die tota moūet^r i
medietas i vna die. Sz si ad pducēdū ex cā
increta ut resistentiā medīū ut ad phīm. t q;
tota mola fora^s scādit idē medīū cū^s medie
tas ad ueloc^m mo^m. Sz obiect^r q; acer resistit
alī sic legendū. t cū alī duplo vtius p cāle
spāle portabit duplex vnus. t tū est cūs
resistentiā medīū. 2° q; ēt tū assūit^r uidet q;
dupla vtus cātus pter duplex oīs p cāle
spāle est tōtalis ueloc^s pdūce. imo si est u^m
p eos. o. pteret. si g^o tōtalitas ispācō facit
ad tōtalitē motūs cālis pdūcus oīs g^o ex p
te spāli accipī tarditas t velocitas ut solū ex
pō motiua. ad p^m ac^m pule pē. q. d^o qd' lū
mouētur se orgalē ut i cālibz. oz dīuīde
mouens t motū. ad^s aut nō sic se mouet
ad. p^m. 2. q^s dō q; sufficiat q; aliq^d sit i
actu vtuali t pō fort^r ut mouēat se ipm ut
in fra dicet

Tūc angel^s pōt fīt s^t corp^s vnire q; sic
g^o de tūba ozb t xu. me^e 9°. 2o. dicit
qd' intellīue vnīt^r orbīlz. sic fone. si. cod' m^o
nō repugnat ei^s g^o tē. 2° dēm. c. e. d^o q;
angl^s tē intrare. ut^m pō deu pōssit facē a
liqd' opōtū ex cleūtis t fōr intellīuali. dic
ferens spē ab hōie. q; nō. nō est ponēda ip^m
i vnīuso. Sz si talis spēs est pōt cū de hōo nō sit
vnīuersū est ip^m. 3° q; si est spēs corp^s intellec
tuall' t corp^s spē distīguūt^r ab hōie. Sz tal'
vī pōt deo g^o tē. 2° ad duo q; sīra.

Circa p^m q; tē inquīrē. g. ōnes. p^m
ut^m de hoc angli h^t uīt cōi. t uidet^r Io^s
Tarū^s dicē q; sic. l^o si^t gen^s. 2. de tri. g. de cau.
uū ilūb^o de eccl^sticis dogmat^s dr^t hy dnīt cōi a
crea. t cōtīuissima. Sz teneo opp^m q; angel^s i
hj plationic^s fuit. nc assūit. nō est q; dīsimilis
d. c. de dīus nōib^s dicat q; sē incorpei t inūiles
deō dīsimīs est stendō hūit expūlo cui relicta
tū est inceptū. 3° si dicat dīuā dīuā duuēcaū ge
n^s inquobilior ostitutū spēm mlto pl^s nobilior
Sz corpei t incorū dīdūt tōtam tū g^o corpei
ostituat spēm g^o incorpei qd est nobilis. g^o su
cū sit dare spēm corpeā intellectuālē ut hōiem
dat^r una medīa. s. corpeū cōtū tū mentē sū
intellectuali inciet^r aliqd medīū sū corō p quā
hōs. u. me^e si est dare mouēs motū ut eques
vbicū. t incipiet^r motū nō mouēs mot^m p^mā

ert dare mouēs nō motū intellīuali sequet^r. Sombi
rōm p reglam. 2. de gnōne ubi ipē gbinādo q;uttes
calidi t frigidi humidi t sicci. oīdit. e. cē elemta
ria i ppōne est ipole gbinatu corporeū i intellīua
li ut in hoīe. corpeū nō intellīuale ut lapidem
i corporeū intellīuale ut intellīuas. e. est ipole
q; nec sit corpeū nec intellīle. 2 g; inquīrenda
si angeli assūmūt corā t dico q; sic. autē simp
tute in tobia pz de raphaele. tāc tres angelis
apparuīt abrahe t duobz lot. t de angelo ap
parente pū lāplonis. t sile sā dicit gabriele
ipē hōis vīgnū apparuisse t uīt ad sīm p
multoz testiona plena pē. 3 g; inquīrenda q; sit
cōe que assūmūt. t dico q; nō potest cē cōe ce
lestiū. pmō. q; nō reperīt pegrinas ip^s siones
sic uidet^r in illis cōībz assūptis. nec assūmūt
cōe elemtorum simplicū. pmō. q; cor^s elemtare
nō est suscept^m illoz accūdū. puta colous t fi
guratōnis. nc assūmūt cōe mixta opleta ab
eis ostā. pmō. q; mixtū pfm nō p^t sic libro
fōrī. nec angeli tē largiōres fōr. t articulū
excogitū q; t appet signo. q; subito disparent
q; nō est pole de mixto pfō. assūmūt g^o cōe
in dupā dīa ut mixta pfecta celestia ab a
lus fōrta. sic legit^r q; demō assūpt sit cor^s
uni^s regis t tuit protū regnū. ut assūmūt
cōe mixta ip^m fōr ab eis cārta applicendo
accūa pallius appūndo ostellatōnē. 4°
tū q; p^m cor^s cēlis i libro sui fōr specifica dr
assūmūt. dū nō dr assūmūt excptiaos ut dr
assūpsisse mlte qū ducebat filios isr. t tū
cor^s excepticū pōt assūmūt si cēt celestiū
tē 5 inquīrēda q; ipsum unio talū corpū ca
pūs angelis. t hīc dr q; ipōnat unicor filī
tudīanā mc ad fōrīm. t placet q; excens ia^o
cor^e oēs q^s nat^s est excepto sps vitalis. t
fōr ppa ia^o cor^e unit^r si ad silicē fōr cā
tū. sic facit am^s q; rejīt tales opōtū ad excēn
dū tales opones g^o tē. 6 nō excens opones
q^s sps vitalis nat^s est excere ipsa formā i
a^o cor^e nō unit^r s^t ad mod fōr cā tū. sic est
de angelo. q; ipsum dicūt q; n^a opōm hūt a
gel^s mcē ut vegetatīe n^c sēsue n tū pōt
motū locali. si g^o pp^s omes arguit unio
unit^r sic motor mot^m. 7 filatudīana um
o. dicit est mechica unio. t nichil valet
dicit realis unio. t tūc angel^s realī iōnet
nīz pone q^d ms ip^m. ut modicū est iōi
cens g^o dcō. n. est q; plona ut sic unit^r a
liqui ut actus. d^o g^o q; habet unio ītrinsec^m. e.
8 pm ad corpte angli q; unīt^r corp^s sic ītrin
motor nō dico ītrinsecū pīsōm sī ītrinsecū do
q; mouet ad mod fōr motē. t ītrinsec. si ad
cēt sic īmotu vesp uīs t palpebre t pulsꝰ
t pīs excludī. q; angel^s mouēs celū nō unit^r
s^t q; est extrinsec^s motor. nō. n. mouet. aut
si ad cēt fōr uctū. 9 rejīt q; angel^s sit
i^r difficile. q; angel^s nō est ītrinsecus p opōnē
. Sz difficilius locus ut opet^r meo. 10 rejīt
q; affirmat ip^m cor^s ad excendas ppas opēs
ut unit^r. p^o sic ille. t uoto ppas opones q;
nate cēnt si a fōr ītrinsece īmotu locali t
pīs excludī q; angel^s nō assūpsit multem

mōstro ei nā tale ꝑtem opm ꝑ illā mlē
exceret q̄ nata ē facē mlēs ꝑ sua formā
Ad rēq̄ expte cōs a lliꝑa q̄ sit corp⁹ organal
ceres cū ultiata ꝓtōne ut q̄ cēret aplcā
fōr sībalu ut q̄ est ī pfēt mixtī · ꝛ ꝑ hꝫ exclu
dit q̄ lapis nō alliatet q̄ nō organic⁹ nc
arreptal · nc dēmoiaca q̄ tñ ultiem fōz
sībalem Hꝫ g̃ si angel⁹ ꝓ lit vnā mē sic
fōz ꝑ pōm dīam ꝛ tē ab oībz qđ nō · cū a
liq̄ alligit aīe rōm nā vtute p̄ fī ut res
cōiata ꝛ ꝑfēt fiat mera modificatō · ꝛ
res inꝑfēta · angel⁹ est res ꝑfēta · omīs aut
fōr est modificat⁹ ꝛ res inꝑfēta g̃ tē/ma · ꝑ
q̄ ōēōne īplicat · nu · ꝑ · q̄ sic recludo nō ē
ad q̄ q̄dā modificatō tēmīa⁹ hīc · ma q̄lz
fōr nō est ū q̄dā modificatō dēmīatō mē ·
nc est ille tēmīatꝰ/ g̃ q̄ nō est dō q̄ ītellect⁹
nā ꝑ se sībsistēs sit res omīo īdīata ut pma
modificā · ſ. cēta rōnal⁹ q̄ est fōr ꝑ se ꝑ sībsīē
lepata g̃ nō erit mā modificat⁹ Hꝑ qđ est ille
ſa entitate res distincta reat⁹ a q̄cūq̄ alīa re
ſert de facto vī cē res tēmīata · ꝛ nō mā mo
dificatō · ois fōr sībalis a alīa est hꝰ g̃ tē/ma
fm⁹ q̄ g̃dō est cē modificatōm · ꝛ nc ꝑ eam
modificatā cū modi⁹ vocat⁹ cē mā alia cī
nata q̄lificā · ſ. ois fōr a sōa ꝑ tī sū mā
ꝛ dēto alia est sū matia g̃ tē/ma Halligno g̃
alia rōm ī ꝓpīe est ut ꝑfām suppōn⁹ nc cē suppō
li alicui fōrī q̄lz angel⁹ est hꝰ g̃ tē/ma · ꝑ
q̄ nomī suppōti significat ī g̃cabile sībsīē
tiale sī mō ſcipiēdi/ nu · ꝑ · q̄ angel⁹ nc est ꝑ
ois aut ꝑ est suppōn⁹ licet nō cō Hq̄tus q̄
nā suppōt ī ꝑta suppōcōne nō ꝑt cē fōr q̄ius
possit suppōni ī alieno suppōto ut mā hūana
ī ꝓpō mlto g̃ unū nīl suppōtū ꝑ cē fōr cū
g̃cabili exīstat · ſ. hīc obiat⁹ q̄ nō dēt ma
gis cē fōr mē q̄ q̄dtas suppōto · ſ. vtute
dīna q̄dtas hūana q̄ nō est nata cē ī alie
no suppōto q̄ erit cū dō suppōto ad cē q̄d ipi⁹
ꝑ g̃ nul⁹ cod⁹ nī vtute dīna nā angelica pō
test ſtēre nata Hꝑ angelo nō repugnat cē
fōrm ut est nā alis intellectual⁹ q̄ repugnaret
ale nec ut est sībsīēs q̄ ēta sepata sībsīāt
nc ut nā differēs ab ala spēe · q̄ si vnirēt
mē adhuc spēe differēt g̃ nī nū Ad ꝑm dō
qđ est ad oppm/ q̄dtas · n · dīt mag⁹ cē suppō
q̄ fōr mē q̄ q̄dtas dēt cē ī nā fōr aut ut
acc⁹ cū tā q̄dtas q̄ fōr ꝛcludit dependēciam
aptī⁹ ꝑ illoz q̄bz dant cē ſ. nc ꝑ mod⁹ q̄dtā
tis nc ꝑ mod⁹ fōr · angel⁹ ꝑt cōpēdere ad ꝓpz
nīz/nō ꝑ mod⁹ q̄dtatis q̄ nā nō est s⁹ nō supꝑ
ponēdi nec ꝑ mod⁹ forme cū sit suppō ī g̃cabi
lis sībsistēs g̃ tē/ma Ad · 2 · dīco q̄ repugāt
angelo ī fōrē mātie ī q̄m est sībsistēs ut sup
positū cui dīas q̄ ēta sībsistit ſtīm est ut suppō
q̄ ꝑ nē suppōt nō est suppō Hq̄ g̃ ī q̄renda
· si angel⁹ ꝑt vnīri cōi ꝑ mod⁹ forme ut fōr
posuit ītellīāas cē fōrs corpe celestis · sic ali
qui ponūt q̄ ꝑ tēpo ītellīāa ē fōr orbis
q̄ lāgit⁹ ei exīgit cē · ſ. exigit ī eo ēmias ꝑ
fōnes · ꝑma q̄ sit talis figur⁹ ꝑ ꝓbiabilēs
ꝛ tante q̄ntus ꝛ dīcit q̄ nō ꝑs ista rōn⁹ q̄
repugnāt fōrissimā · si angel⁹ ꝛquirēt exigūt

tales ꝓfōnes mūdā hꝫ cēt q̄ hī aliq̄m nām
cī ad⁹ q̄ nō hī ī sc · ſ. hꝫ est ī ꝓpe q̄ tō mūdi
tudo angelor⁹ cēteret illa ꝓfōne ise q̄ nō
hret cī nā/ teneo opp⁹ q̄ oīo rōnz assīp
tis · angel⁹ exigīt tales ꝓximas ꝓfōnes
Ꝓfō · oīe qđ vnīs aliqui mo⁹ quo ītur ad
alīās opōnes sic ī tō requīt ꝛ eo tales ēmias
ꝓfōnes · angel⁹ hꝫ requīt ī eorz assīpas g̃
tē/ma · ꝑ · q̄ ī pe est q̄cūq̄ cor exīor⁹ oīb⁹
nes requīentes dēcīmatā ultīm⁹ ū ī⁹ corp⁹ hē
ac dēcīmatā figurā · ꝛ q̄ntacē · vñ nō posīt
angel⁹ fōre ubi ꝑ lignū/ nu · ꝑ · q̄ ī eorz ass
sīpas angel⁹ hī dēcīmatas opōnes q̄s nō ꝑt
sū dēcīmato ītō ut lapu mosīe ꝓalpebīs cede
abū tē Solus q̄ g̃ nō potuit intellīgam
requīre talē figurā dēcīs ī orbīz q̄ alias ū
ēent apta ad mot⁹ locales ꝛ īfluencias q̄bz
vtelant⁹ ut ītūs ad agend⁹ mīsenor⁹ ꝛ
rect⁹ ꝛ requīt⁹ angli ī eorz assīpas Ad rōz
cor cī dīcit · vr⁹ ꝛ nā ī sit angelis hꝫ ꝓfōdo
q̄ sit · angelor⁹ · n · nā est ut nō possīnt cēt opa
cēre maxīe cōīlia ū ꝑ dēcīmatā ītūm sicut
lōcā ꝛmedere ꝛ ītō ī est ois mlt⁹ angelor⁹
ſē · n · agenūa licitare requīenūa hī dēcīmatā
ītūm Ad g̃ īprendā ī q̄s opōnes ꝓsīt angli
ꝑ talia cōīlia ꝛdīco q̄ nō ī orbīz ſcīēm · q̄ plō q̄
tales opōnes nō possīnt recapi ū itor⁹ orga⁹
ꝛ ꝑfēt mixto · tales nō sīt ī nc ī posse cē q̄
nes ꝓt regēc/ plō · q̄ ꝓ · uegetā ua nēc est
ū est q̄dā aīalis ꝛ ꝛ p⁹ cors ꝛ ꝑfēt mixa sic
cerno g̃nat cernē ueīt⁹ est ī g̃ tē · ꝛ dō dō
q̄ nō est ī ꝓa sensūacō sic videre ul⁹ audīre
· ſ. sola ītellectō · nec est ī mīdō q̄ nō g̃nat⁹
ī cē tenō ut ossa · nec talia · nc est ī augīn
tatō q̄ ꝑ suppō⁹ g̃nos q̄ius ꝓsīt cē ī mēta
ꝓpōs cors ad corp⁹/ nc est ī gmeūo ꝓpt ī pter
digestiōm ꝛsūlionē q̄ius ꝓsīt cē ibi ocūlio
abi ꝓ mod⁹ mapillar⁹ ꝛ tradīcō īuentē ꝑ
motū locale nc est ī g̃no sic plus pacatō · q̄
ī corp⁹ nc sēsū pt susceptē ītō cepto g̃nom
nc cīmtē · ſ. q̄d dīcent⁹ de mūdis ꝛ sucubis
q̄⁹ tenē⁹ q̄ ꝑ ipōs accipīūt semī bōis cū dēsīdi
ꝛ ꝛ ponūt ī matēe uīlez uīsūmes cī cor mē
struo · ꝛ hꝫ ꝛcebīta ꝛstellatōne ꝛ ī matēe fetus
g̃nat⁹ · singūt cū q̄ ab eis semī dēsīdet⁹ ·
ab eis fetus ēmittat⁹ · illūdēres sēs hūanos
· hꝫ cū ꝛcauit solū angelū malū · q̄ ab sit bonor
talibz dēsīme · dīco ītō q̄ ī corbz ītūs angli
nō ēēent ꝑpe ī motū locale cī sic ēent ū
tūa motores · ꝛ fōre ēmies cē corbz Hq̄ g̃ īqu
rendā a q̄ pō sū effōne ītū mot⁹ locales · ꝛ dō
q̄ a pō motiua q̄ est ī angelis dīt⁹ ab ītē
ꝛ vōte · nō est q̄ ī ēta pōm⁹ talē pōm motī
uā g̃ ꝛ ī angelis · p⁹ · ū · celyⁿ dī ꝑs q̄ vōs
motiua est ī oredies mtē⁹ ꝛ vōm sic ps ī
psalmis Hꝑ celeāte deū vōs · ꝛ mtē⁹ non
celleat ī nob⁹ mot⁹ psallꝫ ꝛ mot⁹ cordis g̃ ꝑ
q̄ sīnt ab alia pō q̄ ītē⁹ ꝛ vōtas

A ſciam · q̄ dō · z · g̃nes · ꝑma q̄ phī sīe
mūt deū nō posse facē talē ſpēm mate
rie · plō · ꝑs ꝛ g̃⁹ posūt deū agē de mīe
g̃ oē pole cē dēs pdūt ꝛ ꝑ q̄ūs tale ſpēm
ī sit pol Hꝑ q · phī dī q̄ fōr hūana ē vlta

tōz nālui nubiluꝰ nīc ¶ p̄ · 12 · nec ꝑ posuit q
ordo vnūꝰ ꝯsiltelar i quexione sp̄ez spāliū
si aut vna deficet i vnūlo nō ēet quexio
rij ostēt dño · A · c · de di · no · q pōnt q ībina
reducāt ad lup̄ma p media g nō p̄t dici
cere talis sp̄es i vnūlo ¶ p̄ · 13 · nec i q̄lz
gne est dare vnū p̄m q̄d est nūlima et aute
ēet possit talis sp̄es ēet nūlima gn̄us sēc g
nō p̄t de ēe ¶ q̄ plato fuit ḡue op̄ q po
sunt q grauit q dā alia corpora dicrā in
mortalia nobiliora hōie vñ t porphiꝰ qui
fuit plōnic dilit hōis sequat nos ē dus t
ili ag nō rpugnūt plōnē ut ſ̄ deus ¶
go teneo oppm q de p̄t fieri fōrm itellec
tuāl nobiliorē hōie ſ̄ fōr utē nīz ul cor nur
rī plō medīū nr exīma nō est vnūꝰ mal
ē q̄z exīmoz ſ̄ fōr intellectual est media ſ̄
fōrs oio sequitas ea vñ t nr fōrs oio mālēs
g cū tā ista q̄ ille plificent nūbē ponit
ista multiplicari i sp̄e ma p̄z p̄mo ī acci
dentibz magē multiplicāt i sp̄e nedū colorus
q exīmū t ī sibus magē multiplicāt i sp̄e cor
mixta q exīma mobilia · ſ · q̄uoz eleuata
nu p̄z q fōr intellectualis p magnitt ī nūlitu
tem cū abstractus · ſz ee i materia cū celus nia
litz t ē p̄z q multe sp̄es fōz i māhū ut an
geloz · t ē multe sp̄es mālū ut oīa istoz
g tc ¶ p̄ posse multiplīr i sp̄e aut dicat pfec
com · cuius ip̄fōm · esse q̄ dicto leo ꝑpōi g tc
plō nu nō ip̄fōm q forme ip̄fōres itellec
tuales multiplicāt i sp̄e ut materia nr pfō
nē q fōr i mālēs q sē p̄fōlissime ut angli
multiplicāt in sp̄e ¶ p̄ cū due dne dixit ge
nus ſ vna q̄litatiue sp̄em ꝯplectēnā t relīq
gz rōle t mōnale dixit essē g cū mōle
dixit ee g cū mōle q̄stituat sp̄em ꝯplectēnā
silr t rōle t p̄ pōs posse sp̄es sp̄ei ee ma
p̄z q sic sp̄es sp̄ei nō dixi ī sp̄em ꝯplectēnam
t sp̄ialissimā nimis q vñ dicendū excederet
alēsi nr euidens est ¶ ē ꝯ ad rones pli · ad p
mā dr q ſ̄ vnū est dñs ligie omia de natūrate vr
alias patuit ¶ ad · 2 · dicendo q de fō ā sā rōna
bs est ultīa fōr phica · t ī nō · ſz nō dep̄li
¶ ad · 3 · dicendo q ord vnūſ est i quexione sp̄ez
spāliſſimaz exceptis ee q̄ntatiuz nō penes
exīas q p̄z q nec entitates exītes nō q̄stitu
it ordinē p̄dicamētalē ſ̄ solū q̄ntatē t ca
i p̄ime nō sit et rosa exīs ille ee ēssentiē ord
vnūſ ista g sp̄es q̄ius nō sit exīs vt̄ tū
tale ee q̄le suffiat ad ee ip̄dicto · t ad diffi
nr t ſ̄ t soluit dnūꝰ dño de quexione ex mor
tuebus ¶ ad · 4 · p idē sic gen p̄dicamētale
nō requit ee exīte t q̄ntatē ista sp̄es q ē me
sura t illo gne · t ultīa sp̄es angelica cū sit no
bilior mag ēet nūlima i gne ee q̄ ista si fiec
¶ ad p̄m p̄ncipale · p · q · duo q intelligens vnit
oībz sic motores mobilz q t q̄cdo recedūt
a sūptis ¶ ad p̄m · 2 · q · p̄z q nō ēet ip̄fō i
vnūlo q̄m ad ee q̄ntitatiū · t penes tale ee ac
cipit pfō vnūſ · t nō penes exīte
¶ ost p̄cā · ista est distinctio · q · iq̄ magi
stri posteri ponunt de ordīe angelor h̄ in
q̄nt de eor ordinibz · t q̄o · q · q ·

Quū i sp̄ibz sit ſer · vt ordo q nō · ō nō
est mus nō est ordo · q̄ oz ordinata una
ri · s · it sp̄s nō est ip̄e mus q ecce ex dione
quinu · z · phr g tc ¶ nō est magr i hīa · ſer
ſeraph̄ rordies t ordines angelor sint distin
q nō q̄uo enaa sē magr vnū sē magr p̄ſē
eo q sē simplicera cū g aīe sint p̄fectissīa
enaa oz ſeis ꝑoni maxīa vnitas t nō dr
¶ nō magr in hīa t ybd · A · li · eth · c · 4 · ¶ ſndeo
ad duo quelita ·

A p̄mū · q · iqm̄ g · dues ¶ ꝓma q̄d ip̄orta
tur nōie ſer · et dr q ſeraphia sē est
q̄ ſacer p̄nceps · a · ſer · grē q est sacū t
ardens q̄d est p̄nceps · est g ſeraphia sa
cra multīdo ordinata ad vnū p̄ncip̄ · et ido sic
i ordine vnūſ · ita ſer vñ · e · ip̄ortare / p
ip̄tat tota multīdo sb̄tracta huic ordī sic in
pabz vnūſ accipiūr p sb̄tus · omes sp̄es
spāliſſime / so ip̄ortat p modū quōdā ip̄m p̄n
cipem ad q̄ tota illa multīdo abstracta ordinat
q̄ p̄nceps nō est aliq̄s illoz sb̄tractoz / multīdo
· n · nō est p̄ncipat̄ ū quocūq̄ p̄nceps ad q̄ oz
ordinat̄ · z · ip̄tat ip̄e ordis nr omes pres illi
multīdis · q · dr opm / si solū ponāt sb̄tracta sū
ne quecūq̄ pres adūnē nō magr ſpecialr ista
sb̄tracta ad vnā ſer ul p̄ncipatū q̄ ad ali
um · q̄ iqlz ſera sē pres sb̄tracte / t ultīa aī
q̄lz illoz multīm sit eius abstractū ū p̄ · ordo sōr
quecūq̄ qua vnitas erit eoz fōr / nr ista q
necessē sup̄mus p media q sē abstracta · e · i
portat p̄ ordis quecūq̄ tota multitudīem ip̄i
cipia seu p̄ncipi · i quo p̄ſ̄ tōli ſer ul mul
titudo ad vnū ordinata ¶ ex q̄ iq̄ tenēa / q̄s p̄n
cipat̄ est q̄ ſer nomē ip̄ortat · et dico q̄d
ſ̄ p̄ſm · p̄ potiē ēplex accipi multīdo ordinata
ad sūmū · p̄a est connexa t reducat ad vnū
nomē · ſ̄ est multitudo vnī dom q̄ ſ̄ p̄ſm
stat i ēplia obtinacōne · videz mens t fōrs
ad q̄oz p̄ſs · t filii ad matē z dām t fm ad
execūcōm aīe domestice ¶ ista multīdo ē ꝯ
nōica q̄ſ · ſ · sē de vna p̄fectiua q ex mbris
domuz ostat familiaritz vrai vni ſ̄ q̄bz vnū
degēne illo est q̄i p̄nceps ¶ multīdo est p
litica sic est tota ciuitas q ostat ex multis
vicis i multis domibz t parentelis ip̄ebz est
vnūꝰ monarcha / aut suo mō angeli aliq sē
ſ̄ta vnā sp̄em · t ista multitudo est q̄i do
mestica vnūꝰ rē · ido nec facit ordinē · nec
ſeraphī q̄ nō est cēlis ordo i ſeruabz esdez
spēi / aliq sē diuīsaz sp̄ez cū q̄cunq i q̄o mu
nere gr̄auto ul ruali · t facit vnū ordinē
ac si cēnt gr̄is vni / aliq sē diuīsaz sp̄ez
domūsoz mutuū gr̄atoz ul ruelluū cū ꝓcurāt
eoz distincta munia ad alios maiores excel
lencias q̄ aliquoz i onere ad ip̄am excel
lencīā dei · t ultī facit vnā ſer · est g ſera
nō q̄ cūq; sac̄ p̄nap̄ q ostūm ex multis ordīb
¶ ꝯ q̄ i quocūq; quo dicūnt ſer · ido q dno
diuīsis · c · de anglica · ſe ſer · pot · z · diuīdes
de ſer · p̄a · ſer est dīa pulcritudo ut simp̄na
vt opīca · ut q̄ſ̄ta / ¶ ista diffō est ſer · ae i
create i q̄ ondī r̄ntes p̄z · cū dr q dīa pul
critudo q̄ i ueretate q̄ſ̄tur ſ̄ aug ondit

uirtutes etc. ideo additur ut simpla ordinem uel simplicitatem ad diuinam optimam. ro. summatiua. q. diuina uoluntas primo ro. summa in unitate et trinitate ordinatur. Quia dilectio. Jerarchia est ordo diuinus sacra ro. ocellatio dei sonat quod est pole sacras. ro. ad diuinas et diuinas illuminationes proprie dei filii nec ascendes. Ideo dilectio est Jerarchie accepte ut exponit magister sententiarum creationem adeo. Ideo uult quod Jerarchia est ordo diuinus. et ordinate adeo certa. et ita per pias potentias et sapientias. et processus sapientie ut sapientia ro. ocellatio pretens oculum quem ipse sancti clementiam dei sonat. quod pole est similes quia est ut imago dei similima mentis unitate creatura. et quia ista assimilatio non solum est realis uel habitualis. imo et actualis dicit quod ad diuinas illuminationes proportionaliter dei filii nec ascendit per quas ordines. Dicit finaliter. Jerarchia est ad dei pole est similitudo unitas ipsum bonus sancte sanctorum ducens. et ad suum diuinissimum decorem multiplicationes quem non pole et reformat suos laudatores. Ista dicit magister quod primum Jerarchie ut dicit finaliter ordinatur. Dicit quod est unitas et similitudo. quem pole est. scilicet ad deum ipsum et unum. et hoc ipsum deum ducem ordinis sue sancte actionis et sacre. et ad suum. et dicit diuinissimum iacere tum. diuinissimum decorem immultiplicem se diffinientes. et se uniens torquentes. et quod quecunque unitate celebrat Jerarchia. hyerarchia seu ubicunque gratie ut quem pole est. et per capacitatem reducit suos laudatores. et uires bonos et multos. Dicit diuinos addit de Jerarchia quod ordinis est dei anglice quem ihu meme. Jerarchia est rex sacerdos honorabilium ordinata potestas in ordinatas debitum retinens principatum. Ecce quod inquirenda quod est anglice ordo. et dicit per magistrum illuminationem et diffusionem gratie. quod ordo est multitudo celestium spirituum qui mire se ad unitatem gratie similantur sicut nitidum donum principatum. per. n. augustinum. 19. li. de ciuitate dei. ordo est parium disparium que res. suam unicuique locum tribuens dispositio. ita sicut ordinis principatus spiritus. ordo quod iungit ex multitudine parium. et eidem specie. et dignitatis. et distinctus species. et tota ista multitudo quod ecce in eadem unitate excellentia ut cherubin in sapientia. et ad habendum unum multum diuinum. ne minor capacitas donum nihil indignos. Quod inquirenda quod est ipse angelus per sic. a. li. ecth. c. q. angelus est nomen gratie. et latine de nuncio et hebreo malach. est nomen officii. id est quod nomine angeli ipsorum ut ipse ille dicit a dei mandato. sic angelus est ibi intima intelligit sic mobilis arbitrio libri dei ministrans. gratia non nisi immensis et insapiens. non quod mereatur et ad michilarem dei quantum. mobilis est et angelus non solum locali et nuncio ab uno actu in alium tam in intellectu quam in uoce. Alii diffiniunt angelum dicunt. Angelus est imago manifestationis occulti luminis speculi. clarum. splendoris immaculati iocundum naturam inquinati insipientis sic quod gens gloriatur rem lux sole dei lucentis. et sic repletur facies uenustate scilicet quod est habitus. Ista dicit quidam audit quia angelica nisi quem ad ecce nisi. quem ad gratia. est nobilissima imago dei inquit sic unum esse manifestate occulti lucis dei. et ideo sic speculo clarus ut lucentis dei quod silet. et occultate inabditus inditatis sue seu nimis

Quod inquirenda. uerum in anglis sunt Jerarchie ordines statum ordinata recepta eorum usia. dico uiri accepti magistri hec in angelis et spiritibus sunt Jerarchie ordines omnes penes ecce nisi non tum penes dona gratuita sic statim ordinabuntur malis formans lucis per sic Jerarchie penes dona gratuita. dum magister dicit. d. quia in ordine sue ordinationis. alii sunt ordines alii inferiores dei sapientia ostenditur sic. et in ista. d. ca. quod sunt sic quia sic magistratus et intellectuales amplius principales. Et ista est summa quid. de summo bono dicebas in angelos ostendam est. et per duum dignitate multitudinis eius sic distributa. alium quia alius plenius tam sublime potestas quia sancta uirtus. Ad hoc inducatur ordinate inquirendum prima quia sapientia dicta non accepit ordinatum manere in nobilissimus accepit sua augustinus ideo sic ordinis ordinem potuit imponendis ut per electos spiritus ordinem possint in ordinatis et excellentia realis. Quia dicamus quod ordinibus angelicis accidentibus. quia non sunt hi anglia aut eorum gloriam hinc sunt ordines et per omnis in prima sua ordinatione. Quod in quibusdam ordinis angeli mali spirant ad ordines et archangelos. dicit quia quibus alios uiderent quod accepta pace sic angeli mali ponendi essent in ordinibus quia malia ceteris integre primas sancte et augustinus. tum dicit quia hoc habent naturalia spiritus per quod possent alios bonos coordinari non tum sunt in ordine primo fidei per unionem alios imo ab illa sacra societate tollit sic alienus quia culpa mentis eorum obscurat nisi et maculat. bus tum coordinate eis in quibus sic pars spiritus mali et forte ignis sibi mire ennia accepta pusillima entis luce sic gratie ut ezechiel expresse uidit ei nobiliore quod ad magis oculus prius esse creato. sed fidei. q. li. ecth. c. q. dicit quia oculum creatum mundi creatum sic angeli. tam oculum creatum augustinus dicit dyalogi. et luciferi quia dicit pone ordine clarius inuida celestium. Quod uult Jerarchie ordines possint poni et alius quibus accepit. dicit quod ad presentia sic Jerarchie ordinum quem habent bona nisi sibi quibus gratuitus pro quod uirtus eius non potest gratuita recipi per spectare ad ordinem ut Jerarchia ubique quia bones iuua non habet finitum illatum ut sic ista ut ultra. ut in malum gratia ut inuisum pertinens statui uie non accepit. Ipse ordo ut Jerarchia in gratia. quod accepit angelus bonus in quibus unitate per sic ut gratia in bonis beatus esse rone in bonis uiatoribus non penes gratuita sic penes officia ad splendo unitatem ecclesiastica ordine ne ad ordinem ecclesiastica prima ut in. xi. ecth ut in. e. li. dicet

Ho sum. q. d. g. ordines. Prima potest quod sic Jerarchie ordo ordines et dyonisius ecclesiastica. z. Jerarchie prima liber quia ephiphania qui liber accipio sua ordinem et yerarchia qui media accipio. et ordine yerarchia qui ultima accipio. et ordines angelorum sic. o. quis sic ordinat primo fidei. a. li. ecth. c. q. angeli archangeli chorotii uirtutes principatus potestates cherubim et seraphim. melius ei ordinat magister illa sextus quidem. ideo et supremo seraphim cherubim et tronum uirtutes principatus potestates uirtutes archangeli angeli primum. et ordines. et seraphim cherubim eum ordinant prima Jerarchia. Alius ordines

IX

ſ. dnacones virtutes potestates ordinauit media ie
rarchia. ordo. ſ. virtutes archangeli angeli faciunt i
mam ierarchiã. z. ordines. ſ. virtutes. ſ. aut ylid
ſeraphyn i ebreo latine sonat succendu vñ sup le amo
nus t cantans. te cherubyn sonat scãa vñ. quã
sonat ſi scãs. dnacones sig. ficant. ut mexicem po
tentiã. phãrã sig. ficant. cognitionem diuĩ
potestates sig. ficant regere dnas. ſ. dnationes sig
ficant potestate in mũdũ. archangeli. ſ. dnationũ
principes angelor. qr archos est princeps. angeli di
cãtur vñi
Notatur aut ylid. c. h. pm. q. de
no ordine licet noia ppa. vñ de ordine archange
lorũ hñt. ppa noia. ſ. gabriel qui int̃pretat
fortitudo dei ip̃s xp̃m fortẽ q̃ venturus erat. michael
qui interp. q̃s sic deus. q. nulla creatura dei vi
ce p̃lũ deceno habentes sunt princeps synagoge
occultatur corp⁹ moysi. ſ. est princeps vñ eccle alias
nũcupatus plenitudo. nũc placet ip̃m angelũ. t nulli
us suo pr̃ cõmũi iudicio placere. eccl. raphael
q̃ sonat medicamen dei. q. cõmixtã aurantiã. ſ. vo
cat michael qui sonat qui sonat ignis dei. ſz
no q. aliq̃ alior nomẽ sig. ficant. michaelis. sed
seraphin. q. scriptura tradit. q. ip̃i volãt facie
ip̃ius secundus mirabilis. z. senas alas habet. ſ. c. t. ro.
Sili cherubin ip̃ figurã dui
cã. ſ. ip̃i sacrorũ. i. q. z. nos legebat deus ad
moysen. Z. nota q. h. nota. ſ. spãs ordinũ. z. cã
alius apparuit. q. vocant omes de ordinib⁹ an
gelos. t sili. q. alius in somnis cecidit p. jo. sec. de
qui sedes. ſ. cherubin. Z. notat q. h. nomẽ. nõ ita
eis ante pace. q. tyrion nobis. ſ. ne noiemur
a nob⁹. ſz accipiũt nõe. qñ. vl. electus ip̃s. vl.
ecc. vl. ſ. gratia. t sic dicit cherubin. vñ t seraphin
vl. ab actu effectũ excellentia q. cetere posse. t sic
hñt noia t ordines ab alius malis. dñi. i. amplius
dñt principes t potestates tenebras. hec. Z. q. quo
diligũt. Jere. t dico q. posse diligi. primo p. in
trinsecã. sic. qualiq̃ aliq̃ duo sicut dissẽ diligũt
vnũ gen⁹ accidens est. vt si vnus scãdat. ille t
reliqui. ſz corporeũ. incorporeũ. dicit. ibem. cã. ge
neralem dicam. incorpabile. t incorp⁹. simpler. t in
corp⁹. vnitũ. qd est qñ medium. inter vñ. q. incor
poreũ posset dici. t. z. intendibiles scalas. t. nore
t ilium. t. inedeniã. p. ilium. spũs vñ. ordi
a diligẽdo q. ordinat. spm. ro. t. spũs. ro. ordinat
diligẽdi p̃z. qr est ip̃s mater. ut dei. ip̃s. ẽ. natus
vñi. me. ut ẽã. ip̃s. ẽ. ab. tacto. ut angel⁹
p. fors nobilissimus. dz. grece. dilectio. q. ordinat
fortẽ. ro. ſz fors. ro. acquisitã. dz. differentias. vñ
sensibilia. q. est. vnũ. spũs. ai. alius. vnalib⁹. corpa
t nõ vnũ. ordinat. ro. Contin. qr. sm. p. ite. vñ. negla
tiũ. t. spãliter. diligit. fortes. vnales. p. sic. no
bilissima. cor. diligit. p. ea. mar. incorporabilia
ita nobilissima. ip̃s. incorp⁹. les. ſz. nobilissima. cor
ita nobilissima. ip̃s. incorp⁹. les. ſ. celestia. sic diligit. qr. ip̃e. celi. no. stellas.
vt empyreũ. t p̃m. mole. ip̃e. celi. stellam. stellas
suas. ut firmamẽtũ. ip̃e. celi. stellam. ip̃e. lus. nõ
suas. mo⁹. ut ortes. planetas. ge. re. Z. diligit
Jere. i. ordine. ad. celi. ut. creatore. sic. no
bilia. creata. ſ. nue. rep̃mentia. suc. cẽ. dz. ut
diligat. dilectione. sue. cẽ. ſz. angli. ſ. hi
qr. ſ. creata. ſ. p̃ceor. ymago. dei. cã. ge. i. vnũ
ne. sit. timetis. dns. te. qr. in. ip̃is. angelis. dz. cẽ
timetis. nũc. Z. dñs. qr. decens. est. ymago. nũc. do
omẽ. angelor. qr. vnus. angel⁹. p. se. dip̃. ut. vna. ecc.
nõ. ſz. in. illis. ut. sit. ymago. est. timetis. nec. ne
te. z. dns. qr. nouem. nũc. ne. est. timetis. Jere.
Z. diligẽte. Jere. in. ordine. ad. dñi. ut. p̃cipe
sic. est. ip̃olita. p. ip̃s. monarche. nra. vr. est. i
simus. spũs. vr. ip̃s. dei. ſz. videm⁹. ip̃olitã. qr. alt
qui. ſ. semp. assistentes. monarche. aliq̃. nũc. ad
venerat. aliqui. medii. qr. celus. ordo. est. i. simus
spũs. h. accipe. a. ber. ad. eugen. Z. diligẽte
Jere. in. ordine. ad. gẽtem. sic. sic. cui. est. civitas. vi
tium. vr. theologiãr. sidei. spei. t. caritatis. t. ma
rius. primor. sic. est. dilectio. visio. t. fruitio. tres
tes. est. civitas. summor. spũm. qui. p̃les. ſ. in. do
mus. gẽtis. patriendis. Z. diligẽte. Jere. in. ordi
ne. ad. ipsum. qr. illiacos. angit. dr. ti. videl. et. ad
intra. t. sic. est. pa. Jere. ab. istas. ad. eos. me
os. t. ab. istas. ad. eos. ipsos. t. sic. ſ. due. alie. Jere
co. nũ. quo. secta. magr. rel. revelat. primus. ad
deliberandũ. ab. t. ad. emulandũ. gs. ad. exequendũ. Z.
diligẽte. Jere. penes. distinctionem. omẽ. creaturã. qr
ipsum. dyom. t. anſ. in. tota. machina. vnius. est
dare. ipsum. t. ipsum. t. medium. p. que. quercũt
t. sic. i. est. dare. pr̃. simplia. ut. ipsum. t. spũm. t
me. opm. t. corpm. nas. q. lucares. simplices. t. me
q. quinas. sic. ẽ. est. dare. p. ma. t. ipsum. Jere. t
media. quercẽte. Z. q. quo. diligẽte. ordines. t
do. q. p. ẽ. ordines. qb. n. Jere. gratiet. z. ut
vita. diligẽte. q. primo. penes. officia. gẽtem. t
ut. a. diligẽte. ylid. a. h. et. c. q. seraphin. n. ẽ
illi. q. ipsum. pollent. dei. dilectione. cherubin. qui
ipsum. dei. cognitione. tum. qui. ipsum. dei. q. tacone
qr. ipsis. sedet. de. dnationes. qui. pollent. alios. di
vinos. angelos. dilectione. principatus. qui. duobus. p.
ple. populus. sui. regius. potestates. quib⁹. repugnant
malignas. demonios. virtutes. q. primũ. prodigiosa
t. miracula. operatione. archangeli. qui. p̃ce. vni. pla
ri. vel. alicui. ecclie. gentis. magistrati. ad. q. sancte. pla
ti. sacerdotii. angeli. ẽ. qui. destinate. ad. nostra. bona. sin
gulos. Z. diligẽte. hu. ordines. i. oratione. ad
p̃m. angelũ. qui. lucifer. fuit. nõ. qd. ipse. sit. lo. ne
angelos. h. qr. fuit. p̃m. ad. malũ. creaturã. vñ. sa. omm
exposuit. in. scripti. de. eo. ezech. 28. tu. signaculum. si
tudo. plen⁹. sapia. p̃fus. decore. deliciis. paradi
si. dei. fuisti. omis. lapis. pcos⁹. opimentũ. aur⁹. sardo
nyx. topazius. Jaspis. crisolit⁹. onyx. berillus.
saphir⁹. carbunculus. smaragd⁹. p. hos. intelligi
pedes. intelligũt. ip̃i. angelos. omnes. ip̃os. illos
lapides. pretiosos. q. p. nias. t. mũ. ornat. creatos.
fuit. ad. p̃m. ẽtũ. angelus. Z. diligẽte. Jere
ad. apl̃icam. dis. plonis. pã. n. agitat. fontalium
pr̃. ſ. accipit. caritas. in. seraphin. qui. ẽ. fons
omẽ. virtutẽ. sili. memoria. p̃teritorum. cui. videt
cherubin. sapia. sili. originem. respondet. i. ratio
nalis. filio. dei. est. principat⁹. q. pgenit. divina
omes. q. sibi. cetus. hñt. omis. gẽtes. t. potestates. ip̃
autem. iudicat. spũ. suo. dant. virtutes. q. ẽ. di
git⁹. dei. miracula. facies. sili. archangeli. ip̃
gendi. munera. p. ip̃s. ecc. revelata. non. archange
li. dñt. marie. ip̃s. ſ. illuciet. nunc. t. ip̃i. augti
ip̃i. precatur. auditorie. q. vices. gerunt. Z.
q. si. digitos. penes. nra. ordinibus. angelor
sit. maiores. mgtatus. t. credo. q. nõ. qd. debuat

lig⁹ nucleat⁹ · n · qu ē de penultō ordie nō vī cē
nūor ig⁹tuitus q⁹ aliqu alu sūores nuqⁿ cū tot
mūit t magna t magna multia ḡmissa sīc e · t
tū nā ē mīor ¶ p sīc ūtoīb⁹ lnis melioꝛa nālia nō
tū agens ℔ coāī sui cōnatū nō tū uīet⁹ sic alī
q⁹ nūor t nālib⁹ agens fruct⁹ ℔ ulc⁹ sui cōna
tus nā ꝓbabile ēt fuisse in angelis q fonte illi
de ordīb⁹ īferoꝛ⁹ ce fozā⁹ obtenūt · t p gnīs me
rūt pēa bona ḡtuita ¶ g · t ḡtuitā penes q
angēl⁹ distinctē sīc gīa omīb⁹ utputet seraphyn
ardent amoꝛe · chubyn claritē scīa · si omīs alī
hūt t ℔ dona · magⁿ tenet ībi q sūores hūt g⁹
tuita scīa t meliora · q⁹ inferiores qui deficiant
ab illis · vñ dicit q seraphyn sīc simpl⁹ dñi diu
gūt q⁹ chubyn ma claritē intelligūt · vñ chubi
dicīt pl⁹ clarere scīa ꝑ alios ordinū · tenoꝛ ꝑ
set tū alī · dia q q⁹ ꝑma coꝛrūdet ꝑmanenā⁹ me
nas ī illis mōulis quib⁹ angel⁹ fuit victores
t nūcuit illi de ordīe seraphyn nūcuit am
plī⁹ ꝑ donū caritatis q⁹ ꝑ donū fidei · t illi de or
dine chubyn nūcuit · cōs amplī⁹ ꝑfidē q⁹ ꝑ cari
tatē · st q caritatē respondet amoꝛ fidei cū dea
ta dilīo · ido seraphī magⁿ amāt · t minⁿ cognl
cāt chubyn cuī magⁿ cognīcāt t minⁿ amant
¶ g · si Jerarc⁹ ordines sunt o nepi · dico q
sic q ℔ plures dīos ꝑfl · ꝑmo illā p q machinā
mūdialis ḡnerat⁹ deo sē ordinē ḡnerē ℔ intelli
genē sē hⁱ⁹ g⁹ rē · ¶ 2° q q⁹ do ꝑfectos saluato⁹
in cnalī t inꝑfectōb⁹ t magⁿ ꝑfectos ℔ in cnalī
cōitu · est quēro uīr⁹ d⁹ vocat⁹ ad nūs clemēcia li
gas g⁹ multo pl⁹ mē spūalia · t q q ordinātur
ad vnū finē ḡnatīc · t ad illū finē · si intelli
genae ordinātē ad vnū dñi sīc ad dñi · g⁹ ꝑ
mellē · e ꝑhīi sīc cecīt cnata nolent mā
le dispōi · ℔ erūt ḡnerā · vt sīc vid⁹ finis ¶ a q
quo se hūit angēl⁹ i ordinib⁹ ad ce · idem de hū
dubiū ipse · t ℔ dico · ꝑ q q in oī Jerarc⁹ ordine
sē aliqu angēl⁹ cīdē spēi q⁹ nō est · q⁹ ꝑfectē ꝑ
ordīe ecclīe q est mē tpis spē⁹ · ꝑmo q ad sū
mū decoꝛe · dignitatē est spēa distīctō īcnalī
tatis · sīc ꝑ ioꝛdine vnitiū · ¶ dico q ꝑfectē est i
distīctis ordinib⁹ · t fozte Jerarc⁹ sē angelos cīdē
spēi cui nō est duplex · ꝑma ex signo q nō est col
lenda eīd angelis ꝑfectō q ponūt i tpis hoīb⁹ · ℔
hoīes cū sint cīdē spēi assimilāt⁹ cadistīctis Jerarc⁹ t
ordinēs g⁹ cod nūs i angēl⁹ cīdē spēi ¶ 2° nō ꝑ
qd · q nō est similē q oīs angēl⁹ cīdē spēi essē
se hūnt i mendo · ℔ vnⁱ fluenā⁹ mūnt q⁹ alī⁹
sic in hōīb⁹ t illi qui fluenā⁹ nūerūt alā⁹ ꝑ
micā sē i ordine i Jerarc⁹ · ¶ 3° do q i vno ordine
t distīctis posse sē aliqu angēl⁹ cēles · aliq⁹ i cēl
dem spēi ut cēles · ℔ posse sē cēles in nā · si sē cī
dem spēi ut cēles · ℔ sē distīctē spēz · ut q cīdē
cēles · t cēles i nūo · t ꝑmo sui sint cīdē spēi sū
cīter ꝑ qd libo cubīto melⁱ⁹ ut cēsit expatiari ¶ q
q⁹ hⁱ⁹ ordines reparāt · t dico hīc q ꝑ ꝑdo
lam salutiferis de · x · dragmis q⁹ vna fuit ꝑ

dita · dicit hyeana q⁹ illam mūdā erat · x · sē or
dines i eccīa militante vñ cū lectōes q⁹ q⁹libet
i duob⁹ i duobus · videlīc · ꝑ hoīe t vgine glo
sa · qui nō posūt coordinari Jerarc⁹ ut ordinā
angl⁹ q⁹ eos cōscendūt ut dicta pē ꝑ alios
q⁹ ꝑs t vgo maria nō fuerūt ordinē p se
distīctū · si magⁿ videnī se hīē ut ꝑncipes ad
q⁹ alii ordines reducāt · q⁹ q⁹ est q⁹ dēdicat
angēl⁹ q⁹libet de vgine maria legīs ꝑ hēa
dicit · adiuuit regina adextris suis in circuitu de
amatoꝛe · a ordines sīgīt ꝑ · dragmas sic et
apīēs · ut vī · sūt ordines angelor⁹ ad cās hōies
assimilēt · sic ecclīs qui ut videnī ut ꝑmu
li bapt⁹ · t fonte aliqui salutandi · mīnt ꝑ sti
¶ ito tū q dēnio ecclīe nūcuoꝛ · ad restauꝛōm
angēl⁹ angel⁹ ierarchīe scīatur vñ q⁹ tot
assūmūt⁹ q⁹ conuenīt dūcē sīne q Jerarc⁹ nu
mer⁹ cuīcēs dei ut cunū sūgor⁹ nūoīat⁹ sīcut
dabit⁹ · sīut vīcei · t copiā sortīrī regnabit
ut · n · nūo cui sedor hōīm cui ꝑfor dēmoni
t nouīm · iq⁹ tota sūccessōes s⁹ nūis eccīe q
sūt · expectāt nūeris ita pace q⁹ ꝑ · cadentiū
sū illo tēpis tūno ꝑmanebit · si ℔ magⁿ
i ista q⁹ us aug⁹ assūmet tot assūmēdos q⁹
ceciderūt cū q⁹ dicitur eos ꝑles ecclīe sē
ido tenēda est sūa ḡ⁹ dīnas · ¶ vna illa au
tem ex angelis t hōīb⁹ q⁹ stare adq⁹ cōmu
nem gus tui elegerūt q⁹ uno illic q⁹ tegit an
gelos ꝑmanūsse sic sēpt⁹ est deut · 22 · q⁹ num
tūno ꝑplor · s · saluandor nūr⁹ mūm filior⁹ ilī ·
ū hī edita sūa nūr⁹ vūm ē angelor⁹ dei · hic cū
dubiū facit dñs dīc⁹ qui unum q⁹ ꝑles sit an
geli unio oīa cuncta nūba · recū est q nō sī tot
hōies · ℔ nō q ꝑt iudicii q⁹ us remanēte
ordo Jerarc⁹ ordinū penes dignitatē ut t excellē
actuū ḡtuitor⁹ nō cū penes administrōm ut
illuminatōm ut reuelatōm q⁹ talia cellabūt
q nī sē necē ꝑ nūtia elector ¶ ad p⁹m ꝑ le
q⁹ do ad⁹m · q⁹ q⁹ us angelus nō sit mūs ꝑ
cēt⁹ exdione quanū q⁹ est q⁹ molis ē ad⁹ cel
mūs cert⁹ exdione ne q⁹ē dualis · t ꝑfō
nelis · recipit ī plib⁹ spēz · idonus sic ī ꝑbis
virtus ¶ ad p⁹m · 2 · q · do q ī angelis est vn
tas nāe sī q⁹ speciat ad cor nāe · nūeri
dīuidualis · spēa · gālis · si cū ista ꝑ stare
bea distīctō dens eis pulcritudīem · t ꝑfōne
sū ꝑ ipsis · vnitū

Qui vnⁱ angel⁹ possit cīdē legi q nō · i
angelis nō est lapsa · g⁹ vnⁱ cīdē legi nō
potīt · q⁹ ista ꝑ ans ꝑbo · q⁹ lapsa ꝑpe fuit o⁹ gra
nor · t certa · fortōne q⁹ in angelis nō sē
¶ cont⁹ ꝑ ad cor · 12 · si lingua hōm loq⁹ · t
angelor⁹ · glo · pot q angel⁹ angelo lo⁹ ¶ vel⁹
angel⁹ possit deo t hoīb⁹ loqui · q nō · angel⁹
nō ꝑt dñi de q⁹ cōe · g⁹ nec s⁹ loqui · q⁹ ista ꝑ
q⁹ lapsa ordinate ad exp̄nd⁹ mūs q⁹ cepcum
audiena ig⁹ ¶ Job ꝑ de sathan lapsate deo
t mlto pl⁹ angli boni ¶ 2° ad vno q⁹ nat ·

Ad ꝑma q · do · 2 · ℔ ces ꝑma pot op dicē
dum · 2 · ponūt ꝑ q⁹ negos ut cogīto angli
nō ꝑt mouē nisi ab⁹ · si ib⁹ est ī eo vo⁹
dū voluīcus ꝑ ī ꝑsū sūi facit q⁹ intellectō an
geli moueat nisi ab⁹ angli ꝑ⁹ · nō magⁿ

sb̄ est ip̄io vol⁹ p̄ motꝰ v̄ celꝝ uālis q⁹
vnū eōꝝ q̄ cogitacōnes p̄ē exāces i ip̄i ui
re sb̄ calce illē uālis sb̄ est ip̄io vol⁹ ip̄io vol⁹
uel q̄ p̄ motꝰ p ip̄m volūcrus fuit q̄m
esse pōt uel n̄ pōt fuere g⁹ tē ma. pr. quia
mag⁹ motꝰ ē cōis cogitacōnes q̄ motꝰ
p̄ mi. pr. p experiēcā ¶ p̄ no pl⁹ sb̄ est ip̄io vol⁹
ipē ois motꝰ q. fuerūt quo ad sb̄ qđ est mo
uere mētē q̄ ipā cogitatio q̄ est motꝰ. pr. p
dē q̄ mag⁹ motꝰ est. ipē. sīc ip̄o
rep̄is cogitatis sb̄ ipē i motꝰ. fuit ip̄o
ip̄io qđ ē mētē tē q. pr. q̄ aliꝰ uel sb̄
mouet fuerūt ipē sb̄ ois mouentē sī
lit agenū uālis g⁹ sic erit q̄ p̄ cogitacōne
¶ p̄ cogitacōm repugnet sb̄cē vol⁹ ī mētē tē
aliꝰ sb̄ est q. repugnet oī oīe mētē. sb̄
cāi cē dīa q̄ est nobilissīm. intellē sōlꝰ sb̄ ip̄o
vol⁹ q. libē mouet. cum sb̄ est q. repugnet oīe
mētē. tē. no q. cāi cē sīe oīe. nō adēt
ī litatē cē q̄ litatē nō tollit p̄ sb̄ qđ sb̄cē ip̄o
vol⁹ ¶ dē q. intelligēs videō cogitacōm alt⁹
duct ipm cogitatū nō mouere sī argui. q.
videō cogitacōm alt⁹ reflectēdo se sī cogita
cōm suā q. hꝫ de eod oīe. ut puta si vidēs cogi
tet de rosa tūc argueret q. ille alt⁹ cogitaret
de rosa ¶ dē q. loquī ipē angl⁹ est p̄ cogita
ōm p ip̄m volūtas dēmāre ut in mētē
alt⁹. q. an. n. cognōscit vnū angl⁹ nō p̄ mo
uere intellectū alt⁹ sī ip̄io volūtatis. qđ vo
lūtas ipā q. cogitatio sua moueat alīū an
gelū sit locutio ei q. cogitat ei q. cogitatus sua
cogitacōnes ¶ ista op̄ argūo rōnēdo p⁹ qđ
intellectꝰ cognitū mouēdo nō sb̄cē ip̄io vol⁹
plō. an oēm actū vol⁹ t mp̄m mētē p̄
se reflectē sī actū sui sb̄ ista alt⁹ reflectus
nō est motꝰ ī ea tūc cogitatio ut mētē q. hꝫ
p oīe. g⁹ ma. pr. p experiēcā. q. qlz his
et actū silogizādi aliq̄ uelit ut nolit p̄
facere de silogizare ma. pr. q. oīe actꝰ reflexꝰ ē
ut ē est actꝰ recō. ¶ sīt mētē duo angeli
eide spēi sīt dē ipē g⁹ cāi vnꝰ sū ip̄io volūtas
possit cognōscere sua cogitacōm g⁹ t alī potēt cog
nōscere cētē. ¶ ulter ad vltīm q. cognōscibilia
s⁹ mag⁹ ultima est cognā aliena. t dō vn⁹
angel⁹ sī p̄fectā cogitacōm p̄ reflexa tēā co
gnōscere nō tū sū cogitatōm. cētī. ¶ nō dēis
aliqua rōm mouēdi v⁹ alt⁹ no sufficiat ut
faciat ī motū. sī ista ītimatio nō dēat cogi
tacōm q. moueat ītē. g⁹ ma. ītimatio
nō faciat ad motū. ma. pr. q. p id qđ nō fa
cit ad p̄m nō p̄t assignī rō distinctionis
inter. ma. pr. cognitatio. n. p̄ct nō est mag⁹ ultima
q. est ī mētē. hō actus illo. t obiect q. si ipā
cē sua cognōscit nō hꝫ q. possit mouere mētē
nō dabit⁹ s⁹ p̄m q. nō foret mētē. ¶ co. ultī. p⁹
q. nō p̄t p̄fectio maiorem aliqđ ī rōne oīs q.
pōnes ī ēquo dēt p̄fectissima nō cognitatio. sz
sufficiat ad rōm p̄fectissime cognitacōis q. aliqđ
sit p̄sens p modū obi cogn̄ mentaliter cui actꝰ
dēt q. informet uel q. nō informet. p̄fectissima
n. cognitatio est ignorantia. uel p̄fectus p̄ obm̄ p
sentiam q. mentaliē t cōs. cui g⁹ vnꝰ angel⁹
qui est p̄sens alt⁹ ma. hēat ignōrāciā p̄sentem
ei cognōm. s⁹ ei ideam actū s⁹ qualiz alia m
tinatio p̄sentiā ¶ et q. videō angel⁹ intellī
ipam cognōm ee. legimꝰ ee. t dicēt cētē
sī s⁹ sic actiua ī cuius actu nō destruet p̄ sī
mētē ei cognitatē. t tū sic nō est s⁹ mag⁹
ultima q. alt⁹ angel⁹ ¶ q. cognitio ī nā
angeli intellī sē eide rōnis. p p̄m dictum posse
sī q. cognitatio q. ne ibīt ne vnꝰ possit ī
formet ītē alt⁹. t ī ip̄e cognōscat ea
¶ ad p̄m dic. dō ad ma. vnus g⁹ adequatꝰ est
q. quilz angelꝰ sb̄ ois obiectū. ut vnꝰ oīm adequatꝰ ipē est eis
¶ cōtra. q. qđ operat mouendo
p rōm oīm ad eā operat p̄ rōm vnā. q.
n. resistat. ¶ dō ad eā. operat oīa ad
ad quam p̄m. sī mouēdi cuncti et sint cō
tēcōnes angelice operat mouere mētē ip̄io
ale. ut puta quintuplū sēlī. q. ¶ ad ea
ad vānz q. duplex beatitudo hō. ad p̄m
videl. mouēdi tēmāndi. nī oē eius p rōm ad
eam o⁹ hō q. possit tēmāre actū mētē nō
possit mouere ad actū sic p. q. ne nō
mouet mētē sī tēmāret actū sibi cōtrarios
nī. ¶ p̄ nō solutō q. ex quo p rōm adeq
ti oīm operat mouendo. oīs mouet. t nō solū ē
mouēre ut quinta sēlī nullo pl⁹ sī operat p
sēnīs cutis ut sunt p̄tōnes angelice
¶ p̄ ōēns est dīc q. eius alt⁹ sibi sufficiēs p̄fec
tū nō possit ee mētē. g⁹ eius alt⁹ sibi
sufficiens p̄fectū nō possit mouere mētē. g⁹ eius
alt⁹ nō sb̄sistēs t mutꝰ p̄fectū possit mouē
re. pone q. ītēs angelicꝰ ibi sistat septē vel
mille dies q̄re nō potuit vnꝰ angel⁹ cognitare
ista cōtractē s⁹ p̄sentē sic albedinem ībēmē
¶ p̄ sī distinguit p̄ motū t tēmāta ī oīs ītēs
ordo t qđ est p̄cessꝰ ī infinitū. ois est ē sīm
g⁹ tē. p ip̄o oīam cōi est q. qđ illā cōtra
q. est p̄ motū tēmā mētē. q. ītēs me
diet. ea sic mētū oīm q. vō tēcā dīsti
guat. p̄ motū tēlātā. sīc. cāi i illē p̄
motū distincta. secundū mētē sic ītēmū q. tā
de illa t sic ī infinitū. si nō. hō p̄m. t nō
sic. est q. p̄ motū tēmāta distinguat
ī oīs ītēs. si dicas q. ē dīa tūāt actū
sī nō mouet ad ip̄m vnꝰ mē est. q. volūtas
dīa sufficiet ei motū. nō dico q. motꝰ ad
actū sit tūāre actū. sī dico q. ī quīq ē
p̄ tūāta est motꝰ p eadē rōm in p̄mo
¶ p̄ nō qđ aliq̄ p̄t sī ēē ordinate ī ordo
do t p̄us t p̄ct p̄ p ē mē sui nō dependet
ut sit a p̄cto. sī mētē t volūtas ē hō g⁹ nō
dependebit ab ip̄io vol⁹. ma. pr. q. sīc
est aliqđ ē p⁹ ut sit n⁹ et ē aquo dependet
tq̄ p̄supp⁹ nec. ma. pr. cui est q. volūtas
nī bē t nī ī potest ī ū p̄cognoscat. ignō
tū. n. uelle p̄ponere nī est hō sī g⁹ obm̄
aliqđ ī modo dependebit ab ip̄io vol⁹ q. nī
p⁹ ip̄ere ī p̄cognoscat. accipio. n. ip̄m q
modo actū q. volūtas hī qui actū ī precat t
cui nō hēbat qui nō ī precat ¶ ad p̄m q.
nō dēat oīa. ordinēs oppetere s⁹ q. hō
ee nō tūāt. q. oīm moueat p̄m. sī volūtas
nī dēat cognōm ī q⁹ est oīm. g⁹ nō dēat s⁹ q.

potuit loqui accõ & ꝓ̃ mi · pz · ex pceden' q̃ dicũ ē q̃ pot anglice ē rõnis scatre quo ad h̃ qđ est agere & pati · ostit q̃ inobilissimus tũ alius intellect' dz pm oĩs ꝓbõ q̃ eis nõ repugnet nĩ videm' q̃ max' ꝓbõ est ĩloqre si possz cãre imitte q̃ceptũ expũnũ on de quo lo' ite' audiẽs · g' h̃ est ponẽs stan's

¶ Ad q̃ sit põ loquẽ tam' & dr q̃ memõ ꝓbõ · quĩ est cãre accũ inted' eius est loq' in angelis · & ista est ꝓpr' medie g' ꝛc' ma · pz · q̃ ut dixi loqui n' ad est ĩ inted' alt'i' nũ · sicut declarata ip' memo' m' q̃ iclusit sil' inte'm & om ꝓbõ pie scus cãt accũ inte'i q̃ exigit cognitio ꝓpr' nõ g' aug' · q · de t · c · ut.

¶ Ad q̃ quis accus est loqui in angelo · & dico q̃ est accus ddi quo tang' p ductõne cãtur q̃ inted' alt'i' angeli & ista pz q̃ cũ loqui in angelo nõ sit ĩ cãre q̃ceptũ in inte' alt'i' cũ cãco illa sit dict' accũ loquẽs ē dicẽ · et nõ q̃ cũ memo' cãt ĩ le ꝑtem notacã q̃ est dicẽ notare q̃ est v b ũ · & cũ cãt q̃ceptũ in inte' alt'i' est ꝓpr' loqui & alt'i' exp̃nũ.

¶ Ad q̃ q̃ est põ audiẽtẽ in angelo an sit locuõ · & pz qđ ē põ inte' · q̃ · n · audit angel' recipiendo accum ab angelo loq'te cãcũ inpõ inte'm pz · q̃ põ audiẽtẽ est põ inte'm.

¶ Ad q̃s accus est cau dicõ in angelo · & dico q̃ est accus inte'i ab angelo loq'nte cãtus · q̃ pz q̃ cũ angel' audiat p h̃ q̃ recipit q̃ceptũ exp̃ssiuũ on ab alio angelo cũ ip' q̃cepe sit accus inte'i scd' q̃ dicõ sit accus ĩte'i nõ ex se h̃ a loq'nte cãtus · q̃ firmãt' omnia ista q̃ sic' vidim' ĩ nobis q̃ idẽ accõ q̃ ego nĩ lego de rosa · si ego q̃ano cel' p me · intuendo nõ est audicõ · si aut' est ret' inme ab a' exp̃nte est audicõ ista q̃ sibi est ĩ ꝑs angelus · nullus g' accus cãtus ab põ audiente ꝓpie est audicõ · dñ si aq̃ loqt aliq̃d ĩ animue ut abstractiue p q̃uncliq̃ ꝑtem q̃cant' vl' accubitã in vitet illa ĩ angelo loq'te ut ĩ ei cognitõne n'm breuit' ad qđ audiens se hẽ accine est audicõ & sola illa cognicõ q̃ cãt ab loq's tõt' p suã memoriã q̃ passiue se hẽ & re cepiue angel' audiẽs dr audicõ.

¶ Ad q̃ sit illa q̃ p' cãre angel' loq'ns de angelo audiente deq̃bz loq'tur audicõ · et dico q̃ p' cãre ꝑtem alic' on mutell' & nõ accũ & p' cãre accũ & nõ ꝑtem & p' cãre vtq̃ sil' ista placuit · qđ possit cãre ꝑtez pale plact' q̃ deus inferor nõ pt' intrdere vir tutẽ sinore in sua acũlu oppne · si g' angel' se raphyn intelligat vola ĩ ꝓpo gne · & vnl' angel' de vlcõ oĩone st velit loqui de Josue nõ potit cũ auctr & sua intellectõne cãbit g' in eo ꝑtem Josue sil' accũ q̃ ad quĩ seraphyn ꝓtea se ouret & intelliget, ꝺ de quo st' alt' loq'tur.

¶ Ad li duo angeli vnus supnus alt' infim' sil' loquens vnus de viatis rebz cũ inferor nõ possit intrdere accũ ĩ ꝑsũ a supno seq̃ q̃ ip' nũc solui ꝑtem ad q̃ postea audiens se ouret · accũ inde foret lux aut' pristũ accũ intelliget nõ tñ est audicõ q̃ est cũ se hẽ essiue · si q̃ possit cãre accũ & nõ ꝑtem pbo q̃ sanctus aliq̃d ignauiũ ĩ se nõ recipit ulteriꝰ ꝑtem · si vnl' angel' p' alt'i loqui de eo nouo audiẽta hĩtuat' & ĩse g' nõ debit st ꝑtem pt' aut' ioc cãre accũ g' debit accũ nõ ꝑtem ima · pz · q̃ si angel' recepit ꝑtem tam' o'm nõ recipet alia q̃ si fluxet · ita · pz · q̃ quilibz angel' aliq̃d sanat hĩana' sic' tnos alt' pt' st log' accualiẽ dñm accu nõ cognitet de illo · si qđ possit ĩ pme sil' accũ ĩse plact' q̃ nõ hẽ bene ꝑtem alic' on uel accũ cognitus de 1o o'o pt' utiq̃ recipe ab agente sufficte · tal' pt' ee aud' audiens p' angeli loq'as q̃ ꝑtes aliquor pticularũ forte nõ bt ut de eo ficturo rõnabili ꝓuta dnt' · angl' g' loq'ns potit st' largiri ei ꝑtem replenciam & accũ cognoscendi de eo.

¶ Ad quo pt' loqui angel' unus & nõ alt'i · & pz qđ angel' voluntarii impalla disponit taliꝑ ita pt' fiat agere ĩ unũ qđ nõ ĩ aḍ cyam · ego q̃ voluntarie me hẽo ad ligna subtilia posse applicare ignẽ unus & nõ alt'i · cũ g' angel' loq'ns sic agens voluntarii & angeli audientes talia disponit & ordinata p' inte'm ponit ĩ unũ ĩpiare accũ ut ꝑtem ut vtq̃ & talũ nõ · & ille aut sit ip'sũ audiet cũ nõ · ostit q̃ sic' in nob' est ĩ mta potate copulare ꝑtem ĩ med'a ad accine intellectiue nõ q̃ ꝑtes moueant ad nũm libitũ, ut dicat alia op' · si ut acaes ĩ intellectiue se q̃ ferat ad h̃ic ꝑtem ita ĩ accũ isto ĩpo de angeli est h̃ic pot' hẽ angeli ip'sũ ꝑtem ut accũ · & p h̃ accine intellectiue ei' facẽ intentũ ad h̃ ut ordinat · & tũ ĩ alio angelo nõ faciet.

¶ Ad q̃ est ex his sẽ memoriã ipse duplicẽ accũ ut ꝓpriũ & sibi inte'm hñt' ē ac tũ nõ solũ imanentẽ · si & cognitẽ · vñ memo' hẽ accũ qui est dicẽ & h̃ p' notiae ut ē accus ĩtellas · si dũ est audicõ nõ manẽs ip'sũ te ipm · si ĩ angelo audiẽte est acc' & tñ cus.

¶ Ad quo pt' angel' loqui angelo distãt & dico q̃ nõ p' loqui ex' q̃ntũ distãt · q̃ q̃ntũ vtus creata recipit declinata distãt aut p' sui passi sil' sit ioni sil' ex' corp' q̃ plato q̃ cũ est q̃ maiorus vigoris est agere ĩ distãs q̃ ĩpiq̃ · g' si augeat maiorutas ĩ distãtia augetur maiorutas ĩ vigore · si g' sit minuta distãtia ut' vigor est minuẽs ut sistat & cessat' accõ · sed cũ q̃ nõ tollit loq'la angeli distari ut' me'm ex h̃ q̃ oporteat cũ p' agẽ ĩ medĩ q̃ existũ · ut aliq̃ dicãt q̃ plo dr · p' q̃ remota cũ p' q' agens agit pus ĩ medĩ qđ remũ ut mouẽ effect' · h̃ ĩ ꝓpinquo remo' g' ꝛc' nu · plo · duabz decãis ꝓuenit accõ p' ĩ medĩ q̃ inter nunũ · aut q̃ medĩ ẽ eidẽ rõnis cũ duno ut dyafanũ ĩ me' est eidẽ rõnis cũ dyafano nõ ee' o'ali ex · v · de cãa · & h̃ cessat ĩ ꝓpinquo q̃ n'm inter q̃ est inter angelũ loquẽtem · & audiẽtẽ est eid' dẽ rõnis cũ eis inter distari ut capta q̃ est coẽle aut q̃ agens agit p' unã ut duas fois hñtes inter se ordinẽ aliq̃s accõnũ ut qui sol agit ut gñet p' illuiat medĩ qđ altẽret passũ p' ordinẽ accõnũ · & h̃ tollit ꝓpinquo q̃ nõs accõm p' uniã locucõm videm' cedere q̃ recipiat ĩ me' illã distãtiae g' ꝛc'.

¶ Sed ulterius p' ex' p'm videns nõ est ubiq̃ p'sens p' cẽm possũ cũ p' opõm cãre ulam ut cãm to ĩme' ex' qm sol gñat vñ ĩ viscerib' tre ut nõ ĩmutet saltẽ pluem totũ medĩ ut si ĩmutet altrando ut calefaciendo nõ cũ ĩ mutet eo gñe accõnis q̃ nõ gñando aliq̃d

ime⁹ ꝫ: ⁊ ⁹ᵐ q⁹ᵐ ⁹ gñeus agat i mtuis cūiq; cōs nō ñ acco ei acū sc̄ ñ q; sī fiaē q; ītoto me⁹ nō sit gño. ⁊ arguo sic. Angel⁹ sīor pt̄ ognoscē mutuāe angelū mferiorē sic eo⁹ cōd ⁊ ñ abstractaē ḡ sic ognoscēdo fit acco ioīm ⁊ nā ime⁹ g⁹ rē. ma p. mi. plo. q; cū angel⁹ ītuitue ognoscat alū acc̄ ītuitiōm ei⁹ cū ab ob⁹ sic acū p⁹ cū medio nō ei⁹ receptē uelis accōis. Silr abstractaē angel⁹ cognoscit spēm ī mte⁹ angelo cognit⁹ cū ista spēs nō reapn⁹ ime⁹ cū sit me ipsialis. Nō ꝓ qđ ꝓ occultari angelo pleni ꝺ eq̄uo lo⁹ alⁱ angel⁹ ⁊ pt̄ dcm dupler mod⁹ pm̄o si dicat⁹ q; cōis cognitiō q̄uis ī angelo possit ognosci ab angelo plene nō ñ ille ꝺ⁹ pōs notacā dcm⁹ ad sigfiandū pculare sig⁹ ñ mayre sī qđ ex ōtate ad oplexionem ꝓōis ⁊ sī q; cōis ndū sit expōsio actuā lis. ⁊ silr qđ ꝺ⁹ ī spē nra q; videns spēm tuitiue ognoscat ille ē ītellectō m h⁹ ō⁹ ī spē nō videt⁹ ꝺ⁹ q; ducat ī ōnem o⁹ sī q; dicī bz pculariz ⁊ sic latet aīm pūtem scīre ī pculari ꝺ eq̄uo lo⁹ angel⁹ licet no ille ut ingie. ⁊ ñ posīt dari q; angel⁹ locūs in pmeret in mte⁹ audientis spēs ⁊ūnōz si phaī exquiz nō hēt ad sī oplexio tota ⁊ sic angel⁹ recipiens uice⁹ illis spēbz ad for ma nd̄ in se oplexionē. ⁊ ad ꝺ⁹ista nō ē sūt audiō ⁊ sīl ꝺ dī ē q; angel⁹ locūs pt̄ ipse acū de oplexione ꝓōis rdet⁹ simphaiz. ⁊ ꝓnto ⁊ q; angel⁹ audiens for ret ē posīt ē nocūa formata. Angelus plens pt̄ ē vidē. posīz ñ dm q; licet angel⁹ plens posīt videre ⁊ spēs repl̄ secans o⁹ oplexiones ꝓ nū notacas o⁹ simphaī nō q; videret ut sciret ⁊ oēs nes mutuas oīm ulz sīl q̄bz respectiz ⁊ onibz natā sī oīa ista q; pleue q; angel⁹ lapsi ⁊ ce nd̄ ⁊ exprūe ut pt̄ dm q; q; locūo ut plimū sit ī angelos ⁊ rebz ꝛelatis ⁊ audacis deo nō ꝺ⁹ q; vn⁹ uideat cognitiōes alt̄ius q; se ēēnt nata cognosci ut ē ī mo⁹ lc. q; q⁹ sā o nūs ponit angelos nō posse cognoscē nec mētes ut ad ūnē cognitiōes ⁊ ēē nō ꝺ⁹ ꝓse ponī. ñ q; deus ḥ solū sc̄ refugiunt qui solꝰ scīa tacor ē cor dm̄

al' reuelātūs

a

Ad ſtam q; ꝓno. q. ſnes ſ qđ de locūo me anglica posse ponī q. obiōnes ꝓ pā q; angel⁹ pt̄ loqui angelo ꝺ⁹ ut de hijs que ille ī a nā ⁊ sic de oīb⁹ anglica ē locūo ſ gdm̄ suā entitatiua ñalis q; g⁹ dus effectū accipiūt⁹ penes gdm̄ pm⁹ g; g⁹ nāluī effec tui penes gdm̄ pm⁹ ut de hijs q; lō sup⁹ ui⁹ dicta reuelatāe. ⁊ sic mīē lo⁹ ñ sīor ñelon nō q; reuelans pt̄ ḥ sit ñior ī nāa ut ordine. Sz ī ḥ q; reuelat ē sīor. Deinde aīē angel⁹ h⁹ nō dē loqui. ḥ refene. ḥ de ḥ dicē ñeg⁹ ꝺ.

ad ꝫ

ad ꝫ

Ad ꝫ q; ē aliq̄ liquō ⁊ angel⁹ lo⁹ deo nō qđ doceat dm̄ ḥ q; poīa docēte. vñ aug⁹ ꝺ nō ēligēdo ē eo q; nelat nīsi alīt ḥ bonū cor ē ē de suis opib⁹ ei⁹ ofitere ꝓbitatē. ⁊ ista ratiō ē expōsio ꝺ⁹ deliderū p⁹. vñ gē aīa ꝓbi ⁊ Anglox sē ꝓā ꝺ⁹ idēa. ſtam si ꝺ⁹ deliderū ſmo nō ē

ppīa nō dīer de ꝺ⁹ deliderū ordis ei⁹ eudmit alīus ꝺ⁹ ista locūo sit ꝺ⁹ ut ñ angel⁹ exp̄mit ei⁹ deliderū deo ut ofitere ei⁹ ꝓbitatē de se ut de re s⁹ omnī sa vñ michael pugnabat ñ pncipe pſaz dcm⁹ ista pugna erat relo ad diam ꝓbitatē q; nu chel uolebat ppīm dīm q; erat pncips ḥ pn cips pſaz uolebat q; ppīs s⁹ subiectus ꝓfaceret ī ogīo ē dm̄ p cohibitacōm ppīi ifidelitatis ut ḡaz ñ reuelaret nom suū ad dīm iudicū. ḥ q; dā mal⁹ lo⁹ deo sic ⁊ bon⁹ ut discat ei⁹ iudiciū ⁊ ḥ ꝺ⁹ ut de bonis ut ueniat ⁊ nūq; plēnē faciat hēē. Job. p. ⁊ ihūs deꝰ respondz tñ pūiendo ut de mal ut puniat ⁊ de ḥ deus multi efficacēo. q; q; angel⁹ lo⁹ aīē sic alēi angl̄o ēēndo spēm ut ac ut uīōz sīl. q; ut sīl⁹ pcauit mtes⁹ an⁹ ⁊ hūan⁹ iudeūt ēē ei⁹dē spēi q̄uis sīē cor sint spē pfectē ḡ sē ꝓbles sic acūn pa⁹. ḥ ñ est ꝺ⁹ ut ñ nūs nonus. ut q; angel⁹ ihē. ⁊ ut de a liqbz reuelatis ut scīatur dīcē ḥ. q; q; deꝰ lo⁹ angl̄o ⁊ eīē nīē ⁊ de ḥ q; dicē ḡ. q; lo⁹ deꝰ ipō angelos eo ipō q; credibz eoz occulta sua ī sīl⁹ bilia oīdit vñ dicē dici ē pūs mētē verbo rus eoz mūtabz ex mīdat ideata mentaliz occultas ispīe. vñ accēdo q; fiat ꝓp ꝓlationē accūi ut spē ut vēzop suū. ut añ lo⁹ deus dupl⁹ ut imeꝛ ⁊ spō ut medijs angelis. ḡ. n. arādit. q; modis quibz p angelos lo⁹ nob⁹ deus. p. vbis pole nī sīne locūonis vbis audīr. Jo. xii. clamauit nō deꝰ imeꝛ ḥ p angīm eliū. ⁊ rēm clarificā bo. alīi rebz nō vbis sic ezechiel vidit spēm eleuāt ī medio ignis quo lapsū⁹ magnū sacīm. ⁊ lo⁹ vbis ⁊ rebz sīl sic gen. ⁊. Adam audiuit vocē dīm ambulātis ad aurā p. audiē. ⁊ lo⁹ imaginibz visi pīrātus sic Jacob cōtens vidit scalā gen. xxviii. ⁊. lo⁹ imaginibz p̄sentatis oculis cōis sic ab. tres vīros qs deū appellauit. ⁊. lo⁹ rectus sīlēnalis ut qui loq̄r de nube sonuit hic ē filiꝰ me⁹ rē. q. lo⁹ sīlēnalis ērens cū ore alīme p angliū fōrauit vīa. q. lo⁹ sīl celsus ⁊ ērens sīlēnalis sic p angelū loq̄ns mo⁹si ī monte sonauit ignē ethei ⁊ rubū re relīnen. ⁊ lo⁹ pole p angelos ips plentes scīa ta ispirando sic zacarias refert p⁹ cui⁹ dixit ad me angel⁹ qui loq̄batur ī me. ad p⁹m p̄le pe. q. pz. q; angelus ē lapsa nō p cōlia ista fōrta ut ait ḥ mīstr⁹ expōsa. ad p⁹m. 2. q. q; credo q; angel⁹ nō loq⁹ deo docens eū. Sz. rēdeō expūēdo sua deliderū magr ut doceat

Hoc ē intelligend ē rē. ⁊ ista ē d. p. ī quā magr posuit mīstros intelligentie de or dinibz angelox hic agit de cor mūsto rq; dr̄ mīsūt exteūdo exīora. ⁊ illustrando ad ī terīora q̄ d. e. q̄ōnes.

Cui illūēre ꝓgrare. ⁊ ꝓfice qui sē accus Secretaria sūt ī pōs angelos q; nō de p̄ gatione q; nō ē ī eaq̄ ī mīdiata q; nō de illūat cōne q; augē dr̄ sīr mīstrī. xcvii. c. q; ꝓfē ē sol⁹ qui oēs mīstr⁹ docet q; nō ꝓficiat q; nī ē ite⁹ ī fortē actū ī illūacōne. ⁊ ḥ remoto ī illūa cōne ḥ ē dīc⁹ p tō⁹ de dīuīt⁹ Jeꝛ. Quinī vn⁹ angel⁹ p nām posset scīre cognitiōes mās vl a tūus angli q; sic. q; omīs qđ ē ecdotū ḥ oco ite⁹ ḥ tale qđ ē omīe qđ ē mīstr⁹ anglica

vb humana ꝙ rō ¶ ō ſcptura ꝺ ꝙ ſol ꝺ ꝺ ſcdm
tēpꝰ ⁊ ordi ¶ ad duo ꝙrit

Ad pmū ꝙ dicō ꝙ ǧues ¶ prima ꝙ ſm ea
q̄ repuⁱ in nō intꝰ ea acceptiōe tangit
as ipōz penes q̄ accepūt acc̄ Jer̄ puerꝰ illa
acō ⁊ pfacō nī n intꝰ p̄ ꝙsideratē ⁊ negatiue
ſ ⁊ ignō que ignō tollit nī cognoz ⁊ ponit
ꝙ dā ꝙfusā decīnacōm velsm oīs cognoscibilis
¶ 2o intꝰ nr̄ ꝙsideratiue ⁊ actualē notanā ꝙ
ē ꝙdā actuale lūm declārm ⁊ lucidatiū cognit
nī ¶ ꝙsideratiue intꝰ nr̄ ut p̄ actuale lūm
ſ actuale notanā ꝙ quīgit suo optimo modo
otō equo finali ꝙcerto ⁊ ⁊ ea in ēnitē suo
modo tam intꝰ qꝫ p̄ ⁊ multoz nōz ē ⁊ ignō
notanā ꝛ ꝙfusa decīnacōne ſo ad ēt qñqz
⁊ actuale cognitōne ⁊ ⁊ aī pcēa vnione ad oēm
⁊ penes ista accepit dīo ⁊ acc̄ Jerarchicos
vt pgratiō accipiat ⁊ remotiōnis ꝙfectiue ⁊
ꝙfuse decīnacōnis illūnatiō ⁊ accepte cog
nitionis pfectiō ⁊ virtute quicūnis aī cognoscibilis
obō ¶ 3o ꝙ si angel⁹ vn⁹ possit alīm pgrauare ⁊
dico ꝙ sic. pto. potens ignorātē facē facere
⁊ incōueniētiā ad plā fabulā decīnare ead ō
nī fabile p̄ ipm pgrauat nr̄ dyn sic ē ī ppō
to ꝙ ꝛc. ⁊ sic forte purgant angel⁹ ille ſcīs
⁊ ⁊ accensa alborū angelo dicens. surge ad
pueriū illū ⁊ dic ei. ab⁹ manū ībabit⁹ ierīm
eo qꝫ ⁊ ille ignoraret ¶ 4o si angel⁹ p̄ an
gelū illūnare ⁊ quō ⁊ dico ꝙ illūnatiō ꝙ⁹
libet p notanā illūnatiō nī est cognitio q̄ē scām
ō de ea ro p̄cēa in ēt 2o. ⁊ ido angel⁹ nō
illūnat de eo qꝫ nouit intuitiue nr̄ abstrā
tiue nr̄ de eo qui videt ⁊ ido est nr̄ de eo qꝫ ac
cepit p ſpēs acquisitas nr̄ innatas. ⁊ p̄cte de
eo dequo alt angel⁹ st lo. ⁊ maxīe sīm sic ōm
relenanā angło illūnata. qđ n. tunc recep
tū a deo reuelante diffūdit se ad eī au fit
reuelatiō ista p̄tanea qꝫ illūnatiue nr̄ est ad
qꝫ notanā illūnatiue ceu actuē ⁊ ꝫ fecit angel⁹
p illā reuelatiōm accessōm gō rō. et nō qꝫ nō
recto angło illūnatiue posse ꝙā virtute facē
videri aliqđ mōdo ab pō illūnato. op. sicut
notanā vīn est sīlitudo ⁊ ēnitendit pōm nē
cesse. nra omīe id ad ī ido cognoscat⁹ videt⁹ dīm
credere ut sit sibi ⁊ actus illūnandi qꝫ⁹
vō plimū sit a sīmonibz in ordine ad ignitā
te ad inferiores nī pt̄ ēe ⁊ eos si deus reue
laret aīb ībenoli qꝫ sīmou. ⁊ ꝫ inferior est sīl
or qꝫ est docens sīmoē ¶ 5o ꝙ. si vn⁹ angelus
pt alīm ꝙfice ⁊ quō ad dico ꝙ sic. qꝫ potēs
intellectū alicui⁹ p accuale notanā vnire aī
nōi pfectā pt ꝙficere ut dyn. sic est ī ppō. ꝙ
rō. sz singulariē ꝙfectō ī angelis accipie
nō rōnē ordinis cognitoz infra se. ⁊ nī cognitoz
ī quaī dependent ad ima cōtrahe ut ī quaī
reducāt⁹ ī ipm dīm finaliē ut ī qm sit forte
de quibusdā quigenabz reuelatis ut ē vī
mocēs ut forte ⁊ de minimis suis pfectionibz
ordinatiue qđ st ī unē ꝙcant dīne numinibz
etā sīmilitudinis glie reuelationem ¶ 6o si istos
Jerarchas accus angeli ī nob pficiūt ⁊ sunt ꝫ ei
nor plioz qꝫ oēm pfectionem marīe de sīmilitudinibz
pficiebant ī celestibz pficiebāt ī nob anglice

intellectiue ⁊ de ꝙsentib⁹ a nob pficiebat sic p
ꝙ ſpm illuminatiue ⁊ aīe posim⁹ q ultima ma te
rialis cēt ī arcanis intellectualibz sīlitudo cor
porea scām ꝙfectiue repellit. ⁊ ea scōz ut pateat
aliq̄ ga respondeo q q̄druplr possit ⁊ nobis ꝙ
fia acc̄ Jerarc⁹ p̄. sic ab agente pn⁹ ⁊ sic ꝙ
quo ad intellectū nr̄ quo ad effectū angeli
ynt ī nos illos acc̄ ꝫ veritas ī mente q̄ dr
est dīn. Jo. 1. dr̄. erat lux vera q illūiat oē
hoīem. q. mente dicim⁹ que ita ad ymaginē dei
fōrta est ut ī mente a p̄ma ydeate forme
ꝙlō sīl ip̄ p̄ manū tue fecerūt me dr̄. ꝙ se
cundū ipm mediat pias mētes ſo nī pfici
tur lux actus in nobis p quod hūs mediatis
⁊ isto modo angeli facūt ī nobis hos ac
tus sic aī locāt nobis visuale cēndo ī nobis
notanā ⁊ ſpēm de vīs p̄cēnis. ⁊ sic dr̄ dīo
de anglica Jer̄ qꝫ deus ordinantō ꝙgrue
ſsime deluciditōnis claritatis qꝫ ꝙ angelos
ꝛceptas ꝛceptiōis effusiōnibz ⁊ excellentissi
mis manifestat nobis eēd ⁊ ꝙ eas ecīe diuine
p̄tatis nr̄ radiī. 2o nī angeli pficiūt in
nob hos acc̄ p quod speculū offerentes sic
vī aī ymagines ⁊ silitudines vī aī exemplā
nos docent vnī ī intellectu qui dicat de no
bis cordis alta sic diffinit⁹. alta est vita ⁊ cor
porea ītellectualis perfecta acc̄ illūnatiōnī q
ſe ad p̄mo ꝙ alias medias penes ⁊ remotiones
ī silitudinibz acceptas. 3o nī pficiūt angeli
ī nobis hos acc̄ p quod mundana vī ꝙsortā
do vīas potentias vī deputādo media vī
ꝙformādo ꝙpria sic beat⁹ dīo⁹ allegat ī
y sac. 6. vidi seraphyn stasse mihi ad ylta
rium cū calculo ignito ad reformādū ⁊ illūinād

¶ 2. q. dico. ⁊ ǧues ¶ prima q nullus
angel⁹ nr̄ bon⁹ nec malus p̄t cognoscere
mas cogitatiōnes nr̄ ⁊ mutuas q̄ plene ꝺ
est veneno ꝙ malido fidelitō q scīpa
ra facta ⁊ ī ponit ex ꝙsse q oīs falsi
tas ab eis remouet. ⁊ ꝫ ponit scīpsa
facta vī actui ꝙ ai deus qui solꝰ nostī cor
da hōm. ⁊ ihū⁹ ingū. hō videt q̄ p̄cedit
sous deus aut ītuet⁹ cor. et capis ad 2o.
nemo nouit ꝙa hōis n̄ spūs hōis qui ē ī
eo. ſt ꝙ autōres scōz de ecclīs ordinibz
c. 8o. aīe cogitatiōnes dyam nō nunc celsi
mū est secretū. n. cōis sol⁹ ille nouit au
dī tu solꝰ nostī corda filioz hōm. ⁊ ido ipm
mult chrisostom⁹ ī matth. qꝫ cogitō cogitatiōnū
erat arguitiū demonis ī x ¶ 7o qꝫ qm ⁊ ē
angelos ⁊ demones posse ex alīqbz ꝛrectis
posse cognitiones mas cognoscē vī mutu
as. ꝫ ex ꝙsse dicat aug⁹ rectitudinem. c. qq.
q. n. dyat rectitudes domas cognitibz mas
cogitationes adyacē moabz cōis ⁊ assōnū
colligi exprīmo retractat ꝫ dicens ī dīm
demones alīs ⁊ hōm dispōnes nō solū vo
ce pleruⁿ hōm ī cogitatiōne ꝛceptas cū sig
nā q̄dā ex alio exprīmūt ī cor. torta flexū
te p̄sūe dia ꝫ enutritōne assuetudine qꝫ
debīnt p uenire ista ad notitiā demonū
p nōnulla exprīmūta optūi est. sz vī ista
sig. sunt ex cor. cognitionū aī aliq̄ alia

t̄ spūalū ista cognoscunt aut diffinalissime · aut oīo
nō p̄t ab hoīb⁹ inuenīri ¶ 3° q̄ vīm est angelos bo
nos ꝛ malos posse ā occulta cogīc̄ōe occultos
cordis ul' nīos h⁹ occulta nob⁹ · t h⁹ t̄plia rōne nī
ul' sīlitudīe nē t̄ plenitudīe ul' longa exp
rīenīa q̄ videnīt p̄ria ul' exacta sūa q̄ hūt de
p̄cōīb⁹ cēt̄ · in influentiis celestib⁹ ſ clemē
tis · q̄ dā p̄ lib' t̄ag̃t · in lib' de situatōe ecc̄ie
vñ aug⁹ oīo · 9 · de aīa · inoīuit demonib⁹
nō p̄ d⁹ q̄d est lūm īmutabile h⁹ p t̄pa q̄dā
sue v̄tus effectā ꝛ occultissima signa sue p
senīe q̄ anglīas sp⁹ pōa · q̄ nūmus hōm
posse cē hōm ostendat · t 2° sīl' gen̄ · vpī nebridi
spē q̄ factum sit dīnāo p̄dicāt · q̄ exīstitutōe
nāture posse p̄cgīc̄ futura q̄ scīat⁹ legē al
tor celestiū corpor⁹ posuit · t p̄dicē q̄ ip̄m
sūm sīgīc̄ · 9° q̄ sit h⁹ occultatōnis cā · t dico
q̄ nō uideo q̄ nō possit cē cor volūtas ut
sīl' de nīhīlo · cū g⁹ nō appeat cā cē credo
q̄ sit volūtas dīa q̄ s⁹ h⁹ plurīū rebellantē
t nūto ut sic ip̄e est sol⁹ retributor p̄mior
dīmūn · ita sol⁹ sit ip̄e cor p̄dior · negligent
cōmū ¶ ad p̄m p̄m⁹ · p⁹ q · p⁹ q̄ p̄gatio nō ē ab
īmūdīcia īgnēre h⁹ ab ignorātia offuscēre · sīl'
ſlūctō q̄ est ex⁹ sic a p̄m⁹ ab aut⁹ sic a mūd⁹
de p̄tōne p⁹ q̄ nō est ab illūatore · ſ ut ouīs
gat oīo · ſ ut est notīa ¶ ad p̄m · 2° q · d⁹ q̄ q̄
nus cogitatiōnes gīneāt⁹ h⁹ p oīo · mīte · t na
te cēnt motūe mīte⁹ nāl' tū s⁹ deus h⁹ re
fugiunt

Qui angli nīteant⁹ q̄ nō · q̄ nō d⁹ poī
ceis q̄ d'mūt cor⁹ gl'iam · q̄ si sal⁹ dī
mīcāt celū emp̄mei · in quo sic ilico est p̄cō
gīc̄ ¶ glo · sī p̄d · q̄ facat angelos suos sp⁹ · d⁹
q̄ anglī dicāt⁹ nūcal⁹ q̄ nūcāt ¶ 4° om̄s an
gelī nīteant⁹ q̄ nō · dam⁹ milia milīū mīst
bāt ei · t decies mīlies centena milia assīs
tebant ei · g⁹ mīnīstrantes ꝛ dānāt⁹ omīgūt⁹
ō assistētes ¶ q̄ oīs dicāt angeli · t idem
est angel⁹ q̄ nūcī ¶ 5° ad duo q̄rīt⁹

Ap̄mā · q · dico · q̄ ōnes · p̄ma q̄ fortitu
dīnīs nīteāt⁹ p⁹ q̄ hic d⁹ scīptura dīa
p⁹ tantū⁹ · angel⁹ gabriel · t in thobia · misit
angelū sūū raphaē cū · t plēs alīq̄s h⁹ oīa ſ
scor dēī · formāt nāre dīc⁹ · q̄ sic · t h⁹ p⁹
nouīt ¶ 6° q̄ angloꝝ missio celebr⁹ est ex fī
mā cōmūne dīna · q̄ sūmū ad īfīmū sūmor
spūm ad hoīes nūtiāc̄ōnes est ex magna
dilectōne ad hoīes hūta sic est · d⁹ p̄to g⁹ cē
¶ 7° q̄ missio angloꝝ ex gl'ia aug⁹ cor
ad nos · q̄ gr̄ius est gr̄ie ad unīre mag⁹
ad ostruc̄ōnes q̄s long⁹ aug⁹ · s⁹ anglī sē no
b⁹ aues cor · n · uastet⁹ p̄ruīnā malor
repar⁹ p hoīes g⁹ cē ¶ 8° q̄ q̄ missio ange
lor ad nos dīna · t hūana · anglica dig
tatē · q̄ si ex dignitate mīstōnū eor dig
tas p̄cipis · tcī⁹ au sit ad mīstrāc̄o · tcī⁹ ai
hic sunt ip̄s sūmi qui mīstrāt ei p̄cipātus
et dignitas sūma · t sīl' hōmi q̄b⁹ mīst⁹
de mīl' angelor qui tenīt p̄cipātū sīc

Ad 9am q · dico · q̄ ōnes p̄ma recipit
p⁹ dīuīnē · tia ¶ p̄mū q̄ sīnores anglī
p̄me · Jer⁹ nūq̄ mīnīt ꝑ plenē dī
omīū · xii · c · electus Jer⁹ sīnora illa agmina
sīb⁹ manus nūq̄ recedūt qui cū q̄ p̄mūc̄ vbi
cyriora officia mīq̄ vbi ¶ 2° q̄ ex ordīnatōne
dīne sapīe est q̄ actōnes p̄cipiant · et sīnoīb⁹
īferīa p̄media ad h⁹ ut dīmūtīū sit ordinātī · t
g⁹ dīū sīc nobilitatus oīa fluenter g⁹ decet ut sīl'
ordīnata mag⁹ p̄ media dispōnāt⁹ q̄ q̄ ꝑa mīnīa
b⁹ ¶ q̄ actōnē dr̄ cē p̄pōnīta receptōīa ai g⁹
hūmē angloꝝ p̄me Jer⁹ sit vīsīmū · t
simplīsīmū nī · et mīte⁹ mīsūm dorīat⁹ no
posīt p̄pōnēri īmēte · ī ꝑ alīq̄ mīnīa ¶
actōnes admīnīstrōnes sīc cē p̄cipuāna h⁹ ter
les sīt p̄cipuātes · t p̄ oīs gr̄ātes · g⁹ ū possīt
sīl' īmēte p oīs sūp̄mas abstātias v̄lūmus
sic sit ille ¶ 2° dicāt q̄ oīes angeli ītenores
Jer⁹ mīnīt⁹ q̄ placuit · q̄ qui mīnīt⁹ mīnī
t⁹ ad mīnīstrīū h⁹ oīes de īfīma · Jer⁹ vocē cē
mīst · sic sit v̄tutes · archangli · anglī · g⁹ t c̄.
¶ 3° dicāt q̄ anglī medie Jer⁹ aliqui mīt
tūt · t potātes t p̄cipāt⁹ dīmūnātōnes aut
assistūt t ū mīnīt⁹ q̄ placuit q̄ ītātes · t ītāt⁹
angelor manūductūī p eor nōīa · s⁹ nōīa
potātū q̄ sit ad coercendū sp⁹ malos t p̄cipa
tūī qui p̄ncipis ul' pplis p̄sūt dicūt⁹ v⁹ mi
nīstrātōīs · nomī et dīnātōnū nō est ab mīstrū
h⁹ ad p̄cipiendū · g⁹ potātes t p̄cipāt⁹ dīnātō
nes mīnīt⁹ no t g⁹ ītātos anglī archāgeli
p̄cipāt⁹ v̄tutes t potātes mīnīt⁹ h⁹ dīnātōes
troni cherubyn · t seraphyn · tū assistūt ¶ 2° q°
est recipere op⁹ q̄s magē ponit rīna · t pot
tuēs op⁹ · aliq' dicebāt q̄ nō intuentes aute
dīsimūlū allegīte · alū dīcūt q̄ oīes mīnīt⁹
intuētes aliqbz ōīus auctōīb⁹ · alū dīcūt q̄ illa
de sūp̄ma Jer⁹ nō mīnīt⁹ illi de īfīma
sic remedū et refecūt sūp̄ma ad īfīma tēo
h⁹ mediādo īt⁹ ītātos sīc ¶ 3° q° q̄ tp⁹ q̄ sensīo
h⁹ g · p̄pōnīb⁹ ¶ p̄ma p̄ō q̄ oīes anglī cāīq
Jer⁹ mīnīt⁹ p̄ō · i⁹ est firmū tenēd⁹ de aīs
q̄ tradīc̄ sacra scīptura h⁹ h exp̄ sīc dicat sacra
scīptura g⁹ tē · p̄ to · mīn⁹ ꝑ aūtas ē p̄latū · g⁹
volauit ad mē vn⁹ de seraphyn · t ait illē sit
de sūp̄mo ordīne multo pl⁹ mīnīt⁹ de alīs
si dicās q̄ ad'mātē ille nō sunt de ordīne se
raphyn · n q̄ officiū seraphyn tūc exercuit sūm
do celatū de altari ad p̄fāmās cor ꝑpīc⁹
tū q̄ flīg alīmūt⁹ ul' · n · ag⁹ ibi de p̄fāma
cōne ul' mīcenacōne · sūo dicat⁹ ad tulit celatū
t tetigit labia ꝑ ait dicens · ecce tetigīt
tua t p̄cessit tuū mūcabit⁹ · tū q̄ iste sunt
vn⁹ de seraphyn q̄s i' desūbit p̄la · sex ale
um · t vt · ale altū · qui t stetūt sūp̄ solū ih̄
dīs sedebat · t tū est q̄ vīi sīt dīsimē de sūp̄
mis · tū q̄ fuga est dīc̄ tuā exp̄onē · t dīmīcīe
līam tectus ¶ 2° cautās est ezechiel · x · ū dicat⁹
q̄ p̄t illā vīsionē nīc̄ flumīū chobar · t rotā
īq̄ p̄ma · q̄ cherubyn ecce · s · anglī qui admīst
trat ¶ 3° cautās est ap̄lī ad ebreos p⁹ · oīes sūt
administratorii sp⁹ īmīssīū mīsū · si dicās
q̄ est distributū et accōmoda p alīqbz nō ualz
q̄ · p⁹ ītendit p̄lare x̄m cē nobiliorē oīb⁹ an
gelis p h⁹ medīū q̄ illi oīes sīt ad mīstrato
rii sp⁹ ¶ p̄pō q̄ anglī cīūs ut dixī oīes sū
tant⁹ · t ad exīora tū aliq' dicāt⁹ assistentes

alus nullus ... t hi primo ℔ dño qz assistentes naturaliter ... ñ p aliquod nullius ... tur ℭ Ppō q̄ posit ℔ missiones nre angelos actus nō solū ad exteriora hō ad interiora videl. q̄ filios ... revelāt ... nouit ℔ qđ pz ex actibus vnius angel⁹ nullus ... est ad docendū alium ℔ ggē. ℭ Ppō q̄ ostendit omnes p̄cedentes ... dño nullū qđ gabruel qui annūciauit marie fuit de supremo ordine vidz seraphym ... nullus ... annūciōnis qđ fuit ... maī oī nullo ... et q̄nus p̄sidet ... dixit ... noīet gabruel ... ecclam gelos ... cerni hi p̄uenit ex ... one nōm q̄ angēli ... p̄ assumit ex diuīs officiis ... dicam⁹ q̄ ... est ... dño dñi nullū q̄ ... a paulo qui vidit q̄ ... ti q̄ ... ggē. q̄nus ... dicat ... ggē. 2 li⁹ mox. ... aut a bonis angelis in ... ta laborātibus ... lui pietatis ... demones ... sue ... ... cōmis ... nō ... deo soli qui adiuuet ... ℔ ... mali qui ... nō solū qui ... ℭ ... ad qđ ... ...

cōdiam cēs ne ingrem a malis angelis. tū p
asiam ꝙ stramy ait ihūc late pā. t dōmine q
aspice t vide cit ad vnū tuū malū. vūglo.
p ad cozām. ig. dicit q ihūc vnū sanctū ois pla
ho cessavit ꝙ angeli tui custodes p̄ce. abuit
oīa vita mala. g. q. ex vrij voluīe ē mal
angelox ꝙ p. q. cū vnūs sit congelos
deputatos ad cōdiā singulox hōm nō ē de
sinoxb. accōmb. Sz de pluno ū forte sint alī
qui singulares sūt. t eque ē vnūs hōm sc
q. maxē ē vnūs angelox. g. q. si ageli cu
gelis cōdne hōis ex ma ult ex gīa. et d. qd
nā ad hoc relinqt angelos. si ex gīa dei hoc
ueniat. oplete hoc ex pte vnde orig. sup. ge.
li. minox. d. dicit q. sic hōmes suis ꝙ d. ifra
te minox. dare hōmes custodiā ꝙnapā vn
na. t ē. p. ma de angelis nos custodiētib
q hoc pz rōne. q. cuius cox custod ordinat ad
seducē hōm cū hoc singulat p̄cedat ex carne
sc. q. pcedit ex gīa. q. idem ē carnales ꝙ spā
les. g. d. venī angel. custodiat alū cū angelū. q
dico q angel. ꝙpe nō cōdit alīū sc angelū
q. nec. p. hōnox. cū nō indigeat nec. p. ma
lox. cū nō possint ad hoīs custodiā. Sz sāc. d
vod. sc. angelos sc. placōnes q. alīs alia
pte. vūvnus ong. ꝙ allegat. cū vbi q
los. alīū potatē ꝓnapaū hūm hoc
dos. alīs vulcanū. t obtemperant ꝓtecta
ti. et ide. d. qd sc. gen. g. q. 8. alīs cōia
pte hoc angelū in custode. t dico q nō ꝙpe.
q. custod. ꝙpe rep̄sentatū vic quo alīqs
pt. d. moīu nō hōmis ut malis. ꝓmo
hoc. sc. ate angelos. q. hoc
ut gd. mult. t dyalogo. t. beat. d. q
ti. pnes illatu iuocen. hūm. agelū
cōde. t dico q sic. nō ē. q. cox libū arbi
trium. q. nus cēt recū. p. ignā. gmale cū
nō cēt. q. hūmeta. q. cōtegnit. g. idgnauit
alīa cōdita. g. nō tm. pt hoc. angelū c
tode. t dico q. nō. Sz angelos ūmistrū. nō ē
q. ab. i. q. cepōms. pt sint. q. pt. lox. t. p. oīs
nō possint cēlmare. nec cē. ignā. moralē hēd
vū glo. sup. d. angelis suis mādauit de te.
d. ist. mitēd. cit. de mibus nō de cepine
p. hm ē. q. beda. sup. luce. appauit. an
gel. q. fo. trus cū dicit q. angel. cū q. fo
rasse. rep. militasse. libe. qui. q. in. sunt de
ān. secula. sus. ē. hō. ifine. seculox. q. p
q. p. q. ignā. nēmis. cr. altare. dicare. sc. ange
los. hūt. cū. minoxē. ē. ab angelis cius
pte. noāt. Sz. ignāt. Sz. nī. totū. cēlerend
ē. ad. p. nūm. Sz. sc. Sz. sc. ageli. vgo. hoc. an
geli. cōde. tot. elationē. rōnē. mone. q.
ista. multitudō. angelox. ad. gl. te. omnis. ob
sequiū. deputatū. nullatenus. abnegam. ut. aū
dēnt. lectū. ni. talōms. gratiam. tanue
rem. ne. pacū. cēno. regi. hoīnū. hoībz
vtilia. dēnt. nicli. ni. ardo. cū. mōre. a. vo
timate. cōdnā. t. ista. inha. angelox. i
obsequiū. ei. cūmulla. Sz. malignit. hoīs
ad. cā. accedere. p. missū. ē. vñ. dēs. nō. agat
sec. albau. cius. ardo. volens. s. noce. eo. qd
clarescit. p. mittere. t. melior. ht. eo. nō. d. ne

Ho. si angeli deputant. ad custodiam hoīem ꝓp obsti
nationē. t dico q. nō. rō. est. q. q. dui. ad. ē. in
via. p. qm. ad. vnū. mlis. n. labi. in breui. hoc
i malo obstīe. i. ma. ut. nō. possit. gnari. q. sūt. nā
q. sēt. d. vnoxes. venēt. q. q. nus. nō. rehnqt
hoīem. qn. cōdiant. cū. ne. op̄nat. angelus
ꝙpe. relīqt. cū. ei. qn. vult. fraus. se. agere
simulando. bona. ꝓp. hoc. ne. obstinatom. t. p
hz. ire. dī. gl. ota. ier. qr. cave. ne. qñq. dere
linqt. te. medic. ut. angel. dei. vgl.
Jer. t. zacha. e. sīmul. osea. e
asa. q. no. ist. dēy. tol. pte. ne. ꝓhi
bm. angelox. t. glo. p. sme. q. a. cū. iqem
ab. eq. t. cōdiam. angelox. Sz. ex. ꝓpe. dicit
aug. angelos. repellam. cū. cox. ofilio. nō. ac
q. sciam. t. vnoxes. scoz. pōne. dicit. religm
cit. Sz. Sz. si. q. q. hēbit. angelū. custo
dē. t. dico q. sic. q. istō. pbm. cit. ois. ale
hūane. ex. dia. ordinacōne. ut. hēat. angelū
custodē. t. cadē. sc. cōdē. angli. ut. ut. nō. q
nens. cadat. q. nens. caderet. sū. eo. ut. ut. si
i. cor. mala. p̄cipat. ꝙ. bonos. ad. q. cit. in
tingat. sacha. q. cū. ihūcabit. vm. cit
q. dam. d. q. antiq. ca. reb. ꝓdio. an
gelox. q. referend. cit. ad. ois. bonas
q. h. angeli. nō. sūt. allīgē.

Ad. tam. q. do. g. gnes. ꝓma. si. ageli
custodiens. ꝓsūt. cāre. alīqd. i. me
hoīe. custodm. t. dr. q. nō. rō. est. q. mtes
nē. ꝓsūt. cū. decimū. pallium. reqrēs. ordi
ne. decimato. meum. sanctuariū. scōz. g. ꝓ
mte. agenē. alūnāre. sanctā. totū. agnū
reqre. h. teneo. o. ppm. ꝓp. quas. vōnes. pa
q. mbra. intelligm. q. sanctuariū. sic. se
nes. vōmes. t. ipe. arc. mte. nō. cadit
sō. sanctificare. q. nm. no. q. cadit. t. q
ab. sanctificare. q. ce. istis. salvē. posse. ac
cū. mpne. q. posito. q. sic. cēt. angel.
posse. ipne. accū. mice. se. spem. sanctuariū
nō. q. obstat. ordo. sanctificacōis. q. angel
posse. accū. ipne. me. se. q. q. nus. melioz
q. cius. abbatis. sanctificet. aliqd. cius
peculiare. nō. cū. sanctificāt. q. cius. ut
peculiare. posse. q. angel. mpne. sanc. spem
vole. t. vice. q. cius. ut. clous. Sonclu
se. q. nō. est. tō. deus. nō. posse. ipne. accū. i
mice. nō. si. sit. necāus. ordo. ad. ipm. sanctu
ca. q. sim. est. Sz. si. agel. p. ipne. accū
nodi. i. uolūtate. hōis. custodm. t. q. no
q. sm. libe. se. hns. ad. ꝓpm. opōm. pt. ne
cessario. vnire. ea. Sz. lubū. arbitū. i. vnde. i
q. tō. vñ. dico q. nr. angel. t. alū. an
gelū. nr. angel. nōiem. pt. vnire. accū. vo
luntis. q. libe. est. alias. posse. nos. cogere. vi
velle. ut. male. Sz. dicas. arguā. sic. tu. de
loc. vnde. angelox. accū. suffragens. cidē. vōis
i. psalmū. cidē. vōis. pt. agē. q. cōma. se. et
de. vōms. cū. g. volūtas. angli. posse. et
ge. i. se. ꝓpam. potē. age. i. illā. alīā. angli
q. est. eidē. vōis. Sc. q. maior. tenet. i. actis. t
sanctus. nāo. q. agenoa. liba. t. psalmia. q.
ad. arc. libos. quo. agūt. t. ꝓtinē. pale. de
vnitate. te. sm. unū. ut. vni. mio. accū

respicatur vnū nullo prohibente excepto ipō deo iō ēm
omnes entitates sic libi accō ℣ 6° si angel⁹ cōtodi
ens pt cātē aliq̄d idoneū numer⁹ t vor hōis
cōtodi rō ē q; hic q; pōt ista cl⁹ sīc ī miles
cū mihi efficiat effectū cōis aplicōne pt⁹ ac
q; de alia dr q; cl⁹ equū pōt fieri pōt esse
sensū relationē cū difficultate sic g⁹ angelus
malū exercitū nobis calorē ypocōnes humores
inflāmat aspicientes subitam ut pstat vo
ces angel⁹ bonus exigunt ī nobis tale calorē ut
sequēs effectus oppositi ℣ 6° q; angel⁹ custodiens
pt ī nobis cātē actū rapui q; pz q; cēndo ī nobis
actū intrā de aliq̄o minus t abstractissimis
angelis tū mala nō isto nō rapiūt ad intēdo
ndum a sanctis pīpsīōm mutuā intelligibilē
sz ēs formalissime quietēdo sensualias ī res sen
sualiores tūc ut facilius appareat q; nō ē ℣ 7°
q; angel⁹ custodiens pt p q⁹ sēsū exēplo
rū vīe hoīem cōtodiū tangē t incepare t
silia facē q; pz q; pōt esse fōrte aliq̄ signa
q̄ aliqs intens intrā no credo tū q; possit
fōrte aliq̄ signa de rebus q̄ ista exprimunt hoī
sicē sēsata sig⁹ ad placitū tū q; ista intēs
exprimit sua signa tū q; sensib⁹ t pīs papi
ūt ℣ 9° si angel⁹ pt cātē aliq̄d sensatū
sicā hois custodiū t dico q; pt salte spēm mētis
oīo pūcādo nudā sī posse t forte sumendo ta
tū cōsentiente iquo ad sensata aliq̄ cōsse
rendo ī quo sensualissima ē est sīmul sī
nō credo q; in eod⁹ hoīe posse mīai sensū cōsi
stente omnīdo localē hūores t spūs q; exprimēs
vitam nos nō hīē distā discretā distinctā sē
sualitatē ī cōi rot spēs sensualitatis sīc ī tam
modico organo possem⁹ t dīc q; inter⁹ agere
licē posse cōtingē inter⁹ agentia hōis cōtodiū
ad reputatiōm abstractiōnis spēz intellectū a
sensualissimare ut prūdent⁹ inter⁹ posse ℣ 10° q;
angel⁹ custodiens hō aliq̄d p nūm animā
tale ēt sēsuatiōne hōis cōtodiū t credo q;
ozet p eo manē si est ī pgatorio de pēna
cū nō hē sensualitatē ī fōrte q; hē sensū cōtodi nō
oēsatē hoc videt. ista q; est dīne mitigāe
tegendo ℣ ad p⁹m p⁹le p⁹. q; d⁹ q; ī angelos
ī climat eos ut nos custodiāt t mali ī tēta
rent⁹ ad h ī p⁹tēt eos malignā grām tō
tū q̄plet nō q; ēlectus ignē creatū ī custodi
a angelos sīc dei bīplantū ℣ ad p⁹m 2 q;
pz q; ī ducere t suadendo cānt aliq̄d ī libo ar
bitrio ad malos t effectus est nobis malis cor
rōpta ut ostēdi

Actū angeli sint nē intellectuales q; nō
q; q; ceditur sb distīctōne pl⁹q; grāe nō
sint in aliq̄ dēna. sz deus t angel⁹ sit h⁹ g⁹ ai
ce? creatū sb dēna h⁹ qd est cē intellectuale
ani⁹ nō potūt cadere sb eād dēna ℣ huīus phis
ty. mēt tō ℣ 1° intellectus angeli sit en
tneus vna q; nō respīm⁹ ut sic nō est aliq̄d v
nū q; includat fūctūm t respectū sz intellectū
est h⁹ ai includat r⁹ ad om g⁹ tē. ℣ 2° q; q; est
ī vna spē est entitas vna q; est dīnle ī opler
ū sic est de intellectōne g⁹ tē. ℣ 3° ad duo cōsta
do p⁹mā. q; d⁹ z. hnes p⁹ma ℣ q; angli sit
nīe intellectual. sz plane pz p rōnē textū sa

tenco⁹ ·z· h̄ p̄a⁹ ſcam⁹ ꝺ̄ ab⁹ ꝺ̄ acc⁹ ·z· ſic acc⁹ mtē⁹ ·z· ſp̄es ꝺ̄ ſe ab⁹ ⁊ aī eſt acc⁹ copulē obēs m ee mtenꝯ ⁊ aī eſt ſp̄es nō copulē· ⁊ ſ̄m ꝺ̄ p̄ p̄z⁹ ·3· de aīa ·q⁹· ·ij· qu to⁹ ſuū poſſ ſūbſtā nō m h̄ q mtellectꝰ erat acꝯ nī de nīo enaū· ī q⁹ ⁊ ī cluꝺ cuītatē ab⁹ nī erat de nīo ꝛ̄ ī q⁹ copulabat⁹· oīo poſ m ee mtenꝯ ⁊ nō lucꝛ ponꝛ ꝺ̄ ab⁹ nīo ītē ꝺ̄ oīm bonꝝ cū· q⁹ ⁊ ꝺiuīa ſcāſtīca copulat⁹ ꝺiuīſe obūs· nō nō onies hoies ꝺ̄ mtelligebāt ℣ ꝓ op· q aīa ſeparata ⁊ ang⁹ mtell oīa ī acu q⁹ h̄ ſp̄es ſūta ſe⁹ ex p̄ma ꝓ̄one· q ſp̄es eſt ꝺ̄ ab⁹ acc⁹ mtellectꝰ q ⁊ eſt acc⁹ aī copulat⁹ oīo· ſūta copla ſalte ī ee ītenc̄oneli nō p̄t impedm ī angelis· nec ī aīam ſeparatꝫ q nō alligat⁹ ſcāſtīs ⁊ g⁹ rō· ℣ ꝓ op· q mtere ītendat aliq̄ ī recto aliq̄ ī obliq̄ p mo⁹ oīōn· q p̄z· q mtere eſt ꝺ̄ q⁹ res poſſ ī ee appenꝛ ꝺ̄ h̄ poſ aliq̄ ī recto ⁊ ꝺ̄ q poſ ⁊ eſt ad obliq̄· ſ· aliq̄ poſſ ī ee appenꝛ oīe· ℣ ꝓ op· q ꝺ̄ q⁹ mtere ītendat ī recto nō ꝺ̄ aliq̄ determīatōne accepta· h̄ tm⁹ accepta ī cuītas mdefīte ſ̄m a q⁹ ītendat ī obliq̄· ſ· obiām p̄ſens ī rōne appenꝛ eſt ad⁹ eīs determīatōne quo· ſ· entē om⁹ poſſ ī ſcīa ee ꝓ⁹ ſ̄m ꝺ̄ ee mtere q⁹ poſſ mtellīgi h̄ ponꝛ re acta obūe pleneē ī rem ī ee appenꝛ ī ſp̄es mtell⁹ ⁊ rō· ma· p̄z p locū a dīſſōne· m· p̄ma⁹ q⁹ ſi nīa nō ꝓ⁹ obūe ī ee appenꝛ nō mtelliget g⁹ eſt ſic ꝺ̄ens· ℣ ꝓ lo⁹ hoīs ꝺ̄ſtat ī appbenē nīa fīnis h̄ fīnis ultⁱ ⁊ alr hū nō p̄t ee ꝑ mod appenꝛ oīe g⁹ rō· ma· ē aug⁹· ·v· de tri· c· q· nn· p̄z· q⁹ fīnis ultⁱ nō p̄t hū ēe fōr⁹ nec ꝑ aliq̄ ḡnēs ī mē⁹ oz g⁹ q⁹ ſcāſ⁹ ī ee appenꝛ oīe· ℣ ꝓ op· q⁹ ꝺ̄ q⁹ ītendat ipm ītell⁹ mee ūſtate q⁹ ſtudīt ī ꝺ̄ re· ⁊ rōne· aī ⁹ determīato cui applicat⁹· ꝺ̄ g⁹· q⁹ tas ī ūte mea ē ī⁹ q⁹ res poſſ ī ee appenꝛ ꝺ̄ re· ⁊ rōne ꝺiadens aī q⁹ tate ī ūte mea· ꝓ q⁹ aī mtē⁹ ſuū fōr⁹ ī⁹ q⁹ res hīec⁹ ī ee appenꝛ ſi q⁹ ſic res ſ̄t ītell ee eſt mtellectꝰ ꝺ̄ p ꝺiā re· ⁊ rōne· ℣ ꝓ op· q⁹ ī⁹ q⁹ res poſſ ī ee appenꝛ nō ſ̄m ꝺ̄ q· ſit aliq̄ ab⁹ ꝺ̄ determīatī ī rec· ⁊ mtē⁹ ꝓ⁹· q⁹ oz q⁹ ī⁹ q⁹ obūm poſſ nō ītell ī ee appenꝛ q· ſit ſīmillīm⁹ rei q poſſ q⁹ ee ūnte capūt ee appenꝛ· nā ꝺ̄ res p⁹ aliq rei ee ſīmillīma g⁹ erit eīs ab⁹ ⁊ ꝺ̄ determīatꝫ q⁹ ī nā nō eſt eīs mꝺ̄ determīatī· ℣ ꝓ op· q⁹ ſpā ītellectꝰ q ſilit ī ꝺuob⁹ eſt· n· fōr⁹ q⁹ ꝺ̄ ⁊ ī recto ſilīb⁹ exīs ī mtē⁹ h̄ q⁹ ītue q⁹ erit res appenꝛ oīe· ꝙ ad ītend⁹ q⁹ ſilīal⁹ ī mtē⁹ ꝺ̄ determīatī ⁊ ſ̄m q⁹ ītendat ut ſ̄m ſ̄m ſ̄m ab⁹ ⁊ ꝺ̄ mtē⁹ ⁊ eale ab⁹ ꝺ̄ appet⁹ ad ee appens oīe· ꝙ ꝺicēꝫ ad ⁊ ſpena⁹ ēn⁹ n· ab⁹ ītellectꝰ mē⁹ ꝺ̄ ee res poſſ ī ee appenꝛ oīe· ⁊ ſ̄m ꝺ̄ ſ̄m ⁊ ſ̄m ꝺ̄ ſ̄m ⁊ ſ̄m ꝺ̄ ſ̄m

ui vero est mee cum actu sic vocat ens hic de q. d. qd
res obiecta potest in ee appetm vel q sit ens decima
ta et alia. et cum intro sit vacuo p eos vt impetrat
si d. q. res possint in ee appetm/ do vacuo g. manet
ta. 2o sua est ad oppm sic. 2o quo q obiectum potest
i ee appetm est sillimum vel q. 2o. q. ee vbique ca
pto ee appetes si remanda relatus cu sit obiectum i
tellectus no. pt ee sillimum eis ad alia. g. sal
te cu intro intro venes. 3o quo ponit in ee appe
ti no est alia. q. no est sillimum. Ad. 1m in en
tuens intellectus no. q sungit ex actu et duo si na
tu pois q duas q intre bois est. 1o alia q res
potest ut appareat. si regnat quotuc vpm om
appetes et ut cum principali g. tc. Qd et addit
plenaali re vita quotuc rebz ex pte rei obiecte
appetus et no ex pte actus est expsse d. phm et
gs. q. mee. c. de aliqd vlom. n. ponit plus et
g. ex pte actus et sale no expte ob. et sathl. q.
vbi sit venes. z. mo vlor. ido actus debet qnoiat
re mag. relom q. om appetus qd cumiat actu
et p eos Ad g. 1m in ens est dce q. po sit sims
ss actus nec sic entitas tol. nec sic ee p qal no
te no. q. n. po gaudet ad actu sm vl ut
ee essentia vl ut perfectiua. cu no est ee bois et
malis. q. vilis no est vide. si vita ponit vita videl
q. intro cu silie sit intre. et vilis cu silial sit vi
lio g. tc. Ad 1m principia q. velle intellectom eggan
re ex po intro et illa qlr abta. et po 2o appe
te est facere vnu actu. Qd dicit q. vic intre
est facere vl imanens. do q. vpm est ee eos q. po
vic ee sem actu idem. si h p pfectu est. z. d. p.
Ad 3 q. senco. dices. z. 1o vices Ad q. intro aug
boeli no est vltia entitas abta. plo vltia p
fecto nie intellectual est aliqd alia. si h ee intro
ang. g. tc. nta. pz. q. entitas vel pfectio q op
est vnime est entitas intellectus p hoc. 12. mee et
re no dicat pfectom simpr. qve no est res p fis
vltia intellectuat ne. mi. no. et ipsa. et theologia
thoc. n. ponit dearia vlione ee bonitat actu et
plus i speculo ne. li. az. et vltimu ponit beatitudi
x. ecli Ad 2po q. entitas abta q est anglica i
tellectu est hoc aliquas. plo. qz dcm est q no e qu
tas nec alia vel distingue abta. et. alias cu p
sit angel intre ista. alia est ista. si g. est
in eo distincta alia oportet cu eo ut sit cu vnu tques
aliqz deficiet intre corpee vnu. alia oportet que
alia sit Ad 3pm q. intellectom anglicu secut
aliqt vl no q. sunt de ei ratu entitate. si secut
eam sic pt vam et vltu vt sit actigene p. ota in
qd scit pt et mesure et minuta sic dixi in pa
q. pmu. li. pt dicam it abstractiua et intuiua
Ad 1m pmu. p. q. d. q. intellectle qd est qd dlz
intellectualiz est cognoscens qd pz. q. oport
deo. tdo. q. angelo optent ee intellectuale p dif
ferentia cognoscente q. aliqz differat gne a deo
pt cu eo in hoc quod sit et ot in accptu entis Ad
pmu. 2. q. d. q. de p se h intellectom anglice
no est vl. 1o quis. h se hz ad ee ut pt quis. Vnu.
Utru in angelis sint ponende differe spes ad
hoc sed distincta qd no. angel p vnam
tpm tollit intre pria. g. no requit distinctas
spes ad oppnend diffa. quia pz. eius pria
qz pl pt intre p spem pfectes qz p aliqs in

res g. p vna pfectissima intelliget pla Ad 1m tc. d.
qnt distantias vones oppnendi vt ydeas g. mi
to pl angelic intro nullas spes Ad 2m angel
acquirat aliqm notitiam a rebz q no sit pate
res ad eas ig vilissimas si h est in gnatus g.
tc Ad 3m q. ego possem facere vna pom qz ang
nclarec eo p scire si q. spe tuc no posset eam
ad vltm p naturalia sua est maxime impfectus
g. tc Ad 2m ad 2. q. lia.

To pma. q. d. c. gues pma pt opp distc
q. p. d. q. angel est ente vn hic sciab
p qz hitat intelligio omnia qui hic qz ius illeat
intre in om splendet ideo ob 2o d. quo ihitat
obiu pt resplendere qz qz ius hic sint de gne
qntm cu hit qdam vbz eccles ad vpm tdm ita
q. tc no pt seruat in hitat qn seruat tpm ee
lem vbz et in vpm sale. z. d. quo p vnu hitat t
te. duplic pt nitat intre. vno n. hic scie
omnet nitat nale ut pz ihitu intre et qnto
hic est simplicior tanto pt plat quide. et ido angli
stiores intelligut p hic vliores. et simpliores
qz ipi angeli inferiores Ad 2m d. quo angel vn
te isto hitat ad actu hic n. ille ichoat in ille
sic gne decem ad apprehensiom omnoz simplaui
tis et qd cum sit pfectes entitatis non pot ichoari
ad intellectom sui fo ad intellectom pfectus
sibe. et sic de ceteris cu enim intro suis est facu
dectus simplicis vonis angeli vtat eo p habi
tu ad oplenda et ad oppiendu discumeda et ad pla
cite vo. h. plantat in ea. et h. de q. anta no
sit p. z. po hic et pallio. si idem no est no intro
po ut pro. g. ipe hic Ad 3m in anglo q. tal hic
sit ocult pz. qz si no p frequa actu possit vpm
sic ad genare qd est ig ens pt q. ille hic sit
nec qz ho intet p hic scales. g. et angel qna
plat p ad 2m d. c. a. de dnis nolit qz quado
omnis obstat mlz q. simpmi intellectus spei et
ifimi stiores qcunt ip frque angel g. et ho de
bent decere ihitu Ad 3m p hic p talis sit spe facit
pfectam cognom no eo frustra g. ponet spes
in angelo Ad 4m no. no ponim ultra plurate no
nu ad diuina volita. g. nec ponem in ipo intel
ct sufficiat hic vic Ad 2 3 pot aliqs op duce q
qnus in eccliis intellectus requirent ples spes ad in
telligd pla in angel stiores p vna spem ut in
telligut pla ut ona q. plat p diso n. c. an
gel ang. stiores hnt vliore cognom qz intellectus
pt hic se hz res in ee nat ad intre cu g.
angli stiores sint pfectores deo qui intelligit ona
p vna nom. s. eem sua. g. cognite ipi p pauco
res nones intelligut omnia qz inferiores pt
spes intellectus stiores eis inibus. g. vlio. et eccl
et p ons ad pla representada sufficiat. omnia pz
qz in nob et spes q est intre est vlior et accidentalis
spe intellectualis ut seu pt. qz est in nibus. ultra
g. op sit. et pmi dubitat hic q. p vna nom in
telligit angel pt intre pla ut omnia Ad 3m q. pot
q. sensus si pcedit op. et dico. q. nones. pa
affirmatiua q. in angelis nec ponend est ad
q. sit si ho intet ut representandi om. q. oc
potens cognoscere aliqd gene abstractiua nec
hic aliqd in quo representet ido cognitu ut saltem
supplens representet est cognitu. angel et hi

g⁹ tē ma·p̄z·q; nā aḡtō est lī⁹ ꝺ⁹ p̄sente iaḡtō ne
cē abstinaā obīm nō est p̄sens ihīa enīe g⁹ ut
ent Iaᵒ repl̄en⁹ ut iluplēte vicē repl̄ēcā⁹ sic
alīq; dr̄aīt q· deꝰ p⁹ suppleat nō hīt mīe·im p̄z
q; rōne nō p̄sentē abstinue ꝺ̄ ꝑ̄ affirmā
q; nō solū de abis a se īmo de cē hīa angel⁹ p⁹
hīc dulīcē rōm repleā aliā ab cē sua/ ꝑ̄ an
gel⁹ hīor p⁹ de ifer⁹ hīc abstinaā notaā g⁹ an
gel⁹ ifenor de se nō ꝓt hīc & nor⁹ abstinaā
t cū hī fiat ꝑ repntaī hīet ꝓp⁹ ḡnāa p̄z·q;
oēm aḡtōm ꝑtēam q; ꝑ hīc angel⁹ hīor p⁹
hīc angel⁹ ifenor· alias cēt p̄fōz supplere·si
g⁹ hīor p⁹ aḡlīc ifenor abstinue multo plꝰ
ꝓt ideꝰ scḡm·q; si solū tm⁹ ꝑtīs aḡl
cēt scḡ ꝓ negaā q; tā lua repleā in⁹
aīa nō de cent dna hīc ꝑ dicāc g⁹ hīs p̄bō
q̄ us·m·ta nō repsentās ꝓt hīc dna q; est
q̄ltas de difficili mol' ab anglico itellectū ꝑ
tī hīc dē q; p̄z·ꝺ nō est dic ꝑ q; ecl⁹·t p̄
ꝓbat oēm actū pō·sz tal nō repsentā
est hī g⁹ nō est hīc· ma·p̄z·q; hīc· max⁹ ifte
si nō hēt⁹ ꝓt hīc ex actu ḡnāa· g⁹ nō est cēt
ꝓt oī actū·q; nō est cēs· abq; p⁹ t ꝑ q;
cēt scul⁹ t cōis ūm·p̄z·q; actū tālē hīem re
p̄sentatiam nō ꝑ cē acc⁹ ꝓt q; cēt lī ꝺ⁹
q; ille hīc repsentā ꝺ̄ ꝑ multoꝝ exprīm hīāt
nō cē hīem q; duo hīnes eāles hīes de a⁹
ꝺ⁹ unꝰ p⁹ hīc hīāt intensiorē alīō ꝑ fiē
q; actū ḡnāt hīes g⁹ sola actū cēlīs
p̄cedīt hīāt & ḡnēt⁹ t intendī p⁹ ꝺ⁹ ꝺ⁹
ꝺ̄ ꝑ negaā q; ipōle est vnā hīem ut hī
est cē rōm dulīcē q̄ secundī oīa anglico
itē⁹ lī illa oīa sint ifīta· lī nō· tot q̄n plā
plō·q; dā oppm secḡ q; vera hīes ut hīnis e
int ifīta· ḡnis est plūs g⁹ tē ꝓ ḡnāt·q; si
dē ꝑa rō repsentā alīo⁹ ut ei ꝑa est ipōle
est q; repsentet a⁹ ut ꝑīt est·p⁹ta dulīa
dōnas ñ ōtingat ꝑam hīem ut hīāt re
p̄sentatiā illi⁹ ḡnīe·at duo repn⁹ta unī⁹
est pfā q; unī⁹ ⁹ g⁹ ḡnīe ifīta ut sic tot
q̄n hō plā ifinitū erit ꝓnie tale repntatiū
cē ifīta sic posse portare pl⁹ t pl⁹ ifinitz
ar⁹ nouam pōm ifīta· p̄ ille ite⁹ ñ acḡ
p⁹ plā a⁹ hīāt q̄m pt̄ sū ḡccōne nosce hi
hīāt alī⁹ t nō ꝺ⁹ sic est de nice⁹ anglico· g⁹
tē· ma·p̄z·q; ḡccō est hēē hīāt acḡscendī plā
p⁹ t tū unū ⁹ posse hīāt⁹ scire hī alīo· ma·
p̄z·q; nā colligāta est nr⁹ o⁹ ad iuuē· pl⁹
oēm ena ꝑ creatōr ut sa⁹a sē ut ḡnerāt nō
ad hīāt q̄n unū hīāt⁹ posito scīa alīo nō
sequ⁹ q; est ḡccō est q; angel⁹ sa⁹at tāḡlm
hēē & ignoret multa hī ac cē tālē ꝺ̄ q;
q; est rō ḡkscendī plā dist⁹ hēt unū ꝺ⁹
ad effectū iqō p̄fē ḡnāt⁹ illa plā· sz nr⁹ tal
hīes nr⁹ tal hīt⁹ hīāt o⁹ ad effectū acḡscī⁹
ḡnāt g⁹ tē· ma·p̄z·& ·p⁹ ex· cē· dīna q;
ideō est rō ḡkscēdī ifīta·q; rō ꝑm·o⁹ ī
ḡnāt p̄fē oīa ḡnoscibilia ꝑ ecl·so p̄z q;
omnes ipōtiā p̄ supp⁹ omnātē i ꝑa q;
ad dulīcōm ꝑtis cēt⁹ secḡ dist⁹ ipōtiā
rō ē ḡkscendī ut reputandī p̄tia est ꝺ⁹
cū se hēāt ad ꝑm ut ñūmatū ad ñūm
si g⁹ rō repntā⁹ sit una hēbit⁹ o⁹ ad effectū

unū &· pla rōne q; id qd ē rō ḡ⁹ dist⁹
ab est ē ꝑa rō repntā⁹ ut ḡtus ut
ē ꝑam rōm sz una hīes ut hīt⁹ nō facit
p̄mo ut g⁹ so· nō p⁹ ē ḡnīe ut⁹ ꝑam
rōm cōgz ītellī⁹ n repn⁹ n q; est adeqta
ō oīa g⁹ tū·p̄z·q; cū hīes t hīt⁹ illi po
nāt ad reputandī oīa creata n⁹ unū ē
actū p⁹ p̄fē ut⁹ ḡnīe dist⁹ oīa q̄t
abilia creata g⁹ tē ꝺ̄ p oīs nō una q̄ ⁹ p⁹
hīc actū unū adeqtū· & talis hīans ut
hīes nō posset hīc g⁹ tē ma·p̄z·q; mēa p̄fā
p̄ hīc actū ad eqtū n⁹ itellīa· dā oppm
tūc p̄tes ymagis nō cēnt eāles q; est q;
aug⁹ t ē memo⁹ excedēt q̄ aīe facere
ut exprīme q; p illā unicā rōm n̄ posset
exprīme ad eqte omīe explībile· nu·p̄z·q;
p illā hīem t hīāt exprīm p̄fē oīa ītelligā
creata r⁹ ecl⁹ angelus nō p⁹ hīc unū actū
t ē istos· q; cēt ifīte· & ītelligē istos duab⁹
rōnib⁹ q; foꝝ actū p̄ducā plūrū nō oz q;
hēāt obīm unū ad cētū n⁹ effectū· sic p̄z de
sole aū n⁹ effectūs p̄ actū q; n⁹ ad⁹ t
plēs ē ītelligā ultā triplē dēficit ꝺ̄ q; est
ad oppm ymitas· n· ī pōte p⁹ hīāt ifīte ai
plitate ipōte· q; unicus effectūs augm⁹ du
cerē cē nō es ut pō p̄ductiua pōt est ipōs
sius effectūs· idō nō oz ad ei unitē cē unitē
ad eqta effectūs· & rō repntā est p̄tio o⁹
repn⁹ q; se hēt ut ñūmatū r⁹ q;/ idō· si
est una rō cur unū o⁹ ad eqtūs ecl· t
si unū o⁹ pōtit r⁹ ecl cē unꝰ adeqtus act
ꝺ̄ deficit q; pō ꝑ p̄ductiua nō oz q; hēāt
ꝑa sū ad eqtū n⁹ ꝺ̄ ensiue n⁹ ītens⁹ q;
oīs pōtō tūc est g⁹ ꝑa sū· & ista memoria
iq⁹ est q; ꝑa sū ad eqtū ecl ens⁹ē
t ītens⁹ē indel ipm ītē⁹· q; vē mot mēte
iq⁹ est p̄tes rōnāles no credūt ītelligā ut
est plus recip⁹ā· s· xlv· q; p̄tes ymaginis eq
les sē/ idō r⁹ talis ꝑa sū potuī cē act⁹ adeqt⁹
ꝺ̄ deficit q; pō ista p̄ductiua excedēs plēs
effectūs est simpli⁹ ḡtior ut ꝺr⁹ solis· idō
pt̄ q; nīe plēs effectūs t n⁹ adeqte· & nō ē
pure p̄ducō eqnocta act⁹ mēdi ab o⁹ ut
ipē repntāre n⁹ pure eqnocte se hēt ipēs ad
o⁹ repntā· q; licet ī cēnō sint alīq ipēs
tū ītellīnō nō vnde act⁹ t ipēs repntātes
ipē dulīgūt⁹ sic dulīgūt⁹ o⁹ ad aḡb⁹ speaā
cēnt ꝺ̄ q; op⁹ p⁹ ponēs hīāt ꝺ⁹ & fīa
ꝑm q; r⁹ hīt⁹ ad sa⁹le est de cē hīt⁹· q; cū p
talē hīāt pōt ang⁹ se hēē ad oīe r⁹ ille
cēlis cēt ad oīe sa⁹le t cū n⁹ ordīne ad hī
ul ad ī· t silī hīt⁹ nō posset mīe⁹ p⁹ ñ ē
de ei cē q; oīa fīa fīēt ꝺ̄ fīm q; o⁹ pt̄ cē
p̄sens p talē hīāt· q; ipē aīt ipēs nō posse
poī ite⁹ ipōssa· q; ñ repēēret eo q;
sic foꝝ m⁹ & tū ipī ponīt istū hīāt g⁹ tē·
ꝺ̄ fīm q; p istū hīāt p̄ase anlo est p̄sens
cē actū intellē ponam⁹ q; ꝺ⁹ faceret unū
angelū ī p̄mis nūb⁹ sū illo hīāt· ctū est q;
posset aliq̄ ītē⁹e alias ī nāli⁹ cēt ipōssi
bile g⁹ tē· cē fīm q; iste hīt⁹ ichoat sic
volūtas ipōt/ seqr⁹· n· q; ichoare⁹ uolē⁹
est· n· p̄cās p⁹ p̄mis· s· intē⁹ q; nata ē nali⁹

ielmam ad q̃cuiq; g̃ voluitas li impellet accũ illũ hiat ñ ad id ad qđ ñatũ melinat. ẽtr g̃ nãm ei. Ad g̃ respondet ad rõs op̃. Ad p̃m op̃. d̃o q; plis i ia o' tribus diuine accepit solũ nãr ad ppm suũ. q; ĉũ ĉt q; multa au dixit sic acc̃ & alia posit & illa spes dia hic in ppe p̃ q̃uto ẽt q̃stas de diuĩ nor. Ad 2 d̃o q; vm ẽt ĩgens angelũ ille gracie hiat scãale li ñ hñet ipm si diuus tuc fuer ipo accũ de po ĉĉu p̃ acc̃. d̃o q; angel' p li q; hẽ nre ma pfectũ spẽ repsentãte ẽt ipo accũ ut creat ia accũ & nõ ppe phiat q; hic scãalis cũppot acc̃ exiĝ nat ẽt grãm. qđ g̃ plis nulle recepto hitu. d̃o q; lo de spẽ nre. iquã om̃ pse sentãt q; ite hmõi om̃ pens & mẽa & pfectus sufficiẽs p̃ nouãe accũ & vbĩ ĉĉ q; in tẽ ãn nõ rdiget hiat scãale eo q; sũme sic & se hmõi. ad accũ nõ aut sic nr nre. Ad 2 d̃o ĩmũ sepe ĩtion nõ pt hic pfectm & hẽ hmõi nõus sic ĩmũ ĩtellãe nõ hẽ ille scãalis nõs & q; ĩtellẽ ñ peo q; spes ĩme & sup̃ spẽm. ita dicẽ nre ma hu modo & pt o pt q; possit hilarari. si no anglico qui sũme ẽt hmõi & sufficiẽ ĩ eo spes sit hiat. Ad 3 dico q; opp̃ ẽt nõ solũ. n. pt phiãl scãale sil scãa & pfectã o. ano nã oño. q; p̃z q; ex acc̃ gracie hiat & hẽ repsentata. o' g̃ hic pfupp̃ spẽm filii g̃ ãlĩ. Ad 4 no. ualz. q; o' nõ & ps' ia q; ẽt pseus ite. ado sufficiat diuĩa nõ ap plen' o' nre. ad 5 q; hic diuĩa uolũ ñ appetiũ. & si ĉt alia pseũ iappe. & si ĉt alia pseũ nppe' oz q; ĉent ideo diuĩe rões appe. Ad p. 1 op̃. ea acc̃ p dño. p̃z p ex pone Lincolniẽsis dñus q; sũio ens angli hñt scãm. dilõe. n. cõle q; plat sanct q; ĩtelligẽtes si no lo de vlio q; p ... ĩtelligat plat. Ad 1 d̃o q; angli sũiores ili se silẽs. p̃o q; si pdi' ag̃ sanct. si no q; p vnũ plat ag̃ sanct q; ĩple ẽt hoc. n. accẽte vna nõ ẽt plus. Ad 2 d̃o q; ite si ite plat p vnũ spẽ ite ĩtelli & sps pauciores p ĉĩa de spẽm. imo se spes unice diuĩe spes ad ĩtelli hẽ q; sic rep̃ntet & sibil' q; ea nõ. vñ dñus ẽt q; p ĉĩa de spẽm sps ut pficiat pfectiõa & mtes plat

Ad quam. q; ẽt ob. q; d̃o q; angls nõ no nãle accepit a rebz plaut i angelus no ẽt ite agens. & pol' g̃ ne recepõ notãe a rebz gnia p̃z. q; ois noũ recepta a rebz ẽt p abstrõem fiam ab hõe hmõe ite agentis. cuis p̃z. q; in angelus no ẽt sanctificãs g̃ ne agens ite qui hẽ illuminate sanctam. & si non agens ne pol' q; a solo agẽte pficiat. p̃ ĉĉ sciat coẽ inde pficiãt oẽs pfectõe g̃ multo pl' angelicas spes. p̃ ite nõ qm ẽ scire solũ abstrendo cogitat. g̃ nõ sic ite angelic & q; veneo oppm̃ ddo q; angls recipit a rebz a hiis notãe plõ. angel' pt hẽ de aliq; notãe ĩtuitiam. & ille. angel' accepit a rebz g̃ re. ma. p̃z. q; de re p̃sente. & sic de angel' pt hẽ ĩtuitiam notãe. mi. p̃z q; ĩtuita nõ ẽt angelus ĝcãta. ne pt hui

p̃ spes ĝcãtas g̃ accepi a rebz. Ad p̃. Angls pt nosse aliq; pa rez nãle ĝingẽte. sz nõ accepit a rebz g̃ re. ma. p̃z. q; pt sanct pet' cuiuscũ. p̃z. q; ĉũ nesciẽt ñ a te. q; in ĩactu sic po. Ad p̃m angel' pt nosse aliq; pa re ĩactu. sz hi notiã accepit a rebz g̃ re. ma. p̃z. q; pt nosse cuiusq; ĩtiũ accũ exiẽte mu. p̃z. q; nõ ẽ s' hi gracia. Ad p̃m angel' pt nosse aliq; exp̃i nisi aliq; q; ãli nesciẽt. sz hic accepit a rebz g̃ re. ma. p̃z. q; pt exp̃it omẽ sciũ q; hũ applẽ id. igit & nõ potuit ignorãtiã mi. p̃z. q; ista ex plenitã a rebz siue. Ad p̃ op̃ nõ se. q; angel' ñ accipiat aliq̃m noãz a rebz si nõ hñet ĩtellectũ agẽtẽ q; nõ ois notiãe accepti a rebz ẽt p̃positiõm ad ĩtellẽ sic p̃z q; ãle septẽa gg̃ scẽz mtaũle nẽ accipẽ a reb. Ad 2. nõ se. si coẽ sẽ pfectã q; ad ea tus sueẽ cum q; angli de tranit pfectã ẽ quo ad acc̃ suaz opnẽ. q; ea posset opari ce i ĩtia o'a hiemo ille gracia. acc̃ ĩtia salue spes. Ad 3 d̃o q; ĩtes nr rdiget ab stõne q; o pte mediãbz sibz. ad multipler ẽt i ab stõne. s. a rebz. a sẽu pa. a sẽu q. sz ĩtãlo nr ẽ loz si ĩme ĩtãle pt sensi ĩe ysam plemẽ nã alia me ab stõne. Ad p̃m p̃m. p̃. q; no go aũs ad dias q; filia ite p̃ spes pfectores q; pfectores d̃o q; nõ ẽt vm si pfectus spes. n. pfectio ordinat ad pfectũ repentand no ad pfectũ plemand. Ad p̃m. 2. q; d̃o q; nõ ẽt ĩgibi bitãs ĩangls posse ysam a bi cuiuz ĝdiõe q; eo. q; pfectiones q; p illas pfiat de latz ĝ ratus nec. n. posit angle q; nõ posse pfia ac rebz. q; se cuiã acciõa hã ĝdiõe.

Ad ia angel' ĩcat nãle notiãe distinctã de dia ẽ q; nõ q; ĉũ ẽt q; no hẽ ĩtuitiã q; tuc nãle ẽt beate. nec ab stãtiales q; ista hmõi pspẽm. sz nec ĉeta spes pt diam ẽm pfectiue eo q; hic illicita. & ista g̃ de q; plis p pñ nẽ ogitur ẽt ẽ q; si plaut g̃ milco pfectũ angel'. Ad 2 angel' cogitat sep ẽm suũ q; nõ. q; mi distat medius dõ extimus q; ex uno ab ex imo. sz ĩtellẽ ẽ mes ĩtelligẽs & itellectũ. g̃ ois angel' sit ĩtellẽs ẽt itellectõ ẽt ead ẽe. q; accio ep pncia pallio dispõto pt actõ sequi. sz ẽ angeli ẽt actũ sufficiãs ad itellectõ sicut ẽt ẽ pacat. tanus ĩtes g̃ pallii dispõti. g̃ tõi. Ad 2 ad 2. q; sita.

Ad pmã. q; pono. 6. g̃ nes. p̃ q; angl nõ pt hic ĩtuitiam notiãe nãle de ee dia pfectũ notiãe brãtiã nõ pt ee anlo nãlis. q; tal ẽt ĩtuitiã de dia g̃ re. ma. p̃z. q; ia dat pale ex unus nõ ex illi gdone mi. p̃z. om brãtiã ẽt ee dia pt ex ẽs & ĩtuitiue visa. Ad 3 tue. q; si tal notiãe ĩtuitiã de dia ẽt pot angel' nãli hic hmõi. ee gdã sic nobis nãle pfectum. & sic ex visa a sue creacõis hmõi. ee q; stũ ẽt. q; ab. o. sue creacõis finitet ppfectores g̃ ĝdiõe ee. Ad 3 o. q; o nẽ me de dia ee nõ pt angls nãliter hic p. n. notiãe hõ angel' in q; ex sua gdiõe repat pfectũ die ee. sz g̃ mes ẽt hic g̃ re. ma. p̃z. q; nõ ẽt in

vl' p' cē dia dia ñ alr ens aeato d' iõne o'
applen' fz est spualiũ lilie se oñdens am pz q
tali est pa q p q me nota aa est q bē obiñ
erũs r plens nõ tñere in vpm ñ ul iõne qu
dicãa ñ ocd' pnaa fz sic aũ rosa plẽte osi
dem pase c'd sit rosa ℟ o q angel' bõ dnicã
notaã abstractiuã de dia cē. nõ est. q bē est
p spẽm. q aut talis notaa r spes deleant po
ens po. q ois p filiõ posñt dẽa aeato ide' nõ est
negãda mte' aũ' fz talis notã abstractiua. r
spes reputais de dia cē sit poles aeato inte' g'
ma. pz. q p fãsiam inte' aeat est ange'
g' g' attribuent oẽm poles p oẽm am plo. p
ns m' potes é angle ite' hẽc felix rles q'
l'. felicitas aut hũa nãlis est ispati' itelli
marie pme itelligac. x. ecti. r le mee. g'. ze.
g' hinc potit angel' hẽc. r ostat q est abstrã
ua cgnitõ q de o' nõ plente. r p oñs oz q
sit i' aliq' repsen' o' q. uo' p spẽm. al' est
act' sil' o'. scõ plat' mñ. q potens hẽc me
moiã de dia cẽ alñ rapñ usa pẽ postea
hẽc abstractiua notiã. r spẽm ei repntatiam
q notaa n. hitualu r spe repita imẽsa p
re notaa itellãa f ang'. sz sic pt angel'
hẽc p paulũ. r apls hñt pt enos. le. vñ an
el' potñ nñ rapñ videre diam cẽm. r sta
ti sbtiatu. si l' nullo. r recedente postea se dia
cẽm vidisse. r cẽt notaa legãs abstractiua
ihẽ repntare illi q intuit' aũ videat p
aliquo ad p'le. põ. p fãsiam. i. vno gne bis
o' ad estãi pt detende. nãlr idistincta cogi
cõz cẽt. orenta cõ eo salte ind iquo offiet
p fãsiam nõ. sm ad cẽta o'. cẽs inte' aũ
est p fãsiam põ. ingnie creator. r hñt ens
q ad cẽta o'. g' potñt iqdñ oteniã cõ eo
mayse ind iquo refiat' põ nõ eius cõe
est dia cẽ. ma. pz. q q opat aliqu p'. r p
se opat p' o'm ifinitor p se. r si nõ p'. er p'
p'ior. c. de uh'. aĩ g' põ. ad cẽta p se. r p' te
plat q cõ oteniã p se. cõ 1° o'. vñ. clã. est
3. d. p ubi oñiũ est o'. ad cẽtã inte' añ

ntre⁹ nr̄ sept⁹ p̄ sua nāla p̄ se r alia nte⁹
vlor⁹. Angel⁹ nō p̄ōt se manere q̄ solū se
nosc⁹ p̄ repsentac̄. hīnī nr̄ ē ntre⁹ sept⁹
se p̄ ag̃lice nrīe q̄ est p̄fās ogīc̄ ℣ si an⁹
nō se agnosc⁹ n̄ hīnī aut q̄ hī est q̄ al⁹ nō
est ntre⁹ r p̄ q̄ nō. q̄ ite⁹ nō ite⁹ est sīl hī
tu aut q̄ nō est itell⁹ huic ītē. s. ang⁹ r
p̄ q̄ nō ite⁹ suo ē lūne p̄ocōnatōi īmo
milli alīd est ita ad q̄d. q̄ n̄ dīc. q̄ q̄ed⁹
nr̄ hūano. q̄ excedr⁹ aut q̄ req⁹ īhēn ad
ntē⁹. r p̄ q̄ nō. q̄ acādit oīo q̄d relucear
īaliq̄ m hēnte dīna. n. cēn p̄fālme repn
tat alīq̄ q̄alīq̄ īhēn ℣ īq̄līq̄ nrcellectū⁹
ex p̄te poc p̄fālme repnat itellect⁹ expte
oīs p̄cēit seq̄ ntē⁹ sīl ad hītu sic ē īangelo
g⁹ dē. ma. p̄. q̄ aī ad actū īte⁹ nō oēm
n̄ p̄ō sufficās r d⁹. si expte poc est p̄fās itellec
tuāliter p̄cēit seq̄. actō oī ad remoto. mi. p̄
q̄ cos q̄ dicit q̄ nō dīc aliq̄d est ite⁹ ē. q̄
est īnūle. cēt aut anī bīs est g⁹ itell⁹
r cēt p̄ nō mī est itellectiu⁹ ℣ si p̄ ista hītū angel⁹ se intell⁹ q̄ īco relu
cet nō nūco q̄o possit h̄ cē n̄ eluctō ad ocur
rit q̄ nō repsent⁹ pluī nō pl⁹ ducat īōnē
vnī q̄ eloq̄ aī g⁹ ista sēs sit angelo nō re
p̄sentia oīm īpōle ē n̄ ad q̄ctat q̄ p̄ista pl⁹i
telligat se cē ad ℣ 2° q̄ nō est dīm q̄ aliq̄
dicit q̄ angel⁹ ite⁹ se p̄ sua cēm cū h̄ q̄
p̄a ite⁹ est. actō īt manēs. r sufficit q̄ sīc
cōīt eloq̄o q̄ īcēit poc sīc est cē an⁹ h̄ īgr
nō est dīm q̄ n⁹ est nō agendo aliq̄d actōe
īmanēte q̄ nō ē s⁹ nō cēndo. h̄ cē an⁹ est
om nō est nō cēndo poc g⁹ dē. ma. p̄. q̄ dīc
q̄dā q̄ ad sic p⁹ fōtū p nō q̄d est ut sic
dīc aliq̄s si cēt sequat⁹ 2° q̄ possit calefacē
n̄ tū ē nō calef⁹ vī ligno. q̄ nō ifert vīm
dīc p̄. q̄ cē an⁹ p se sīl fuit mētie ut est
om actat s⁹ q̄ vnā poc ītelle ℣ 3° sic oppās
d⁹ q̄ ag̃l⁹ sīnō ītell⁹ p tres vlores q̄ īsīnō
q̄ nō itellig⁹ cē vlitate pōnacōis. h̄ p̄fōis ai
g⁹ magr⁹ v⁹ hīc sēlissimē q̄ īipis vnā
oīa ītelligīa sī īoīa r īsenora q̄cūq̄ reduāt se
q̄ si se ag̃lat p cēm suā ag̃lcet angelū sīl
cē se p cēm suā ut p sp̄em q̄ cēt p̄fōr cē
sua. q̄ negat ℣ 3° q̄ angel⁹ ag̃lat se p
cēm suā ag̃lice magīe īmmia. p̄. hīs oīa
q̄cūq̄ ad aliq̄m nouā p̄ hīc illā nouā
h̄ cēt⁹ p p̄sentā sue cē hī oīa possīlia q̄
vere ad suā nouā magīe īmutā g⁹ dē ma.
p̄. q̄ sufficīt cē ad effām. mi. p̄. q̄ ad nou
uā īmut⁹ p̄ē pōm nō q̄cūq̄ n̄ obūn ītelle
ctualis r p̄lens. r sic est ī cē an⁹ r ide hī
anā sepata. r hīc ē anā quīcūq̄ n̄ q̄ nēdus
est oīno ad fam⁹ ut p̄ colligāā aā pōt⁹ n
opāco ut dīc p̄ p̄īm f aug⁹. 14. de trī. c. 14.
obscurā ītā q̄nē ē beat⁹ īturmētis rōi cēt ē
īfirmitatis n̄ ōīcās ide ad lītam d⁹ cōfut
ī 19⁹. 6. etb. r lincolī. ide r īcūc p̄ōz
℣ 4° q̄ se ītelle q̄ nō est p̄fōr nīo ītell⁹
aug⁹ g⁹ p cēm suā vell p⁹. aut p repsen
tatīm sū. pōt hīc sū sp̄es. h̄ h̄ p⁹ hēo p⁹
g⁹ dē ℣ 5° alliqui q̄ si om p⁹ moīe ad actū
v hīc cē. f q̄d rōnīte. pū ī repū te nūco pl⁹

pōt⁹ moīe n̄ hē cē sīmpl⁹ g⁹ cē angelū aī ī
se hēat cē sīmpl⁹ p̄fōr⁹ monebit q̄ in hē n̄ hē
cē ī dīnutū q̄ repūtatū ℣ 6° hīs meōrā p̄fec
tam q̄ ogīcat q̄ nō dīco p̄ sp̄ē p̄sente p⁹ cēm
actū ītellīgīcat. sī sic hī angel⁹ p cēm suā
g⁹ dē. ma. est aug⁹. īq̄. de trī. p to⁹ ma. c.
vltō etc. q̄. de c. d⁹ q̄ ex cōclūdr⁹ dīc⁹ to⁹ p̄
notī. mi. p̄. q̄ ite⁹ anglic⁹ hīs cēm suā
p̄sente hī p̄sēm nōm memo⁹ r p̄sentās. p̄
oīs effās p⁹ cēm actualīz cēs p⁹ p̄ se
ī dua p̄tās cōstabīz cēs. sī to⁹ h̄ est ī ypōto
g⁹ dē. ma. p̄. q̄. 3. d. p. h̄ oūdr. q̄ nō ite⁹
an⁹ r cēt p̄ns q̄ue ℣ 6° q̄ angel⁹ p⁹ cōtīnuā
se p cēm suā q̄ue ma. p⁹ q̄ hīs om cēns
r p̄lēs nō tū capīs ī eo n̄ p̄ase q̄ntūe hō
noīs illā mot⁹ ut cedam. p⁹. q. p⁹. h̄. sic
p̄ō angel⁹ hīc de cē sua est. n. cēns r p̄ns
s⁹ r p̄t ītōre s⁹ vīta sua q̄ntūcūq̄ ut hō g⁹ dē.
tal⁹ q⁹ me⁹ est ī cē absolūtāe r īsultāe q̄
est de re p̄sente cū nō fīet r p̄sente h̄ p̄ase
ī q̄ntāte ℣ 7° q⁹ q̄ angel⁹ se p̄ōt⁹ cōtīnuā p
sp̄em repūtōs si deo dēnet s⁹ est. h̄ fiunt sīl n̄
dētāt q̄ ip̄ōrēs āne q̄ angel⁹ sīnōr p̄ hīc
de an⁹ ītenor. angel⁹ īsenor p̄t hīc de sep
alīas cēt p̄fōr sīnōre nī sīnōr p̄t īsenore
cōtīnuā p sp̄em alīt̄mue r cū ip̄e p̄ īmutōs
g⁹ dē nī alīt̄mue p sp̄em īsenor p̄ōt ītere se
ipm. ℣ 8° q⁹ est remot⁹e aliq̄ dubia q̄ dēt p⁹
dubiū vī arguī sīc q̄ cē an⁹ p̄ angl⁹
moīe q̄ q̄ret cē sīpl⁹ q⁹ intend⁹ q̄ ite⁹
mouet īhē q̄ cē angl⁹ p̄ angl⁹ moīe
n̄ hē cē solvē q̄d q̄ cē repūtatū dīnutū. sī
lōnū est a⁹ sc⁹ q̄ illa nūle p̄ōt moīe ite⁹
nīm. q̄ ille hē cē sīpl⁹ r nō mouet īhē q̄
hē cē dīnutū. r q̄d ℣ 9° q⁹ q̄ sīc q̄q̄ r
nūlis p̄ōt moīe nīm ite⁹ dīnū p̄ōt cē
p̄lens mot⁹. h̄ īstatū vie nō p⁹ cē p̄lens n̄
īhē q̄ hēatic⁹ a sīnīs. īdo nola sp̄ē mouet n̄
ex sī q̄ hē ī cē. r q̄d h̄ q̄ tū vād nī p⁹ ite⁹
mō q̄ūcūq̄ p̄ns cē. r dīt⁹ cē an⁹ nō īfert n
dēt cē anglico ite⁹ maxīe ut est d⁹ q̄nī g⁹ po
dēt cē pal⁹ pn⁹ ad euacuād actū mt⁹ manēte
℣ 10° q⁹ nō p̄gnor q̄ p̄ō to⁹ sīl⁹ due cāule pa
ales vta. h̄ vñq̄q̄ p⁹ d q̄ est cās ī ord⁹ suo. ad
vltā g⁹ īmanēs⁹ actūs sufficit q̄ altera cēt pal⁹
s. p̄ō q̄ recipit actū sit effīua altera cē. s. om
dēt actū h̄ nō respiat recip⁹ nō g⁹ q̄ vna
dēt altā cē h̄ vñq̄q̄ cēt p sua. cē. 3° d⁹ cās
est q̄ vtq̄ due cē p cāales gēnā ad vltā actū
ad me q̄d q̄ g⁹ cēt⁹ cēt p⁹ o⁹ vl īfe⁹ r ve⁹
vna sīl⁹ mouēs altera mota ℣ 11° q⁹ cē p̄ē q̄a
cā cē mouēs mota vl q⁹ recipit actū p⁹
p̄tea mouet sic h̄ sol dēret īgnī celo. cē q̄
lefacēt vl q⁹ dēt s⁹ actū f ag̃t q⁹ mot⁹ sic lefac
vl recipit motū a manu q̄ mot⁹ mouz pila
vl q⁹ recipit aliq̄d īq̄ grāne. actū aliq̄d p
se mot⁹. h̄ h̄ p actūs sic aut⁹ recipit sp̄em
albi īq̄ sp̄ē albī hē cē repūmanū q̄ é natī mo
uere usū p⁹ nī. n⁹ vltās cēs pcāliū est mouēs
mota n⁹ om dēt sp̄em q opet⁹ p⁹ n⁹ cōs n⁹ f
so nī. q⁹ nemō recipit actū sīm ab altā q̄ mot⁹

XI

opet ꝺ̄ꝰ ꝺ̄ꝰ mō ꝓ̄ᵐ nūcꝺ̄ ert mō⁹ alꝫ⁹ qꝫ recꝑ
ſpēm ītellᵗᵘᵐ nō tū q· ꝓ̄ᵐ agat ꝺ̄ꝰ qꝫ· ī ert repſ
ſentat⁹ oᵐ q· ꝓ ſe agit ꝺ̄ꝰ gᵉ· q· nūc ꝺ̄ue ert ꝓa
les exiſt ⁊ nūnīt ꝓ̄ tū ꝓ̄ᵐ ert vñ· q· ſpūs ſc
hō qꝫ oᵐ· q· ꝓ⁹ ilꝫ oᵐ ⁊ mꝰ ⁊ tert oᵐ agit
nō ꝓ̄e nō ch· q· ꝑ ꝑ· ſit nūc agit nō ī nūl ꝓ̄
gᵉ· videt⁹ cū ꝓ̄ᵐ· ¶ Ē· dubiū q· ū caule ꝺ̄ue tē
diſtinctor· gñā· poſſūt gᵉnere ad vnū idiuiꝺ· ert
ferā· q· videret⁹ q· vn reſpondēt vnā ꝑs ert
ferus alt· alia ꝑs ꝫ· q· ꝓ̄ nūc⁹ q· ert ab
ſtutiſſima ⁊ vltīa reſpōſ to⁹ ens ꝓ⁹ to· ideo
q· ſcꝑ ſpēs ⁊ cāle diſtinguēt nūc ſe tū vnā ert
ꝓ̄ nūc⁹ ert· cū oīa vna cognoſcāt· ⁊ ideo ead
ā· ert ꝓ ꝺ̄ꝰ q· ert nō ſolū ī· q· ert ex vna ꝑ
te· ſ· ꝓ̄ ſpūalī· imo ꝓ̄ ad ert ex alīa· ſ· oᵐ nūl·
l· ſpl· q· ex toto ente· ⁊ tante iſte ātule ſua cāle
ſt ordine ꝺ̄uāt· ꝓ̄ alīs to⁹ ert· ī nō vna ert v
nā ꝓ̄· alia alīa· ſz· vltīz to⁹ ꝓ̄ ꝓ̄· ert· cēndo·
¶ Ad· 2· ar⁹ ꝓ⁹ ꝓ⁹ ꝓ· q· ꝑz· q· ē· oīa ꝑ· repſe
tāt ꝓ ſpēm litīā· ī cēndo ſz illitterā· ī repſen
tando/ īmme· n· ſpēs· ī cēndo repſentāt ꝑſōās
q· litterēs ut ſpēs alīs⁹ ¶ Ad ꝑ· 2· q· nō· ymagi
no· q· ā· ert· ſit medīū ī cēndo· ī· ꝓ̄ to⁹ q· ꝺ̄ū
ert· q· ſ· cāule cū ꝓ̄· ſ· ꝓ ōīs ad ꝓ̄ozes eo nā
ſcālē· ꝑ· tū ꝓ· q· nē⁹ ī attīgendo· q· ꝓ ā· ert· ꝓ̄
attīgit oᵐ nō ſc· tū q· ſcālē· medīū ſit· idē· q·
vnus· ſ· exima ſ· idem·

¶ Cui angel⁹ intelligat ſil· oīa q· ſcꝑ ſpēs
q· ſit· q· ag⁹ nāle appetītū· paſſo agit· ſi nō
ꝓ̄ebīt· ſz· q· ōīs ſpēs exiſtes in nūc⁹ angl⁹ co
agerent· cū ille· mouēat· vᵐ· appet· ꝓ̄ebīlīā· g·
ꝛ̄· ¶ Ad· 3· plis q· tigit· pl'a ſcīe· nūc⁹· ſciūt· nō· ead·
nō· vidēt⁹ ⁊ angelis q· ūno bis· ¶ Ut· nl· ītē⁹ q·
uīcus· poſſit· pl'a· ſil· ītē⁹· ⁊ oīe· anglic⁹· q· nō
q· q· rōne duo· eadē rōne· ī· ⁊ ꝓ̄ōs· īmſiūl· ſz·
ert· ꝓ̄· ergum· ībīta· g· ꝛ̄· ¶ Ad· 4· q· pl'a· poſſūm⁹
ſcīe· hīaī· ꝑ· phīm· ⁊ cop· g· actu· ōīa· ꝑz· q· ꝑ
tes ymaginis ſ· aug· ſt· cāles· g· ſi memoria· ꝓ̄
pl'a· ſil· hītu· ſcīe· ſi· idem· ꝓ̄ert· ꝑa· ītellīa· ¶ Ad
ad duo· q· ſtīta·

A ꝓ̄ primā· q· ꝓpo· ōnes· ꝓ̄ma· ꝛ̄ratat· op·
dicēt· ō· ꝓ̄m· ꝺ̄· q· ex· ⁊ g⁹· ſlūt· ꝓ· eō· in
tellīgas ītelligē· oīa· ſil· ſcīa· q· ꝓterat· ītē
vñ· ⁊· ecli· ⁊ mūdi· g⁹· g· nūc· ert· mot⁹· diſformes
redūa· ad· motū· vnū· vnifoꝛ· ⁊ obiat· ō· ſe· g⁹
qđ· celū· ⁊· ītellū· mouēs· ꝑm· q· ſio· ꝛ̄ta· ſolligat
vt· alīū· mouēat· motu· ꝛ̄ſꝺ· alīū· motū· diuo
⁊ reſpondet· ꝓ· ſto· ꝓ⁹· q· nō· ert· q· aliq· hēret·
appᵗᵘs· alīt· nō· q· hꝫ· ſ· ſcīa· appᵗᵘs· ⁊ dic· q·
angli· ſ· theologos poſſūt· a· cu· oīa· ſil· ītē· q· ha
bent· ſpēs· nē· ꝛ̄ſtaret· repugn· ⁊ alligīt· rōm· ꝓ· q·
tellēctū· ꝓ̄· ſic· ſe· hꝫ· ad· acū· plā· q· nē· eoꝛ· abiat·
a· ſua· poē· nē· alīm· eoꝛ· abiat· alīū· tal· ꝓ̄· ꝓ· ſil·
reap· illa· ꝫ· plēs· ītellectōnes· nō· obiauīt· a· ſua·
ītē⁹· em· nē· vna· abiat· alīa· g· poſſūt· ē· ſil· oīa·
vna· ꝑz· q· nā· hēc· ꝺ̄· eapz· ꝺ̄ue· ulta· plā· ſunt· q· ꝓ⁹· na
exq· nē· abiauīt· ſe· ī· ūce· nē· aliq· ā· ꝓ̄· mu· ꝑz· q·
ſi· ītellēc· abiēret· a· ꝓ̄· nūc⁹· tandē· ꝓ· ītē⁹
debīlitaret⁹· ⁊ coꝛꝛet⁹· ad· flū· ert· q· vigoraī· ſi
ītē⁹· abiat· ītē⁹· q· vna· nō· repugnat· alīi
¶ ꝫ· ꝺ̄· q· mī· ītē⁹· quīd⁹· nō· ꝓ̄· plā· ītē· ꝛ̄· ert
q· alligat⁹· ꝓ⁹· o· ꝛ̄ratīce· ⁊ op· q· q· ſ· ītelli⁹
ſcīa· ſiā· plā· ē· ſil· ſcīa· nō· poſſūm⁹· q·

ſcīa· ſiā· organo· cōo· ⁊ ſpi⁹· q· debilitāt·
o· ſenſō· oppoᵐ· ⁊ pono· ⁊· oppōitas· ꝓnes· ꝓ· vā· q·
ſ· ꝺ̄ēm· alibi· ſit· opīnatus· nō· iuꝺ· ſimlīr· q· nūc·
phīs· ⁊ oīs· nūc⁹· oīa· ſcīa· vīas· ītelligēcias· q· ꝓ·
terat· hīc· ſnes· ꝓlō· omē· ītelligens· p· actū· ꝺ̄uē·
rer· ſcīa· talē· poē· ꝓ̄· ert· ⁊ oēm· mūdū· ab· vno
actū· ī· alīū· ⁊ nē· nō· hīt· actū· q· ea· hīunt· ⁊ ſ· ī·
de· nūc· phīa· ⁊ ſnes· ſunt· q· oīes· ītelligāt· alie
a· ꝑ· ītelligūt· oīa· alia· a· ſe· ſpēs· ꝑ· act⁹· diſſ·
entes· ⁊ actuales· poē· eoꝛ· ītellēcue· g· nā· repug
nāa· ert· q· nūc⁹· ē· de· vno· actu· illūi· ſcīa· nē·
hēcut· actū· q· ert· hēlīt· ma· ꝑz· q· exp· act⁹·
ꝺ̄ēt· rer· ⁊ ꝓ̄· ert· actūs· ⁊ nō· ert· repugn· ꝓ̄·
ab· eo· mūn/ ert· n· actū· ē· nō· ꝓ̄· ꝓ̄· nec· ſcīe·
act⁹· nūc⁹· q· hīt· ē· ſing⁹· ꝓ· to· ſigerī· ut· ꝓ̄ert·
nē· ſedere/ nn· ert· coꝛ· ¶ ꝓ· ſi· ꝓ· phīm· ⁊ hꝫ· ītellīe
alie· a· ꝑ· ītelligūt· actū· ſil· oīa· q· hīt· ſpēs· ſc·
q· qꝫ· eaꝛ· ert· actū· ībīta· tens· ens· ſ· ſubſtēs
· ſz· illa· negant· ſi· ſcripſiſſe· phīm· ⁊ hꝫ· de· ſnb· in
telligen⁹· g· ē· ꝓlō· ma· q· nā· repugn⁹· ē· ſ·
ītelligen⁹· ꝓ· poſſe· ītē· omē· ītelli· ē· qđ· ead· ꝑ·
ſl· ead· ē· to· ſuo· g· ⁊ cū· talia· ſunt· ībīta· ſi· ꝑ· oīa·
q· ꝑ· ītē· ſit· ꝑ· ī· actu· ītē· ꝓ̄ert· ſil· ībīta· g·
ībīta· nn· ert· coꝛ· ſ· oēm· aliā· ītellū· ꝓ̄· ea·
ꝑz· ponūt· ꝓ· ītā· re· ex· actu· ⁊ ꝓ̄· ſl· ē· ·
ꝓ· q· nō· ch· os· tū· ꝓ· ſ· ē· ī· angli· ſil· ītē· o·
actu· q· ſ· ſpēs· ꝓlō· q· ſi· actu· ītell· oīa· ſc· q· ſit
de· cod· ſ· ē· cogīom· abſtīuā· ⁊ ītuītiuā· ⁊ qđ· no
tīua· ī· tuīua· ſit· abſtīua/ ōīs· ert· ſlū· g· ꝛ̄· ſli
cas· ꝺ̄ūas· ꝑz/ ꝓlō· ꝺ̄· ꝓne· ꝓ· q· angls· hēat· nē
de· rosa· ſpēm· hēbit· ſ· vīos· ſue· abſtractiuā· ꝑ· ſc
te· rosa· actu· exīs· cū· ert· q· ꝓ· hꝫ· nō· ꝓ̄ert· ſpēm·
⁊ tū· cognſcet· ītuīue· ·ſi· g· ſpēs· ſit· act⁹· ī· ⁊ ſ· ſ· vīos·
ſil· cognſcet· rosā· abſtractiue· ſ· manue/ ulter· cū·
angel⁹· cognſcat· rosā· ītuīue· ſi· illa· rosa· coꝛꝛpt⁹· vel·
nec· act⁹· ut· ert· ſpēs· g· ītuīua· ſiet· abſtractiua·
¶ ꝓ· ſi· angel⁹· ītellit· oīa· ſil· q· hꝫ· ſpēs· angel⁹·
ſil· ītelliget· ídē· ſl· ō· ōcōue· ōnēs· ert· ſlū· g· ꝛ̄· ·
/ſlicas· ōnās· ꝑz· ꝑ· ꝺ̄ē· ·e· mea· g· ·10· ·q· nō· ītell·
decīmlēte· vnū· ō· ōcōuoꝛ· nl· ītell· phīs· ⁊ hīet· po
nat· q· opīones· ōnuoꝛ· nō· ſint· ōnes· nī· ītē⁹· alibi·
⁊ nīgi· nō· repugnet· ſil· g· intellectōnes· ō· ōcō·
noꝛ· repugnāt· ſil· ·vñ· ꝑ· ſole· ert· ſil· nūc⁹· ī· ꝺ̄ē· ſil·
ēē· ⁊ nō· ēē· ꝑ· ſiliter· q· repugnet/ ·gnia· ꝑz· de· v
nūc⁹· ō· ōcō· ꝓ· ēngel⁹· ſil· hīc· ſpēs· ·imo· forte· vnū·
ō· ōcōuoꝛ· ·ſi· negāt· nō· hō· aliā· ſpēm· nī· aſſūma
cōnis· ¶ ꝓ· ut· ꝓ̄us· dcm· ſequet· q· ītē⁹· angl⁹· co·
ēēt· ībīlis· q· nō· repugn· ītē⁹· angl⁹· co· g· ſcīe·
oē· ocurrīt· ſil· ſuo· adeq̄to· o· g· ſi· ībīta· vna·
ītellēcue· nō· repugn· ſ· hīc· alīū· q· nā· abiat·
aliq̄d· ⁊ ꝓ̄· nā· vna· alīa· repugn· g· angl⁹·
ītē⁹· ſle· hꝫ· ꝑ· qđ· ert· q· ꝓ· intellectōnib· ī· ſ· ſ·
⁊ ꝑ· ōnēs· ert· ſſīcū· nō· ·n· ·obiat· o· ·ceptāt· ex·
actib· ¶ ſſir· ꝑ· tōm· coꝛ· q· q· ſ· ē· oēm· plīcatē·
poſſ· ſcīs· nō· abiauīt· a· ꝓ̄· nē· vnū· alīt· repugn·
poſſe· ſil· ꝺ̄· ē· ·ſz· intellectōnes· ſſicoꝛ· ſē· hꝫ·
ſic· ītellectōnes· ſſicoꝛ· ⁊ patet· p· ſc· g· ꝓ̄ert· ſil·
ē· ut· ſalte· hēc· q· ītē⁹· hꝫ· ſle· ceptāt· ī· ·
ſſicoꝛ· q· nō· repugn· ſ· ſſicū· ſil· ·ceptē· ¶ ꝓ· nō
vī· nō· ꝺ̄ē· angl⁹· nūc⁹· ītelligat· actu· oīa·
ſil· ⁊ vōtas· poſſit· ſil· uelle· ſic· ·q· ē· ·
actib· oīa· illa· ꝓcipiēt· ·q· nō· ert· vnions· ſcīa·
dis· ⁊ vōtas· q· ītē⁹· ⁊ ſic· vōtas· ſ· ſil· ꝓ̄ert· velle

bō r mala rr nr fiat r rectia nr̄a q̄ secūd̄ ꝯ si an
gel⁹ ītelligēs ītēr oīa q̄s vt̄ tp̄es cū ī eāc tp̄es oīm
ptūm ul̄ saltē plūm r silr̄ fut̄or̄ q̄gentū lecḡ q
ītelliget oīa una sit̄ ī eccl̄ cui ip̄m opp̄m dicit
r vm̄ rīz ꝯ cor̄ ñ valet. ma. n. ēlā est. ad dicas
illa plā q̄ nō abiecit a ps̄ uc vnū abiat alcūm
sō opp̄m d̄ q̄ vm̄ est dūm̄ ñ repugnz capra⁹ poē
oīs n. sita pō nēcō alp̄iat cui nūm eccl̄ī iq̄
p̄ pāle. ad g⁹ ī angelis inter⁹ sit sīc⁹ nēcō decūbia
but⁹ ad cui nūm eccl̄ī sil̄ q. r dic̄ q. vn⁹ acc⁹
nō abiecit cluī. sīm est q. vn⁹ acc⁹ alei repugt
vt acc⁹ de vno ḡ dōuo ḡuēt eccl̄ī de alō f plz
silr̄ mlt̄a tenet q. acc⁹ sūci sīc tōpiomis repu
gnāt silr̄ acc⁹ ītuīt r abstīnēt de cōd repugnit
ad vos fiat ad sp̄ē alt̄ nō. ꝯ ps̄ q. nō repugnit ī
tēr mō q̄ūcō. r mlt̄o mus dn⁹ gr̄ plā sil̄ ac
tibz distīctis ñ cū oīa ut dict̄. r de h est op̄ sīc.

Ad 2. q̄nz. d. 2. ḡnes. ꝑ una plēs tp̄es ñūo l̄ spē
dīct̄ posūt ēē sil̄ cōd ītēr. p̄ō. p. posūt sa
re plā ī oīd ūa hītu⁹ g⁹ plēs tp̄es solo mō diū
se cūit sil̄. g⁹ posūt sēuī plēs tp̄ē hīuēt g⁹ plēs
tp̄es distīcte tp̄ē cūit sil̄. ans pz p exp̄iēā q
hīuēt gg⁹ leo pet⁹ maīam ī boiem leonē. quīa
plūt. q. sac hīuēt nō hītu gīō ex actibz. h tp̄ē
ī pīla aīa actūi t⁹ tenet p tp̄em ī mēa ītēra
Q. ī cōd pte exḡam sēcūdā pō ēē plūres
tp̄es distīctas ut solo mō ub tp̄ē g⁹ t pōūt
ēē sil̄ mter⁹. ans pz. q. exḡam sēcūdā ī
est ūa magna q. aūlz tp̄a ī eo respōdeat pp̄
lec⁹ cū q̄ sūt ī mūa⁹ tp̄es ī eo p̄dicabīlī t
tp̄ēs ut albi. r nigr. tēcōr. plēs g⁹ tp̄es cūit ī
cōīē pte exḡam. q̄nia pz. q. nō maiorīs actūs
est tēm⁹ q̄ mter⁹. Q. cōīē pte exḡam tp̄s p
ticulares posūt ēē plēs tp̄es mō t tp̄ē distē g⁹
t ī mter⁹. q̄nia pz. q. mag⁹ capūt ītēr⁹ q̄ tp̄s
Ans p̄o q. posūt sil̄ vīcere mille mō distīa
vt mille mētigentas. r sil̄ mille nūg tē cū
est q. p tp̄es distīctas q. pz q. pz. q. ad n̄ēcō
vno illoz divīdūi dēt p̄ta tp̄ē posūt ad vide
re. Q. cōīē pte medīū ſ. ētens posūt ēē tp̄es ī
mō r tp̄ē distē g⁹ t cōd ītēr. q̄nia cētū ut
p̄. Ans p̄o. q. sīc duo vīsibilia ul̄ plā mō
vl̄ tp̄ē distīa tāgēta p lūcēs t̄ūl̄ ſ alcs.
sc mīe lecteātes cū mēcapūāt se ī ga⁹ puīco nūc
est ut tp̄es q. gīuēnt ī to⁹ mo⁹ q̄ūcō ī illo pūc
to. r tūc oēs sūt sil̄. n⁹ valet q. aliq̄ dicāt. ſ. q.
ī ⁹ pūcto sit una tp̄es mixta. pz. n. q. stantī
q. exeūt pūcta ad oppōītas lūcēs sc distē
r pūnc ut p̄. Q. ſ. q. cōd ītēr. mō q̄ūcō tm̄
to plⁱ ēt⁹ posūt ēē sil̄ plēs ītēr⁹ acūi t mō
t tp̄ē distē g⁹. ē p⁹ reflectēs se sū stantī mō
vl̄ tp̄ē distīctū hēt sil̄ duos acc⁹. h facē pt mter⁹
mē q̄ūcō⁹ t anglic⁹ g⁹ tē. ma. pz. q. acc⁹
reflexus ē alt⁹ ab ⁹ recto ī eī reflectēte. qd
pz. q. accus rect⁹ pt ēē sū reflexo. r sil̄
est ōm acc⁹ reflexīvū. pz. p exp̄iēā. q. sac me
sāre pt⁹ t leonē. Q. ḡdiens acta distīa ut distīa
hēt distīctos acc⁹ ſ. h pt mter⁹ mē q̄ūcō⁹ r sil̄
anglic⁹ g⁹ tē. ma. pz. q. ad aliq̄d dūtīguo. r
distīctū ut distīctū ītelligo nō accipio illa ſb
aliq̄ una rōne īmo ſb duab⁹ tp̄ē una ab al
tera remōte. oz g⁹ q. nāō ītelligēt q. libz
exēmor⁹ distīcta ītellectōne p q̄ d⁹ h nō ēē

ad alt̄ ītellectū. ma. pz. p exp̄iēā. q. ītelligo
pt⁹ r mārquīs ut dīct⁹ sil̄ r capra leonē. Q. ḡs
nōsēs distīcte vnū relat⁹ sīat sil̄ dūc⁹ al
tū actūs distīctus. h h pt mter⁹ mē q̄ūcō⁹ tan
gelic⁹ g⁹ tē. ma. pz. p plūs sp̄dicāmūs q̄ dis
tīcte mter⁹ vnū relatīvū. distīcte ītēr⁹ reliq⁹
h ñ vnūm actūs q. alt̄ nō app̄hēderet ut duo dis
tīcte relat⁹. ma. pz. p exp̄iēā. Q. ūtū. g. etī
plūs vult q. acc⁹ pūdeāt sūt vīgīt ūtūē ēē
q̄ sē ad ūtūē. aut g⁹ ītēr⁹ distīcte q̄pūt ūtūē. tēa
q. ordīnāt⁹ ūtūē. r tūc actūs distīctus sil̄ coac
tp̄ēdā ūtūē iq̄ sūt duēcō. r alioz duēcor̄ m
ūpm. r est ḡpo⁹. aut nō sūt r tūc nō mēgr̄ dīget
vnū ī eō q̄ eō. q. nō dūc⁹ q̄pūt. Q. oēs si
logīsmus hēt plēs actūs sil̄ h h pt facē mter⁹
mē q̄ūcō⁹ tan⁹ g⁹ tē. ma. pz. q. p⁹ p̄cīa hēc
q. bīta ma. de oī. r mi. h ā. eōd. o. sat. g⁹
q. sil̄ mducēs exp̄uīt acc⁹ ē de p̄⁹ r ūtūē sē
dīct⁹ q. sp̄ectāt ad hīc⁹ dūtīnos. l ad ītellectū
r ad sēāz. ex. r⁹ posūt⁹. pz. r ex. q. eōd. o.
sūt acc⁹ de p̄⁹ tōne r de mūtāte q. si tē. o. ca
dēt tēp⁹ medīū r tūc si mōlet⁹ dēmās hī
ta maiōr r mūōr vl̄ sanet pz ex. q. sūt ī
plēs acc⁹ qpōnis. r dīōnis ī oplexōnibz. nō
est acc⁹ simplīcis ītellīgē cū illīs dīcat⁹ vm
r flm. ītus nō. et cū silogīsmis sil̄ hēt acc⁹ simp⁹
ītellīgē dē mūs r acc⁹ qpōnis r dīōnis de p̄ō
mūz g⁹ tē. Q. g. q. hūet ītēr⁹ q̄ūcō⁹ nō posūt
plā sil̄ mter⁹ actibz distīctis r mūo r tp̄ē nō
cū p̄ oīa sil̄ h h cūit ubz cōd aliq̄ cūi nūm
q̄ūz sīt⁹. et sic de ūng⁹ ītēr⁹ pūcedēs. ē. q.
poē distīcte ī cōd sībi cīsē rad⁹ se ūtūē rēmi
tūt ī cōnexīz sīnis p̄sūas oēs. sz h mlt⁹
forcē cūit ūnica p̄⁹ g⁹ si cūit ī ūnica p⁹ g⁹
si cūit fīta sīt est mter⁹ nūcō⁹ nēcō decūbia⁹ cōd
cui nūm oponū. ma. pz. p exp̄iēā. q. acc⁹ sīne
ūno negā⁹ cū forcāt⁹ ītendōr ut ī cōīī alīoz
loc⁹ acc⁹ nōūs nus⁹ cōīs plūr⁹. ad ecḡ. q. rep̄nt
tūcē⁹ tp̄ille. r nullūs sēpūnis. vm. pz. q. nul
to pl⁹ ūpugnāt⁹ cōnāt⁹ vnū po⁹ d⁹ plūs ac
tūs q̄ ultīcē pōz. Q. sīc p̄. q. si posūt oīa sil̄
ītēre ītēr ille p q̄d nō repugnēt s⁹ mter⁹ sit
oīa q̄rūta ſb suo ad q̄tō o⁹ tūc ēēt ūtūē
salūē ūpō q. oīa posūt distīcte cōp̄hēdi. Q. tp̄
fīguralīnearīa q̄bz q̄ūgūū ī oppōīto h fīgūra
posūt ī plā figūra q. pz. q. sīc⁹ ⁹s p⁹ ī plā
sil̄ ad ponāt dūctz mēē oīa sp̄ūū p⁹ū. 2. de
alīa. cū nō p⁹ ī oīa sil̄. q. vīc⁹ orḡanīca t
fīguralīs est. q̄ūc g⁹ de ītēr⁹ q̄ūgīē s⁹ ī op
ando. q. z. de alīa. Q. q. ex p̄mīs q. vīgoz si
oz cōplo accēsōis de q̄ lo⁹ ang⁹ req⁹ cōd ītēr⁹
duo q̄ vnū. t z. q̄ duo plūra. n. q. tenūt⁹ m
est ad sīgula sīc⁹ cū g⁹ accēsō ītēr⁹ mā sit fi
ta q̄ q̄ūcūt exp̄iē ītēr⁹ ut q̄ūgūe oīm o⁹
nēcō dēmābī ad cui nūm opponi. sīc cū q.
q. dīffēnt est ī ab⁹ r relatīs q. n. vnī relā
dependēt ea ōne alīcī. q. cor̄ ē est ēēt ēō se hē
ūtō ītēr⁹ ai ītēr⁹ vnī relā il remānēt. mo
ītendī r⁹ alīcī⁹ q̄ēo plīcī⁹ ī mtēr⁹. s. ab⁹
nō. q. vnū cor̄ nō dependēt ī cōg⁹ Q. ē. q. est
remōtē acc⁹ dubīa p⁹ de ēēo plūr. 2. top.
q̄ūcūt plā sāre ītēr⁹ hē. nō. 2⁰. dr. p⁹ q. plūs
vlt oīdere q. sāre hūalē nēcō est plūr⁹ ī ītēr⁹

saue

sit ut sum g. dicit pro solutione pfectionis alicui recepta dicitur
ista pz exp. ph. alio exemplo nisi cum n. d. forma ignis
est in pro q. ex ea ente in pro sit actus non significat pro
q. sit aliquid quod forma ignis tamen est productionem in actu
est nisi n. sed cum dicitur nisi est in pro ad formam ignis sig
nificat aliquam entitatem positivam posse subiici actui a
forma ipsius ignis. Ad 2m pro quod duplex est actus sic pro
quod pro dicitur ad actum. Quod mente est n. actus quod respondet
pro obiectione ut forma albedinis non est actus quod tamen e
tiam punctum vel in talibus. Quod est in pro potentia
pagens sit actus et alius actus vel actus. Sed ex en
titatis possit subiici alicui pfectioni in forma. Ad 3m pro quod entitas
nisi attribuitur g. conditiones per philosophos et sanctos. Nisi n.
pro est principium nisi seu principium ut philosophus probat. Pro ph.
tex. h. deducit quod est natura in principio sui. Item 2. nisi est ca
ta intrinseca ut pro 3o phi. et 4. metaphysice. Item 3. modo
nisi est per se pars compositi ut probat 7. et 8. metaphysice. Item
est per se subiectum mutationis quod est generatio ut probat
4. phi. Item quod natura per se manet eadem sub utroque
termino mutationis ex 6. phi. id est quod mutatur est
idem manens alius nec quod pro et id est nisi. Item 6. quamvis
nisi sit ingenita vel improducta per veram mutationem ut
philosophus vult pro phi. tamen per creationem nisi producta est
ut augustinus in primo xi li. confessionum. Item 7. nisi per se
est receptiva actus substantialis et eo mente recipit sequentes
perfectiones ut expresse habetur a philosopho pro phi. Item g. nisi
est res distincta a forma ut expresse probat philosophus i.
phi. manet n. res nisi corrupta re forma. Unde g. mente
dicitur formam et nisi esse duas substantias et pz quod deus posset cor
pus adnihilare anima rationali manente immo quecumque
forma manente posset adnihilari nisi. Ad 4m pro quod existere
posset formam g. rationes quod determinant nisi hic nisi
propria et determinata immo actus entis determinatissimi
nisi propria ratione naturale et principium per se principium distinctum quod
de ad est per se naturale proprie et determinate. Ad oppositum
non erit distinctum principium quod per propriam entitatem unum
quoque ab alio distinguitur sed nisi est hic ut patuit g.
etc. Ad 5m tamen per se et intrinseca distinctum per se tamen distinctum nisi
per distinctam et propriam entitatem maxime cum intrinsece caret
i. per realem et propriam immanentiam proprie entitatis. Ad 6m
per se pars compositi distincta quod aliam partem habet per se
propriam entitatem quia ea distinguitur tale est nisi ut patuit
g. etc. nec argumento ego sic ipsi quod se instant est pars
in actu g. est actus. Sed arguo quod est pars distincta et
propria entitate g. habet propriam naturam et entitatem et per consequens
determinatam. Est subiectum mutationis distinctum a mutatione et
termino est ex ente propria et determinata entitate quia sua
propria entitate sub entitate et distinguitur. Sed nisi est hic ut
probatum g. etc. Ad 7m quod manet idem sub utroque termino
mutationis distinguitur ab utroque ut est determinatum est
nisi est hic ut probatum g. etc. quamvis n. possit in eo deo
sub mutationis manere idem variatis quecumque termini
nisi per propriam et determinatam entitatem. Ad 8m entitas
quod est terminus unius numeri productionis proprie et realis
est quod non producitur quecumque aliud est entitas propria et
distincta et determinata tale entitas est nisi ut probatum
in quod per creationem est producta ut contradictio est. Ad 9m
quod aliqua productione realiter producitur aliquid ut distinctum
ab omni alio quod hoc potest produci alius non producitur et quod
non sit ens proprium distinctum. Ad 10m quod recipit actum substantialem
et eo mente accidentalem est ens distinctum ab eo et
proprie nature indeterminatissime. Sed nisi est hic g. etc. forma
in actu in nisi non est formam dare nisi ei entitatem sed tamen

forma quod principium entis ut distincta entia principiantia concrete
in unum compositum. Ad 11m res distincta a re ut substantia a substantia
est res omnino proprie et determinate et determinate nec sed nisi est hic
ut probatum g. etc. Ad 12m utrum rationes omnes quod
id quod cadit sub determinata differentia entis sub ipso per
se substantia distincta et quod alia ratio est determinata nec
predicatum includit illud sed nisi est hic et ad illa nos
quod dicunt quod cadit sub differentia potest quod ens dividitur in
actum et potentiam. Sed probatur ratione quod non est tamen latitu
dinis nisi sic tamen ens cum multa sunt in natura g. ca
det sub aliquo entis divisivo et per consequens sub aliqua differentia g.
philosophus g. mente ponit eam per se substantiam quod in dividitur
substantiam per se magis n. et perfectius est ens sub nisi tamen sit
substantia quod forma accidentalis cum multarum formarum accidentalium
nisi sit causa secundum Rationes et opinio non valet ad primum
dico ad ma. quod dicitur accipere natura vel per naturam habente actum
forme et compositum vel per habente aliquid actum entis tamen quod
potest terminare realem productionem et tunc id quod non habet
nisi propriam utrumque nisi non habet causam terminatam et
tunc minor falsa est quamvis n. nisi non habeat naturam per
propriam per actum forme vel compositi habet tamen realem actum
entis quod terminat realem productionem et est realiter pars
compositi et per consequens oportet quod sit natura terminata et distincta.
Contra quod allegat omnia sunt ad oppositum sed g. bene
rationabiliter primum quod allegatur ab eis. Sed 69. et idem
est similiter in omnibus aliis. Ista ut natura quod est prima
nisi est unum principium omnibus entibus transmutabilibus
quod invicem alterantur sed non est unum ille ita quod sit substantia
simplex existens actu. Nec ita quod sit aliquid compositum
ex nisi et forma. Nam si haberet formam propriam nisi aliquam
recipere ista primatum sed statim recipere quod tamen
forma alia generare et aliquid recipit ad non recipit
ipsum sed quod est id in actu sed sed quod est in pro. Si
g. prima nisi innata est recipere omnes formas necesse
est ut sit in pro omnes forme et non habeat in sua substantia formam propriam
in est nisi et si esset aliquid existens in actu vel habens formam
tunc generatio in substantia esset alteratio et forme essent actu. Sed contra
apparet quod contra vocat materiam naturam et principium ex quo substantia
composita et quod subiicitur transmutationi quod est generatio et per consequens
oportet quod sit determinata natura atque substantia. Sed negat contra
quod nisi non habet actum sic compositum vel sic forma. Unde
dicitur quod in sua substantia non habet formam propriam quod sit nisi nec
est existens actu vel habens formam ut ipsemet exponit
sed quod est innata recipere formas omnes sic substantia recipit
substantiam quod faciendo compositum. Ideo nisi est in pro omnes forme
pro sed receptiva non entitatis quod tunc entitas nisi fieret forma
ideo dicitur in sua natura et ideo magis est ad oppositum. Unde in contra
metaphysice natura non habet propriam naturam sed in actu qui est forma
vel compositum. Alias falsum dicitur. Cum 2. phi. probatur quod nisi
est natura per se distincta contra formam. Ad dictum augustini pz quod dicit
nisi cum formationem non esset aliquid actu ut forma unde ex
ponit statim non color non figura non species. Alias
contradicit sed cum ponat eam sub in tamen creationis et sub
nisi distinctam ab omni alio ente. Ad 2m rationem ma
cludit per se falsum quod ponit medium inter contradictoria sed
inter ens et non quod expresse repellit philosophus primo posteriorum
contradictio est oppositum sed quod non est medium medium g. inter
ens et non est oppositum accipitur vel quod nisi sit ens nisi sit
non et tale non recipitur vel quod simul sit ens et sit non
et contradictio implicat vel ideo est medium quod quamvis sit
abstracte eo quod per relationem creationis sub est de nobis ut ad
mino aliquo in ens ut terminum ad quod non tamen est tamen
ens perfectum sicut alia entia perfectiora puta composita

ō ēnt vnitas ō ut ai ꝛtelligo hu̅itate ĩmo ꝑ eos
ō ēt cā tōus g̃ ꝛc. ℣ ꝓ oñdo q ꝯpole ꝛclusiue cē e
re vn̄ꝰ spēa ꝑ eos q ꝯpole ē cāz ꝛclusiue cāre
oppn̄ ei ad qđ ēt a ꝓa natā ꝫ sic ē ꝯpō g̃ ꝛc.
℣ ꝓ q vniq; cāt ꝑ qđ ē nā cāre ℣ ꝓ
q ꝑ vtos m ꝛc. ut ē ĩ ling̃ꝛ ⁊ vniq; q se ꝓ
ēt ling̃ꝛ. ne vnitas spēa ēt ĩ re. ſi g̃ cāt sic na
tā ēt cāre cāt ꝓle ling̃. ℣ ꝓ oñdo q nō ꝑ vn̄
tas spēi ee ſole ĩ ō ꝑ vtos vltra a ꝑ ĩdiduꝫ q
ꝯpole ē ĩte septm a se ꝓ ſolū ut ō ſicuo. ⁊ ꝑ vtos
ĩte ee ēt ꝓle vltas spēa ĩdiduꝫ ſol̃ꝛ g̃ ꝛc.
to̅ ꝓz. ad ac̄ones cōes ĩduaꝫ ꝙ q vle accꝑ
ut logicū ut mercatū logice accꝑ ꝑ ĩteꝯ vn̄
ſitꝫ ĩtenēs actꝰ attribuēs vlitas ⁊ ad tale
vle oēt ĩte ⁊ ꝓs ⁊ ſilo nō accꝑt ꝓhs ꝛꝛ. ali
tate ĩ nīos ſuſtib; pn̄ꝰ hu̅itꝫ eāde nā ⁊ ē vle
ē posſ ꝛāle qđ tāt q ē ꝓcatū vltas ⁊ affirmās
nā ee ſilo q ſole ⁊ vle mere ead ſolū ꝑ ītens q
obiect ꝛc. ut qđ ut ītellēs hu̅itate abſq;
attributōne ꝓuētus ⁊ q̄m vnitate q nō ē vti
tudīal phs. n. ꝓtat ee vtib; nō eidem ididuꝫ q
om ĩ vtib; logicē ⁊ flm ĩmo qđ ee nō ꝛōne ididu
ali ididuꝫ. ℣ ꝓ q nā ꝓcat ee spēa vn̄ꝰ ee ꝛ
rei pn̄ꝰ vn̄ē q̄n ēt ee se nō qđ duobz ididuꝫ
sit ꝯgō vni ee nō rei ⁊ ſi ⁊ q ididuꝫ ē vltas
nr̄ꝰ ꝑ ꝛ ꝛelia ei vn̄ē nīali explic̄ ac nō
tā ḡnes ꝑ ꝓnēs. ℣ ꝓ q entitas nō ĩqlz m
diduꝫ ēt vna q̄ ēt de se vn̄ꝰ a ee nō rei ⁊
tellīne nō posſ ꝛce. nō nō ut ididuaꝫ onis ē
flm g̃ ꝛc. ⁊ licitꝫ ḡnas ꝑz ꝙ ee ꝓcēa q ꝯpm
q ſi actꝰ aponēte idiente ītelligo hu̅itate
ḡnas ꝓbo. q tāli actꝰ fere ī ꝛce ſicut ēt
si g̃ ꝓsle ē vna ididuaꝫ ut sic ſoꝛtes ꝛce ſicut ēt
℣ ꝓ vltas ꝑ ſe ⁊ta ē vnitas ee nō rei ⁊ tāl ēt
vnitas nr̄ ee spēa g̃ ꝛc. vna ꝑz. q acceptꝰ h̄ diſ
ſimul mere ꝑ acceptꝰ ꝑ nitenēs q ēad qđ o
briaꝫ ītē ⁊ tale nō ēt ſicuo ītē ī me ēt ꝓbi
A me ee ſluꝫ ſt̄ ꝓncea. ℣ ꝓ dicēt q q diſtō ē
actꝰ ītē ſicuo vnitas rei diſtāte ēt ⁊ explicatꝰ
q ītē ſluꝫ attribuēs g̃ accꝑt vltas entis nr̄ cā
nis q diſtā ēt ꝑticulāris ut ꝯ nulle. ⁊ de alia
g̃. ℣ ꝓ vltas ⁊ hu̅itate nō eāde ꝓ vni ēt
vltcatus ⁊ ꝓcia diſtāno ēt ut ēt ꝙ attributo
ꝙ ⁊ ītē hu̅itate ut ēt o̅n accꝑt mei exꝓho
de ea spēe oꝓnāta entecta q ēt ītē ñ q ñ ē
to accꝑt ⁊ tō tāt nō ēt ñ ꝓ nr̄ ut entitas ñ
ut accꝑte g̃ ꝛc. ℣ ꝓ ñfa me ea ht̄ aliq; vn̄ꝰ
ee ñ rei q nō ſigñt ea ītē ⁊ iqlz ſile vna spēs
ē ñfa. ee q. me ēt g̃ ꝛc. ℣ ꝓ fuicamici rōnis rel
ēt aliq vnū ee ñ rei ⁊ talis ēt vnitas spēi g̃
ꝛc. ma ꝓz. q nō ēt mag̃ eius rei q fuicamici/ma
ēt phi. q. me ee vni illi ꝛ fuicēt accꝑt ĩqlz
tate ſili ne ĩqlz eāde. ℣ ꝓ oppōitas rel ſi ee vna
realis ⁊ ſue oppōit ꝑ nās spēs rō ĩdiduales
g̃ ꝛc. ma ꝓbo. q ſi ꝑ rōnes ĩdiduales ſue oppo
nēte tūc vna allego oppōit vni nīdm qđ
ēt flm q vna oppō oīb. ℣ ꝓ vnitas rel ē ma ma
nīali ſe q oīs diſtinctꝰ ſeu diſt ēt tā manī
oīs ēt flm g̃ ꝛc. flitas ḡnas ꝓz. q tūc oīa que
diſtiēt realr diſtiēt ſic ea q ēnt ī eadē ſē o
lepcalē ꝓbo. q vnū ⁊ multa oppōit. ⁊. me ee
q̄ens cuiꝰ ht̄ vnū oppōtoz dī ⁊ relatiꝰ ꝑ top.

ī ea

℣ ꝓ vn̄ ꝑ ēt vnū o̅n aliq; vn̄ē ee ñ rei
ꝑ tale o̅n ēt aliq; vnitas spēi g̃ ꝛc. ma ꝓz. q
nō q ta ⁊ de aliq vn̄ꝰ ꝑt cognosci ⁊ cognō
ead vnū o̅n ma. ꝓz. de ꝑ tu. nō q ht̄ tuos ꝓ
ead eāde q salue ēt spēs tō alia. ℣ ꝓ nō ee
ꝑ opte ead o̅n ma. ꝓz. aliq; ⁊ nō aliq; vnū
om nūo ñ ꝑ vnū aliq nīe nō g̃ ht̄ tuos ꝓ
ñāz spēa ꝑ ñ ꝑa nūo diſta ꝑ aliq nūo ⁊
q ꝑ ee ēt ht̄ando ꝑ ead o̅n q ead aliq o̅n
n. o̅n. ⁊ nūo aliq ꝑ ñ ut ēt tōles ⁊ aliis
ut paal. ⁊ nō sic ead ꝑ aliq ī isto ē ꝑn. oz ead
ēptū o̅n vnū ꝑ. ⁊ vtos hīe aliq; vnitas ⁊ ñ
tale ut p g̃ ꝛc. ⁊ hic ſt̄ duo dubia. ℣ ꝓ
q ꝓ ñ ē vnū ī re ididuos nō ēt aliq vnū ex ñ rei ⁊ spēa
ñā. sz ī ſlz ēt entitas nē ai nīali vnitate ⁊ ñ
nialis tabūcā rōne nīali ent ⁊ vnū ⁊ vnū.
℣ ꝓ li ēt ī ea ee spēm g̃ nō nūo diſta ⁊ vn̄
q ꝓ oēs rōnes q ſe id ut ead vltas ꝓpoz oīs
diſtās ee vnū ī re ididuos ididuus. ℣ ꝓ vnū ē
q ñ spēa ē vnū ⁊ vnū ididuos ēt de ut ꝑ
ut ꝑ aliq d duob; aut ididuos q entitas nē sit
vna ⁊ vna ēt ꝑ nām ididuaꝫ ꝑala ēt rōne ho
h̄ g̃ q ead nē ee ĩme ⁊ ite q vle vnū sum
rea acadt g̃ q sit vna ⁊ vna ⁊ vnitate q
spēa q igalq ēt eis ⁊ vnū ⁊ si eis spēa ī
tas spēa. ad. 2. ℣ ꝓ q ꝓnēs oclud ēntate spēi
hīe ee se mere vnitate vnitate nīali ⁊ de tō
nā spēa ht̄ vnitate g̃ nē sui modi ſendi ēt
aut ī ididuus nō vnitas q ht̄ ēt g̃ ēt ī
diduo nō aut ut ē ꝑ ſlz ididuus q nō ee
ꝑ ea ididuā ee eāde ī re ⁊ ꝓ q qđ ſt̄ ꝓcepta
ex ñā rei ulz ad gen̄ gñalissimū ĩmo ulz ad
ꝑm eius tot ſt̄ ſole rōnes hītes ex ñ rei dis
tinctes. ℣. g̃. ī ꝓ hūitas. alitas. ꝯpeitas
ſua entis q. ultoz hic ēt distī ſol̃ ꝓcepte ī to
ta ēt ꝓ ſe hns ſua ꝓpa vnitate ⁊ ad h̄ posſ ī
vna oīs ꝓnēs q sunt ad ꝑm ꝓm q qđ ē
ꝑ ſe ꝓcepabile ī to ead nō ꝓcipio hī distinctaz
vnitez hic ⁊ entez q vnū ſec eius. ⁊ ulte sit ſol
rōnes distē ꝓceples g̃ ꝛc. ut vallet reuuere q
h̄ ſtacat ītē q ītē ñ ſac suū o̅n ut ꝓcepte
ē actu ſiplias ſtellñae. ⁊ h̄ ꝓnūt distā ea
cepta ſol̃ g̃ ꝛc. ℣ contra q ois dicta ⁊ gen̄ vltet
ſimu accōib; ſol̃ distās nō logice logice ⁊ mere
ꝑ ꝓnus ītendib; qb; obiue respōdet aliq d i
reb; cū g̃ attendēdo ub; ad ēs ut ſatte ub; ad
gen̄ gñe. stat ḡnis ꝓ dictam entē ⁊ vnitate nō
nes ſōles se h̄ntes ꝑ caducom. ℣ ꝓ q alia ē
vnitas g̃ vnū mere ſuppō. eloce ſū acceptō pas
ītēcoes qbz ⁊ ſōles rōnes repugnāt ī rebz ut h̄nt
nitas. alitas. ꝛal h̄nt vnitas vnitates suę ī ſol
ēt ex ñ rei ut ēt vlia. q sit actu ī plib; ⁊
loce q ēt vnū de nūis ſuple pdicabz q ead
ꝑm duo ꝛcipiat. videl ꝓnē ītēcōes repte
ī ididuus ⁊ actualis attributōis ꝓ ītēcōis ⁊ eēm nōz
gen̄ repte ꝛ oibz ut nō ꝛcipiat ſili q ē ⁊ ad
⁊ ulta sunt ꝑ nite. ℣ ꝓ q q nūs ī ea ꝓsit
repm dicte rōnes ſōles ꝓcples hītes vltas
vnitates nō tū vnifoꝛt se h̄nt ad recipd tā
tale attributōm ſoām ead ītē ⁊ h̄ h̄nt ex suis
rōib; ſōlib; ⁊ idō ſint rōnes q̄s habuerat ītē

Ad 2.q.d. ḡnes. ꝑ ꝓ op ōnē q ĩdiduū sit
ꝑ ḡnes plā qbz ap opent ꝓtrahare cū nī
ꝑdioz eidem rōnis opent eis ee talia mlta ꝑ
q nes si sic ett de plibz ididuis ꝯ una nīgē dē ma
pz q aī aliā rō opent aliau ꝑ ꝑ pse aliqū q
teat opent ꝑ rōnē illi ex ꝑ ꝑcī aī gē ḡnitatē
pse opent ꝑ ꝑ pse dibilitas qbz opent di
sites opent ꝑ ido ḡnes nī pz q nō dic ĩdi
dua ꝑ qm ĩ aliqbz diltās ett aliqđ ꝑ diltāt ꝑ
tīa. Ididuus vnī spēi sic ett igns ꝑ igns vt
diltigunt ab altō q ꝓ dic ꝑ ꝓ ꝑ ett q
se ĩ alia ꝑ alia nō alia ꝑ alia nō ett q sōra ad
alia ꝑte ḡnis gē ḡnitas ett ꝑ dicāl ꝑ ido
arg. ad mēce dr q ḡnans nō ḡnat ee nī ꝑ nō
nō simp ꝑ ꝑ ut ett ꝯ dltās ꝑtiū ḡnitatis ad 2m
ꝑ op dnēz q ĩdiduē sit ꝑ ḡnitas nō q ē ꝓ
ḡnitas de gne ḡnis ꝑ q ett q dē defectō tuo
ad q nē dnat .u. q ḡnitas ĩdiuit nīz q te
lig ꝯ ſcā q dē mod extēsiuū q ett re idē aī nī
ꝑ ꝑ hēc q nī si isto nō ſlica ſba hēat alia
alia ꝑte exclūz ḡnans idiuat ad ad ĩdiduū
ad 3m ꝑ op q ĩdiduus sit ꝑ aggregatōm om̄ accīa
um q plant eidē bo de ar. ī nī. dra ut
varietas accīaū unum facē nāz hoies m sic
m gne ꝑ sius accīaz diffenū nā si ut alia
cāta accīa sequāt accū aī duoz figē nō ut
possimus. Ite dem ſcleratus. E. v. ois res iqua
Dilige ꝓpositabis q ſpē auentuā dī ꝑ accretē
matā ꝓpetas. Q dnas ꝓpositā qui hō a bouē
dilige. qui hic dē long ille nō bus. Ite auc
q. m ce. ꝯ. hic ē nī egret ad su ee equitē
accū ĩdiuōnes exclue ꝑ ido ididuū. Ad 4m
ꝑ op dnēz q ꝑ possimus laq ĩdiduo aliqđ
n. ett q nō hē ꝓpagē ꝯ nī sic phī ſcīnt
q qz ĩtellīa ett nō sua ſpes nec ĩ aliqz
n. qz ē ĩdiduū se nō eo. n. ꝓ q aliqđ hē
ee ĩ re ĩ aliqz hē ididuū ee a nī ididuū ꝓ
hic pncipē ꝯ eid nī aliđ ett hūdi. q ſtinē
ett dr q illa possit q mū sic duo ōnes l due
aq ut qđ nō possit q mueri sic duo hoies si
ſt ididuū q nō possit qđ hē vnīqz esse qđ
sit ididuū vñ alia hē p sua ſcīā q sit idiu
a. si enē possit ea aliqa q mueri si hmt q sit
ĩdiduā p qm ꝑte plant q aliqz se ueca ee p
tes vnī ālis hmt q possit dici ipla p ḡnitatē
q. q. mēce q ett nō qđ dic ſcā q ett ꝯ
ĩpōno de duob ididuis q possit q mū ee
p ea hmt q sint duo. Ad 5m alia. tā hoīe nūl e
ꝑ alia talis talē ꝑte nīe. sz nī nō hē p
tes sū ḡnte q ut hēc ḡnitas tanē eēt
mū ñ q m ut hāt distātes ſcēnt ibīte q
sī qz p te qm hoīe ibīte ptes ipō ſcīa
si ālō dm ai. n. o ſbeam ididuaꝝ p ḡnita
te ñ ītelligūt q sing de pdō succedit tel
p qm si ibi hē se ipa q sit singlaris. q
hēat q pnāpē eidē ne alia ſbeam si hē p qm ce
nec oppm ntax op ꝯ pono ḡnes. Ad 6m
ett ididuacōm ficti ſba p aliqđ actis sū sīa
si ipole e dm q ee rem sū sua sigl ut u
diduē gē actīa nō se nō ididuat. ma. nō e
ē ap phm q aī actuat rōm ens sing ſbea.
nec ē nō actīabz si accēt accū posse ee sine
ſba mlto plo ee ꝯ ce nō pz ī ſcād cūpat de actīz

pō. n mig ē pō dm ḡſſ
ſbz sñ actē ḡ actē sñ
ſbā. ñ lo. ꝑ ꝑ ꝑ

mū. e phī. nī e ett ī re ñ ididuū. Ad 7m q ad nō ett
pō alio rēpe itelligēm diffōne ꝯ pfōne si re
cipit pfōssiuū sui ee a pfectōu si ſba ei ett pō
actiaū. A. mēce gē dē. Contra qz q ett pō al
tero ut ſbm recipies sem pfōm nō ett tale ꝑ
illā sem pfōz qz idē recipet se ipm si ſba in
diduā ett ſbm om̄ actiaū ut ḡnā pfōnū gē
dē. Ad 8m ipō pō pse ett nō ĩdiduū gē ett nō idi
dual ut dnt ab altō pō pse ett nō mīdiduū
gē ett nō ididual ut dnt ab altō pō ett pm
pō le ꝑ pm sale ett pa ſba ut plis nullo ī pō
ad 8m ipō. gne sē de spēs sale illa gē ididuā qz
spēs ett q dr de plibz diffenatz nullo. Ite coordia
ōnes pdicātōz sic p dnē ee ꝑ pdic ut sal
tē sit ī primo gē q dr pse dnete ōnes
vno ī inem qlīz altō ēntēpto si pse ipō
pō inem nō iqus dicī spēs q ett ididuū gē
dē ḡnia pz pse. Ad 9m si accī sē nō ididuacōs
vnī ididuī potit ee pla ididuā pone .u. q
deo sequet oīa accīa vni pnis ꝑ tm̄ficet a
lui pēnē ista duo pnes hēant eadē nō ididu
ales, erit gē idē ididuū. Ad 10m q ḡnitas ī
mūtata ñ p ee pīs ididuā pbō. Io qđ mag
deum ī multis ididuis nō ett pīs ididuacōis
ḡnitas ī mūtata ē hō gē dē. una pz q vnī
ididuī ett mlta gē deo. nī. ett dīs ī re ſba
ex his. Ad 11m q tēpore pcedēt ididuū nō ē nō
ididualis q ididuū dē nē sit. nī. ē eid
dus de ſbīs pcedit .u. ḡnitas idūata
sōm ī mū ꝑ pōns ididuū. Ad 12m q ḡnitas ꝑ
mūtata nō ett pīs ididuacōis pbō. q qz
posse ee vnī dīt pduccōnis nā ꝑ tēpe
ordinatē vnū nō ett nō alter ī ididual
sic ett de ḡne ꝑ ſba gē dē. una pz q nō in
diduat ꝑ ididuū sil nē mi. pē q qī sba
ſbiat ḡnā nā pcedit ee sili pō pcedere
tēpe ut sb sec q pone q des pduceat vnū
vnī pene sīl ḡnitate pē ea pducat ḡnā
ſbeam pene ꝑ hēc ppō. Ad 13m q tēpī ididuc
ſbe nō ett ſbe nō ididuat. ꝑ ḡnitas tūc
tēa ett hō gē dē. una pz q ea nī plurī
ens ee nō eēt ām pz q salee ut ſbm nīl
ſba ett ſbm ḡnitas. Ad 14m q dē se ett ñ q
hmt ee ididuacōm nō ett nō ididuatis
q ī ididuacōis eēt ididuacō ī istī. ss. q
ttēs ett hō ett .u. ḡnē repne spēm ꝑ ti
diduā q ī gne ḡnis ett pīs tale ꝑ pōs dīle
gē nō. Ad 15m q pa op ut accipe rōnes ad
oppm pbo de pdicatis dico no sūt p ḡnitate
q sūt oppm nī ei qđ dicūt ipes q ḡnitatēs
ꝑ dico nō ꝑ idō ett hō gē dē. una pz de se.
mū. pbo. q rō vlē dicīt ipes ſbnates q
qz ett ipm pducēdue dīte. ꝑ ett hō ss. hō
tatis ꝑ dē de dicte tōe ītegris ipes ḡnī
tatis gē dē. sīm gē ad sup sit nō. q sil ois
dico ipes eidē rōis sūt p ḡnitē. dr. u. plis
q. mēce q ḡnitas ē illa p ḡnm ad dicte
pm nō ipes q nō m̄ reap unū pducēdē
tōe qđ sīm ett de toto vñ sūt. Ad 16m nō
ett eadē ppō qz qnī ee duo sic se tm̄ sūt
tāt ꝑ pō alic ſbm tantis magis hō equā
pō q dilig ꝑ tantū ꝑ tantis ꝑ ſbm q ego

hō ſoī se hē

a

Una distinctione ydiotu h; si unam.

Utrū vnūqdq; sit ydiotū se ꝓ̄ q; sic. q; rō ydiotē ē quat ale ꝓ̄ ydiotare. g; rc. ¶ h; .A. mete q; quit cām q; re nulla nūant. m entia nūabilia. nā ecc q; si vnūqq; se ꝓ̄ ydiotaret. ve; ꝓ ad posit' fiat ydiotacō q; nō. q; ut ecc nī p̄ tōr ut q; oīm nīa vtor ecc. q; operat nē p̄ale g; rc. ad ¶ q; ideo ad ad sic; h; nō addit p̄alē necōm q; ecc sens puar; g; pcor. ¶ ad duo q̄ fiat

H ꝺ p̄ma. q; ō; nes. p̄ma pt op; discerni; vn lcēdo rer ꝓ ꝺo nia ydiuer. q; ē nā. ois nes. co q; ecc aliq; rea; ecc sing; eo ꝓ̄ q; ecc ydiffens. tōis ecc cām ocepta i nūc. ꝓ̄. q; da. oppm sc̄ire. q; res ecc utrm. ecc vlis eo q; res rea; ex nīs. gnis ecc fīm g; rc. ¶ dr q; ocepti⁹ spēs. i ndiuidualis nō se hītes ꝓ addicōz h; spēs. q; ōq; oīo. talis. oīs. v nō. q; q; q; ad dr ad gnā. ut g; nōiat. ad gnā. alis. q; duo g; diffiit. q; sit de eod re alr. talr ocepta rnā. alī nō ꝯcludit. ut. utr; res ꝓ̄. q; ap. ut ecc res alr. ut. g; siliaudiana. ꝯclusio. ecc. g; sic. duo. q; q; vnī ecc de re ut silliima alr; rei ocept; de re. nisi alr; nō ut diffiet ab alr; re. sī g; q; ꝓ̄. q; nō se hītes ꝓ addicōz. talis sit. ut. g; rc. nia. ꝓ̄. q; g; se hītes. tōm h; g; siliaudia. nō. ñ. ostenit. ꝓ gnā rei. ut res ecc. ut. ecc. g; .a. mete. ois. eq. q; g; vlis. ē. g; q; nectarius siliaudian. ego tal. ñ. fiam. rē. h; ego. posse. ecc. tal. q; lis. est. es tu. ¶ dr. q; ydiotā. hz. q; posit. hz. q; tacē. q; mete. eadē. nia. hz. q; nutrit. ꝓ q; dr. duo ignes. in rebz. nō. q; nutrit. ꝓ suas. entia tes. ut. due. ecc. ¶ q; teneo oppm. q; pono. ñ. nā. op; ones. ¶ q; q; qđ intelligo. p ydiotacom. ca. q; ro. ꝓ. qđ. nā. ghīt. ex ydiotā. nō. n. q; ꝓ. qđ. sit. posset. dici. ī ptes. intēgles. si. q; ro. ꝓ. qđ. nā. ꝓ̄. hītes. posset. dr. hō. ex. qđ. nīa. q; sit. ꝓm. ꝓ̄ ignōcōe. dr. h; est. h; nō. nia. est. figo. ites. ca. er. nia. rei. foīs. sit. obiue. repue. ire. cgī. hūtes. au. de. se. nō. repug; q; ecc. ¶ dō. q; nā. ꝓ̄alē. sit. ens. ī. realr. cgī. tas. nō. est. se. ꝓ̄. h; .v. q; bona. q; nō. est. ꝓ. qđ. nā. vtor. nī. ydiotar. ꝓ̄. ¶ vnūqq; se ꝓ̄. ecc. ydiotuum. ead. q; ecc. ex. nā. rei. cām. ꝓ. qđ. est. ē. q; qđ. de. dr. nī. hōe. ē. de. ca. ex. ē. ¶ ex. ꝓ̄alē. h; repellit. phs. a. mete. g; rc. nia. ꝓ̄. p. eos. q; nā. vtor. de. ydiotuā. ire. q; nā. est. nia. rei. g; de. ē. nām. vl. q; qđ. ē. nē. est. de. nām. q; nām. ecc. ydiotuā. vni. ꝓ̄. q; ecc. q; ire. a. mete. ecc. q; qđ. est. sit. de. ei. au. est. q; decīmicando. dr. q; ī. īmētib; ī. mētib; eent. nō. ¶ ꝓ̄. q; ni. est. alr. ꝓ̄alē. ī. est. s; vnq; ro. ꝓ̄alē. ī. uent. sig; nē. h; uare. ut. ē. res. ocept. nia. occ; tas. ꝓ̄alē. plī. ꝓ̄. tas. vnq; inuent. s; ocept. s; ī. uent. ro. ī. mar; g; ꝓ̄. tas. q; mēcīu; sē. vnī. ydiotuum. ma. est. phs. ꝓ̄. ꝓ̄. nō. est. tua. ¶ dr. ipole. ē. tūc; rē. ecc. tale. q; ē. ꝓ̄alē. sua. cua; ē. ydiotferens. ad. ōia. talia. s; nē. ꝓ̄. ꝓ̄alē. cui; q; ē. nā. est. ydiotferens. ead. ro. ecc. ecc. ydiotuale. g; rc. ma. ꝓ̄. ꝓ. ꝯma. dcō. nus. vni. ꝓ̄. q; q; nus. ī. pcto. sit. humanitas. h; cā. ī. eo. sit. hūanitas. ut. hūitas. ꝓ̄. ro. ad. ydiotuo. illa. cui; q; pōm. ocept. s; ecc. nām. nō. repugt. s; ecc. iqlz. ydiotuo. ¶ ꝓ̄. q; vnī. qq; ē. ydiotuī. se. ꝓ̄. ro. ex. nā. rei. ꝓ̄alē. ora. cuit. se. ipis. ydiotuā. s; ōnes. est. fīm. g; rc. fīmas. ōnis. ꝓ̄. q; dna. ē. ouisa

vbō. ꝑhs. A. mee. d. q. ñ dr̃ē. ē facē dīsū. cē alīd
ꝑ alīd. rōis. si. g. ille. gd̄. nr̄ē. dicant. ſpēm. ſa
gant. ſpēm. alīd. rōis. i. idiotus. t sic. ī. indiuiduū. ē
ſpēs. ¶ Nego. ꝯam. ad. ꝑmē. d. q. alia. est. pō
lucis. q. gen. ḡnt. ꝑ. dr̃am. ſpēm. t. gd̄. ogstū. ex
ilius. resultat. genus. talia. pōlucis. q. nā. ḡnt. ꝑ. ī
dūs. idiuales. t. ad. ogstm. ex. eis. resultat. genus
. u. ad. dr̃am. est. ī. pō. sic. ad. id. qđ. est. exē. rōm. ex
fōrē. naū. aī. est. cē. ꝑ. tres. ꝑse. cēl. ynū. nc. t. nā
ex. eis. ogstā. ꝑse. ꝑ. cē. ꝑse. ip̄lib. q. qz. qz. est. ipsa
sz. ñ. spēs. no. est. ī. pō. ad. gd̄. idiuale. sic. ad. id
qđ. est. dr̃ē. rōis. fort. ul. qđ. est. aī. eq. fantt. pres
ynū. ꝑse. qm̄. vñ. ogstū. ex. ñ. g. d̄. idiuali
est. ultīatū. hoīs. aī. vegtt. cē. ip̄lib. q. qz. q. sit
ꝑsn. et. id. ille. gd̄. idiuales. no. ueniūt. in. spēm
nec. ostendit. ꝑse. diuisa. sue. q. cū. mīa. dr̃ē. q. ī
spēm. facit. genus. ultīe. q. vñ. ꝑ. no. est. rō. idiuāl.
q. est. hoīe. ꝑlib. sz. ille. gd̄. idiuāl. est. hī. q. ē.
¶ Ad. ūm. q. duo. gd̄. idiuales. possūt. cē. sillim
sic. duo. hoīes. idem. ab. oīz. alīe. duobz. similib.
mis. potūt. exīti. vn. q. q. erūt. de. eis. idē. dubi
ille. gd̄. est. res. t. ꝑ. ens. est. ab. e. eoꝝ. ī. genit
q. aī. idiuo. sit. ꝑ. omnes. nc. ī. ille. gd̄. sit. qđ
alie. ī. duo. sit. q. duas. nc. si. ille. gd̄. sit. q. alia
ī. duo. qđ. nō. est. idē. ¶ Nego. mi. cū. dias
q. ꝑ. eēm. ē. duob. alīb. nūb. nc. q.
sē. se. ipis. ꝑ. diuīa. nc. est. sē. eos. silr. q. illa
ꝑ. sūdant. ille. si. est. nec. illos. gd̄. diuīa
tas. illa. ī. u. gd̄. ut. ꝑ. sādiūt. ee. ñ. nc. sē. qđ
nc. ale. h. se. dīue. ee. les. nec. cū. dias. eequio
sē. res. ī. q. sic. qđ. d̄. q. sē. res. ī. qđ. eadē. rc
rōne. q. illa. h. sit. ꝑsdiuīa. ad. est. sic. dīue
dōnacōnes. res. t. qđ. ī. eli. ī. qđ. oīz
d. ñs. simp. simpr. seu. ultīans. t. ꝑ. h. ꝑ. qđ
ñ. sē. īdiuo. duo. q. sē. ē. ī. vnū. qđ. nc. aī. suo
gen. ī. ī. ī. ut. ꝑm. qui. nō. est. dict. qđ
alica. ¶ ad. ꝑm. ꝑse. p. q. ꝑ. qđ. nā. īdiuat
ꝑ. ī. ñ. q. ꝑ. nō. diuīa. qđ. ale. h. nō. īdiuat
se. ꝑm. h. ꝑ. gen. ut. ī. g. ¶ ad. ꝑm. 2. q.
d. q. ut. gen. nc. est. nō. nc. spēs. nc. opōr. q. oīa
illa. opent. nec. spēm. ut. vīa. est. h. est. gen
ī. ī. dīue. t. vlīa. acāl. seu. dcīnāa. q. dcī
ad. dend. hic.

Prima si dr̃ē. qđ. ¶ Ista. est. dn̄a. h. q.
politꝯ. magr̄. intelligunt. de. ñ. inē. cor
hic. capit. dcīnāre. de. opt. vi. dicē. et
quero. te. vtr. ꝑ. dicā. ℔. q.

Quū. lux. sit. fōr. real. q. nō. q. nō. posset
cē. due. luces. ī. eod. sbo. aī. gnū. ꝑ. de. luce
sol. t. igs. ō. q. est. fōr. cuius. rei. est. eus. rei. h.
lux. est. fōr. cōis. ī. etq. g. tō. ¶ Vtrū. lux. sint
accīa. ꝑ. se. q. nō. q. nō. sunt. ētiū. ei. sbm
f. sol. g. alia. lux. q. est. ei. ꝑ. Jug. ñ. ꝑ.
ad. duo. q. sunt.

Ad. ꝑma. q. d. g. gnes. ꝑs. q. lux. nō. ē. fōr.
real. ꝑ. nm. ille. a. sbo. ꝑ. est. fōr. real.
h. lux. est. hī. g. ī. ma. ꝑ. q. ens. de. aīa. n. h.
hī. ibm. ꝑma. ꝑ. gd̄. mi. ꝑ. q. cod. ℔. lux.
est. ꝑse. mota. ul. ¶ ꝑ. lux. est. aliq. actus. g.
cuiusdā. est. actus. omis. ꝑ. ens. ꝑ. phm. q. de. ē
sbā. ul. actus. rō. li. q. phm. pot. ad. d. qđ
ē. sbā. vn. nō. pt. cē. actus. alt. mi. ꝑ. q. lux
pt. ad. uere. eluctā. t. recede. ꝑ. sbā. cōpōnes

ut. aer. ¶ ꝑ. si. lux. est. fōr. real. omīa. luata. ut. sic. ens
eadem. hā. ons. est. flm. g. ī. gnā. ꝑ. q. a. bōe. f. cē. bōe
aī. q. dat. luc. fōrē. rō. spēm. A. mee. si. g. est. vna
fōr. luata. ens. vnū. spēs. fluctus. ons. ꝑ. de. igne. et
sole. ¶ Ds. iqa. spēs. fōr. actual. ꝑ. lux. rō. q. ī. ī.
spēs. ī. ñtuas. talis. est. lux. q. est. sbā. ī. quals. g.
rō. ¶ g. q. lux. bt. ñū. cē. rele. exē. mte. t. ponis. ē. res
ꝑ. luc. bt. cē. rele. exē. mte. q. est. rō. fōr. exē. item
sz. lux. est. bā. g. tō. una. ꝑ. q. nō. ibīt. aliqđ. rem
ī. sit. res. mi. ꝑ. ad. ꝑmū. q. res. ibīt. luce. tō. alie
tigne. ¶ ꝑ. d. est. ens. realē. q. bt. effam. rele. aī. cui
tas. effūs. sit. actī. h. nulla. effūs. reales. sē. alie
sic. ꝑ. de. sole. qui. p. radiū. ī. speculo. grauo. cāt. igne
g. rō. ¶ Ad. ſ. si. lux. est. rea. fōr. real. q. aī. h. nō. sit
fōr. intencōnal. nec. voce. hoc. intencōm. q. est
mte. ul. alia. ꝑ. ſmina. h. nouo. intencōm. ſ. d.
q. est. rea. res. exē. mte. qđ. dr̄. relatū. ad. ē. rest
o. ī. alīd. intencō. sic. est. spēs. alterīs. q. rea. ē. res
exē. mte. q. aī. duat. ī. alterū. cognem. et. dr̄. qđ
lum. seu. lux. nō. est. fōr. intencō. q. ducat
īellēm. ad. ueru. spēs. ī. me. p. t. ꝑ. q. vna. spēs
est. ꝑ. se. sibīl. ꝑ. de. spē. alterīs. ī. me. h. lux. ul. lu
men. sē. ꝑse. visibilia. g. tē. ¶ ī. si. lux. est. spēs
aī. spēs. sit. integrū. ipis. ī. ñtiones. rōnes. sic. ī. me
sequēs. q. rōnī. est. ī. oīb. istis. t. alīs. q. nā. fōr. de
notans. ꝑm. sbm. est. spēs. ꝑ. de. spē. albi. ī. me.
aq. nō. dr̄. sbm. albū. h. lux. ul. lum. denotat. sbm
g. rō. contra. opm. q. lux. ul. lum. ma. est. rel. q
aī. est. ī. intencōl. ī. oculis. ī. aliis. ḡne. ī. ipō. h
dato. h. ibm. explanat. ¶ Rō. ꝑ. ī. qđ. ī. ꝑ. ratis
ipm. nō. ī. pdit. scientiā. nō. est. sic. res. ipl. qu
sit. spēs. sz. lux. ul. lum. est. hī. g. tē. ma. ꝑ. q.
ex. ꝑ. de. aīa. ipl. pōtiꝯ. li. ipm. dō. ī. pdit. ipm
cōi. ñ. fore. est. tale. ipl. q. aī. h. est. spēs. ducens
īellēm. ad. nu. ꝑ. p. aḡt. dō. q. uerū. est. lum
ad. h. q. reapiat. spēs. color. t. videat. ¶ Ad
ō. vī. est. spēs. seu. tal. intencō. q. ꝑ. ī. se. qđ. cōes
alias. spēs. ut. sē. intencōnes. h. sic. est. ī. ꝑpōito. de. lu
ce. t. hūe. g. tē. ꝑ. ō. nu. aī. est. q. spēs. de. se. repugnat
color. nō. est. nūl. aī. si. ymāmur. ad. ad. oppaī. est. vi
sil. q. ꝑ. unius. exp. aī. in. cūlt. redi. ꝑ. vnū
rubeū. spēs. rubea. reluctatur. ī. pcte. oppto. t. ꝑ.
q. nō. est. ens. color. h. spēs. colorīs. vñ. ī. sēc. l. oul.
p. illa. spēm. uider. unū. ī. nō. plus. ī. pñ. de. spū. ī. sa
to. unde. q. fulgor. multū. ad. oculo. ī. cene. b. unde
est. a. aī. spēs. lucē. ¶ ō. d. l. cē. d. q. lum. q. reflecta
ē. ad. nūles. planas. colorēt. pietes. spē. unde. nō
ꝑ. color. ita. ē. de. luce. ut. luce. nō. n. videm. ī. aī
mam. ad. oppaī. qđ. ꝑ. ē. ꝑ. q. de. nocte. videm
solares. nō. uidem. et. aī. multiplicēt. inē. nos. et
cē. lup̄cōm. ꝑmandos. q. ita. nō. ēclipsent. lo
lem. colr. de. nocte. aī. omēs. stelle. reapiēt. lu
me. ad. eos. ¶ q. liq. s. cet. ī. aerē. de. nebulo. nō. inser
vidū. diametrē. ꝑ. duo. foram. et. oppam. h. q. si
me. illūiatū. cet. ita. et. nō. illūiatū. ad. corpus
opacū. solē. q. nte. li. occurrere. ul. de. medio. ¶ ꝑ.
ne. due. fore. pale. rotes. cice. nōis. posse. cē. t. oc
los. q. alīa. li. fluat. h. duc. luces. ul. duo. lūa
posse. cē. ē. t. eos. ī. eadē. ptē. medii. sic. lum. duc
ocīdentales. g. tō. ¶ ad. ꝑm. opō. p. q. ma. est. falsa
d. n. qđ. est. spēs. pō. videri. aī. illūiatū. ad. opa
aī. sic. dra. de. spēi. nulrus. mīa. p. vnū. ri
leū. ¶ ad. 2. do. q. etc. nō. repugnat. rōnī. imo

XIII

uerũ q̃ lux ſoli cec̃ ꝛ ſſibz ĩmo ꝓſunt ĩ oꝛgana
cẽ nẽ dyaſtane ad 3 dico q̃ lucet ĩ aliq̃bz ſpẽs
lit ĩpolitũ nomẽ denãdꝫ ĩſpebz tñ ut ſpẽs ſt nõ
eſt tale nomẽ q̃ ſpes albi nõ denoꝛat medũ
q̃ us ipm̃ realiꝫ informet ꝛ nõ eſt q̃ mag̃ ac
aꝑuſt in ordine ad aꝺ ĩ q̃ ſtacũt ĩtendẽ q̃ ĩ ordine
ad ſbm lucet g̃ lux de noſe me nõ tñ ꝓ̃ ga
dorgena q̃ ĩ ris exoꝛt oſtiũ ſpex tñ q̃ q̃
q̃ duplẽ ẽ lum̃ vnũ ꝓꝑiũ aꝺ ſtarũ lum̃ ꝓꝑiũ
dr̃ bẽq̃ ẽ lux cãta a coꝛe luoſo ſ dr̃eam ſpli
as radiũ ſ reꝛa reflexa ꝛ fracta dr̃ radi reꝛ
q̃ diſtidi a luoſo ĩ me cidẽ dyaſtas ut
iacre q̃ ꝓcedit q̃m dicat de luoſa radi
reflexꝫ eſt qu occurente opaco eniq̃ ꝺ̃mee
ꝯ acia luoſi ꝑ diſtidi ĩ ꝓtes oꝑtas q
luy uſtꝫ agit ſeq̃ſ ſi ꝓ realiꝫ diſtidẽ lum̃
ꝺuce diſtidit reflere fracte radi eſt q̃ occie
te coꝛe altꝫ dyaſtas ut ecq̃ diſtidi ĩ eo ſ lme
am fracta ꝛ ĩ recta ut q̃nco mag̃ coꝛ ẽ den
bꝫ tento mag̃ fragꝫ radi ſtꝫ iſto ẽ lum̃
ꝓꝑiũ lum̃ a ſtarũ eſt ꝺ q̃ diſtidi ꝑ eſt vn
bra ſic radꝫ ſolis ĩcute ꝓ feneſtꝝ ſtam̃ ſit lum̃
ĩ oi ꝓte domꝰ vbroſa ĩ ꝑ nõ eſt radꝫ
q̃ ẽ iſta luna cãnꝫ ĩ me ꝛ a coꝛe luoſo q̃ ꝓ
ꝑ de radio recto q̃ a cẽ ꝛ a coꝛe luoſo ut ſole
ꝛ recto ꝓtũ aut ille radꝫ gnat eliã gnaret
rly nõ q̃ tuꝰ radꝫ ĩtus ꝓ feneſtꝝ ſe mlti
plicaret ꝓ tõm domũ ẽ ꝺ̃uꝫ exꝑm̃
luy cãta a coꝛe luoſo aut ẽ ĩ puco ſolo dyaſta
ri reapꝫ ꝛ eapꝫ q̃ nõ eſt iluſa ꝛ tuꝰ vr
tus ſolis agit ĩ diſtas ſz nõ ſoli ĩ ꝓꝑm̃ ſz ĩ nõ
tñ cũ itotũ medũ ſit ſtra ꝺ̃ute ſol ad eſſect
ꝑ q̃ de radio reflecto q̃ ꝓz ꝓ exꝑiẽm algꝝ
zol ſ a ꝛ cucludis hꝰ de ſpẽ ordinꝫ n q̃ m
ſpolis plenus ymago aꝑꝝ ĩtãcta diſta nũ in
q̃tet ẽ lum̃ cãns eã ꝛ li eſt ꝑ fortẽ cõcoꝛꝺ ĩ
reflectendo ſpem ultiꝫ coꝛ multiplẽ ꝛ ei ſig
eſt q̃ ſic mo coꝛ no ẽ ymago ꝑ de radi
o ſito q̃ exꝑm̃ q̃ a baculo cãt ſ fracto vbre
q̃ ſit ĩ aq̃ ſz eod nũ cẽt fracto vmbꝝ q̃ ſtra ĩa
qua ſz eod nũ cẽt fracto cuiꝰq̃ altꝰ radi g
dẽ lum̃ ꝺ ſtarũ nõ video q̃ cadꝫ a coꝛe luo
ſo ſz tñ cẽtꝰ ex eo ſtoꝛ tũ radioꝛ q̃ ꝓz q̃ li
deꝰ q̃ ſueret radi q̃ ĩtrat ꝓ feneſtꝝ ꝛ adꝰ
caret ſolẽ eod ſz multiplicaret lum̃ ſtarũ ĩ eo
ꝺ̃ublo ad q̃ op eſt auctoꝛis de ſpeculis q̃
lux multiplicat a luoſo ĩ tẽpe q̃ꝰ ĩ ꝓcepꝫ vſꝰ
aꝺ illũiandũ medũ ſcis q̃ ſ exima
q̃ ymaginat q̃ illũiat fiet ꝓ motũ radi
vibꝫ ꝛ ꝓ nis aer congelat medũ q̃ ſ exima
ſic ꝓz q̃ oculꝰ ꝓ lineã viſꝰ aꝺ ſtellã ĩme q̃
ĩ ſ exima ẽ ſit aurio ĩnea ab oclo ad me q̃
aꝺ exima ad g q̃ oꝛdo eſt ꝺm ſeqꝝ ſ q̃
g multiplicat ſic exꝑte poſ tũ me ꝛ to phi
o ꝺ illuc ſic io ꝛ ſz igit auẽpege ꝑ ſ
q̃ ſol nõ uenz ĩ cod ſitu ñ ꝓ o q̃ mo mod
q̃ ſi g o nõ nili ꝛ ꝓns ai ĩoi ꝓte medi
ſit o nã ꝓs medi tõ illũiare ꝓ ſi cod me
illũiet ĩtẽpe ꝓcep ſi me dicit vtute dicti
tõ multiplicaret ĩ tẽpe ꝓcep ꝛ ſili nõ ẽt ĩ
ſpe v multiplior ſit ĩ tẽpe ꝓcep ĩ toto emiſpio
debet eẽ de tẽpe ꝓcep ꝓ eꝝ ſoluẽdo rõm auc
toꝝ de ſpeculis q̃ de eod dõ vtũtur diſpoꝛto

lit educõ foꝝ ꝑ gñoꝝ nõ ꝑ motũ locale ſit o
ꝓz ſ ſic educat lux q̃ radꝫ nõ mo locat a ſo
le ad medũ ſ educat de põ medi g tẽ
Hanc q̃ do e 3uesꝓ q̃ lux cãta
ꝑ die nõ ꝺ̃ ſuſſe cauſ ꝓm̃ ſic ꝑ multa
ſuadẽ tñ q̃ ſ ꝑ multe cauſ expille ꝺ̃ nũ archeñ thi
geñ ad liam oñes q̃ ſcꝑti eſt ꝛ ſiſtẽa ꝛ nõ
ſolũ mſtiat q̃ ſic q̃ tam eſt ueſpe ꝛ mane dies
ꝑm̃ tñ q̃ augeli cantꝫ eã cãta cẽto ſ celo ẽ
puco ſz q̃ iſta lux nõ tant cla ſic eſt nõ lux
ſolis ſic rabanꝰ de ſ geñ q̃ lum̃ ꝺ tale ſunt
q̃ ſie videm̃ mane apꝑere ſol ortu ſ terris
apꝑente qñ lucet eñ q̃ obtẽꝫ ſtellaꝝ radi
os ſ ide vi hẽ lede ſ magꝝ in lia ſz ſ qd
ſunt iſta lux ꝓducit aliq̃ q̃ teneꝛa ẽ ſmia
deum ꝛ ſtabilit q̃ lux ſ erat luſoꝛias q̃d
to coꝛ emulꝑ i meꝛa ſpa nõ hẽbat illa luoſi
tas alia cam ĩ ꝺ̃m q̃ cẽbat ecẽ qñ lucẽne
tbz illis ꝑmis diebz lic nõ erat q̃nqꝫ ſol ſ hi
tm̃ dicat q̃ nedum ad lugẽe tenuer q̃ ſuſſi tam
de ꝛ coꝛe luoſo ſi ꝑſuſſi ſz tenco oppm̃ ꝑ
cautes ſcoꝝ magꝝ u allegẽs aug dicꝛ
ſolꝫ q̃ lux ille ſunt coꝛ lucidũ uelud lucida
nubes q̃ nec ꝛ nõ ſz de pꝛeceꝛa nũ ſẽ eſt ꝛad
ſi ſ eſt hugo de ſcis li ꝑ pte pa c q puto
lucẽ illẽ ĩ ꝑꝝ coſeñ ſiam ſuſſe ut coꝛ q
dẽ luna diu cui ꝑuca cũcta illuminẽ ſ q
iſ loco ſẽ eſt iſte lux ſ de eſt ſam ſuſſ
magꝝ ĩ hꝛa ſcꝑ ſ aug ꝺ̃ q̃ ſia eſt ĩ ẽ m
ſol q cauſ totũ illũiat billũ ibẽs me q dne
bat obſcos cuncq̃ ſi coꝛ dyaſtarũ eliã lu
illũiẽ ꝑſuaſerit diem ſ nocte ſpe ꝓbat
naz de ulta ſ luce ſortal eſt coꝛ tolare ꝑ forte
reduſ ĩ ꝓpacẽ nũ ſ uale dico q̃ lux ſol
eſt occuſa ſt g nõ ꝓuit ꝑſuaſe q̃ ſcꝛo a
oꝛ colecta ſta de ꝑ nũ ut dne ſ ꝺ̃ de illa
mile ꝓuit deꝰ eduꝛe ſoem ſbat ſol ſ ꝓns
eſt nuc ad ꝑm̃ ꝑ ꝑ q ꝺ̃ q̃ ſoꝛme paſe te
ales ſ nõ intencõ uales q̃ dat ſimplr eẽ nõ
poſſe eẽ ĩ cod ſz ſoꝛ q̃ ſic ſe res q̃ ſt ĩtẽcõnes
ſ ꝑſaũ ĩ oꝺ̃ne ad aꝺ ĩq̃ tenꝺ ſtauit ꝑ
ſe eẽ ĩ cod ꝓz q̃ ĩcepte aurore tã ꝓ tot q
ꝺmetat ſtatimacꝫ nõ poſſe hẽ diſtãa ſba
ad ꝑm̃ ſic q ꝓz q illa lux nõ ſunt paſſio ſol
ſz ille coꝛes luſoſi

Quã lux ſ colo ſit vna res q̃ ſic ſt ſz
ide ꝛeſpõ q̃ ꝛe vnũ eſt de diſſõne alioꝝ ſz lux
eſt de diſſõne colo ꝛ colo ꝛ nõ ẽ aꝺ ĩ lux
colorata ĩ ulaõ ꝙlqm̃ ꝺ̃uata q̃ tñ ẽ co
lorata tñ nõ eſt luceꝛa ad ſ lux ſit ꝑm̃ om
uſ aꝺ eã tñ q̃ ſic q ꝺ eſt om aꝺ eãſtil uſ q̃
remoto uſ ꝑ ꝺ̃ndi ſz lux eſt hi ꝓz aꝺ ꝑm̃
ꝺ ꝛ ſz q̃ ſ de alia uſ ẽ preꝺtũ tenebꝛe
ſz teneb ĩcludit uſ ꝑ ſolꝑtibules luas ꝓnoz
ꝺ ꝛ ſz aꝺ duo q̃ ſita

Ad ꝑmã q ꝓno ſ 3ues ꝑ poſ op aut
qui ꝺ ſz tñ ĩ ꝺ̃ plat ꝛ ꝑ ſic ꝺ ẽ
coloꝛ ĩcecu ꝑ cui diuſa ĩ adeꝛnatz ſit diuſus
coloꝛ ſz lux ĩcadens diuſiõe facit diuſos co
loꝛes ut ꝓz ĩ collo colũbe ꝛ ĩ ꝓnus lenatus ſ
tẽ ſo q ꝺ eſt coloꝛ ſimpl auc ꝑ coꝛ ꝺ colo
ratũ ſz lux eſt hi q̃ lux ꝓcꝑata diuſimode
ſ diuſmatẽ mixtiones facit diuſos coloꝛes ſ ꝛ

ꝓ de nocte ex pmꝫ q̄ color acerus ut alb⁹ ⁊ nullꝰ ut albedo ⁊ nulla alia q̄ nō ꝓueniūt
ꝫ ex uana luas recipiūt Ad tertiū opponit q̄ lux ⁊ color nō sūt idē ⁊ ꝓbat. ꝑ nulla sūt co
loratā q̄ nō sūt lucatē ꝛeo. g⁹ lux nō est color
q̄nta ꝓ. q. cū Wm̄ dicit⁹ et ꝺ̄ꝫ ꝛeꝑtā si
lux est color lucadꝫ est coloratꝫ. ergo ꝓ. q.
cōꝫ colectiua ut sol sūt lucatē nō tñ sūt colora
ta Ꝓ q̄ndq; fuit scalꝫ alia ut ꝓpe ꝓmus
ꝫ dē cede ribus ꝓpē diuersas ⁊ lux ⁊ color sūt
ꝺ̄ꝫ g⁹ tē. ma. ꝓ. q. expono ꝓ̄ dicentē et ꝓn
cipiis sūi. ergo ꝓ⁹ ꝺ̄ꝫ sūt sūt diuersa ut ⁊ q
⁊ ꝓnes ꝓpe diuersiāt ma. ꝓ. q. lux ē ꝓpia
ꝓ⁹ sūt ut ut ꝫ alb⁹ color alb⁹ colorat Ꝓ q̄n
aliq̄ dne fuit sic se habet q̄ una ꝓ se q̄ est sub
stat oppm̄ genꝰ ⁊ medium reliq̄ oppm̄ puncte
nō uidet ee eadē sūt ⁊ lux ⁊ color sūt ḧ g⁹ tē
ma. ꝓ. q. cū oppō antecedat ꝓnes id qd
ꝛes est sōli q̄ndq; sit unū habē eadē oppōnē
nō. ꝑ. p natū susceptū sūt recipit oppōnes
ꝛnicas sōli. ma. ꝓ. q. color genꝰ oppꝰ alb⁹
color ex nō ut nē ut albedo mg̃dom ⁊ nulle
ꝫ lux ꝫ nō genꝰ. cū ꝓnē ut tenebꝛa Ꝓ si
color ⁊ lux sūt una res sed q̄ ad absentiā lu
mīs ꝺ̄ꝫ natū ois ee colorata. q̄ns esset flāg
g⁹ tē Ꝫ nō ꝓ. q. lux ꝺ̄ꝫ natū ee ab ens
luīose ꝓ q̄ns color. si est nē ⁊ lucas omnis
aqua. q. tota tenebꝛōsa ꝓpe ens ꝓnq⁹
si ē ab⁹ nō ꝺ̄ꝫ natū q̄ns et ꝺ̄ꝫ ꝓ. q. ꝺ̄ꝫ
tenebꝛ ꝓpe tota colorata et sūt ḧ ꝓnes g⁹ tē
Ad ꝓm tenet g⁹. ma. q. ꝓ. q. est diuisa inde
qua sōli lux omnis recte diuisū colore ⁊ colo
ꝛe. ꝫ una. nec est ꝺ̄ꝫ de collo colorate ⁊ ꝓpio sensu
q̄ nō est ī aliq⁹ ⁊ alio ꝛeali colore ḧ aliq⁹ ⁊
lux ꝓnes. v. sensꝰ ⁊ colligi colligit ⁊ ꝓpio sensu
ꝺ̄ꝫ ꝓpiatū ⁊ ꝓpriato corꝛ ⁊ ꝺ̄ꝫ ꝓ aliq⁹ ꝺ̄ꝫ
lūtans radius ī corꝓꝰ eā lucā uisualez
et aliā ꝛeflect lucas recipiūt Ad. q. ꝺ̄ꝫ ma.
un. nego. cū ꝺ̄ꝫ q̄ lux procedat ꝺ̄ꝫ sūt ⁊
mixtionibꝫ est color. Hūi est. ad ꝺ̄ꝫ. n. mix
tiones ꝺ̄ꝫ ꝫ scdā ꝺ̄ꝫ colores ut ꝓbat. et
te ꝓ ꝓ⁹ mixtꝰ nō ꝺ̄ꝫ ꝓpriū nec lucas nō lo
quor ḧ q̄ ꝺ̄ꝫ illa mixta ee ꝺ̄ꝫ natū ut ꝺ̄ꝫ
ꝫ log̃ de colore q̄ se ut ꝓ⁹ mixtū Ad. q.
ꝺ̄ꝫ q̄ illa ꝛemota q̄ sūt de nocte nō est ꝓ⁹ nō
est ꝓ⁹ ꝛemot lucas ꝛecꝑtas ḧ ꝓ⁹ ꝺ̄ꝫ ꝓpiꝰ me
ꝺ̄ꝫ ut ꝫ ꝺ̄ꝫ tū sufficiēs lux nō ꝓt esse ꝓpia
ꝓpiū ut me nō sufficiēs illuminat nō est natū
ꝺ̄ꝫ ducē ꝺ̄ꝫ potentē materie ad ꝺ̄ꝫ colores
sūta est Ꝫ ꝺ̄ꝫ. ḧ lux sit eadē ꝓpia ī ꝺ̄ꝫ lucatis
ꝛēo q. nō. q⁹ est ꝺ̄ꝫ ꝓ⁹ q̄ndq; fuit eadē nōs
ḧ ī unū ḧ sit fuit ꝛebutes una alia ꝛēo
ꝫ oppꝰ est ꝺ̄ꝫ lux g⁹ tē. ma. ꝓ. q. ḧ color q̄
ad sūta ꝛeflexione colore sili albedo talledo
una. ꝓ. q. cū hūi solis i nūdie est ꝛeo medio
ḧ apponet maiꝰ ignē nō augēt lux ut ad
ꝓ⁹ ma. Ꝫ q. ḧ eadē nōs est lux solis. ⁊ lux
ignis. ⁊ augēt hūi solis ꝓ approiāt alb⁹ ign⁹
q̄liq; n. illa eadē ꝓpia nō ꝺ̄ꝫ natū g⁹ ꝺ̄ꝫ ꝫ
una ꝓ⁹ augēt ꝛecedēte nec ꝓ ꝓ ꝓ ꝓ g⁹ ꝺ̄
una eadē nōs ḧ lux sol⁹ et luce ign⁹ nō ꝺ̄ꝫ natū g⁹
ꝺ̄ꝫ ꝫ. ⁊ g⁹ sit eadē nōs nec ꝓsit apponi
ign⁹ alb⁹ ign⁹ q. ⁊ ⁊ ⁊

q· lcet vnū d'n· li exp̃sse mult⁹ so de eiq⁹ cēsimo octauo ꝺ g⁹ ī uestit⁹ q ſſ. tacō q̃ns ſciendo diuſas q̃ritates· t dicat q· nāe ēst q· ſi est vn⁹ ſſ. qui eppēndit mlos mo dos ḡnos ut gñe ſēnt illis modis ſit vnuſ ſi nō· nō est illio aliq̃d p qđ ille ſſ. ñ possit ꝺ' vn⁹ ſſ.· ñ est vn⁹ ii p̃s vna ītentiō· t ai q̃a sunt ſgnibꝫ tāē ꝺuobꝫ eritꝫ diſce· t nō q· recipit q̃ecūq; colorē ēt ab eo q· recipit q̃ecūq; ſapor· ¶ tō q· ista vnitas no oz q· ſit vnitas tpi ſpe ꝑ ad ſm· q· vn⁹ est p̄ō v na aī recipit diuſas ſpēs aliedieꝫ ītingdiez nō h⁹ est· q· p̄ō q̃uo ē p̄ſōz tacō p· ipla ⁊ recipit· aliq̃ vna nō illius bī ex ſi plus ītinctuꝫ ſm vn⁹ ēē p̄ſōn p̄ me· q· pſes dñus ēēz nob ō· ē g⁹ vnitas aliq̃ ḡnis ¶ q· lux· nō est ō· vilus tō eqñi q· p̄z coloratā no ſē lucida· t ni ſē vis⁹ ⁊ tpole est ad vide n· ni iſ est ad eqña tō ō· vis⁹ g⁹ tē· mā· p·er· p⁹ ar⁹ m· p̄z q· aliq̃z est· p ſe ⁊ ſtecipit tō p· tacoqñ ō· ¶ tō q· ad eqñi ō· p̄z vis⁹ nō est nob nōiat· ñ q· p· d' ꝺ' p̄z vis⁹ q· p̄z q· r⁹ ar⁹ ad eqñi vis⁹ qđ est ꝑ ad lucida tō lorata ⁊ tale est īuolatū g⁹ tē· mā· p· ſp· vidz est visibile· nū· clarū est· ꝺ nō q· duo ſē ꝑſe ōnia ſp̄s vis⁹ ⁊ nō p⁹· ſ· lucida· t colorata duo p· accīs videtz tenebꝫ ⁊ colorata q· vis⁹ ē p̄ceptiū lucis tenebꝫ ſo de alia· ō· nāi vis⁹ est vim ḡnis ꝑx⁹ ad lucidū· t ad colorē ¶ q· q̃re req̃ lux ad videnꝺ colorē ⁊ ꝺ· q· p̄ñ est p̄ō medū· q· p· expiēcia ēpz q· ocul⁹ exñs ꝺeco tenebꝫ videt colorē illuiatū q· nō ēēt ſi ſpēs hic ītroducerēt p medū tenebꝫ tenebꝫ ⁊ ceci nō ꝺ· ocgtano dicē g⁹ q· requir⁹ ad ꝺ q· color mouerat ymaginē· n· q· color suo ḡnē lux deīuiata· t nō p⁹ monte vsū· tdo luce adueniente vt illa inb⁹ formā ut ex luce ⁊ colore fiat vnū ptm motū p̄ vis⁹ si q· ēēt ptm lucidas ut i carbūculo nō req⁹ lux· · sz arto q· ꝺ· si sic ſm q· ipm ponit q· ocul⁹ nactus tenebꝫ ea videnꝺ i nocte ma· ſpa illuiacōne ⁊ ulti⁹ ēnte oz ponē colorē qu ē p se ꝺ· ſil' q̃q; sit ptm lum ⁊ tēbꝫ ⁊ ītinuo ñ ad ueniente luce ⁊ medio q· ꝺeret s· idm mouē ꝺ· In gens ⁊ est q· n⁹ vnū factū mouā ad vnū actū nūo sencu· sic est lux ⁊ color· ꝺ· g⁹ ad ꝓpm· ſ· g· rem· ⁊ de alia· ō· ē· ¶ q· ſſ· vis⁹ nō ꝺ· q̃nt medū ē ōia· m· nō q· ꝺſpo ñ ꝺeq; ſpēs ñ sic ēē ni illuiatū req̃rit· g· lum· p̄ medū ꝺio tenebꝫ nō est nāl· q· ſpēs ⁊ nō ēēt medū illuiatū ne p lucē est nulla ꝺio tam ⁊ nocte ꝑ p lucez stellaz ꝺiſtulā ītime nō posſet nocte videre hō tam· forē ꝺuctē ⁊ nocte ⁊ ſubstātia no ꝺuta lux ꝛepata ⁊ ei nos q· ocul⁹ tenebꝫ videt colorē illuiatū ō· q· ſm· ē· ī lux sias lux colorē illuīet a· ꝺ· modo medū ubi ad oculū ꝺeferēt· ō· sig⁹ est q· sic colorē illuiatū a longe nūq; videbꝫ si ſubtiaret solū illuiatū colorē ut posſit multiplicare ſpēs sua ꝑ totū aere tenebꝫ ꝺſi· ñ colloc· ēēt illuiatū· ītra ꝺiſtātia videm⁹ ꝺ· nocte sic ī nocte qđ est ſm· ¶ ſ· si vidō q· ḡna· ō· ai colorē sat ī ocdē sitū· ū· ē· g· nō ꝺuabꝫ tradi ū p·ō· ⁊ nō q· aiunt· ē· tot enī ac· videndi mo ꝺi· aī sit ⁊· ocdē aliq̃ occꝺūt· ista q̃ē· ſz posſi dia q· aī lum ꝺiſtādat· p totū medū lucē· ⁊ vis⁹ tradi altī ꝺimittat· ī g· non maneat tradꝫ ū p·ō· ñ oz q· vno q· ēēt hꝫ tradio ꝺeſinēt· ꝺ· ꝺeſinēt q· alē ſ lucē ꝺ· ēēt· t licet nō beat· q· ꝺ· cūcē tradū· nō hꝫ ēē ēē p ēqpollentꝫ altī· ſuccꝺemus· ⁊ li est ncēn· q· aī video ꝺignū motū licet ꝑs mor⁹ ī ꝺuret ū p·ō· ñ oz tot ēē· ⁊ alq̃ vi ꝺendi q· ꝑs mor⁹ q· recē· ꝑ ꝑte ſucꝺit ſit prus p· p ēqpollentꝫ ¶ ad p⁹· p⁹· p·ē· q· ꝺ· q· ma· est xā nu· negandū· lux· u· ī corā ꝑſpicuo q̃ ſcat colorē ñ est ꝑ̄ lux q· aī ut luīosa ⁊ q̃ntus q̃ā q· ſcat· ¶ ad p⁹· ·q· ꝺ· q· lux nō est illa q· remota ul' vidē ī ꝺuō medū ꝺ· gnā ut ſpēs inb⁹ plurē· huī visibilia lux sic ꝓſūma· ⁊ q· ꝓcipiat p ſūme nōz vis⁹ ⁊ q· ⁊ā p̄ſōz vis⁹ ⁊ ꝺi· ſūoz ⁊ q· est nāe ad ꝺiſponedū· ma ꝑ ſpēs oīū visibiliū

Dicit· ꝺ· ꝺeſ· ſcat ſumendū· ⁊ ꝺ· ista ē q· ·ē· iq̃ ꝓ ſtrē magē egit ꝺe ſtibꝰ ⁊ actōne· hic egit ꝺe colore ꝓ uctōne ⁊ q·o· ·ē· ſq̃es·

Ut in celū tēbꝫ tūp· q· sic ꝑ tenū ſ· ꝓ· ⁊ ꝺe libet ozb· ꝑ beā ſcā tenū ꝺ· q· celū ſm ⁊ aq̃ g⁹ appitū ex ū· ¶ tenū sunt plēs ⁊ li q· nō· u· mer· ꝓ̄s negat· celos ē plēs ꝑ aūm· u· ul' g⁹ iter· plā ut plā nūo ſ· u· ozē vūz ozē q· ⁊ ſpēs ⁊ ididuū ēcludēt· n· ·v· mer· ·ū· mer· ꝑ mz iuelligēt nūm orbiū ¶ ad duo q̃sita·

Ad p̄mū· q· ꝺ· q· ḡnes ꝑ̄s q· celū nō est ſpū· Sed ꝺba ꝑ n⁹ q· est ſ̄s celū est q· ꝑz ad ſm g⁹ tō· ma· p̄z· q· ut⁹ mo· nō q· ꝑt ſpūs q· nōm visibile ſm coz· ⁊ ſ̄s lux celū visibile ē g⁹ tō· ¶ 2° q· celū nō n⁹ elem⁹ n⁹ mixte ex elis ꝑ· q· oē tale est gñāle ꝛc· ſ· celū nō est h⁹ g⁹ tē· ma· p̄z· q· vnū elem· tū ad coēpt· ⁊ vnū mixtū coēpt· ⁊ ad mi· tō· nō est ꝓ̄ ꝑ· ·ē· ⁊ ū· ¶ 3° ad nō oppt mor· elem⁹ ut mixti ꝓle nō est elem⁹ n⁹ mixtū celū est h⁹ g⁹ tē· ma· p̄z· ꝑ celū ⁊ ratiōi ⁊ tō· nō mor· n· ſē· ū· elū ut mixti ꝓtes relatu· ut· est ꝓ̄ ꝺē· oē elem⁹ ut mo· ſimili ul' ꝛeozlū ꝓle q· ⁊ns igs motu rapt⁹ mo uetur celū· celū ē nō mo· nē elū n· ꝛeozlū ¶ 3 q· celū ꝑ mōte ꝓ̄ ꝛo⁹ nō est q· ꝑ· ē· mer· ꝓ̄s ꝺ· q· ñ est nōte q· qm ſē mlt⁹ ad v· beat· mz cūmut⁹ v· ꝛo⁹· ꝛo· ·ē· ſ· ꝛo· celeste nō est ꝓ̄ū ex ū· q· est ī ꝓ̄ tex· ſoz· aīe· ¶ ꝛo· ꝓ· celū ⁊ mūdū g⁹ ꝑ· g· q· ·ē· ·ale· ·ū· celū nō est ꝓ̄ū· ꝺ· ū· ·ē· ſoz· ⁊ est ſiplex· ⁊ ſic ꝺ· celestē· ꝺeret ꝓ mo ⁊ ꝺe· ·ū· celū ⁊ mūdū· ꝺ· ·ē· ſ· ꝑ· celū ⁊ mūdū ꝺ· ol· coꝛp⁹ celeste nō est ū· aliq̃ his ſēm ⁊ mā· ēēt gñe· ē· leue· ſ· ꝺe tba· oīs coꝛp⁹ ce leste est ſiplex· nō ꝓ̄ū· ex· ſui ū· celū ¶ 4° celū· ꝑ· ꝛo⁹ vlēt q· omē hms mō· est gñāle· ⁊ coꝛp⁹· ·ē· mer· ū· est ꝑ ꝑ· ēē· ⁊ nō ēē· g· mer· ꝓ tba est gñāle ꝑ

ſque ē

nō cōtī ō̄bicularē lic̄ cet̄ retia om̄ ꝯ̄ circulare; ut una zona tacet cōtī rōi ois q̄ iuxta mō planeta ℔ circulo zodiaci. ⁊ ista distans est ista corp̄ ō̄b rot̄ q̄ a⁹ sic dene talis distans sic p̄z d⁹ p̄ q̄ nāc̄ e ponc̄ aliq̄d extraneus iq̄ sit planeta ℔ istd nō ō̄b q̄ ista circul⁹ distans q̄ rō ma p̄z ad sēsu q̄ planeta alū appz nob alū pu⁹ lic̄ maius q̄ sit tauge appz mīme q̄m p̄ ei appz i opposo tanꝫ m. q. si ō̄bes ēent ex tenebi tuc ēet talis tactus q̄ exp̄te vna q̄ ex iret cent⁹ alt⁹ ō̄bis ēet ps spūalis q⁹ ex oppo tuc i tenebe ō̄b ēet tactus q. ista ps n̄ posset replere rō leui p̄us spūalibus ℔ p̄z p̄ exp̄iēa q. sole ⁊ luna op̄ūbz eq̄ p̄te cap̄ eclipsis dtactus eclipsis nō ēt ℔ distat ℔ q̄z pl⁹ q̄z mi ip̄e vmbra tre. ⁊ ex ℔ tollit op̄ altegen q̄ volebat q̄ colores ēent extranei. ⁊ q̄ pol⁹ vni ō̄bis exiret a polo alt⁹ ⁊ p̄ tales extremos ⁊ rectiliones describit poloz ponebat oīa saluari ⁊ p̄z qđ falsū est q̄ tuc ēet tactus ut rō p⁹ ad ducit. ℔ q⁹ q. p̄ solē oīs planete lumt vnū punctū circuli poli tri rectilīee isquo est situatus cor planete ad rōi opiacū ⁊ p̄z p astrologos q̄ ex hoc ponūt planetas stationarios dirigidos ⁊ retrogrados lic̄ stationarii p̄ q̄n st̄ ip̄sum me dio epiacli ℔ ō̄bet. ⁊ q̄n st̄ ip̄sum oppm ℔ occidente ⁊ directi q̄n st̄ ip̄se circa ℔ regna di q̄n st̄ ip̄se ī ēnoa. ⁊ licet luna ⁊ dicā stat cōtinua directa ⁊ retrogada p̄ directissimū motū ī epiaclo. tū ℔ de epiaclū q. tollit p̄ tenue tale motū q⁹ ℔ ecta circuli zodiaci. ℔ q⁹ q. ex istis colligit ee cor spurcū vitiatū mō ⁊ q. x. st̄ cor ō̄bi. q. st̄ differentes ⁊ q. st̄ circuli epiacli. q. sol nō ℔ epiaclū p dictū ℔ q⁹ q⁹ qđ ex istis p̄z plū ualde errasse tc̄ q⁹ ℔ alio ⁊ mecā. posuit. v. q. p⁹ mō de cursu ō̄bi stellatus ⁊ motū. ⁊ de ō̄bi stellatū q̄ est p⁹ mō ℔ plios. ⁊ ex ℔ ℔ vnā stellā q. p̄ motū p⁹ motū stellā q. ℔ ℔ ℔

celus ocremes gñat ignē t sic stelle alē
ant ign̄ant elā Et nō q; gppos sol' ualuē
stellis Ad m in emulpiū est eloge cō alu
oppōo emulo pis teō· et dō qñ nob gnāt
ignis illis gñāt aq; et dō ji sc̄ notabilis
tēpies ut dispōrō nē imōdata odeu sa' vl
rel elāo pp̄ teōsa cōm i vōz emulpno Q d q
stelle agūt i elā q; ad mot' locales q; pz m
ipsiōnibz elātrū sic illis q̄ueūt i ipōg's
st'eris ut pz de stellā comāta q; moueē ar
culant t de ā sub t silib; Et d' q; stelle agūt
imuica ip̄sā q; pz q; ex' iuapeūz lucis p
celoz eis i aēā ā sole ualus stellis p celoz
eis Q d' q; hmōi accom ignāco rel cādo cōe i
elātā sic plis inues de inē suo pz de alio
Et d' q; si' mixta aiata hmōi accūt rolsp' t
abūdo nō cū i dēndo vlās foēs q plecias q
pz p phm q; ls gñat hoiez t sol fe ex gnone
lecō sol' i cēlo obliq; fēat gnom t coepnez
et pz q; ech sē celi sē oē vles qbz sbordnāt
ee pcalares si q; nō dent gñtando foēs ap̄
tuas s; cāas pz stellā n ñ cāt foēs s ārā
ex' oātū qñ sit n' ens ignobil' cāt nobil'
se ut ees pul' hz nō omīe vnū vt ignobil' vm
o p agelū t ex' g' te mā pz cū q; alias di
cēt q; musca pouēt celū q; rōne vnū ignōe
pouat vnū nobil' se cād rōne oia cū q;
cuūtas cū vū p cāluūtē agentis n' et agis
p' oē cēlū cāone et cāta q; excedit suā ētu
tatē d' g' q; deus dat solas aīas rōnales vt
cēndo alias at' ed' de pō ue Ad q; stelle
nllam accom hmōi sup̄ nām vōz vl lubum
arbitū q; plat demīatie dūg' q; de t q; a
tionē t ex' ech cālu rōne si stelle hmōi
accom sīt lubū arbitū sic q; cellat ois pollu
ō omīe nūm omīe pnūm ois laus oē vnu
pū t omīe q; hūm ois est hūm g' ze p' omiaz
q; stelle agūt de nātate ih ihōrē sic agē
tia nīa stāte at nōe accōis cellat ois de lib
acō ois q; libīs t ois rolsa p' om agūbilū t
tūt cellāte oīa pcā n' laudāda n' vituperiū
Ad cū q; q; stelle agūt i cōi i op̄ionēs
exq;bz effic' effectue pot ido hūs effēs vo
lūtas facāt i clinat t difficulter resistat i
te e posse resiste vl i clinare Ad 8 d' q; stelle
hmōi accom lib fluxū t defluxū maris d' q; sic
luna n facit fluxū i mari vt vult albuma
zar t li i ductōis t astrologiā d' nō q; luna
hz dīnū sic aq̄s t ido vap̄ i ducto hmōi oppi
nit aq; ubi est iāt q; d' cū q; sic q; ebullitio ol
le sit p̄ne ignīno luna hz quadras t sic sōe
q; dus hz eālē vtutes i oppōne q; q; dras sit
d' tūe t t 29 hōis sit dux fluxus t refluxus
pp̄ duplā amoz fām i mari ad uob q; dus hmōi
vt nl sit ad fluxus maris n redit aq; q; hz ad
illo tūore t ebullone q; est i co luna t si
dicat q; q; nl est maīa vt uid' tranāi nō
hz fluxū t refluxū t uiz mot' hmōi t regla
ns cū fluxus maris t defluxus hz mlcas diffēa
uūtates Ad p'm d' q; p si mari est fluxus t refluxus
cū no p̄ceptū sic i mari occeano q; e maior
pz q; calid' te i mari mediterraneo sicilie t cū
i fluxus est refluxus pp̄ pfūditez i cauūtez.

Ad 2 d' q; mare magis iūat mlcā mlcā mata
t mlcē aq; resilīgūt illud dimoē t hmōi cēlā
imoā vulgo a lima ido oīgit mlcas vapo
res ascēdūt t resilūt mutat Ad p'm pule
pā q; d' q; corp' celestē no mouēt mare ido ise
tē pz mlca reducta ip̄m t loa sīt q; fluctuū
cōis q; celeste no mouēs hz est ucūn ado oē
qd ascēdit vl loca mouī t ido ons alia ē i
celestibz Ad p'm 2 q; d' q; motes t motū sunt
sīb imoē ut p̄ma cēli vīdet ut p mē i ppō
stellā agūtis t remouet imutādo mē p ipam
luce sō sol p radiū t hz sufficit q; us t si di
cerē regīn q; mē sīb rapīt eidē rōis cū ex
mo q; pilas mortalitat ducūt cū mortuant terle
Quer solet cō. ista est diffrēcō. iq;
potīs magis iuelligendū est creatū
mediā cōdi. hic ergo ultus rēsa
quidē dones.

Circa eloz sunt q̄ttates p̄ q; s cuūt
aler ādu g' ut alterōis retinat q; plz
q; q; replet eū t. Circa eloz sūt ne
pe q; sic q; elū nō est mutū hz simp' eō qd
stat ubīa resolō. sz si pcedat ipm alia rōz ni
cēt sic simplex g' te Ad 3 m p' ad sit ens nec i
po req;rit aliqd accūtis q̄tām m q; fluo cūq;
sit sīcē dīa eli Ad 2 ad d no q; sunt.

Ad p'm q. d. z. gnes pa q; foc eloz no
sīt q̄ttates plō t pole est form accūtelē
cāre cē simp' t facē p se vnū cū suo sō. hz for
me eloz dant eē simp' elo pz ignē t vnū p
se ē ignis g' te Ad p'm qd vni est tīa nulli ē cāt
adens. i. plz. hz foc eloz fō sīe aliqz ut pz m
ignē candele g' te Ad 2 fo d' oīs cāt ei p'm
q; lucet foc eloz sūt sīe t n hmōi uiamūtē
t pīgātē cū q̄ttatz p'. q. g. mete potīs dm
eis rez apparere ecclīe sūt tēp' d' q; q̄uendo
est q; sit cēi ereūdi ut eloz ei n eoz sit foc sīe
d' p'm d' q; aliq q̄ttates sē ualie gentes ei
sue sīs vñ. ponīt' id ifōbz loco dēiaz ut
calor ignī rhūdmat aerē q. q. plz. d' q;
q̄ttates eloz n sē i p'm sīe ignē ppīq. ido
d capūt eoz diffone. ide d' est sane. cc. t n
t dicat alligēdo duas rōes q; foc eloz sē ppī
q; q; rō pt q; intelligens pūt eoz nām coīcel
ligat alām. vñ q; intelligit q; is ilūmo intelligit
ignē. 2 rō q; cām q; eloz nād est ppīas
foīs. vñ cām calōz ilūmo gñat ignē. 2°
ifert et coz' p' q; gno est sīmus alterādis gñas
n. iduat q̄ttates ppīas t cām t sic iduat foc
sīle ut sequit. Q; ignātus calore p pūctiā
t ex scie p ppīgatoz nō reuerte ad ea agens
d' ad aliud intellīgā si ponet alterādo sufficīs
i acām ultz ut cesset ilūmo sc foc sīle calz
et ut foc ignis. et g; sīb dūt q; te foīs acām ppī
q; q; cām resīa cē ilūmo iduat cesset calor
et alz Dicit q; nō notabile ē ponē q; foc ala
lis gñatus sua alterādone iduat foem sīle
ignito p' alterādz foām ab eo hz foā oplecta
alterādone alz alia adone sc foc sīle q; n
est dubiū mot' et ideo tg nō Ad 3 d' q; aqua
d' pcedo op. ido ppones. Q. pa q; foc eloz
n te viane q; hz in ioptadone qdā mesa plō
q; foc q; cat ee specīa ignē sīe te idebito

ad qm̃ m̃ mag̃ declinare ut stat̃ p̃tenebit. ꝛ
h negando. est q̃ ꝓ cor̃ ꝓ oñiat oppo. ℔ fidem
ad 2 do q̃ si ar. est bonũ oportet negare alb
oliz pl'alitate fir̃m. ꝛ ai ista rõm ꝓpositi o
ro tra orb. ꝛ ido dstigno q̃ form̃ dare accñ
nẽ d. ut q̃ dat nẽ aliq̃m essentiare. ꝛ p̃ q
stiñ est entitas nẽ est p̃ accõm ut dare se ꝓ
q̃ ẽ act. vocop. nñ oltuat. oppositũ. ido nñ
nõ ẽ iocus q̃ ples for̃ nñ ordine suo puta
q̃ vna dat ee corpeũ. alia aiam. alia qt. ꝛ
nõ. u. dant essentiare nẽ si oppono nẽ for̃ ad
uersus. 2. est actus q̃ dat ee simp̃ ordine suo
ꝛ p̃ se vnũ facit ai nñ ad 3 do q̃ for̃ elatus
ñ sẽ cor̃. s. q̃ dant ee tres diuisiones. hz p̃dicto
rũ. eq̃ po sẽ cois secundũ ipas cois aiam
dicañ de alia sp̃ica ibunas ad 4. p̃z stiñ. alius
q̃ de sic dicendũ q̃ elata sẽ corporea eq̃ us ꝛ
sit denũiatio p̃ for̃ ꝛ for̃ sp̃ecta. s. elongatam.
ad p̃m p̃z p̃. q. do q̃ alienando stiñ d ẽ. ꝛ
for̃ est bñ replet. ad p̃m. q. do q̃ elñ no ẽ
nuncu pl̃is q̃ beat alicui for̃am q̃ elatus. sz
nñ simplex est nuncu. n. est. q̃ hõ for̃
nuncu. ꝛ hñt nõ hñt.

Quñ for̃ nunc sit. elata ex for̃is elatis
ꝛ sic nuncu est. q̃ obstat ex mutabilibz
hz inseparabilia sẽ. ex elatis. g. ꝛc. sz d q̃ aliq̃ nun
q̃ obiect. exs. ꝛ ex aliq̃o de for̃ ignis. ut
ela sum. datum impono q̃ sic. q̃ p̃ de. ꝛ mutdi
de q̃ nuncu nõ nocet. ei. p̃dicatus. ut. q
p̃s ecclie. ꝛ est elata. q̃ pleres ge
nerales. exeq̃ nata. p̃z g. ex. ex p̃ter
ad 2 do

Aduñ p̃ma q. pono q̃ sues. q̃ recte op
ponit q̃ for̃ nuncu est. rect̃ q̃ elata
ex rectis elatis for̃is no q̃ sit res
q̃ for̃is elongatis. ꝛ inseparabilis. nñ. ut dicñ q
q̃ elongatis. nẽ ꝛ nudo. nẽ ꝛ magno g̃du. ꝛ nñdñ
q̃ ꝛ for̃ elatus. ista. ꝛ magnitudo. duo videñ. ei
rect̃. rect̃ cñiatiõis. ut cñiatiõis. ut dicit q
q̃ elata secundũ unam singulã. ei. rectũ. nõ
est. ad. ꝛ remoto cñiatiõis. ꝛ cñiatiõis. rec
tis. rectis. ꝛ sic ex rect̃ for̃ elatus. remo
tis oib̃ cñiatiõib̃. ex singulis for̃ nuncu
nõ q̃ sic una for̃ dñiatiõ. ab illis rect̃. ex
q̃bz ostat. ꝛ est solũ ille rect̃. remotis illis
cñiatiõibz. ex for̃ elatus nõ hẽ nom. ꝛ nõ ei
ñ ei hẽ cñiatiõ. rectiatiõ. ꝛ do remota ista
cñiatiõne p̃ma. nõe singulẽ manet ni
nuncu. rectiatus for̃ elatus. si nõ p̃ for̃
elatus. ꝛ nudo g̃du. Sed. ꝛ ut ex ille dicit
q̃ d. est gen. pañ p̃z for̃z. ex est gen. pañ
ꝛ q̃s. non. tenet. a. gen. ꝛ q̃s for̃ singul
dicit hec pres ih. q̃ p̃ posse p̃sec. ꝛ p̃ se
ñ ipas p̃dz. remotis nõ p̃ne for̃. ꝛ accñ
ois ihs alie. Sed. ꝛ q̃ agens singẽdo
for̃m nõ singul. est se. hz ꝛc. ꝛ sic fit nuncu
est. nõ ei ex plibz. rect̃ sic nuncu. omis p̃dn
tis sue nuncupatiõe. Secundũ nñ si
do geñ dat ela nñ. p̃dam cñiatiõ ut
ne p nõ sing̃le. est. ois. ei. ois. ꝛ. q̃
gus obstando singulis ꝛ nus nõ recedat. accñ
ñ singulis ai p nõ sing̃le. resolutio. rei. in
singulis. nñ. ut. dicit. Ista. cñiatiõ. pla

p̃ q̃ sic sic. se hõ. ustet. sillaba. ut. ẽ. q̃ntus. ꝛ so
nus. ad. o. ponat. ipam. nñ. se hẽ. usta. for̃. nun
tu. ad. ela. ex. hz. sz illa. silaba. o. stat. ex
b. ꝛ. q. remotis. ꝓpriis. g. ꝛc. Ista. rõm. dicit. ꝓpi
ẽ. ifine. a. nec. cñi. nia. sic. declat. ex. pho. q̃
sic. hz. n. est. b. n. est. a. hz. est. ꝛ. hẽ. solũ. vnũ
simplex. nia. nuncu. nec. est. elñ. nẽ. ex. elis. hz
est. nuncu. nñ. p̃. q. ei. p̃dicatus. usto. sem. hz
ꝛ. ido. q̃ntus. q̃ nẽ. q̃ nus. sit. vn̄. ꝛ. simplex. sonꝰ. ei
o. stat. ex. q̃ dualis. hẽs. q̃z. nec. ut. ꝛ. nñ. cñia
rõm. q̃. ex. ali. ꝛ. nñcet. b. p̃ se. elñ. ex. p̃ se. alb
ex. do. sit. ibi. sillaba. hz. Et. iqbz. ꝛ. nñcet
q̃ntus. ex for̃is. ex. ꝛ. ois. ꝛ. nñcet. ꝛ. sz. ꝛ. nuncu
p̃dis. ex. q̃ntus. ex. ꝛ. g. ꝛc. nia. p̃z. q̃. ex. ꝛc. se
ibm. nñ. p̃z. q̃. sm. plm. ibi. de. coloribz. ela
hñt. ꝓpias. luces. ꝛ. ido. expent. ꝛ. nuncio. ꝛ. p̃dñi
eli. sic. p̃m. p̃. est. vide. dñi. ag̃. ꝓpria. albi. ꝓ
acrem. ꝓpria. rubei. ꝓ. igne. nõ. q̃ntus. ex for̃
nuncu. nẽ. una. nuncu. actus. tõis. corpis. ido
nõ. oms. manet. ñ. uo. g̃du. q̃z. u. ꝛ. ad. manz
ꝛ. ꝛ. aliq̃d. corpus. ꝛ. Et. q̃. ela. nuncu. actu
ꝛ. corpus. aut. ela. corpus. ꝛ. sic. est. una. co
rupto. ꝛ. nõ. incorio. et. ut. ela. manet. cõtus. ꝛ. sic
est. ignis. ido. est. manet. cõtus. ꝛ. sic. est. una
ne. ꝓ. b. ñ. ala. ubi. manz. ꝛ. aliam. ꝛ. corpus
ꝛ. actus. ꝛ. sic. est. solũ. actem. aut. corpus. sbz
esse. ꝛ. esse. ꝛ. actualis. ꝛ. aut. nõ. est. nuncu
sibile. ꝛ. actuale. ost. ꝛ. ad. corpus. ꝛ. ꝛ. ad. manet
ꝛ. est. ꝓ. q. licet. for̃. nunc. ex. eis. nõ. sustinbz. no
ñ. ꝛ. nõ. sus. ꝛ. remoto. suo. red. ucet. cñiatiõ. ꝛ
ultio. sustinet. ꝛ. ido. hz. remonet. ab. elis. sua
nñ. cñiatiõis. vnus. ꝛ. ultimo. is. ei. nuncu. ꝛ. ti
ꝓcut. n. illis. remotis. stat. una. ꝛ. nñ. mutua
ma. p̃z. p̃ se. nñ. p̃z. ꝓ. ipas. for̃. ela. ꝛ. q̃ de
se. tales. ꝛ. ab. eis. p̃. cñiatiõ. sustinet. cñiat
cõis. Et. ꝛ. ꝛ. remoto. ꝛ. nñ. q̃. ista. ꝛ. plures
multas. ꝛ. cõnes. p̃. ido. est. una. ꝛ. ꝛ. ꝛ

q̄lunatus q̄ nō pt̄ ꝑdere dr̄m ñ corpꝰa soꝛ ſ̄ꝛ
h̄ ꝙ eo q mgr̄e soꝛ ſ̄p ſe ꝓ̄ñ q̄lunas ut pa
ſeq̄t̄ q̄ nō ñ poſſ̄ aliam ſ g̈du ñ corp
tēt soꝛ ⁊ q̄ remanet op̄ g̈e q̄ po tē ī cēt. de
clo q cla manet acu ī nucleo remiſſis soꝛ
tēt acciētibꝰ q̄ ſ̄bētiꝫ p̄ ⁊ q. me cl̄ꝫ
est cuꝰ opiō res p̄ cā mūt g̈ cluꝫ in
est ſ nō ſ soꝛs mcelas ut p̄z ad ſ̄m g̈ ſ
soꝛs remiſſas ⁊ aliqꝫ ā se cā. q soꝛ ſbet
nō reapt mat ⁊ mt ⁊ p̄ os receptā dem
dam a ꝙ recepta ⁊ h̄ nā est receptā ſm g̈
os denudam a soꝛ oi ⁊ soꝛ ī nucleo
cētꝫ ī acu si cēt ī soꝛ una clāns ⁊ sic cēt
actāt ⁊ ad p̄m solum q soꝛ clāres nō ſ p
ſbēa ⁊ ſ q̄ medie nūc ſbēa dēm
dem. nō posſ̄ ī cēdi ⁊ remitt ⁊ ita solo
nō valt q q̄ nus soꝛ clāns ñ ſit ī a p̄ba
lic soꝛ mcelo ī est cui p̄ba ſbēa q ostēdu
ut dam ſpēm ⁊ nō ostēdā ſuppōn ī gne lic si
p cui lic ⁊ nō q̄ est ſbēa repugnat recipe
mus g̈ repugnāt clo ⁊ si ꝑ ꝑfectōm m
gne aperit clo incendiū ⁊ remediū pau nō
ne aperiet. aliqꝫ mcelus ⁊ nō dica q q
aux nō est ꝑfectū mcelū lic nō ī cēt nō
lic ut remissio ⁊ stm q q aperit alic fm
ſbām rōm ſoꝛlem ⁊ nō dubiū ab alio aperit
s̄ dcq est nō illa soꝛ ꝑ distincta ō a. s̄ oi
ſbe aperit ꝑ nō dr̄ nec remoto p h̄ q soꝛ
ſbēa q est se ipa diuisa q̄lunare. cui g̈ ī clo
fuer nō ſbe distincte aq̄ ſbe s repugnant ī
tēm ⁊ remanēt ad cl. ꝓcer q ñ oi denudam
recipiāt a ꝙ recipiēs ñ ī gne ꝓmo nō reo
to. et nō q̄ ñ recipit remissā soꝛem cli
ꝑ recipr alia remissa clo cli ⁊ ō necm
est ee ñ recipiēm soꝛ clāres ī q̄liq
g̈du si soꝛ ſpēm g̈ tē ma. pz. q h̄ soꝛ ſpēm
aperiēte ſcm aīa soꝛem clo. tēm ēt ge
nus ſbētiæ ut soꝛem rōnātem ñ ī alia
soꝛem ſpēm ⁊ alias dicēm q soꝛ una ī
soꝛ ſpēm ut aīam p̄ recipē ēs soꝛem
ſpēm ut plūs. una. pz. q h̄ soꝛ clo ns dēt
ſpēm ēē ꝑ q̄ aliq̄ dūc soꝛ hūc unō soꝛis
ōnes q̄lunas q̄lunares ī q̄liq g̈du h̄ ſ ī
opōles. ⁊ sic ſ hūc soꝛ clāres g̈ tē ma.
pz. q q̄da ſ ꝙ ſ ſ p nās. una. pz. q soꝛ
ig̈s ī q̄liq g̈du ſbēa ſpēm hē unō cēlata
ꝑm ī ſimo ꝑ p̄m ⁊ soꝛ eq̄ ſingulē ut ſi
nō ſimo sed .tē ſbām ſpēm celoꝛ ⁊ ſingoꝛ
ap g̈du ſpēs ſbē ēt ſ ſ̄ue g̈ tē.
ad. z. d. q soꝛ cl. nō dēt ēē ꝑsōn ⁊ nō
ſiplr. ⁊ nō alia soꝛ clāns aduēiens ñ ē
cūi ſ soꝛ q dēt ī dūoꝝ ēē ī q̄ielle
ab h ſpēa soꝛ distincta ab alia dēt ēē ſiplr
hoc est de soꝛ cl. ⁊ ī q̄liq g̈du resolue
ēē ſ̄ſs dēt ī dūoꝝ ēē ſbē distincta ut ignis
ꝙ ꝑ opioꝝ dñē q soꝛ cloꝛ ⁊ milli
g̈du remanēte nomē ⁊ dom cli manēt nu
mero i ⁊ suas realitates remotis diuer
bis ⁊ vnitatib sic dicebat i ꝑ cui p̄ q ꝑ
p̄ mixta resoluūt ī .e. cla nō sm aliqs
ꝓres sūgēas h ī oī mūma ꝓ g̈ i mixto
ſ realiter ꝓmēēres ad .e. cla ⁊ ꝙ
ad ſm q ligā ī ꝙ uuendo resolut ī q̄liē

ꝓres finali ī q̄liē aq̄s ī q̄ scā realis. ymā
ꝑ. q̄ talē resolo ī .e. cla. aut cē rone agēdis
⁊ h nō. q ubi fuit ſp ide ⁊ ido ignis. fuisset
igne nō aq̄m unctē q oppō nō est cōt oppo
n. aut rōne mē ⁊ h nō. q aī ī eo sic nō re
soluet ī .e. cla. aut rōne q̄lunatī remanē
tē. ⁊ h nō q ignis nō g̈neat q̄lunaē oppōnē
dr̄ fugiēs ⁊ ut̄q nō resoluet ī .e. q̄lunares
ꝑ rōm talē q̄lunatī. aī alia cla bēant sim
tolas q̄lunares ī tē qs ñ est accō ut ymōnius
ī aere ⁊ aq̄. aut ꝑ ordinē soꝛ. q nō ꝓcedit
ab una ī aliā ⁊ h nō q nō ē ordo nāīus qō
mixtī cōponit ī cla. sz cōponit ī eō mixtī
dr̄ cōcauī ꝓnē. aut q soꝛ mixta ordinet ut
una. .e. cla. ⁊ h nō. q resolo ī eal. requirit ꝓs
reales nō unā. q diem ītē resolui ī reg
tatē ⁊ ſtiū. q ꝓ ꝓz ꝓbi. ī. q de gnione cre
ītē ītūre ⁊ ſtiue. ⁊ h mutuū ex .e. elis g̈ sumē
ex eis ꝓ lo. mi. q videm q plenere mutuū
cōcā q mixta aī cōa. sz mixto est cōpō mul
abiliū ſipliū si cēt cōpō ñ remanēt aliq
hō realitates cloꝛ. g̈ tē. ma. pz. ꝓ de ge
ñacōne mixto est alterare unū .tm. pz. q
si cla cōpereat nō cēt mutabiliū cloꝛ. ⁊ u
mo ꝑ suppoꝛ cēma aī sit reꝰ. sz mixto est
mutabiliū aliqd alterator unū g̈ tē. ⁊ si
realitates cloꝛ ñ remanēt aliq mixto cuꝰ
ī soꝛ ī ꝓ mē. ⁊ h h plūs negat. ꝓ de gnione ū
dr̄ q cla sē mixto ipō nō sic ipō mē. utrū
si cōpereat tōt realitates cloꝛ nouā mixto
cēt nouā gnio rōnabiliꝫ q plūs negat ī tē q
ꝑcipē egit de illis gnione ⁊ cōpone egit de
tali rone ut noteꝫ est distīctu a buccē
ſ g̈ reneo opō q cla nō manēt ī acu ī mix
to nē ſ soꝛs remissas nē h soꝛs remissas
nē ſ q̄lunares cloꝛ. sz soꝛ mixta est soꝛ simplex
q̄ aduenit mē corpus soꝛis cloꝛ. q sic soꝛ
cloꝛ acu ī mixto g̈ ꝓ ſ realis cloꝛ ut soꝛ
manēt ī mixto oīa mixta erat cōe spēs
oīs est ſtm g̈ tē clares q̄ us ꝓz ad ſm
quārē. ꝓbo q illa mixta sē cōe spēi. h ora
mixta hēnt h soꝛ. v. ig̈s ig̈eū sm ē cōe
spēs. ⁊ silr aq̄ recte reatus soꝛē q si soꝛ
mixta nō est mixta res erūgēs ex reali
ē cloꝛ q̄ us ī uno mixto ꝓ dēnoiat ig
nis realia sua ut nō manēt spēs hūc
realiter esse spēi aī alio mixto q una ⁊
una nō remanēt spēm. ⁊ si soꝛ mixta est
realis .e. cloꝛ ꝓ distīguēt spēs ise q ab
ab ē mixto. oīs est ſtm g̈ tē. q̄lunas q
us ꝓz q soꝛ aduna nō dēt ita se ī spē. sz dēt
aptūo. ꝓbo oīa. q illa mag distīcta spē
qui hūt realis soꝛ. mag spē dūtes h si
est ꝓpoīo q ubi mixta cēnt realis. cloꝛ
vnet dēt ab alia h. duobꝰ mixtis ñ q h dēt
realitates cōe spēi. ⁊ cloꝛ. ⁊ q ſ alicui
soꝛ q̄s ose vnitas mutabiliꝫ ⁊ suppositalis
nō facit vnū ñ sic actus h soꝛ ē cla. ⁊ soꝛ
hō g̈ tē. ma. pz. q pla mixto simplex nō ſ
mixta facē vnū ꝑ se. mi. pz. ad ſm. ꝓ
q h cl̄ꝫ hō idiuū ⁊ ſtiū ꝑ se subiectū
ſtiū q vnitas sic alie ꝓnes sequē

nec rei si ergo manerent vel realitates manerent unita
tes contentas eas. Secundo mixtum generatur ex uno elemento ergo in
mixto non sunt .4. elementa. Consequentia patet quia tale mixtum non
est ex .4. miscibilibus sed ex uno tantum patet tum ex textu
scripture genesis primo quia piscos generantur ex aqua tum
ad sensum ex multis vermibus qui generantur ex aqua
corrupta. Quod si in mixto essent .4. elementa esset mixtio
ad proprium et non realis consequens est falsum ergo etc. Falsitas con
sequentis patet per Aristotelem primo de generatione quia mixtio ad sensum
est aggregatio est quedam in existentia formarum diversarum secundum
mas partes consequentia patet quia ex quo esset ibi forma ignis et forma
aque manens in suas realitates oporteret quod quelibet
esset manens in sua realitate misceretur alteri in sua realitate
esset mixtio ad sensum. Et quando est forma habet consequentem
quantitatem et proprietatem operationis ubi ista non consequuntur non sunt
ille forme sed forme elementorum habentes consequentes quantitatem et operationes
et ista non sunt in mixto ergo nec ille mixtio patet quia
per consequens necessario formam cuius est mixtio patet quia quanti
tas ignis non est in mixto nec qualitas in calore mixti
ignis. Confirmatur quia si mixta essent omnia ex formis elementorum
quia omnia essent corporalia ab intrinseco cuius contrarium patet ad
sensum de auro et multis lapidibus preciosis confirmatur
iterum quia forte quia una se habet in ratione termini aque et
in ratione termini ad quem non sunt opposite sed in mixtione forme
miscibilis tenent rationem termini aque forma mixti ratio
termini ad quem ergo etc. Quod ad rationes oppositas ad
primam dico quod est ad oppositum sic mixtum non est ex
.4. elementis quod non resolvitur in .4. elementa nec generatur ex .4.
elementis sed multa mixta sunt huiusmodi quod patet quia mixtum ut
dixi potest generari ex uno elemento ut vermis ex aqua
et in ratione resolvi in unum elementum. Confirmatur quia mixtum
generatur immediate ex mixto corrupto ut sensus docet et
ipsi concedunt quero quod generatur et quod corrumpitur non est dicendum quod
corrumpuntur realitates elementorum et similiter generantur. Et
dicere quod corrumpitur forma mixti que est alia ab elementis et
generatur quia ergo apparet quod non est regula resolutio mixti
in elementa nec generatio ex omnibus .4. patet quod non potest esse mixtum
habere realitates .4. elementorum dandum est ergo alia causa in .6.
generatione. Ad .4. arguitur dico quod ex istis mixtum et sunt non
manentibus eodem modo et ex hoc ostendo quod aliquid est ad oppositum
sicut impossibile est alimentum manere sub eadem forma in termino nu
tricionis ad quem in quo sunt in termino nutricionis ad quem in quo
quia alimentum convertitur in suam formam alimentum corrumpendo for
mam eius sed forma eius est in termino a quo quia nutrimentum ex
eo. Vult ergo philosophus quod sicut sumus nos ex elementis non
manentibus eorum formis sed sub forma mixti ita nutrimentum
elementis non eis manentibus sed factis sub forma mixti. Ad
.3. quod verumque est mixtio vel est corruptio et generatio quia elementa
corrumpuntur et forma mixti per dominium sed non sequitur quod omnis generatio
sit mixtio sed illa sola que fit ex miscibilibus cum dicis
mixtio est miscibilium alteratorum unio per dicta tua et
alteratio et generatio sunt unus motus ex quo sunt perfecte altera
ta erunt generata et corrupta quia ad perfectam alterationem
sequitur corruptio et generatio. Ideo mixtio est miscibilium altera
torum a suis qualitatibus et consequenter corrumpitur unio sub forma
mixti que introducitur corruptis elementis. Ad .4. dico quod ista
unio non intelligitur esse realis sed est unio virtualis continentie
quia potest facere mixtum quasi id quod faciebant .4. elementa
aliqualiter. Ad .4. dico quod consequentia est falsa quia potentia mixti
est de se respicit omnes formas non sic autem est mix
tum et miscibilia vult ergo philosophus quod verumque est mixtio
proprie vel mixtum possit contingere quod mixtum que est sub forma mixti habet
formam elementi in proximo potentia. Unde si corrumpetur per formam mixti

non sic statim in primo sed sub forma elementi non ergo manet elementum
in mixto sicut in potentia materie. Sed quia manet quandoque sub proxima
potentia maxime propter similitudines qualitates. Ad .6. dico quod
Aristoteles agit de mixtione distincte contra generationem non
quia sit generatio cum sit in productione forme mixti sed quia
est quedam specialis generatio que sit ex miscibilibus corporis in
mixto generato. Et quod est declarare ad de qua
mixtione et forma mixti. Ubi nota primum Aristoteles in .4.
metaphysice vult formam mixti non esse elementum quia ex illo
elemento fieret ad mixtum sicut in infinitum nec quia sit ex elementis
quia esset aggregatio et acervus sed est forma tertia que
dicitur mixti sicut silaba ba nec sunt b et a nec ex
istis formis sed est tantum ba. Sed quia mixtum quandoque generatur
ex uno elemento ut dixi quandoque ex duobus quandoque ex tribus
quandoque ex omnibus ex nullo sed ex aliquo mixto et eodem modo
in resolvendo et ista varietas oritur ex varietate
agentium et actionum et motuum et ordine formarum
que sunt nate diversimode de materia ordinata nec ymaginor
sicut aliquis ignis comburendo ligna accuit realitates elementorum
vel existentium quia esset vel sola segregatio non combustio sed
vere ignis corrumpit formam mixti et generat formam ig
nis. Si autem materia exit aqua vel fumus vel vapor ae
reus hoc est per accidens vel quia mixtum natum est corrumpi
ordine quodam puta in elemento vel quia magis cedo illa que non
est de mixto sed magis nutrimentum eius quia lignum id
numero quando est siccum non facit aquam sed cum excedit facit
quia erat in eo humor nutriens. Et quod forma mixti
est quodammodo virtualiter omnia miscibilia quod patet ex qualitatibus
consequentibus mixtionem. Et quod corpus aliquis sunt ingenitis non
contingit quia in mixto sunt forme elementorum vel qualitatum eorum
quia quedam mixta ut aurum et lapides preciosi sunt in
corporalia ab intrinseco provenit ergo in aliquibus ex duobus vel
ex actione caloris naturalis cui non deficit humidum nu
trimentale convertit se ad humidum redimibile et consumit vel propter vari
am complexionem et qualitates membrorum et mutuam actionem
cor. n. calidum est cerebrum et agunt et patiuntur et sic
de aliis. Quod quia in mixto semper est duplex agens quia
elementum agit in elementum et hoc est ad agens univocum vel
equivocum per quod educitur forma mixti et ideo mixtio
est specialis generatio quia generatio potest esse unico agente non mixtio
Et quod contra cum accipit quod elementum est id ex quo potest res sit cum in
sit equivoce intellexit ibi n. accipit elementum pro principio intrinseco
puta materiam vel formam non pro elemento quod est irascibile. Ad primum
principale patet quod dico quod miscibilia ex quibus est mixtum sufficit
quod sint in eo virtualiter et non formaliter. Ad primum .2. quod dico quod
mixtum movetur secundum elementum predominantis non realiter sed vir
tualiter contentum quia sepe plus appropinquat ad terram illa vir
tualis continentia plus ad ignem ergo etc.

Hiis excursis etc. ista est distinctio 16. in qua ma
gister postquam investigavit de creaturis spiritualibus
et mixtis hic agit de homine composito ex spiritu
et corpore facto ad ymaginem dei et quero .4. questiones.

Utrum potentie anime in quibus stat ymago sint idem quod
substantia quod non illa que sunt una realitas possunt
ad invicem predicari ut in divinis bonitas et sapientia sed
hoc non est in potentiis anime quia voluntas non est intellectus ergo
etc. Contra ymago in anima est in memoria eius .14. de tri.
c. 19. Sed id est substantia anime ergo etc. Utrum potentie anime ad
invicem realiter distinguantur quod sic quia ymago debet assi
milari ei cuius est sed trinitas in divinis est in personis
realiter distinctis ergo ymago in potentiis erit in eis realiter
distinctis contra quia tunc non esset singulare in essentia divina
unitas simplicitatis cum distinctione reali. Et ad duo questiones

Ad p̄ma q̄ pono ꝯ ḡnces ꝓ̄ p̄o op dñe q̄
pe aīe dicaīt̄ realē ad ee nchī ꝺa
cōcia ꝙ plact ꝓ pe ⁊ actus dicēū ens rq̄ ꝫ ci
gñs p̄mer ad ide gen⁹ ꝫ actus pōr aīe est ꝺm
actūs ut p̄ g⁹ ⁊ pe entē actū. go si pe cēm
ide ai ſba est vn⁹ actus cū ſba sic hns aiam
ſp est aiatā ⁊ vnū rta ſp hns opa vita ⁊
actus pōr q̄ n⁹ actus ordinat ad aliū ac
nō ons est ſba. g⁹ tē. ꝙ pe st p̄ dīuſe
op vn⁹ g⁹ nō entē ma simplex realitas ad
p̄ quia p̄ q̄ receptū nō recipit dīuſa ⁊ p
aliā realiā dispōm ꝙ p rōne n⁹ agens ꝑ
ducet dīuſa. ꝙ actus variabile ē nullo me
i entia⁹ q̄ magis vnitas est in actūe ⁊ va
riabili ē entit⁹. ⁊ actus hns est actus va
g⁹ tē. ꝙ q̄ pō aīe est actus ſba ſp opatē q̄ agēs
p ēēm ſp agit. ꝙ sic ē ad ē sic pō ad opām
ꝫ punctūm sic ēe rotūdi nō st vnū ñtis
i nec pō dēē. ad ē. ēe aīe nō recipit mai
⁊ min⁹ ꝫ pe sic. q̄ p aug⁹ magis est dispōs
ad vnū ad quē recipit q̄ aliā g⁹ tē. ꝙ p
alitēs ex⁹ aīe ⁊ simplā ponūt pōs aīe i
fin sp̄ē q̄litatis. ꝙ fm pe dē aīa. aīa dicit
i pōs sic p unū i collacēm ⁊ sapiē. ad 3⁹ q̄
q̄ semp teneo oppō. ad hoc ꝓ negatiam
q̄ pe nō st actū. p actūalitā q̄ st ide realiā ai
ſba aīe ꝙ p⁹ pō est i aīa q̄ magis cā nobi
litat ⁊ pfectōa ponit abz repugnū ꝫ ponie pōs
eiē cū ſba est hns g⁹ tē. ma. est plus. ⁊ rege
tiacōne. ñ sp̄ colligebat q̄d unū hns est ut alī
bi plicēm. p⁹ q̄ q̄ q̄d sit p̄fm siue opōs
p siue ſbam nullo p⁹ negatur q̄n sit nobilius
ꝫ hns opatē ēē ad. ad 3ū nobilitans est q̄ aīa
ord⁹ ne⁹ tangit siue ultī ꝙ p⁹ q̄d est rece
siue ſba ꝫ q̄d nō repugt p⁹ q̄ nulle ſbe sō im
mediatas opōes ut p⁹ i nutōne ſoe
ſbat siu alibi cā. ad 4⁹ oīe actus abstī p̄fc
ptē p se ſbsistē dīuā vnite magis q̄ unplēta hns
pe aīe ēēm actūa p̄fctiua q̄ q̄tas unat cū g⁹
illa possit p se ſbsistē ut i cupa ideū entē i p⁹ aīe
una p⁹ q̄ nullū ēm est q̄d p̄fctiua entia possit ma
gis p se ēē q̄ unplēs. nu p⁹ p se. Ex uto ar⁹
deducō ꝺa q̄nta. p⁹ entē q̄ aī aīa unte⁹ ⁊ n⁹
hns pōm. 2⁹ q̄ actus brālis nō placet ēēm i
actūalē p actus. 3⁹ q⁹ actus sepatī entē ⁊
sīm ſba. ad 5⁹ si pe st actū aīa unte⁹ ⁊ actus
p actūs beata ſba ulta st obscā. g⁹ tē. p lo 4⁹
q̄ ſbm actus q̄ p⁹ q̄ oīe actus est ēē sīm
q̄d q̄q⁹ us. n. pt̄ pōnē de ſbo ñsi nō dō. p se
nō est p⁹ ꝫ q̄ dēt ei ēē p se. ⁊ p⁹ ꝫ q̄ sic illo
tē⁹ p se si g⁹ pe st actūa p actus st vnū ai
aīa ꝫ ultīs ai actus brālis unit ēē ale nte q̄
actūe. ⁊ pō mentē s⁹ actūlē p actus. ad ē ille
pe st una ſba q̄z una remanet aliqm ōp
andō ꝫ pe aīe st hī g⁹ tē. ma p⁹ q̄ si ēēm
dīta rea⁹ ab ēē ⁊ ab unuce vna nō recte
ret gñone ractōz etōi q̄ se hēnt actiue p
actus ut musicū. ralbū q̄ videt st actūa
vnū ſbm. unū p⁹. ad sm vñ cū nutrense cgnta
m nō audim⁹ ⁊ l. etj. d⁹ plus q̄ pānes veie
rapuit ice. spisse sapiēs. ad 6⁹ q̄ respondet
ad rōnes op. op ad p⁹ d⁹ q̄ est ad oppō. ⁊
peccat p equocacōz. pō. n. tacē dīuīt ens
q̄ alia gna n st pō esse una ut pallida race sp
q̄ ꝫ st pō q̄ sit actus sic oīa actūa q̄ nō est ipe
⁊ qse aliquo illa pō race q̄ nō dīuīt ens tm
quia ꝫ st pō esse una ut receptūa ⁊ actus sp⁹
nō st ideō p⁹ g⁹ tē. ad 7⁹. ad 8⁹ d⁹ q̄ potest g⁹
q̄ q⁹ us pō ⁊ ſba sint vn⁹ actus p⁹ nō sic q̄
sp sit in actu sō. st idē nō 03 q̄ sic sp est actus q̄
sp oporet q̄ licet pō sit sp actus p⁹ ſbe nō 03
q̄ sp sit ꝫ actu. ad 9⁹ nego q̄a. ⁊ p eū q̄
pot q̄ ſba aīe sit cā oīm pōz. ⁊ tū est una si
plr cū dicat de recipne. d⁹ q̄ nū recipt est recep
tiua. pluī nō recipit dīuīsiue dispōnī. 3⁹ q̄
illa pura recipit illas dispōnes q̄ sūt est nūi
mēs dispōnis vñ magis sūt recipit dispōs ūn
q̄ eō. agens aut sufficiēs idipō aliq dispōne ē
actu. ad 10⁹ d⁹ q̄ maior est fālā. q̄ p⁹ q̄ plus
nō sufficit facere mētē alio actūe ñ dīcit de
q̄ue. 3⁹ q̄nta est ⁊ actus variabile q̄ nū p
oēm ea. ⁊ tū nō sufficit mētē alio actūe. si
n. aīa p⁹ sufficiat p se q̄ntū actūa p̄fōm ut pōs
nūlo plr ipfōm. ad. q. d⁹ q̄ est equocē agēs
p ēēm aut actūs hic q̄ nō agit p p̄ncipiū
tē sol⁹ deus q̄ nō dependet i agendo ⁊ tūd sp ag
git aut actus ꝫ agens p ēēm. ⁊ nō p actus si
additū. ⁊ tūd nō sp agit ⁊ dependet in agendo
ad. 6. pō ma. ē fālā. ēē. n. ⁊ ēē st idē realē vñ
ēē sp̄tale ad accī p⁹. pō. ēē ⁊ opō nō st idē realē
tūd nō tenz q̄nūcō p̄ncōis dz sic aliqm sic
ēē ad ēē nta pō ad posse nō ad opām. ad 7⁹. d⁹
q̄ n⁹ pō aīe n⁹ ſba aīe actūe mai ⁊ min⁹
recipit nūo ſ, pot ēē q̄ una aīa est nobilior alia
ſba ēēm ⁊ ſba ⁊ ipōs q̄ nō odo ēē ab
q̄ ēēm dīuīsio q̄ est p̄ncipiū absolūs
dispōnis ⁊ tale d⁹ q̄ aliq pō est melior ē ⁊ ſba ē
melior. vñ nego mīorē ⁊ q̄ vnū sit dispōnī
ad unū pl⁹ ab⁹ quā ut ēē una pot aīe i
ſba ⁊ i pōs ut ex nte dispōne ſbe. ad
8⁹ d⁹ q̄ auctōs ille st exponde q̄ ēēm dicit
ipōnz ēē ⁊ ab⁹ explī. mag⁹ ꝫ ⁊ ⁊ tē. ⁊ d⁹
q̄ iste pot ēē ſba una. una ēē. realia unita ab
ſ⁹ sō de aīa ꝫ oculī ēēt aīa. vl ēēt ei aīa d⁹
g⁹ q̄ pot aīe nō ēē ſba ēē q̄ntus ñ ipse ēē dīa
ēē. ⁊ ⁊ nte. ñ pō nāl⁹ est illa q̄ q⁹ pt ab
nte q̄ pt bū sic hīe. sz est agilitas ꝫ ꝺonēntas
⁊ facilitas ad opand sic phs explicat i de
clone ⁊ pulla pugillatore. ad 9⁹. de colore ⁊ sa
pore d⁹ q̄ d⁹ pot illd sic ī vno videt q̄ sic color
⁊ sapor ēē p̄fōnes dīuīse ꝰrentes ad ēē pōn
tes dīuīse pot aīe nō tū q̄ i ſbo dupte pot sic
ultra actū

Ad 10m q̄d. ēē. ḡnces ꝓ̄ p⁹ op dñe q̄ pe
aīe tō ⁊ alia tū pta aīa. sz dilatat ad mu
ltē respectū. pō. n. aīe est ēē ei tū respectu coēsup
to ad ultīa obia q̄ nō est pō aīe quo porro pō
tes remoto remot⁹. sz ē⁹ ēē hī g⁹ tē. ma. p⁹
mu⁹ q̄. pōno ordine ad actū. tobīn uelut ad
organa dīuīsa ut ad ḡes ptes ñ hēs dīuīsas pōs
aīe sic. p⁹ dicendo nō nō loquī hī de ē⁹ q̄ sic
pōnī actūam ⁊ pallidū. sz de una est ūa actu q̄
agēs efficiēs pōt actū q̄d unū ñ ē⁹ plo. si pō est
fortis ē⁹ pō est posse acctu. q̄nis est fortis g⁹ tē.
fortitas q̄nis p⁹ q̄ aī tā sit pot ñ effici. si ēēt
potior nō ēēt tā. ꝫ eo. n. q̄ ēēt pot nō tā ēēt ab

illa quia pz qz ds est pz fundamento reliquo pt
li pō alie est ds alia qui exercebit pōs Quis ē iste
g̃ tē. plo quiam qz ds reales nō est sui retu
ctūo. si g̃ deficient spūs a obla recte pōe de fue
rint pōe Sp si pō est pz una pō ent inter pōe
spē z uno. quis est iste g̃ tē. plo quiam qz ds
videnē vanitas z nitio z spē penes vanitatē ex
moz hic allego fuerat alui ds. l. filiabus ad
allegiem. zc. ad ingrediem. l. filiabus ad
g̃ unū pō ut inter recte obla nitio z spē dila se
quer si est ds qz ut apparerent vanitate penes
quia obla q pō nitē ē ctūa Ad pōnē op
do ned mi. licet. n. ordo tr̃ ponat inē pōs
z accus tollq ñ tñ iste ds est pō si illa exemplas
fideiuuat q electi acce ut recipiē Q2 qz
pōe aie nō distinguē ad inuce rea. p nō illa
nō distinguē adiuce inclusis q sit una simplex
liba pōe aie sit hō g̃ tē. ma. pz. qz pinitū
solu cēnte die est q cū distinctōne recta uēni
quaeat secū unitate simplias sic. nu. pz
qz expecti ad Q2 q pōe aie simplias sic
distinguē adiuce ex uerta rea. z pōis sol
pō de nō eod f idem posit dia quia q. inere
sz dicunt si pōe nō distinguiē ex nā rei
g̃ tē. nu pz. qz ds est aliam intere p in
te. z ñ p bonē sibi sentire p sm z ñ p bonē
z inuce sibi shm ce organicā nō tñ bonē z
inuce sibi g̃ oi ñ cēnt idem ex nā rei cēnt
bonā d' cor Q3 hic declare ñ nō q ali
q ce una ra distincta solu est d' ut q am
bo illus nōnulz solulz sit cellis entib ñ hñ
aa adiuce pnēs seu attributōz z nō modo
sic idē rea z distincta solis duo attributa in
cēn dia qz vtqz se hē ut sit pdō. alio mō
accipiendo aliqm pnēs z attributōm sic sō ide
ce dia z attributū qz ce est prima pdō z qui
ducatia 2. plr an attribuit nō attribuit ut
pdō onis z stans d' tuc qz luce pōe aie qdā
sit una sit pdō. alia solis hñt se p modo
qz una nō attribuit alia. omil. mi. se hñt
ut plures oīces sicam aie. z ut pdōnes se. si
aue oppnio eo sicam aie aie se hñt sō mo.
qz ea attribuit n pme pdōm Ad pm pule
te. q. d. qz qz nus posset dia qz vo tas ē iste a
liq eduīcto puta sileti ut celi ai nō hm
plr qz ai poicit aliq in tua abstōne sigi
ce pdicta solet ú v altium existat ut v qz ē
istiū qz ibitas solet existat z solu distincti nu
mice pdicta pp sūmā jdepte Ad pm te. q.
omi pl te qz nō est jmago ipotencia pale
ñ coeternus eccles sz si est nō segt qz ñ ē
inob jmago pdē tinitas pp litteraz m. ecti
via ostenat secū d ille reale q nō ē in nob.
Quia sm phm tua rationi sit sor cors
qz nō qz g̃. z. de tua exponit ei possibile
est ite de sciam sequenti Q3 qz plis vocat ite
sepe sorem Ut sm buridē tua ratiōi sit
sor cors qz nō. amatha i humbolo sic tua po
nab z caro sē una hō. nia de z hō sē una
si de nō est sor hōis g̃ ut tua ratiōi sit
cuic nō nisi vere tua sm usum cōi humanor
vel reduci ens. nicolai. qui ponebat tuas
imagines de cor in cors. z ad duo quesita.

Ad pmā. q. d. z. ones Prima pōe opponē
z. 2. ones. Prima q. accipiendo sorem ita
sui nitente pot demitari tuam ce sorem cors
voce una hñ negetur alios plis i g̃ q litt
qz ut g̃ z plis dñi. z. de alia. spāle. g. zi
t. eo. tie. ut opo nō adeceat sorem. z opo inel
lui hōis pōe qz intelligui ai volumi se
qz spā est sor cors Ppo qz accipiendo sorem p
ut est alia ps cet opōm integras unius q
potui ai ni isto nō. nō demitari pt nō plis
nō g̃ ut alii poliunt assetum ce sorem tuas
z induat. h. cor hōnes. pā ites est sym
opōnis sue distincte a core spē nō est sor cors
thus pz qz inter recipiē inuete tuam. z nō
g̃ cor cor qz est opp nitē. quia pz ex p te alia
li sit aliq opp aie tā nō g̃ cor cor inte est
qz spā sit abstracta hñ nō locate ut pz g̃ ex
tinctē. sed inte est sor cors corpet. quis
est thus g̃ tē. quia p qz d qd est ut
ut ei accusatiō destruit est corpta ut figura
destructa q inte. z si inte est sor cors extēn
dēt hñ nō extendit hñ nō extendi g̃ tē. ma
pz qz phō z pbile sē corpta z ypo inq
ip ubz reliq multiplicat. nu. pz. Et si ites
est sor cors educēt de pō me. sz h est thus
g̃ tē. deductō pz qm educat de pōe me nō
est ni pole inuenia tñ deduta ad accusatiōz
denudationē si g̃ inte est actus me edu
cere de ea. q. si ites est sor cors cor ites
ligēt sic vis videt q cauet. u. ites estdñi
sorle pñ cor z sequēs nuō denotatiō ab u
sellexione Q3 ppo z exp ites sequebat duū
cū hōie cū hoie. Et dicit q duū pt. z. fieri
pō ut ex pō de accu ut lapis ex ai z sor. z
sic plis nō poliunt inte z cor facē unū. 2°
sic ex duobz i actu qz unū largie alii ex
mas pdōnes exigitie ut qz exigit ideo rei
lem figurā tñuare de. sic ites hñe z
orbi sē unū nē sic plis posiunt ites cor
cē unū qz tuc ea hūana i cēt a pūcta
q plis dr negant solui. u. ponit ites in
educere ai hō mapiti vsene z cognosce. z i
unite qcā i aliq spāli opne sic cor z inte
unite qz i diuuit ni actu inte sm phm
dr qz. n. i cor est pnagma q idiuit z
iuuit inte abstracto ites inte pale nō
cor z ites facit unūqz ai cor z sps qui
ad aliū spāle opne idiuit illa sic est
ypito g̃ tē. Q2 q teneo oppō dō. z. ones
pā q de inte qz hui f cius rei q ea
inte ea est sor cors facens unū pdūs
q sor ugms ai ut sua q pto illa sorem po
sunt eqz ce rel pdōz me q posiunt ce sorz
pdicat pma z pdissima sz telle posiunt
eadem ite g̃ tē. met. pz q pdi est sor
ut pz ce z pdi est illa q est alicui ceti i
nu. est phi. 2. phi. v q qui q est vbi a sor
q ostendit phic. 2 dr q ea inte est ea
dem q gre dr idem dō. 26. q sor hōis z al
tua ratiali z pt abstracta Q3 q ites p al
tuc, illui. aut q dr ce opōno ai nī z hō
ppō aut q nō dat ce z tuc nō ē vera

q; mte pt de q; tractu dict est mte agens ecc; dñi
di mte; nulsitu tñ pt q; agenus qñ nob copu
lat; j. nos duc cõms q; pñs nõ est copulatus
mte; spcus. s. alia ite; cui accu po mte; ms
est mte; adept; videl; ip; copl'acõne q; pl
pt nob copulatu q; li mte; nulsitu sit nobis
copulat; nõ tñ i p'tãissimus opõnbz t ma;
ad ite; mtelligẽdas abstractas ead; qs cũ p
uenit di inob mte; ad cpus. t sic uno nũ q;
mte; agens mtelligit alias sepatas. t q; iste
mte est ps mea do q; nob opo eius est mte;
mte. s. pt imaginẽ. q; mducat võnes q; s
ad plend' vnitatẽ mte; p'. ro q; de alia. q;
ig. mte; recapit mtecõnes t res nõ plificatas
q; nõ tñ p'. plificatu q; ea pz q; qcqd recapit
aliq; recapit p modũ recipientis. si aut ite;
est plificat' mtecões recepte plificent. aliq
pz q; mte; recapit vlia nõ p'cautana mlti
plicatã. ro ide si nã mte; est li t plificat' oẽs
obuiu; est plificat' oẽs est tẽ q; ro. tẽ
oẽs pz. q; o's obuius hõis in me t mte
aut est vn; t hec ppõ; aut duo t hz nõ. tñ q;
nõ iste nõ ille est simplex o's hõis. tñ q; ad
istas duabz abstrahẽ vnus q; est plificabil
q; pz q; mte; recipit dependet hic aut a cõ
ro h' ide vbi tenu; accõms nõ multiplicat nec
p'ducens tenu multiplicat q; ad vnitatẽ m
p'ducatus se; vnitas i'magnis hz o's obui
est p'ducens p mte; t nõ multiplicat' n; ten
cões mtellecte g; ro. ide ro ubi magi do
cendo disapula nõ tñ tent sua mtellectõz
i disaplin pz n; cat eam i eu q; nõ p't ege
mei mte; g; hz solu est copulatio imaginũ
nem mte; q; est ppõ. q; ro ide si mte; est
nã plificabil t signũ est mte; mpõ t nõ m
accu sola. n. vlata se mtellecta iacu; oẽs e
stim q; tuc ide est ipõ t macuR mouens
t motu. abstraheret. n. t mouet ut est iacu
ite; si abstraheret t mouet ut est mpõ ite;
ro q; ai mlti sunt ab ecclo si mte; sunt
multi; es ai sũ incepti es ecclo. de ho mo
uet se dubiu magnũ tale hns p'ma p'tz
ecclẽ hõ oñ femina. q; sic est ep'ma. ai g;
oẽs hoc no mte; ut p'ma p'tz. si est vn;
ioibz tuc oẽs hz ut ecclẽ intencõ nu. t tuc
opiones q; uor ecclẽ recepto vn; sanct. ali;
sanct. ep respondet g; q; vnu est si oẽs hẽ
natã copulor ai diuisis imaginibz. t ido q;
ite; agens ai meo femtalmente sic agit ite;
pt; t ide ite; agens ai tuo femtalmente q;
nõ t sic de alus ido q; vnus mte; alio. alio
nõ mtelligit. ad g; o nõ q; nõ si iste sic
est q; plin potuit ite; nõn nõ entitate signata
sz quitate q; ea ro ut illustrate sc; q; potuit
ecclẽ ecclẽ beatu mte; t plenus videt oẽs est p'm
g; tẽ quitan plo q; entitates sic eluc. illu
tens q; est g; dus istis dictis p'cõm ipa est natu
pz q; p quitatẽ g; duu istor entitu plene
ad est istu si sic est ipõ q; ille mte; est q;
dnas tot' oñ p'cularu mte; qu potest ite;

aq aliq; t pz i q; cor si ecc vna rosa simp; tõus
sb'tates q; nes omes rosas ecc rosa istica sic est
ippõ t ultri. uno nõ est videt plures q; dictus nõ
signat nec supponeret q; supponit supp; sing; tz
nat; ai p'tractacõne omes hõies ecclẽ nõ al;
Q. de dño ecclẽ. nõ potuisse mte; agen
tem ee sbam sb'tatẽ. n; t mte; pt; q; ut
dicebat p'cedit. d. ipse potuit intellegi ee
plicẽ form eius t dare spẽs ee dispositi. unde
absit tñ nobile plim potuisse aliquo spẽsificari
n. t quidditatẽ accipe pticã q; nec unu tantũ
ai spẽs q; sic vnitas accidu tz vnu; unu
mte; ai hõie si est sba sb'stans sepatet sal
tem q; ad ee q; so sit de eius g; te. q; n. ego
corpus ille est mecũ vñ mte; q; duo lepi
des ratio. d. q; qcqd sit de opõnibz alio; t
de illa tñ auctoris ipse potuit pp duo. p; q;
i'magnitat; g; potuisse mte; pt; tã gentẽ
duas sbas diuitas ee simul pt; z. de alia. g;
z. dicẽs q; q; mtuet mte; nihil ai ite; ap
prehendit ee duo t uno nõ t unu ad ali quo
n. duo pt; diuisatẽ actus cor. accid. n. ite;
agenus est g; tãe illi aut hõie. sc; q; u
nu q; mte; nihil p'tat p agentẽ. t ite;
ipm. pz q; g; nõ lo; q; lic duo ince. sz ioptat
t lo de mte; pt; q; ille est qui videt ipsum
nõ ipa i'magnitat. lo pz. q; nõ hmt op. o. q;
potuit omnia intellecta ab uno mte; spẽ; t
pt; ee g; tãe t cor; pa q; dependet ab i'magi
natõne. sicut hinc pt; g; z. sillo g; z. d. q; m
te; nihil ai fuit accepti nõ i' indidu hz ro
lis nõ actat ei ut quisq; intelligat qui; nõ
si solu ro sortes t plenus simp; aut ro spẽs hz
mte; hz vle ii spẽs humana oio deficiat q; est
ipse. t mira mte; qu est ipõ ai nõ fuit ac
cepta ro alie. ididu hinc fuit accepta simpli
ti i' cultz ididui ta nõ sufficit quis intelligens
ipsum nõ hz ip'm sufficit intelligẽs q; eadem ite; a
gens ai nõ fuit accepta i resp' abe ididui nõ
sufficit intelligẽ ite; n. modo tractone eam
lox intellectaꝝ pz g; q; nõ unde intellecta vlia
vlia ee g; tãe t cor; pa una in ite; pt; hz tñ
his alie q; potuit. ta n. p'a notia accepit
ide mte. t q; nõ mte; nõ est p'ticul' q; intellecta
intellecta nõ est plificab' hz ulterius nõ est noti
gs p'. q; ut intellectu hz de sp' spe; aut de q;
inili nõ p' mi q; nõ cognit vnitatẽ ipõ vnitas
ota spe; ut cani ut appleti ut mons ut tiam
tis q; sp' docet q; ta pot' tẽ p'cularis q; oes
papatus unu obm ip'e. t sibi ecludẽs q; vn;
q; nõ plificatẽ ieis oñs obiuus spe; . z. nõ
nõ p't ee q; o's obiuus p'cularis g; tãe t
corp'ne t plificatẽ i mte; pt; t hã. q; q;
op oñs sunt plane ista q; alia mte; ita est
una sba p se sb'tates septa t una nulo p'
oñ hõni hns duas vires. t ite; pt; tã
gentẽ inebriate nob nõ t ee simp; hz opem
i'magnitatone ut tantalizate p'ma
gnitat. n. q; istante te spẽs rez sibilitu
dine entitat intencões intellecte i ipõ nõ iacu
z actone mte; agenus p modũ illust;

ꝛ tuit op aug q sic ꝛ sc̄ gen s q tuc aeratꝛ aī
angelꝰ ꝛ ꝓca cor vinta. t idē aug revocauit ulte
op o. 24. de ecclīasticis dogmatibꝰ ꝛ po in lia ma
gistꝝ d. ig. ꝙ dicat ꝙas nō cē abmicō / ꝙtas mte
certis natās intellectuales n sil ut opmalarum
ang ꝛ ꝙ quāt ꝓ id qđ nr ꝓpriaum ifacien
es ꝓprialiū vte Et ꝓ si tuit aīs ꝙta huiusꝫ
alig actꝰ nrōuiū ut demutoriū qđ ꝓ cē flm
ꝓ ꝓm op Reate nō v q nō mte dm sufficiasse
qđ ꝓpriaum ꝓpriadm vte ꝙtam t h dē ut oīa
ē eius excellēs expdiacōm modo q alia dnt
fieri ulta dō ut ꝓm ꝓpriaum Ad ꝓm pule ꝓ
q pego ad ꝓm ꝓ ꝓz q aug revocauit
ꝛ sc̄ gen opniō dicat.

Quīm mte nr possit p se mte singulare
q nō plus mte est vlui ꝙs singlā nr
ꝛ de esse ꝛ p ꝓtia Th q ꝓm nos mte re si
gulare dr loc pdi si tres sut exp hmā
ne hic cōm qđ nō q loc cōsecedens circūdi
nē aptā hic nō nr hic bic ꝛ pdis ē
hō ꝛ nō mtelluit eq dlium Th gen ꝛ des
pluit pnos hōies inpedso delicate Ad
mo hic

Hoc pmā q pono ꝛ ones Dnma recitat
op d mte io p declarat qđ sut idīdui sig
ti est ꝙtum ex duob; videl ex pte dei
gnōne ꝛ tuo op p deligō intelligit sigtū
nois demōstratiui ut ei dr ille ut ille ꝛ p n de
ligō est actus dē deligētis ut aliqđ delimi
te designatur ex teh actu pnta ꝙta deligi
tas presumet nr h requit ce actu si sufficit
aptitudie tm est h deligōis est enūcias
obiectū actu deligōm ut petrus ulđ pmū
pmuli q aliꝫ nō intelliget ista op. d
p diffinitiues ipōio est q duo sillo tēpe mte
line sing inū deligēdo discriminando ꝓm sb
cō bra. & h est ipo mte g rō. mti. p
mā sōes p repleōnē singulare ut distingue
ab alio mli ymaginē est idīuōnes simūl po
ne. n. duos hōies sōles simūl ꝛ in cod tēpe nō
intelligēm distīcta nr p. q sic mte ꝛ ē
abstrahit a tuc ꝙta sm ē ipōtia q
nō cadit hic mte ꝓm. ꝛ sui obm cū ab
stractꝫ a sm Et distingut de idīduo q qđ
est sigtū ad cōe hic ut cū dico ille ut ille
qđ dē ad p abstractū ꝛ deligōne ꝛ sm ut
cū dō q dē ang ꝛ q est ens q nō repugnāt si
mūl. ꝛ distingut q d pt idīduū sigtū mte v
no hō deligēdo ꝛ demōstrando p hoc hic ut
hō ut ille. alio nō ḡne abstractꝫ ab ista deli
gōne hic tū dō q dē hō. h. n. est idīduū vagi
nō sigtū nec demōstrū Ig. d q idīduū nihil
le ꝛ sigtū q m est te se cognoscē est cognōne
abstractꝫ a deligōne Ps sic res se hō ad ē
mte ꝛ cognōsc ꝛ idīduū sigtū ut iste hō nō hō
ex se de ligōm tū q variato sm remanēte nē
hō duū tū q duo idīdua distīcta posse poni
sōd sm. ꝛ Ad q nec deus nec ille septē
intelligūt sigla religū sigtū demōstrando p hoc
ꝛ p q intelligē ab hmā sm actu posse tū in
telligē intellectōm abstractꝫ a deligatōne A.
declarat quō mte nr intelligit idīduū nī
le ꝛ dicit q nō dicere q nō p mte ñ ali

sm ꝛ deligōne mte aut nr est pō abstractꝫ
a sm intelligit g ipm cognitē q n. idīduū
sigtū hic dē nr magne mte ponit dicit
papa nr illā cognitāe ab abstractā deligēdi ꝛ
sic intelligit mte nr idīduū sigtū cognitāe
pō dicam ab abstractā deligatōnē vle
ad mte dicere nō sic cognitāe Ad declā
rat q etās tres mte ponūt intellectuales nō mte re
singlana nālia pp e. monā p ꝙ ex hōe
tehu nulle ꝓtio rōnes acq hic sufficiat
q g sc̄at cor q dicas Ad q priadat nec sē ibita
ꝛ tehia nō posse intelligi sil ꝓz. nec intelligi
aliꝫ ab intelligēns ꝛ aliq ignoran. nec ni
te sucdē q mutuēt g rē Ad q q̄ntz intelli
genaa est rō q dicas sb listens ꝛ ī tehu nō est
repletiuꝫ idīdui sigtū q q̄ntō est intelli sipl
sb tēte est simpl sb listens Ad q idīduū signa
tū ut hic nō ꝓt applendi ꝙ motō lineali ꝛ si
tuatū q repugnāt intellectus q abstrahunt et sm
2o si arguit g plm q sc̄at intellectā aīa ītelli
gēt singlāre eadem ꝙ mouet dr q sufficiat
q motor exp sc̄at se mouē aliqđ corp nō de
ligēdo ulđ ut io sic ꝓz q cathegorēd nō exp
tur oēm cordē q mouet nec quīt mouēdo ap
est ꝙ intellectꝰ ad cognitōne Ad declarat pq
ꝓtem aug intelligit idīduū rō q si idīduū
est rō sua spēs sb listās ut aliq dicāt descēs an
gelo ꝓz q intelligat p spēm repletiuē ipm ꝛ
si sint duo idīdua in cod gēdi spēi nō est a
liq spēs q possit ee silitudo vna q nō est al
teri ut ꝓz idīduis lineis predictis oportet
g p diffinitas situatōnes lineales mte ꝙ
tas duo idīdua ut diffinita aug aut non
ꝓt mte cū linea simili rō dicere q aliq
est spēs ī mte angli appetat idīduo sig
to p q intelligat ipm q aut sit ista spēs
q est q̄dā silitudo applectēs ꝛ ipam deligēs
ꝛ libēdat deligōi in idīduo signato ꝛ p ista
rōnes diffinitiues aug intelligit ipm q dr
q licet ap ex mte nō intelliget singlam
a h alia cū eadē poterat distīcte intelligē vēz
ꝛ pone dēnam ut ea ꝙ p duas pōs q vna
applendebat ymte ꝛ praellare p ymagina
tōm nō oportebat ite mte applende praci
pone dicas vlis ad praellare h sufficiebat
q applenderet in ymagi sic sēs oīs in
diuid ꝛ pone dēnam mte obm sēm praella
ri alia ḡne applendes ea q cognitōne
sēm praellarem Ad q ar q ista ob. rq dif
fusa est robscurat pono aliqs pōnes ad e
uellend eius fundatiuā Ad q q idīduū sig
tū p pnom demōstratiū ea dico iste ut ille nō
est qp m q sb tō ꝛ illa de sig dilucidare q po
mte ee actū ait actualē ut expriadial
q nullū intelligēs idīduū signatū intelli
git vnū oīd p accās ꝛ tēte q p m est hō
g rō. mti. p. q ea dico idīduū signatū intelli
gi accipio aliqđ vnū iqđ sent mte in
om ide praellatissima rōne ꝛ nō sb dualis
rōnis nō sequentis vnū mu. p. q ipse e
ex se ens mte tqlīgz dependente ab actu aīe
sm actualē sm expriadialē sm aliqđ vnū
q Ad q ea dē nō idīduū dicendo iste pro

ꝓmbz ꝑma q̄ nr̄e ꝺe intellīgit sing̾re ꝑmo ponēꝺ
ꝺām nr̄e aliq̄ ꝺuo cognoscāt ex̄ma ꝫ nr̄e? po
nit ꝺām nr̄e vle ⁊ ꝑticulare ꝑ ad ſ̄m g̾ re
¶ ꝑ ꝑmo posterioꝝ in ꝺnīcō est ꝓgſſio a ꝑtibz ad
vle ꝫ no est tal ꝓgſſio in cognoscēnt sing̾a
g̾ re ¶ ꝑ ipſoꝝ fient nr̄e et actꝰ sing̾s nr̄elli
genac ꝫ sic ponēꝺ q̄ est ꝑ se cognoscāle ab eo
ꝫ sit cognit̄ in nob̄ q̄ intelligo pertiꝫ ⁊ manꝰ
g̾ re ¶ ꝑ vle est cognoscāle ab nr̄e g̾ ⁊ ꝑtre
actꝰ est eq̄ q̄libet ꝑbo ꝺr̄ ꝑ q̄ intelligēs
abstrahīt vle a ꝑtibz ꝑ ꝺs ꝑ ꝺe ꝺicīa g̾ appte
est paculana ⁊ q̄ paculare est sba ꝑma ⁊
maī? ens q̄ sunt vlia ¶ ꝑ q̄ nr̄e nō
ꝑ? quoq̄ ꝑ cognoscē singulare ꝑ palā rōz
siue singularitatis q̄ q̄ qu ꝺiſtinct cogſcit
sing̾re ꝑ id quo ꝺiſtīg̾ ab oī alio ponit ꝺiſtīgere
ab oī alio ꝑtre actꝰ ꝺiſtī ab oī alio sua sing̾re
ſ̄us actꝰ ille nr̄e? nō ꝑ sic ꝺiſtīgue ꝑtra h
ceāt ꝺuo oīo filēs ⁊ nō vꝝ est q̄ cognitō nāt
oriū hīt a ſbīo ꝫ i ſbīo ꝑtes ꝑtis q̄ recipit̄ est
cognita ex multas ꝑtiꝝ ꝓpriōmbz ⁊ actiōb
nr̄e nō sing̾s in ꝑmis in ſbīo in medijs illis
ꝓpriōmbz ⁊ ultō ex oībz illis ꝓpriōmbz ꝺiſtīcte
vnā rōm iꝺiuale ¶ ꝓ q̄ licet ex multis p
rōmbz ꝺiſtīcte vnā rōm iꝺiuale nō cō
nr̄elligūt iꝺiuiꝺ ꝑ nr̄eflectēdo actiꝰ
nr̄ ꝺiſtīcte ꝺo vl̄ reflectēdo ab actiꝰ ab ſbīo
imo q̄ctūmꝫ ſbām ē ꝺiſtīcta a ſbīa licet nō
vñ ꝓpriē q̄m ſit ꝑ ꝺus iꝺiuaī ꝺeclaro ego
nūc actiꝰ a ſbīo ꝫ nūc ſbīo ut ꝑ q̄ a ꝑtibz est ꝺiſtīcta
ſbīa g̾ ꝺiſtīctiō actiꝰ in ſbīo ⁊ cū cognitō ſbīe
oriū hīt ab actiꝰ ꝑ q̄ ꝺiſtīctiō ſbām q̄ magīa
ꝑtē ꝑ fient ad cognoscēnꝺ q̄ qꝺ erat ē ex ꝑ
te ſbīa

Ad 2. q. ꝺ. 3. ōnes ꝑma q̄ locus ꝑtōis te
restris ſituat̄ est ꝺoueūte ⁊ ꝑ magnā nr̄
ꝑtē maris occeani est nob̄ in actiōlī. de ei
ꝺem ſitu infra ꝺiſ. ſ. q̄ in lactantiꝰ ſua actā
gīt ubi ad ē nocticīē. ꝫ nō accꝺ. q̄ q̄ ſol
ꝺenbet ad ꝑnīcā ei? nocatāt q̄ est bis ītamo
est ibi ꝺiſpar? actꝰ ⁊ ꝺiſparū fugus ꝑ nimi
am rem̄ccōr tappōrōm ſol ubi ad lunare glo
bū ⁊ aq̄ ꝺiſtīnū nō nr̄trāīunt ⁊ ꝫ licet ꝓbīe
ē cū nō est neccīa q̄ ꝓcul ꝺe? ꝓhībe illas a
ꝑtibz ne nr̄trāgent ꝺicāt cū basilī? ī suo exāme
hom? ⁊ cambſi? in suo q̄ ꝓtinus est ꝺeliciōsa ⁊
mōte ꝺe cui cacūie ꝺicīt aq̄ cū ꝺeinꝺe ſtrepi
tū q̄ omīs cr̄ hūanꝰ ſiudi fuit ⁊ facūc et
que lacū exꝓno ꝓꝺuīt̄. e. fluīa ⁊ ce ꝺbz gen̄
⁊ ſ̄ ſidoꝝ cū ꝺ. ie. li. et ſ̄ ſeptus est rōtca fla
mee muro igneo ⁊ ita ut ei cū ce? pene iūgā
t̄ nicenoīi angloꝝ ꝓsidiū ꝓpīn cūgīt ico
cūgīt ꝺemones ꝺicāt ⁊ flāma hōnes ¶
q̄ ſ̄ est locus ꝺ̄tus hūanel hītacōm q̄ ꝑ q̄
ꝑ ſūma ꝺelectacōne ꝓpō? est ī hō ꝓfectū ſuo
ꝺēcie ⁊ ꝺnor est ī cūlac? gen̄ q. ꝺcē. ce. ⁊
lelixas sibī. e. ⁊ u ¶ ꝓ q̄ ſmgīne ꝺnctus
est loc? ille ſ̄ q̄ ꝑ gen̄ ⁊ rōm ꝺeleb̄t ꝫ. ⁊ c.
q̄ pad? ſ? est ioueūte posit? ī ꝺta ꝺnctiōe
reparo ⁊ ꝺemiſſimo ⁊ ꝑmo ſſimo ꝺcte fulgēs
plamas ſ̄ floꝝdis cōmat? ⁊ lōmo odore ple
nꝰ. ⁊ ſic ꝛeplet? ꝺiua rego ⁊ ꝺigna hītacō
et q̄ ꝑ ymagīne ei? trās fluat īquo nullū

rōnabilīū hīmlat ſ? sol? hō ꝺīnaz me mnū
plelma ¶ ꝺ ꝑm ꝑ? ꝑ ꝺ q. ſ? est ꝑtīcu
lāīs pale. ⁊ nr̄e? ꝛelīq̄? eī nr̄e? sit ꝓ
ſiōz aū ſb ord mār̄ omīs poc cgnīne / aī g̾
ōī nr̄e? est vlīū ſ? paculanū nō est exclu
ſiua nr̄e? a ꝑtī ⁊ ſ̄us ab vlī ¶ ad ꝑm 2.
q. ꝺ. q nō est ꝑadīs nr̄ānt altitudīe /
q̄n ſit ⁊ hītacō. vñ nō accꝺ q̄ accꝺat eād
medīū in ꝛestī? actꝰ.

¶ Eod quoq̄ ꝑadīso ultra est ꝺiſt. 19.
īq̄ magīst̄ ponīt̄ nr̄elligāīt ꝺe tūc
actōne. hīc agīt ꝺe nūla nr̄liens ſōz
one. ⁊ q̄ꝺ. e. q̄ōnes.

Dubiū nō ſciat̄ ſit aliq̄ ꝓ cuīcīes īm
q̄ nō. q̄ nō ecc̄ ī cuīcīes ſoꝛe. ⁊ ſ nō
est q̄ aī q̄ oz est q̄ꝺīū ex nī ⁊ ſoꝛ vīsū
ꝺe g̾ re. ¶ nō q̄ aug̾ ſ̄ gen̄ ꝓbīt rōnes
ſcīales ee ꝑa cnaa ¶ vī? ſcīa ſūt ꝓꝺuctā
co cōſtā ade ⁊ nō ſcīale q̄ ſic. q̄ nō nī ſu
nt nō ſtā ade. ꝫ ꝓgnatō cōes ſcīe / q̄ īn ſcīe
hōis ꝫ gnatō cōes hōis / aī magꝰ ſit ſoꝛtīa co
ſtā q̄ ſcīa ſ? īn ſcīe est nō ſcīale g̾ re. ¶ nō q̄
ꝓꝺuctō ſcīe nō ſunt ꝑ ꝫ gnatōm ꝑ ſ? ꝓꝺuc
tō ꝑ nō ſcīale g̾ re. ¶ nō ꝺuo q̄ ſūt.
Ad ꝑmā. q. ꝺ. q. ōnes ¶ ꝑma ꝛeꝛeat
op ꝺiſtīcte. e. ꝑ q̄ ponīt ſoꝛtīa rem ꝺiſ
tīcta ab ꝺīa nī ⁊ nō ecc̄ nīa actuatō ⁊ v
nū ꝑ ꝺionē aī ꝺīa nī nō ꝑ? ſalūare q̄n
gnatō ſit actō ꝑ? q̄ gnō ꝺ? ꝓꝺuat̄ ſoꝛtī
ſoꝛe q̄ ponīt ꝺiſtīctā a nī aut ꝑtē aut
nī. ſi ꝛeꝛeā g̾ nō ſūt ꝓꝺuctā. ſi ꝑtē ſal
tem ultra actā ꝑs q̄ nī ꝓꝺuat̄ ecc̄. ſi nī
g̾ actō. et vō vꝝ est q̄ ſic ſit ꝺiſtīctē ēn
tūcīes ſic nī ⁊ ſoꝛ ꝓꝺuctē ꝓꝺuctōmbz
⁊ ſ? vos aplete ꝓꝺuctō g̾ re ⁊ actā ꝓꝺuctī
ſoꝛ aut nī ens aut actō ¶ ꝺīcit ꝙꝺ
ꝛesponꝺet q̄ ſi vñ ꝺiſtīnat̄ ꝺs nr̄e q̄
ꝑtā nī nō ecc̄ nūc actuaī ſoꝛe ſi ꝓplēnitu
dō actīue ꝺicāt ſoꝛe ſīne ꝑ? g̾ ⁊ ꝺe
q̄ actā est ꝺ qꝺ est ī pō actiū ēe actiuī
actu ⁊ ꝛeponit ꝺ? q̄ actiū actu est actā
nūc actuat̄ g̾ ſoꝛe ⁊ nō ſcīat ꝺe ꝑtā nī. ꝺ
ꝺīcat q̄ magī ꝺelīcat ꝺīa īcho actōs ꝓꝑ
toꝛ q̄ ſoꝛe ꝑ? q̄ nī est nō ſcīal ⁊ nī magī
est īchoatō nīa q̄ ſoꝛe nī. ⁊ ſoꝛ ſe ꝛeatus
ecc̄ nē oppōe q̄ ¶ ē cōgnit ſm ꝺam ēēo
q̄ q̄ ens nī ꝛemota ꝛespuīat ꝺeīq ſoꝛtī
ad ꝺetīnīatī ſoꝛtī ꝛequīt ꝺetīnīata ⁊ ꝑ
quā nī. q̄ ſ. vīnca cūlmīnatōne ꝺīcit
ſoꝛ ⁊ ꝛeatus ꝓma ꝛequīt mīlteꝛ ꝓbīes ꝺī
tīes ⁊ actuas ⁊ ꝓssīuas q̄ nō q̄ ſūt q̄
q̄ licet ꝺ vīno ſīat actū nō ſīt eoꝝ. ſeīī
g̾ ꝑ ꝺīa ſcīa nī ꝑ q̄ cī ꝺiſtīctē actā ⁊
ꝓssīuas. ⁊ ſic ꝺiſtīoꝝ ſ̄ ꝺiſa ſcīa ꝛeꝛo ꝑ
quoꝝ mētez ad ꝺetīnīatas ꝺīcās actas
ꝑ ꝺīa nō ſcīal ¶ ꝺ angno ꝺ ſcīa op ꝓ
ꝛ ꝑ ōnes ꝓma q̄ ſcīa ꝑ ſalūat̄ q̄
nō ecc̄ ꝺe ponēs ſoꝛtīa ēē actuatōm ⁊ nō
me ſic q̄n ꝓnūc est ēē eīs ꝺiſtīctī ꝙꝺ ſīat ī
ſuo ordīne ꝙ ponēs nīz ꝑcꝺē ſoꝛtīa nctō ſ?

dñe forum cē q'd qđ nō ē nī tāt arguo de illo ad
liē ipi cū ꝑnt de nō ē licēt mo ꝓximo aut ꝓcessit
f illam tortā cū recte aut f prem aut f nl si
f tm g nō ꝑuat si f ptē lēlē ētia ps cadit
si f nl g cāco q sic ꝑ rōm eor q illa q sic fit
duo ad q ꝑp modica t ꝑ tēa si entitas vni ꝑ
cedit entitatē alīo p cām t vna entitas vni
fit ꝑducta p cācām ꝑfale alia ꝑ gnōz nec lī
ꝑducta p duas ꝑoucōnes si nī t fōr fit hi q
p nī ligni ꝑcedē forim vnus p x annos t nī
fer p cācām fōr vnus g p gnōz ens g due p
ducōnes cū g nl ꝓpponit de entitate illi mo
q vocas fōrm q nō ē nī g oz q sit creatū sui
g ponet nulla entitas fōr sīl maxia ex fōr
argnēdi segit creatō licet nō segit ut ꝓdicit
q nī nō p dia rō semiat ul melyeti
forme p q rō dia rō semiat q nō repug
nat tōs aug qu fuit hi verebuli inuentor si
si repugnet tōs aug exp̄sse e sīl gen ꝑpō
nō fuit tullius abiatē f rōm scialem si fuit
ibi f copulentē illam fuit g ibi fm nīs nō
f rōm semiale fē hy g sīl gen &c. aliq̄d fit
de nī t nō f rōm scialem p si nī cēt ictuat
fōr t rō scialē omīa q fuit nāle sicut f rōz
scialē &c rō ē q oīa fuit de eo p nām t fuit
cīa facti p rōm semiale t fōr artificiales t
actūales t t opones nī aīe q flūm ē p
q nī p dia rō scialē cis nī ꝑmq̄ rōdē ad
vtates actias p cētē rom q nō omīa q fuit
ex scitis ꝑz de mutua elōz g none t artificia
lia ꝑducōne t tā omīa fuit ex meris ꝑi
quis si ordinatis ad dcām actā agenda fōr n
nec recipē i nuda nī p nē nē aliqp si a dcām
to agente p q ꝓnit q rō scialē nō pē po
mfōr nec aliq̄d ē sic aliq̄ dicit ad entendū
creatōz p nō ē ꝑducendū ut vnet cāco
qđ nō entitat ē si istō nō entitat ē g &c.
g nu q pgnōz cū ē q aliq̄d fōr educit
si istō ꝓducī oporteret ē de nō nō ꝑducē de
g du fōr ꝑ rōnis si solū ꝓpponit nī t pi rōe
ēt de p grādu p ois grad fōr cū nī sequit
oppīti mare si ē cīdē rōnis cū alius si g p
cessīs gōz cū gnōz ent opp p si ꝓcedat
ad fōr m nī ul tōm fōrm oz actu mediē
dī ponē fōrs q istās t si nō sē scialē nūo
q̄s ē flūm g &c. p oniam q cādē nī ꝓllt
gnari oīa ēnt vnū dū cū q cōdē g du nūo
nō ꝓllt si diūsa nūo ul ēt tot nūo q fōr
t ēnt istāe p ois fōrm m nī segit ēctia
tā q̄ltas tēntias si hi nō ē int p g &c. ma
ꝑz q pānes ꝓpe q̄sequē fōrm nī ꝑz q nō m
m ꝓma ēnt q̄ltates istāe q̄ue imo istāe.
t q̄ltates nz dal dīc q ille fōr nō sē p
tē q dīnū fōr sit f g du sp̄ hy ēntes
ꝓlues sē q q rō scialē nō pē ponī ipō ut
aliqn ꝓnit dīntes q fōr sit dīstinct a nī
hō &c. ē si ī pō t tacta tē illa pō obiua
q sit actus sīat t ipm q nūēt ipō fōr g's
fat actu fōr hy fōrs fōr g sit tali pō q ad tō
lem sīat entitatē ꝓcedit ī nī. t dī rō scialē
q si hi ē vm se q gnatus pē idē nūo re

ꝑte imo actu ꝛepit q nīs ē flūm g &c. Elites
q nīus ꝑz ꝓto q nz q onīe id qđ ē ipō nī a
gens pē educē ad actū si ꝑte aī coꝛpitur
fōr manz i mīa in illa entitate pōli q sic
agens ultra entitatē pōlē nō educit ut ī
coꝛpit si solū actuale t ꝑ eos si g ētū nu
nō remanz fōr in pō idem nūo ꝛepbitur
si dīcē q ēm ep̄s nō repīt idē nūo si sit
idē mot nūa hic aut nō ē idē mot g
t repetu q qđ sit de dō ꝑti aī ētū ē q
entitas vna nūo oppīti ē ex vntate fōr
vni si p x motus dīticos ēducit vna
fōr nūo oppm ē vna nūo dō ē q sic
entitas oppīti dependet ab intentas cēs
ꝛia t vnitas possima aut cās ītensce e
oppīti ē fōr p si sit vm q dicit omīs
vna fōr ē due forme t fōr ent oppm si si
ē flūm g &c. p oniam q ille sē due res
q vna nza alia nō manēte p pm pti
si entitas ista fōr ipō manz nō manēte
actu q̄ vnit &c. vni actualitas t pōlitas
ēnt nec due res t vtrq ai iste due res q
pcedunt idē fōr nūo in idem q aī nō nūt
nec aī ēt actu aī nī aī ēt ipō oppōnt
aī eis p si manz fōr in pō deus nō ꝑdit
ad nīandē fōrm nō ad nīandā nī q nīs ē flūm
q sō res distīgue p oniam q nō aut dē
forme ēt ipō ai scīant ēt de sūc ēt actu ad
nīandō q sic ipōne ēt rōm ꝑducē ēt si ꝑ
te illa pō obstet ē aliq entitas pōnit
q nō adueniat p nō entret &c. si ꝑ ge
nacōm aut cōuiat ē entitas &c nl ꝑtīnt
aut nō si g nō nulla gnō q nl cōuiat
si sic hō ꝓpm q ent ēt cō vni sīl mō sīl
res dīnī sit qđ ꝓbaīn si nō ꝑtīnt ut sic
ēt hī p ꝑz q ipi ꝓnit ēntas ē ab ētno
ad ꝓbm si pō obstet q mp impleat
q ꝓnit q sencō ad qđ videnđ oz inquirē
ꝛ ꝓpones ꝓma qđ sit ipm scire t rō semialis
scīm ꝑte ē ibi gnabil t coꝛptibl mediās
inē gnans t gnatū nō ꝑm intenta a nā
si ut sit via ad eđ oppm gnand rō aut
semiat ꝓbm ē dia aliq̄ q̄ltas ois fōr
sēs dispōnā actue ul pgliue ut ex illo se
mme gnet ad ꝑm a nā intenta declarē
ista q nī gnane ꝑtōr nā hī dēmīetus p
ēt q īducat ultatem fōrm quī intendit
medijz alius fōrs ipōnis t nō manētibz in
seie g sē. e. sic ꝑz in semie finīta q ēt
qđ ēt sīa cētt q pō gnatu t coꝛpit qđ
ista fōr nō ē ultata quī intendit ipm
gnans. imo vz ē ul p ul mot ī ipg sīlu
gnans. ēt ea h ta collecta gnō q ista
fōr hy sīle q ē sem nō mat si coꝛpit q
ipōna fōr ē t nō ē intenta a gnante
ul a nā ut sit motus. si ut sit via gnōis
tūd fōr coꝛpentis q onponit ad actum
rōnalē nō pē dia sem q mat imo nī vt
dicebat p os. gaūz ordo ꝓpōnē materiez
onponendē p fōrs pē dia semi ul rō scialē
si tūi illis fōrs q sē solū mat ī alīs fōrs
si manet mediō nec intendit finalē
a nā si coꝛpit t hī ipg sīlu nē nō ipg sīlu

ctcis q̄ nō hāt vnū mod̄ ꝓgred̄i h̄ dāno
nō ꝫ q̄ tē igrenosi arrācies · e⁹ ett i q̄lib⁹ ḡdei
ons hoīs ip̄tōes lems q̄ iuuat ad egred̄ dis
ponue ul' ꝓcaed̄ ꝫt duū rōnes t̄ scīales de
quib⁹ hoc⁹ g̃a. mett̄ g̃o ig · t u. mett̄. g̃o zi.
omēcis illi gulielmi qui hīs q̄ltates i scīb⁹
t hīlis dcis et cōb⁹ celcitib⁹ ingnātus ꝑ
ꝑtuetōz dnat ee vtutes dnas ¶ 2 ꝓ
q̄ve ponēe tē vte ꝓnēcs rōnes scīales de
quib⁹ fiet q̄s ꝫcat · si, sufficiat nē dixisse q
ꝑs dcis mātū ꝓgilli i ꝓducōe mb⁹ nālib⁹
q ꝑs q̄ ecclīe ponēdo tē rōnes scīales q̄d
ꝓtrac nōie el' ꝫ nōie t rōne scīal' ꝓtra
t illā ul' q̄lcūs q̄dcūq̄ nō intenta · ꝫ mes
mē gnans ꝫgenitū ut hēat ꝓgilli debīt
i ꝓducōe nālē g̃o rc. ¶ 3 ꝓ q̄ibz ponende
tē rōnes scīales ā dico p̄ q̄ nō mōstz · t nō
mbis q gnarent de pura nā · ꝑma rō ett
q̄ nō ꝑcederet cett' ꝺ̄ne q̄ ett scīm eo.
· n. ipō q̄ hīet ꝫtm fōm medīe nō eett
matia ꝑma q̄ nō ihūs q̄ in mette gnat
et illa sic ī cēlis ignis ꝑducat ignē · nī q̄ ī
talib⁹ nō ett media ꝺ̄ne que sit se tm · q̄
exquo ī mette ꝑducat et silē nō vī ꝺ̄ne cōz
rea ꝑtēa q̄ nā ꝓgdiet⁹ ceus aliq̄ ꝑtō
ad ipām ¶ 4 ꝓponende tē ī ꝓgnātis q̄ in
talib⁹ ꝓgnās nūq̄ celabūt et silē in
mette ꝫ illam si ꝺ̄ne mptām aq̄ nō mat
nēte sit ꝑ g̃lūs ut ꝑ in scīe hōis ī talī
ꝺ ꝓgnātis ¶ 5 ꝓponende tē scīal' ī mb⁹
filib⁹ q̄ ī eis ett ꝓgilli ꝑ ꝺ̄ne media
ip̄ōās ut nō mānētes ut q̄ exemplo
cōz ꝓto sit dnm gnatū ¶ 6 ꝓ nō scīal'
ī mb⁹ filib⁹ sic cī ex cōe bonus ge
nerat mules q̄ ī ē ett ꝓgilli ꝑ ꝺ̄ne fōm no
dā nō mānēte ¶ 6 ꝓ ꝑ nō scīal' īmō
de mulas ꝫ ꝑ mīe pōnē · t ingnātus mu
las ex vno eōz ꝑ pilos oyaqua · t ioi
dz ꝓducas ꝑ pilos bunt ī oīb⁹ ōib⁹ ett
ultra ꝺ̄ne met̄ · t quas ois nō ett ītenta
a nā ꝫ ut via ī ultiaz fōm ¶ 7 ꝓ q̄d
ex hīs ꝑ tm aug⁹ 12 de tri. c. 9. ōnes
q ī eis h̄ muōi ponēte tē tōes scīales
vī · t magi phōis ꝓcūat ranas gnare · t
ista fiunt mīe ponendo eas ī debīta app̄ōne
ad cōe celestia ꝑ q̄d hūnt eqlitate ab ꝑs
cōib⁹ celestib⁹ ad q̄m gnō sbiecta ō ꝺ̄ne
sbal' · ꝑ · t dcm phm q · mette q̄ scīm nō ē
q̄ ꝓ ꝓ remota ꝫ ꝓqua dcoꝝ ꝑ vnū ꝑ
cellū ꝑ ves fōm q̄d ītelligīd ett non
manēte ꝺ̄ne scīs ꝫ cōcepta.

Ad 2. q. d. q. gnes ꝑma q̄ ꝺ̄ne illi cō
ide de q̄ ꝺ̄ne ett nālib⁹ cōcepta fiunt q̄
ꝑ q̄ nō erant cepta illa ꝺ̄ne ad recapied
eam cōnale ꝺ̄ne oportebat · u. l' cē cōp
orgtam ¶ 2 ꝓ q̄ q̄ cy colda vni nō fiunt ꝺ̄na
nālē ꝫ vōz scīale ꝺ̄ne fiunt illa ꝺ̄ne cōcep
ta q̄d ꝑ q̄ sola illa ꝺ̄ne media ꝫ ꝺ̄ne
mis q̄ ett via ad fōm ultiam ꝫ ꝓgilli
nē ꝫ tell nō fiunt ꝺ̄ne illi cōde · si nāl
hūsmōi de ett aliq̄d gnare fuillet ī duo ꝑ
ocsū nē vn⁹ rcsdo ī ꝑmā mīe · t alt⁹ ap
mī ad fōm gnandā · semī aut ett forma

nē ꝫ ꝓgilli gnōrus ad fōm ꝑtōē · t h̄ ett
q̄d magē dnat in bīa · cuncte aug⁹ q̄ q̄ius
ꝫ cām scīalē nālēt fiunt ꝫ ell' nece nō tm
ne bona nālicus de cōtra vm · nulla scīcō
ne in retz gdna ꝫ deo ad scōdita fiunt vī
s cuctī nālem ꝫtm fciaz ꝺ̄ne sic · t vnīā et
ntā florere ¶ 3 ꝓ q̄ ulla fōrco de cōtra non
fiunt ꝑe gnō sic aliqui dicāt q̄ deꝰ de facie
cūctance ul' tra cōcepta cōz fōr deꝰ supple
unt mīe illi cōde · q̄ ut dicāt magē ma
gis deice dra nalī fcā de illa nī q̄ fiunt ma
ior q̄ de illa cōtra nē ꝓtuit ꝑe cāco · tū
q̄ cāco hūmane uere ꝓcedēt hōie · tū q̄
fiunt fcā de aliq̄ placenta tū · q̄ ꝓ fiunt
cāco q̄ fiunt nālēs sic magī illa dicāt quō de
· q · premb⁹ nālib⁹ ꝺ̄ne scīalēm q̄z m
lia hōm tell nālēs q̄d scīal' mod⁹ q̄ ꝑ
ꝓgcōnis q̄ de ꝓcuco fiat nālēs nō tm vī
deo q̄ ꝓ ostuit ibi fuille cāco nī cāco ꝫ q
nō fiunt seqns nī ꝓducta de cōtra sic de ꝓ
me q̄uo scīam ecit cāam · q̄uo nālēs e
cōtra cōcepta · illa duo fōrt aug⁹ · q · sup
gen ibīne · d · q ꝓpor ille ille fiunt ꝺ̄ne
t ecclīs q̄ nōnt tuo dnī ꝑ cēm · t nō fiunt
cime anglōz · nī ꝓhibeazeunt dices h̄ nē os
de ossib⁹ meis cōtra · t cōcepta fiunt nālēs
anglōz nō tm cōz nālēs fiunt inde nalī
fōrta · nī aug⁹ cūctance · nōnū supplens
tm illi ceuns ꝓ aī cōde ꝺ̄ne q̄ ꝺ̄ne ce
t alterū q̄ cōz mīeoz tōta · vīcā · t os
ꝺ̄ne ꝺcsdo cōcepta illa cōcepta ꝑse ipm opus
ett cē ¶ ad ꝑm ꝑncē · p · q · dico q̄ nō scīal'
ett illa fōr media vl' q̄ltas ipsa nt nā
expsiu ¶ ad ꝑm ꝑncē 2 · q · d · q̄ fōrma cōde
q̄us sit ꝑfōr · q̄ fōr scīs nō tm fiunt scīm
q̄ nō fiunt mēa ꝓgilli ad fōm vltiaz
intentam

Uni i nī ꝓcedat fōr ꝫ ad siu q̄ sic q̄
cūctans ecclīe ipō oz q̄ sit ad ee sz
fōr ett i ꝓ nī nī gs ett i ꝫ ad ee ¶ q̄ se
quit opō tm xpōne te lectam cōe fōr ¶ vī
si i nī ꝓcedat ad fōrē nō sit ꝓducta p̄ma
tialē · t vz q̄ sic q̄ etcō nālēs · t ꝓhīca nālē
ꝓsuppōt ad abnātm ꝫ nō etcōm mīe ꝑ
hōc tē. ¶ q̄ q̄ etcō nō ett ꝺ̄ne fōr i ꝓnī sbm
fiunt gs ꝓnēte illa fōr que nō ecdet i
sua nī ¶ ad duo q̄lta.

Ad ꝑma · q · p · o · ꝙ gnes ꝑma q̄ nō
cūctance etcō ꝓh̄ q̄ ꝓcō i nī ad fōr
i ꝓ · t ītactu · q̄ ꝑ gnōz nālēs egentes at
ꝓducē · ad aut nālēs nī gs nō ett ꝓduc
tio q̄ cē ꝓductōz ꝑ q̄ nālēs educat ett scīm
li ad aut nālēs ꝓ fiunt aut nō · si ñ ꝑ fiunt
gs de ub⁹ ꝫ ꝓfiunt gs ut sic nō ꝓducta · q̄
ett tm scīale nālēs ett scīale · dicet q̄ ad ꝓdu
cēs ꝑ gnōz · tcsdo ꝓfiunt nō tm ub⁹ ad modo
cēnīm q̄ aut fiunt i ꝓ nī ett ītactu ¶ alte
modo q̄u nō ꝓfiunt · si cē ītactu nō ett de
ītactu aī co qui ꝓfiunt q̄ gdcō dicēs de e
od exquo ꝑ ꝓ fiat · t ad ītactu nī creat
ute gs modo scālē cāle q̄ nō ꝓfiunt ¶ ꝑ
si tollat cāco ad fōrmē ꝓcedēs aut h̄ cē
q̄ de ea educat fōr seqns fiunt q̄ ꝓs fōr

ꝑ̄m clām ⁊ tale nūc̄ mō le
ent sl'ēgere ul' egit solū
q̄n exactū ꝑ accōm exti⁹ ꝓducentis · ⁊ tūc acco
exti⁹ ꝓducat in eo i⁹ ꝓu nō ent ꝛ̄alis ꝫ violen
tia q̄d est clām ¶ Dico g̃ acco dī ꝛ̄alis dr' ul' vt
distīguit' ꝑ sīl̄iale ut ut dilī ꝑ violenā · si ꝑ
īm acco dī ꝛ̄al' ꝑ ꝫ q̄d est actāli egrente ꝓduc
te ctām · tūc sī ꝛ̄actāl' q̄ ad agentē sīl̄iali ⁊
si ctām pol' nō ꝓducere vñ si deus ifūderet
mi hīcū gromet̄ eet acco sī ꝛ̄al' q̄ vis de tō
pol' nō · si autē ꝛo nō accipiet' nāl ut dilī
gē ꝑ violentū sic accipi ꝑ sale penes palliū
vt sic acco nāl mḡ palliū nāli melinet'
· si sit violenta ent ipi palliū repugnet q
i el oppō ꝛclinet' ut ſpm ſcepis · si autē sit po
neutra sic force est si ficies ad deferendā ⁊dem
gneū ent acco neutra q nō nāl' nec violē
ta ¶ ⁊ ꝙ ad nōes obj · ad ꝓma dr' q ꝛ̄ali
a hūc ꝓ palliū ꝓ q̄d ꝛclinet' ad tūtiam ac
tūcaēlia eiusē nō ūno nō ꝓ mū ꝑ ꝛclinatōz
palliū ut q̄n ent fer ꝓducat tūm ut q̄n lig⁹
ſecat' ⁊ dolet' ¶ ad ⁊ dr' q omīe ꝓ' ei ut
ꝛ̄alis est ꝛ̄agente q' eius est ꝛ̄agente · ſ nō
omīe ꝓ' ꝑ plīa est ꝛ̄agēte q' acco nec ꝛ̄al'
dependet ⁊ ut ꝛ̄alis exꝑ palliuo · ſl fiat
fullo ꝛ̄ag̃ m tūc eiusē ⁊ neam q' penes
nō q̄d est ꝑ sto accipiē eius ſ tū penes ar
tem q est ꝛ̄actēre cū ꝑ q̄l fullet' ꝑ ꝛclina
cōm palli nō ent ⁊ ſ hēt ꝑ' actum tū sit
recipit ꝑ' palliū q̄d ꝛclinat' ꝛ acco ꝛ̄alis
agentē ¶ ad ⁊ dr' q ut em ꝑ ſ ⁊ est ꝑ tūc q
cū dī nō ꝛ̄agente vnū pallo i⁹ h unū p' ꝑ
tūc cū ofīente ⁊ est clām q nō dī acco vi
olenter q̄n palliū nō egit nec ofert actūc
ut obstruat cū ꝑ pallo ⁊ est dā si accipiat
ꝛ̄agē ⁊ nō solū ꝑ tūc ⁊ est ꝑ violentū est
cui ꝑ' est ex nō ofīente vnū pallo
· ⁊ pallo nō ꝛclinato nō solū ꝑ tūc ⁊ hūc
· ꝙ ꝛclinatōz palli nō · n · dr' dia acco violenta
q̄n ignis gñat ignez ex aqua · ſ est acco ꝙ hi
cet q' ins non sit ubi cogens ihu cū ꝑ igne
est i ꝛclinatō ad fōrm ignis ꝑ in ⁊ q̄ sit
gnūe eliquando sl' celeres q̄catur ¶ ad ⁊ ꝙ
go nū · ꝙ dq · u · hgnū cogerē ꝑ aurīa dū
mā nō ꝛclinaret palliū tūc nu aurīas mū
q' est acco nāl sū · u · ab ⁊ ⁊ ꝛ̄agente sū ab
ext⁹ ꝙ nō ligne ⁊ q secet ⁊ dolet' q ꝑ
q volūtū · ſ si ꝛclinaret acco n est acco tūc
lia ¶ ad ꝑ' ꝑ' ꝑ · q · dico q cē ipō i mi
ꝑam fōrm nō est ad fōrē nec ad dilīcū
q̄ ⁊ negaret hīūdiez cē nāl tā ꝙ ꝑm
cipū mūn' ꝑ totāl ꝓducā · s · opōtū · ſ
tūc g̃ nō daret ꝓ ꝛclinatōz · ſ ad
vōnē' ois sūt illo · et nō q hīc cēa
pūtē multa cēnia q acco aīe ut g̃ ut
celūtas · ⁊ ihōco seu pōco illo hīc tū v
macō q ⁊lām est q ſ duc ducātē mu
tacōnez ⁊ ꝙ vna alteri ꝓdūt nāl ex in
tē vna ꝛtūtacō est ꝛcretacō acceptō nāl
ꝙ ꝓductōne · ⁊ nu ꝓbāl' hō ꝓductōis
est ciuitas aīe ut cēs tg quo vnio
pōto ad cē sē alteri mutē qñ sit vnus ex
aliq utroz ⁊ illo qd vīm se hō alū nē q
pus ꝓducentē fōrm nō eiusē est sic ꝑ

gnoz ꝓducā q̄ · id · n · qd ꝑ ꝓducā q̄ est
rio acco nō ꝓducā ꝑ fōr vnā ꝓducē · ⁊ fōr
m alia ꝓductōne sī eadē ꝓductōne unū q' edu
fōr de tō m' fit fōr m mī · ⁊ oī ⁊ illa q est q̄ntū
sī obiacs vnū m' aī fōr est re ⁊ ꝓsuppō en
tiatē ēmoz tūc sic entales q̄ntū seq vnū
onē m' aī fōr · sī ista ꝓsuppō entatōis fōr
g̃ ista entalis q̄ntū ꝑ suppō entis fōr g̃
nō potūit ꝓduca eadē ꝓductōne ¶ re quib⁹
qui hcebit m' ⁊ fōrm est ꝑū ⁊ cās q̄ntū hī
necō accedere q̄ tactē ꝑ nāl sit entalis m' ⁊
fōr q' entalis q̄ntūm sī ois ocā est pōr cētro
ut plīs mult · ⁊ plīa · ⁊ q · nece · tū q' nī ⁊ fōr
tē ꝑū mēnta exīs tūc tē ītegrūt entalis
q̄ntū nō oz accedere alia ꝓductōne ꝓducti
fōrm · talia q̄ntā · sī est ꝓductōne q ꝓducat
fōr i mī ꝓducit q̄ntā q' fōrm cē tūm nō ꝑ in
telligi q̄ntū nō hūc cē d' g̃ q ꝓnō q cēt
i talī ordō q ꝑ nāl ul' origine ꝓducēt entales
fōr postea seq̄rēt vnio ⁊ deinde entalis q̄ntā
tē in ꝓducā vnāl ꝓductōne nō est ꝑīs q
ista ꝓdōi vñcet q̄ntū ut tōt ⁊ vnāl tūm

¶ ad ꝑ' · ⁊ q d' q ꝛ̄ ꝛclinā q ꝑ ꝑsuppōt acco
nāl nō est ad actūm ſ tū ꝛclinato palliū
iacō mō ·

¶ Solent q̄n plā · ista est dub' · 10 · q̄
mag' ꝓpō q̄ſunt de enitate pōr
penal' ꝑ agit de eōr odīone ſtū
nocēte ⁊ p' q ad mortē · ⁊ q 10 · ⁊ q̄nes
tū, ſ stetū ī nocēte eōr hōis fuiſſ mo
nām q sic q ꝑ id q̄rit eōr hūano ī
est mo nēie sū eōr ꝑtū q' q dēi ſtemoza mr
tia ſ mūta ꝑ ꝑ ⁊ ⁊ ⁊

ido fuit lignū vnde q̄ nō fuit ꝑe alimēti ſi īmuet
mēti digeſtiue vtus ut ꝺ̄ ſupiuū depurauerit
vl ut puru ꝺ̄ ꝓducēt. ¶ Ē cā corꝓ̄ois eſt ab
extrīco vl ore alie vl vnu īfēte. ⁊ ꝺ̄ ſi ꝑ
uidit deus hōi anglicā nā cōdidit. ¶ Tertio oꝑ
q̄ primus hō ſtatu innocēcie nō fuit ꝑ nām i
mortal' ⁊ ꝓtius omnīz vtus ꝓāis ⁊ ſtremo ſic
rōm ꝓtis q̄ cē ſequit' eſſalis vl ꝑ ſequ
ſi eſt eſſalis. ſz ſtatu innocēc mixtuplex
potuit cē cū corꝓ̄ois g̾ ꝛc. ꝓbo. nn. multi
plicat ꝑ mēſp ſic. oꝑtuit q̄dcūq; nat̄ales
necō eſt cē acōz ⁊ ꝓmez ſ̄ ſit nnnatal' ī ſz
m hōie ſeltē nō vtilis vtēris ſi. oꝑtuit q̄li
tates ſic cor eſt cellidū cebrū eſt frigidū g̾ ꝛc.
nō ꝓ dīc q̄ ſtatu orignal' ꝓcepit cor acōes
q̄ ſtatu orignal' eſt dos cōis nō fuit ſi dom
ſic ai g̾ hō odiciat ſtatu acō poſſit cē ꝑ ſtu
tā orignale g̾ tūc acō ꝑuēz fuiſſ īmodera
ta ⁊ ultā ſtatu illo nō cō q̄ fuit tenuta ſ̄ nec
cō vnū ſſenoz q̄ ſeltē ꝓportionalis al'ib ⁊ vna
lux q̄ ſtatu cet ī eis acō ſti nice ⁊ vere opā
tur ꝑ ſtutā origi. ¶ ꝑ ut ꝓ̄ dīa q̄ ꝛc hōis
fuiſſet q̄ta ſic vna ꝓpōne. ⁊ ceſſet nec ex cō q̄
tale corꝓs nō fuiſſ apūi ad eā ām rōnalem
d fuiſſet ela ſ̄ ſtatus minutus ſeu ꝓlentalis ꝑ
ꝓcōibz. ¶ ſi fuiſſ puul' vnus īnocēs ⁊ fu
iſſet vn' hō ꝓcōz poſſet ubi puulo nō offrie
abū ⁊ corꝑet. ¶ ꝑ onie agens ꝓhicit ī agendo
repatur ⁊ plin. ſi g̾ ille q̄ medijt ponat ſine
lignū vnde nūq; ꝓcreſſ q̄ſi nra puū de
pōis ꝓcedit. ſz de ligno vnde ꝑ eat q̄ ſi ꝓ
gnare vtus digeſtiuz ſi alio nō necō
ſi eſſet ꝑ accōm vtus nutrie q̄ ſtatus ꝑ
ſtatū ꝓhicit agēdo ⁊ ꝓpando. ⁊ ꝑ gnīs oꝑtu
ut vtute debilitet. ⁊ tandē celicē. ¶ ꝑ q̄ dicit
ꝓ ideā cē cām duplicis corꝓ̄ois q̄ alias tres
ſtūm eſt ꝑ q̄ ꝓdus nō eſt ex ꝑ determinata du
ratō q̄ aliq̄d mſurare ſi cēpe ut alia mſura
ſz ſtatd nō eſt cā q̄ ſtatū ut corꝓndi agen
di ut pagendi ꝺ̄ ꝓdo. ꝓ tanto cē cā corꝓ̄
nis q̄ ideo ſic ī mſura durādi eſt acō ut
q̄oz mexīgū ut calous ⁊ frigous ut ex
ioz corꝓnatū ut ignis obuertat. ſi aut ē
patus ſ̄ ꝺ̄. ¶ q̄ pono q̄ ſenex nō n. poſſit
le ſi flua ī ncātis pace ⁊ ī miraculo. et q̄
ſtatu innocēc apparet ex ꝺ̄ta q̄ ſit nāa tā ex
nupōnis ꝑ ſic ꝛc dico q̄ ꝓ ſtatū hō fuit corꝓ
tibil' ⁊ mor' ꝑ ſtatu illo ꝑ aſſūpāi ꝓ ſtatū ſ̄
eſt n. cā corꝓ̄ois ex acō duoz inēnca ⁊ fuiſſ
ſp hōie. ⁊ ai ſtatū fuiſſ hōie dolente nō ꝓte
rit ocīa ꝓ ſtatū orignale ſic tēpare ex acōz
vtq; ḡui q̄ tūc ſtatū nec ꝓ ſ̄ n. ſ. ſilēt ꝑ
ſtatū ſi ſit lignū vnde ſū ai. ſi tot ſū q̄
ter acōn tenuis nutrie que ꝓhice agēdo
nō repatur ī agendo nāt̄ ꝓcūt ſtra ꝓhice
q̄n ſtatū q̄ debilitet. vel. s ⁊ deficēt poſt
tēp ⁊ tandē ſlumbet. ſ̄ ſi hō fuiſſ īme
ſ̄ ignis ut ſi caderet ſ̄ carpud ei ſcāp molaris
nō ſt poſſet nutrie q̄n tetēr ei ai dicas ſi
q̄ dolor ne fuit pena ꝓā d̄ q̄ nō ex dolor
n. qui ſec corꝓnē ne nō ex pena ꝓā
ſic vtutū dolz ai ocīde. Et vlōz ſi nullū fu
iſſ ꝑām ꝑe potuiſſ celebrer ⁊ ſn dolui.

¶ ꝛ ꝛ ꝺ̄ ſcō hō fuiſſ mortuꝰ q̄ nō ſi vi
late ſcripte equīe plan' q̄ gen. ⁊ ꝑ q̄ deus ꝑ
cepit ꝑmū nō q̄ mēde alias mocerēt. g̾ dīc
eſt q̄ ſi nō q̄ mēdijſſet nō fuiſſet mortuꝰ. ſz ſi
erat mor'les ꝑ iam quo nō fuiſſet mortuꝰ
⁊ dico q̄ nō fuiſſ mortuꝰ ſi ꝓtius aliq̄ eſſet
q̄ nus vtutes nāles eēt mod' aliq̄ debilit te
fuiſſet cōſeruatiua ſpātam ⁊ fuiſſet ꝓtē ī eis
dotes aie ⁊ corꝭ abſ mōte ⁊ ſic ſum ce re
diffuſa fuiſſ ſpēs hūana q̄ aut' ſuccēt fuiſ
ſent aſſūpa nō q̄liter q̄ ſi nō fuiſſet aſſūpa
q̄ nō aut' ꝓces ſp' ꝛeuiſſent. ⁊ ſic ſp' fuiſſent
beatoz q̄ſ ſi. tacē fuiſſ beatoꝝ nō vl te
nata vgine vl ꝛeuiſſ. ad ſtatū īquo n̄ poſſet
emphs nieri ⁊ ꝝ nō q̄ minuſtū fuiſſ. nō de
re eis ꝑmū poc q̄ minuta ꝓfuiſſet. ⁊ ⁊ n̄
vz q̄ ꝛ ꝛ poſſent bene velle ⁊ nō q̄ nieri
⁊ ꝛ nieri. ¶ ꝛ g̾ ſi ī ſtatu i. acq̄uiſ. ī mor
talitas de ſcō ex acō dono ſi nā. ⁊ ꝑ ꝺ̄
·z· ꝓnes. ꝑ q̄ tenēd' eſt ſimule a uctiz
ſcōz q̄ mortalitas de ſcō fuiſſ ꝑ dom ſi
nale ꝑ aug' ſi gen. li. 6. ꝓ. nō mor
erat ꝛ nō ne cors eſſet īmortal' bñō q
d mors. ⁊ ſc hu. ſi ſcō. nā hōis de corꝓa
li ſuſtēt. ſi ꝑ gnīz ſup' corꝓ̄ois eleuatā
nō corꝓ̄ois ſſirmatā ſi. nudōs ecclīa ſ
ut ꝛ q̄dam ē ſuſcorꝭ hīet ſcālū nō hīet
¶ ꝓ ꝛ ꝛ ꝺ̄ aliq̄s q̄ ſit ſtatd dom. idut
q̄ fuit q̄dā q̄ſtas ſimalis q̄ debeat cor in
ꝓtibile cē ſic erat ī beatis dos ſpātis //
ſtatos eſt q̄ ꝛ ꝛ ꝓnie ꝛ ꝛ nunciati quo ꝓhi
bet q̄ſtas nutrē agē ⁊ ignis obuertere ⁊ debi
⁊ volet q̄ fuit ꝓ dom ul' illa q̄ſtas. ⁊ vlē
q̄ nec vi cē poſſ' tal q̄ſtas corꝓlis debie cē
ta dos beatoz. ¶ ꝓ dico q̄ ſtatd dom īmor
talitas nō fuiſſ dia ꝑcēō ⁊ ꝓcēō q̄ ꝑ
uenerint cū aſſūpōe ſpātam cām mortē
ſi ex ꝑſōe mulc ꝓbabiliꝰ ſi. ꝛ ꝛ. cet ꝛ ꝛ
ꝛ ꝛ dom. nra eſt corꝓlis īmor' ut ad nul'
ad tuta. tēpt aliquē mors ex ꝑſōe
dom' cōſulē mortalis ad illā ꝓnicēs cēt e
tatē q̄ ꝺ̄ta placet ut aſſūmet. ⁊ ꝺ̄ lug
de ſa. di. li. 1. ꝓte. 6. c. 18. īmortalitas a
de ex. ſi nō fuit ſi ex gra ⁊ ſtatd q̄ accept
fōnīca aliq̄s q̄z cōſē vtē mutie fuiſſet
re debuit dom' ad ꝺ̄am īmortalē. ⁊ ꝺ̄ mu
mou nō poſſ cūſſet. ſi dicat q̄ mortuꝰ
fuit pena ꝓā. ⁊ q̄ mors ꝓfuit cē ꝺ̄ dīc
me nō q̄ debuit ꝓ mīus vl deſ mus. ſz ſe
ſiret euitare q̄ſ vl exp'us eu'ēnas ſ
rius. vl ex acōne ex'ioz corꝓ̄is

¶ ꝺ. ⁊ q. ꝓno. ⁊ ſuc. ꝓma ꝓ̄ oꝑ ꝓhor
fuit n. ob alexandū q̄ns q̄ tūc erat
q̄ſ ſoꝝ ꝓplexionis. ſz ad empte dī
q̄ mtes erat ꝓmaq̄ vſti ꝓfuit ſtē. et
corꝓlis ut ꝓ. ⁊. de eūa d̄. 19. ſi. cū eſt q̄ ſti
ex'ſſe dicat q̄ ex'. qui nō ſolū ꝓfuit ſtē
cē ſoꝝ in tōle. imo ꝓfuit q̄ erat ꝓ n oꝛ
gnīca. ⁊ ꝓ quis nō ꝓmagnet' ul' eliq̄s ſſ
⁊ mlto mi' ꝓplexio ⁊ dem̄tale ꝓbatur q̄
oīs ꝓ oꝛgemet coepit' ꝓ excellen ſpi
ali corꝓis ipm oꝛgnīcā. ſz mtes nō corꝓ
imo vigoꝛet' ex'ellencia ſui ali ⁊ ſtō oꝛ

necim est illeꝰ pm q ipat t hic actu t icen
cõe hꝫ poꝰ sentue t regeneꝛe aut fuisset no
te p ipm rõnis gꝰ i isto testimõio actu regen
tue q' est gignere nõ fuiſſ actꝰ rõnis alioꝛ⁹
imo ꝓas vigoꝛat⁹ ded uctõ pz q ex pcreatõ
ne tẽ ffm hꝫ poꝰ regeꝛe et gignꝰ actõ isq hꝫ
actu rõnis
Q q iquet creatura rationis fuiſſ
filiꝰ geia ꝛõ hꝫ z p̃m ex illa creatura iquo modo
q pmdi q pz q est nõ potuiſſet i vtõ ꝙpi
z q fuisset mbia fluida t debilia q pz q
ꝙplerio eoꝝ fuiſſ hmõi t hmõrubꝫ hmõdis
ꝙfuꝫ ad uenim̃ solidacõ ꝓ digestionẽ ꝛ q nõ
fuisset vsꝰ rõnis nec magꝝ dr illud z hꝫ pm
mina hmõnalia hmõdinalia i cerebro ꝙpole
cui ꝙs vitales ne seqꝝ defectꝰ finalis
ẽ ꝛ tã q nõ fuisset vita nra ꝓtea ꝛeis lic
m̃ inoꝫ rõ est q nm ꝓpter mutatõ hmõi
loca vel aptia gnom ne fuisset alia i ꝓdi
de alis ex mixtis aliis hẽs ipmanet sicut
est ferꝝ color fetor t calida nm fuiſſ i
Q q
si fuiſſ color ipm t dico q nõ q incorrupta
actas scripture dr q color prius dato est i pena
gen ꝛ vñ mli ꝙplens ꝙ mixtꝫ hmõi ibi
ptate pm mouẽs nec prius est cũ colore
imo cũ gaudio sic augr dicit ꝙ de ca dcis
tel bucatꝫ spale do nec cõꝫ sup pos mouẽs p
tyres ipe actꝰ ꝙpius mouet ꝙ libꝝ
Q q
ro q sic nõ est q nõ fuiſſ mic hgrema ne
mmiſſ ee esses vivos t vivores t nõ q q mi
nõ mic celare io ffm ne nõ inemediꝫ nõ
ve q mic iqꝫ actu quietionis mli ꝙcepiꝫ t
exaiꝫ uꝫ ad pm a quietione cessaret ꝙ
q sic ita ꝓducet feiez vñ nõ q f ex l nõ
de exalibꝫ nã võ intendit scire generatõ &ꝙ
tigit p actus ut ex progꝛe seis mult ut ex
minia celare seis mliens vñ vocat aut sñ
ne malaꝝ occõnatꝝ ne malaꝝ nõ ex nu
tõne ne hꝫ occõnaliꝫ p actus scitam sciã ca
gr ifectu innocẽ nõ fuiſſ tunc ute ipõnes
nõ difficile est vite quo tunc nã pduxiſſ op⁹
ꝙfm & due posse ee po p̃ intenõ vlis ne q
nus n pꝛ ꝓducet malaꝝ tu agens vle
est actõ pocoꝛ ẽ id uat scietz q sco ẽ ꝓpa
gendꝝ
Q cũ dr q in actu sc cellule duise
t i cellulis dextre pus recipiat sensꝝ fut
malaꝝ si cellulis sinistre fut scia hõ ex
tunc plꝰ scia sciet de hys modis plene disponẽ
Ad q. q. i quinto. Quia ꝓ mutat si solu fu
isset tunc gñatꝝ q sc saluatꝝ ꝛõ q nõ
os aliq saluaꝝ nuꝫ ut dꝛpnãꝝ ne fuiſſe
natꝝ q deus nõ ꝛcito aliqõ cũ linea sucꝰ
cõis abstrahit n tm ꝓsentialiter ta fut nõ
ne ꝓdestinat n est tm simpler innoꝫ q hoc
ista fm ꝙpetua de nõ de ꝓdestinõe ipm cui ut
respondent ad ꝓ nõ curo quo deꝰ cognoscat res
quoqꝫ cognitas ad eo fuiſſ natꝰ ifectu innoꝫ
ne ad hꝫ nõ respõdet q si neget ꝛdict s q
ꝙbat alios hꝫ ponẽtes si affirmat q ad
ifectu innoꝫ ne est dꝛpnat
Q q dico q so
la mic fuisset nata qui modo sc electa ꝓ ꝙgr
q. mortalꝫ ihue hꝫ ꝓmẽ ꝑnꝫ ꝓ nra
exꝑt neqꝫ filios pdiconis gñatꝫ st hꝫ q
nõ ꝓ retẽptõe saluandꝰ sc solu ex⁹ electi
nascẽs remittet ꝛ multos saluandos sc abra
ham ysaac t Jacob
Q p rõne q eges ad
ꝓ finẽ nõ ꝛducet i possibile ordinatꝫ ipm
se loqꝝ de eo nõ ageꝛet ipe illuꝫ finẽ hꝫ deꝰ sc
bonem ipe finẽ vite ee nec nm⁹ augr se
cta nos dne ad te iactꝫ est cor nrm donec
q electõne gr nm bonez fecisti deꝰ ñ ordinatꝫ
ad istꝫ finẽ st est dic forte duꝫ q nulli electi
sc nata dꝛpnatꝫ dꝛpnatus gr salte usꝫ pen
ti fuisset nata q q uita electi fuisset gra
q ꝓdo ab illo potuit ee electꝰ dꝛpnatꝰ
t sic illuꝫ absurdꝫ ꝛsequi q uita electi ge
nita ue est ingens q egens est vtutus ex
ead nõ illo ꝓducet eade effectꝫ nec obia
te q effectꝰ q⁹ nõ distinguat ab ea effectꝫ ho
ꝛ se pt tñ efficacem distingue ab egẽte st gr
distinctꝫ agens gr distinctus effectꝰ q⁹ q finꝫ
est ex agente ad distinguꝫ trahe eod pallu
illo q nec ab illo qui ꝛducit nõ de alio
igno p lignũ ignẽ ꝛducꝰ p aliꝫ ignẽ si ap
ponat imo si duo ignes applicãt eode
calefi illo ꝛducꝰ ter calor illo
Q q
ro tertiu accepiꝫ q hꝫ nullatꝫ origiꝝ nõ q
cunte dare ea licet ex deo tracto gratiam gratu
facientẽ vñ gr dr q talꝰ nõ genuisset si
lios reptos p rõne q nõ magr dꝛ culpã
di pm̃ originale pm culpabilionẽ q originale
nullatꝫ p gratiꝫ hꝫ ꝓm originale culpabilẽ gr de
Q q
q nõ vi nullatꝫ originale dare filius i
illo statu q nuto penas nec q gratiꝫ hꝫ ut
nra libere dim̃ habitu ut ex primus de ogõ
libꝝ arbitꝫ forte ꝛdo ultus q pz q ñ habuit
ꝓm originale ꝓm̃ originale alioq ꝛdat hꝫ adat ñ habuit
ea ultus n modo ut pz gr ꝛdo
Q p pa z nõ
dedit baptus q eis tollat culpã dat filiis gratiam
nulio gr nisi status innocẽs ei p baptm sic ma
rete pot dr ei q forte sic ñ ideo ꝓ
nulꝰ recipit donu ide penam nec tunc filiꝰ
puuli reciperet nullam nullam penam hoc
manere
Q q q filiꝰ nõ fuisset q filiꝰ ab
si hõ secundꝫ q omis erat matres ꝛdo nõ ad
eund eundo de nõ pareo q est magr ps bo
nadis l augr de t t magr q occasionatus dr ps
ñ erat replenda t p gñs potuit se aliter
Q q
ideo ps nimi penas de sco nr filiꝰ accidisset
q pz q sic dr o dr e de dr no c e tonii e
posset nullo casu gr de sco et culpabilio cõtingere
tonis ꝓm̃ originale ad 2o q p unꝰ homo intrat
ꝓm̃ i mundꝫ gr si secundꝫ meam dr de sco q filiꝰ
dr tu ꝓ isꝫ regeneratꝰ bonꝰ mor⁹ libꝝ arbitꝫ
t potuisti se aliter t peccare licet de sco nõ fu
isti
Ad pm pnle p q dr q et i sc opꝰ ni de
let excludit occupiet ceanis q est ꝓm̃ hꝫ cũ so
lo pie ceanatus actui cũ ei ceanus omnimode
fuisti gño
Ad p 2 q dr q lr de sco q nõ
accidisset filiꝰ dare matre q fuisset vñ unꝰ filiꝰ
culpabilꝫ debitum penaꝝ filio de gr tunc originale
Q
ideus cui dca ꝓtect est dilc ei i
q magr ꝓtiꝰ egit de hoc in ceanone hꝫ

XXI

agit de ci calu trepratõne qrũ duas qõnes.

Utrũ pnẽ hõ potuit peccare venialr // qd no. qr oi peccato coexpondet aliq̃ pena. Et pmo hõ pt pm̃ venialr hz penã hũi g̃ rõ. q pnẽ hõ potuit peccare venialr g̃ z deiectã ans pt de tõ / oña pz qr nõ vnm hr erat pñ ad cozrendã rectitudinem p pm̃ mor le qr p ve male Vr ex iudica dr tẽptauit dñm / qr nõ qz aliã ois pñ si bia ergo mõ videt dñ alo ois pñã dñm se / Q pmo caps. iudica dñ alo mors intrauit i orbem tra. Qo ad duo q̃ sic.

Ad pmã. q. d. z gñce pna pt op dñe / qr pnẽ hõ nõ potuit peccare venialr / qr erat sic. pm̃ ade aut fuit g̃ filiũ / aut g̃ pceptz sz vtrq modo eet mor le g̃ rõ. ma. pz ex suppõne. vn. pz / qr hõ pceptũ clarũ est qr ẽ mor le sz qr tẽ g̃ filiũ sit mor le p erat / qr ergo non peccauit ex ignãcia r ifirmitate ut sz me do lũtatis libere / peccauit mortalr / qr pueritz ex etatis qr est mor le / sõ g̃ qr aliq̃ pecc / qr nus nõ sit mortalis ex gñe / tũ ex etatis ita pz / sic rõdeo. Et ipsi to / qr eet g̃ tẽ filiũ dei nũ Q pt op dñe ẽdẽ g̃ ne. Et / qr hõ illesum nocẽ ae nõ potuit peccare venialr / sz mouẽ modis alius du obz / p qr ut d pm̃ uemale corpit sũmã nr tendẽ rem vñs ut do / rendã / si nõ / si sic. g̃ fuit mor le / et nõ venle / sz nõ. g̃ ru sũma rectitudis posit stare illa obligcõis qr est filiũ Q qñq; q vires ifiores cõordinant cõ rorũ pcur nõ pt venialr peccare / ni sũiores peccent mõdi / sz i p hõie fuit sic g̃ rõ. ma. pz qr q̃ duo vires ifiores peccent mor le / hoz dñe rectitudi virili sũior / nõ stat reis obligcõis / si caut sũiores deordinẽt / erit pm̃ mor le. nn. pz / Q ad / teneo opõ. Et qr pmo hõ potuit peccare venialr / ad qd declãdũ pono. e. ones. pma qr eõ est pm̃ uemale ex gñe / qr pz / qr ecc dixit nẽ ex gñe / qr dixit sup de bitis / sz sic p ẽdẽ ecc nõ solũ mor le sz ẽ venialr / ut dicẽdo glia ecclia pz g̃ rõ. / Et pz / qr pm̃ uemale nõ distinguit a mor le p hoc qr mor le est cõ finẽ / uemale cõ ea qr sẽ eõ finẽ / p qr cõ i aliq nõ distinguit cõ qd potẽ gñe sz vtrq pm̃ p ee rect finẽ rect ea qr sẽ eõ fi nẽ ma. pz. mi. plo. qr pm̃ mor le est cõ fi nẽ cũ me eãto ex deliber le. sz uemale si sit recte a me deliberate / eod nõ cõ ea qr sẽ eõ finẽ / Ad pz / qr qñs ẽ pceptũ sit pm̃ mor tale / tñ cõ g̃ filiũ ut g̃ filiũ est / nũq; cadit qr ecta mor le / p tanto dixi ut g̃ filiũ est / qr ligs vellet g̃ filiũ licet s. pceptũ / sz i qr pt ob stando pace ut g̃ filiũ / nũq; cadit sit mor li pe deuotõe / i qd nõ ea̅ simplr ea finẽ / nz est necsũ eo qñ tpm. Et ea dile rẽens / si obstaret nõ ẽdueat pm̃ mortale / sz g̃ filiũ est hõ g̃ rõ. ma. pz / qr nl est pm̃ mor tale n ea̅ stat nẽ ea finẽ / ut simp eo pt de ficaet / ea oppõ / quo cũ pcto mor li pt ee al secuto finis / mi. est nota. qr n nõ g̃ filiũ est nec̃m ad exclsũ finẽ / alr cadet sit pceptũ licet expedies g̃ filiũ ea̅ stat finis / sic

dñm filiũ. z ecclã / qr nõ nocẽat de uenialr. n. nõ est g̃ filiũ Q pt / qr nõ pña quãgelatt sm or lustica p hoies / qr gña g̃ta faciens viatores / mercẽ ofecto ut ea pceptõ. sit xpo / qr p ea do mũ st dnecta ordinatas ita nẽ p ña quãgelij si nu. Et tale comũ est gña r iustitie ordinatã g̃ oñs scõs g̃ rõ. Q pmo / qr pmo hõ itẽ nocẽ ae potuit venialr peccare / g̃ ẽ. z. e. pma scas pmones / p sic / qm pt tacẽ mealr ex gñe nõ mortale / p uenialr peccare / tale est pma hõ g̃ rõ. ma. patuit nn. p / qr qr hr nõ dixit ẽ ũ occsũ / tũc nulla lege s phibetur nẽ dia ut ne / ne / scripture Q sic potens se aliqñ ad hus q̃ st ad finẽ / z nõ mor / p peccare venialr / p mus hõ fuit tale g̃ rõ. ma. patuit nn. p / qr ad pt potuit hr obuntẽ / qd nõ erat necsm ad finẽ assequẽdũ fuit ẽ vale Et sic tũc g̃ dicẽ dũ sit nõ peccat mor li nec venialr / sz tale potuit ẽ pma hõ g̃ rõ. ma. patuit nn. p / qr si fuit ad g̃ filiũ g̃ dam ul salte potuit dam / potuit ẽ iust dn Et sic p ña quãgelij fuit p g̃ ad pt venialr peccare / pma g̃ hõ / omia pz ex dcis / qr gña mercẽ ofectus ea pña ul tucta ordinata ordine mercẽ ad finẽ. Alis pz qr aplr potuit venialr peccare / nec ẽ ita dicat ho. si dicim qr peccatũ nõ bẽm Q pmo qr si hr statu nocẽdi uenialr peccatũ / non exsoluit pẽa mortis / nec ea aliq; dolorem nec gradũ / Et sufficeret unũ leue cogitatus / qr z nũ sufficit ad defend venialia / seruor. n. cogitatus nõ solũ g̃ venialia valz imo p pena mor li sanctificat / pma ut ad pt qr ipa ordinat / vñ puto qr plo sanctificet seruẽ ultime etnas / z modicũ dolens / qr utcumq; dolẽs z modicũ etnas Q ad pm pt op dñe qr peccatũ g̃ filiũ / ea duas qr fuit mortale qr puer ex ordine libe dñs / dñe p qr finẽ ẽ nulla n. potuit obuntẽ z tũ sit ingrat / nõ. n. qr ingrs nelect diuũ filiũ / sz solũ qr reputelect nõ se te necm / potat dimitte / z ad dñe 2o / qd ni sit actus vilipensio diuini filiũ ut pcepta / puta qr reputo nl velle / l nolo deo subdi / l derideo / aut ẽ mor le si dimitto sobũ qr video nõ expedire necd sz ex ingrat ingratitudine nõ obligãtur / ita qr tũ est possibile hẽe finẽ ultimũ / sic g̃ hõ ẽ est ingrat Q ad pm. 2o. op dñe / qr sũma rectitudo pt stare cũ obligatõe ad aliq / qr pz. qr pt repugnat sũma rectitudo recti cũ reatu / pt z dia qr nõ fuisset ille actus sũme recti tudis ex intentõ qr ingrate pt oi viatori / g̃ plẽ so autẽ nõ / qr pceptũ hr / qr elicet actũ itendẽdi ni qr pt Q ad 2. dñe qr tõ ma. est fal / nõ. n. dis deordinatõ ultimi sr est mortal / ut peccatõ g̃ filiũ / z silr vires ifiores possit ẽ aliq; motũ deordinatũ nõ deordinante / pp ualia / et ponenda

Quinq; cõnes

Ad. 2. q. declãnt ẽ. g̃nes Pma q̃o sit iudica / iudicia vi ẽ pt pris quia pl exercitium hoi / ratione diuine pp̃ti stratũ exprimit / declarat / qr in appetitu ẽ ille passiones s. amor. vt hom / odium vt mali / desiderium vt bo nõ hãti / fuga vt mali

ꝑcñ cue·q; ꝙ aug⁹ dicꝫ ꝑcꝫ ut ꝙplaceꝫ vnu
cuiq; ei q; ꝯdixit dñi iuꝺ ee ne cẽat dñi iudicio
ꝙmedit ut ubiq; ꝑuer deuitas eccl'ie q; sint
mai malñ·rh; magⁱ dcꝫ mẽat ibiã. ꝝm est q;
ex eod ne ꝙ ede ꝑuit ꝑcñs nr reputem q;
cẽat ꝑdi⁹ mendelh domus ꝛgraciaꝫ t mensu
vigᵉ rõnis t sillab·ꝛ. fiãt rõ ꝑcñ sunt ꝛfcia
maio⁹ possim t die alia rõne ꝑcñ fiãt fiuille
mal' q; ꝙ est meno⁹ libido t comed' ñmalñ ꝙ
est mal' ꝑcñ sic sunt i sca dñi cẽat sticaꝫ scp
tine h' notat q; sibi cñi est cunctis sic dñi·t q;
vidit lig' q; est bonñ ad uescend' t pulcꝝ t
delectabile dd ꝙmedit si de arbꝛe sohi ꝙ q; cuq;
ꝺn vno fuo ꝙmed' ⁊ ꝙ ois ꝙplacꝫ nis hꝫ
nõ simꝫ tñ ad vñ ꝑcñ eoꝝ gñalñ ꝑ dig⁹ ꝙ
ex gdõne pe q; vigelett rõne t scia ꝛ ex
gdõne scat q; ex eq; in nobilissimo excelle
ac gdõi·ꝯ i ee ex ꝙ ex ꝺne do⁹ q; scat
optimos hñt q; ꝙ signat scac recta dñe
libi arbñ t libñ ee ex scat arbꝛe ꝑhibñ q;
nõ hebat repugnãcã ex rebus ifernoꝝ si cñi
ex' dicꝫ plicatione sup fuit lucet obstic
ne q; ꝑcpt accepat facilñ ad obstãd.
si nõ ꝙplacꝫ de dño q; ꝑcñ ai hoiem mi
tigocias delectabiles elegas ex ex dño p
ligente q; nutria malia q; secuta est tõ posse
reas lucem q; ex ꝑcto q; sal' ex
q; mai ꝑcñ vi obediet ꝑ dei ·t ꝑ ꝑcñ ꝑ
solutñ ex sig' est ex fuit gñalissimñ ꝑcñ ꝙ
ꝙmedit dei filiñ ternatñ mori

Ad 2·q·d' q·dñs ꝙ q; sibia vi ee ꝑ
tis malal' ꝙ ds assumpsit ꝛpectia
bonoꝝ nroꝝ t vilipensionẽ bonoꝝ q; tñ
ubiq; ubiq; ꝑ·q; ꝛ inestabili videmꝰ·q· ꝑcñs
dicit spes ꝑ bonñ q; ds assumpsit ad ꝑ q;
de spacio ꝑ bonñ q; ds dedit nõ ꝑcñs se posse
bo' assequi audacia ꝑ malñ q; ds assumpsit ad
malñ offend' q; tm ex est malñ q; ds dedit t
eadem ꝑ est filiꝰ una q; est assumpt ꝛ vindictam de
aliq; q; sibia sit ꝑ ꝙmissa ꝙ audacia q;
audacia vi ee q; ꝑcñ ꝑ elatõ t assumptõ cordis
nõ solñ ꝛ inestimñ repellẽdñ si ꝛ bonñ ꝑ·ee q;
sibia est hꝫ ido gñalee ꝙ audacia tue vi q; si
bia sit ꝑ distincta·q̃·q; ꝑcñs ꝑcis nr ꝙmissa
ꝙ audacia sic q; fortuito sit vñs medias ꝛ si
bia t hñbtee·q̃s est filiꝰ ut ꝑ g⁹ do· ꝑ q;
ꝑcñ q; fortuito mediãt ꝛ audacia t timore·si
tu ꝙmis sibiã ee q; dicꝫ audacia q; do
rec q; audacia ee ecp ꝛtra ꝑcñ q; sibia q; au
dacia ee ecp ꝛtra ꝙmissa q̃s se sibia t alias
q; ꝙ dñi do scꝑturã elige· do q; sibia ee ꝑ
mala q; ꝑ hoiee q; ꝑcñ ee ꝑ
met bonã sua·t ꝛpedit do alioꝝ sñ sñ dei sñ ꝑ
ꝺn est q; ad ista q; sic ꝑcñ alia ꝑcñ ꝑ ꝛtingãt
ex audacia ne ꝛpsos nõ q; sup vi ee q;
nissim ꝑcñ q; collis ex·e· ꝑ q; malia ꝙmissa
hñt ex gñe·d· ꝛ ex ex ꝺno sñ duo ꝛtraria
ee sibia ꝑ bonñ sua·t ꝛpedit do alioꝝ
ꝛtus·n·do ñm·t do alteri ꝑ
ex cusatõne·tñ q; ex est ꝑcñs ꝑ
ꝙ ꝺn ꝙ ꝑcñ ꝑ ꝙ ꝺn ꝙ ꝑcñ

2a 9o. sc̄ꝰ thoꝰ.

3a 9o.

peccat ñ eet de eēli q est ipo ut supposit sic xp̄ ¶ 2o
q hic est difficile plane rōne tñ aliqui plant 3o p̄
voluntas q nō est sua rea ī agendo et operando p nā in p̄ pe
care. Sed oīs voluntas creata est hi g tc. ma. pz. q
q nō est sua rea pt a rea deviare et discordare. mi.
pz. q creata voluntas alio regulat ¶ voluntas c. o
bonū est nō tm̄ extrinsecus sed appetens pt peccare. sz
voluntas creata est hi g tc. ma. pz. q creata o appetens
voluntas necō desinit. mi. pz. q o intellectus nō et vo
luntatis est ens et bo. ge. qd oplectitur bonū et ens
tm̄ reale qm̄ reale appetens. 3o oīs voluntas q est ex
nō pt deficere et ponens peccare p aug. de ciu. volu
tas creata est hi g tc. ¶ 3o q ipse rōnes nō conclu
dunt. oīs argumo q prima sic. pō q nō est sua rea
ī agendo pt deficere. sz intellectus p̄ mor. p̄ nō est
hi g tc. q est fla ex 2 me. q prima p̄ nō sic
ianua iqua nō erratur. vn̄ i q̄ ī forib. qs delin
qd est g aliq̄ p̄missar. nō minor q p̄ nō sic re
re ite et nō eo g fla est maior q est mi. ¶ p̄
pō q nō est sua rea ī agendo pt peccare. sz voluntas
beata iq est beata et illa bōis xp̄i nō est sua rea
ī agendo g potuit peccare q est fla q volu
tas beata in q beata et maxime xp̄i possit peccare. et pz
q mi. nō est fla q nulla voluntas creata sū beata
sū nō beata est sua rea in agendo g tua ma. est
falsa. s. que dr q voluntas pt peccare g q nō e su
a regla ī agendo ¶ d̄ sam rōm ar. sic. si ex eo q vo
luntas pt ī bonū ge extrinseca appetenti pt peccare sequ
q voluntas beata ut beata et illa xp̄i pt peccare
q est fla ut pz g tc. pro ōnia q̄m dīm n
ut oīs voluntas beate i. n. pt voluntas ī to obiū la
tissimū sui ad eq̄ tū tūc sic nc ¶ p̄ est ofir posse ī to
bō ge extrinseca appetenti et defectū nō includit ad ptm
ī mo. includit. g ex isto argue e magis oppo q
pō p assumptū q voluntas hē duplex actū. s. velle
accedo et nolle respuendo pt g voluntas ferre se ī bo
ex nis volendo et accepiendo. sz ī bonū appetens nō do
et respuendo nō peccat sz meret g tc. ¶ p̄ ide ens pōnit
iq pt creata voluntas pt et dīnat ī plus saltē pfectū pt
g argue ex ōnicate o ī peccatis est concludere dm̄
posse peccare ¶ d̄ rōm sam si ens q est ex nō p
peccare aīa bā ut xp̄i ut bn̄ posset peccare q
est fla g tc. ōnia pz. q aīa xp̄i bn̄ certū est
q est de nō ¶ p̄ posse deficere nō aut est posse de
ficere ī peccando videlz actu deordinato. q ī p̄ nat
ee et istud suppo sz pcē de nō nō concludit ñ p
se deficere ab ipo ee q oē qd de nō fit pt ad nā
ta g nisi concludet ex hoc posse peccare ¶ e q
aliis rōnibus efficacioribus p voluntate creata nō
posse ee ī peccabile p nā ¶ p̄ q voluntas pt ap
petere ōmod et nō appetere ōmod vtrq pt peccare
sz oīs voluntas creata est hi g tc. ma. pz. q ñ ī ma
duo ōcurrunt videlz affectio iusti cū affectione ōmo
di affectio iusti est q qs affirmat sic dz q si de
ficit iusta est affectio. mi. pz. q ee finē et ee q
sit ad finē pt voluntas creata p nā hē affectio cō
modi sū affectione iusti. p q oīs finis sunt
et voluntate nob dat sic p̄ mū grosū p̄mitis
dependentibus ex gra nō p p id qd est me nale sic
hē q ñ sunt q est appetendo ī q̄bz mod acq̄re
q nec q sit mea ōndi rōm nec q ōdiciones p̄
qs est magis appetibile ¶ p̄ nā voluntas ī sacrata p
ee ī peccabile oīs voluntas creata p nā est ī sacra

ta g tc. mi. pz. q ex q nō hē vltū ōplem
sue felicitatis pt appetere ad nō ordine ad qd
oplementū et peccat. mi. pz. q ī solo o ī fico cla
re piso voluntas sacrata q nā nō hē voluntas
q p nā ñ pt hē actū ī mo. pō ee p nā ī p
cabile oīs voluntas creata est hi g tc. ma. pz.
q ex q actus ei mo est si e mal pz. q peccat. q
nō sistere ī bono si p peccatū est. mi. pz. q ex q voluntas
nō est ide q actus ī creatis pt ab actu mutari
ñ ī pacta. vt deus nō coagit voluntatē q e ca. ut mo
se ab actu bñfico ¶ 4o q p ñ hitū voluntas pt ī pecc
fi. h plure declaratū fuit sup̄ ī m de obstinatione malorum
ofir beatorum q q̄bz hitus dat ad tollendū mod
operandi pō sz h hitus tollet q ex q pō e ī dens
ex nō operandi q operat s p nā si p hitū declarare
tolleret s mod ppe operandi ¶ ōtra q ca ī mag
se mo operandi p q ex cū illa sit p̄ ī plus ī fluat
ī tantū ab ea dependeat sa ī cando et hitus est ea sa r
pō q hitus est q hns pōm vtī et ñ eo. mag se mo
operandi pō si p ī dictam v actuū q ius hitus alius
ī clinet ī hitū ¶ 5o q mouet dubia q dā ee pcta p
voluntas creata ī p o e ī peccat p nā g p oī o. potest
ee ōnia pz. q q ñ repugnat actu p vno o. nō
repugnat s saltē depo p̄ ōtū o. q ñ e repugnat ex
ans p q ī p o. voluntas hē motū nale q rectissi
mi sz nec ans d n q p q p o. voluntas pt hē actū
elicitū pt ipm hē bō ut malū v oī debiti p debi
ti cū dicis de ī motu nali rectissimo d q iste ñ e aliqs
actus elicitus sz ī elicitus nā ī bō et h hē voluntas p oī o.
et si h faceret voluntas ī peccatis sz voluntas eet ī peccat ido
dd q ī ī clinet nal ñ tollit q n voluntas nō possit dn
vl male velle actu elicito. 2o dn q velle bō ī fitū n
hē est ī peccatis p nā sz voluntas creata e hi g tc. de
ductio pz. q velle p nā bonū ī fitū est ī rectissimū
et dirigit appetitū ab oī malo voluntatis. 3o nec mi. q n
bō ī fitū n voluntas clare p nā ī q possit necō fieri
vn̄ defectū videm multos se ī aure ab ee et ī si ondere
ñ nitatur voluntas ut dcm e de p p li. ī nalr ag
si voluntas libe pt debite l ī debite operari.

Ad 2 qōne dico q̄tuor ōnes ¶ p̄ ponit q̄ndā
distinctionem q actus pcti ī ordine ad pōm hē
3 p q hē entitatē abstractā q est q̄litas q̄dā de p
spe. 2 hē q̄dā v ad pōm reale sic ad cām 3
hē difformitatē q nō est ñ q̄dā p̄uacō debite rec
titudinis sū sit ex gne sū ex circūstancis maxime
finis ¶ 2 q q si accipiat pō peccandi p illo v
pō ad actū. 2o dico q nō est ad libi arbi
trii p q tal v est actus de sa spe relatiuorum
s. p̄ducti et p̄ducti et nō ī est ñ ī extrinsecis extremis
libū aut arbitrii nō est actus nec reo nec de
sint desinente q̄ actu g tc. ¶ 3 q q si acci
piat deformitas ī actu peccandi d q posse pec
care. i. hē illas p̄uōnes nō est aliqd libi
arbitrii pz q ī extrinseca p̄uōnis nō est ñ p remo
cōm hitus. care. n. ñ nō est directe care ñ
qd est corrupere pōnē. g hs p̄uōnis seu difforma
tis nō est actus cā ñ carencia pōnis ¶ 4 q q ac
cipiendo illā entitatē abstractā puta velle d qd
pō v ei est sibi libū arbitrium q oīs actus
libe elicitus maxime si est ī putat saltē q ad
ī subtractū absolutū oz q sit ab actu cā nō
ab oīo tollit q necō cāt nec a deo nec ab an
gelis nec a celo. pz g a pō. Ex istis appz quo

nō

1 nō datur

accū

Q. 3 dubiū de fecit p nā cor nobilissimū ut ce
leste qd est ī obliquabile g pt facere tale spm p voluntatē
ī obliquabile. 2o nec ōnia. d q nō e sile q cor

uido ꝛ nolentes est libũ arbꝛiũ ꝛ cũ pcare no
posse q hñt pom ꝑ accus ab nõ ꝑ dilõem
q ꝺ nõ precat ad libꝝ arbꝛiũ. ꝺ hi su
vt dcm mine pm. Ad ꝑ ple p. q. ꝺ q nõ
est p gram q sit hꝰ q beati sint ipeccabiles
ꝺ q deus nõ cogit eos nec cũ sc q hi possit
ee eis p nam. q si mutabili ꝙ elect ñ ꝑ
sent gõi mutabile q est ipole hꝰ libũ arbꝛiũ
est delectabile q nõ cogꝛet in eo nõ mutabile
modi. Ad ꝑm 2. q. pz q aug ꝺ pom precedi
nõ ee ad libũ arbꝛiũ nõ q̃m est ꝺ nolle ab
hi ꝑ delectacõe q̃ntũ ee q libũ ꝙtinet pom

Quo diligẽt inuestigẽdũ qꝛ ꝛc. vtꝛũ ꝺ. xxiiii. iõ magꝛ pot⁹ inuestigꝛet aut aut nõ si ee cũ hoies ipeccabiles hnt libũ ꝙtinũ pom stare vl peccare. ꝛ quo duo cũ ꝑ libũ arbꝛiũ pcũt hõ stare qꝺ sic. q aug ꝺ eucli. c. ga. oporteret hoies si vt ꝛ hũ posse velle ꝛ male nec virtus si hũ ipse si male. et idẽ magꝛ ꝺeduat ipm ee q si vbe dẽ error pelagii. videb q hũ gra ꝑ lo lũ libũ arbꝛiũ posse q̃s vincꝛ. cui est q qꝺ pm hõ stando vincꝛet. Ad hũ pozo hꝰ vꝛ ꝛ mfiq sit dubitãe pe q sic. pe distinguim⁹ ꝑ actus ꝛ actus ꝑ ota. 2o de gra si vbe due pclones hnt dubitãe ota vt exposite mult aug. 12. de t. c. e. 9m est aug ideꝝ. Ad duo q sic.

Ad pmũ q. pono. e. 9nes pma mq̃rit qꝺ sit libũ arbꝛiũ ꝛ vnã op dñez. q. ꝑ pma q libũ arbꝛiũ nõ est vna pt hũ de ꝛa hũ
sequs deliberacõm volũtas q libũ arbꝛiũ nõ solũ ꝛcludit libe eligẽ. qꝺ est vtas si ꝛ libũ sine re. qꝺ est intꝛe. Ad ꝑpe q libũ arbꝛiũ nõ est vtas lꝝ ꝛ vtute actũ pe deliberatiẽ q illa vtus aut est pt dubitãe 9 vtas. ꝛ pz qꝺ nõ nec est actꝰ nec hic ut pz ge est nr. Ad ꝑpe q libũ arbꝛiũ nõ est hꝰ. q ꝑ hꝰ hitũ pt agꝛ determinate. ꝛ sz p hi libũ arbꝛiũ possumꝰ agꝛe. ꝛ nõ agꝛe. Ad ee ꝑ q libũ arbꝛiũ nõ est intꝛe ꝛ volitas sit q nõ nõ est ꝺ qꝺ pt. ꝛ sz est totũ qꝺ pt. sz cũ ꝛa gꝛ in lra ꝺicat q libũ arbꝛiũ est facultas intꝛe ꝛ vtas. Ad ꝛ ꝑ q libũ arbꝛiũ est qꝺm ꝙpetes vl ꝙpes 9ns ex copulone actuũ intꝛe ꝛ volitatis. libũ. n. arbꝛiũ est libtas q ꝺ actũ vtis. est arbꝛiũ q ꝺ actũ intꝛe. ꝛ iõ libũ arbꝛiũ est qꝺm ꝙpetes ex onexione hoꝝ actuum sic visibile te ee intꝛe ꝛ coꝝ oplexione q ꝺ est libũ arbꝛiũ quo deprio qlibz istoꝝ actuũ nõ meam libũ arbꝛiũ g. te. ꝑ lo. m. de mas. v. actũ deliberatiõ. s. arbꝛiũ qꝺ est intꝛe nõ est ipotẽte una vsꝰ libi arbꝛii ut pz ipius rebꝰ sibi de mas actũ vtis nõ est inoꝰ libũ eligẽ. Ad ꝛ q augno ꝺ istã op. ꝛ onꝺo q ipole est libũ arbꝛiũ ee actũ vtis ꝛ intꝛe vl ad 9ns ad ꝑs vl ad 9gens ex vtꝛoq; coꝝ vl ex oplexione coꝝ ꝑ ebsurdũ est ꝺze q hꝰ ꝺicens ꝑtet libũ arbꝛiũ ꝛ hꝰ ꝺicẽs hõ hẽ actũ intꝛe ꝛ vtis. nc ad 9ns ad ꝑs nc ad 9gens ex eis ge. ꝛa. ꝛ nn. patet. Ad ꝑ si libũ arbꝛiũ est actꝰ intꝛe ꝛ vtis vl ad 9ns ad ꝑs vl exigens ex eis ꝙcns dubitãe

illi actꝰ coꝛpt ꝛ generet vi nob libũ arbꝛiũ. ons est falsꝝ ge. Ad ꝑ plicas q̃ncꝰ pz. q nulla ee q coꝛpt is actꝰ nõ manet nec exhungẽdi ex ꝑtis nr hitꝰ. Ad ꝑ. i. nõ est libũ arbꝛiũ quo põm nõ nu nec ipẽdia ad agẽ ꝛ nõ agẽ. sz potius illis actꝰ intꝛe ꝛ vtis nõ manz ista ipẽdia ge. ꝛ ee. ma. ꝑ assumptũ ꝛ ꝛ ꝑ one. nu. pz. q. eligẽs oꝛ actꝰ nõ manz ipẽdia abeligẽ ꝛ nõ eligẽ. qz ꝺ eo est actũ ee eligi. Actũ pom posse eligẽ ꝛ nõ eligẽ. Ad ꝑ ai eligit hũ duo actꝰ intꝛe ꝛ vtis exse ꝙplexione dias exigere libũ arbꝛiũ. q vo. aut eligit. aut libo arbꝛio aut nõ si lic. ge. p. ista. qꝺ ee. vl actꝰ est libũ arbꝛiũ. ꝛ est ꝺ q eligit hũ actus si nõ ge. nõ eligẽte ꝛ qui nõ est libũ arbꝛiũ. Ad ꝑ si libũ arbꝛiũ est illi actus vl ad 9ns ad ꝑs vl exfugẽs ee. q libũ arbꝛiũ est q tẽ actus ee. q potest ee ꝛ ab ee. q est falsꝝ. Ad ꝑ ipius ꝛ in ebriosis nõ ee libũ arbꝛiũ. q negat oꝛs doctꝛ na. q. ipius vl libi arbꝛiũ negꝛet ipius ꝛ ebriosis q nõ posse exire in actũ p ꝑdicta mfiq tũ ad ꝺ in eis negetur ipm libũ arbꝛiũ. Ad ꝑ ille videns. sz ꝺ ista in ꝙta. ꝺ. 2. q. vlt ꝺicit q libũ arbꝛiũ nõ tm est vtis intꝛe nc tm volitas hꝰ vtꝰ. si intꝛe ꝛ volitas ꝛ vt est vnũ nões negatiũ ꝛ sufficiens. hꝰ aut negetur hꝰ ut pz. ge. Ad ꝛ. ad. tõz. q ꝑ dicit quta ee q ee. q. ꝺ. nu. nego ai ꝺicas de pto actũ volitas vl intꝛe nõ remanet libũ arbꝛiũ. ꝺm est qꝺ pz ex duo bꝰ. q. ꝺ dicendũ ipius infirmis nõ manet hũ actus ꝛ tm manz libũ arbꝛiũ hꝰ nõ vlꝰ. q. ille q ee. eligẽte. ꝛ libo arbꝛio sic. et est ge. ꝑius nã q. sint hũ actꝰ. dum est in nob libũ arbꝛiũ. post possunt libe eligẽ vos actꝰ vl nõ eligẽ. Ad ꝛ. q ponꝰ qꝺ sit libitum arbꝛium ꝺico q est intꝛe ꝛ volitas vũ ut dicas ꝛ dicas. ꝺ. intꝛe. q. ut libe eligẽs accipiendo ite. ꝛ volitꝛe. ꝑ ipius potius hic placꝛ exponi. p. magistꝝ. intꝛe. libũ arbꝛiũ est facultas rõnis ꝛ volitꝛis qua ꝺ eligit ge. et. vl. malũ cum ꝺ. ꝺfente. ꝺ libũ. q. ad volitꝛe. q. ad vtꝝ flectꝛ. pt arbꝛiũ. q. ad rõm. e. facultas vl pt ꝛ dilectione me. bonũ ꝛ malũ. est. ꝺ. illa ad. vl pt. q. velle bonũ vl malũ. p. vtꝝ dilectiones libi. um arbꝛiũ miscatur. ꝺ. magꝛ. pz. ge. q. libũ arbꝛiũ duo. q. plectit. ꝛ intꝛm. quo discernit ꝛ volitꝛe. q. eligunt bonũ ꝛ malũ. ꝑ. h. de multis. ꝺ. ech. ꝺ. q. pm. electiõns sit intꝛe. rapientis vnũ ut dicamus actũ ut eligẽs. ꝛ. q. ee. electiõm est libũ arbꝛiũ. legitio ut. e. pt. Ad tũ q. q. ius vtꝝ pt. ꝺ. intꝛe ꝛ volitꝛe. q. ad libũ arbꝛiũ vl ad de illo est in ite. ut. ꝺ. volitꝛe. ꝑ. q. nõ. ad. alimnes. ꝺm. ꝺ. te. ex. nõ. ꝑs. ut sic nõ libe agit. ꝺ. sic. licet intꝛe nõ. ꝺcas. ꝺ. op. ꝑ. actũ. illo. ge. ꝛa. ded. to. pz. q. ad intꝛe. ꝑ. ꝺ. sic. ꝺ. ꝺicitur. est eligẽdo. q. est melꝰ. ꝺ. oꝛare est melꝰ. q. renunciare ge. ꝛa. ꝺ. ad. oĩ. de. oratõe. vl. renunciatõ. ꝑ. ꝺ. ꝺ. nõ. ee. ꝛ. nõ. ꝺicet. iõ. iudicabit. qꝺ melꝰ est. ꝺ. tõ. libitus. se. tenz. ex. pte. volitꝛis. q. pt. eligẽ. vl. nõ. eligẽ. q. iudicet. intꝛe. nisi. illi. actui. ad. q. ꝺ. actũ. q. ꝛ. ꝛ. ꝛ

rohitas p̄ ōnū uelle uno g̃ ocrīt ad ubiū arbitriū
.s. arbitriū q̄ rō se tenet ex pte mee q̄ arbit-
re est iudicare & sentenciare & p̄ electū libū q̄
rō se tenet ex pte dñs C ē ḡ q̄ illegu inoce
p libū arbitriū abū alia grāa grūi facientē
forcet hō stare & nullo resistē h̄ placet aug̃
ubiū illā q̄ inducit ultras auctōes aug̃
tūnt de euchion gr. tgg. & 100. capl̄is. h̄ idē
dr aug̃ ypotetico 3. respōn. & de eccō. dgr. c. ex-
u. ecclē p omnes unit. sanf. ibi de libo arbi-
trio & magr dr illā q̄ ex⁹ p libū arbitriū
hō stare possit ne caderet nō ai ñcm̄ potest
uncā ecclam sūdā gra roborat q̄ se q̄ resistē
cepticō in est unitorū. si g̃ potuit resistē p
tuit uincī. & respōdet q̄ nō uinulli ex h̄ q̄ nō
habuit ecō impulsiuū. 3. ulta responsio non
sufficit q̄ scitē ab ex⁹ habuit ipellentē. s. di-
atolū & cepticabat ideō dr q̄ meruisti resistēdo
h̄ nō p̄mū h̄ solū die gr̄ illusionē salte de ope
A d 2. q. pono. gnes C una p̄ q̄cā distō
s. d. p̄ ecclē p̄cō. ecclē est unitorē ecclē
unā p̄m. i q̄ ibi ulta. & ecclēa tui p̄ u
na pale ul q̄ ibi. ulta. & ecclēa plēs poc
ta q̄ plēs ide ecclam p̄cō. sūorē. tale plēs
p̄cō. ibiorē ul q̄libz sit plēs p̄ nō diuisibe
ad iuge. ul penes diuisā officia ecclē. unitor
io. dme ecclē unā
C ḡ q̄ nō p̄t ee p̄
cōm sūorē & ulterorē ecclē unicā ill. uniuersales
p̄ñ p̄ñ h̄ ul. tui & ñi q̄ p̄ aug̃. 12. de ciu.
c. q̄ uniū. ulteriz p̄cōm. oplectat. omes
ptes sūnagis. uni. i p̄cōne sūorū est. medi
ua. intelligenda si uolucris. ecclē sūi. i p̄cōne
ulterioz. & h̄ p̄z q̄ ista duc p̄cōnes nō pos
sūt ee unica p̄. p̄no ñi q̄ uniū. ecclē includit
3. potentiales q̄ sūt ptes sūnagis. sūi ut so
ni q̄ nō est mobi d̄ memoriā intellectual
ut d̄ ibi. ñ d̄ uolubilis & nō possit ee p̄
distincte ñi q̄ alie sūt i p̄cōne sūorū alie ulte
oū ñcō g̃ accipi. 3. ñi q̄ p̄cō sūorū est medi
ibi & uolūtas ut p̄ceptis suos sensūs ecclē ecclēa
s. p̄cō ulterioz dr eadē medi. & unitas & uo
luntas ut tenūt ecclē cepticā
C 2 q̄ replet
q̄dā op dñe q̄ ñm est p̄cō sūorē & illo
rem distī sibi penes officia. unde q̄ p̄cō
sūorē est penes ecclēa. s. ulterioz penes cepti
cat ei q̄ ecclī & cepticā nō uacuāt nōz obli
gorle. 3. tali nōz modoz. & ideō penes modum
distīguūt ulte p̄cōnes sūt plēs. 6. ecclī distīgt
ptes ecclē speculatiū & siluestrū p̄ ecclēm
s. siluestrū ecclē cepticā p̄ficere tūlet ideō dist
q̄ p̄cō sūorē accipit ordinate ecclē ecclēa specu
latiū cūnū. & p̄cō ulterioz ordinate ad cepticā
p̄ficē
C 3 & p̄ dñm est ulteriz p̄cōnes distīgt
penes nō q̄m est speculativa & p̄ficue p̄ q̄
i cepticā p̄cōne p̄ ecclē ecclēa speculatiū
dicā unū sūt ecclē ecclēa ecclē cepticā. ideō
p̄z q̄ unū ḡ medicū. puta de gula. 3. 3.
est pure spūal & nil spectat ecclē p̄cō. ulterem
filiū ecclē est bonus operiz diligendo & h̄ moraliē
dō est pure p̄ficue & nil est mere practicū ideō
nō penes modos quib⁹ speculari & p̄ficue
unt distīgūi. 2. q̄ repugnat dictis eoz dicte
te ponūt. n. ista q̄ rō dñi est p̄ficua & mi

te ordines dñoz ecclē sūt penes ecclēa. s. q̄ de⁹ est dñs & uni
uersitas q̄ ecclē ecclēs est p̄cō sūorē. g̃ p̄cō sūorē ecclē
de p̄ficui nō solū ecclē speculatiū ut dicēs q̄ tale illa
p̄ficua sc h̄ solū spūalia & tēporalia ad ecclēm ordinata
ut p̄ficua mūdi sūt spūalia & repugnat dñs ecclē
ecclī ponūt ecclī q̄ rō p̄gnus i nob̄ unit sūbs sūppō
tis unoz realiū & duoz mixtoz. ista. ut ecclē unitas sup
positi realis h̄ ei p̄ mixtū potest se ecclā se iquocā
ecclē ut ecclēm realē & cepticā ptūs se ut ām iquocā ecclē
pfice. silr p̄ ordō potest se ecclē se iquocā ecclī ecclē dato ut
tenūt realē. Sūt ecclē nō possūt pficue ecclē p̄cō
sūorē & ulteriorē q̄ ei unitas ecclēs & cepticā ecclī ecclē
C h̄ q̄ ecclēs unitas est unitas q̄ ecclī
ep̄ūs ordinē q̄ nō est dñs
C ut uolūtas sūt
tōt ecclī sūa ecclā q̄ sic q̄ ecclēs unitas tōt potest ecclē
tōt spūalia ecclē dare ei simp̄r. s. q̄ ordinatus ut
ecclī est ei ecclēs. h̄ dñs ecclēm spūalia ecclē ecclēs unitas
nōs p̄z q̄ penes distīcta ordīa spūalē dūsū
gūt ḡ nō
C h̄ q̄ ecclēs unitas est unitas q̄ ecclī
ep̄ūs ordinē q̄ nō est dñs
C ut uolūtas sūt

cet aliqđ i vre si solū sanctissima ... vonitū
gnm a vre ... nō est sufficiens ñ ge tm i rē
q̄ plr̄e si moues ad actū se hē ut ethicus mo
se hē ut m̄ ge nō scit velle ge q̄ solū d̄
sit cā ... pōt esse idē eod se ipm hīe relone
relle · h· nec ... tq̄ tūc idē pōt pōt pduce se ip̄
icē q̄ aug negat p̄ de t· p̄ si moues rea
referr eod modo ge re ... si voluntas est
cēt sm actū nō obm si esset ut salte age
posset ... dep alio remoto · & sic remoto o
ma pz q̄ ad actū nō requir ñ agens sufficiens
talis d nōm q̄ ... est i vre si sit cā tm
actū ... q̄ ... de ea si ille cet actu sēp ageret
filī ignis · si obviet pr rōne de vre q̄ est
ī sufficiens agens ... pacies ... dependet
ab eo q̄ cēt pōt ni sit actū cēt si actus
vonis nec dependet ab o sic ea cēt cēt pōt
ge re ... agens eq̄vocū nobili est suo effectū
si voluntas est cēt sm actū est agens equi
vocū ... pz g est nobilior suo effectū cū ge effectus
vonis sit voluntas ... actu q̄ a nōm pōt
a me ... se q̄ voluntas multū est nobilior vre
ī esse actu q̄ est effectū ge · si voluntas movet
se ad actū idē pōt se movere ... mouere ... pōt
te · si ow ... q̄ ois inferior natus agere
tm actū ... q̄ lignū obviat se q̄ m
q̄ est exigue ... actū ... q̄ glacies ... pōnes ... p̄q
moues ... monū tollit ... p̄ ... p̄ ...
... mēt ... ge ... ... hē ... ...
vonis q̄ finis ... cōis plr̄ est ... illa ... movet
p plr̄ ... ens ... actū ... vocatur ...
vocatū ... mo ... ... dr ... distet a
moto p distās ... sit ... ... p ...
... cōmō nōs ... ... no diligit ... ... plr̄
q̄ est cō ... cō ... ... movet cōs
... plr̄m ge ... si moues ... tm ... ...
distans ... angel nō pōt se movere ... aliis
est ... ge ... ... pz q̄ nō ... dd
q̄ celū nō moveat ... angelū ut ... ... actū
ut ... pōt ... q̄ ... ... moveat ... pz
q̄ angel est ... ... p actū ... se
ip̄m ge moues ... motū nō ... ...
... pz ... ps actū ... ...
... ...
... ...
... ...

nō tū q̄ volūtas bñ hī ītē⁹ ī sua p̄ōtate q̄ p̄
ꝑm mouē ad diuīsa ꝙ dicīand ꝙ libro tū ī dr
nō est ꝑat sua libtas ꝛ ꝓ q̄ pē sic uelle ꝛ
nolle / dñ tq̄ sic uult / ītē⁹ sic ītelligit · tq̄ sic
nō uult / ītē⁹ sic nō uult ¶ ꝓpō q̄ finis nūq̄
mouet effīue / ꝓbō · q̄ · 2 · ꝓbr ꝛ · 4 · mete elia ē
cām̄tas finis alia efficaens / ca opp̄a finis erit
efficaens ꝛ nō erit · e · cē dilīcē / ꝛ nīl cū appete
mouet uolū / nō est ītellīg effīue / ꝛ cū fi
nali⁹ sic finis mouet mēbra ad efficaēs / ꝛ ꝛ
est vnū duoꝝ / q̄ · 2 · de alia ea⁹ ꝓbōes q̄
nō actꝰ nō ꝑfectꝰ uīcat q̄ mo⁹ ꝑ appetitū / ꝛ
appetit⁹ mo⁹ ab appet⁹ / aut g̃ accipit ultās
mocōnes vn⁹ ad ꝛ tuū sic ad appetit⁹ mouet ef
fectiue / ita appet⁹ aut eq̄uoce · ꝛ tuū ad ꝛ⁹ fuīſſ
ī ſubſtācīa / ꝛ⁹ q̄ ad ꝛ⁹ accipit ꝑ̄ce cām̄tate ultīus
· ſi appetit⁹ ꝛ appet⁹ nō ū ꝑ eod g̃ne cām̄ ꝓ / ꝛ ꝑ
illo q̄ ꝛ appetit vnūq̄z ea⁹ ꝓp̄ſſime / mō appetit⁹
ꝛ appetit mouet ꝑ mod⁹ finis / ꝛ ad appetitū ꝑ mo⁹
effīus / ꝛ nō ita⁹ mo⁹ ab appet⁹ effīue / ꝛ ꝓpō
appete finali⁹ nō · n · oꝝ · q̄ effīus q̄n est ad plib⁹
cām⁹ sit ab eis ī vno g̃ne cām̄tatis / sic o ꝓpō nī
est ad q̄tū⁹ cām⁹ g̃ne dīſtictus · ī · ꝓbr ¶ ꝓpō
q̄ mouēs ꝛ motū nō oꝝ ea⁹ dīſtincta rea⁹ · hoc
declarat⁹ q · dīſtīctōne q̄ g̃ne mouet ſe ipm
ꝛ ꝑ · ꝑ ad⁹ · 2 · de alia / q̄ ītē⁹ fatis de ꝓpō cām⁹
ad ꝓbm accīdētale ꝓbatū / ꝙdo / p̄t ſe ipm mo
uere ad diuerſa / ſi nō dīſtīgt⁹ ad ſe ipm rea⁹
g̃ ītē ¶ ꝛ q̄ ꝓbatꝰ ad ad⁹ op̄ ad ꝑm dīſtīguo
ma · aut accipī accē ꝛ ꝓpō ut ſē dīuīſiua ētis
ꝛ hic d⁹ q̄ ut⁹ est ītellectu q̄ ſit ꝓpō ītē⁹ · ꝛ de ꝛ⁹ log⁹
ꝓbs · e · mete / q̄ ē ꝓpō est nō ē ītellectu · ītē⁹
vl accipī actus ꝓpō ut nōiant agētis ꝛ ꝛ⁹
effectū ꝛ ꝓductīs ꝛ dō q̄ ītē⁹ recipī / ſuſto cū accipī
ꝛ hic nō repugnat de de ē ītellectu ꝛ ꝓbr
q̄ habet ꝑm effectiuā alic⁹ actꝰ recep⁹ ſe ipo ſ
q̄ ultō ſit ꝓle patz · A · mete ad ꝛ⁹ q̄ ſibi g̃net
oꝝ ſibi actū p̄fectū / ꝛ ad ꝛ⁹ q̄ q⁹ g̃ne⁹ nō
q̄ ſibi ꝑ ꝓduce ſimultate cū g̃ ꝓduceret cā nu
do ē / ſuffīat q̄ncūq̄ bonū ad⁹ ītellīgēdo ꝛ tū ſortis
ī recipiendo ꝛ hō ſortē / q̄ ꝑ effīue ꝛ bonū ad⁹ / cū ois
q̄ tale est motū ipo g̃ le mouēs ī actū / ꝑm ē in
agentib⁹ vnīuocis ꝛ ī equīocis agens est tale vir
tus⁹ ꝓtēs recipe fortē ſuū actū ſāgī ſuū ꝓbr
ꝛ obiect⁹ q̄ agens nobil⁹ q̄nq̄ effectus vel
nō recipit ipm fortē / ſic ſol nō recipit calorē
ꝛ q̄nq̄ ſāguē vel ad nobil⁹ ¶ 2⁹ q̄ maior ſi
ꝓbr est falſa / q̄ ꝓz / q̄ arg⁹ pot⁹ ut dm / q̄ ſibi vel
q̄nq̄ q̄n⁹ ī ſelligēdo / cū recipit cā fortē ſibi / aīa
tenuī ſe mouēt ad ī · q̄ recipit fortē / ſibi
ipm vel ſe g̃net ꝓpter ꝓfectionē q̄ recipit
fortē / cū dicat q̄ hō ītēdo ꝓfectū nī · ſ · vel ē⁹ / d⁹
q̄ nō se⁹ / q̄ tūc ſibi nō posſit recipe ītēdo actūs
q̄ q̄nq̄ ipm vel⁹ / hīc · n · enūciēdū nī esſem
nō repugnat / q̄n fortē posſit recipe actū vel
bu ꝓfectū · ꝛ q̄ ſol nō recipiat calorē / est er q̄
cā q̄ nō recipit q̄ ſ⁹ actꝰ actūas ꝛ ꝑfectiuas
ſi nō q̄ est vel⁹ calid⁹ / ſed tūc · n · nō ē vir⁹
calid⁹ · ꝛ tū nō recipit calorē ¶ ad · 2 · d⁹ q̄ est
· 2 · ꝓbr ꝛ accipiēdo ꝓbr ꝛ ꝓpe mīa / vñ d⁹ q̄ ī
gens ꝛ nō coīadīt q̄ nī est eius ī ꝓpō · ꝛ ꝓ actū
tūſcītē recipit ēnūciōnes / ꝛ nīl tale ꝑt

cē agens ꝛ nī ſil⁹ ſi q̄ ad ſit eius ī actu q̄ ꝑ ac
cām remaneāt ꝑ ſic esſe actū q̄ ſit ſuū
ꝓbō nō negatur ¶ ad 2 · d⁹ dr ꝓ · ſi q⁹ ꝑ
ſe · cē ꝛ nīdi q⁹ · 4 · q̄n ſoluīt dicēs q̄ q̄ mo
uens mouet ſe ipm / est ī ſolet ī⁹ rōms 2⁹
ſoluo mch⁹ q̄ ꝛ⁹ ſe ſimīt rōnes ꝛ⁹ q̄ cē · 4 ·
īchoatiū nō dependēt ꝙ ſi ſe ſimīt rōnes ꝛ⁹ cē · 4 ·
ꝛ⁹

tẽptaũ ꝛ fortẽ ſi ij nõ eſt ñ ꝓnens oẽ ſpẽ diſtincta
ꝑ nullus effectus vñ tñ dependere ab aliq̃ nõ ꝓſe
cẽ q̃ eſt remota omnib; alius ꝓſitis remouet ꝛ
tã huĩ effectũ ſi remoto o⁹ remot actꝰ g⁹ ꝛc. ꝑ
2. phȳ. ꝛ q̃ mot ꝓhs ſuffic colligit cãs ꝓſe
ꝛ. quib; cãt oĩs effectus ſ; cã ſñ qua no nõ eſt
aliq̃ illar. ꝛ g⁹ ꝑ cã nõ ꝓnunciꝛ effectus tñ ij ſic
ꝑ obñ ꝑ me aliq̃ ut que eſt mot⁹ gñatio. ꝛ
cẽſa nõ cadit aliq̃d q̃d ad neutꝝ hȳ ncẽ ꝓ
ſe q̃ negõne ſ; me cãm ꝓſe ꝛ effectũ ꝓſe eſt q̃
negõ maxia. ꝛ cẽſa g⁹ nõ cadet ꝛ cã tota ſñ
q̃ nõ ſ; ad neutꝝ vtrũ hȳ ꝓſe nccam q̃negõne
ma. ꝑz. q̃ q̃d cadit ut cauſa ncẽ ꝛ ꝓſe
q̃negõ. tm eſt nccã q̃ medĩ eſt ñ cauſa
tm. ꝑz. q̃ ñ cãm ꝓſe ꝛ effectũ eſt ꝓſe q̃neris
2ª q̃ obñ ad actũ hȳ cãlutarẽ arñ effectũ
ꝓbõ. d q̃ q̃ens eſt cũ ẽ eſt actus ĩtenſio
nis ul remiſſionis vñ effectꝰ ſe hȳ ad ꝑm actũ
ſ; o⁹ eſt hȳ g⁹ ꝛc. ma. ꝑz q̃ ĩtenſio ꝛ remiſſi
o⁹ act⁹ eſt ꝓnens g⁹ dus q̃ ſñ de ſua. actꝰ tm. ꝑz.
q̃ volũtas ẽ ĩtẽ⁹ obñ q̃d cauſat actũ ĩ
tenſionẽ ꝛ ſic ꝓt eũ ĩtenſionẽ ſ; forte dicẽ
t⁹ q̃ ĩtenſio eſt exoneratꝰ ꝑ ut dñs q̃ dũ
ſ; licet actũ remiſſẽ eſt ab cã effectus q̃ ꝓnens
ſꝓ eũ ẽ eſt rei cauſ⁹. ſ; obñ cũ ꝓ q̃cunq̃s
ſactꝰ actus ſꝑ diſpoſ g⁹ ꝛc. ꝛ q̃ obñ eſt
cã actꝰ vnus ut ẽt ab vñ ſubiꝰ ꝑ ſic q̃ q̃
mis vñtate ſalutis dca ꝛ nolicõms nobilꝝ
q̃ eſſus oꝑatõ eſt ut ſic ſ; actꝰ o⁹ mis vñi
tate ſal⁹. q̃ncre g⁹ ꝛc. ꝛ q̃ volũtas nõ
eſt cõis cã ſiu actꝰ ꝑ ſi volũtas eſt cõis
cã ſiu actꝰ eſt ĩtra oĩs eſt cauſ⁹ g⁹ ꝛc. ꝓ
q̃nãz q̃ potẽs dare ĩfos ꝛ ſꝑ diſtinctos eſt
ĩfinit actꝰ cauſ⁹ volũtas cũ poſſit ee ꝛc. actꝰ
oĩe ens poſſe eſſe ĩfinita ꝛ ſꝑ diſtincta eſſe
diſt⁹ g⁹ ꝛc. ꝛ 3ª ꝓ q̃ vñ eſt ſi poſſ; m
oĩus ĩfos actꝰ ſiũ ſ; ducere nõ q̃ ĩ infinitũ ꝓ
ceſſꝰ ceſſare ſuccꝰ ſ; agens nõ acq̃rit ꝓ
agendi ꝓ ſi q̃ agens actu ꝓdũcit tota vir
tꝰ ꝓdũcẽdi ſuos effectꝰ g⁹ ſi ꝓhẽ v⁹ ĩtoꝝ ſꝑ
erit ĩfinitꝰ ſic ꝓceſſꝰ eſt de voce g⁹ ꝛc. ꝛ ad
q̃ ꝓdo dcr. ee cã ꝓcauẽ ꝛ eſſe ad cẽnd effectꝰ
ĩfinitos ſꝑ diſtinctos dico q̃ vñ eſt q̃ ſi ꝑ cã ĩ
finitꝰ ꝛ eſſet cã ĩfinitꝰ effectꝰ ĩfinitos
nõ ocludĩ ĩfinitas ex pte illi⁹ cauſe ĩfinite. ꝛ ex p
te ĩfinitꝝ ꝛ eſſentiaũ nr̃ ꝛ ĩfinitas ꝓ cãe ac
tus ĩfinitos ſꝑ diſtinctos ꝛ ſſentiando eſſ ꝛ ĩfinitas
ſꝑ diſtinctas ad q̃ vis augeat ĩfinitas ex pte
ꝛ nõ ex pte ꝛ dcr q̃ ꝓbat q̃ nõ eſt
ĩ ꝛ ſꝑ voce ſñtã poſſe ĩ actꝰ ĩfinitos ꝛ ſꝑ diſ
actos q̃ totũ genꝰ actꝰ eſt ĩfinita totũ
genꝰ ſſe ꝛ ꝓ ĩfinitas q̃q; actꝰ ĩfinitos ẽ ĩfinita
minꝰ gradꝰ ſſe volũtas g⁹ ꝓ cuncte ſue
ſſe q̃ vis ſit finita ꝓſit actus ĩfinitos qui ſꝑ
actũ ꝛ q̃ ſi poſſe ee duo act⁹ ꝑfoꝝ ꝛ ĩ. z.
maiore g⁹ ꝓcedo ĩfinitũ augmẽt ĩfinitã ꝑfoꝝ
ſ; poſſe ee duos actꝰ ſꝑ act⁹ maiorẽ ꝑfoꝝ ĩ
voce ꝛ ĩ. z. maiore. ꝛ ſic ĩfinitũ g⁹ erit ĩfinite
ꝑfoꝝ ꝛ augno ad ꝙne q̃ volũtas ẽ cõ
lis cã ſiu actꝰ ſꝑ erit ꝓ actũ ad exces
ſũ actũ. oĩs eſt ſiũ g⁹ ꝛc. ꝙnã ꝑz q̃ nõ
ſ; deficit q̃ ſtatũ actũ poſſit exire q̃ hoc-n

ſtabet

eſt cã cõlis ſic nec ali ꝙ oſtendendũ ſit ꝓ
actuali ſo de alia ſſtias oĩus ꝑz q̃ eſt ſiũ o⁹
cãe poſſ ſalte actꝰ eccle ab o⁹ nõ dependẽs
ad ꝑm pn̄le. pc. q̃ nego mã q̃ obñ dcr cõ
lis ſpẽs ee ñ ſic cã pcall gñans cã ꝑtã vo
ce ꝛ dicẽ ad ꝑm 2. q̃ do q̃ ma. eſt dca ſic
a cã pcali q̃ ꝛ ĩtelligẽ cũ volum. ꝛ de
alia ꝛ tñ mã tuelle eſt ab o⁹ ſic acta
pcali ut pcurr. ꝛ ꝑ. li.

Ut volũtas moueat ſe ꝓ actus ad ſiũ
actũ q̃ ſic. g. ꝓbr. ꝓbr ꝛ g⁹ ſi volũtas
cã ndo ſiũ actũ mouz ſe ꝑm g⁹ ꝛc. q̃ omne
ꝓ actus reducẽs ad ꝓſe. 2. ꝓbr. ſ; ad mã ꝓ
ſe cã m videre q̃ poſſit reduci volũtas ĩ mo do
ſe q̃ eſt ſũme libera g⁹ ꝛc. ut volũtas ꝛ
obñ ſit cauſe ꝓ. alis actꝰ volendi q̃ nõ
q̃ q̃ nõ ſtatim vñ ꝓſe nõ ocurr ad cẽnd vñ
ſimꝑ volũtas nõ ſtatim vñ ꝓſe. ꝑz g⁹ ꝛc. q̃ in
te⁹ tobñ ſit cã ogẽnus. q. de c. vltio. g⁹ ꝑ nõne
volũtas tobñ cuĩ cã volũtas ꝛc. ad dnõ q̃ ſtia
q̃ ꝓma. q. d⁹ ꝛ q̃ nes ꝓa ponit vltẽ ꝛ ꝓbõ
nes ꝓa ꝓbõ q̃ nõ ꝓt mouẽ ſe ꝑm ꝓſe
ꝓbat ꝓ. quo res agit ꝛ quo res patit ſit
oppõita diſpõne ſ; ead res nõ eſt ĩ oppõita
diſpõne. g⁹ ead res nõ agit ꝛ patit nua. ꝑz q̃
2. de gñone q̃ agẽs ꝛ patiens ſꝑ ſit diſtincta
ſubne ſilia. nã q̃ agens ẽ ſꝑ patiẽ ad ſiũ ſili
tudĩem q̃ nõ eſt ñ q̃ eſſet ipm ab oppõ
ta diſpõne ad ſiũ diſpõm. nm. ꝑz ꝛ de rõe
agentis eſt eſſere ꝛ aſſimilare g⁹ patiẽ ſ; ĩdem
nõ ẽt ſic ead ſe nõ aſſimilat ſe ſ; g⁹ ꝛc. ꝛ mo
uens ſe ipm ut erit ꝓ ſoꝝ ꝛ actu ſoꝝ ut ꝓ
ſoꝝ actu vitali neutꝝ mã g⁹ ꝛc. ma. ꝑz
q̃ mouẽs eſt actu vitali ut ſic motũ ꝓ
erit g⁹ eccle illoꝝ mod⁹. nm. ꝑz q̃ nõ erit ñ
actu ſoꝝ ꝛ ꝓ ſoꝝ q̃ ſi ꝑcedue diſpones m⁹
actu vitali ꝛ ꝓ ſoꝝ q̃ nouiciꝰ nõ ẽ ead
actu vitali ꝛ ſoꝝ ſ; ead vitaliter eſt o ꝓcẽ
ꝛ cõꝓ ꝓc ſoꝝ g⁹ nullo pl⁹ actꝰ vitalis ꝛc
egens ut ſic ĩ illo gne eſt ꝓſom ſ; ꝓcẽs eſt
ipſom g⁹ idẽ nõ erit egens ꝛ patiẽs q̃ nl ẽ
g⁹ ꝓ cã ut ſic ſ; eſt ſiũ ee mouẽs ꝛ moti
g⁹ ead ma. ꝑz. nu. q̃. q̃ ſoꝝ nõ ꝓducit ſ; ꝓ
ſe g⁹ patiens cũ ſit ad cõm erit aliq̃d ꝓ
ſe vni ad ꝓſe ꝓducẽ. et ſi eſt ꝓducẽs ad ee
ſ; ꝑm cã ut ſic ſ; ſtatim ut eſt ad vnũ ꝓſe ꝓducti
q̃ ſic aliq̃d nõ ꝓ hȳe vnũ ſiũ ꝓducti
ꝓ cã ſiũ. ꝛ ad vnũ ꝓducti. patiẽs aliq̃ eſt
aliq̃d vnũ ꝓducti. ſ; oppõm ꝛc ad 2⁹ ꝓbr. a
gẽ phȳce eſt cyclꝰ pm ad actũ ſ; nl ẽ ꝑfect⁹ ad
actũ g⁹ ꝛc. totũ q̃ agens phȳce lauget ꝓ
fectõm ꝓſſo. g⁹ q̃ nec. ſ; nl ſ; ꝑm laugit
ꝓfectõm g⁹ ꝛc. ꝛ ꝓbõ op⁹ declarat vnũ q̃ ad
cluſe motũ ad eſt decimicre ꝓm⁹ cluſ⁹ mot⁹
q̃ n. ambulo ꝓbõ motũ cluſ⁹ motũ ſ; volũ
tas ſuo ipo dcrminat ꝓm motũ ut cluſ⁹
ambulatõ ꝛ ꝓbõ op⁹ q̃ volũtas mouet ſe
ꝓ actus ad actũ vidĕ dcrĩando ꝛ applĩdo cluſ
t⁹ ſiu actꝰ ꝙ ſacnd q̃ ĩfos volũtas dcrmi
nat ipando ad agẽ quo ſcõ actꝰ ĩte⁹ effectiue
ꝑtinẽ actũ vor ĩ voce ꝛ ſic volũtas mouet
ſe ꝓ actus vidĕ dcrĩando ntre⁹ ut cluſ⁹ ac
tũ ntre⁹ q̃ ꝓcta actꝰ effect actũ ĩ voce

hē ꝙ mter⁹ vnꝰ vidiaꝰ solū emiaciaꝫ sic ꝫ
luñiol⁹ sit ꝙ malū est formeam ꝯd vidiaꝰ
ꝑticꝰ ut cū dicat hec li ꝫ ista hē sñs ecclesiast i
nī vē eadem peccauit p ignoꝛaciā nullt g⁹
ille ꝙ volūtas decīniat mter⁹ ad actū sz aut
ste⁹ postea effiat actū i do⁹ et si ꝙres quo
actu medi⁹ volūtas decīniat intellectū in
tellectū ad egē dñcet ꝙ nō actu meo nō ꝑ
accōne sz ꝑtem sibi aie ime⁹ decīniat ste⁹
ad egē sic qñ volūtas eligit actū vod⁹ ꝑ po
nēres est p se actuā nō decīniat⁹ ad eligend⁹
et⁹ actu ex⁹ mter⁹ i ipsū ꝫ sic ꝫ dr ꝙ volūtas
p id ad est pale hī actu· accōne ois decīn
nat hē ⁹ est exigue ō ultra op⁹ ſtractū dyn ultra
ꝙ g·ō ꝙ idē pt̄ mouē se ut g⁹ue deor sit nō
dolo ondere ꝙ ꝑole est volēs se mouē sic
sic ponit angel⁹ qñ peccauit ꝫ pm⁹ hō ꝫ ois
qui peccat ex ista scia multo ō id qđ nō actu⁹
dicat g⁹ ille actus dicet⁹ nō effiat cū
actū vod⁹ alis ꝑ ꝙ cōsimū est ste⁹ angli
ꝫ p hōis actuā⁹ dicet⁹ ꝙ nō nī id erit fi
endo ꝫ quib⁹ excipit ille ꝓ ꝙ mter⁹ me⁹ ac
tualē iudicat ꝙ nō nī id medā cū volūtas e
iuat oppm⁹ ō rōna ꝑ ꝙ si ille actus eēret
actū vod⁹ poq⁹ eēret oppm⁹ ꝙ iudicet me
delē nolle hī actꝰ mter⁹ stante eod mō q
opp⁹ sit ie volūtas p⁹ velle ꝫ nolle g⁹ actꝰ
ste⁹ nō erit actū vod⁹ ꝙnta ꝑ ꝙ actꝰ si
est est idē mō eēret idē alis ꝑ ꝙ iudicet
inter⁹ q̄dꝝ ꝙ delectu ire ad eēm ꝫ aute
ista dictamie nūo possū velle ꝑm accep
tare ut relpue hoc⁹ ad ista dm est si iu
dicū sit cuiuscūq⁹ solū ꝫ nō si sit ꝑticꝰ dđ
hoc li ꝙ nūo volet hō qđ intelligit ꝑ iudm
ꝑticꝰ et aut dictamē rōnis ꝫ acceptatiū vo⁹
ꝺ ꝺ nūo ꝙ volūtas ꝑ relpue aut intelligis dictam
rōnis decīnatū ab ꝑio vo⁹ ꝫ si nō ꝙ vo⁹
ꝑ ꝑceptiue mter⁹ pale ꝙ iudicet de actu bili
ut si eid ad eēm ꝫ ista postꝝ iudicatū
est ꝑ volūtas relpue ꝙ nō cogit⁹ exeq iu
dicū inter⁹ aut ꝑat nō solū iudm sz acceptā
cōz ꝫ executiōz ꝫ si est p actū vo⁹ et nō ꝑ
ꝑtū⁹ ꝙ cū dr hoc si li nō est solū iudm ex p
te inter⁹ dictātis imo ꝫ acceptā ex ꝑte vo⁹
vo⁹ rē si ꝙ idē ꝫ idē ꝺ actū nō ꝑ decīniare
ꝫ nō decīniare ꝑz p ꝑtm ꝑtm sz ꝑte ista aie
sū alīq acconē ꝫ actu si ie ꝑā decīniat inter⁹
ad actōm g⁹ ꝙ dn erit ista aie tā dn decīnab
e ꝯtra ꝙ exp̄ssē ꝙ cē actū inter⁹ ipsū ab
oro nā ꝑcedente ꝑio vo⁹ imo ꝺ ipsū vo⁹
p⁹ sic ꝑceptiue ie velle g⁹ ad ista nō mouebit
volūtas decīniando ste⁹ ꝙnta ꝑ actis decīo
nāg⁹ ꝺ ꝙ nō est ꝑpositū mā quib⁹ vlis tā
gam ꝫ tū cē dicta sic ꝺ no⁹ tā ꝙcta
actū possū hic velle ꝫ imo exp̄or ꝙ velim
nolim aliq ꝑpue occurit inter⁹ ꝺ nos ꝫ tol
sū actū acceptare ut relpue ꝫ ꝺ ꝙ eadem
ꝑtē est actꝰ inter⁹ in ꝑtes ꝑale ab oro ꝫ hoc⁹
ꝑ ipsū volūtas de eod oro ꝫ ille nō ipsum
actū i vo⁹ g⁹ nō iste cē idē ꝑtē ꝑtes

actū ste⁹ ꝑ si vo⁹ recipe actū ab actu ste
decīnato ꝑ ipsū volūtas sequet⁹ ꝙ ꝑ nō ille
actu inter⁹ volūtas nō nellet ꝙ actꝰ ꝙ quus
est ꝫ nō egēt ꝺ sui tū ꝑ exp̄m ꝑ quod ste⁹
ꝙ intelligat eundem cē ad ad eēm ꝫ ista i
tell ecōne nō sic ꝙ nō vellm me imo di
cā nolo ꝑ quus eiđ est hī ⁹ solio rōnes
op⁹ ꝑtis ad ꝑmā ꝓ ad ꝑmā mā ē vlis
ſta ꝑ ꝑtis acti ꝙ ꝫ ꝑm· ꝙ nec ista
est est effiens om actuāl mā ꝑ quib⁹
vñ dicat ꝙ si ista cāt sūs nō est actu ista sz
si cāt quid nō oz ꝙ sit actu quia ꝙ vel
velle effue ꝙ intellē ꝙ sūa ꝑ id ꝙ cāt
effue ꝙ inter ꝫ recipit est id g⁹ ꝑagit ꝺ qđ
ꝑtē nō si ꝯna disponē ꝺ g⁹ solū ē ꝺa
vl v est agens vniuoci vl vbi dat actus
ꝑ ꝙ simpli ad est ꝫ v est agens equoci
ꝫ ꝑ acquirat ꝫ hoc ꝑtis est ꝑm ꝫ· n· est
disp̄ ad mouet se ad actū ſm ꝫ recipit ꝑ
ut si ꝑtis ꝫ tū dicas agens ꝫ ꝑtiens ip⁹ si
dissilia ꝺm est de vniuocis ꝫ ꝙ recepto ac
tus ꝑmu dicitur simp⁹ eē tū dicas agens ꝫ
ad sm silitudinem ꝑtis ꝺm est si daret si ac
tu ꝑ ēndi sz deindo si actū est ꝑtis
dat si silitudinem ⁹ ꝑ ꝑ ꝫ ꝑ h idē ꝑz ad sm
ad ·2· dº ꝙ erit actu vtū ꝫ ꝺ fortis tū di
cas ista pl⁹ repugnat ꝙ nobilis est vtus le
ꝙ fortis dº ꝙ sm est ꝙ ꝺ fortis negat
directe id qđ ponit actus fortis ꝫ nō negat
id qđ ponit acc⁹ vtus ꝫ licet tū entitas ꝓ
sit nobilior entitate acc⁹ ꝙ entitate ꝺ qn
net actū nō tū repugnat si ut si effue
vtutis ꝙnet ꝑm qui ꝓsit ꝑm recipe sic
entitas sūe ⁹ tū tū ꝙnta ꝙ entis et effue ꝫ
tū fortis recipit actum ad ·2·dº ꝙ hic ag⁹
est ꝑtēs vtus nō fortis ꝑtis entis ꝫ ipsum
fortis nō vtutis ꝫ istud nō est idens ꝙ aliqđ
vtutis ꝫ effue ꝫ creat eo fortis sic sūa ꝑ
quitatis ad ·q· dico ꝙ nr est si ꝑ tū ꝫ
quo actu entitas p⁹ ꝫ bñ est simp⁹ tū si ꝑ
tū sic tū ꝫ ꝑtis actu fo ꝫ ꝑtis motu ꝑ
operōne ꝙ hī nō dr tū ꝫ simp⁹ sz operāt tū
dicis oppositū ꝓducat ꝺm est si nō ad tū thu
phī imo ad tale tū ꝫ si actu ꝫ ad q·um tū
dico ꝙ nr tū ꝓducit nō tot tū ꝓducit
ad tū simplī actu ⁹ est ꝑ ꝓducit ꝫ
ꝺ ducōne tū ad tale tū actuale oppm ad tū
ꝑ tū ꝑm ꝓducit ut id ꝙ tū nō fuit si
opōne nī sit si opue tū mentis ois nī qđ
nī est opd tū nō ad ·3· vñ phice ꝙ nr
hīt se de ꝑ actū ꝑm si nm est idens ꝙ
sm ad q·um dico ꝙ agens largit ꝑfec
tōm ꝑfto ꝫ ꝑfectm dr ꝑ ꝑm tū ꝫ
ab eod sm idē si ꝑfectm dr ꝑ tū ꝫ
ꝫ idē ois

Ad ·2· q·d· ·6· ꝺnes ꝑ ꝙ vo⁹ est tū sm
actu effiens ꝑ ꝑ actuū ꝫ ꝙ folē re
tinēo ·c·19· nr ista est ꝑpositio mā sic vo⁹
nō ste de ista vo⁹ ꝙ tū ꝫ ff· sz ꝙ
ꝙne· ·o· / motū ista tenuit ille ꝑ tū volutate ꝫ iste mot⁹ aie ꝓtenc⁹ est ꝫ ꝺ
ꝙ mot⁹ ille nō est de loco ad locū sic cols si
est mot⁹ actuū vo⁹ ꝙ ꝫ mot⁹ cols sua vo⁹

ipsum / se aut p̃ro. 2. ca. de p̃ vgnculu oñdit
q̃ vo⁹ mouet se ad alias oñes p̃os p̃ q̃ cãt
inob nisiae 7 iudia / Sc̃ expssiũe aut vlu
cat de alio dsa' tñ reiecto discipl̃ q̃ fuit cã q̃
re dsa' voluit eligere iudiũ / an h̃ volũtas
fiat alicui cã cãthenę respondet aug. q. nã q̃
cã fiunt n̄ q̃ volũt / nã h̃ volũtas nisi cũm
hñc q̃ ipellectu aliquid eaut dicere. q.
p̃a s' efficaens cã fiat resistũ h̃ aut / Jo p̃s
q̃ ille o. mouet n̄ p̃ũ / q̃ po⁹ vñalis velle ad
oppõens si dicim̃at p̃ssit ẽligere ad vnũ
duoz / si o⁹ dr q̃ cuncta est ap̃ens / indiff
o 7 p̃ rõnabz / p̃a si volũtas no ꝑmanet eadẽ
ne ad actũ / nõ em̃ nobi libũ velle / q̃s est
sñia g⁹ rõ. Beatus q̃ncq̃ p̃z / q̃ncq̃ p̃bo / q̃ pa
cienq̃ ut possĩs / nõ hñt ipõtare sua actõi
sic nacõm egrotare / g⁹ aut velle ipõtare
volũtatis / q̃ dr q̃ de ad p̃cedẽ volũtate
tõ est nãm sũ sit o⁹ tũ tam̃ / cũ act⁹ ite
q̃ egrit a rõ g⁹ rõ. 2. volũtas p̃ se reflec
te sup actũ sum g⁹ est cã effectiua sui act⁹ / cãs
p̃z / q̃ quis exprit q̃ p̃ velle se q̃nq̃ p̃z / q̃
om̃ nõ p̃ cãre tale reflexõm̃ 2. volũtas
p̃ se q̃gritũ decrim̃are ad actũ g⁹ ipm̃ libe
eligat / cãs p̃z q̃ alias nulla q̃gritũ vinc cõ
i nob / n. lle nos decrim̃aremꝰ / q̃nq̃ p̃z / q̃
tũc volũtas q̃gritũ decrim̃at cũ libe eligat
p̃allui c' nõ decrim̃et ut sic. q̃ est act⁹
tẽmanes vitat g⁹ a volũtate effectiue / q̃
q. mouet p̃s pot q̃ act⁹ it manẽs p̃ius
ipm̃ agens / cõstat q̃ velle p̃ius volũtate
2. q̃ / q̃ volũtas nõ est cõbis cã sui actus
sicut p̃ius est p̃ens. q. ar⁹. 2. q̃nc. 2. 8
to nõ aliũ rõm / q̃n aliq̃ cã i ordine sui
effectũ sp̃ respiat 7 nõ ad ea videt respi
cere so ut q̃dam / h̃ volũtas i ordine actũ sp̃
7 nõ velit obiũ g⁹ rõ. ma p̃z / q̃ ad cã
libertatẽ effectus ñ p̃ius p̃ se cã. 8 g⁹ nõ
annt aliq̃ ad h̃ est q̃ q̃dã ma p̃z / q̃ nõ
volũtas req̃rit om̃ / obiũ q̃ 7 cõm sui cam
bitũ / potissi⁹ est act⁹ ordo / q̃ p̃ ordo q̃ ñ q
sit act⁹ q̃nia ibi sistendi p̃ius ipõnus. 8 seq̃r
act⁹ volũtas g⁹ obiũ nõ est g⁹ rõ. 3. q̃ q̃d
obiũ effectiue est cã act⁹ volũtas / sed̃ p̃ma
est 7 so ar⁹ p̃cẽs q̃nis. 8 add aliã rõnẽ
nis est p̃ma / ut ma p̃ma. penes id q̃d nõ ẽ
ei⁹ cã / si est ad aliud. 8 act⁹ volũtas ẽ p
fectio 7 ipfectio / penes ordinẽ g⁹ rõ / ma p̃z / q̃ bz
vnũq̃q̃ sit p̃fectũ q̃ tali sua ordinate / cũ
q̃ p̃fectũ est ut p̃fectũ penes ad aliud se vt vo
ad p̃fectũ cõm ut ipfectũ / ma p̃z / q̃ vo
lũ nobilioẽ actũ ocẽ nobilis obiũ sic ñ obiũ
nobiliorẽ ocẽ cãtas q̃uo⁹ / obiũ q̃ ista vo
lũtas act⁹ remanẽ penes ordinẽ ista q̃ẽ 7
nõ solũ nũo p̃ q̃ attribuẽda est obiũ aliq̃ ei
finalis obiũ 3. q̃. q. q̃ obiũ nõ est cõbis cã
act⁹ / ista p̃ma p̃ ar⁹ p̃cẽs. q. 8 act⁹
vna rõ / volũtas est cã effectiua sui act⁹ g⁹
om̃ nõ est tõt cã / p̃o. arts q̃ hñt q̃ act⁹
ad agend̃ nõ est dispõ patiũ pale p̃ p
se / m'a hñt q̃ aut ad agend̃ ẽ i volẽ
sic cãtas ultima 7 valia q̃ / nichil est
nõ cẽno i mã ponere. 4. q. q̃ / q̃ volũtas 7

om̃ se vnc cõ pa[les] nitegringes vnã tõle cãm
act⁹ vpi⁹ nob⁹ / posse 7 q̃cere hiis ut cã pal'
7 tuc cẽis p̃bz / est act⁹ ite hic / 8 hic ñ est
simplex nocius om̃ aut 7 p̃ sil se nõ q̃ẽ
dos / q̃ ille vitet facẽ itegrũ cãm ad cãnd
aliq̃d / quo p̃ũ ro p⁹ ut pot p⁹ dq̃ remoto
remouet. 8 sic est volũtas dobm r⁹ act⁹ q̃
do. / ma p̃z / q̃ suffiacia cõ rouat cãtui / nec
cãtui nd̃uat / ñ a plẽ sufficiẽ cã sui p̃z / pone
obiũ 7 volũtas potes hñc actũ remoue eandẽ
vl' actũ eor nõ habito ut p̃z. 5. q̃ q̃ nec hiis
cãs pacalis est ordo q̃ vi q̃ volũtas sit cã
p̃ manẽ / ro⁹ patuit. q̃ colligit ex. 6 / p⁹ q̃
volũtas vtat⁹ o⁹ secundo nõ ob / 2⁹ q̃ cad
volũtas nũo ocẽ cũ obiũ obis ad cãndũ ar
tũ / 2. q̃ penes ista videmꝰ act⁹ magis spẽ
distingui 7 sic effectus p̃ne ipedire a cã p̃ma
ut p̃z de sole. 7 alio p̃ma egrotare ut ficat se.
q̃ est ad cõ nõnuates 7 plẽ nobilioris 7
p̃naturalis egritudo / q. q̃ est act⁹ vitalis
7 p omẽs a nobiliꝰ cã. 6. q̃ hñc q̃ ex actibz ne
cãnẽ / p̃uant p̃ũ / nõ obiũ. 7 cã q̃ p̃ma
om̃ ut simplex vitat⁹ est volũtas dia / 8 cã
p̃ma 7 p̃ cã finalis / q̃ act⁹ ille dat⁹ ut p̃mi
ñ 7 a cã finali 7 p̃cẽs / nec obstat q̃ actus
volũtatis sic vitat 7 ñ manẽs. tñ p̃alis
sic est oẽs. h. n. hñt omẽs act⁹ cõmanẽtes /
q̃ exp̃ssiõe tacite cognito gritũ⁹ notãda m
tur⁹. q. de t. vltio. c. rex credẽte 7 re vsta /
fori⁹ vltio iocalo. q. de tri. c. 2 / sufficiat. q. q̃
aliq̃ cã q̃ p̃mo⁹ est / 8 p̃ / q̃ aut ad p̃mũ
p̃ncipale. p. q. dim. g. d. q̃o nutet⁹ exp̃ q̃ ut mo
uet se ipm̃ vnc / q̃ ẽ vltia ad⁹. 2. p̃ncipia 7
vltiã q̃nc. 8 ad p̃mũ. 2. q. d. q̃ ut⁹ cõens est
de simplex cãm adualz cãis p̃alibz / sicut
act⁹ nutes actogẽcte cognito / 8 aug⁹ nec
intelligo q̃ om̃ 7 p̃ sit cete pacales ouldo nõis
sic duo cõnes natũe / eo q̃ sp̃ spẽ distinguitur
ũ q̃ volũtas facit ille ipetũ / ut 7 volũtas
aliq̃d illigat i om̃ ut ob / q̃ nõ facit vnũ
pse / 8 ocult / q̃ ordine suo / 7 sua cãlitate
facẽdo vnã p̃fectũ cẽm nõ vnitate simpli
citatis h̃ integritatis / q̃ tã p̃ / 8 volũtas q̃
genẽ elicit tot⁹ act⁹ est q̃nis / q̃ius om̃
agentis nec sic ois effectus ad q̃ diuina volũ
tas q̃cunq̃ est simpli⁹ q̃nis licet 8 q̃d nec /
q̃ volũtate cessante cessat

Nec est gñs opus recepimus. Jsta ẽ d.
16. iquã magr posit q̃ agit do p̃ q̃ lo
stante potuit 8 libo et brio h̃ agit de
ad utrumo quo potuit vicndo p̃ce. 1. g. 3. q. 2.
pri ponẽda sit gñs ad act⁹ exercit⁹ q̃ no
sinistra sit p plã q̃ p̃ ti p rectitudĩ p̃
dg. p̃se. 8 de sin si aliq̃ gñs p̃ act⁹ vnos
acceptare q̃ no alligat. dicunt ca p̃ g⁹ tẽ.
ꝯ Jo. p⁹. de plcutudie ca omis acceptui g⁹
act⁹ p gñs. Cutrũ gñs sit actus ut sua / q̃ sit
q̃ est nobil⁹ sua est sua. 8 gñs est nobilior
q̃ alia q̃ nõ vicinor g⁹ tẽ. ꝯ q̃ g⁹ adueniẽ
recedit p⁹ sibi cõpẽs. p̃ q̃ iust⁹ peccator
effect⁹ g⁹ est actus. ꝯ p̃ ad duo q̃ritur.
Jo p̃ma. q. tuno. 2. dnes. p̃ma q̃ pot
tẽ gñs ad act⁹ acceptandũ / p̃ũ cõsilius

ce ḡcedo i ḡcedui nō sit sū mūcōne ⁊ alio ex
mo · ea opō ḡcedua, dicabit de eod ⁊ ideꝫ
si aī aliqs sit de nō accepto acceptꝰ ⁊ habit de
ḡcedo ḡcedui gꝰ oz mutea eā exīmū sic
uoluitas dīa · q mutabil est · gꝰ oz ipm q sit
acceptꝰ ⁊ ista mūdo sit p gr̄ collacōm · q ip
deo gratiā p qđ aliqs acceptꝰ sit deo ut ji-
dicet · ℣ 9 q p de fco gr̄a q dat ut sic gr̄at
nō accepta dō est eō dātū · plō q dātū oppo
nit qđ dātū ⁊ tū filiꝰ est ide ⁊ aplī dicnes gr̄
sē mꝰ et ḡs deuīt est dei ip̄m q est gr̄a facies
adūnē dīduc qđ eaī mcātū nō dīduc ℣ p
ab oīb; accipit gr̄a q fac augē ⁊ ē posse pdi-
ui sacdōr q fert ⁊ cē excellentissimū donū
dei q de nō ui mīb; posse sic sic de dato ℣ p
q q de pōt deus poīa eaī duū tonū ⁊ ge
ne ul̄ mozt ⁊ accipe nulle collatiue gr̄a q
sit dātū donū · sz ip̄m accepta dō dicet
gr̄a placet q dā q nō est fcm ul̄ tale ul̄ di
nā statuī nō placet p̄m deū q posset sa
ulo · sz gr̄a dāta nō h̄t fcm ul̄ op sic nō accep
tatiōn q est q̄litas q deū pare · dīct n statu
cō est q q̄lcp h̄t gratiā sit deo accepta ⁊ ita
n · est de hītu geometrice si deus statuiet q
uis gr̄a sit ptās q̄litas gꝰ tō · sz dicō
q nī pt ēsistī a ḡcedo i ḡcedui, nō fcā re
mūcōne ītalo ex mo ⁊ aliqđ accipiat dātū
p̄ sufficat mūdo ⁊ q̄ re ℣ ē q̄lis accep
tatiō respect q aīa accipit ⁊ ip̄m ordīari
ad ultī finē · ⁊ u rīe ecīe ītd pt fīt ul̄ me
gr̄a qui est hītus dātus q deus statuit ee nōz
accepti ul̄ sī talu hītu sufficit gꝰ ille ordo
nōis ⁊ eaī ⁊ ordinem ad uitā ecīā qui
am nō ordinet q q̄ ⁊ accepta nī pōt
et ee aīa sī solū ordīe ip̄m i uolūtate dei ac
ceptātis ℣ 9 q hītus gr̄e ponēdꝰ est in po
tie nō ice · ji declat iq dā gōne q fac ie
de h · sz plō unā rōne q hītus qui dat pt
aptatōm mūcatiē oz p̄ ieo q est p̄m istō
ōnis mūcē tale p̄m est pōg ⁊ mā pz
q nī hītus dat ut dispō aīa p̄m ⁊ p̄ passi
q̄p nī oz ponī ieo q est p̄m agendi ul̄
patiendi mū pz q p̄m ordīs pō est non
autē si aīa ut patiēs ℣ q 9 q gr̄a q̄rit
ad hītū aīe nī ītaī mūcatiē hītus cē
p̄m ⁊ mortue · ⁊ cē sanctē duīs modis
declaro iq est gr̄a est hītus q̄dā q pō q̄rit hī
nōz facie cē q pō uīte eo aī uīte ⁊ pō est
illa q simplī posīm nō tē hītus si e
q̄rit ī cē uiendi ut p̄mū p̄ale acqsīt
ultīcce ⁊ aīaī quo uiem sic d q gr̄a ē
p̄ncipiū ⁊ mort q hītus nō m uiendi
ideo qui sic statuit ℣ 9 q p q̄rit cē
effis gr̄e gratū facies ita p̄m est re
dire aīa · u p ōnem acquīt cē simplī
sz p gr̄am ī cē acceptū uīte ⁊s ē uere
mīre · q aīa deformis p̄cō recipit gr̄a · ⁊ ē
uīficare q aīa mortua reis reuiuiscit
gr̄a · ē est illūare nō solū q est ī uolū
q nō est pō · sz dī illūare ⁊ patet p̄ q p̄ed
dicē lucidos fides fulgīe sāc ⁊ sapīe · q ē
assūlare q est q̄ q dā d effectis q est hītus
ducēs ītellīe ad dm · hītus aīe est q dā lu

tuo · ō · ō · est unū q gr̄a est ens unus ordo
ordo entis est uis unitiua simo tono ⁊ ī pfe
q est stabilire · ut declinet ⁊ tale malū
iducat mīe ⁊ optime · bonū q est acceptū
reddere q est uīcudi nō ītrinsi q est aīe ele
uare q ip̄m tenet ⁊ p̄ueit unitat
d · 2 · q · dico · ō · ḡnce q gr̄a gr̄ā ens
ens q est hītus cōe est aīe plō ois hītus
est mī ut fōe ul̄ opō · ō · inest · gr̄a nō est mī ul̄
qđ · pz p se · nec fōe q nūq cā tēpe · ēsia pce
ret sūale ee gꝰ si nō sūa gꝰ aīe ℣ p gr̄a ad
mō recipit ītentōm · sz h nō h sūa p plz
ipdīcatōs gꝰ nō est sūa · ⁊ p ois aīe ℣ p
ī est habet p̄ sūi corp̄is gꝰ est aīe pō
simōz aīe ℣ q q est ī pa spē q̄litatis
q ois hītus est ī p̄ma spē q̄litatis ℣ q q gr̄a
nō se hī ad sūm sūm sic aīa aīa q pz q
q subīa aīe aīaī uidet se hīe p corp nō solū
ī rōne recipiēdi ītno essendi q aīa cōmunicat
p̄us sūe si gr̄a si dependeret a sūo ī rōne rei
nō tū ī rōne effīs q eo est ℣ q q de fco
gr̄a est hītus q̄u dat eo p̄ aīaī pz q nullū
ens aīaī pt dare ꝺ quo ad est accepti deo ·
maxe mūcat q aī p̄mus dat p̄mū de q
digno ⁊ aug scīpsit q aīa p se posīt de q̄d
q p̄mū hīe · est error pelagī ℣ q q q
d gr̄am de pōt cē fōe nō solū cā sine
gñabile ⁊ corp̄is ⁊ mūcabile de pōt mē · si si n
p̄mittat si agentia aīa · ⁊ aliud sueder dī
pō q fōe quo nēd dependet ieē a sūo · mīt q
si miraculo nō pt si eo cē videt dependere
nāli ab eo ieī sic est gr̄a gꝰ ieē mī · pz ma ·
plō · q cē ni aī nobīs ⁊ p mīam nō uidē
t pl̄ dependē gr̄a q aī fieri q est ip fōe lap
do de hīs q uīali practat ad rem aīaī · addit
si sū mīal · q aīa sū mīal pt cē sū cor
q nō gr̄a sū sū ℣ q p nām nō oz mai
p̄dō dari ul̄ dependēcia aīaī aīa q aīa
equū ⁊mo oīb; p̄fectissimis sūis cē aīa nō
sz oīs ille sūe ⁊ ī cē ⁊ nī dependet a nī · pz
gꝰ ⁊ ita gr̄a loḡ p nām aī sit aīe · dēnc
cō pz q nō gen aīaīs est potior to gr̄e
sūe · ⁊ materie recipiēte · ⁊ si potior ⁊ dependēa
gꝰ mai ⁊ cē sū ℣ 6 q · q de fco gr̄a nō accep
si ad n̄ aīe ideo effīue · sz si p̄ dēnīaī p̄a
mor sol q ad n̄ce de fco pz q q aīe ut dixi
· sz q ideo pz q p n̄m eius aīaī p̄ ad n̄ae ⁊ q
p ale p̄ p̄m mor pz aī p̄cō venali gr̄a
est q pl̄ solū p̄m mor ei repugt · ad p̄m
p̄n̄ p · q · d q mā est ala · si eq sū p̄ si p
p̄tia sic p nīa · sz tūc nu est sūa · q de
cet deus aīaī det ⁊ largiat aliqđ donū
quo accepto ī · q si si aīaī de gr̄a ℣ ad
p̄m · 2 · q · d q gr̄a nō est p̄ q deo ī rōne eēn
di q aīa si ī rōne meriti nō pō aliquid
q sit sūa si domī creāte q dat nobī ad merēd
sīderandū est · ℣ ista ar d 2 q ī
Aqua materie ⁊ si posīt īuestīga
rīm de gr̄a ad iustificāe sūm ⁊ abbrīā
hīc agit de eius diuīsōne q 10 · 2 · q
dī gr̄a · cētuplex ⁊ duplex sit ide · q nō
est id qđ illūiare q lumī illūiaret seip
si gr̄a illūiat ⁊ p̄ficit omīs actus pz gꝰ ⁊c

Q gra est hic no vtaz vt vnos g vt vtuos
Vtus gra dicat ognie ipficiente et cooperante
q no q vt fit vnus hic nit duo si vnq no
dicit iunct si duo g fit mot due gre Q mo
gis in hac precedens dicit hic eo duo ejna
Q prma q pono ones prima pot dici z ho
nes prima q gra et vtus no fit sic gen et
spes hoc vtute sic gratie imo dr q alie
vtutes fit gra pho fides est bonu gra z fides
est dilectio ocordia et gratuita g re ma pcat q ma
gra dr illa est gra gratiens qua vificam Q
si p septuu gra ut est ee q id quo fit est accep
tus deo z p vtutes alias a caritate alias
sit accepts deo q sm fide spole est placet deo ad
bcios g re Q sic q ponit talia caritate et
tollit fide no est deo acceptus Q plaje li que
req eleet sps meus supple p timore et placui supple
humle corde et ve vite sermones meos hu tes
g et timor fili reddit deo acceptu Q q red
deo forme recipit deo acceptu q armacia fidei
fi gratione et hoc forte dr z alie vtutes acquirente reddit deo obo sic i ii celoze pfi sic pi
or celestis pfalis est celoze misericordes fi ille
misericors est et sic de aliis aliis Q sic q deo
diligit filio suos vtutes et nemo diligit filiu
im et mediante re g et sic deo diligit vtutes
cardines q sic p ria pte illaz vtutu Q ho q
gra est qdam integritas cum vtutibz dei no
dicit ab eis si existz integratur sic n pulcritudo
facies no est aliq una q lineas z integritas cor
poris est ordo z colore figura et magnitudie pdicte
ma gra q est alie decor est integritas corporis et
fide spe caritate et vtutibz ceteris Q po op q
ponit illo q in ista integritate q gra dr non
o ma q dnt ecclie et z gratia caritas pr et alie
vtutes et q dnt q si fide no placet q deo sine
caritas et gra et est id quo filio diligimus
deu et filie diligim et eo et hoc est caritas et
gratide sic z ni ppe dnt gra accipe et no
gra ide est q gratias q sic acceptat et sic
gra q ungit ee oibz vtutibz q omis red dit
deo acceptu Q q reneo oppm dicendo et po
nes prima pte excipit talia tm gra ne sm
sequndo g hic accipi pro gra gratis facientis et
pmum sic accipit q leoie de gra ut reddit
acceptu deo q allegant q sine fide nemo pla
cet deo et q spe dei respectu p dilectione acceptat
deum et q sic gra est gratis facies Q po
ponit talia tm et si ee deo tanti acceptu q
acceptet talia aut accipe gratia pro placeti
q deus ho de eunbz canis et pz q no sic loqui
p tm accipiamus dei gra q ee caritas acceptat deo et sile acceptat deus cetera no uel
lem alia igitz no est gra nec accipe acceptet
deu eo m quo acceptat op nunozu et isto m
o accipe pmo q et gra gratis facies pot
ad recedendo op acceptu mouet Q ho
q accipendo gm et p gratis facientes et eo
q redditu acceptu deo et sic facit gra gratis facies p m gra est integritas iusticie vtu
tu imo si dicet est nolle pcaloiu p si
fides est gra distinguit a caritate et sile a
lie vtutes gra habit cu peccato actuali

mortali qui est filius g re filius gratis pz omia et
q fides de stat ai mo mor et sili spes et cetera
et fortitudo re Q p est ofir et pace gra q pace
tollit p actu pu mor oibz alius no remotis et
manentibz itegris quibz vtutibz imo oibz sola
caritas tollit p mortale prim g re vna et in
clarie sc Q p gra est integritas vtutu necessaria
q pfice pces gratis pdict cum vtutibz q nis est
filius g re q ma pz q dicit remanere no re
mouet pfice gra q pte q alie vtutes acquisit
est gra q reddit acceptu deo filiter q nis
pz q occidit xpm ut q burri oibz im ut fa
ar unu mayr sceloz pfice pdit gratum gratis
faciente imo oibz peccatis mor et tu pollet
lire fide repanati et retia Q p p scissima gra
tificat deo et habit sm fide et spe g ut
fecisset ad gratum gratis pz q ad ee de eloz
tegritate sm quo altiu est ip scissimo filio ee ho
dei Ans pbo q in x nec fuit fides nec
spes cu ee cohenlo nec erit ip ria et tu
in xpo fuit pfectissima gra et illustris erit gra
gloriosa Q nde dr p q fides et spes q nus
in pria sua tuce quo ad actu no tu q ad hi
tus dr q ma expect nitetis pdi celoz et stabile
pollet no remanie et cu in xpo et beatus no
posset gra p fectissima no manie Q nde z
q vtus no dr nu q ad altiu sui sic q
ad resistu sue decentie et ipotent ad hm
tem q de ad solutu pot in uno ee vtus ia
diuli Q ad pm fides et spes magis ee vtutes
rodme ad hitie et penes sui ad eu dr sm
in eis magis et ultu pdi ad hitie sm pria
fides et spes no decedit ido illo no erit vtu
tes et p nis no erit necie tenit gra sm eis
Q ultra solo pt debeat p q accidit pm q
quo n est pol gra p fectissima sm fide et spe
sm penes altiu sm penes pdi ad hitie sec q
sm gra no remanet fide nec spem Q p
fecto esse vtutis in pte est q sm accipiat
acta et no accipiat q est ad hoc q gra vie et
patrie sm eide rotis imo ead uno q gra no
creditu augebit g no pot in una mate
ria accipe in ea fide et spem sm pdi ad hitie et in
pria no uno fit q q nus q ad sit gra sm
et q contra est die q vt ista negare q ee
ee dm imere sic sm os tres eccie vtutes
una sit vtus alia no contigit n est apl est
et dm si in pria remanebunt certe vtutes
q pz q fides pduceat hmoi fidei actus
lepatos et sbis sic acquisit et cubat n dicet
qui certe hmoi vtuoh q no ab eis aquas Q
argui ad pm gra pfectissima hm sm gen
vtute morali imo cu oibz habitz virtuosis
motu g gra no req at vtutes morales
gratia pz anis sili q vn facinorosus qui
p o anos fuit habitat oibz habitz virtuosis
pollet sm gratia et sume dei in eis q ma
dnd gre et facere dicet et ai tm no p
dicet hmoi illos viciosos acquisitos p certum
anos q hmoi no est q utas de diffi mo
bilis ad p op ad pma ma nego tu
q hmoi fide pfecte no est accepta do sic pce
sm q hmoi pfectissime gratum ut x no hmoi

fidem cū plas p magīm dico q nō ē ad pm
z fines q gīa pueiens nō est illa q est gratis
faciens · z cū ista dicit fidem ee gram pueiē
tem · si q fides deo nō iustificat h nō est
vt diligant dī ccitatē · q ut sic mortua ē
si fides q p dilectionē operat ut declarat ia
plis ad 2do q gīa est id quo hoīes est q's ac
ceptus deo si no simplr quodq; acceptr · si
vt odiuntat cū tota ccitate h est nō est p fidē
nec p eam vacuatē ut dicitur dī ccitatē imo
ut opatur p ei · cui vnas sit fide ipole est placē
deo q'd unū q sit ei nō hēt ccitas de q
lege h si pol esse ccitas sit ea sic sunt i pō
z rectas est ad accep · est p h pz q q'd est ad
oppō pone · n · q ccitas sit sit fide sic i pō et
· n · p gīa gīa q fides nō pcedebat ad gīaz
ad 2do q nec sit humilē corde nec sit amīcē dīm
unit sit nm humilē oem vacuē · z sup hoc ratiōe req
elect spūs dei acceptēs ipm ut p eum hēat ccitatē
tē ut distinguit ille vacuus dī ccitatē q pz q
colle omēs vacuos ubas sic ifelicitatis vita
caro lōgo tēpe hitat vicōsis si pōt ccitas hē
vt gratiam gratis facientē deo pone od h3 vir
tutes z tolle ccitatē nō hēbit imo deficit
ad 3tio q eq uno ccitate de obiecte · milit · n ·
obstinat deo q nō sit gratis faciens · meg · n · q
fuit nos deo nisi ccitas p qm sumus et p
magis et q'lib vacuus · cui g's dicas deus dile
git mīas vacuos p q3 simus et q formes de
p stum est de dilectione ordie nos in vnitē ccitis
· n · vacuus sic nos q fuit ut dicit dī ccitatē
ad q'rtū do q deus ac diligit suas vir
tutes · cui nos suas vacuos nō diligit ordie
accipiendo i vita ccitis sz nisi sic · cui g's h sit
solū p ccitatē sola ccitas erit gratia gratis fa
ciens q3 q ponit q senēc dicit · z ppones · p
q gīa gratis faciens vi z ccitas sola z p oēs
sos vacuos pdo illa sit idē q unit ecclie pce
tates z pēnes ccitatis terra sit hi g's re
mi oīs ppectates q ecclie gie et
tributi ccitati · iq de ea · ci dicēs q dm
est illa donū dei excellenā solū · n · est q eadē
ie filios regni z filios pditōis ccitas p ipm
alia una nec h sū ccitate nullo pit i g's cū lar
gitate auctz ips sos ut ei dei z pīs fiat di
lectorem a ministra nō cultore nisi sola z
sibi et oia alia dona sū ccitate nō pdu
cit ad dīm ccitas si sit hi alios nos pdu
cit ad dīm imo est dom oia alia dona pfi
cias z vale faciens et excludit q dilectō i
cordibz nīs dicit est illa p q' dō vos
ihītat vacuos · o stat ee q ille sit gie p
peccatis g's re 2 pdo q ex isto ee aug ex
pse lēe sola ccitate ee gratiam gratis faciēn
tez · nec alios vacuos ut distingue a ccitate g'
ea est · pz · q d' ccitates qui nō hūt sit lin
guis hoīm loqui et angelor · z q' nec pphiam
et scire oia sciaz z oem scia z omēz fidē ita
ut montes trāsferat dilectione oem fa n sit
et videant corpa sua ita ut ecclie oem fa n sit
lonē est sū q ad vitā ecnā · n · bona ccitis
pducat pīa ccitas z si nō hēat oia bona
ponit ad regnū · nec ut pīam fidē nō faciat

velē ni ccitas sit ccitate q3 fides p ee
si nō pcesse hi eug 2do q gīa nec ut
ius sit una res cui dissentat rōne pīa
nisa q nōtea ccitas est suo nōie ipotat io
quo dilig dm dīm · si gīa io quo te nos ama
z acceptat · z licet eod nūo nos diligam dīm
mitone · z deo nos acceptet mūdo tñ ex
dulia tali q3 rone bēt ad dulia nomē
sola rone

Ad 2 q do hui q 2e ecclie dicit eod de gīa
prima q gīa alia pueiens · alia gratis fa
ciens pz q g' gratis faciens est pia ccitas si pue
iens do q est p' prim' mot' bone voluntatis
q deus nos puenit ut deo gō nos dispō ad
gram gratis faciēt · illa g' bnolēcia q deus
dispōnit dare nobis donū quo nos acceptet ē
g' pueiens 2 dicit gīa alia opans alia co
opans · gīa opans eod q sit p' bom velle si co
opans ut q3 ad oīmuād' vel ad mūta actuum
land vel ad bonū velle invenīd' z pfaciendū
3 do q gīa alia est immutatiā ad bonū z eod q
sic · gīa pueiens alia immutatiā bone voluntatis
z ista pt ee pueiens · si enim gīa nō hēat
gīa gratis faciens · si hēt · q' magz bona do
immutat · alia ad multa actua bona · z ista est g'
tis gratis dm est q' ad q' gīa gratis data
pt q3 ecclie oi dono dei ē qualū ad pm pnle pz
· q do q gīa nō est hui vel merēt dici q sic
hui redit hia ecclie · ita gīa gratis datur vacuos ac
cipiendo · si q3 oppet ccitatē ad pm 2 q pz q
g' pueiens nō est hui z nobis si cola bnolēn
dei q nos pueniat deinde hitū quo pcedat nos
acceptet

Illud do iocalis re ista est d · 18 iq ma
gist' posuit sue sugerunt q'd est p' q' nullus
libri arbitrii · q' gīa hic quit q' vel ad
utrumlīt necessitat z quo · z · q3 ones

Sed pt vacuos morales ecclias q3 ponit eis
tes morales virtutes q nō q' referūtur fi
nē · si enim ei ecclias ponit virtutes fidei
q' fuisse p ecclias possint q'dam g' re 3 q3
ecclia esset p vacuos moralibz virtutibz ut de hu
militate castitate re 3 utrū libri arbitrii sit
gīa posita cause moralis prīm q' sic · enim d' q'
libri arbitrii est potēs sponte recludi em
pe se g' aperire libri arbitrii est prīm et cause eccl
ie ponite est reclusidiem fidei 3 q' virtutes fuit
error pelagii 4 do ad duo q3 ultra ·

Ad primū · q · tono q nos 2 primū po q3 oēs
z ppones · pa ipo q nō sit efficaces rōnes
q inducunt q pt morales ecclias oportebat
ponit morales virtutes · q' si aliquis q' his
gīam pō p fide meretur dei · h nō sit vacuus
bz aliud 2 dicēd q' sufficit libri arbitrii moral
ciuile ad elicienda actus voluntarios · h nō vacuos et
proprie fortalē z delectabiles · si rēm aliquis
q' plures istis vacuos · dicēd q' dm est de
theologicis sz nō plane de moralibz · si rēm ar
guens q' hō sit pcto obligetur hic virtutes z mag
ri simpliciter ad obligēd · dicēd q' dm fidē spēz
et ceritatē sz nō alias 3 ipo q' pt scōz dicit q3 ponit
pt morales ecclias et alias morales virtutes pter q'
ordinantur spāles operōnes p mor' precedis ut

Quia ... Ad 1ª ... Ad 2ª ... Ad 3ª ... Ad 4ª ... Ad 5ª ... Ad 6ª ... Ad 7ª ... Ad 8ª ... Ad 9ª ... Ad 10ª ... Ad 11ª ... Ad 12ª ... Ad 13ª ... Ad

q̄ nō lr̄ obtēt fōāl' inclinās/ vñ t plis dr̄ z. pol' q̄ oz
ihū ponē vāle obedīam ad ti q̄ pmpte t fōaliē
exeq̄s dñi nr̄i/ s; vereo opp'm oīo ēcō q̄ ou' sācā
fiunt i rō' lr̄e i sliplō nō mr' ordinatar nr' erat i
sło gr̄ōnou ouginal' sācā/ q̄ sācā moral' · s; istā
exp̄sse pot' plis i vote · q · ecl'i · g' tc · p'onis sc̄di
cāt' pulse dom̄i cr̄is i lr̄o arbitrio nō mīte · pz
g' i vote p' iustīa ouginal' p'n' ordinabat ad
obediēd' ēco g' ti erat necēs p vote/ q̄ ibūt appe
nō est ille/ q' ad obedīm p' dilō agentis ul' qua
agens agit ut q̄ ideāt' ad agendū dr̄ ee i tō ē
gente ti iustīa ou' erat dilō q̄ volūtas ul' m
dīmetet' ul' efficaciat' obiām p'cām nūi ip'or
mag' n' vidēt debuisse fuisse papētus q' obe
diēs odieō p' p rōm cor si ihū pōa est vte obe
dīmā ut pmpte obediat mīto pl' i dīo vtus
p'ceptāt ut debīte obediat ai g' obediēs ti sit ap
pcat' sp'tuāl' papiens votas g' tc' p' si po
nē ea est necēs vte' iappet' sp'lo ut nō sit rebellio
mīto pl' i volūtate ut pmpte ip'et t iclūdet' i
mo ut debīte ip'et q̄ sit' q' aī volūtas acc' de
pendet ad duob' p'n' t un' p'n' · si dr̄ q' dr̄ō
ad aggend' bonū mr' p'n' debet' t mag' p'n'
s; ad sācā illā p'cām obediam q' erat vo
lūtas cū appet' sp'tuo · t volūtas est a gēs pu
iustīa g' ouginal' mag' g' dr̄et' q' appet'
sp'lo/ sed rōm op' dr̄ q' iustīa ouginal' erat in
vote t q' ita appet' sp'lo erat alius hīc alius
moral' iclinās ip'm ut obediret p'cē imo doc
tores pl' q̄cedūt q' quilz unūs ip'or accepit ad
bonū p' qđ pmpte t expedīte obediret/ cū dīas
g' scdm̄ iustīa ouginal' i vote dīm q' nō sit ala
vt' el' · n · cāca ad pmpte ad bonū volūtatē vt
itense t ōnātie papet nō · n · fiunt hīc obediaū
s; p'ceptū · Q' q' inquīrēa si p'm' hō accepit
vtutes morales/ dr̄ q' sic p' anīe · ip'ecameron/
aīa adeo depīgit' q' hō ille vtutē gr̄ām decrem
p'ceptus iquā reducet dīne op'dnis effigies
t p' hmc signū acc' aīa p'cām fiunt/ sēc hōi hī' cāgit
hūg' · de la ho · li · p' p're · c · z · q' sic hō p' corp'
p'cūs creat' ut ei nihil pl' p' aiam nō loq' de
lic idūlī · t sic sp's g' fiunt p'cā idūctiuā magis
q' dei īmete cēnt' ut debīnt op' p'cā ch'ām fiunt
nō nā p'cāo hōis pot' est deuegrandea · G · q' igr̄
da/ si vtutes morales huīt p' infusiōm/ ul' acq'siunt
ees/ rdr̄ q' p' infusiōm q̄ētas/ q' p' q' nō potuit h'
ees oīs acq'rere ita ḃīu tēp' quo fuit i illo
statu/ q' hīt acquīt' p' fidē/ et' actuū ex · z · el'i
Ad p'm p're · p · q · p' q' magr' nō negat p'm hoc
nūq' gr̄ām accepisse/ h' cū q̄ q̄ētus est/ solū · n ·
accep' vnd' tūc posīt h' postea i illa mora/ dīsp'ot
se t gr̄ām recipīt · Ad p'm · z · q · dīc/ q' hīt' morales ei
ī tm fiūt os p'c' ēco p'cē ee ut · tt · dona ut p' obediet'
In libroubz ifinitaī est/ ista est d' 20 · i qua
magr' inqrit de ēmāre de hōie q' ad statū
n' tāp'se/ postq' hīt' dēmūcant deco quo ad hoc
cōnes stat' p'uocē t quero · duo.
Qđ ouginale p'cām dicat aliq' cūs/ q' sic q'
q'pia est aliq' cūtas/ h' q'pia est p'cām
ouginale g' tc/ nu · p'mo glo · ad 20 · e · G · est aut
pto'm de g' vgī' ut p'cebīt · Cūs p'cām ouginale
t hēte et p'cātis/ q' nō/ q' t aug' p'cām est volū'

ad fiet sit decōi iuste · h' si p'cām one tñ ee aptm
bz/ nō ee volūtarū · t ōsequ' iuste g' dē · G · aug
y'potetice/ rel'ōsione · z · p'cām p'ho placāt' oīs
m/ nō mutatōne mor/ s; sēs q̄ceptōne · Quo ēco
duo q̄ēsta.

Ad p'm · q' p' o' hoc q' p' op' dīce q' p'cām
ouginale vi ee q̄litas q̄ē morbida q' p'
tomes ul' lr̄ nūmor' ul' q'tūd · t est q' dei ponā
i carne cruciās mor' sp'uales ut aīa q̄delectet'
carne · Sēd' ponit op' dīce q' p'cām ouginale duo i
cludit videl' istā morbidē q̄litatē qui est h'itus
q̄us de · z · sē · q̄litas oppōta ip'i iustīe ouginali
q' est q̄ē hīt' · t hoc est p'cām ou'le nūi ti sit p'cām
ouginale est q̄ē de'bitas q' sunt i p'cō i rōne
disp'li ad ou'sū cr̄ duob' cr̄ lucgit cr̄ illa rectū q'
lutate · t cr̄ illa inordinatū dilectatē q' deus
hō de' p'cō q' est cām ee inordināle i p'ā volūtē dīa
dilectēte s; i' o' actu · Et 2' o' est singule q' istas · 2 ·
op' quo ē ut ill' q' ē mūde ponit' morbidē illas
q̄litē tōtū licet vnā dicat p'cām ou'le ee sōr'
morbidā q̄litē · t ista dr̄ q' cām nūi · s; p'ā
morbidā q̄litas est ad' entitas positiua i gñe
q̄litatis ēquo g' q's ceat ee ut p'ē deus · t p'z q'
nō · q' nō est cā mor' p'cām ut p'ā volūtas · t p'z
q' nō · q' volūtas nō hīt tale duūi sīl' cor' q' p'
fiat ico cēre q̄litates de nouo ul' p'ē g' ētas ·
p'z q' nō q' ecā p' fiat' vote nō facit istā q̄
litatē i sūgi cēre cēre g' ex nilo · G · illa nō sē
dē rem' q' z vnū ē ecō nō mutatēte t nō mu'
p'cō ouginale mutāret illa morbida q̄litas si po
nāt' g' tc · ma · p'z · p p'm p'ā de eod' ee h' nō ee
manē ul' ñ manē · nu · p'z · q' post dē p'mū nou
mutz p'cām ou'le · t mutz illa morbida q̄litas
si p'ōt' q' nō vollet' p' ēd' q' i bēp'mo fiat' ip'o
nēs nouū miraculū ut vbi q' utz expet' to
mūe i mūs remanēte p' bēp'm · z · ōis q̄litas
cōis q' nō est idūta celebrāte p' nā tollere ideo
vl' ip'e t p'cām ou'le nō p' nā tollere p' non
ent illa morbida q̄litas q' p'ōt' q̄litas cōis
ma · p'z q' ex quo tñ est cām' ne i ēcūdo ut est
ens p'ōt' cōis tollī p' nām · vñ t nā
telucit q' p' tollere p'cām actu' le cp'n ēd i' q' p' cōis
tus remaneat · nu · p'z · q' de' nō est illa q̄li
tatē cū sit mor' le p'cām g' sbeat cām' ne tc ·
p'cām ou'le est i aīa nō in carne · s; q̄litas
morbida est i carne g' tc · ded' ucō p'z · q' de' ou'
aīa sep'ata q' nō est i carne nō hīet sōr' p'
p'cām ouginale · t vbi' si p'cām ou'le est i carne ei
p'ōt' ee q̄litas sequi' q' est dilile ad cois ōo
nem · t tuc p's ab sal' hīet p'cām ouginale sōr'
q' illā corp'eat q̄litē · Q · si deus crearet aliq'm
carnē t adderet manibz meis t pedibz t
capīti ecō ea nō posīt dīa q' i me est ado q'
nō hīet ouginale p'cām si cūi est q' carō illa creata
t adūta nō hīet illā morbidā q̄litē g' illa nō
est ouginale p'cām · ma · p'z · q' i' est operāe dō p'
nu · p' q' carō ita creata nō ēduta est de cēt'
ne i' ecā hīc morbidē q̄litē n' p' vnōnē i
fidē · q' nō crearet carō talē q̄litatē ip'e adūta
Ad si p'ōt' ista q̄litas oz hīe q' p' est ei' ista
tē ons est ip'e g' tc · Q̄litas q̄litas p' cā
q' nullū cōele p' sōli' sp'ā coiqnare · cū q'

illa q̄litas

ia gr̃as cet cẽca ab aia r hic ecc̃ cauſ i cẽs tõlit
Homia plat q ſi ſta gr̃as nõ ſtuẽt aiam ſine
ant poſſet ut p cet quis alleg̃ret pr̃m mortale
Solu q ipſa rõne p̃mo nõ ponit ſtuẽ carnẽ
ſuã male volendo · poſſem ego ſtuẽ necã r a
lias liũ r ſic quis cãret vna morbida gr̃atẽ
gr̃a ſtuẽt Solũ ō f op inſtãtiã p̃ p̃ q ſtuũ
dicat · ſi illa morbida gr̃atẽ cẽ de · z · ſpẽ gr̃as
oppoſit opp origi iuſtiae cit e q ip ad cit de vna
ſpẽ gr̃atis nõ opõ ei q cit de alia ſpẽ gr̃atiae
ſic hit cae nõ opponit allegm nõ cit q oppõ
gr̃a cit vltimata iuſtificans ꝓmqũ ſ ſtuã
ori cit ĩ pa ſpẽ gr̃atis q nõ erat paſſio ut
paſſit gr̃atis · imo ẽe hit q nõ erit ſtuã
origmal · iz ſpẽ gr̃atis Ad q̃o de illa diſſi
tate iquoerat ſolũ ĩ illa morbida gr̃atie q
ĩ illa erat pr̃m origle nõ ſolũ nũl ſ ſolũ
tũ illa cẽt ſolũ in corpe q erat ifectõ cẽt
mis q pr̃m origle erat recepte · aut illa
diſſoltas diſpl erat iacta ꝛ p̃ · q̃ mille
acc cit ĩpũlo · aut i cẽt ao ꝛ tũc ſtructura
ponit illa gr̃as morbida · q cit remota
adhuc remaneret illa dſſoltas q deus ipũ
tuit ut ſ diſpl Ad q cãi cit q illa diſ
pliabilitas intencõnal ſpẽ iſt reale q in
aia po nõ cit ao n acc vo dñe q ſubi
diſplicet illa diſſoltas · nullũ · n ao intẽle
cit i ſ ip nõ cit ſolũ pr̃m · o poſſet q po
ſit ee pte rei aliq tale intencõnale q ñ
appz ad ſtuẽ Ad ſ pono q ſenſo iz p̃mũ pa
q pr̃m origle ĩ ſpe nõ pt via aliq poſitiũ
nec q aſpiceñ · nec ſonces · nec aliq gr̃as ĩ le
ſecta · nec q̃ rebellio nõ hoc cit q pr̃m q
nõ remanet pt bapt̃m · ſi ſola ſta remã
net q nõ ſit pr̃m origle q nõ pt ide ſta
nere · ſ nõ remanẽ · nec valet ſi dicas q̃d
remanet q ad id q ſit nõ quo ſeq̃ ad ipoſſe
q deus nõ ĩpoſſet ſta poſt bapt̃m ſi · n · ſit
ſcientie ꝓ̃m ipole · n · cit · ide ſ pr̃m mor
tale q nõ manẽ ſtũ nõ ipoſſe · nõ · n · poſſz
deſ id q̃d cit de g̃e mali ſolũ · ſ hic nichil
de ſua iuſtia alĩ nõ ipoſſe Ad p̃ declaro
ſi licet · n · ex pcõ p̃ hõis vitare ĩ nob ſ ta
lis rebellio ĩ oapiſcẽt nõ ei ĩ nob vitent
ſ mag̃ pr̃m q̃ ideo nõ ſũt pr̃m ſi eſſũs
pr̃ ſtatũ · n · q preceant ſcientia cit rebellio
ſ fomes oapie g̃ ſ Ad 2 · põ cit nũc q̃d
ſolũ pr̃m origle ſ q cit ſolũ p̃ nõ · hic
patet ex diſſõne q̃ dat de pcõ origli · ãſ
de g̃ vgnali · c · za · ſi pr̃m q origmale do
ſic ĩtre negõ ſ ipis ĩſtãtiã ñ ſtuam p ſoledi
nis ade iuſtae debite mũditate p q̃ oñs ſẽ
filiũ ne ponit g̃ q pr̃m origle cit mũditas
ſpũalis ſtuã debite Ad 3 põ cit declare ſtã
diſſoz ãſ de pcõ origli ſ · n · eſt · z · videm
tuit ẽgio rõm pr̃a origmal p̃m cit p̃ nõ ſtuae
q d q cit mũditas ñ mũditas p̃z q cit p̃ nõ
ſtuae ſ q ſta p̃ nõ cit ſtuae nõ q̃libet ſi ſta
ae debite q illã ſtuã accepit nõ ut debita
hñ ale ſ ſua p̃itate · z · q ſta nõ cit q̃libet
mũditas cãta deſinte p ſoledĩam ꝓmiſ
pr̃m ade p q̃ ſoledĩam p̃uaunt ſe ſ ſua
p̃ioritate Ad p̃m vtoz tollat q pr̃m origle
nõ cit ad poſitũ · vñ licet p̃ ſta p̃ nõ ſtuae o
rigmal ĩ nob deordinata ſic ſo aptia ſ fomes
d aptent ſpũ · ſ ſi nõ cit q ſta ſit pr̃m ori
li q ſta p̃ nõ tollit fiem alioꝛ q̃libet mo
tale · ſ origiale ſtuae Ad p ſ tollat q p̃t
bapt̃m ſta p̃ nõ origmal ſuſti nõ cit origle
pr̃m q tollat morte debitũ p morte p̃ q
cet bapt̃male nõ · n · ſimul ſ emph debi
tores illi uſtie q melioꝛ medicore eſſe
p̃mo melioꝛe gr̃a · ſ · gr̃am Ad p · z · tollat
q pr̃m origle nõ ſunt ĩ p̃nus penalz q
q̃nus ſeis ſũt mũditas · ſ p̃ nõ illi ſtuae ſ
pi ſolvediam · nõ · n · ſunt debis mũditas ſeis
ſuſtulſa p origmẽ penus · ſ nõ ſeis ſunt p
cacũ actuale q ĩ nob cit origle ul effectis actuũ pr̃m
Ad 2 · pono · z · ones ſ · z · vias poſſibiles q
ponit q pr̃m origle ſtuae ſ penalz ſto
nõ · q p̃ p̃mus ſſecat totã carnẽ ſuã ſa
morbidã gr̃atẽ nõ oĩs genus alio ſtuae car
nem ſſecãt · ſi carno ſſecta ſtuat eam q ſ vm
te · nõ cũ ſta ſſecãt ſic origle pr̃m ſec q ap
penalz ſtuae ipm origle Ad q ſecũ ſ ãſ · q p̃m
ei cit de ſpẽcie alioꝛ nũq̃ fuit aiam ſta pe
nus ſ ponũs nec abeat ſſecãi Ad p̃ poſito q ecc ſ
ſecãi cũ p milles gr̃acões · ſ alienacões ſtuae
ſcat eã ſoꝛtẽm oĩs ſũ dubio p dei illã mo
bidã gr̃atẽ Ad p cauſ ecc q ea ſta ſtuae carnẽ
ſtuo eam · ſ nutũ cit ſolũ q̃d corpoꝛeũ poſſz
ſtuae ipm Ad q̃ · ponit q origiale duo d · ſ mo
bidã qualitatẽ nũl ſ ſolũ nutencõnalẽ d
diſpl q occurrit deo ante ill diſpl · de p
d q nõ cit diſſle videre q ſepe videm filios
tolli penalz ſiles nõ poſſunt penes ſuſtuẽ
ſ gr̃atẽ mobidã exiſtẽ ĩ eppo ſſimo ſtill
os Ad 2 · ſ illa diſpl p̃z q ſta q ſtuam
a penalz recedãt occurrit deo diſpl · ſ hic
ſta diſpliabilitas nõ ſuſtuẽdat ſũ q gr̃as
p̃dict corp̃ diſpoſitũ · ſtuam ideo ſi
occidat ut diſpl q gr̃ans ſuſtuit ſit
pr̃m origle Ad q̃ facũ cit dñe q p̃z ſuſtuẽdat q̃
litatẽ que nõ cit n̄ p̃ſe peſſio · nec ecc ex pri
ſpẽ ul ĩdidu · ſ ydam plem alias dicem ſ
q oñs hic vt ſui quos ſta ponit ſ apeam
ſtuae p̃z ſtuũ ſuſtuẽret maxie ſi ſepe vi
deam filios penalz ſtalde diſſiles matie ſ ĩ
pſum ſ alias q macũlo gr̃at mitẽ ſtus
ſeſſũ Ad p̃ de 2 q̃re nã mea occidit deo ut diſ
pliceat ſcit q nã dr̃ q nõ g̃ or dear ſed a
poſſ ul p̃uat ſ d cit pr̃m origle q̃d ſo diſ
pliceat ſ gr̃atias Ad q ponit q ſto · dico vil
time pr̃m origle a penalz ſtuae ſ q̃ſtile po
nũq̃ de facie ad pr̃am ſ ad nſ · p̃ma de vgili
ſ q̃ cit vo ſ modꝰ dico q ſolũ q ad ſta accept
totũ p ſe ſ to ſta origmale ſtuae · ſtota nã
erat ĩ ipo adã · ſ fom ſic vo oñe debitũ cit
debitũ q̃d dat ao ſ deo libat vole añe ſ poſſũ
illo q̃ recipi ipm accepit · ſ deus libat
debit origle ſtuae ipi ade ſ vole ſcire debit ea
tota p̃ioꝛ · vñ q oñs erant ĩ eo · oñs ĩ eo
accepim g̃ eo illa ſtuae oñs teneñ · ſ ni
a debito abſoluam ſum obligat · ma p̃z q
accipiens ipam gr̃am q̃ ius p̃ut no accepi
tur opa bona ſolũ ipi ad vole añ ſcire obligat

ctō ꝙtand bñ p ill. t nō ꝓdens gram puicē phis
accabz adꝗs de ō lege añ cedens obligat nō d
ꝙ poīz actu trasiīz cnia. & ꝙ obligat cū
aliqs acc. im. p. ple q. desistant i tandē os
ecīe. t ñeo vore añcte oīs iudicat accipim
sicc unit dē q nō ē ctā volūtas mea. t
ade. idō nō dr ñ ipugnē q ille nō habuit q
ve dañ est qī ceō fuit fcā ade fuit fcā p
oīz modo bē domī obligat eo ipō quo ubet
a deo dctā. ita oīs ad qm teneī eo qd
p oīz est dctā. t ei iquo oīs creat. pone
q oīs hōies ouē actu haberēt. deus dedit
est ade poīz hōiz exīnde q ab eo habūdē
hī pē eam p diuiz oīs ecīe obligat. multo pl⁹
ñ q tō ñā creat deo. Ad p̄m p̄ncipale. p̄ q. d
q sā posuit qalpiam t fomitē ee ouale nō
fōrīz h ostendē q remoto freno ouale fom
es ista secutū. Ad p̄m. q. dico q ouginale
aliqñ est voluta. q vore pñ ade. tquo os
ēmus inductū est i oīs hōies.

Hanc sicut de. Ista est. d. 21. in⁹ magr
tollit ignorātiā. qd sit ouale pctm. nē
agit de ei⁹ remissione. t remedio. tqro. l.
Dam. i. baptismo tollat fomes. qalpia
q sit. q ista sit pctm ouale ut allegat
p aug⁹. de fide ad petrū. ꝛc. Ostendit q exp
mit pt baptis⁹ fomitē. t rebellionē. Ver
p baptis⁹ delet pctm ouginale q nō pctm ou
ginale est p uō ouginet. unitate. h. p uō nō
tollit. h ponit hītū cū. g. i bapt⁹mo nō dr
ouginal⁹ iustitia. g. nō tollat. ei p uō.
Imago dña. t. iustificat. Ad. 2. q ista.
Ad p̄mā. q. dico. g. p̄ma. ō. iūcit
si rebellio q est de. appet⁹ sēsitiuo ad vires
sēsores. t hic. s. a. ista ut p ea. additū. t dr
q appetit⁹ sēsit⁹ realit est. differens ab ole
endo ut ad rebellendū rōni. & appet⁹ nat⁹
est recipe aliqs q̄ntates q̄z medijs fit rebel
les ut obediens vni p illā q̄ntitatē q erat
iustitia originalis. fuerat obediens. & p illā oppo
nabilitā q̄ntitatē q est iustitia ouale fit re
bellens ista plana. p. p signū. q. q̄ ius
appetit⁹ fuit delectet. sensuo. ubi. i intellectu
sine q̄ ei ubi est q̄dā puritas nō solū
delectabile. h. ueritati. t ꝓbitati. debitū a rōne
statum est q. ab. ꝓbitate. ꝓbitas fit hoi dū
quidē. t. est fit rebellio. dñi alia q̄dā ma
g⁹ obedit rōni. t mi⁹ fit pna. inordinata
q. hōies debitū mayre senū. delectabile a
liqñ g⁹ est ista ꝓbitas rebellionis q. et
matre. Ꝑ aug⁹. 6. lib. g. iuliani. dr. q ista
rebellio est. ideo. q. est. t. nociua. q. ab
h nō est a nā. Ꝑ si ista rebellio fit nāl
appetitu tue fuit. i. ꝓ. t. vgine glosa q
ms forte ētc. topic. Ꝑ ista rebellio est di
cit. b. duces. dicit nō fē. a natā ut mal⁹
q. 2°. ecti. Ꝑ si ista fit. sensuo. ei
nā g⁹ duces erit. ideo. ei nām q. rebe
nāt ut tollat ista. rebellionē. Ꝑ phs. dr
1°. ecti. q. ihis q fē a nā nō origit. actuata
ee eod oppo. t sic nullus potz. si. dicit. q
nō potz actuari ad oppm. Teneo oppm in
deo q. nr. ad. intelligo rebellionē appetitus
sēsitiui q. ī moderatū sensuo. obiūm. s. dens. q. dat
nī rōnis. t hi est. s. nāle. ī. refrenet. ut phī
cū. virtuosū. t moz. oppm. ut p. mayri. conatū
virtuī. sensuo. t. frenatū. i. frenabz. h. p. suadet. p.
nāles. ee. nāle. om. mo. q. pt. ī. est. q. appetit.
h. q. appetitus sēsit⁹ est. p. nāles. g. ee. delectabile
ee. monebē. q. m. potīt. oi. q. remoto. ī. ap
petitu. ma. est phī. q. moce. t. v. phī. mi.
nō est. q. z. de. ea. Studet. q. ut. ista. fo
tē. moc. oī. delectabile est. i. nob. p. uitas. i
ipm. ut est. ueritati. t. phītī. h. est. ab illa
recedere. Ad. 3. dñi. dicat. q. appetitus
sēsitiuo. ut. fortissime. moueat. rōnī. suā. q
sit. phītī. ut. nō. ei. multa. passionata. dolet
q. fortiter. sit. phītī. t. mi⁹. delectabile. p. scām
t. q. si. phītī. nō. est. g. phibeo. ut. facat
set. rōm. q. stat. q. phibeo. ut. displicet. appet⁹
sēsitiuo. h. appet⁹. intellectiuo. q. p. q. ps. sēsi
ua. ut. distinguat. ꝙ. intellectiua. nō. curat. ut
delectabile. sit. phītī. ut. electū. h. sufficit. q. sit
bonū. ut. placitū. ut. dulce. ens. ut. fugiat. h.
appetitus. intellectiuus. bñ. hī. p. m⁹. ueritatī
nō. ꝓt. q. iuuat. aliā. h. ip̄i. suā. libertatē. q. o
dico. i. ens. ca. est. libe. le. hic. ido. refugit. phibi
tum. sit. aliqd. ill. meas. Ad. 4°. ad p̄m. le. ita. po
nit. sit. ouale. pctm. nō. recipit. magr. ut. i
nu⁹. sic. exp̄sse. ut. ait. ante. de. g⁹. vgī. c. 22.
p. q. ca. le. est. i. oīz. exquo. et. penubz. ꝙ. ī. o
ut. ginalis. ne. culpa. aliquis. p. eo. magr. pctm
y. nō. ee. alio. h. rebellio. i. appet⁹. sēsitiuo. nō. est
ca. sus. i. oīz. g. nō. erit. p. illa. q. iuuat. Nec. po
tes. augīe. sibi. sēsitiuo. q. ei. sit. p. i. originato. p
oīsas. oplexiones. uane. moueret. rebellem
do. p. i. iustitia. originali. nō. sol. fecit. q. iuuatez
i. appet⁹. sēsitiuo. imo. p̄ma. intellectiua. sic. p. p̄
peccatis. ex. dca. scia. ꝙ. habz. ut. est. blas
phemia. idolatria. h. ita. nō. ꝓt. saluari. p
illā. dictō. n. i. appetitu. sēsitiuo. ei. ee. ista. nō
ee. g⁹. ei⁹. est. iustitia. originalis. ee. ei. ut
bellet. i. modē. se. ferendo. delat. Ad. 3.
do. q. i. x⁹. t. vgine glosa. nō. fuit. ista. rebelli
o. p̄. magnos. hīt. honor. b. uti. q. rebelle
tat. toti. sue. ītati. innocenē. nō. fuisti. p̄

eos ꝑ hitū ītare oꝝ. rectū est qꝫ nobiliores
hic? ꝫ sic ꝑ⁹ius acc⁹ rcalitū sē ꝑ⁹ bñ ꝓ ītā
lia ut ꝓcures q moderet ītā rebellionē sē sim
ꝑ⁹ ō ītm q⁹ius sīno ō ītale ipcū appetu⁹ sī
tatu. ꝫ sē sic moderetes ītalitū passionū ma
rime cū recto dictamīe rōnis ītus. tūc ꝑ
sium⁹ acciuetī ad tales moderatōz qꝫ ad rōz
spectat regulare vires ītentores rrectere ne
ꝓcuose bereant ītmoderate ītuos acc⁹ ⁊ q
ītquirat cū talis rebellio ocurr⁹ a deo rōz qꝫ sic
qꝫ ista rebellio sit medīe illa mortalis ꝗ ꝑue
nit ītra ꝗtas ut accꝑ ut est pena. ꝫ sic de
cē cēsuit ꝑ ꝫ obediam ꝑmū hōis ī qꝫ ē mor
talis ⁊ īdecenaq. ⁊ sic ut exurat⁹ exēcuce est et
disc⁹ ꝫ obstinatē a ꝑsbu ꝑ⁹ ⁊ sic hē rōz ītū
tatu. ⁊ teneo oppō qꝫ nō mō dep⁹ est cū ista re
bellionis lasī de cū ꝑe essūa ꝓ nūqꝫ deo
est cū essūa. ꝓcū ꝫ ista rebellio ut ꝗtas
est ꝓtm gō tū unq occurr⁹ mortalis. ꝫ. ꝫ ꝫ ꝓtm
ꝓsit sē pena ꝓtā ē ggī mūg⁹ tū deus exigat
tale penā licet ꝓmittat. ꝫ volūtas nūq
rdspet⁹ ocurr⁹ ad tale ꝗtatē obligat qꝫ nō est
peccatū qꝫ ado est gō tot tal cū ꝓcū ens dep⁹ ⁊
ꝫ ꝫ ītquirat quō se hē ad ista rebellionē
dē qꝫ sic ī ꝓcto accidentali sē. ⁊ ꝫ acc⁹ ꝓtuit ut
occidere. ⁊ macula ipa ut īdecenaq ⁊ obligat
ad penā cōtū. ītra ī ꝓcto ordīt⁹ est ꝓtā ⁊ ī
ffectū ꝗtas. ⁊ macula sequit deo occurr⁹ ut dis
plicens dobligatō ad penā. ꝫ ista ī ꝓcto
accidentali ordīt⁹ oppōno mō se hñt qꝫ ī actu
ꝓtuū recedit ut acc⁹ ꝫ nō ordīt⁹ ꝑ ap⁹
gō deleat macula illa ⁊ obligō ad penā
ꝫ nō ꝓtā. ⁊ illa ꝗtas ffectū. Dico ꝫ ⁊
oppōto nō. omīs. n. sīa mortalis augm⁹ nat
p lapsum. sumitē in nob nō extīgui ut re
bellionē ꝫ reprimi ⁊ moderatē. nō est qꝫ dare
ī lap⁹ mortalia grā voti ⁊ appetⁿ ꝑtuo hīte
habitū ut obrēpere. ꝫ obiacs ex quo dat⁹ grā
q est excellentior hīte ꝗ iustificat ordīt⁹ ad
nō tollit. cōsequ illa rebellio dico qꝫ ꝫ est qꝫ
pena ꝓtā qꝫ appetⁿ⁹ ꝑsbu ī deo dare ferē
ī suos elect⁹ ut obrēpat. ꝗ vol ⁊ ex ꝫ tollit
qꝫ illa ꝗtas mortalis nō est ꝓdest qꝫ tol
leret ꝑ oppōtos hītū habitū ⁊ grē detis
ī lap⁹ ut ītē reuīscē⁹ et ꝓtā ordīt⁹ nō
est intensiue ⁊ remissiue. ⁊ ista ꝗtas pōt
ee ꝓtā ordīt⁹

Ad .2. q. dico ꝫ ꝓtā ordīt⁹ ⁊ ap⁹ mo
ꝫ ꝗpelle multe gēs. ī mortalib⁹ ihc de v
mo lapsuo. ⁊ de dēpno prudoz. ⁊ de fide ad
pec⁹. ⁊ cētā tenet. ⁊ nō ꝫ est ꝓplex. ꝓma appli
ad .2o. q. dīnis qꝫ sīnt ꝑ vnū hōiem ī tūt
ꝓtū īmūdo. ītra ꝑ vnū hōiem dirēctē ꝗgit
nō nō pl⁹ obligent ad de bitū tot⁹ nam
ꝑm⁹ hō accipiens donū ꝑ ordīs qꝫ ꝑē ꝑfect pos
sit recūbere ad sīmes ⁊ ad ꝑ ordīs ꝫ pitū int
unt ꝓtā gō ꝑ pitū recubere. ꝫ nō salutatores
ordīs. ⁊ ī qb⁹ venatores sūt ex qꝫ dspū seō. ⁊
accipio hic. ꝓtā ad dilūdū ꝑ quos dīs tolli ꝑ
regnos. ꝫ ꝓtā ordīt⁹ est ꝗ. qꝫ ꝑcū dilect⁹ gō
ad. ꝫ nō qꝫ obligetur ad ead donū. ⁊ ad excend
qꝫ ꝑ id dīc licēt ꝑ accepcōz excellentiōr⁹
donī. ꝫ donū qꝫ hōiem obligaret cū ītāta

ordīt⁹. ⁊ ita ꝑ ītāta ꝗtē qꝫ est ꝓcū donū gō. ⁊ nō
obligat⁹ ꝫ qꝫ cū ista ꝗtā maiz ꝓuō ⁊ ītāta
ordīt⁹. ꝛ⁰ ꝓ qꝫ nō maiz ꝓuō. ꝛ⁰ ꝓ dīcōnes
ꝓuōis. s. tacto nato ⁊ debito hīte. qꝫ nō est
debitū hīta grā qꝫ hō obligetur ad ītāta ordīt⁹
ꝫ qꝫ nō ꝑ maiz ꝓuō exquo dat⁹ hīte ⁊ si nō
ꝑ oppōt⁹ tū equales ul⁹ excedens sic nō est
qui ꝫ nō uderit ꝓ oculos. tū uderet ꝑ aliqm po
tentiā excellentiōrem. et nō qꝫ tū aug⁹ dr de tāte
ad ꝓcū qꝫ macula originalē nō ītīnuit ꝑ
ꝫ libido nō distinguit libī⁹ ꝑ ꝓpagatōz. ⁊ mult
qꝫ ꝓpagat⁹ ut sit nō est macula. qꝫ sunt ista
mortalia ⁊ macula ꝓpagat⁹. ⁊ dubio sed qꝫ a
ꝓ ꝓnte ecclīa est cēsū mortalē vētū rebellē eo
nō qꝫ dīt. Ad ꝓm ꝑ. q. ꝑz. qꝫ ꝫ aug⁹ qꝫ fo
mes dcupīa nō sit bonū. ouīe ꝫ oīs qꝫ secūs
remoto freno ordīt⁹ ītare. Ad ꝓm. ⁊ q. ꝑz qꝫ
dctū est quō tollit⁹ illa ꝓuō originalē ītare
dominā dctū est. ista est d. 22. ꝛ⁰ magī
ꝓtoꝝ quidē ad sit ⁊ ꝗd ītuat⁹ ouīe
recū. hic agit de ei remoto ⁊ licet dic
tū sit aliqli qvo tū duo ꝓ.

Quū ꝓm⁹ hō potuit sacrificare ꝓ oībz ꝓ
ctis qꝫ sic. qꝫ ꝫ dīnū mali nō est potentia
bono ꝫ acc⁹ malo rōnat ītōnis deꝑnatōz. ꝛ⁰
acc⁹ tōnis potuit id ucē sacrificōz. ⁊ qꝫ ꝫ aug⁹
ī ihc cat. de hō. addī nō potuit ꝓcē sacrificare
ꝫ oportuit saltū dei patu. ꝛ⁰ nō ꝑ alīs ꝓm
ī bōie sit dnū tū ouīe ꝓtū qꝫ nō. ips. acc⁹
ī inquinabz ocept⁹ sit. sū glo. inquinates se
ordīa ꝓcā. ⁊ magī ītā uno ꝓcto nō pli
ꝫ multi oblīa sē. Quīto ad duo ꝗdicit.
Ad ꝓmū. q. do dīcē ꝓnā qꝫ acc⁹ nō po
tuit sacrificare ꝓtestatiue ītā qꝫ
culpā nō tīnīcē⁹ originalē ꝑuenīe
ꝫ ꝓ ille ignio est tū nīl tenacitas mā tū nō
ꝑt cōtā nām sentire ⁊ ītegritat ꝑ accīo
nū. ⁊ eō potuit curare ꝛ⁰ ꝓm eo ꝛ⁰ pl⁹. ꝫ ꝑ sic
nō qꝫ ītū nō sic nō ainat ꝫ ut medicus
macule ꝓ oīm ꝫ ꝓ hōie tū fuit ista vīn
gō tē. ⁊ grā alio ꝑ⁹ pace penitentiā nō ꝑt
ee potuit sacrificare ⁊ petitoria ꝫ grā eade fuit
ꝫ gō tē. ista. ꝑz qꝫ grā penitentiā sacrificare nō
de omnibus sacrificaret tot⁹ tēdī teneat ⁊
ista donet tenugeret simle ꝑtē. nū. nō ē.
si qꝫ post ꝓtā grā eade fuit pīa. ⁊ debitor
ī tot⁹ ut sic nō ꝑt ꝓ potuit sacrificare eo. n. qꝫ
hīs est sacrificatū. qꝫ ut debitor est⁹ tenet⁹
⁊ tal fuit ecclīa post ꝓtā gō tē. ⁊ qꝫ li acqp
no tuo sacrificare ꝓ tuo suo ꝓ. tuo qꝫ ista ē
distinctīa qꝫ ut accipī sacrificiū q est ordīs
pena ꝓtā. ista qꝫ obligetur ultr⁹ nec culpā ul
accipī sacrificiū qꝫ nō solū est illo tēs modo
⁊ cū ꝫ est donatiua glie. ⁊ ꝓ nīl dico qꝫ ecclīa
potuit sacrificare ut de eō tēs sacrificat de ꝓpō
suo. ⁊ ꝫ hō ꝑt ꝓ suo. nō est qꝫ abīnō mūdi oīs
se disponēt deus ītuit grātiz nō ꝑcludit vīa
salutis. qꝫ ꝗ cū dīa grā ꝓdit sacrificare ordīs
fruct⁹ penitentiae ⁊ tū ā ītāte ꝓ ecc⁹ cū qꝫ
oīne. ⁊ alius pena qm⁹ sufficiat. ⁊ ꝓ nī
nullus ꝓdit sacrificare nō est qꝫ oīs ecclīa
debitoris mortis ꝑ dīuīsionē ido mor
tua nō ꝓdit vīa ꝛsuere ido ꝛsuit ꝑ

nī pena

q̃ nō sunt mortis debitor & sua morte mām ac
adiit & vitā refuauit ut pulchre li. deduat q̃
ponēdo ꝑ sp̃m sanctū deū ciuitatis tuā. et ideō addo
q̃ q̃ sacrificiō de pōt eximit ab inferno. & ꝓpōs
ordinat iustā eternā ideō potuerunt q̃ adā sine
peccato ꝑ pōt suo. tq̃ uult ho ꝑ suo bonū fuit
ꝑfuisse ut explicite de pō mediatore xp̃o p̃ q̃
ecclā p̃nes erant remissa vite refuanda. & sic
omnes saluati sunt nē legis mosaice
& aug. Q. q̃ sic actualia p̃ta penali cruciatu
ꝓ filios. q̃ putent eos sic ipm oriē. & dō dis
tinguendo q̃ ad distinctiōē ut ipsum alicui est. & ut
talis ille ougis ut ymitatōne plus ut puniō
ne parentes Q. m̃ p̃ta actualia nō distin
guūt h̃ tm oriē ep̃s q̃ de pessimis genitor sunt
sāi filii. oportet alias q̃ sp̃s filius esset peior pa
tre q̃ hec p̃ta p̃ris & p̃ta p̃ua. & sic intelligit
ezech. ee. nō portabit iniquitatē p̃ris & c. expli
ad gratā. G. unusq̃s oīs suū portabit Q. m̃ sepe
p̃ta penalia nō eadē ratiō h̃ sp̃e ad filios cruciant
q̃ educādo plem sepe docent eos ꝑ exēpla ma
la facere maxīe q̃ materna ꝯsuetudo est sic certa
mollis. q̃ recipit de facili q̃ videt & sic ꝺeꝺe
nales. Joan. eos dicens genimina nequa
q̃s nob̃ oīdit fugere a futura ira. ad. z. &.
Q. nō sepe p̃ta penalia dissimilia ꝯ eo ꝓles q̃
ples est ad p̃ma. & quo acquirit ee. nō se
pe peccata penalia puniūt in filios. & nepotes. hoc intelligit ꝺ ecc. 20. ultiones
p̃ta patrū in filios. & z. regū 21. iniquitates ma
nas. ꝺ. ioseph & sic ultra domū ei. & p̃z q̃ p
uulg nat de ad ultād certe habet paulus ibi
ꝑ p̃ta penalia

a A d 2. q. pono. g. duces Q. q. ad p̃ta
q̃ ē ecclā dī augustale nō est ultra
nec hō. hoc patet hugo de sō di
ꝑ p̃ta ad dī q̃ nō augustale q̃ ꝑ ipm
fit augis oīa multa & p̃ta. & p̃ta ad non
sunt multa nec hō ut sp̃e. imo peccant multa
p̃ta q̃ ē Q. q̃ acquirit p̃ta augusta
le ipse ignoz hoīe est cui multa nō h̃ ꝑtra
ꝓ causā. ante p̃otū libellū de q̃ augustali
& ꝑ magistrū ibi. zz. qui audit h̃ anglī
ter loquisse. & rōne q̃ illa ꝓ est una nō
q̃ hec nō multa unū opposita hyeni & unū ebrū. &
una ceca & una fine & una coadiuuante pe
na. p̃ta aug̃ est tale. ꝓ q̃ ē. p̃z q̃
ex q̃ illoz ꝓtoz puer maneret si ee una
una. p̃z p̃ta aug̃ est ꝓ augustali. ista q̃
est hitus unus sibi & uno hoīe hec unū ebrū
habit una ceca. si obediam eade unū fine
malū & penā. s. carenaā uisionis dine.
Q. q̃ p̃ta augis nōia hoīs est unū spē ꝓ
q̃ ꝓuationes se ispēbz ꝓ hitus. & ista aug̃
q̃ ꝓuat est una spē q̃ ē. Q. q. ceca ex ceca
eade spē & ipsello eade spē ut eadē spē sic
ceca sic eadem spē sic est ꝯsequo. q. p̃ta au
gustale uocē p̃gnāt carnale q̃ a cec eadez
spē sic ē ipsella eade spē & sic ꝯsequenter Q. q.
q̃ remediū est unū baptismū q̃ morbus
unus ꝓcedo. n. dz. cec mā morbū & medianā Q.
q̃ q̃ augis p̃ta est omnibus ꝓ ꝓ ꝑ aug̃ de q
cepan augustali. c. 24. augustale p̃ta nōbz

ecclām eccl̃em ec Q. q̃ augis ignoāa ī oīb̃ fuit ecclā
istatu innocēt̃ h̃ tenuta ꝓ uō q̃m est hīt q̃ ꝓ
uat eū q̃ p̃ta augustale sit eternale oīs pat
sce q̃ erit ecclā nōbz Q. q̃ ꝓ remediū ecclā &
ecclā ubius delect. s. ꝓ baptm q̃ sit & bono si
& malo uisibo ꝺeorat & fod ecc ecclā est ecclā
ecc Ad p̃m. p. q. dico. q̃ bonū potentia ecc
malo sicut q̃dōne potentis ī bonū exē
cere. & tūc unū deficit q̃ nō istatu innocen
ꝑdet bonū distribuere & malū euitare ecc
& si bonū distribuit. mā & postea q̃ fiunt ma
la. & postea eoꝺem deus est ꝓtens & uolli
bonū q̃ oī nā sua est tota uitacia & ꝑ de
bitor p̃ta & mortis Ad p̃m. ꝑ. q. Videt ma
gr̃ ista. zz. d. q̃ scptura sepe ꝓnit sic ꝑ
ꝑ plan teor. sic ī auferat a nob̃ sp̃ntē & ser
pentes unos. 21. ī ippōno ecce ī uacuitatēz
& ī iniquitate & p̃ta augis ut ꝓ plalute q̃
nitas p̃ta omnia
Q. dēdis eduicendo &c. Ista est d. zz. ī
quia magr̃ ꝓtat oīdit q̃ sit remen
p̃ta oīs. & sic oīdit q̃ pena debet dee
ctibz in eo. & quero duo.

Q. ꝺeū decedentes ꝯsuetū solū puniant ecclā
uiatoris ūme q̃ nō. ꝓ aug̃ de fide ad
petū firmissime tene & nullatenus dubites
paulos qui sūt secūdū ep̃m de hoc seculo ūsiant
ecclām ignis suppliciō puiendos Q. magr̃ ista
Q. ꝺeū decedentes ꝯsuetū ꝓtūt nāli
aliq̃ peccata q̃ sic. q̃ nō hīt dare ꝓbabiles. & q̃
applicarent eoꝝ eoꝝ debitū actuū ut ignis
purgent Q. magr̃ i ista nullam aliā penaz
ponit ꝑ puniri q̃ ꝑ dei uisione carebūt ipse
tūc Q. ideo ad duo q̃ista.

A d p̃ma. q. ꝓno. g. duces Q. p̃ma pont
q̃ paulo decedentes ꝯsuetū nullā & nullam
penā ideo hīt ī carenaā uisionis ūme hoc
nō crimina dolosus ut fugosus ut omnis ofat
& bibit nāz penā ꝑ q̃ ignis alia ꝓ ꝺeū ꝺeū
ista. & ideo ponit ꝓpa augis ꝺeū ꝺeū
q̃ ū nō est ꝑ qd̃ nec penā ꝑ nō dz pon
penā ꝑ. & ī paulus nō est ꝑ qd̃ nec pe
nā ꝑ. g. dō. nia. ꝑz. q̃ ꝑ nullatenus uenit ē
ad ꝓpo dare primū bonū ut malū ꝑ tūc
tam. m. ꝑ. q̃ debitus penaz delect ordina
tis delectatiōmbz & opibz q̃ nō fiunt ī paulo
fomes ꝺeūm nō ū q̃ ꝓtūt deordinate ī
motū q̃ tic ꝓ ꝺeū ꝺeū q̃ nō dz q̃s hīt demito
ꝑ hoc ꝓtūt ꝺeū ū q̃ ū ipsa uia hīt
& paulo ista nullū hīt paulū ꝺeū ꝺeū
tū motū fomitis ꝺeū ꝺeū uū morte dū e
cruit ista g. dō. Q. g. q̃ ex nullo ꝺeū ꝺeū
ꝓtūt eoꝝ eoꝝ erit ꝓtūt q̃ tic ꝓ ꝺeū ꝺeū
q̃ eoꝝ eoꝝ hebuit aliqm dare ꝺeū ꝺeū q̃ nō
hīt ipi ꝺeū ꝺeū & tūc reddet eos ꝺeū
g. nō ꝓcūt ꝺeū ista ut ꝺeū ꝺeū. & q̃ ubi
ꝺeū ꝺeū ad hoc ut ꝑz. q̃ si ꝺeū ꝺeū
ꝺeū h̃ nō erit ō ignē ulterius q̃ ī nō erit
ut ō aliqd agens sīnatale q̃ nō est tale
q̃ ꝺeū ꝺeū g. solū ō agens nāle Q. si po
tenā ꝺeū ab agentib̃ nālibz erit ꝺeū
& alteratōne. ons nō ū q̃ ex tic sit ista fomes

XXXIII

elitacões g̃ rc̃ pio ꝙniam q̃ ꝙ̃ rene-
ꝑ loc⁹ cor erit nimido nro r sol stabit
imol in medio ecc̃i pst nro n̄ ꝑ ꝓ̃s fir
tullime elitem⁹ ut a calore ut a tugore
ꝙcedens vid⁹ q̃ cel cor q̃ nō noiūt cozpm̄
q̃ bēant dore ꝓpassibilitatis ab⁹le ꝑ si pol
lent ꝓa ab agentib⁹ nālib⁹ pōt cēāre oz
ꝑ ā miraculū fier ꝙ̃s nō vid⁹ ut n̄ g̃
ans pio ꝙniam q̃ h ā patient ab agere
pōt ꝑ agens nāl excedēs q̃ cozpm̄ do
nū ꝑ miraculū pōt⁹ q̃ cū dāp̄nator⁹ ꝙ
nunc cū celeriē ꝓuāt⁹ r ei nō cōpat⁹
g̃ est h vnū omniū quo pulloz cōe erit
ꝓpassibilitas aut n̄ recipiet dore ꝓpassio
r h nō q̃ntā solū aīe cēbz gloie erit
nō hēbit dore ꝓpassio r nec pōtit vere
pti ꝙ̃ pōt rem ꝑa vna vna q̃ nō
hēant dore ꝓpassio⁹ ut cū pōtit ꝑa q̃
do⁹ no carget alau agentiū nāli ut celet
q̃q̃ cū illoz pulloz sic ꝑuenire nō ex
egit ign ad lendū z ꝓ⁹ q̃ nos ex ign
ei ad cōburendū vinculū cor⁹ r celestes filii
infernū cū dāp̄nator⁹ nō lebit⁹ ab ig
ne cōpōne h cū hi afflictōne r h nō ꝑ
aliq̃ dore nozp̄ios q̃ cel domū singlare
h ꝑ ꝓ̃m q̃ nō cargit ign ad obmō
h nō aliquādo cū ꝓna nō exigente nulla
fax cēt age ꝓ̃ alia vna posit poī q̃ ꝓ nu
bis dares dos ꝓpassio⁹ nō cū ille bnā cor lest
toz q̃ cel cū firmios r solidāg dotibus
cē ne nō cū excellens ad statū glie mel
q̃ cū est ꝓna vna q̃ pulloz ꝑ ꝑ
est celestiale cū pena vlor pulloz remoz
aug vt nō q̃ aug r vlta q̃ ꝓ̃ma sentire
vñ q̃ pulli cū eno igne cruciet sic alle
gatu est ipe aug ꝓ̃ h cū r expo ꝙ̃q
aug pl⁹ dr r in effigiat sig⁹ bnā ut dem
cors hoies redeāt q̃ h cū pulos se debēt
sec mar⁹ q̃ rēpe i⁹ vñ dilectant pulos bap
tisate cū ꝓ̃m adulta lap̄na recipe vñ simil
q̃ ꝓ̃ma⁹ cū lepīre fuat postq̃ fuit electi
cū r lepīre est vsq̃ de vsue ꝑ hēcos qui illo
tēpore affect⁹ oīo pulos multū ꝓ̃m sic r
orde h i mēte sit lapīe cuidam ad ꝓ̃m. r q̃
ꝑie illi dōnis q̃ pulli sc̃ armādi cū ang
lis supplicā v ꝛc⁹ supplico q̃ntū illa qui sc̃ i
eno igne q̃ cruciabit⁹ vlione dei illi qui eno
igne cruciāt⁹

Ad 2. q. pono. c. gnes ꝓ̃ma q̃ expte h
ne pulli nō erit ꝓbāt⁹ n⁹ ea vñe nec
post. q̃ uis aliq̃ dicat sui. s. eos n⁹ cū cogni
cos q̃ ea n⁹ hēant sue ꝑ. q̃ nulla est dīc
sit aīa rōnal integra i nālib⁹ sepata. r n⁹
cognosce possit n⁹ sē vna pticā ut se ꝓ̃m l
alterū. si est s⁹ ꝓ̃s sibi posit n⁹ relugere
nō recte pulli. sz recte nālib⁹ q̃ntū ꝑ
t ꝓ̃s intelligē pōtit vñ cōd q̃ pōtit scīa
adipisci r intelligere r allegare r ꝓ̃ans q̃
modo q̃ nō g̃ualit⁹ bns ꝓ̃mis q̃b⁹ n⁹ gra
uent⁹ n⁹ accusacōnib⁹ tēpalib⁹ quib⁹ nos dīc
hūt locupant⁹ recte vñe hēant ista posit
intelligere de vēlib⁹ rebz ꝙ̃ si illi pulli cog
erent dñm ipt⁹ dico oīo q̃ cognoscāt nō tñ itaq

time b abstinaue ut ꝓ̃ius q̃ nos cognoscam⁹ q̃ u
na g̃uant⁹ pelliombz cooptam⁹ ut nos si n
dñi cē est intelligēde p cātūs r mayde q̃ apls
dicat q̃ i ꝓ̃ubilia dei pcā q̃ scīt se mpellecta
spūalē r ita intelligim⁹ plō multo plus
ista pōtit b p ordinē rex dei intelligēde mag
q̃ erūt iudicio tā audient sūtam p dei ñr
ꝙ̃ si cognoscāt bēādiem pcē r stratū
lectoz r si sacam⁹ q̃ pulcros cē dāre do q̃
sic q̃ ut mgnāli ut ipt⁹ tñ abstinentie pō
tūt dare sic nos q̃ bēādo gaudet i dīna di
sione r dilectōne cleri mayde q̃n audiet
ultoīa sentēcia dei r sacet q̃ ipi nō sūt
eodmodi ꝙ̃ pīm ozde q̃ sunt r sacent se hoes
cē ordinabiles ad illos actus ꝙ̃ si ecia
sūt celebūt q̃ sc̃ pasca dia sanctōne dñi
bie q̃ nō celebūt dolore ecclie q̃n dare filii
gie adeo p cena missa sic redpnans si tñ
dolent q̃n cognebūt sc̃ cū tāto tpe ꝓuatos
aīas nō omnino cognebūt nō omnino celebūt
erit r ibo⁹ cor dolere r nō dolore teneo oppm
q̃ de illo nō r stabūt ꝓ q̃ si eligent⁹ cū
p⁹sus cognoscent se aliqm posse cē reis ma
ioris cāp̄nator⁹ penē se celebrari cū celigā
q̃ celebrat q̃ est ꝓ̃ volūt⁹ r appetat⁹ ne
sit longe mag⁹ afflictiōnis q̃ dolor q̃n est
ꝓ̃ssio appetat⁹ sc̃ticau q̃ appetat⁹ recte
est mag⁹ bōis ut tomo est. q̃ ꝓ̃ma⁹ q̃
ꝑ sēnt meritū penā ꝙ̃ q̃ ei nō sēnt
mlier alia cogit ꝓmatoī pie cogēdūmo
nos cor sēnt i pena ꝙ̃ q̃ celebrat sit
debitus q̃ nob ꝓ̃mus cuiqt b aug⁹ sic de
ci. q. legit q̃ ista ꝓ̃mte ferrent sacri
ficiū q̃ dñi velle r sic peccarē dico q̃ q
ista nō celebrāt nō modici n⁹ mīti q̃ atq
tribūt sacrū suū cuiquo dīne dō⁹ oplacant
aut se gloriāt de alius ꝓ q̃ nō r stabūt
q̃ n⁹ q̃ sc̃os ipsos ꝑmīt q̃ appareat de
loco u stabūt aliq̃ uolūt q̃ i carne obscuro
u stabūt sc̃i patres de dñi est eos nec
tacentes sui cor⁹ dēnato recipīt audiū
de dia q̃ erūt i mundo isto sc̃i r ꝓ̃i illi bi sc̃
r q̃ ambulabūt r ꝙ̃ habūt mūdā
cellā possidēa solacia r ꝓ̃ata nō inei tñ
tacentio ad q̃ recolā ad ꝓm. ꝓ. q. dom
est. e. gne ꝑ ar⁹ ad ꝓm. 2. q. dom est. 2.
gne ꝓ̃m. ar⁹ quo erūt i ꝓ̃ibus.

Post pcā de loco accidali. ista cō
ze. ñr magr posteq̃ intelligerit de sta
tu nō lepse quo ad ꝓ̃m ozde hic a
tur de pcō accidali q̃d sit r de cā cēi r q̃o.
Actiū i omnib⁹ sit ad malū q̃ nō q̃ sanct
malū cēt ꝑ se. sanct i homo nō ꝑ modo
q̃ malū nō ꝑte sibi sanct nec ꝑ modo q̃
oppm nō est toppm malū sanct r bonū. ap
ponit⁹ malā r q̃ virtutes sc̃ i vsu r ꝓ̃ões
ꝓsoe ut hec. 2. cēt. ꝙ̃ bonū sit cēt ma
li q̃ nō q̃ oppm nō optat⁹ oppm bm ema
li sē oppōit⁹ g nō se optabit⁹ cēt enim r ef
fectus nō solū nō se optabit⁹ imo necō se
refugit⁹ ꝙ̃ ꝓ̃m est malū. sz cū ꝓ̃i est bonus
q̃ si nō sit voluntarium nō erit ꝓ̃m q̃ r c.
Ideo ad duo q̃ sata.

a

Ad pmā q. ꝯsequēde ſc. gnes ꝓmā q̄ mod
oī malū ꝛ pdē co. ꝛ diſtictiōnes ꝓmā.
q̄ malū. ē. accapī ul̄ p ꝙ defaī ul̄ p ꝙ nō
malū ul̄ ꝙ ꝓd̄ ul̄ ꝙ ꝓpa culpa dē ē pē
defectus. q̄ cōtiat aliq̄ ꝓ ſcō q̄ nus nō ſit na
tē ſcē. ſic vna ul̄ ocm accauſa v̄ dei ē defec
tio ſc̄. ⁊ ip̄m malū dē carere ꝓ ſcō nus
debite ī ē ſic ad ab carere oaliꝰ q̄s ē na
tā hē. ⁊ q̄n ⁊ ſic plis. q. mere ro. negat.
malū ē ī ſēpūtus q̄ nō carere a. debito in
ē. ꝓm dē ſoluēde ad op̄andū ul̄ egrediē
q̄ dr̄ad̄ ad de hys q̄ ro. ducē. ⁊ culpa ē
p̄ dē mālu agendas ꝶ voluntatu q̄ acc̄
defectuoſ ē ī putabil̄. ⁊ diſtictiō q̄ ma
lū p̄ accapī ul̄ p carere ꝓmū ꝓ ſcō
vl̄ p carere ſūme ꝓ ſcō. ꝓmo nō ſoluē
ī oppōnis q̄ poſſē carere ſūe tā hūāt ſi
p̄ vſto nō. ē. ī ſūmp̄. q̄ tā tollit acc̄
ꝓm ab eis nō ſē ena ⁊ p oīs nō poſſē
ſtudare ſūa carere. ⁊ modo p̄ malū
ē ſūmphalis ⁊ oppōnis. q̄ poſſē carere ad
tū vl̄ habitū vl̄ pcessū debita. ē. ⁊
q̄ccp alia ſūma ꝓ ſcō. ⁊ diſtictiō q̄ ro. hoc
ꝓ malū culpe malū ⁊ hoc ē p̄ alio
ſūde ī ſūm p̄ acc̄ culpa ogressio q̄ p
ſūm. ꝓmo. ⁊ malū culpe ē p̄ alio
putabil̄ nos volūtate vel malū vl̄ obmi
ſi q̄d erat debitū ſcē. ⁊ ꝙ nō malū ꝓpe
tet aliq̄d ꝓcia ad vl̄ puati. ⁊ dico q̄ licet
ſtudēcitate vl̄ cāle vl̄ fortitu poſſit de
nōiare aliq̄d ꝓcium. q̄ acc̄ ſtudiosus
ſili ē mal⁹ ⁊ vl̄ voluntas mala cōſi
ē mala. ⁊ mala affectio ſtudiosi ē ma
la. cū nō malū fortis dr̄ mā ꝓpōm. q̄
p ē fortis nō malū. quo ꝓcio tā ꝓcium
fortis malū. ⁊ ꝓma ē ꝓ puone. ꝓce
dēs malū. ⁊ ꝓma. ma. p. q̄ ſufficiēs
aliq̄d ē. ⁊ quo ꝓcio fortis ad ꝓcia. mi.
p. diſcrendo ꝓ oīs modos malū ꝓcia
ꝓmo diſtictiōnis p̄ ſcō. ſūt. n. ſit ma
lū q̄ ē carere p̄ ꝓ ſcō. hī ſe quidā
fortis ē ma puacio. ꝓ h malū fortis dici
tur ꝓcium. ad vl̄ puō hō. nis ꝓmūe
ē bona ut̄ mala. ⁊ mala. q̄ malū
ut̄ fortis ꝓcium. ⁊ bonū. q̄ bonū ē ut
bile malo. q̄ dicēs ꝓcium cū malū di
cat ꝓce ꝓcium. ⁊ dicēs quō ſcire malū
ꝓne ē ut ꝓcium. ad. q̄ malū ꝓne ſile ē
ad ꝓcium. puacio ſile q̄ ē ogruere ⁊
fortis ē ut ꝓcium q̄ mal⁹ ē ut ꝓcium. ē
gentis. ⁊ ad ꝓcium diſcentis. ⁊ dicēs q̄ nō
bonū ē ad nō gentis. ⁊ p oīs rela
tiū. ī. d. p. ad nō ſe. bonū ē q̄ malū ꝓ
ne ꝓuet rōi gentis ⁊ malū ꝓne nō p
uat de bonū q̄ dicat rōi ꝓpōm. ut uat ꝓ
ne. nec modo ꝓnā accidēs ꝓne bonū cōmo
dū q̄ ꝓuat omodi gentis rōi. ⁊ ad ſi fat
tēre malū ſenabi. ⁊ ad ſūplē q̄ ſic. cū ab
aliq̄o ſit ꝓcio vnūſi rectū ſeq̄tate. q̄
malū ē vnūſo. ⁊ ois ꝓ. q̄ videm̄ ē ꝓ
ſe ordinē vni ſi ꝓcia ē ꝓis ſcīb. q̄ ſcīes
ſē ſentiat ꝙna. ꝓcia. q̄ ad videm̄ q̄
ſentiri ſe aliq̄ q̄ nō poſſē diſtē ī ē ut m
cōe ſua q̄ ē ut ſit ſoluē ſua
lūa q̄ ē ſcīce poſſē ī bonitate aliq̄ q̄ nō

⁊ ſi ita ro. nō placet q̄ ſic defectō ī malū
ocād. n. q̄ aliq̄ poſſē ē bonitate ſcī
ē ⁊ de ſcō ro. deficiēte ⁊ tū nō placet ad
g. ad ḡne alr̄ unū ē carere ꝓcio nis de
bite ſcē ut ſcīce carere aliō bō. ⁊ malus
ſit ꝓ vnū ſo g. ⁊ ad. ma. ſūt ocād ſm ꝓ
q̄ rōnē cuiꝰ q̄ ē. nec. ſē hoc ꝓcium
ē ſua. ⁊ nullus rōnis ad hoc ꝓcium
ē ſua. ⁊ nullus rōnis vidēm⁹ reles ꝓ
ſtōnce debite ad ſūma ⁊ ꝓ ſūmā. ꝓcium
⁊ ſiphabz ꝛopōnē q̄ ad ꝓ ſi nō ceō ma
lū ⁊ ꝙ malū ꝓ ſcō nā poſſūt ſcīri
ad nūmer. opō rōi oīs ſcī. ⁊ ſūm g
rō. ⁊ ſcō oīnēz q̄ oīs ꝓpōnā. ⁊ ſūb neg ſē a
plūb nō ū. ⁊ melioz. ⁊ ſūb ſcīnce. ⁊ ſūm
opō ī rebitēdo malū. q̄ ſcīpnus bonū ⁊ malū
⁊ ſic etc. ſē ī putabiles nob. ad. ſcī. ponē
ercōē ī pullulū manebz. ⁊ ſtare ſūm
ē q̄ ēt aliq̄d ſūmū malū. q̄ erat p̄ma ī
cuiꝰ oīm malor. ⁊ ꝙ erat ſūmū ſcīm ⁊
ad ꝓ ſūm duos deos ro. nā bonū aliud malū
. ⁊ ſūa ꝓcio ꝓ ſūm repugnāda manet ſūa
ꝓ ſūmū malū ē carēdo ſi ē bonū na
tā ſcē. ⁊ nō an ſcī ſūa carere. q̄ nēa q̄
ſit bonū q̄ ſūmū malū erit bonū. ma. q̄
malū ē carere ⁊ puō bonū ut ſcīm ē
mū. p. q̄ ſūa carere nō ꝓ ſcē ſi hoc ma
lo. q̄ q̄ſcē de nro q̄ ē bonū ſcī ſic carē
dū bonū in quo ē bonū. ⁊ ſic ī infīcū g.
erit bonū ꝓ oīs ſcīdū li ſic. ad ē nūc
ē ⁊ ſūmū ē ⁊ oīs ſcīe ē ſūmū bonū
ſi ꝓ ſūmū malū. ē malū ſcē ſūmū bo
nū. ma. p. ⁊ cōtra de ſcīnce q̄ q̄ nō ſcīt
ſcīa contra ſcē nūc ſcē. ⁊ cū ſit oīo
rtēpendēs ſcī. q̄ ſic ſūmū ē ⁊ ſcē ſū
mū bonū. ⁊ ſūmum. q̄ ſolū oppōnis
oppōnū ꝓ ſcīus ꝶ malū ē ꝓ ſcīus nō bo
nō. q̄ nō poſſē hꝫ ſcīe odiōnes nobiliores
operēnes bono videz ſcē nūc ē. nēs
ſūmū nō ꝓ ꝓnq̄ ꝓ. ⁊ ſcē ſcīa ⁊ ſcīpē
deus ſcē.

Ad. q. ꝓno. q̄nce ꝓ ꝓnq̄ ē q̄ ī
pullulū manebz q̄ poſſūt bonū nō
ſcē ſūm malū. ⁊ malū ē ab ip̄o malo
ſingulāt. n. q̄ ſcī vnū malū. ſq̄ſcī bonū
⁊ ſūm vnū malū ſcīre ſīa malū. ⁊ nullū
bonū ſic deus bonū q̄ſcīt bona. ⁊ nullū
malū ex ꝶ poſſūt milia ſūm ſi q̄ nob ſt
ſcīe ſic. ſ. vna mala. ⁊ alia bona ſcīre
ab hys duob⁹ dus. ſq̄ angelos ſcīt bo
nos. ⁊ demones malos. ſcīe nouū ſcītū
ſcīt bonos tanq̄ ſcīt malos. ⁊ ſibi de ſe
nebs lucē. ⁊ ſūis ſibiꝫ. ⁊ ꝙ ſit ondere
q̄ aug ſuū hēc ſcīm ſibi de duabz ciui
bz ⁊ q̄ſcōr. ſc. p. ponit duas diſtōnes ꝓ
de ꝓcio duōs q̄ ꝓnā ſit voluntas recti ul̄
aſſequēdi q̄ iuſta ⁊ recta. ⁊ ſit de vole di
cens q̄ voluntas ſit ei motꝰ cogrue nē
ad ad nō ad vtēdū ul̄ ad ꝓſequēdū. hys
poſitis. aug⁹ pot ꝙ meritū ſit ondens q̄ ex
vo ſūe deſcīunt ſe ip̄m. ⁊ facit q. vcēs

p̄ᵃ ꝓcia ⁊ est voluntas rōnⁱ ut electio. q. 1
tuā uocat ⁊ uñ libñ est arbitrⁱ. q. tuē
efficēt bona ḡ uoluntas illa peccat q. nō
pē si mecē tō ꝓñ. sēā voluntas est est mor
uo cogente aīo nō ad mittendū ut ad placendō
sz ad uō est in aīo malo. q. nec ad uincē
mala. sz. n. nō ad uincēdū est bona ḡ nō hē
bit bonā ⁊ p ꝑis nō ꝓcedēt ⁊ mali
occidūt ⁊ sudabit q. bonū est pedere cuō sit
illū oꝛ petre de malo q̄ fecit melū. sz. cuā
mala fecit malū ⁊ nō ait tō. ḡ. cuā mul
la petrebit ⁊ ꝑis fecit bonū ut ḡ pl
tenaā erit ꝛpt q. mentibꝰ nec uocat
ut sit pt ꝓpter aīe male. q. bona nō
hē de quo penitebit. ℣ ḡ. q. bonū est cēā ma
li. Dūe cē dūe. ⁊ q̄ nullus. q. tō. ois ꝓuacō
est in tō aīe ouīe malū est ꝓuō ḡ est in tō
nō in malo ḡ in bono. ma. ꝑ. p plm. q. 1. q.
mece ꝓuō. n. est nego in ꝓpto nāto. mi
sunt declarata. sz. ubēa oīa ꝓdest. q. si ꝑ
uacō q̄ est melū cēt in malo luō in tō gre
ueni de quo sit ⁊ ꝓcederet in infinitū. ℣ ḡ
q. malū est ab uno essāe ꝓtō aīe est lūz
cē nocꝓōz. sz. dūs ꝓuōnis q. est melū est
ab uno bono essāli. dūs est ens ⁊ bonū. ḡ
tē. ℣ q. q. malū est alt no in dūe cē sūal
nō bonū. ti. nū dūe nō est. q. sepe mali
accus ecdiāt ⁊ electi sunt ꝓdēt. sz. bonū
melū ut fornicari ꝓpt delectām ꝓdīt. de
lectabilis est bonū. sz. beati ꝓdōz recundis
debīt ire. ℣ q. q. q. melū nō est a bono in dūe
ne cē bonū. q. oppm bonū nō est cā bonus q
ꝓdit bō. imo repugnat sz ut ꝓducat ꝑm. sz.
bonū ⁊ melū oppunte bonū ꝓducēe ut
patet ḡ tō. ℣ q. q. est declare quō melū sit
a bono cālē. ḡ. n. a. nec mala. q. egrens
nō est ꝓbōes. nō ḡ est ire. q. efficāue bo
ni id uitat melū. sz. ꝓ. efficāue. eo. n. id
tē melū ꝑ accs egrens quo egrens ꝓduc
ordīando est q̄ debitū id ua. sic in malis q
defui debitus sēm motū ad motū. q. de fui de
bite cōiūctāe ut ex debito ordo ut regulet eo
accū sē uicinores. ℣ ad ꝑm. p. q. d. q. malū
est in bono in bonū in quo est nō oppo. sz. q. mā
lū in nō est ꝓdō bo in quo ē dūe. sic
malus fodēcōnis nō est ꝓdō acc bonitatis
bonitas moral. ℣ ad ꝑm. 2. q. ꝓdē d. q.
ꝓ bonū q. fodī ꝑuat nō melu nō est cē ci
sz. ḡ cui nō oppo. sz. ꝑa mala uolūtas.

Post hō uidend tō. ⁊ ita est d. 2. q. iā nego
nūo q. sit ens malū hoc agit de ꝑā. q.
malū euacuāe ⁊ diffone ⁊ ꝛro duo.

Primū ꝓcīū sit fodī cozꝓō bonū. q. nō. q. si
cozpt nīs ꝑ. q. cēdē ⁊ diuinet nī ḡtūra.
q. sepe nō precedet igturus nō ens ḡ nō est
cozꝓō. ℣ arg. in cuchidion. q. d. est melū uel
ꝓdō bni. ℣ ueri malū ⁊ bonū oppōāt. q. nō.
q. si oppo ue cē relacō sc. ad dūcōbus hō inter
bonū ⁊ melū nō ue cē ens. q. malū nī est ens
aut nō fūdāe in nichilo ḡ tē. ℣ malū ē ꝓdō
bonū ꝑ aug. hō nec ꝓuacue oppōta est ⁊ q. oppo
ex. 10. meōe ḡ tē. ℣ uideo ad duo q̄ dīta.

Ad ꝓm. q. ꝓno. oēs. q. ꝑmū nō ꝑ ꝓ
cozꝓō aliq̄ bonū nālis uel aliq̄ diuāt
ꝓdō. si. peccatū est cozꝓō aliq̄us entitatis nā
lis posse cōm uīcam cozpe. oīs ꝑ est fluxꝰ ⁊ de
fluo omia. q. cū bonū nē sit fūū si cozpt ꝑ
ipm ꝑmū tm posse ipleri. q. tande ꝛumpet
⁊ regulam pñi ꝑ ꝓpe. ℣ uidet q. bonū est fi
ciendū. q. uincet bonū nē ⁊ pces cēē rōnis ⁊
nō sic facta. imo pces cēē ꝓcessus. unde
quo uelocius uincet meliꝰ alic? uiuet. ⁊ potiꝰ
meo. sc. magis. ⁊ sic ꝑ ꝓportionabē. nō
posse bñ fieri euacuare. ℣ q. tō opponēt
q. ꝑ tō peccarēt ⁊ cēdē ꝓnō. sc. n. accus i
reul? ꝑā tollit de bono nē ⁊ sequis acc? tol
lit meli. ⁊ optēt q. uīe cēt in mea ꝓuīe
ad ꝑm. ℣ q. q. ꝓ. q. sepe secm ꝓcedēt
est ideali ꝑ ꝓd. ℣ si ꝑmū cozpt ad omū
nē ⁊ cēt ens oīs est fluxꝰ ⁊ de. omia ꝑ. q.
ꝑmū ens est. ⁊ ponē ⁊ cozpt fluxus omis
phāe. q. sol. dē. q. ens ꝑt ad nēāe tōis ei
nēlia. imo ꝑmū nō cozpt cēm essāis sal
tem si cēt sit voluntas. q. ubi nō negō cēt. tīe
quint ad essāā ⁊ ꝑmū cozpt aliq̄d tacen
do ⁊ recundo. debuit. ḡ nō cozpo aliq̄d de ē
tacere aīe voluīcane cēnus ꝛpm. ℣ q. q.
ꝑmū nō cozpt ⁊ sustinere ⁊ ad actū. ut ⁊
sit mutatio bone ꝛs acc? ⁊ aliqs ꝓd ꝑ cēdē ro
ꝓmet. q. cū uera ⁊ iusticia sit tota cendē tollī
tō tollī ꝑ mutatiē ordinatiōz ꝓdōz. q. ⁊ aliū
cēt ḡ nullo alio. ℣ q. q. ꝑmū nō ꝓpe dē cozpi
gre licet ad ipm cēm ordīe sequat gre ad nālo
ꝓdō q. nō ꝑit de nouo ꝓduō ieo q. nō hē hī
tū. nō. n. ꝑt esse cec? qui nō est videns pō.
n. ꝓdis est remotō hic? ⁊ posse ꝑm ꝑmū i
malle nō ⁊ est gra. ḡ. et tuē nō ꝑ qs de
nouo ꝑcēre si ꝑmū est cozpō gre uel ꝓduō
℣ q. q. ꝑmū ꝓpe nō est cozpō uel ꝓduō
ex nichilo. ℣ q. q. ꝑmū est cozpō ⁊ nō
nō est ū ꝓduō ipō ⁊ ac. ℣ ꝑ. q. ꝑmū est fo

l uō bonū ut fin̄ d. patuit

¶ Ad q̄ p̄m̄ ē ꝓ uō ꝺ̄ꝑ ꝑ

d aultrē si' dr' uidiatr si puit p mayscritz
luxuriam put p recreū statu canois qui ordinis
est sordescat ad hunc ū glosa. unstū est sordidū
i pcūs ūmn sordescē. i precarie. pt aug' de ci' ds
dicat q; ligus uolūtate peccat ex ali' in deus
magno mirraculo pūn abstinebat a pcū nunt
i pcm. z si' dicē ipena ℣ 29 q. vi. mod pec
cati est pena pēs p' puacie q; nuat hois ho
dieq; gaudet. z ret' tandiem debitū mercē ac
cui nō cū puat hilariatē ecd bonū ut aliqu
dicat q; to actus possū hō peccare q; eternā in
habit ecd bonū ℣ cātare. q; cānt peccatū:
magnam afflictōz sic moderata celebrat z
cruciat' iudex ℣ remote q; abusiō tunc
mouet ℣ affectuīe q; magna difficultas
est z penosa. z faciendo eligi pcūs ut hō adi
um ℣ securie q; stata q; hō est pcōr gnē
hilariē. hilariē ut pcm ℣ ppe. z hor' q; hō
nō nocīuē ut fiat sic nō id cui ppe. q; erit
nō pcī est ēa pena. si pcō q; erit nō pene
g' tē. q; no. nn. q; nō pene videt ee ecclie
cō bonū gnōdi. istā hī pnā pcm imo pl'
q; hī puoz facē. q; est meū bonū q; bonū g
nōdū g' tē. ℣ hic q; nō est mīor pena pu
nari bonis debitis intelligit q; expect' sibi
q; intellect' magis est hōis q; sī traimus cū p
ultū g' cū brutis. cūi est q; ut' q; remo cō
bonū gnōdi facit pena. z appō ordinis cuius fa
cit mentiri penit. z appet' ut nō. g' remo
cō bonū utili debitū. alias bonū esset si mag'
pena. z possibilius q; ipa sī nociua bona q; re
tenta nō' cē bona glie ℣ 30 quo pcm ē
pena pēs. si hic aliqui dicunt q; pcm est
pena pēs. ut' q; ordinat ecd nocere pena
tuale si echa. ut exēple monēdo q; ida pelues
ignōiosas ut ifamia. z cella. cū melī pē
pom ē magnū illa. videl; q; nō ne. z ppe
pcm dī pena pēs q; declaro dr' ē cū. p' nī
ad obiect' pcm volūtas se hō accuse. z pe
hō se ad ipm ut ecd culpā. z ecd penā. si
onīe pcm se hō volūtas sic g' tē. si occi
dre q; nō solū unū pcm est pena alī?
si. ē sm ipī declāt'. d volūtas ad accū p'
uū hī se accuse z recip'ue. ut se hō accuse
est si ipuat'e. z est ei culpa nō aut ut re
cepīse q; p; q; solū ut se hō accuse resp
est pcm. uū si deus cāret illū accū malū
sm ea. z nō ipa libe eligēt nō est culpa
q; est uolūtat' ipm aut recipit sic est pe
q; est eppō dispensus tollentis bona ita. z
gnocia debitā si' alias icē ℣ nī declar'
quo unū pcm est pena alī? pēs. pena du
o dicat unū q; sit dāpnū uel malū. ad q; ille
gat' p dictū p̄cedente si pcm sequens ut'
ostendens sic se hō q; z in se malū est dāp
nū. z pūcat' ecd. ideo. nō si' coassistente ppe
dictū p̄cedentis pēs. si dices quō pē ee
pena pcm. cū sit volūtat' dico q; sufficit
alī? q; aliq; sit pena q; sit ō inclusū cōe
malē volūtatis. z bonū ordinis si' est q; ius
nō sit ō ei accū eligū. q; mercatores sustī
nebāt mercēs aucta? q; cū timore volebat
sustīe g' sustinebat pena. nō ō ipm libū
uelle. si hō nod nō ℣ q; q; ex hoc sequ' unū
q; ee culpam sm pena. q; ex quo unū pcm ē
pena sm pr'. z unū est pena alī? sī nō peccet
sec' sī plures hō est culpa hī pena. ordinent q;
equitas dictabat q; creati de hoc peccato culpe flec
tat aliq; pena. decet q; voluntas q; se hō ue
lono pueniat punīat. z pdat magnū bonū
si' debitū in ee

Ad 2. q. d. ordo gnis p' q; pcm vī ee
tale pēs in gne causē effice. z hī p' e
origē p' m̄ cando hitū q; cans ille aliqd ef
fectiue vī sequ' erit pcm effectiue p id q; agit
est ee. est ea cāta hī p' mitos actus peccati
di ut maledici. erit hic vīl vicos si' p; p' pt
est efficax' malī actus peccandi g' tē.
2° m̄ removendo dona animata q; declarat
q; removes id ecd p̄hibet. a pcō videt' q;
effectiue pcm id nocē sic removes hic q;
effectiue mouet tenebras. si pcm sequēs dem
strare removet gratz. z virtutes animās
g' pcm. g' tē. ℣ nō ignorando iudex q; sit p;
q; id ecd tollit. et' m̄ rectū iudicī. z dicet
electoz. q; effectiue id uat pcm. q; a stello ui
dicō. z pua electione est effectiue pcm. si hic
facit pcm p̄ue. ut eligat. z nō recte iudicat
qui peccat g' tē. ℣ m̄ remod nos a multa
alia q; p;. q; afflictiua dic aut. z angelor. ecce
dicit multū elongate a nob pp pcm quo fio
fugabī ruina. ℣ 2 q; pcm vī ee pcī ee
ignie ee nīl d'. p' m̄ directa ministrando
meū. q; q; exponēs dilectiaz nīz delicto a
genū erit ignie ee nūlis ut salte nīz deat
si hic facit unū pcm. p' alio. ut glia. p' luxie
q; crapula id uat libidiem. q; est ex si' fluo a
lubrico g' tē. ℣ m̄ accidentali. q; p; q; dei
mīe uī se pcm. erunt ut hic pcm. si hic
facit pcm. p' pcūt auaricia. egrit unū
actus q; ministrat si' bona g' tē. ℣ 3 q; q; pcm est
ea pcm ignie ee fed' d'. imo modo ict fed'
exemplans q; unū pcm alia. filiat. z id
cadens in unū accid. alia. cū eueniat. iniusticia
. n. z crudelitas si' filiant. q; animo irati. z
aiosi agit. aliq's g' volens euitare inimicū
. z volens ee ita. efficax' cauet g' tē. ℣ m̄
aut fodit. ei ignorata. q; ei omne pcm euitare
ideo. z sepe a pcō stat. ex his ee pcm sibi
q; fod' ei. ex q; sequit. q; ea g' tē. ℣ m̄
ti. z honor. pri. ℣ q; q; pcm est ea pcm ignie
ee finale. d' p' directe. q; directissime unū
pcm intendit. alium pcm sic ea. q; pro
to debuit. se ut occidat. ut repleat. q; alii
dis ut ifiamet. capiam. z libm. g' tē. z sic
q; z p' pcō. z hī intendit. ita. ita. q; ut
sic finis. hō finē. q; nō pt unū pcm. si mi
ad. q; mittet. sic. latro qui nō pt. nego mi
occidat. et sic. absalon pecatric. pcm pp
sibi. ut regnaret. nō. n. intendebat pēs e
pillionē mi pp regni affectuo. ℣ ad p'm
p. q; q; q; ani est ad d'. z fed' ut' p'mi
pcm nō dat. ut pena. q; sit fed' si ita ut
iniusticia. si. ee primus. q; hominem q; iniuste
peccauit. uī ipa iniusticia pēs est ita pnio
qui est si' volūtarie deliq; ordinis. ℣ ad p'm

pticulare nō solū nullo ſ ſpē distincte p̄ de sole
qui ipſa pō ē bō ſo q̄ pones accōm cui⁹ vlio
pale nūq̄ essēs ſpecialiter ū lib̄ genit cetꝰ
agens p̄ no nūl sol nūq̄ p̄ducēt hōiez ū
accidentē hōis accōne ꝯ q̄ ista agens ſe
ſpē distincta alias deficient ordines p̄dē
ne vnū alteri obuiaret ℭ ꝯpō quō agens
vle ⁊ p̄fect⁹ q̄ ſi multiplex ſe ipm ad finē effec
tū et dico q̄ q̄libet agens vle habet ē plus
ū q̄ p̄fect⁹ ut q̄ est p̄mus ū ē ut q̄ tale
pot ista hō finē. q̄ nulle deficit est vle ē
lum pot. cū no ū cā vlis effect⁹ plus q̄ p̄mus
lens. imo tb̄ eod⁹. nec cessat est q̄ p̄mus
ns cās p̄fect⁹ ⁊ vlem ꝛ se accepcas nō ū
cātē. hoc p̄bat tertio. ꝯ. 3⁹ p⁹ q̄ nō maiora
si multiplicato effectū ē diuisor quātū ꝛ. ⁊. ſ. ē
secus q̄ cause cōe quis ſi cessē diuisor
neri tūc effectū q̄ q̄libet habēt pportiōe
nē cessē nō ē in cātē q̄ cessē ma. vel
q̄ ma. quātū ipsa ut nō nūcia ſt̄ q̄
ma diuisa cessante q̄ nec vnū q̄libet ma
q̄ ut ⁊ bōs q̄ q̄libet diuidēs tm cōdo q̄
libet cōdo habēt pportiōē ⁊ positiōna
cessē nec nō ē in cātē q̄ cessē ma. vel
cessē nulle effectū cōsequēs signo. ſ. ū in cōd⁹ sig
cessē ipsa bōs. q̄ q̄libet in nō signo cātē nulli
cessēt equalis sue pres essiles ℭ. ſi ipsa
pon nā ē vlis cātē ⁊ nō p̄dicens q̄ro
q̄ pale idem in illo pon nā aut aliqo
cant ut. ⁊ nō nulla est cessō. ⁊ cessō q̄ ista
nō p̄ducēt effectū p⁹ signo nec q̄ hōiez
cessē ℭ. ſi ista cessō nō p̄dicta nō sequ
cessē ipsa nō ut cessō cātē ū q̄libet
cessē tanis ſpēi. cessē. ſi ſpēi cessē cessat cā p⁹
gō cessē ma. p̄z. q̄ sit cessante cessē nō idem
cessans ut cessans hō q̄libet. ſ. q̄ nō hēant
ſpēi cessē sit p⁹ ℭ. p̄ō. q̄ ordo cessē cessē
ordinatus ſgne cessē ē nō p̄t accidi sic
aliqm dicūt q̄ vna cessē cessat alia ⁊ nō pl⁹
ut q̄ cessē sit ut. ſ. ſpēi cessat cessē ipsa
ū sibi q̄ cessē ipsa cessē dico q̄ ū cessē sit
q̄libet effectū ipse cessē ipsa ordo cessē
ordinatus ē ab alio ordine cessē ad p̄duc⁹
alia hōiem. q̄ solū est q̄ q̄libet ad effectū
effectū ℭ. p̄ō quō est ut cessē p⁹ma ſp
ad effectū cessē sine ꝯ ū q̄ q̄libet cessē effectus
duo p̄cedit vnū q̄ est accessō seu p̄ducēs. ⁊
ordinatus q̄ est ipsum cessē altū q̄ est ter
p̄ducēs sui cessē ista p̄ducōne nō intelli
go q̄ agens vle ordinat ad effectū cessē
pcessus quō est p̄ducē seu cessē ꝯ ad effectū
qui est p̄ducēs seu effectū. q̄ p⁹ q̄ diuisus
cessē. ⁊ suppō nō p̄t q̄ ad cessō p̄cedēs
ab eo ista seu diuisa q̄ nec nō effectus poss
sequi illas duas cālitates. vñ nō est ad
cessō q̄ p̄t cessē cū ille q̄ o⁹ cessē licet sit
ordinis ante cessē ℭ. q̄ p̄ō pones q̄d volūtas
dī libe operat ruerit cessē seu pones ipsa
accōm. q̄ p̄ducit effectū qui est ordinatus ab ip
nes ipsum effectū. dico q̄ ordinis q̄ pones ipsum ef
fectū seu cessē effectū q̄ p̄dicit q̄ pones illi
be se hē q̄ remoto nec se libe hē ꝯ pones
effectū nō nisi ordine diuino libe nō effectus p⁹
nō se hē ad cū libe. vnde si deus cessat esse
ī me tōti p̄sentie nō est accō volūtatis

pz. q̄ nō est cō formata cessē ordinē
tōti p̄ducēs suū effectū sic ipse
pa. nō facit ordinē p se cessē cessē ordina
tus quo remoto adhuc remanēt ordo
ordo ⁊ nō facit quo posito p̄t ordo ſ. p⁹
q̄ cessē p̄ma nō p̄ducēt ordinē ordinē
dē effectū est ordo cessē cessē. g⁹ nō
facit ad ordinem cessē. q̄ cessē pōnit sic ē p⁹
ma. ſ. ū q̄ q̄libet ad cūdē effectū. ma. p̄z
ma. q̄ angelꝰ nō p̄ducit ⁊ cessē ſ
cessē cessē ordinatus. ſ. ſ. p̄ō nō p̄ducit ordi
nē ⁊ ū ſ. cessē cessē ordinatus ē. ſ. q̄ q̄libet ad
cūdē effectū. ſ. accō ut p. ſ. ſi intellect ad
ordinē cessē cessē ordinatus ⁊ vnus sit ab
alterius pōse ⁊ nō q̄ cessē cūdē effectū ſ
q̄ cessē p̄ma nō cessat. ⁊ potest cessē. quia
est finis g⁹ ꝛc. quia p̄z. q̄ posito cessante
cessē p̄mancē cessē. ſ. q̄ potest cessante
effectū ſ. q̄ accidit ſ. p̄ cessē p̄ma cessans ſ
cessē sic ut nō sit ad ſ. q̄ cessē finis ſ
cessē. ſ. q̄ cessē. ſ. ſ. ſ

cut ab oib; alijs ceūs si a[liq]a ꝓuō ut defōrtas po
tit ieē ex vni ce & nō alias. ꝓlō utd ꝙ ex ad ꝙ
ducend hōiez ꝯcūt solꝫ bō. ex so. phr ꝑona
ni defuis leis fuuat monstrū. cui ēt q nō i
duat illa defōrtas a sole si a defui leis cui ad
tōm ꝓtiā ce abuūp ceaula. utd q uicauo. ex
.e. ceūs a defōrtas uelt ex ꝑte effic[ac]ns q nō
ieit ex ꝑte me ut ego & cui ꝓbrim ꝓducat ab
oib; ceis .e. sili si pi. & uni sunt cāe ꝓacles
ceus q[uo]us ꝓtā[m] sit abuūp cui alia deformi
tas ꝓuit ui ce ex ꝑte seis pūs & nō mis ꝑ
ego. 2ꝰ ꝓbo. si q ceaule cāntes diuersas ceiōib;
ꝓsit una nō ꝓtē ꝑ talē alia ꝓtē cēre. &
ce licet effuis fortuus sit ab eis ui ab defec
tus ifirit ex ꝑte ce ꝓtē cōtus sic est ifroico
ut ꝓ; go ne. ad ꝓmā g nō; ꝙ opi. nego ꝺnām
q[uo]us. u. deus ꝯcūt ad cāndū ꝓtā. i actu ꝑā
nō ui ꝑām defōrtate. ad ꝓmā ꝺnē onie d
q nō oi. q onie cāns sb[st]m sit cēt ꝓuō; onie
qui ē ꝓles ce ex de cui vni soli ce ꝓ ꝓcire
ꝓuō illa ut declaui ifroico ex defui vns ꝓuet
illa ꝓuō nō ex defui dei qui q est de se coagit si
ad oem ꝓtā ad ad ipā multo egēt ui ꝯ egeau
ad decorē act; si ipā uellet. ad 3am ꝺnē ꝓ de
ponam q malicia ex gne nō ꝓsit nō ieē ac
tui cuiscui sup inde bruī om. alia ui defōrtas
nō ꝓuenit ex oi ce ꝯcurrente ad ifroicam si, ex
actu. si ipā vole ceare. q libe determinat se ad e
ge ad idebitū & ex hi accus est si culpal ꝓ hi
deus ꝓ se cāret ui hi vole nō est culpal vol.
ad .3. plōm dico q agens ꝯ fortm & ꝯiect
ipām nō ui onie agens p[ro]le ꝯcurs & no ad sic
dicūt q ꝑles ebit pulcriorem ex ꝑte nō si ma
te nō a ꝑte pat ifroico ex agente ipā vole
ebie illa defōrtas nō ecdem. ad .4. ꝓbō mō dico
q de nō ꝓbuit accui ꝓ eo ꝓtinio ad ꝯcludit
hi accui defōrtate ee ꝯcurrem sic nō occides sic ne
est acc culpal & sic ꝓbndet. ad ꝓm ꝓle. ꝓ q
do q neo deus determinat vole ad vol ne volitas
ꝺnā hi ad vo ꝯcūt sil deus ꝓ gnale influxū & vo
litas ut cā ꝓticulares ui dicas g deus ꝯcurrit
volūtate ad coagendū ꝓcō dico q ad ꝓmā ut in
cludit defōrtate deus ne nō ꝯcurrit. q tota defor
mitas est a vole si ad ꝓtem illius actui volūtate
ꝯcurrit. ad .2. nego ans dico q deus ꝓ gnale
influxū ꝯcūt ad effectū onīs agentis nāliꝫ. ad
ꝓmū ꝓ auctes ui dicas ꝓ aug. q sic de res
ad unū rectū ut ꝓbos mot agē suuat g eo nō
quo dicit. s. ut ce ꝓticulares ꝯcurrat ui gnali in
fluxu ce. ut ui necesse dei ad p[ro]s ect. o. tō. qd
deus ꝯcurrit hōiem ad unū rectū ise ꝓtate libertatis
facit. qd placet. si ex hi nō tollit q ꝓ gnale
influxū deus ꝯcurrit oib; agentib; naliꝫ. ad
ducas auctes cui dico q deus dando ei facultates
rebi & ipi vtī dedit eis ꝓtm ad mouendū & agendū
ut ceis ꝓbis. si tū hi ꝓ ce agit eis gnali influ
xu ut ce ulis. ad ceteras auctes & ans sil dico q
si tm ne dubitat deudet ꝓtanos & ꝓuo q ceatura
rerum. q nō ꝓtinū agendo naliꝫ ꝑuam sui op
nibz imo diam ei ne ne agē ed ne sue ceaturis
q ne ipe agit ut ce ꝓticulares ceī celestia ut
ules. ꝓ hi g. q deus ꝓmit agē ꝓ gnale influxū
ad ce ꝓducū nō tollit ceto oīa ceā imo ꝓ

eē is ordo q ceāt. ad .1. ceatū op ꝓtate i .2. ne
ad ꝓmā nego ꝺnām dico q volūtas hi sua
ꝓtate accui q sui cū dicas nō qd dependet a ce
ne dicā q nō est i ꝓtate vns. dico q hi nō
obstat q deus regla[ri]t ꝓpit cuige ch; ce .2. m
tō nā q ꝓ q si ar[gu]m cui est ꝓm se q hō nō ꝓ
sit hōiem gnare q ꝓpit ceaco aie que nō est i
ꝓtate hōis. sic deus ꝓpigit cui nā q regit
co corpe regla[ri] inuit ceaam. nta regla[ri] oi ce fe
agentiu coagit. ad .2. nego ꝺnām. do q volūtas
gnare & libe eleat accui sui cū dicas nō q stante
determinatione die volūtatis. volūtas nā nō ꝓt
facē qn accui sinus eleat. ad .3. q volūtas dicta
nūce determinat delie coagē ii qui volūtas nta
mult accui sui libe dirigent eleē. ido nō est
p magn q volūtas relat eo q ab ao determinet
ad volendū si nā libe se determinat ad vole. deus
sp coagit si ꝓ gnale influxū. ad .3. nego ꝺnām
dico q volūtas ꝓt peccare cui dicas q deus et
gubnatoꝝ nā ad rectū[m] q est cū vlis nā nega
tu. ad .2. ne. .3. ans. .4. vle q[uo]us sit
fortis ꝓus agente pa[ti]ū nō ui agit ad effectū cui
dicis q cū fuma est mouēs mota utd p nō
est ad ꝓtā. q ponam q cū vlis moueat
pa[ti]ēs ꝓus nā q li nō sequet q egēt ad effec
tū ii dispo cām pa[ti]s. 2ꝰ est falsū. q cū fuma
nō mouet & cū ꝓma dr ce ce fac fuit
deus vn si g cū fuma est mouēs mota. hoc
est q ꝓma q iagendo ꝓtā. ad .5. nego q
q volūtas ꝯcūt ut cā ꝓacl ad accui ai dicas
nō q tāta ꝯcone ꝯcūt deus sic ad ꝯcone
angli. utd au nō dcm q nō aeleat actualitō
dei & aiā rez cēaz. ad .6. volone q ꝓ
ducet multa ꝓducet vn celū. & omis ange
los cad q volone q cogit vn gnal influ
endo ꝓtā ꝓducē cōli accui vns. & ꝓtm &
rez libe. ꝓducat iq vlo ꝓducat. ad ꝓm
ꝓle. dico q ꝓm est hōiens cuce effectū & eou
alij ceus tōli cūnubi ordine diuso. s. uli
& ꝓticulariē sic hō gnat hōiez tōli ut cā ꝓ
& sol tōli ut vlis actue tui q uita tōlitas
ceādi nō accipit. si q qs ꝓtā ꝓducē tōli
effectū. si q qs ordine sui agit ad vn effectū ꝓ
ducendū vna tui nō sui alij.

Qui ꝓm q[uo]d ad to ad dr ꝓuati sit a
deore tōli & nō adeo q nō. so. ꝓ oia ꝓ
fecta so. ꝓm est de nūo oīm g re. g ubiē sit
pō fm est ut glo aug. & ꝓm. ideo deo
e. gnes. ꝓma q deus nō ꝓ pn ꝓcere ꝓbo.
q q pn ē cum ab ultimo fine fōr ut mali
nō ꝓt ꝓcere. sz deus nō ꝓt cum ab ultimo
fine g re. ma. ꝓz. q omne ꝓm est fōr ab
sio. tōta ab ultimo fine quo ad ordinē dei ut for
mal cubio negatiue sic est ut amare uno
omne ulter fine ut actu ad sio sic qui fornicat
nihil se auert ab ultimo fine. q facit g ad
est necm ad ordinē ultimi fine. mi. ꝓz. tui q deo
nō ꝓt mereri. & ideo nō ꝓt a se auerti. tui
q ille finis est finis s quod. tui q tollitur
illa est finis recta. & cui si auertit se a debito
modo oportet eū peccare. 2ꝰ q deus nō ꝓt
ce eē ꝓm in ob ut hō rōm culpe. p. utd 3ꝰ
ꝓ aug. g. q.q.3. nulli sit dictum que alie

q̄ respiat finē ut ordi^da in ip̄m nn nō est. Applio
volūtas n est finis electō eoz q̄ sē ad finē z̄ etiā
declaw. q̄ intencō a^co tūc sit mte^o q̄ tūc tēdit
nō respiciat finē ut collocans ip̄m eo nū q̄ appe
tūt ut exēplū est dirigēs in finē vel q̄ sē ad finē
bñ respiat finē. eo idō licet intencō p̄cē nō sit
ēt h̄ voluntas tñ intencō dependet. & dirigit̄
intē^o dicemus finē. & ea q̄ sē ad finē. h̄ tñ in
ac lege^r dēbñ h̄ male nō fecit. Ad ē h̄ in
tencō ēducat vnū actū ut p̄ces. & dē h̄ q̄
ēcludo tñ vnū actū. h̄ electōnis referēs
id qđ erat in finē. q̄ eodē actu refert q̄ elec
tō intendit oppō videt^r nūq̄ ad actū mteōis
sp̄ q̄tūc duo act^s reale^r distinct̄ q̄ p̄bo. q̄ p̄
cē. & etiā nō est idē actus quo dē voluntas &
electō h̄ oī intentōne q̄tūc duo act^s re
mota. p̄z. p actū idē voluntas. u. est voluntō finis
h̄ electō eoz q̄ sē ad finē. vel voluntas p̄sit esse
ē ip̄sius electō tñ ñeq̄. mi. p̄z. q̄ intencō refert
ad voluntē in ip̄m finē. g^o est ibi voluntō finis.
& illa^s rei q̄ in finē refert. Quinto q̄ dilectio de
ubitū dicē q̄dz ē p se necessariū p̄cē cūm actū de
lectōnis. vnde p̄z. est duplex dilectionis. h̄ talia duo
voluptat^s. gēnāt i actu intencōnis g^o tē. ma. p̄z
q̄ dōnē sic est nūq̄ actus penes quem obīcit ma
lum p̄cepti. tñ a aliis & q̄cūq̄ nn. p̄z
q̄ hoc est voluntō. est q̄ referre^r ad id qđ refert^r
finē. istoz. istoz p se possit actū voluntas cūm
nēcē. dicēs q̄ im. est falsa. q̄ cuius^o volo ad
ordinē ad ad referendō ill^s. volo. d qđ se re
fero. & ad ad qđ refero. & ad actū. Ad. & sic. ad
nō. si idē est actus voluntas et q̄ refero. ad. &
ad qđ refero finē. & vna sit vnus actus. oēs. est
g^o tē. Eligens omnia p̄ p Aug^o. p̄. de doc. xpiā.
& nūq̄^m p̄t voluntas p̄ma. omnia. qđ. q. del
le ad referendū ad. est vt. s. quo sit voluntas
natus. aliā qđ nō refert^r ad. est finis. q. est
& amore illecebe p̄ se. Ad q̄. voluntas voluntē
oppōto vñ. tacet^r hē dilectio uoluntatis
voluntatis. h̄ sic est. ideo actu intencōis g^o tē.
ma. nō est. nn. p̄. q̄ in oī actu intencōis est
voluntas aliqđ referēdo primo deum eleemosynā
& est. voluntas nō referendo p̄mo q̄ intencō p̄
dēm ultra sē voluntas oppōto nn. & hñt actus sē
dilectionis q̄ nō est eidē spēi actus quo q̄s vult
ea q̄ sē ad finē. q̄ voluntas finis hō vult primo
p̄ voluntas eoz q̄ sē ad finē. ex oibz p̄dictis se
quit notāde. 1. q̄ actus p̄^s intencōis p̄cē
est duplex & nō finis. q̄ cuius ēnt. & voluntas alte
nō volunt p̄ se p̄m^o ut deum eleemosynā. h̄ volun
tas p̄ aliud. q̄ est simplex. & p̄ se volunt p̄m^o. q̄
do p̄ dēm est. & p̄cēt nō vis. q̄ dū est ibi
alium p̄ alterē.

Ad. & q̄ dicit finē q̄ bona intencō facit ac
tū bonū. & mala facit actū malū. h̄ de
h̄ mag^r dicit. & distinguēdo. p̄bo. ex hoc
assūptō. q̄ in bonitate actus mor^s est talis
ac finis tuus sic actus debuit ordinārī ea q̄
sē ad finē ad p̄m finē est bonus ut sic. & actus
debuit ordinārī est malus ut sic. Si bona in
tencō ordinat debuit referendo ea q̄ sē ad
finē in ip̄m sic do eleemosynā intendēs deo pla
cere male autē intencō ordinat male. q̄ in
finē ieiunii ut do elias intendēs gliam mūdi
& to. Ad. q̄ h̄ sequit^r contra. q̄ idē actus bonitā
tis. pot esse bonus & malus p bonā & malā
intencōm sic. deus eleemosynā est unus actus. vtī
li ego intendo dare eleemosynā intendēm gliaz
vanā h̄ ordo actū iejunii deum gliaz
tm tendēm solū gliaz dei. actus eius ieiunii
sunt mali. oblīmatio est bonus. Ad p^m. p̄mis
pe. q̄ do. q. intendē nō actum^s huc p̄ intelli
gi. q̄ referre. finem tē voluntē. & hoc h̄ potest
esse aliquis intendēs. & sic forte illa glo intel
ligenda. h̄ tñ. est in intē^o & ē do^s re
ferre finē. Ad p^m. & q. dico q̄ si pale ac
tus voluntas nō sit ea sue malitie. tñ q^n
p illū actū aliqđ referē. i debitū finē vel finē
debitū sic intencō fiunt actus est bonus vel malus
Ad. q. q̄ dicit q. sicut ignis q. sicut nātā. ista ē do. q.
aliqua nātā possūt determinari de
aliqua intentōne q̄ actus ut fiunt ad pōn
h̄ actus. & q̄dam intendūt bonū. & physicus pre
cepit ut est. studeret q̄dam. & quo duo.
Actū studeles sit in do^r q̄ sic. sed actus
est h̄ic. vel pō h̄ actus studelis est voluntas
sic est. remittere malo dēlict^r g^o tē. Ad ma
gist^r illū p. so^m sic. nec. q. finis potest tūc
ms est studere. Ad. q. sicut sit in vol^e q̄
sic. q. si nō. est in intē^o quis est. Ad. q. in
n. malo. augmento tu intē^o ē ut malo. q. sedi
go tē. Ad. q. est actus actus eius est bonus ut dux. & ac
tus q̄dē sē in intē^o ut testificare. vitare. &
celare g^o tē. Ad. q. sed. ad duo. q. sicut.

Ad p̄mum. q. pono. z. dnce. Ad. q. do. q.
dnce. z. q. q. sic. ipsa. q. sic p^s p^s
p̄cepta. nota. q. sicut. debuit^s. omis. dues. sed. & in
p̄ceptis sic sit una duo. s. oz sicut obedire
& h̄ sacris alīs. q. d. vis sic. & ne sacris alī
cui. q. d. nō vis sic. p̄. tū. ista. z. ipse^r. q. i
p̄ceptis. est p̄ceptū. quis. q. sic. ipse. sic. p̄
cepta. sic. dēdūctōne. sic. tū. est. ut. nō. est. quis. tū. de
ductōne. sili. ip̄cepta. sic. stans. tū. offert^r. to
& ps. sillo^s. ip̄ceptū. q. tō. est. tū. sic. p̄. tpl^o
q. omne. tō. est. mens. una. pte. & sic. & q. ge
ip̄is p^s. p̄cepta. Ad. q. dicit. q. sic. ipā. lande
relis. &c. sic. dnē. q. sit. sedere. sic. nec
est. q. sinalla. i. lamo. est. sinalla. nōis. ip̄e
ītell. p^r. istoz. p̄mo. p̄n^a. p̄mo. nō. sim
pli. nego. excūsis. h. p. illū. silen. ip̄ceptū
sic. tū. occīdit. aliē. & dei. ip̄cepta. sillo^s. ois
sēnor. est. volendo. & sui. q. dū. deus. est. simp
sime. q. est. simplē. volendo. Ad. declarand. q.
sed. sinderesis. ic^r. dicit. q. ni. ee. qđ. h. synder
ogmate. & nō. nisi. ee. nā. p. q. ac^s. ordi
quō. tū. q. p^m. p̄mū. ut. & accipi. hic. nō
mentū. est. sinderesis. p. q. ipa. o. plenarie. sinderesis
& sillo. nī. relus. q. d. nō. est. a. nī. q. nisi. sit
p̄m. nō. h. tū. est. Ad. p. pō. accipi. p. illo. potuit
ichnisce. istam. ad. q. assentiendō. tali. q^r
nom. & sibi. q. a. nisi. q. cepti. sinderesis
stēā. assentiendo. q. nisi. accipi. pilla
hil. nisi. declarata. sinder^s. ex. sinderesis. accīdi
ad. declarand. nec^m. sit. sinderesis. & assentiat. & ista
nō est. a. nī. h. sinderesis. ex. acab. vltio. & relu
tat. declaratio. qđ. sit. sinderesis. est. n. sinderesis

lunū iure agentis cū nouacā relatū finiōz · s · pū
hiau ut in me qcā illo impcpl of hēt ndm
pcace ḡbreatis & tale lunū ut dicat nō pt os
ligm licet hīc qm est aggiat ab accibz fie
ep̄cacis p relē lunū posz tolli p oppōnos acc
Ad q̄ pma dubia ḡcēa op̄ declarāda q̄ntē
q̄ teneo & declaro ppōnes Pma q̄ illi billū
ipcplz reputo ipole ḡo ex 2° potiꝰ ipole
est nos hīc nobilissimos hīc & certe nos h
bz est nō hīcm illi billū ipcplz ḡ &c. im
plicat q̄ ex fiēq̄nacia actuū chātoz ee relē bille
ipcplz nō mīs ad gnāre in nob hīaus q̄ ex
actibz alius q̄bz hītis ad gnāt & tūc istos in
pcptū est ḡtūcō · 2° q̄ longe nobilior acc & hīt
mīs ee ille qui est plenꝰ pfr q̄ hūi sic pū
nobilioꝝ se q̄ ḡnes & hīt · ite nobilior hīaus scie
ex 1° pēy &c. ecth ḡ multo mīs bz nos leue pte
q̄ ille · bz dcm ista ipcpt pte placat pma pū
sic illd omne rōm est mens sua pte ḡ nō ma
gis lecebit nos · vt est mag ipcpt q̄ acc
q̄ placet q̄ Ad 2° q̄ ido bille ipcpt ipole est
qm mea · p̄ nīa occurrat ite q̄ mīs 2° bz illd
est valde pcpl · vt est talis dsclus ponam
· n · q hīta nīaue illo pcu nr · puta hīta tra
omne rōm est cū sic sic ps & pl · et volūtes al
ter iure ipsum ḡtendo ḡlidere bz de a° o° optime p
lect mag iudicare se hīs se mam ille bille tū
nō hmille · mā · nr ad ḡclubille · ḡ fiat pcpl ·
Ad q̄ nō nā vī nī fidere lindereli posse ee hī
cū fo · nō · q̄ plo p̄ q̄ lindereles est hīc secūr
q̄ hō hā culpa · q̄nz nō hēt lindereles ḡns est flā
ḡ &c. plo q̄nam q̄ cū est q̄ ille nō est hī
tus ifidus · ḡ accūsē · bz cū accū nō est hīc
accūsē ḡ cū accū ille hō nō hēt lindeliū
tū hī culpa · 2° hī fidē est hīc vīa lindereles
posz inob rōm ex ḡns est flā ḡ &c.
plo q̄nam q̄ ois hīc accūsē inob p̄ p
oppōnes acc & frequētatos cōm corpi ḡ p v
mai accū q̄nqz nō gnāt inob hīc ex 2°
hī · bz p vnam accū hēt inob lindereli ḡ
lindeli nō est hīc · mā p̄z q̄ ip̄o accū stricte est
remissio rōnis · q̄ rōz medii cagē Ad ppō q̄ p
videm dēc q̄ ulta hīaut nouacā sit dē ite
cagēas q̄ · q̄ nō · q̄ i 1° fōr nō est lindeli q
nō est accūs ogitū · bz ite cagēs nō est fōr cog
nic ipius facat ad cog̃z allumdo ḡ &c. mā ·
p̄ · q̄ acc lindeli · si retūi ac accūare iudicare
remittere sē acc ac cagēnus Ad 3° p̄ tūm
q̄ ssiō dico q̄ nō video q̄d q̄d sit lindeles ni
p̄ ite pol cū recta rōne hīta depnaplus
p̄cias p q̄ recta nō remittat q̄ medietā
cappleat sen fōr · bz p̄z p exp̄iēcā · q̄ cāgs
facit lōiadū vbi finaū p̄ q̄d dicat nō est
fuerīd remittat q̄ accū finēdi nō ē ni
ite pōsit dicās nō debe fuerīd p recta nō
p̄ p̄ p̄cia q̄ dī aliquā nō ee tollendā · sili
cū bālo · dō q̄d aggiat accū mei nō est ni
ite posit cū recta rōne dicēte q̄ sca sē o
pendā · & dō mā p̄z depnacias q̄ pma
dō mis reis est remorsꝰ lindereli · bz nō est
ē ni pludū recte rōnis ḡtime dicabit
eos peccare fecisse q̄ dñm offendēt exquo sequ
in appō singlaris ēdicia si dicas q̄ illa rec

tet nō p̄ tollī cū pō nō accū ḡsidenti ḡ inob ma
nor cū iure semp potes hīc hīc recta tōz · &
dō lindereli sp remouet nō accūs bz indepnatus
erit sp talis remorsus q̄ est eis pena ppria · nō
cū q̄ nō nego q̄n ex talibz accūbz aliquis ab m
te posit ad hīc ad gnāri ilimitatis ite ad tanti
ut itenatus remūnerand ut applaud · q̄ videm
aliqs hīe sirēquētatoz itencōtes remorsū lindeli
q̄ alios ite cū hīc nō est lindeli q̄ accūs est
erat lindereli & remūnerācō · si tolleret adhuc
remanet

Ad 2 · q · d · 3 · ḡnes Pma q̄d sit ḡsēa · ḡnē e
lic dīa de lindereli · dico de sēa q̄ nō video
q̄ sit ea iūte pol cū recta rōne dicēte recta
p̄cia · q̄ndā hīndeli · n · recta nō dicat p̄m pē
tuā · & ḡsēa p̄cia ḡnes · nō · q̄ēa de ḡsēa
cū · u · est adhuc aggle pū cūdū est ad eandē ppē
dū · bz dicat ḡsēa recta p̄cia ḡnes · & illd nō
est ee nī ocāsiōnāle ite posse cū recta rōne q̄d
bz ee facēd plat & plz poppn q̄ facē ḡsēa
nō est nī facē ḡ nō q̄d recta nō dicat & illd
ee facēd de actu p̄cia ḡne dū ḡsēa ppe
dē ocās sū ḡsēs sēa supple recte opōnū cū n
opōnū ḡsēe recto dicendum rōnis ḡsēe recte
ḡsēe · cū denat ab est · denat a recta ḡsēa · q
sup illd q̄ erronea ḡsēa nō est q̄ nī p̄ nī dicā
mī rōnis sic cū iudico ee fugiend ex eo p̄ cō
nupto · dicat ee quodū est appetend · ḡ p oppn
recta ḡsēa erit iure cū recto dicendū · &
sic dīa de lindereli p actus frequentes ee p̄cias
ḡnes posse vū inob ad gnāri hīus q̄ idimicet
ite ad frequē & intense eligendū & p actū oppi
tos posse gnāri oppn seu corpi ille ad gnāt vū
decim aliqs milū ḡsēacos aliqs pmū · q · ite
hīc nō dē toll ḡsēa q̄ sū eo p̄ ee Ad 4° q̄d
obliget erronea ḡsēa · & dico q̄ obligat sūpli
· vū sīqs hēt erronea ḡsēam p̄ q̄ nō leuare p
lect de cēa est p̄cm mor tenet ita eleuare a
loqu peccat mor p̄ q̄ uemens ō dō q̄d fac
ad pse bōtatē alie ofōnis peccat sz ad pse
bōtatē ofīnis req̄ne q̄ faciat dō q̄d dicat
ee bonū ḡ ōnēns peccat sic dō nō q̄ ofīnis
erroz sit i nre & alie p̄tice ōnis ex ac corp
to p̄t voluntas nī tenet se ofōre ei cui ob
ac ḡ ut simp bonū ofīnis · n · p actūs exercp
to p̄t illd est bonū indicatū · cū potest & debet
diat q̄d op ōnent sumit credit se malose a
ḡ · & sic peccat alias nō posset ee certa regla hūa
noz nota q̄ si nō teneor opari dō bonū q̄ rectā
rō indicat q̄d ḡsēo dicā & q̄d ullū bonū delbo
opari ne sēa · n · q̄d sit rectū · q̄d erroneū

Ad 5° q̄ est remedū ō erronea ḡsēaz · dī · u ·
q̄ faciat bōnem pplexū puta · n · q ḡsēa error
dicendo est bonū q̄ simplr est peccm mor le p̄
fugiendū · si pplex puta mor si nō faciō ḡsēaz
& puta · dico hīc q̄ remedū est hīc p̄ne erro
nea ḡsēam & adhuc bonū dūsi q̄ ḡsēat ḡ
q̄d sit rectū · & q̄d nō rectū · illā · n · pplexare nī
faciat & lex dīna · bz facta ḡsēa q̄ & formas
tūd simplr est deponēda Ad p̄m p̄ · q̄d dico q
remūnerare nō est actus voluntas bz p̄ ite
iudicētis malū fuisse ueire ō p̄ peccat ·
Ad p̄m · 2 · q · quo dico q si accipiat ḡsēa p dēmne

ptice ḡnis magr̄ sacens est magr̄ ofiac. & nō
accipr̄ aī exceui ad op. vñ videnī ad oculū
q̄ hōies ptā magr̄ eḡnt expcta malicia ofiac
q̄ hōies ipta mlto acs. tñ istd dcānē magis
expect vnus q̄ alius agendo.

Postlī de accbz. ulta est dist. 20. ūi magr̄
Potta? iuestigauit quo hōnis & malia
a se iacta p sndelsm ofiacm & uencom
rdoine ad finē. hic agit vñ est bonitas ipi
actus dpo duo.

Tactī actis hoēt sua bōitatē cū ex fine q? sic
p aug? li. gen. c. xx. bonū op? mtencō sa
at ad finē. ⁊ aug? ibīa multa acta nō possūt dc
bon ⁊ si pp bonū finē figūt. vnū actūs
possit dc idifferens ad bonū ⁊ ad malū. q? nō
vn actus mte? pōt dc idifferens ⁊ ad finē pī. g?
nec actus vocs ad bonū ⁊ ad malū pz oīa q? fiūt
ōm ⁊ bonū rōne mte? ma bonū ⁊ malū rōne
⁊ magr̄ ibīa. Quinto ad duo ḡlīa.

Dicit primo ḡ dcit. xx. ōnes. Prima vñ est
tolle bōnes actus ⁊ dico p? q? nō est tōlle a
rōne recta ut alq? dūt. ⁊ q? om dctāū a recta
rōne aī oīa dcūstātialis faciat actū bonū. ⁊ istd
dcūm nr̄ valz recta rō est nō pcise. bn pē rō. a
vñ volūtas possit elice actū sui rectū. ⁊ nil
tra oīonē q? nō se tōlit rō recta. hic est finis cū
stetū ⁊ multa talia. dicēdū ḡ. q? actus bonus tōlit nō
est ab actu uno. ⁊ multa q̄ctō videtz recta rō
dictās om debite dcūstātiae sui mcepcias omn
dcūstantiaa debita mencō ⁊ debit? finis p dcīa
istā. illa requisita ad tōlē actus bōitatē q?z alt
defit actus nō est tōlit bonus g? tē. nisi. p?. ⁊ mu. ⁊ dicēs
aī nō pt solūtā vocz dictam q? est rīa prima an
oz ofortū omī voluntē recte agentē. dicēdo q?
requirit ofoītes ad volē dictz ⁊ magr̄ ut exp?
nob? p innocentz lectae sēptane. ⁊ istd ichoat mī
illis pdcis q? recta rō dcāt q? obediendo est
lītori. ⁊ h? spectat spāli ad integritatē dcūstātiae

Ad q? iqrenda ad quo actus volūtatis dī pī bo
nus. ⁊ hic dico q? licet bōitas sit multiplex vidz
nālis q? gnalis aī entitatis ⁊ bōitas ex gnē q?
est ex debito ōm. ⁊ bōitas moral? q? est ex integri
dcūstātiae. ⁊ bōitas finalis q? est ex debito finis
p? h? q?nē de libertate moralī. ⁊ dicāt aliqui q? bōitas
moral? p? est ta finē p? ab? dependet p? ⁊ denoī
nat bōitas actus q? includit oīa ⁊ tuet. ⁊ sic
potius potē bōitas illi. ⁊ h? facit mencō finis
g? tē. mal. pz. mu. p? q? mencō debita finis i
cludit ⁊ tuet rectitudīem ōm. ⁊ dcūstātiae. dī si est
debitū ōm ⁊ rectitudo dcūstātiae sui mencōne de
bita finis nr̄ valēt. ⁊ ponatis finē debitū stetit
ōm ⁊ dcūstātiae licet debite. ⁊ istd forte nō vide
p? q? magr̄ q? ono q? ex fine p? ouret bōitas mo
q? pz q? bōitas moral? ⁊ bonitas ex dcūstātiais. ⁊
actus vē dcūstātiae magr̄ ido ne ad debitas dcū
stantias poles idua cē debitū om q? cē debitū fi
nem g? tē. pbo deductōm p q? p? i isto actu q?
est dare alicui pecuniā ad dcūdo dcūstātiae sī ex
qrente penes om an dare. nō penes om an dare
nō penes finē. q? pz. q? oportet te attendere
qū debis vidz nō ip?m ne ille offūdat aī penes
finē puta amore dei sp cet bonū dare. ⁊ quō
debis q? ocultre accidēs. ⁊ nō pp finē q? p?
dare pp dīm nō est malū. ⁊ sīl q? debis q? iste pau
p accidēs forte hēt familiā q? tenet iēiūiis
hī ⁊ nō decipiet ⁊ dans vnū obolū. q? ius dare
alias pp dīm vnū obolū sit bonū. ex ono g? pe
tas integritas cōstāt. Ad 2. dr̄ q? iō q? regulat
ab eo ī dando cē morale nō est p? ī dando bō
tatē moralē. ⁊ ē upe finis regulat penes de
bitū om pter mm. q? ide finis intent? a mora
operante uenit oz ītendi ⁊ dantz om. cē q? opī
tet pz q? do cliens pp deū. ⁊ ad alleuiō tēt ti
nē. aī oz me dare pauper petenti q? meritō
do. pz ⁊ ī pīcas. q? q?uis medic? intendat mi
dare tam? aī hoēt tantā ītentē regulat
⁊ corp? om īquo opat? puta si est debile ut fo
te. Ad rōm cor? pz. q? mm est fīa nō est finis
debit? operet debitū om. q? possit pp deū dare cle
mosinā nō deberet recipe. ⁊ magr̄ eo? cē debi
tū om possit age nō tñdo debitū finē sic dare
eleōsinā pauper pp petentē gliaz. ⁊ sic dixi de
bitte cōstātiae ⁊ debit? finis regulat ⁊ debitū
om cē q? sit q? oz ofortendat elect hēt actus
bōitatē cēlī ⁊ dico q? malē bōitatē hēt actus
⁊ dco tē ⁊ ono q? q? dare cē dare unū obolū
⁊ bonū cē bōitatē moralē hēt ab h?i m
so. s. gre ut contentus bōitatē ex gre hēt ex de
bito om si bōitatē moralē. deq? est mā dilīgēs
hēt explīs operis. ⁊ effectū. Ad 3. volūtas agēs
⁊ dcām recte rōnis dcāntis integritatē omī cō
stantiarū. ⁊ om debite dcūstātiae ⁊ bōitatē ⁊
finis. ⁊ iuenīt ī eo. ⁊ debit? finis ordine ad
q? agens potest actū unū. ⁊ hīus motū q?
⁊ forte nō facit actū moralē facit tñ ut est
pactī q? moret eligat. q? phē. ⁊ ph?. ecti dī
q? tñ nulli q?us possunt opari multa nō tñ ite
rā integritas omī dcūstātiae. q? est bōitas finis
q? tñ oz. ⁊ tñ oz. tē. Ad 4. qđ dicit volūtas q? tñ re
te mīsura omīz actuū moraliū. tñ h? posset re
dua ītentō cōq? legat obligōnis recte operā
te. si nec actū recitū nos ofōrte sic operari. tñ pī
cipī facit actū moralē pz q? pōtus oīz istis
seqē actus moralī. ille cē sic cēt qui pōtus po? effectū
q? ⁊ ph?. Ad 5. q? iqrenda aq? hē actus ḡdatē q?
sit bonus. ⁊ dico q? ad recta rōne. q? recta est ista
q? ofōrte pōtis recta q? est actus volūtatis dī cēl
ī. dī q? dans q?ditū ī mente ⁊ dcām rōnis put
sepiēs dcūlabit. ⁊ nō ad ōnē est q? ad illo hē
actus bonus q?ditē q? sit bonus aq? dī sī cretem
tū ⁊ ofortētē sic est ī ppōno nō. ⁊ dcām rec
te rōnis cēlī se hēt ad ppm actū bonū si tñ
dicat qđ agendū ⁊ hinc tāq? dcām recto se
q?ōns volūtas eliat libe actū rectū. dn pp
actū rectū rōnis si nō eq?

Ad. 6. q? pono. 6. ōnes. Quia q? n actus est ī
differens ad bonū ut ad malū nō plō. q? q?
est nō cursus i est passio. q?is nec? cursus. ⁊ q?is
actus est cursus. g? est ī bōitas nālis q? pt passio
cursus. ma. ⁊ mu. pz. maḡ q? bonū q? q?e cursus
est tē. nā eo. p? q?. e. mece. Ad 7. p q?dcām nō hīt
medīū q? p positū. si bonū nec q?dcāne oppīte
melācoe g? tē. plo. mu. q? malū nec pīat bo
ne. ⁊ remoto bono nec intellē recta entitas
mag? ī simplicib? g? tē. Ad 8. q? est dare actū

qm nō ex est bon⁹ ex gñe nō mal⁹ ex gñe plō bonus ex
gñe li addit ad est s⁹ bonitatē nō li est cū ex cōsistā
cia oīm puta q ꝑ⁹ est debuī r ideūt eūm bonitatē eq⁹
ex nigrō bonitas nūcu tūlgen⁹ li ipm nr dilectō
ter ex li aligno lic accus tūlgens s⁹ oīm nō ideūtez
talē bonitatē nō malitiā nō est bon⁹ nō malus
lic est bonitate fictitiā s⁹ tales acc⁹ posūt ee plēs
vt q⁹ ꝛc. Ez q⁹ q aligs acc⁹ bonus pōt ee nō
differens ad bonū r malū moraī plō ex r ech.
pt ee acc⁹ ficus licet nō iuste eligat⁹ r tū nō est
ꝑt li iuste eligat⁹ s⁹ tu dices q iste acc⁹ q⁹ius
sit moral⁹ r ab hoc morali sūaē nō debet bon⁹
mor⁹ q⁹ debitus cōsiderātis actu ꝛcurrētib⁹ Hui
q⁹ ar⁹ p⁹ actus elicat⁹ ee sine rectitudine ad bo⁹
r malitiā mōlē nō est bon⁹ nō mal⁹ moralī
si nūla tales acc⁹ sē pōtes q⁹ ꝛc. ma ꝑz q iste
cōsiderātis pn⁹ dē ee chistiān sine r si nō sit nō
bon⁹ nō mal⁹ sēd arguē q acc⁹ nō sit nō bon⁹ nec
mal⁹ ma ꝑz q posūt leuare festucā solū q pla
cet nūc tūsd placē nō est bonū nec⁹ malū r
q q⁹ pūctē oppō posūt bñ ee m⁹ dē bm nō
capiū nāt sic lap⁹ nō dī cer⁹ ꝑ⁹ videns ex ꝑ r
ꝑcē s⁹ nūla acc⁹ sē bonus q⁹ nō est nāt r
ee bonitas vl malitia mouē nūsqde p actus
puta fugere tenere r oppōto q posūt nūc velle
vl r leuare festucā q⁹ idē est q⁹ ꝛc. Ez q acc⁹
cōsiderātis omib⁹ sūm debitū bonitatē r rectit⁹ rep
tē ꝛc⁹ s⁹ nūla oīa cū ꝛ nūs ideūt pcise sūmdiem
p⁹ is sic est cōcludū q⁹ p⁹ actuū acc⁹ no est bo
nus nec mal⁹ q nō cōsiderādo⁹ s⁹ obiacē ꝑ q
ois acc⁹ bonus est ofōs vōi recte vl discordāt ad
eā r p⁹ius bonus vl mal⁹ r pūctē oppō non
bñ medium s⁹ ee actū q⁹ libertas bonitas r ma
licia si inter pūctē q⁹ ꝛc. Ad q q ois voluntas p
sentē q⁹ finē actus bonū de acc⁹ dom⁹ aut mi
lū dest acc⁹ malus Ad ois acc⁹ bonus est vt ad
finū si nō pt ee nisi vt male vtendo vl fru
endo q⁹ ꝛc. Ad p⁹ q q voluntas nō q⁹ q⁹ius
rectē vōi recte nec etiā ꝛcludēs rectū⁹ p⁹ius r
ꝑ finis si nō est rectus recte do⁹ pūt ꝛcludo sēl
tucā nō ꝛsequit⁹ obonitas ad rectū ꝛz imo ꝑ
tō pōt ꝛcidere malitia vl bonitate q⁹ est q⁹ se
Ad ij negro q ee oīs actū vōs beat ee iste oppō
bonitas r malitie sic dm ī vō bertā sūcere Ad
ij do q voluntas pt s⁹ plane finē qm nō est bon⁹
nec mal⁹ mōrē sic leuo festucā q placet m Ad
ē occido q⁹ iste acc⁹ voluntas est vtus sic nolle
mouē manū s⁹ nō se q⁹ sit bonus vl mal⁹
motus q⁹ sic ꝑ finē ꝛcidēte q⁹ nolo mouere
manū q⁹ placeo m Ē q q⁹ pōt ee aligs m
dilectus ad bonitatē mūoris r malitiā deinno
si q⁹ est oppō sequ⁹ q nō hñs dicam gūtm ī est
q fuit ceme r ꝛcidit q est ipm ee pōtō n
q nec⁹ ꝛcidit mor⁹ pōtō q est elōgnia ei mor
tis r ꝛcidit dm q est s⁹ ordīm ih nō ꝛcidit
mortalis q⁹ nō deūcē r tū nō mūt q est
ꝛcidit mortalis Ie dico q ē q⁹ is ꝛcidere ꝑ
hz actū ꝛcidēte ad nūm ꝛcidēs nūm q⁹ ꝑ q⁹
malos pō hz actū ee aligm finē q nec est bo
nus nec mal⁹ sic nō mūt leuādo festucā nec
deūcē q placet s⁹ imo plō mult ee ibi si
nem ꝛcidam q est finis eus r finis bon⁹
fili nec mūt nec deūcē Sed hz plō q q⁹ nō

eligibilis ꝑ diligē dm ꝑ ut ē accēs solus q est
ꝑ eligibilis nec mūt nec deūcē Ad ꝑ ꝑe
q q⁹ ad aī aug⁹ q⁹ ītellectus facit bonū opus s⁹ nō
solū seu ꝑ⁹ imo oīa regula gōrans r mūrā q⁹
Ad ꝑ⁹ r q⁹ ee⁹ nus posūt dīa q⁹ eligi sē acc⁹ ītē
de simplices q nō sē nec dī⁹ fili⁹ tū dico q nō
est sūe dīctus nec r filius tōplerione est q⁹ ea sūt
natōne r negōne bēa de rebus r q⁹ ī re ꝑ est id
q affirmat ut nō est id ois oplerio ē vt ut eligi
bonū r malū r accu volūtatis bt ee q⁹ bon⁹
r malitia finis ullūs ad q⁹ ordinat⁹ aī cōsistā
tis ꝑ⁹ q⁹ est idēa ad bonū r ad malū acc⁹ et idēus
Bonitas intellectus ut supdcm est act⁹ ītellectus
dicitur q⁹ q⁹ aligs magis cōsilo q⁹ intellectus fuit
ad bonū accū bno oīum ꝑ⁹ est debitū
finis accu q⁹ eo mala vōte eligat⁹ ī ꝑte bonus
aīa volūtatis posūt eligi accū ꝑ⁹ q nō
q⁹ nō ē idē acc⁹ ad malitiā cāis tōlibet s⁹ ꝑ
ē ipse volūtas accū p⁹ eligi accū finē q⁹ non
est a vōte Ez q⁹ expmi q⁹ ipam eligibilis acu
lor r agnōr Ad ꝑ⁹ accus eligi ꝑ⁹ q⁹ est vōte bñs
dilectā malitiā r bonitatē ad accū ipm ꝑ
te q nō b⁹ bonū ꝑ⁹ aligm debitū bonū s⁹ ac
tus ī ꝑte⁹ est ꝑs ī ꝑtate g⁹ ꝛc. Nō q⁹ hē dilectā
ꝑ bonū ī lege dīa hē dilectā malitiā s⁹ ac
tus ex⁹ hē dilectā ꝑ⁹ius dm est ꝑceptū ē nō
odies ꝑ⁹ q⁹ nō occides g⁹ ꝛc. Ad dno ēstia
ꝑ ꝑtē q⁹ tono r ḡnes ꝑ mā q⁹ vōtas
ꝑ ꝑtē acc⁹ eligi r ꝑ⁹ de pceptis ꝑ⁹ecta
lia ꝑ ꝑplēta q⁹ expmi q⁹ ꝑ⁹ mōlis ꝑcepta
dm r alia pc⁹ ꝑt⁹ licet eligi⁹ resultet ꝑcep
tis ꝑ⁹ moderatōr q⁹ ꝛcte ꝛcclesie s⁹ q⁹ ꝑ
sit mōle ītē ad accū ꝑ⁹ augꝰ xi de
tri c z volūtate bñ actus ꝛcdit accie fōnde
ouigat q⁹ fōrē ꝑt expllā ꝑ⁹ius r de eis in
telligi tū volum ꝑt rōne si volūtas ī ꝑsi
mōle ītē ad oꝑz ītē hz intelligēt fortis
ouēs qūs est filius g⁹ ꝛc. Fluctus oīas aq⁹
ꝑ expiencia q⁹ ille nos ouium amicꝰ ītelli
tato mūne ītellia qūēz ꝑ⁹ q⁹ ꝑō ve nolli
tentes ꝛobm sic est ītē ꝛcdet nec ꝛcdet mouēs
ꝑtem q⁹ le est fora ītellē Octus 2⁹ q⁹ ī ꝑ⁹ ꝑcta
te est mouē ꝑtem ad ꝑsideracōr ee dilectā hi
tū ī el ꝑcare est mouē ꝑ⁹ ad actū Ez volūtas
ꝑ minue ītē ad q⁹ de dilectā hitū sic m
greo-metra in medietate vl loca g⁹ ꝛc. Ad 24⁹
est ꝑ⁹ie q⁹ida dilig⁹ q⁹ nolūtas q⁹ odio ut
volūtate nō posse ꝑtare actū ītē⁹ omēn q⁹ vo
lūtas dīt est ꝑagnōr si actū ītē⁹ nō posūm⁹
ꝑ⁹ie ꝑceptū q⁹ dū cognito de roma r nō de Je⁹
volēs ꝑ⁹ ꝑtare ītē⁹ cognōr de Je⁹ abit cōcep ꝑ
cognōne ponēde st g⁹ ois solutōes dubitū⁹ alia
dīat q⁹ sufficiat hītuēt cognō illa⁹ ois Ez q⁹
q⁹ est vn hitus cognōr simplex est actus ꝑfectus
dōiens n bē hītuale cognōr si h nō sufficiat ad
actū ille volitōr g⁹ ꝛc. Alia dīat q⁹ sufficit cog⁹
ille ꝑ⁹ vbi vl ī⁹ fili vl rōno nec volo albū
q⁹ noleret nigrū Ez q⁹ nolitō ī vbi vl fili
vl rōno ꝑ⁹ tare eli simplex ignōrātia est q⁹ vo
lūtas nulle dilig⁹ ītellig⁹ est ꝑsse ꝑtare ītē⁹
aliū q nūc⁹ vidi ad est fīa alia dīat q⁹
volūtas solū remūcet vnā ītellectōm illā que
actuat hēc Ez sic oc⁹ ad ītellig⁹ Ez ita nō

sat̃facit q̃ accessio q̃ vo tas possit reuocare intellectũ
hũi ite cãm occurrere ad intellm tũ videm q̃ vo
luntas determinare possit actũ ce determinatũ obm ut
intellectũ perficiat Aliũ dicit q̃ intellectꝰ hẽ actũ colla
tũ ꝛdũ voluntas ordinat se ad actũ q̃ hẽ ordinẽ
ad aĩ ꝛ sic recipit intellectũ alicui⁹ ꝛ si uolo nõ sufficit
siat q̃ nõ sit mutꝰ hẽ actũ collatũ qui est refer
re unũ ad aĩ ꝛ cã voluntas p̃ quã nõ hẽ
actũ collatũ p̃ ꝑ ipare alĩ actũ licet intellectꝰ
ꝑ ipare intellectũ peccũ nõ ordinẽdo ad aĩ voluntas ipse in
tellectũ leonis Aliũ dicit q̃ ipse voluntas ẽ
ꝑ dilectũ ꝛ sic potest ipare ite visum ab
q̃ uno ad ꝫ uolo nõ soluit difficultatẽ q̃ uolũtas
cultas quõ voluntas p̃ ipare illi actũ dilectũ aĩ
determinate ad nõ p̃cepta sicut aĩ actũ
Ultrio dicit ꝓmo ꝛ ꝓnes Prima q̃ una
intellectione exercite in mutꝰ p̃cta reduplicata multe ali
e possit aĩ ipse ꝛ distincte sic ꝑ ī visu qui una
ꝑ visione videt albedinẽ piramidis ꝫ nullam aĩã
secunde piramidis ut ramos colores p̃ unde mul
tas ymagines ofulis reflectas Ad ꝫ ꝓ q̃ intellectꝰ
exercite ite nõ cõgnoscã ut ꝺ̃ p actũ reflexiũ
voluntas p̃ uelle ꝛ placẽ illa sic placet si
cognito de petro simꝑ intellectione exercite Ad ꝫ ꝓ
q̃ illecta intellectiones voluntas potest intendere ꝛ deli
berare q̃ ꝑ q̃ voluntas est liber agens ꝛ sic ad ea
obiecta possibilia cognitꝰ intellectu ignorato ꝛ remanet
tue Ipse potius respondet ad dictũ ex prima
ratione hẽs q̃ potest placere cognito illo intellectu
nũ ex ꝫ hẽs q̃ placẽdo intendit unũ ꝛ uni
mat̃ aliũ ꝺ̃ uni medii sit duo p̃ma q̃ non po
ne ite hẽre intellectum omnem actũ sibi actu q̃
voluntas p̃ quãe ite ad intellectũ omne creatũ sic
ente ꝛ impossibile ut christus Si q̃ sit requisitus actualis
cognitio ordinata ꝛ distincta ite sit habitus sibi omni
cognitus actuale scitũ ordinatũ Et ordinatꝰ q̃ cã
actũ videro ꝑ ut ordo de mauro potest vo
lũtas ipare intellectui mauri ut ordinẽ ad illum ꝛ tue
totũ actũ ordinatũ de mauro Itẽm ipare actũ de mauro
ordinendo ite ad ipsum immediate ꝛ q̃ ista ꝓ nõ sol
ut dicit nõ m quam ut voluntas possit unũ
intellectum huic immediate intendere ꝛ aliũ huic remittere
Si quis quo voluntas possit ite ea iuxta exigen
tiam huius ꝛ facit est deficere ꝛ ordinare ad cognitionem tã
ite nõ huius ꝛ facit ordinare Ponit ꝺ̃ modum
ut ut placet declarando Et ꝓ declaro q̃ actus
audiendi actus nõ intellectione verbi mei actus ipsi
us loquentis ꝺ̃ ut voluntas ordinat ordinando a
liquem intellectum ad ipsum immediate ꝛ q̃

ꝑ ma ſcam magr lonū mi ꝓ ꝙ erꝛ ſ ſz acc hē
diſtinctas cōſuetudinas ſōr erꝛ ſz ſcit lōtas ⁊ malā
cia ſcē ꝙ hñt diſtinctas lōtates uł malicias obi
ectꝫ quor lōtas acquirē in rōne uoluntatu ſi o
ctꝫ ad unā rōm uoluntatu nō ſtendit rōm ld
rotas ꝙ tonū eſt ex rōne ꝙ ꝛectꝫ ⁊ ſic eſt ſyllo
ro ꝙ acc exior cū inter hñt luā lōtatē uł ma
liciam eo ꝙ uoluntatu ſi g acc micior ſit ſcmſi
ue nō cū ī ulta occidat acc exior nō ſtendet ma
liciā ꝙ cū aliq̄d optat alicui ſōli ⁊ altū non
ſz pter ꝛationē ꝛectꝫ ſit nō facit mal ⁊ actu
exioꝛ ſolū optat ꝑtē ꝛationē ē uoluntatu
⁊ nō ſōr g gerens cū actu iſtioꝛ nō facit
malē uoluntatē ⁊ ꝓnis nc malū nc lonū ⁊
eo ꝓmūdano ꝙ ꝑdit eo ē nō uoluntatu
diuū maneat diſtincta nō cōſtincta ex eo actu
uoluntē elicitaz manet diſtincta lōtas di
negro mia beatꝰ n petens eo actu uoluntat
item uoledat crucifigi ⁊ ꝛcē crucifixōnis exē
no ponentes ⁊ ſi diſtincte ſunt cōſtitem item
actu ſuū diſtincte ſōres lōtates ex illis cōſuetūdis
Ad 2m mia eſt falſa ⁊ mi ꝙ ius n eo ꝓtē
hñt ab ex ꝙ ſit lonū nō ſeq ꝙ n ſit ſimplr
lonū ⁊ nō addatū alicui ſimplr bono facit ma
lū lonū ⁊ ī pticu eſt attens ſm q ꝛect ꝓ
⁊ p eos ꝙ acc exior hñt diſtinctas cōſuetudinas
ſōr ⁊ rectas ⁊ ꝛect ab actu item ꝙ ius ſit
una ꝓ uoluntatu cū cōſuetudine ꝑdit ſōr diſ
tincte lōtates poſſit ⁊ dica ꝙ ſi diſtincte uoluntates
acc exior ⁊ exior ꝙ pale ꝑ actū eliciti ſm libo
ſyllo lꝛē acc exior imo ꝑ hāc uoluntatē ac
tus eliciti exior ⁊ cū uoluntate remanēt acc
exior ⁊ phibi ⁊ ꝙ ꝙ acc exior hñt diſtincta ipm
rectitudinē ab ill ⁊ ꝓnis ꝓmꝰ placet ꝙ diuꝰ
lono uoluntē elicito licet ſit unita uolūtē lōtē
diſtincta ſpuale poſſit ꝙ unū uelle ⁊ nō reſpicē
⁊ nō tamen uolūtē ſi lo nō ſpuale ſit ⁊ ſi tm lō
tō tm ſpuale ideo dico ꝙ ccēs ꝓtz magr ꝓnēc ul
ꝓmabi uolens ⁊ ꝙmis ē uolens tm ad ſ ꝙ ex
hoc ꝓz dm lonum in hac qđ ꝓt in nob ē ꝓtm
tm cōcōnis ꝓtm ⁊ monis ꝓtm ꝙmis ⁊ ꝓtm ſi
plas uolūtatis ꝙ ſit ꝓ bene ſic ꝙ ſ ꝙ ꝓ hē uo
uoluntatu bn uł male cōſtare ꝓt ē lonū uł
malū ſic eſt ſyllogo ꝙ ē inter ad cogitand ꝙ
ſtrunca cogitata eo lapidē ꝙ ꝓs mouas
ad opand ꝓt uolūtas libe mouē actu ſuo ꝓpō
uoluntē g ꝛē ſz nō tm ꝙ idem acc cogitatōis
ꝓt ē lonus ⁊ mal ē. tm. ſcūs. n. ł ꝓt
cogitare moꝛē de ſē inliciens ⁊ reſpicē eū nec
ꝓtat. n uolūtas coordinata ꝙ delectet ⁊ ꝓt
ea mor cogitatōes ordo ad ordinatā
delectatōz ſcām peccat Ad ꝓm ꝙ ꝙ ꝙ ꝙ ac actus
nō eſt a vōr eſſāue ſz eſt a ꝓ ꝙ ꝙ uult uolūtas
eū elicend ꝓm ideo nō eſt a dūaz cām tōlūr
Ad ꝓm ſe ꝙ dico ꝙ licet ſit unū ꝓ ex. ad ꝙz
hñt diſtincta cōſuetudines ⁊ ꝓnis lōtates.

Quid aut uolūtas mala ꝛē. Ista ē d. ez
ſi ꝙ magr poſuit de ꝛemedio de actis ꝓ
⁊ actu. hic agit ꝙ modis dicit ponē
ad malitias dōnes ⁊ quero duo

Quod ꝓm mortale ⁊ ueniale diſtant ꝙ nō
ꝙ aſc idem ſm ut idem nō uident poſſe e

lia acc ſē diſtinct ſz mor le
a ueniale poſſe ee ac
idem d ꝓ ē g ⁊ c. ad ꝙ ſi ſit eidem ſēi unū p
intellectū poſſz ad ſi ſz ueniale mag ſit mor le
g ⁊ c. Unū dōnes date de ꝓcō in hac
ſcam ꝙ nō ꝙ ois lō dio eſt ſimle unū lo ex lo
dionū ſz in longe plā mlca mag diſtinguit
ꝛē. ꝙ eſt autōr magr ⁊ ſcōr in hac ꝛēndeo
ad duo q̄ſta

Ad ꝓmā ꝙ ꝓno ꝛē ones ꝓma ꝓt op ex
onāt ꝙ mor le ⁊ ueniale actionē actu g
nō diſtinguit ꝑm ſē. ad ꝓz ꝙ dna hr ⁊ ſēn
nō actu. ad 2m ꝓz ꝙ uenale eſt ꝛedme ad pe
nā cōle ſz mor le ad cēnā ſz ł actionē actu ꝑ
ex intellectū ꝓcanas eſt ꝙ actꝰ hius ordinet
ad penā eternā uł tēpale g uł nō diſtinguet
ſēm ⁊ ſpēc actū Ad ꝓ ꝙ ius ꝓcū ꝓm hr alia
o abdicō ſine tū nō ſpecificat ex ſz ꝙ ordo ꝑ
actu cēnt unū ſē ſz ſpecificāt ex ſz ꝙ ordo
ꝓcū penes diuſas ordines ad ordinē tū g mor le
⁊ uenali poſſit ee idē obiō ꝙ ius diuſo m ob
ligat cōms g nō diſſert ſē Ad ꝓ dnes diſti
⁊ ſpecificāt ex ois ſē tm ⁊ ꝛēpāt g pop
ter ꝙ uiatē debent ſic diſtingui mortale ⁊ ue
iale poſſit ee de eod ſ uoluit ꝙ ꝙ mortale ⁊
uenale diſſent ex ꝙ unū tollit diſpō ⁊ ſine ſuꝑ
alēs Ad ꝙ ꝓ op dnē ꝙ ꝓcū ꝓt ꝙ olide
ratiū uł ꝙ ordinē rōnis ſic uł ꝙ mortis ſcām
uł ꝙ rōm ꝛemiſſi ⁊ dio ꝓbat ſcām diſtinguē
dū ſ ad ſ ꝓcō ⁊ mor no diſtig ab ſ ex
duo ex ma ꝙ ꝙ ꝛēpāt ſic ee ide ſ ⁊ diſtig ſm
aliā ⁊ aliā uiā ſc hēdo a regla rōnis ꝓtm
ſ nō diſtī ab alio ꝓcō penes ſ uł penes ꝙ
gulas rōis ⁊ penes regulā ſic dnus ⁊ eſt ꝓma
ſolū dictus Ad ꝓ ꝙ uiatē ꝙ ꝓtm mortale
⁊ uenale nō diſtig ꝓbat penes ſ ꝛēa ſpēc n eſſe
ſeu mor ⁊ ł accidit ad ꝓ op ad ſ ē idem rō
nes ⁊ dico ꝙ modi ſunt ⁊ ꝛemiſſi dūt ea diſſe
ſpēc ꝙ ꝓbat ſ. ꝓ illet ſpē diſſentit ⁊ ſpēc ꝛē
mare a ꝓ ꝙ ſ lēr ꝛēdo de uiis ſcale ⁊ uenale
⁊ mor le g ſ. mai ꝓz ꝙ ſic ꝛeat modꝰ ꝙ ſcām
ſe regle ⁊ dic ꝙ ſcat diuſos ordines dico
ſ ꝛemeare facit diuſa uiat. mi ꝓz ꝙ ꝓtm mor
tale facit ā ordinē dictum ordinē ⁊ ſilr ⁊ ſz ꝓtm
uenale nō Ad dē ſcōr ſ ſpēc ⁊ mor ⁊ ſ. ſci
les ſē duōbus mor le ⁊ uenl dico ꝙ ⁊ ꝛē. mi ꝓz
ꝙ ſcōr eſt ī ꝓcō ꝛemoto ꝛemote actus ſcōr ⁊ ſ
mortale demūat a ſ mi ꝙ uenale g ꝛē. ⁊ ꝓtm
mor le ſilr diminuit actus ⁊ dicz uenale nō ꝙ
diſſert ſpēc. ad ma ꝓz ꝙ ſimplr nō poſſit ee ex ſpē
ſēi ꝙ ſit diſtat ſpē unū diuerſi actuat ſcām tōle
alterū nō ⁊ mor le tollit actū uenale nō g
ſpē diſt ut. ad ma ꝓz. oz. n. ibi ⁊ aſſignare ali
qđ quo mor le repugnat actui ⁊ nō poſſe ī mem
alī. Ultio adducit rōm ꝑ ſē qđ ꝙ nō ſolū actꝰ
diſtig ſpēc penes ſ ⁊ penes alias ⁊ alias ac
cidentales ad g mor le habet alias cōſtantias
ꝙ uenale appetēs ſ gliam ī mor ⁊ ſ dimū ſcām
tū peccat mor ⁊ modo ⁊ leuit peccat uenia
g penes has circūſtantias ſtat poſſit ſpēc diſ
ferre nō nō ſolū ī rōne nō uincendi ⁊ demerendi
imo ī rōne nōlis ē ⁊ ſi audere dē ponem
rōne nc rō mouēs eſt ꝙ nō nudo ſ dicta ei
dem ſēi tm diſtare ꝙ unū obliget ad ecclam

dēpnacōm lūt recepcōne altēnū nō ad rōdicā
penā rēpale hns pnās ꝓpo q̄ ista distinct spē nō
tū thoce ꝫ moral illa distinct spē morali quoz
alēū est simplī ista mē uanus moral alēū ī
cēmo ꝫ oē mortale est ī cēmo uanus oīe uiale
ista mē gō tē ma pz q̄ mē q̄d est uanus spē
distē alēmo q̄ est uiale nm pz ꝫ n peccans
mortē ꝫ moraē ꝓ spē cēmo ul simplī ul ꝫ
alīqm cūltāeā nēcō req̄rīt ad actū ta oppn
mortē pcale nisi ꝫ q̄ peccans mortē caut
ī actu suo mortē caeat aliqō ꝓ q̄d declinat alīe
a mē uanus caut stādo simplī ista mē
uanus peccat solū q̄ caeat ō rōnē dicm ꝫ
nō hō ꝓn q̄ peccans uiale nō declinat
simplī a mē uanus nō est impole q̄ de
nūq̄ pcepit ne mult malū cē q̄ est istā mō
uanus ꝫ illi acē qui tenūt cōsūādas morales
spēce distinctas spēe distinct mortē ꝫ uiale spē hī
gō tē ma pz q̄ exēplāeā sunt cōtras
moral mī pz q̄ ī illos mgr cōsūādā ꝫ ista
mortē est spēi uanus moral gō actū aiūt simplī
a fine uenle caut nō ce q̄ habt distinctū deu
actōm spēi a recta rōne moraē distinct mortē ꝫ
uenle spē hī gō tē mā est cōr q̄ regulā rōis
ponūt pnās distinct moraē mī pz q̄ mortale
est simp ō recta rōm uenle caut nō q̄ do
lūcas dia papiens utiq̄ actū ꝫ nō papiēs actū
actū penes odigitatē spē distinctā mortē actū
expēsse uiola tūlg dicīt mendacū spēi distinct
sic est ꝫpōnō gō tē ma pz q̄ uolūtas dicit
exp actū odigitatē dest actum moralē uī actus
caeat sōtali pcepto pnās alīs actū puta dīm
diligē si nō dm agnosce sufficīt arguit oppn
nō hēe rōnē odigitatē moralē mī pz q̄ q̄li q̄ de
papit nō est mortē oppōs gō uiale pnā mortē
rōnē mortale q̄ nō hē simplē pnām uiale
ō solūt actā op pōt ad pm nego et assūpta
ꝫ pnām mortē ꝫ uiale distinctū penes cē ꝫ pe
nas ꝫ distinct cōsūādis moraēb q̄ hoc spēi nō
cē pōt mortale ꝫ uenle nō distinguūt penes
penas si penes cōsūādas q̄s iste peccās sa
cīt tēdm ad ī dō q̄ pnām mortale ꝫ uiale
nō cōd nā aiūnt abulēo sine q̄ mortale aīt
simp uenale motū ꝫ nūq̄ ignōne ago om
mortale ī ducat cōsūādas exclūdat a me uanus
ꝫ uiale nō ad ē dico q̄ uanus nō solū
distinguūt penes ostā si penes cōsūādas mor
sic pz de assūtēū tēpāū cē edū ꝫ libāte ꝫ
mūficēū cē pcūas ꝫ sic distinct ꝫpōnō mortale
ꝫ uenle

Ad ſtam q. d. ē. ones pma q̄ distinctōs megāt
de pcō ndēnt magr accipi penes ēnās
dictones denōiantes q̄ penes fōtū ōcēū pc
catas ꝫ sic posūt dici sēm nōs pcta omnīa sic
pcta dīuīt ī a uiola capīa ut ista dicet
si tē ꝫ accipiam ōem pcōr sic accipit timor
amor ꝫ cupiditas exēplr omne pnām ens ē augm
pfn ois n pcās ul si caeat ex ī moderato amo
re ul ex ī mō capite ul ex ī mō dōr ē opūs
sine ē omissū si z ꝫsidēū cōsūādū q̄ indūat
pnām mod ꝫ sic omne pnām ul ex ifirmitate pti
ex pēne ul ex magna sic potēs sū pēne l ex gr
uāca q̄ ois malo est ignāus q̄ uis ignāū uolū

tacaet spēi pnām si aut x accipiam accū
sūtūcū pnām sic pnām dīm sē accs hūanos
electos ul ꝫpatos si pnām cogitacōis uolūtis
locūcōis ꝫ ōpōnis si aut q̄ereret ī pnām bonū
au oppm sic cē pnām ul oppm bono dīno ut
odiū dei ul bono ꝓpo test odiū sui ul bono
pxīo test odiū cō odiū dīm nō solū fortē pīs
ois acc qui est ō ista bonū si aut ō q̄ere
ret ī pnām cā malā ī ēnīs fort q̄ pena ꝫ
digna q̄ mer illa malīa sic accipī pnām
mortale q̄ simp aīūt adeo ꝫordinat ī penāle
cūā ꝫ pnām uenle q̄ nō simp aīūt ꝫ ordinat
ad penā tēpāle si a accrēdat ī pnām nego ꝫ
assūo ꝫ acc sūtūcū cē lege dīam sic hī pnām
omissionis negāle ꝫ q̄missionis affirmāle

Ad dīm a uiola capitalīū si cēbie auaū
cia ētuxīe gule īuidie acadie ēt ius posūt
mītp assignari cū ḡoīa assignata cē excel
sū ul deficacia ꝫ bonū si bonū utile ꝫ delec
tabile cē q̄ tō hūa ad sēm acād ut cē m
moderatū appetū bonū utile sic q̄cūq̄
si cē dicas pnām ꝫ tēpāla luxa cē bonū delec
tabile sīt dīa uiola q̄ cē delectabilia gulā
est gula cē delectabilia tactū est luxuria si
appetū īmoderat Alīa ē ptaculāes sēs ī
ista dīa ordinat sūtas īmoderacōes si sit
aūtas odous ſtaat gustāle appetū cē īmo
deratū appetū bonī honesti sē e alia uia
a excellencia n pna nō est malū īmo pse
bonū si modeste appetat si aīās assūgat
minus nūlūā excellenā ꝫ punēdū bona
alioz ſtaū est sībna cū aut q̄s assūgit q̄
tollencē ppū bonū ſtaū est mia si imoderate
assūgat si aut q̄s assūgat q̄ amet ne
excellēt alīs extenuet ꝫ denigret ppām ex
cellenā ſtaū est īuidia si aut q̄s īmoderā
te delectat ꝓsequi bonū honestū debitū ul ex
pcepto ul alias ſtaam est acedia ꝫ sic pz
distinctō capitalīū uiōz

Ad q̄ ex q̄sti istoz
uiōz a multa uiola oīūt uīs sē q̄ capīta
ꝫ duces uiōz h pulare placet q̄ Ad lr mo
tabū c. z. plīre debuās de lingulis a capi
talīb uiciis q̄ aliq̄b de sībna pē declarā
sībus īmodāte appetit excellēcīā suā ppē
dendo ex h ſtaū sc orīe uana gliacō ꝫ excellē
cia hūa ꝫ īmoderatū delitū cē excellencia
ſtaū ꝫ īmoderata ēbriaa cē sōtracta nūc ou
cē ſtaū ꝓpīcō uolendo reputari ꝫ audacia
ſtaū ꝫ mā si q̄s excellenā sībtrahat ꝫ ca
lūa mītra nec pte

Ad q̄ dīctō ulta a ca
pitalīū uiōz nō ūr dictō penes grāuā
dē tēdā mortē ꝓpōr si tū penes oēm
usū quo hōies peccant q̄ pl ꝫ ultra cō īstis
delinquūt si q̄at q̄ oīa ulta a uiola capi
talia dīcte uident ordinari ad pcepta ꝫ ca
bile ul sēm nō dīcte ad maiora pcepta
pt tabile sic est dilectō dei dū p illud est ma
lus pnām cē ad istor melior gō dīo est p oppm
ad x pcepta decalogi licet istis a hōies dī
tacō precent

Ad pm p q̄d q̄ q̄sd sit de ge
nere nec tū igne moris cūi est q̄ possūt
cē idē om cē actō spēi distinctā sic agrestis ꝫ
ītēpāte sē cēma uiola cē idem dr si cē uenea

ad p̄m. ꝛ. q̄d q̄ dño bñ ebus est illa q̄ dr̄ p̄ncia. ꝫ p̄cia hic p̄ exp̄ia dr̄ distīguī.

Est p̄cia q̄dā p̄ gen⁹ ꝛc. Ista est d. ꝫ iqua mag⁹ gallo cui p̄cia distīguī hic agit de quo gñe spāli p̄ gñm̄ sp̄m. s. ꝛ quero duo.

Quāl q̄s possit p̄cere i spū. s. q̄ nō. q̄. li est p̄cio ihīm. s. est inemissile ut salutatoz mūdo. ꝝ. ꝫ nūq̄ p̄cia est inemissile. p aug⁹ p̄ tractatū. g⁹ ꝛc. Ho magr̄ ihūa. Ave p̄cia i sp̄m. s. sic gñm̄ q̄ nō. q̄ nō est o dñe dei diuerse ut dr̄ h. odiū dei ē gñm̄ p̄cia. g⁹ ꝛc. Ho q̄ saluatoz dixit q̄ nō remittet illi seculo nr̄ ihūtuo Ex⁹ ad duo q̄ stūa.

Ad p̄ma q. pono. 6. p̄ces p̄ma q̄ p̄cia ne possūt exaudiri quando i sp̄m. s. s. p blō. ē. i. de quo est articul⁹ distīct⁹ p̄ ē spāls articul⁹ g⁹ ꝛc. ma. p̄z. q̄ possūt exaudiri ne ē vni ex illis nō exaudiendo ē actui. um. nō est. i. dō gra spāls exaudit ē p̄cessionē sps sc̄i. ē. ms relatis exaudiēdis nō exaudit. Ho fm̄ nō q̄ exaudiri ē dūpler q̄ plexiones affirmatiē ut negatiē. p̄ q̄s exaudiri ē actui vni nō exaudiendo ē actui. hic est i p̄posito q̄ alia q̄ plexio affirmatiua est de sp̄u. s. p̄ma q̄ p̄ dicit ē duobz ꝛ g⁹ negatiua. p̄ma q̄ nō ē nat⁹ g⁹ ē illas possūt exaudiri. si dicas nō. q̄ p̄ sps sc̄i ē relatiā ꝛ relatia se ipsis dā ꝛ nō nō p̄t exaudiri ē vni nō exaudiendo ē actui. dico h. nō obstat q̄ eq̄no de illis relatiis se dr̄ distīcte q̄ plexiones vna p̄ recte sc̄i ut alia erronea. sic ē rubus q̄ ibus ē crederet filiū nasci a p̄re ē exaltat ponēdo filiū ē creaturā ꝛ ultr̄ p̄ ꝛ filius ab ultro non p̄ refertur ē ad sp̄m. s. sanc. ē p spiracōm accipiat. ideo ut sic nō sit exclusus ē q⁹ ē p̄ma sps sc̄i p̄t ē sp̄alis auxilio ꝛ exclusiua i ordine q̄ nō exit ē alius sps p⁹. q. q̄b p̄ est de su mū bonū. g⁹ ē q̄b p̄t voluntas p̄pria resp̄ nō resilio ab alia vñ p̄t dr̄ sp⁹ sp̄tus. s. ꝛ nō p̄dem ut filius g⁹ ꝛc. q̄ sic distīgue adrām q̄ dr̄ p se p̄m. p̄z i p̄mus ꝛ collectis ecce ꝛ possūt nos exaudire Ho fm̄ ꝛ q̄ n̄ pl⁹ est q̄ncia vna p̄ alia q̄ q̄b plona p̄t ē sc̄i ꝫ possūt distīcte i ma salutē q̄ q̄dā ē sc̄i nō q̄pīendo p̄m. sic phi q̄cepīt. ꝛ q̄ē ecclia re ut se exaltē g⁹ multo pl⁹ vna p̄m sui ē

Ad 3ū q̄ p̄cia i sp̄u. s. ē quo ut dr̄ nō dat nisi penes istos duos modos p̄cōs dr̄ mag⁹ penes q̄ p̄cia sc̄i. ecclie. p̄cia. n. i sp̄m. s. est p̄cio i cōia ē unitate g⁹ ē ipsa ut. ꝫ. dicet ꝫ dr̄ alia dicit i sp̄m. s. appetita p̄nes q̄ accipit ista p̄cia ē ingḡdo Ho g⁹ q̄ p̄cia i sp̄m. s. sō. a. videl. ē q̄ p̄cio finalis ipenitētia cordis oblīuō. ī indulgēcia ē ne ē dr̄ ē ne gē. ē p̄gnatio. ē nr̄ata. ē ecclie nr̄a. dicū est q̄ p̄cia i sp̄m. s. est id ad q̄d oppōit ei q̄d appet. s. s. pura clemēcia. ꝛ misericordia ut g⁹ q̄ius opp⁹ dñe misericordie cū i sua remuneracōne dimitto ꝛ cōcessio. ē id ē ecclie se a dr̄ q̄ i possit ē esse. ꝛ sic est ē q̄ē ut se opponē misericordie nr̄e mō dr̄ alicuius ꝛ q̄ remissa reputato dñi ē offensa p̄cat. ꝛ sic est p̄ sup̄ō ei ē p̄ sup̄ne facit ē ne peccat ut se ei mō de q̄ibus nō dolendo. ꝛ p q̄s dicam mām de p̄cepto repellēdo. ꝛ sic est sc̄m q̄ p̄ma. ut se ei mō ei ad dñm nō offendo. mō repellēdo. ꝛ sic est cordis obstīno. ut q̄ se ei mō a dia mea dolendo q̄ p̄cia debet q̄dam alio p̄ q̄ videat dirigere ꝛ exterminare ꝑ am ei relle ad. ꝛ sic est indebita si ne gē. q̄ se ei mō a dia mea dolēdo q̄ p̄cia debet ceteris q̄dā p̄ nō q̄ dirigere. s. q̄ alt̄ displicet q̄ bonū alt̄ ꝛ sic est ceteris de q̄dā p̄cia. q̄ se ei mō ad dia mea ꝑ se ei debīto opponendo p ad mag⁹ stituē dirige. sic ipugnare vincere ꝛ superare. ꝫ bonos mores sic est ipugnatio vincens ꝫ superans. ꝫ. li odium dei sit p̄cia i sp̄u sancto. s. ꝛ dico. q̄ si est pole odire ē max⁹ p̄cia i sp̄m. s. q̄ h dirigat alios ꝛ fōtē opponet ē summo ꝛ nullo ordinatissimo bono q̄ ad ea ꝫ ut dicū est i p̄cepto distīctionib⁹ odium dei nō est pole dirigere q̄ nō vides q̄ voluntas possit odire eccu potius ad iquo dei est rō malum licet possit suspendere ab eccu. s. dilectionis ꝛ odii eccu odium nō pot hic ē id q̄d nō dē exaltari rōm resp⁹ Ho q̄ qui i ordinet ad p̄cia de fīo ag⁹ de fine ordinis mōre d⁹ q̄ exaltari possum⁹ viri sic sunt ordinati ad actū meritorie ducti ē fīo ꝛ bene sani qui se sciat medicari ꝛ q̄ē plene ꝫ i malo testō iudicas p̄dictor ꝛ singulat⁹ malefici in dei qui impugnant virtute existimant i⁹ innocentes die gē que i eo fulgebat vñ dicebat i bel zebub ecce de mōia

Ad q̄m q̄m dicit. s. ꝫ videt q̄ p̄cia i sp̄m. s. videt ē gñm̄ hoc p̄z ex inscia h. ꝛ q̄ dicit inemissile ab q̄ est gñm̄ q̄ p̄ remissile ab seculo ꝛ futuro Ex⁹ id p̄z ē p̄ cessatū gñm̄ q̄ oppōit merito bono. scile est p̄cia i sp̄m. s. g⁹ ꝛc. ma. p̄z. q̄ p̄uones mūles ꝛ inutiles p̄cia cessat est p̄uo bon. um. p̄z. q̄ li acceptent ꝛ petere p̄ ut p̄m. resistere ut sciat mihi ad oppos⁹ ultus nō est cū sic melius q̄ oppos⁹ clemiae. ꝛ bonitatē die q̄ oppōit sp̄u. s. q̄ dia bona merito mortalia grauia p̄cessit in nos ex dei clemēcia Ex⁹ q̄ q̄ sit nūdo ad faciendū p̄cia i sp̄m. s. q̄ redditur sp̄m gñm̄ p̄cia. q̄ fiat ex dia mediata nō ex habitu ut passione ablusione ut ex gñatione sc̄i. n. p̄ est q̄ placet ꝛ. q̄ s⁹ ō magr̄ p̄cepta dia dī licet q̄dā ceteris p̄cepta. 2⁹ tabule. cū dicat eius regit p̄cepta p̄me tabule ceteris se ō dictam p̄ce ꝛ mīa Ex⁹ q̄ sit acc⁹ ille q̄ dr̄ eius opp⁹ summo bono. q̄ p̄ p̄cepta p̄ tabule est de summo bono. s. deo. ꝫ deū est q̄ ē summū bonū possimus h̄e accū oppō ceteris dicere pura odium. g⁹ oz q̄ sit acc⁹ magr̄ primus p̄t ceteris. ꝫ acc⁹ p̄cio potest ceteris est acc⁹ spēi nō oz q̄ p̄cia sp̄m. s. ē ō spēz ꝛ est de spē bō ꝛ finalis ipenitentia ꝛ odium nō q̄ spē ē p̄cia i sp̄m ut ualt aug⁹ de fide ad p̄ē. ꝛ ep h appz quo li p̄cia est g⁹ ultimum. ē q̄ nō bt ipellens ñ nūcz machaī. ē q̄ ō magna p̄cepta. ē q̄ ē id q̄d dicit ē ceteris exhibitio finale Ex⁹ q̄ q̄ filius dicit aliq̄ p̄cia sp̄m. s. nō ē remissile ꝛ i ma ecclie q̄ ita p̄cat dia gña ꝛ mia. dicē. n. aug⁹ p⁹ lo retractacōnū q̄ omne p̄cia i ma est remissile ꝛ nō est q̄ aug⁹ est ad

huc ſtruũo · et ido nõ dubito ꝙ ad tales die hñs
p̃z ꝺ ꝺeſcõ · q̃ multa que uoluũt ſe ſuſpendẽ poſſ
aures ſiũ attẽtas cõſuſpendio libeat trãſire
ad dñi gñlu · ꝺ ſ⁹ q̃ ita ꝺ p̃ceptis ſ⁹
ſab uꝑ xp̃o nõ q̃ uꝑ poſſit remitti ſcia ſ⁹ hñs
modis p̃ q̃ q̃ eſt ꝺe ſe nõ nitẽr remiſſiõ · q̃
ꝙ · ꝺ · q̃ p̃ · au⁹ preceptis regulam nõ debu
it q̃ nõ hunc uꝑ ſtellenſ · ſ⁹ hõ ſic q̃ hñs
caritẽ t heritẽ uñ allegetur ido p̃ſid' recedat?
eſt q̃ certo ſ⁹ ulte ꝙ qui precipit q̃ ſolat ma
liciã · t nõ expreſſe ut hñat ut ignoꝛãcia lic
ſibi de ſe nõ nocẽt uoluerim p̃ſumere ſ⁹
facere ulte ꝙ ro ꝺ · ſ⁹ q̃ ſ⁹ ꝺicit ccm eſſe ꝺe ſpe
ꝺe mia dei · t idipſum pſalli p̃ ipm uoluntõz
ido q̃ eſt ex ſe ꝓdit tõ eſt ſiũ ad p̃m pce
q̃ · ſal ꝺicã eſt quo eſt nouiſſe ad p̃m p̃ · q̃ q̃
odiũ dei nõ eſt pcẽ · t ſibi q̃ eſt q̃ q̃ ꝙ ido
eſt ꝙ ſuſſi⁹ p̃ceꝑ

Solet queri ꝺ · cc · ſi q̃ magi
ſtrum inueſtigarem ꝺe ipo peco ꝺẽ ꝺici
q̃ accuſ⁹ ꝺo ſit ꝺeſe uꝑ ꝺiſtinguẽꝺ
ꝺe peco ipſum · ſ · hic agit ꝺe p̃ ꝓcẽꝺi aquo
hic requiro uno ·

Quia p̃ ꝓcẽꝺi ſit libũ arbitriũ arbitriũ
q̃ nõ p aut ꝺe ocultu ꝺici poſſe peccare uꝑ
eſt li ar · uꝑ ps · li · etc · Ꝺ p̃ceꝑ eſt uolũtariũ
ſ aug⁹ · q̃ a ꝙ libia · ſ⁹ h eſt libũ arbitriũ ꝙ ro ꝺ ·
Ut p̃cẽꝺi p̃ ſit adeo eſſẽtiale q̃ nõ · ſi
p̃ p̃cẽꝺi eſt ad ꝙ eſt ido q̃ q̃ꝺ cõ occurrit
ſoꝛ · t ꝺemꝰ · q̃ns eſt ſiũ ꝙ ro ꝺ · Ꝺ magi ſtria
no ad duo q̃ſtia
Ad p̃mã · q̃ pono · ꝺ · ſ⁹ ſ⁹ recitat ab
ꝺuẽꝺ q̃ q̃ꝺ⁹ aſſentiat ꝺicẽ q̃ p̃ p̃ceꝑe
ꝺi ſtudere ſ⁹ li ar · nõ ſũ abꝺ · ſ⁹ ex h q̃ nõ eſt
regula p̃ uꝑ ſ⁹ q̃ uꝑ ſ⁹ q̃ rele p̃ceꝑe q̃ q̃ uolũ
tas ꝺiſt ido nõ poſſ recitare q̃ eſt p̃ma regla
uñ ꝺem p̃ce ſ⁹ ꝺeo nus poſſ accipe ſiũ p̃ceꝑ p̃
pſt · u · abꝺicare q̃ ꝺeꝺit ſibi ſuũ t recti ſunt p̃ce
pta ad ut nõ occiꝺat t recti ſunt ꝺecẽ eniꝰ
ꝺt ſ⁹ ſtringere ſi poſſ p̃ceꝑe q̃ ſ⁹ ſtringe gr̃am p
q̃ ſ⁹ accus ſ⁹ ſ⁹ ſ⁹ regle p̃ · ſ⁹ ꝺe ro ꝺ · ſ⁹ hic
arguꝰ ſic · ꝺ · ſ⁹ nõ poſſ p̃ceꝑe q̃ſ⁹ poſſ p̃ceꝑe
h · etc · q̃ p ꝓ ſe hñ ido q̃ eſt ꝓ p̃ceꝑe
h nõ regla p̃ uꝑ ſ⁹ regle p̃ · ſ⁹ ꝺe ro ꝺ · etc · ido
ad p ꝓ ſe hñ ido q̃ ſiat p̃ p̃ceꝑe
hic ſunt ꝺecẽ · g · ꝺ · Ad arguo p ſic · ꝺ · nõ
ſiat p̃ p̃ceꝑe q̃ p̃ꝺo p̃ nõ eſt ꝓ
poſs ex oꝓ nõ ſiat p̃ p̃ceꝑe ſ⁹ nõ ſ⁹
regule p̃ nõ ſiat gr̃a nõ ſiat p̃ p̃ceꝑe
g · ꝺ · nõ · p · nõ · p · q̃ nõ nulli uicio
hñs gr̃am nõ poſſ p̃ceꝑe ſi ſ⁹ ſ⁹ p gr̃am
ſiũ nã p̃ceꝑe Ad ro ſ⁹ nõ q̃ multa ſã hñes
ſua nõ ſ⁹ ſ⁹ nõ hñ pl⁹ ꝺe gr̃a q̃ ſ⁹ multi
q̃ ſ⁹ ꝓ ſ⁹ ſic beat⁹ ſ⁹ pl⁹ q̃ p nullo ꝺep
ſ⁹ ꝓ ſ⁹ ſtenus g · ſalꝰ ſ⁹ nõ poſſ p̃ceꝑ
re · ſ⁹ ſ⁹ · ꝺ · q̃ ſ⁹ ꝺns ꝺeꝰ uolẽs hñs ſ⁹ ſ⁹ n poſſe
p̃ceꝑe q̃ ſ⁹ ſ⁹ ꝺie uolũ p gr̃am ſ⁹ telligũt
h ſ⁹ ſ⁹ ſ⁹ ſic ꝺicis ꝓ ſ⁹ ſ⁹ ſ⁹ q̃ licet hñ
ꝺo gr̃am n poſſit p̃ceꝑe · ſ⁹ ꝺicẽ eſt ꝺe nõ ſ⁹ ſ⁹
t nõ hñ q̃ ꝺñs hñ gr̃am p̃ceꝑe nõ p̃ · ſ⁹ ſ⁹
ſ⁹ ꝓ ſ⁹ ſic ſ⁹ eſt ſiũ q̃ remota gr̃a ſ⁹ nõ
ſ⁹ ſ⁹ Ad ro ſic · ſ⁹ ſ⁹ regla ꝑ ſ⁹ ſ⁹ ſ⁹
ſ⁹ ſ⁹ ſ⁹

est id q̄ efficam̄ actū rep̄tam est ip̄e pōe eluare
ad actū qui eluat· q̄· q· nec oīs pō est ad ab
li vltī dico q̄ ꝓcurat ad pōit̄ et ad negatiū
vñ pō precandi est pō effect̄ reflectēdi actū· vñ
duo ꝓcurat· s· pōit̄ et puōm precis debuit et ide
pō precandi p̄· actū pōit̄ libertas est pō effect̄
uq· sz p̄· puōis est defāua· q· nō est puōes
ñ q· nō ead hītē actūs ❡ q· pō precandi
quo ad oīe id q̄d ichudit pōit̄ est a dō cāū
ue plō· cū q· nequit fr̄ dari ex̄plle ītā cū q·
oē pōit̄ est q̄d actū· cū q· singlāt est a deo
q· nō hōt̄ in p actōz· est· n· ut dixi· li· ar·
cū literacōne· et hic nō ñ a deo actū finē ❡ q·
q· pō precandi quo ad id q̄d dicat puōm et de
fectibilis· nec est a dō nec alt actō q· puōis p̄le
ma est cā in p actōis· agenti· n· nō mutāt puō
nes f· q· n· nec· sz pō precandi q̄· actū
id q̄d defām dicat mā puōm hīt· pōt· n· voras
mea peccare· q· pōt dare nō hīnc reactionem
actū debitā in ē· et nād nō est ū mā puō
// ē· q· est declare dñm anſ· quo libū arbitrium
nō sp̄tat ad pōm precandi quo ad id q̄d ē pō
tūm p̄z q· est ip̄mm· li· ar· si cui quo ad ip̄
pōm defect̄ sit nl est nā pō precandi· et ido qui
ad oīe pōit̄ ad ichudit pōm precandi non
est malū li bonū· q· s· actū libertatis quo ad
ip̄m defām nō est ū est p puōz nō deuio
do q̄d debuit fec· ido libū arbitrū nr ut totū
nec ut ps de ē pō precandi· et defect̄ ut sit h
bū precandi· et actū libertatis dicēdi ad pm
pnle· p· q· ut appz q̄ sunt mutuo anſ et mus
pollū dici q· no· de libo arbo q· idē se
hē ad dnū aīe· et idem· sic ex̄plle ult· p·
de li· ar· ❡ ad p̄· pn̄le· et q· dico q· deus id q·
est finis est bonū· ul· bremū est cui
nob pōm precandi quo ad id q̄d ichudit pōit̄
sz no placam· et ido hē ille bonū· li· ar· re
mota libertate· q̄· est· n· q· angls effect·
offectum li p· nēs· Que es tu deus me
lissime· optime· potētissime· misericordissime· iusti
me· sanctissime· pietatissime· pietatissime· fortissime
stabilissime· pulcherrime· fortissime· inmutabilis· mutās oia· nūq· no
uus nouēs oia nūq· vetus· q· egens· et q·
cuncta colligens· et nō egens· portās· et implens
cōns· et nutriens· q· progens· et finēs· q· nō nos
cū nl· et delin· et amas nos nō et· et plus· zelas
et nō ētuas· penitet te· et nō dolet· nascens
et obliuiscens· es· opt· mutās· nec quicq̄ recipis
q· iuenis· et nl· amittis· nūq· inops· gaudēs
lucris· q· es usuras· nec sitis· sitio· amice· J·

Explicat scōs Landulphi· de gñā

Sticco· i·

Vt· ōcōdia q· sit cū cautōnis possit opari eide·
eod· q· tēpis·

1· ar· p q· diuisiū nō sit sit vā ōcō·

Vt· in dīs sit aliq̄ plus

Vt· actū est cōms de eō p̄supp· p̄dicti p̄·

Vt· si dis ēē vna p̄· posset creare·

Vt· q̄ ēē est ac· p̄supp· p̄dicti p̄·

Vt· ēē eō sit pot· sin plōs

Vt· ēē eō ubi sit pot·

Vt· deus possit ad ēē·

Vt· sit ples creaturē·

Vt· repugnet ēa sit ēē· et simle ab eterno·

Vt· repugnet cum p̄manēa simlē ab eterno·

Vt· ex tenēo phi multo· sunt ab eterno·

Vt· multo· fore· possit ēē ab eterno·

Vt· ēē eō actus sit dimi· esse·

Vt· ēē eō p̄· sit ide· ēē nature·

Vt· relues ēē· ad ēē actum dñi· rel· et fu·

Vt· re· ēē· ad dñi· sit eod· fundo·

Sticco· ii·

Vt· cui sit ab q· d·

Vt· ieuo sit ē· fuisse·

Vt· cui dicat ab eterno·

Vt· sit omi cui ois eternoz·

Vt· cui sit mistura oīm· ēē· et· cui·

Vt· cui ita p̄manēa cui· noz· stet q· ēē· et·
gluc· ichuat reis oēs· poss·

Vt· tēp· sit de rōne ēt·

Vt· tēp· habit· applicā sui· ēē· et· ēē·

Vt· sit omi tēp· oīm tēpaliū·

Vt· tēp· sit p̄· p̄mi mōt·

Vt· sit omi· o· nisi ito· tēpe·

Sticco· iii·

Vt· sēe ideales sit q̄· ē· et· actu· p̄· et mūe· p̄·

Vt· sue ideales sit q̄· ē· in· et· et· t·

Vt· angls et eis dicat· tēpe·

Vt· sō q̄h· tpe· angloz· sit p̄· plurimas ichuq·

Vt· de eō sit ples angl· nisi sō q̄h· tpe·

Sticco· iv·

Vt· nec· sit reāgel· fuisse ad· q· ignā· ad li·

Vt· an· potuit peccare·

Vt· ēgli ip· o· sue ēē· potuit ēē· mis·

Vt· de eō et· mora fuit in ēē· malo· an·
gloz· et· ēē· et· sit p̄mi ēē· boz· et· ēē·

Sticco· v·

Vt· angli mouent sua bīci·

Vt· p̄us tēpe· mouet et· recipit·

Vt· ēgli de eō fuit ēē· ig· ut moueret·

Vt· mali angli cōmouent sp̄ug· se ad mal·

Sticco· vi·

Vt· mali angli peccauit plib· peccatis

Vt· p· pēm p̄mi· fuit subita

Vt· an· potuit et pōt ēē· ēēlitez·

Vt· ēē pēm malo· angloz· fuit meritale

Sticco· vii· mobilitate non

Vt· obstinatio mali angli sit ex bīcu et·

Vt· pēm mali angli sit p dēs actū

Vt· obstinatōis an· sit a· ēē· pcedēs

Sticco· viii·

Vt· locus sit ens ab·

Vt· an· sit in loco·

Vt· mot· possit fi sit ad q̄ntū

Vt̃ mor⁹ locall⁹ sit ōmnis · vt̃ ad idē
Vt̃ ad idē sile de pñto ⁊ tis ⁊ posset moū mo
Vt̃ an⁹ posset moū motu ōis ⁊ tu ōis
Vt̃ an⁹ posset moū ī ō.
Vt̃ an⁹ posset moue se locali.
Vt̃ ad posset moue se locali
Vt̃ angel⁹ posset moue se locali⁹ ⁊ cor vm⁹
Vt̃ pō tm posset [illegible] facē ad oppi
tū ⁊ cet⁹
Sticō · 9.
Vt̃ spūbus sit Jran⁹ ul' ordo.
Vt̃ Jer⁹ ⁊ ordies angl̃or sit diff⁹.
Vt̃ vn⁹ an⁹ posset alt̃i loqui
Vt̃ angli posset deo ⁊ hoīb⁹ loqui.
Sticō · 10.
Vt̃ illūiare · pgeare pfice q̃ sit act⁹ Jeu
dna · sit ī pōs an⁹
Vt̃ vn⁹ angl⁹ p nā⁹ posset scire cogitacões mās
vl' alt̃i⁹ an⁹
Vt̃ an⁹ mīrant⁹.
Vt̃ ōnes angli mīrant⁹
Sticō · 11.
custodiens
Vt̃ an⁹ deputent⁹ ad custodiā hoīm
Vt̃ angel⁹ custodiens est auc cact ad hoīa
Vt̃ angli sit ne nūcupat⁹
Vt̃ intellectō angli sit entitas una.
Vt̃ ⁊ anglis sit pot⁹ vit⁹ spēs tū ogēscend⁹ alt⁹
Vt̃ angli accipiat nouas ⁊ reb⁹ ·
Vt̃ angel⁹ beat⁹ tū⁹ nouas vult⁹ de diā.
Vt̃ anglis ogēscat se p cētū suā.
Vt̃ angel⁹ intelligat sit diā
Vt̃ nī mīt⁹ q̃ ūitas posset plā sit mīc⁹
Sticō · 12.
Vt̃ ō dicat aliq̃ ent⁹
Vt̃ ō posset cē sū fōr · vni nūch
Vt̃ nā spēca beat vn⁹ ēt ītt⁹.
Vt̃ entitas ne tāl⁹ īdiuo beat mīorē ent⁹
Vt̃ p ad stāle nā d'beat⁹ ad cē īdiuale
Vt̃ vnīqq sit īdiuū sc̄m.
Vt̃ p ad poīc⁹ fiat īdiuacō
Sticō · 13.
Vt̃ lux sit fōr⁹ real⁹
Vt̃ lux fiūt cōta p dic.
Vt̃ lux ⁊ color sit vna res
Vt̃ lux sit p⁹ obn̄ ateōtū
Sticō · 14.
Vt̃ celū sit cla sīplex.
Vt̃ sit plēs celi.
Vt̃ celū mouet⁹ ab ītellīa
Vt̃ stelle agant ad ī hec īfiora.
Sticō · 15.
Vt̃ forme elōz sū ūlt⁹
Vt̃ forme elōz īsū mat⁹ p⁹
Vt̃ fōr⁹ mixta sit ofecta ex fōr⁹ elēntōz
Vt̃ cla sit actu īmixto.
Sticō · 16.
Vt̃ voc⁹ aīe īcip⁹ stare ⁊ ego sit idē q̃ sba.
Vt̃ voc⁹ aīe adnūcē realē distīguāt
Vt̃ ⁊ plm aīa ītt⁹ sit fōr⁹ cōr⁹.
Vt̃ ⁊ vnāte aīa ītt⁹ sit fōr⁹ cōr⁹.
Sticō · 17.
Vt̃ sit vn⁹ nūo īoīb⁹ hoīb⁹.
Vt̃ aīa ade fiūt cōta aī cor
Vt̃ ītt⁹ nō p⁹sit p⁹ ītellīe sīplare.

Vt̃ loc⁹ p̄dicti circlis sit apt⁹ hūane hīta
Sticō · 18.
Vt̃ rō scīat⁹ sit ēt potētia entitas ī mī.
Vt̃ scīa fiunt p diuīa de cōtīa atōe ⁊ nō scīa
Vt̃ ī mī p̄cedat fōr⁹ ⁊ ad sua ⁊ nōīs ī mī
Vt̃ si ī mī p̄cedat ad foīe nō sit p̄dco plīter
Sticō · 19.
Vt̃ istatu īnocen⁹ cor⁹ hōis fuisset ī mor⁹ le p nī
Vt̃ aīa hōis p nī sit ī mōlis
Sticō · 20. glūiatu ī lono
Vt̃ istatu īnocen⁹ fuisti gno p̄ p̄ragacōz.
Vt̃ istatu īnocen⁹ si ada stetisti alū fuisset
Sticō · 21.
Vt̃ plus hō potuit p̄ceare venialit
Vt̃ ee ī nulla dīa⁹ rēptaūt hoīes
Sticō · 22.
Vt̃ actl peccatū ē mortale.
Vt̃ peccatū p̄cō sīplic.
Sticō · 23.
Vt̃ ceus posit facē vo⁹ ipcēt
Vt̃ pō p̄candi sit lib⁹ arbitrū.
Sticō · 24.
Vt̃ p libū ⁊ rbitū potiūt⁹ stare.
Vt̃ pcō sīor⁹ ⁊ filior⁹ sit distīctio pe.
Sticō · 25.
Vt̃ obn̄ sit tōbus cā actⁿ ī vo⁹.
Vt̃ vo⁹as sit cā tōbus suū actus.
Vt̃ vol̄tas mouet⁹ se p actūs ad suū actū
Vt̃ vol̄tas ⁊ d⁹ sit p̄ales cāe act⁹ volēdi.
Sticō · 26.
Vt̃ ponē dā sit gīa ad actⁿ accepcōz.
Vt̃ gīa sit actūs ul' hba.
Sticō · 27.
Vt̃ gīa cantas ⁊ vo⁹ sit idem.
Vt̃ gīa dicat⁹ ogē · ī pucientē ⁊ cōpetentez.
Sticō · 28.
Vt̃ p vītes morales acq̄sitas oz ponē
alias morales ītūsas · mortale
Vt̃ libum arbitriū sī gīa posset cāre peccm
Sticō · 29. facaciē
Vt̃ p̄n⁹ hō istatu īnocēcie hūt gīam gēm
Vt̃ istatu īnocēcie p̄n⁹ hō habūit vītutes mōi
Sticō · 30. les ⁊ dona alia
Vt̃ origl⁹ pcām dr aliq̄ ent⁹
Vt̃ origl⁹ pcām ē hoīe⁹ ⁊ penalz
Sticō · 31.
Vt̃ ītap⁹ollac⁹ homines ⁊ cupia.
Vt̃ p lap⁹ celestē pcām origl⁹.
Sticō · 32.
Vt̃ p̄n⁹ hō potuit sat̄facē p oīb⁹ pcīs.
Vt̃ thoīe sit vnū nū pcām origl⁹.
Sticō · 33. die
Vt̃ decadentes fōr⁹ solū puīant⁹ ceteris vītīis
Vt̃ pluli decadētes fōr⁹ possūt nīl⁹ ⁊ pcm
Sticō · 34.
Vt̃ ī cnabz sit ad malū.
Vt̃ bonū sit cā malū.
Sticō · 35.
Vt̃ pcām sit fōrl⁹ cor⁹ pō boī
Vt̃ bonū ⁊ malū opponat⁹.
Sticō · 36.
Vt̃ pcām sit pena pcī.
Vt̃ pcām sit cā pcī.

Distinctio 38.
Utrum peccatum quantum ad id quod dicitur principium sit a voluntate tollitur
ipsum cantare et non a deo. tollitur non a deo
Utrum peccatum quantum ad id quod dicitur privacionem sit a voluntate
Distinctio 39. ex mala
Utrum intencio sit actus voluntatis
Utrum actus dicatur bonus ex voluntate intencionis et malus
Distinctio 39.
Utrum sinderesis sit in voluntate.
Utrum conscientia sit in voluntate
Distinctio 40. bonum et ad malum
Utrum actus habeat suam bonitatem tantum ex fine
Utrum aliquis actus possit esse indifferens ad
Distinctio 41.
Utrum voluntas possit aliquem actum imperare
Utrum actus exterior imperatus a voluntate habeat distinctam
bonitatem et maliciam ab actu ipsam imperante.
Distinctio 42.
Utrum peccatum mortale et veniale differant.
Utrum dicciones date de peccato in littera sint congrue.
Distinctio 43.
Utrum quis possit peccare in spiritum sanctum.
Utrum peccatum in spiritum sanctum sit gravissimum
Distinctio 44.
Utrum potentia peccandi sit liberum arbitrium
Utrum potentia peccandi sit a deo effective.

Summa 163 questiones.

Ista dñs li ē de gñe accōis. dd q nō q̄ icaūo ē tē
accōis ꝫ ad accōm nī ē accō. Ista nī ē de gñe pēnis
q̄ pt̄ ē tē recep icaūo nī ē pt̄a recep ꝫ pt̄a recap
ē g icaūo de ao pdō nī ꝓpa ple. Sz vdūc cū
p̄cōz nī recapit reduat ē. ad pdm̄ ꝫ hīc q̄ ad
hoc stās ei ay g dat. sic ille ꝓpa am reduc
ad p̄tū v. ē oī pdm̄ vang̃s pdicacōz nī recapit
hīc Ista dñs ē li icaūo cepz dd q nō nō ē q̄ pōnis
lex cōtra aliq̄ ecclām nō ē cēlitas l̄ depēd cēl
lucas pdā teo. ꝫ hippōta hūanū pīt fortis sī. q.
cē q̄ sufficiēt agaz hippm depz a nī amplī. s. vōs dia
a fīs pīm cē vīm. q. cōz tenā a nī a plīb depēde
hippō v. vbo. g a. Ista z nl̄ pōt ab aō depēdē
q̄ nī exīte nl̄ mm cēt ꝫ visone ipā nī exīte nl̄ mm
v. cēt hippm g a. Ista. z q. vno accūs ad gm
ē re depēdē eo q̄ celato libro p mīa accūs
obuat accō ꝫ si nīa hūana v. dmīce ab vo s̄pi
relata nō p mīa ꝫ nīa obuat g nīa vno
nī ē depēdē re hīc nl̄ l depēdē cēlitatis Sicd lēma re

Quo q̄o vr icaūone claudāt ples v
nul ples vnōs q̄ nō vī q̄ nō sē ponēda pla
ta icaūare ꝫ ad celuād icaūoz sufficē solā vno
rō cās hūsēne nē ad hippm vbi g a. mīa p̄ q̄ sa
aret sup ea iudīo. A. v sufficiāt. cēt. vīm rīā nīa re
reūtere ad tal̄ vnacōm Ista. ē q. p. q. v tē dña
vbilia tōre vōes vōz vmbi hui q̄ sī nīa vōis
exīma sla mīa cōis mīaphēat renes ꝫ a
alia. coz i mcaūone sē dña vmbilia Ista iple
est ia cē cād q̄z vnū corp̄ altō meuēre. Sz vno
ad cām p cōdūcāt corp̄a sunt i cōno. z vno me
ptes remāēnt ꝫ fidez g a. Ista coz sunt p mīa
li corp̄is pīncīū ꝫ si sunt corp̄a cū vno vbi ad
coz sunt corp̄a. q. corp̄a sūcē ꝫ cīo defīnue
re coz ꝫ vno vbi ad hīaz remāēnt g a. Ista
ē q. si pilat xm decepūt ꝫ remāēnt pōt vīa
cepīt a. cōe g a. Ideo dē q̄ sē i. ples vnōes
q. sē sunt ia sē dña hic locus dn̄ z multiplicāt ꝫ i
icaūone sē dñe sūcē. s. p̄m caro q̄ alīaz p̄cedt
hic nī vōz i. cēta. q. z entitas l hūitas. ē a cōi q̄
p̄ceptoz pdīoīt. v. dē vē ea. g sē i. vōes
Ista
ō pōt ītrac. et ē q. hic ꝫ resolut ic cō icaūa
ī cōe ipūa nīz etoz. g i cēt ples vnōes. dd q
pm est paales ꝫ nō cōles Ista q. sā dñs q̄ allūpsit
coē mcē alia g nō p allūpsit carnē ul cōe. dd q
allūpsit coē medīe cēta ꝫ ce nīa ītrōnis sol q̄ nō
allūpsit coē ū pp cēlez. nī a ꝫ oēz execūcōis Ista q.
vbū p̄ allūpsit cō q̄ p̄ces g vno ad cō ꝫ ad
pīaz hūtez nō fuit ꝫ ꝫ p̄a. dd q cēlis hō vnīē
tū ꝫ oēz itrōnē nō execūcōis foē. u. p̄ cū itēn
tēt ab agēne q̄ nī. Sz ꝫ nō obīe ordīe. u. cēlī nī
p̄cepto foēm nō ordīe dnōis i oppōito. Et q. vō q
vbū nō allūpsit. cēt. aīl ul q allūpsit nīcīt
dd q. ea allūpsit nō p̄se mcē cōe. ꝫ ꝫ fuit nām q̄
pp oīcaūoz ydōīal. vñ x. ūe ds est ea ꝫ q̄ vno. dē.
Hinc est nōnd q ꝫ p̄cā oz accidēte q̄ icaūo sit dno
extensa eo q dīsīt est ul ꝫ est ībens. si. u. ea do est
dīsīt nōē est filiꝰ ipa fūcata cē dīsīt ut dñs
ē ip lo. vñ nōd q ꝫ p vno dō vbi ad cām ul hūi
tacē p dicatē hūitē. cū pp vno ad ea dēi
cāīe. dñs ī cōno cūis sunt p icaūa. tuz nō fuit ꝫ.
Ideo q̄o vr icaūoz vbi sit pol. ea q
nō q filiꝰ nō p q̄ q̄ ī qd vidēt p̄ez fīa
oz i. no. Sz hō sū p̄ces nō attribuit pū g dd q
luc. i. scdo q nō ē ipo ad vnī ome dōm ad
de icaūe vbi g a. Ista possīt. ē. declā. p̄ni
modō declīndi est cōe. i. suppōi q suppōne
oīm ptīm vīa p g a. Ista modō est tal q̄ ea
dīt sē ecīe ordīe deus pōt ībīe ad p̄m ī illud
ad z. Sz īdīdua sunt suppō sē ecīe ordīe q̄ īdīdua
p̄cedīt suppm. est. u. cīa cōīdū nō ē p̄se suppm
ī cū ce g dei pōt sua influēa subīe ī p̄m sup
pm ī nī hūa Ista modō est tal q pōt ia p̄mīscī
sē ꝫ rem simplī. s. numo ocīnt mōs suos p
diez pōm ut pz ī scdo altera ꝫ accūs sepatū ist
modō sūe q̄ est p̄se trare sic ī hūa ī re sē modō
accūis q̄ mīaī suppōnō dīo sūe accūs sē
nīo declīndi ē tal q. ia q mīū sē silia vnīa nō
posse q. vide q cīnco et sē nm. stōia mag posse
vnīa ut sta ꝫ accūs nīs sūe sic nō ē vno īdīdua
dīsīaca cōtīa p diez pōm mag posse vnīa
Sz ꝫ p̄m ad q. nī dīa l cē ordīe vīa oīm cās
nīs ꝫ nī ad nīs a sūnīe nī pōt ad vnīatē sui g a.
Ista qīcaūo dīa ad ppetz ꝫ suppm dīnū p pe
tens nō hz īdīcatez g a. Ista z q. nī sua sīgla
rītas sē cēlī ordīe. nī. u. ordīe nē pōdīt sua sīgz
g suppm dīnū posse assūnē nīs ī tū singlīcare q
est ēlīm. Sz q. nūq̄ accūs sepatū hē mōm ge eo
q sp est. aptū natū ītere q̄ ius nō accūlīcat
q nī agreat se ꝫ nōd q q̄ aliq̄d ea agreat pcūs
aptō nīl ullo agreat s ple. si g nē hūue agrēt
p accūs vnīa dño suppto istec nīez aptōz ad dm
aliq̄d est ēlīm g ēlīm est q ōtia s īmcē sēnt
ōcnt suos mōdos Ista ꝫ cē. q ꝫ hīap z hō mane
posset hīē vnū ad nō posse nī aggregatōe hīc accūs
Ideo dr do care sīul q pōcās icaūs exta eccla
Est u. vīa aptō vpm q oīd īdepēdens ia odīe
q̄ est pm pt̄ tare ome ad depēdēs de p̄ma val
ordīs hic pz ī ordīe cēlīz q p̄a cēl cēlīs pō
cīnere ocīm depēdēnz aliq̄ cēl cēlīs. Sz suppō
ꝫ hi est pm īdepēdēs ī ordīe suppōnē g pōt ēt
tare depēdēnz est. aliq̄ suppōm. Sz q. ia nō p suppt
q icaūo ē re depēdē ad est sīs ipūz Idem
ap ppm. ē declārē po expte nē assūmās. no
expte nē assūpte q nī assūpt vīa dīsīe a supp
ea nī separata nī sit suppm est pōt ꝫ aliq ordīans
ī rāe dns deus pōt pus sūe pīon tacē ꝫ hic vīz
elīm q nō est ī ppōito suppo g expte est aliq̄ qd
est suppm aliq̄ separē nī assūpte q nō re
pugt cē ad dm referū rēne Sz nīl ī mcaūs
caūone g milto me aliq̄ ē ea sīnāt ifīle Ista q.
pte dī ad q̄ q̄ est ppetas ꝫbi q nō pl excedīt
est q̄ ego. si nō exīlio excessīus repugt sic ea
vīa nm q̄ ad se.

Vnco q̄o vr icaūo vbi sit ple aliq̄ q nō
ap dr ois ea deū bō ē. ꝫ oē tale dr pcōz
icaūo aī sit re nō dr pcōz ꝫ ō repō oīa ip
vōez nīa fuit icaūa sē. Sz icaūo ē de mīo oīm g a.
Ih pīmend est q. ē mōd pōt ad cēdī ea deo
po q. dcs q̄ oī ea cēl ē sūe a cā pīa nīe bīā
tas ꝫ v dns suppleūt vice cēlīs agētis pricīpe
nō sūe cēl cōl ꝫ īgne elīs tuū ut gīa cēle ea
deo cōl effīcīē. Sz dep ab ana sōstīe sic a cēl nīl
Ista nī gd cēl cōl supplet q. nīa cēl q̄ett ꝫ ꝫ nī aul
cēlē ea deo tuū. p. nm. q. defuit ī p̄ma ētgēs cēle
ne z nī q. ī cēs q̄ett. s. ꝓcas ꝓt ꝫbi aq est
ia effīcīue. Sz pīe. scdo ē nī q. icaūo sic z nō

dependz a fūdac̄o hz cēt̄ ēdco · ē mīs sic̄ acā pīs oc̄
rence aī vlī q̄ est vōs dia ut hñtas ꝑ rēt aī
mse q̄celeat dia vōs ut cā ptās ñ sol nebulis
·hz ſt hic aī vōre dia ꝑ fūdac̄o qauttt ut ꝓcat
at rcēnto rceūōz ēt ute · si ꝓcas vō ī ꝑt
tūs hinc rlōz · hz ō pcā illat · ē p̄ qz re
nis nō est re hz cēco est rlō g̃ adiear cōm nō
est cēco · dd q̄ allūptū nō est vm · qz ū est cālu
tas ipi agentis q̄ est r ipi ū ad agēs sīl admo
uens ſt tū ū est q̄dā rlō · vñ ois cālutas est q̄dā
re qz sp̄ est ad essn sīl ad sīl rsp̄tū, 2o m
tat qz sd rcarīō nō est tīnīs cēca · qz ois re
sīl nīl q̄gitt ex cōmis q ꝑ aplōz ad dīaz vōtz
ē sēnīt · 2o qz ois vōs ād est cepabīl · hz mīō
aī sit re nō pōt sequi actūs pō mare tē
dd q allūp hī tūm vīs ī ab̄s ꝓ rea d̄is · ē q
d qd odē sit de nlo · hz ī cēco est ifūdac̄o · ſt
nō pōt ee sīl eo g̃ rc · dd est q ad ītarīōz oc̄
sūm q fīm obediāle pōm nīl nō fm pōm ñ
lez sd ot ihūs q delcauit tō ꝓ ea cōne · hz
diūm est sī cēco rocūōis dēt ad ē · dd q ſt
due nēnes rdo nō pōt vñi cez dīaz ī rop
ad tīos dīsilos dīlcrīt g̃ nō rea · hz sōl sīl ūm
q ſt ad dīsilos rlos · est n ītarīō ad ꝓpez
sd ad tūm ōdo vt ei ad vez dīaz · ſt ad diūm
quo rlō exēnc adueniens pōt fūdare rlōz īnc
aduenientz · dd q h nō est īdens q ī vī fūdac̄
rō cālis cāmonis vñ sic̄ cēco ee pīoz ee oz
ne cēcā ab ſt fūdac̄ ī ꝓa · nea cēt sīl effica
fūdac̄ ī cēcne te pōt rlōz ea · q fūdac̄ pcō
nīs d qd fūdac̄ deo ſt nō q dez nō pōt nec ot
re nēnez ītūs dencz q cal rō nōō ꝑ supp q
ma ea pīcis nōō rvalac̄ ꝓ q̄gtt · vñ ī

Sēcīo q̄o vt̄ ītarīō lit dīsilo ꝑ nīz q nō
q ap d q h sacām magnū est q ī cēt
ri posīt dīsilū hz ō ipz dez ee me de lq st
rēt h dīm ī nōte ¶ hic ꝓmittit q ee se gna
cēt q̄d n sit cēt qz cēco ꝓ ē q fuaco est finīt
ī uō nī nīl sd aūl ēdco cēt · ꝓ ēdco q fuat q
nō ab q̄ cēs · ſt q̄d sit qz cēco est finīt · hz
q fuat nīl sic q̄d nīl q fuat rcia hz finīt aī
ē ēdco · ſt q̄d sit qz q fuaco est finīt · hz est
nō sic acā sepīcs rcia sīl nīl ēdco q fuat · ſt
ee q̄d sit est qz nō cēco nō q fuat est sīl nīl
hz nīl nī tū sd acā rō · nō ē ita est q in
ati cōis cēt ꝓ q fuat nō est ꝑ mīs ut anglī qu
ab ead aī cēt ꝓ q fuat · ¶ mīs q nō est acāis
sepīcā nō q ea mīs cēt ead ut dem ē · est
g z mq ei cēt est finīt · hz nīl q fuat mā
tum suo z nō g̃ma mā aīa · ¶ hī sic
q̄q ei hoc sīl nīl q fuat cozpto sd ia hoc
est sīmal dīsilo · hz ītarīō nīl q fuat g̃ to
ſt nō q dēstructō aīe pōt ee · e mod · h
cz pte cīsi sic cozpto lumī vadu si nō lucrat
sol ꝓ cz pte sd ut cozp luis si ñ st dz aplanū
cālis ꝓ cz pte sui sic moc ꝓ tēp cozpit ul gui
sic cozp fugīs pcālis cz pte · q fuit ī ſt hz
cozpto ītarīōis nō ꝓuent cui ꝑ mīs q ꝑcas
el est est · nz rō q ñ hz ōnē · n ē mīs cz
te sui q est acāis pīnens · hz ꝓuēt · 2o mīs cz
te sd ut lumī sīl hñtas · hz ō q el cēco vē sīm
lior q̄ cēco anglī ꝓ el q fuaco ꝓ ois dd q allūp
ē vm q ead cēco anglī ut ocūt hz adī cēt

q fuat · ſt q̄ sīl ſtīa vna q fuat dez sic̄ hz sm
ſt cōs q cēco sd est nīls ad sic q fuat gīa ī aīa
sic ſtīa ībuto · dd q nō est ēns hz diūm est
vē hō aīa rō ꝓ q st mag̃ mr mōrl q ſtīa q dī
p q ea aīa ꝓ anl sīl cēt ī ī q fuanc sīl nīl
dd q q fuaco ale ꝓ anglī dīt ꝓ tanto q ad
sīl q ꝓ q fuēc nō ordiget ū ifluen nīl dīa
hz ꝑ tale ifluens nō posīt sīl ut huīa q fuan
co q ſt depēdet a cōe ut a cā nīl q defīt nec
ſtīa vē defīt ī dez ad suā q fuaco sīl ifluet
cōe ꝓ q dd exāgus ea ꝓpt nec cez ple vñ
ee ꝓa est nō q ī ordīe q̄dz vno est q ē
dissol sol p pōm dīaz nō p ee sd vno vbi ad
tēpz rōez · alia ē q dissol sunt ꝑ ñ nō tīl sunt
dissoa sic vno ad cīrcez · si cēco sīmīl cōz
pta · 2o q de sōl sunt sō lucra sic vno ad hōrā
vl ad · 2as cīrcez · alia vno sunt dissoa eo
mis ē manāb qz vīlia ꝙ pdidit dū dūcīt
de hus q ad vnīt hūane nr pancīt posīpne
hūdi radicāl ut de hīoīb sīgne ex amīco
ex nī cū remanēcīat cōīt hz nō pac

Sēcīo q̄o vt̄ ītarīō idis sic vno ēmea
no q̄ idis ad ic̄ se ecdmones p ē aut
tuoz ī se ꝙcant ī dīa ee 3 duaz pz ad
pdiū 2as ē est pz it se · ītarīō a ꝓsupp stas
vnones · hz pcēlit dmones cēcas sic sā dnīt
hz ō vē q nī ē sōl · facīt vnī ple ītarīō ao nō
est ple vno · dd q ex nīa vnone nl 3ī relūctat
sd ex vnone nr ē sōl · si ido illa ē mag̃ cēl · hz
illa mag̃ ītima ꝓ sīmīe ale ex mīs sd cēlī
ee est vno ī ꝓnī ds · hz illa ea ītarīō ꝓ cīz
dez · ſt hz vno sōl sd ꝙ vel sīcā sīl ꝓ cīz
dez · ſt hz vno sōl sd ꝙ vel sīcā sīl ꝓ cīz

Quāo q̄o vt̄ illa vno q ē ītarīō sic q
nosceīat ꝓ nīz · h ꝓ nī vno dī est sī possīcas
icāms sīt dēt · ē h cognoscāt ꝓ nīz · dē ꝓ tāo
duaīc · ē · q̄nez ad q est q ītarīō nō est debīl
nob sīl ītī hō ī ꝓis ītellīz sd q ē oīs
q̄ dī sīdī nō sī dēmīsī · eo q ꝓcatōs aūlz
ne ē ōīe sī nob ignore · hz vmbīlīcus est q̄dz
hūne nī ꝓcas ā aptō nīl est g̃ eī ignīa nō pōt
te ī hūana demīsīa · ¶ q q ītarīō est debīl
ītī nō ītīco sī ītellī sīmīl q cgīci dī
qui dī sibi possīm cōg sī ītē nīez illī · hz vni
bīlīcas est ꝙa ꝓ ne hūane eo q ꝓ sī optat
sd nīlbīlīcas · q ou ē rei optat ꝑ acāis nīl ei
apto ad q optat ei ple ꝑ sī nō ītellīg sī
nāca ipīsā possīm · gnoscē ne hūane q dīz
g sc. ¶ q q pot demīsīa ītī sepīco ītī
cōg scenti · q ītuīcīa g̃ qg scat q rei nīl ꝓcāis
ut dīm est ī ꝑ g nīl ro mag̃ q ple ist g sc.
¶ g q ītarīō pot dēm ītī sepīco qg sīmī
ne ētua · q ītī ītī hī sī ītellīg · q dīs
dī q̄dz ꝓ pt dēm ꝓa ꝓ g sc. ¶ p
dās ones p ordiez ar p q ꝓcat vole dēm
nīlbīlīcas de hūe · dd q ar vole nō est dīlo

hois ꝑ̄. & p ro[n]c cui[us]cq[ue] dñi hois cēlem nob ꝙ
tem. cū ꝙ ita cōtingat a p̄ce
ꝙ ei[us] q[uo]d videm[us]
hoiem nāc mi[n]ore actu[m] q[uo]d cadit ī mīa sine
tantia ꝙ ita ꝙ nob ꝙ ꝙ p dissiggencau[m] colaz
mi ꝑ in az[m]s dñi nr[i] ihu xp̄i nr[u]m ꝙ nō ꝑ
ꝑse cadit ī ōne mīa ꝙ
mī q[uo]cūq; ag[er] oīa tr[ib]ulia q[uo]q; patit hoīs ꝙ q
cit bēat[us] ꝙ. dō q[uo]d nō cst ꝙ p tpēz ī illi
fulcē ꝙ h demones creaturāq; cogit[ant] dō
q[uo]d eis ds ius nāturaz ī repugāt & ꝙ ꝑhibeā eo q
ad h ro[n]tas dia nō eis ꝛtribuit ꝙ cūc tpēs
īmēdiata oīa p̄ tpēs recōdac ꝙ cst
cā. & rōn[e] ō p̄cēa de[us] dubit. q[uo]d uno bīo
gnito p̄sset oīa ag[er]e. ag[er]e. m. q[uo]d ꝙ
me possit omīa fac[er]e q[uo]d ꝙ ꝙ
tas hō vlom ad os fōis & ad oīa cnata ul cst
ei silis l dissil. q fōcanus ul dissōcanus clūgas
l ꝛtūcas l ordis l cālis. & q[uo]d ꝙ rēne
ucō ag[er]e cūi & sim[i]a g ag[er]e q[uo]d ꝙ cūi
no sol ag[er]e hīc ꝙ & q[uo]d ad q[uo]d cant bt a
mī vloz h nō cst ū sola cuatio q negē assūp
q[uo]d nā re sīlia cāpa cst ꝛtell ꝙ. ad. &
si h arcāe ro q[uo]d nād tales ꝙ omia ꝙ ꝙ
& rōn cst d ū q[uo]d salūacō dom dorez fōis
q[uo]d sā ōm rez nis nulli q[uo]d cāe ē ag[er]e & dīa
spā ē celacū ad q[uo]d nō est ex ñ ꝛtrōis l
vnonis ꝙ. & q[uo]d ihūs dia nō ꝛtūt ce
ut possit cst ag[er]e. ē. ad. ꝯ. si cst ag[er]e
p mī. dicat aliq[uo]d nō q[uo]d cst dmo cōcedens
fact[us] ꝙ mā l sept[ā]. & ō. ē. p q[uo]d om ꝙ
sept[ā] est ens lucrēciū. & vno ꝛcedīs ē hō
cād ꝙ o ꝙ sept[ā] q[uo]d cst cad[er]e fōīu
nōne obi a[d] po[n]e ad p̄ūs ꝙ q[uo]d cūl vi
det tactē. & h est ihūcus ꝛ. q[uo]d ad vidē cū
tactē ꝙ h ē q[uo]d ꝙ dett p actūs ut tan cst. vno
cst ista hūtea ꝛ. p actūs ꝛcst. & ei[us] nl ad mī
ple g[ra]ē. & q[uo]d os ago cst nīl ag[er]e. & ista
vno est a[d] mī ord cē q[uo]d sequt & fūdā[n]t ipl[ā]
ad ꝙ. & vnū ad. & ꝙ ꝙ ꝙ ꝙ
ꝙ. & vnū cst sīlis ꝙ ꝙ. ꝙ ū alīq[uo]d actus
ū me[n]te g[ra]ē & sīlis q[uo]d me[n]te cā[n] g[ra]ē. Alii dicit
q[uo]d cārō est effectus fōis ad ꝙ. & ō p q[uo]d os
effectus fōis q[uo]d mī cēli. cēt fuit & nl q[uo]d mane ꝙ
cēli. q[uo]d vna g[ra]ē dīa si est de cē cārnis
nō est cā cl fōis. nec cārō cl effectus ꝙ os cāt
fōis est de cē hu effectus ꝙ. de cē hu cē alīs
& q[uo]d est effectus ꝙ ne ꝙ nō ñ. & ꝙ q[uo]d mī
& fōis & q[uo]d nec mī nl fōis possit oīa effectus. ꝙ q[uo]d
os cā p̄ ñ est effectū. & ista rōnal ꝙ q[uo]d ꝙ
tior carne. g[ra]ē cārō nō est cl fōis. ꝙ ē os effectus
fōis nobilior est sua cā. q[uo]d cā cēli mī & cād q[uo]d
mī illa. & cāa nō pot ee ig[ni]lior carne g[ra]ē.
ꝙ. & q[uo]d ꝙ nā cā pot ꝛtōre suo effectū fōis. nc
alul. & cāa ꝛtōre cād g[ra]ē. ꝙ. & ō. ex li cārō est
p mī ꝛcorp[u]l q[uo]d ꝙ est ī corpl de cē est cād ꝛcorpl
& cāa ē ꝛcorp[u]l. & est de cē carnis g[ra]ē. Dicō
d q[uo]d cārō nō est h. & est cād ex pā mī & fōis car
nis q[uo]d cārō mē pt ee carnē & cāa nl cārō orgā
Decimo q̄ro vt̄ ꝛcārō ꝙ cor ee hōiez
accipē phīcōne fūdēs ꝛ. & mōle dīa cārō
ne. dmo alq[uo]d ꝙ oppōto ex mī fōis nō est ꝙ ex
relūbris ulc mī & fōis q[uo]d ul q[uo]d est opō ū mī
& fōis vnūt & & ō. mī & fōis ꝙ cā opō. &
os effectus ꝛcōō dīlō et cā & cō g[ra]ē. ꝙ. & q[uo]d mī
& fōis fracāt vnī ꝑle. & ꝛ. ꝙ ꝙ remanet ō cā q[uo]d
cē. & si fracāt ꝛo ad est ꝙ. & ō. & si & ꝙ
q[uo]d gno ꝛtāc ad suppō & nō ꝛtāc ad mī q[uo]d mī
ꝑ ens tat g[ra]ē. nec ad form q[uo]d nō ꝛtāc ad mī
pcōs ꝛcē q[uo]d ꝙ ꝙ est q[uo]d ꝛcz ꝛtāc ad scīz
ꝛcāz. & q[uo]d ꝙ ꝙ ꝙ ad mī & ad fōm g[ra]ē effectus
ad cōlez cēā g[ra]ē. ꝙ. & ad cād ōm ꝙ alue. cō
nōnes. p̄ma ē ō. q[uo]d nas est ꝑdūa sīlis
nō est ꝑdūa p mī. & si opō hois nō ꝛ. ꝙ. cū
cōs hō ꝑdūc ꝙ mīle g[ra]ē. ꝑ mī. q[uo]d mī ꝙ est
adeo & cāt. adeo. & mī & cāa ꝙ cō q[uo]d nas
. ei nl vt̄ ꝛ. g[ra]ē. ꝙ. & ō. cō q[uo]d nas ē ꝛcorpl &
ꝑm ē ꝛcorpl. & cō q[uo]d nas hois est ꝛcorpl ꝙ h
q[uo]d mī ꝑ ignia & ꝛcorpl ꝙ & cāa g[ra]ē ꝛoc hō. ꝙ
z. ista duo ꝙ achilles cōz q[uo]d pōz. & cū os
pō cō q[uo]d ꝛ. & colapto q[uo]d ꝙ nō est de hua
q[uo]d ꝑ. & vno nō est de q[uo]d opō cēl ut
& & cū sit rīo. & poīo cor & cāa ꝛcorpl vnūe
hoē. q[uo]d ꝙ nō os ꝑ & cū. ꝙ. & vno q[uo]d
q[uo]d ꝛcorpo q[uo]d & q[uo]d ꝙ mī est cor
& ꝙ & ꝙ ꝙ ꝙ ꝙ ꝙ
remanz ꝑ. & ī duo mortuo ꝑ mī nō sit cor
& ꝙ & ꝙ ꝙ ꝙ ꝙ ꝙ
& ꝑ & ꝙ ꝙ ꝙ ꝙ ꝙ
& ꝙ ꝙ ꝙ ꝙ ꝙ
cualiones. & ꝙ est q[uo]d nō os ꝑ & opō ꝙ
ū mīz & fōīu & vnone. & vno est q[uo]d cualis
alica h os nōz ꝑ & nō & alica z. & de q[uo]d os
& ō q[uo]d ꝑ & ꝙ ꝙ ꝙ ꝙ ꝙ
& cualio est q[uo]d vno ista ū
est ꝙ. & est & ꝙ ꝙ ꝙ ꝙ
vno est de sua nōe est ad & ꝙ. & ꝙ ꝙ
& & ꝙ ꝙ ꝙ ꝙ
se & ad & ꝙ. & ꝙ ꝙ ꝙ ꝙ ꝙ
& ꝙ ꝙ ꝙ ꝙ ꝙ
& cualio est q[uo]d vno nō est de & opō
u. & est & ꝙ ꝙ ꝙ ꝙ ꝙ
& & ꝙ ꝙ ꝙ ꝙ ꝙ

remoto g⁹ rc. dd g⁹ q eā ag⁹ᵒ recipiat vno ñ tñ sp
ł vno est de ḡdᵉ oppoñ ł ē ⁱ ḡcūq oñs ł rcens
ūsm ag⁹ᵒ ad pres q rᵒ fūdat i ẓ entᵉ ¶ ł, er.
ō q dᵒ icte ſcia dᵒ et mors ñ ē ac⁹ ſuppō ł
vnūor oūiūor sepe g⁹ ulᵉ pres ecies ag⁹ñ ñ
ē ū usa vno ¶ 1º q i ſumbolo athanaſij dᵒ aīa
vōl rcarn vn⁹ est hō ma dᵉ ⁊ hᵒ vn⁹ ē xp̄s. ł er
ſuppᵒ ꝓbi. ⁊ ylā nā nō relinqt nta entitas
g⁹ nec er aīa vōlūt carne. 2º q aug⁹ li. de trin.
qm icō ag⁹ł aīa caret eo est nobilli⁹ ī ea. ī
q ecclīa mago tm⁹ ł abſdñ dē q. ẓ entias sic no⁹
aīa qd tū oz ꝓne si pōt. q ois ecclīs fōt nos
ē fīa cā. ſē. ē. q. q. ſā dnt q nl ab⁹ q alliq
sit cū ū hūna dmlit. ł īmorte ẓ. sunt dilo rā
entitas. si pōt g⁹ rc. ¶ ad p⁹m. dd q beat⁹ dᵒ
vidit morte hōis p papacōz ad mortē buta īquia
corpat ſpīa nō sol. ẓ entias ¶ ad ẓ q dcñ actᵉ
oz ītᵉ ul' intendi pnes r⁹m ītu⁹ aduciente reū
te ad ꝓfz vmones ul' eos ocludā q ex ſuppō vbi
ẓ ylā nā sit vnū pōse opp⁹m qd est falm. ¶ ad. ẓ. dd
q ulta. ẓ entias nō p̄laud⁹ pres et luc eas ītelligit
pōt ee nobilioz ul' eq nobil'. si a' lōt entias ẓ entias
ſi hīātas ut p̄laud⁹ ⁊ dilte reat⁹ ab aīa est no⁹
aīa. dd q nō ē ītens q sit nobilioz. ⁊ tñ aīa ē p
ſcōz eo q aīa ad ḡtiz qd est p̄fōs simp⁹. ſ. ītē⁹ ⁊
vol. ¶ ad ē. dd q dcñ scōz hō ybitat de p⁹us ee
libz. ⁊ ł occūt q aīa vna. p⁹m. ⁊ ẓ entias ēdē cū
nū ⁊ fōt sil' ſupas. dd q ē⁹ sil' vtāz ītelligit tñ
cū adūte. q addit eā ad vtāz ł vtāz de nōcitate
rcsit. si cū ampliat ẓ entias ut p̄laud⁹ a pbz
dlte reat⁹ ab eis. ⁊ tūc entitas

Est. ꝑ ꝓm̃ ar. q̃d est sc̃as. dñi q̃ dic̃ q̃ sc̃us est abuego mulc nox. vñ scis dc̃. q̃ li dic̃. v li alt̃ dic nox. sz ō q̃ ꝓm̃ arche. ꝑ ꝓm̃ ꝓs regis filiꝰ sc̃s fuit ut dic̃t. q̃ vilesc̃t vic̃ns. q̃ optat mult̃ optatꝰ est. ad ōd dic̃ q̃ sc̃as nr̃ ꝺ̃ est q̃ dic̃ gra. q̃ n. dic̃ gra. ut sc̃us est. sz ō q̃ ꝓm̃ dic̃t ꝑ bap̃ m̃ dñi sc̃i fuit m̃ ut̃ dic̃ gra. ideo dic̃t mult̃ q̃ sc̃as est ꝑ bc̃audo. bc̃ ꝓc dñi sc̃. q̃ sc̃as est ut̃ q̃ ceꝺ̃ filio li bc̃audo n̄ ꝓt dicere filio nr̃ filio ꝓcepto cui sic nob. ꝙ. ꝛc. Jdeo ꝺ̃ q̃ sc̃as est excellenc̃a bonū theologic̃. q̃ dic̃t. q̃n. n. ens bñ facit. ipm. q̃ est sc̃as. sc̃as bntes milites i q̃ dā excellēt. dic ꝺ̃ sc̃us q̃ magꝭ b ꝙꝛ. ut bñ dā ce q̃ filiꝰ bñs. sz ō li sc̃ dic̃t ꝓ li ut̃ bc̃ꝛosica ā h̄ ꝺ̃ sc̃as sc̃a una ut̃ cū ul ꝓbs. ꝑ si bc̃audus q̃ bonū bc̃ꝛosce ꝙꝛ sic cū li mult̃ magꝭ ul ꝓbā q̃ ead ꝓ nr̃ q̃ q̃ ꝑ ꝓbs ut̃ est ce ꝓmū pugnā ꝛ attendi. ꝑ ꝓdic̃. q̃ sc̃us. ce. ꝺ̃ sc̃. ꝑ dica oppica illis ut̃ ꝓmi. q̃ ea. ad mlz pugnt dñi ꝓsc̃ntes q̃ ꝓpugñ n̄ di aīt ꝓnes nr̃ dic̃t ꝙ ꝓnes. sz ō dñi ꝛ̃ntes. q̃ ipugnā dic̃t ꝓnes. sz cū dic̃t ꝙ ꝓ lōgā ꝛ gōgā. ea dñi. tēpa q̃ leuit. ꝛ sc̃a dic̃t mult̃ ꝓnes ꝙ sc̃ant. ꝛ cales ꝙ dñi ut̃ ꝓm dñi. sz dñi lauge li nō ꝙ. ꝛ ꝺ̃ dñi exosa. q̃ nl̃ lenauit ꝓnes q̃ pot̃ dias victorias ꝓdc̃tes ꝛ tot̃ ꝺ̃. ut ōis sua opa ce ut̃ sit dia. ꝛ fin ultā ꝓm ut̃ bc̃ꝛosica. ut dnc̃ cū ut̃ ꝓnes alius ut̃ ꝺ̃. sz ō q̃ ut̃ q̃ sc̃ ꝓnes ꝛ sc̃ nūme. vñ sc̃m q̃ est ce ꝓnes. q̃ ꝓpria. ꝛ ꝓne est ut̃ ꝺ̃. q̃ tēpā. g̃ ce ꝓnes ꝛ nō ꝓt ꝓ ut̃ mā q̃ sc̃as ut̃ bc̃ꝛosica ꝛ maxim̃ ꝙ tutū g̃ ꝛ. Jdo ꝺ̃ q̃ ut̃ bc̃ꝛosica nō est vñ nō ꝺ̃. sz ꝺ̃ g̃ vñ excellēte. ois ut̃ nūc. ad sal̃ vñ ut̃ bc̃ꝛosica est excellēs ut̃ pugñ ꝓ mū. nec q̃ dñe excellēs sol ut̃ ce ut̃ ut̃ ꝓnū nō est q̃s bc̃ꝛosica ꝙ sc̃us. q̃ ad. 2ᵘ ꝺ̃ q̃ bc̃ audiuit ꝛ opp̃ ut̃ ut̃ bc̃ꝛosce q̃ ꝺ̃ excellēs ut̃ ce ꝙ ꝓnes vñ ꝓsc̃ntes ut̃ q̃ ꝙ modica pug ut̃ nec. ꝛ ꝓcumbz ioēs q̃ cito succubuit ꝓ mū. Jnc̃pit q̃ pueri ꝓnes. bestiales q̃ ex̃s bñt malicā. ꝛ mod̃ huāni se ex̃cendūt ad pcm. ꝺ̃ ut̃ tact plus q̃ bestiales erāt. q̃ comedebant ꝓios. sic cū ce ut̃ bestiat ꝺ̃ qui excedūt in illo uic̃ bñt malicā. cito in ira. occ̃. ꝓcm. ul unem occ̃ꝺ. Jugula ꝙ qui ex illis est immundia g̃is odme. sc̃ō tm̃ ꝙ hō ad bc̃ꝛosi. ꝛ̃ntat. ut nō ꝺ̃. tm̃ ad bestiales sufficat excellēs ut̃ ce ut̃ eo ꝙ ad ut̃ ꝛ̃ntā. ꝛ mlte ꝺ̃ sc̃ut. ꝛ̃ntat nō ꝺ̃ ad ut̃.

Sc̃ūdus arg. ꝙ ꝺ̃ est sc̃ificē. ꝺ nō. q. sc̃ificē accipē. ꝛ mod̃. ꝙ ꝙ ꝺ̃ ce ut̃ lauē. ꝛ. benedixit deus diei. Ao. ꝛ sc̃ificauit illū. cultū laude ꝺ̃ dicauit. 2ᵒ ꝙ ꝓcōne ic̃. leū. 16. ꝺ̃ dieb̃ exp̃t ab ipōn ce ut̃ sc̃ificabit ieiu. ꝛ exercebit ic̃ut ꝺ̃ sc̃. ꝙ collone gē. ꝺ̃ ait. ꝙ sc̃ificat nos leuic. ꝛ ut sc̃ificaret ꝓm̃ suū. 3ᵒ ce ꝓmissiōe ꝛ glie. Jo. Jꝛ sc̃ificat uos ꝛ uauit ips sc̃i ad glias. ꝛ ait ꝺ̃ sc̃ificā fuit. 2ᵒ in Jꝛ. q. ea accepi ꝙ collone gē. ꝛ ce glie.

Tertius arg. dic̃ mlos dñi fuit sc̃ificati. ꝺ nō ꝙ ꝛ ꝓphis ineūt. q. sig. sc̃ificās. ꝓ sig. ē die sēpē ante ce. tuto m̃ in ut̃ m̃. ce ꝓs sc̃ificatos. ysaiā. Jerēie. Jo. bap. ꝛ. ce. deꝓ. ysa. dñs ab utero uocauit me. de ven. m. m. Jerē. 1. m. Jē nouu exponē q̃ nō ꝓt ic̃ n̄ de sc̃ificē. De Jesa. Jē. 1. ꝓꝑ. re sor tēa ē de Jolie ꝛ ꝛ luc. 2. spū sc̃o replebꝭ. Jē ut al tiū obliuiabū ꝛ. sig ē dia ꝓnūciac̃. vñ am bꝰ li sc̃i luc. hinc li sc̃or una ut ea deo nomi eccl̃ie. ꝓ fuit ysaac. 2ᵒ ysaias. 3ᵒ Jo. bap̃. ē. ꝛc. ce ꝓ ceū. vocabē nom ei ysaias. de 2ᵒ Jē. 2. nec ce. comu. dd. Jolias. de. 3ᵒ ꝛ. ē. Jo. 1. vo ceb̃ nom ei. ꝛ. ē ꝛ sig. est angelicus. annūciatꝰ. ꝛ ē li iuenis ilaciat sc̃pta. ē. ꝓbs sāctificatas. ysa. sc̃ipsit. Jo. ꝛ ꝓm. gñ. Judic. luc. ꝛ. Jo. bap.

Ē sig. miraculosū occp̃ō. ꝛ ē li ysaac filiꝰ Jacob de rebecca. Samuel de anna. Jo. de elisabeth ꝓ de virie maria. Ql sig. ē. si nil̃ sc̃m. luce ꝓm̃ q. q. ē. alios fuit dic̃t. sig. vñ dns ñq̃ i nouo leg. dic̃t. ei nil̃ q. ead. ce. q. ad alias. dic̃t sp̃ualit. Jdeo sc̃m. sanat. alios. ue. ibi. ꝓm. alios. gre. lus. fortc. nō de se sanctes sū ꝓ. ce. ad gm. cantes. ꝛ. ait. ꝛ. cui. ē. ꝛ. q. ꝙ. ꝛ. ꝓm̃a sig. sanctas huic. li. ꝛ. q. ꝛ. ꝓ. ꝛ. ꝙ. ꝛ. ꝙ. ꝛ. fuit. n. sc̃a. q. ad ꝓ. sig. dell. sc̃a sc̃pē dic̃t. ꝓ. sanct. ē. de re. dic̃t. q. ad. exp̃. de. gme. mic̃e. Jo. fuit. 2ᵒ adeo ꝓnūciac̃. vñ mac̃ ē. ꝛ. dic̃t. exceptū. ꝛ. dic̃t. hystō. q. bñt. li. ē. nom. ei. est. maria. ꝛ. ait. ē. ei. huic. ꝛ. filias. q̃s. sc̃m. vocauit. maias. ne de sc̃et. q. ꝺ̃ optabat. li. mr̃. dei. fuit. ꝓ. ꝛ. fuit. ei. ab. āgelo. ꝓnūciac̃. ꝓ. ꝛ. mr̃. ei. li. sc̃o. sc̃o. ut. ad. ꝛ. ce. ꝛ. fuit. mirabiliose. occp̃. q. ea. mr̃. ei. ē. ꝛ. ait. fuit. sc̃ificata. li. filiꝰ. ei. est. filias. g. ꝛ. ē. sig. dc̃a. ꝓ. q. ysaac. nō. fuit. sc̃is. li. ꝓbitus. fuit. abrahe. ꝛ. ea. ysaac. sic. ysaac. ꝓ. angl̃m. nūciac̃. g. ꝛ. 2ᵒ. q. ec̃. elect. ꝛ. Jacob. nūciac̃. fuit. ea. sc̃m. est. elect. ei. odio. hūi. 3ᵒ. q. ad. fuit. ꝓnūciac̃. sic. Jolias. ysa. li. ꝺ̃. dns. ꝛ. meo. q̃nto. ꝛ. ē. q. ad. ea. ad. samuele. alios. hinc. filios. qm. ea. nō. fuit. sc̃a. li. sic. ꝛ. mirabiliose. geita. ꝛ. occpa. ad. ꝓm. ꝺ̃. q. ysaac. fuit. ꝓnūciac̃. ꝛ. malū. nō. i. ꝺ̃. sic. ꝛ. q. ua. mā. ꝺ̃. ꝛ. vñ. sc̃. mane. ē. ō. onis. ꝛ. ue. ē. ho. sc̃. sibia. ō. sues. suos. siget. ea. ꝛ. nacla. ad. 2ᵒ. q. Jacob. fuit. ꝛ. dispensatū. uolūtate. dia. ut. ea. ꝛ. muto. acceptare. ꝛ. esau. odio. hēret. ad. 3ᵒ. q. ꝙ. nō. fuit. bꝰ. hō. malū. exuū. sc̃m. ut. ꝺ̃. q. nō. ꝓ. se. fuit. ꝓnūciac̃. li. ꝓ. sc̃ificē. ꝛ. ad. q̃s. regnū. ei. ordia. fuit. ce. ideo. ꝛ. Ad. ē. q. samuel. ꝛ. fuit. mirabiliose. nō. tm̃. ei. ꝛ. sc̃ipsit. filios. q. ā. ꝓ. sc̃ificati. qui. erāt. ꝓ. ea. nō. ē. q. ꝛ. ꝛ. ꝛ

si decant qz cuc beata maria humilz pcm oi[e]p[o]mu
s, i co[n] cepe[re] fluuiu si sanctificat[ur]e. Ideo dr qz beatus
ugo ip[s]e sic fuit ocepius fuit sanctificatus ut no[n] qz ieiu
qz signo dnois sic e hic ne ordinate. p[ri]m qz cor be
atie organizati fuit ultimate ad unitu[m] uacu[m] aie. z i
quo ea deo fuit ceata. z iqz aiam cor fuit pmodu
e iqz fuit sanctificata. qz i no sig[n]e. e iemilz ou[m]e pcm. si
pcm ou[m]e dimisit si ti fuit to[t]m i eod. e. repis
pcm ou[m]e dimisit si ti fuit to[t]m i eod. e. repis

Quinto uto. xi. e[st] paulz p[ri]m[us]. p[ro]i cor ul i
carne ne unq[ua]m uelate l ouge[re] dicit. eo qd pcm ceat
i carne. de carne. n uenit iclia[m] mobilia[m] tomez
pcm. 2o i aia regenerata qz ipsa sanctificat[ur]e. s. sedis qu
dam unus gratiaz p[ro]. Quo i aia i ce[re]a qz ad a
lias pt[er]. s. intellectuas qz exuta sensibilibz illi[us] uolu
uat qz carne regia illuminata. q sit i more dna. Sz dic
cit uo beata ugo i uto meatus sue huit acc[es]. dr qz
luz de qi lege scia no beatus n hic sic puulu i leap
lytes hic[us] brutu i ornatu gratie iecta no posset cu
ielibes acc[es] sicuos hic[us] cu de spali pulio cor[on]e qz
cu huit ac[es] acc[es] lico. jo. bap. iuto exultauit
s. pp p[ri]m. ge cu i ued cognouit cu sup. nz.

Stevalis ar[is] ca aquo fuit sanctificat[us]. dr qz a uo scia
trinitate qz ei opa sic idiuisa ad ce[re]. Sz sua sanctio
fuit appata p[ri]s. s. pcu pp ofmatoz. filio. pp dine
sapie illuminatoz. s. pcu scio pp gre infusionem.

Septimo ar[is] qz beata ugo fuit sanctificata. e. ge
nitiz pz. s. angelis bonis. qz luz aut pt sic de
puulis uis ad cognoscia. beatus cu ugine ples cognouit
dnm ozg i omi. si. jo. sic. p[ri]o dic iuenta i uto huius re.
ab angelis icho[a]tiuenabz. a ea cognoscit. re. 2o de oiz
uis cumb[us] si luc huit mistu i p[ri]o dies celarer. cu
s. x[p]o ugo pauit Quo boiz bois ut pz de aplis
q tot uigilia ab ea recepit uu ill[us] pcu. s. scia
mag[is] celabat. eo boiz mal. qz ea male q
apiscl no potuit. Sz male uouge[re] qui pie
ea[m] alpsu relienat[ur] seu refugiat[ur].

Octauo ar[is] est qm de sanctitate beata ugo huit
dr qz sanctificat fuit. e. p[ro]cz. q u. est sanctio
q est a capate die ne diminuta. a sic capate ne p
pcionata sic est sanctificat[us] q est a capacitate die.
ne diminuta. q sic capate ne p[ro]pcionata sic est sanctifica[us]
angloz. s. tt u diminuta. qz ppt excellit angelos
est p[ro]pcia qz e eos mutta huit gratiz. se alia q e
capacitate diminuta. a capacitate ne p[ro]pcionata ut beata pe
tri. s. alioz scoz. centu. n. capaces gre fuit beatus
ugo s. aug[us]. cu li hic plus z mi[n]us. cui cu p cede p[ro]z
sit omes capaces. se ait q adeqtia. tue pcionati
tis. z ultimate plene ut sanctificat[us]. q tanta fuit qz tot
deus si decre potuit. Sz o p ordinez. p qz ois gra
aug[us]. a pois glia excedit gratiam boi. qz gratiz nec
put p ornatu sue ne. Sz n angli excedit uz hois
se ac. dr qz angel. a eda e differunt spe no cu i
pois ut dam est. s. p dr est qz ofo pcionis dz ite
p angelos cu. Et li sa diminute aggia. s. pois a
glia ge no huit gratiz qz delidant p[ro]fecte. dr qz dic
scio sufficit qd hic de glia pp obiu baptismi iqo n p[ro]ple
nitudo oi iqz gdu acc[es] accepti. Et qz beata
ugo fuit octaua ceperu sic x[p]s qz oidez rotus huius
pois. dr cu qz ar[is] dr qz ania xpi est nobilior aia
petri pois sanctitate. no oz li accedere de oiz alius. Et
qz cu de ordine luminis nobilior e x[p]s qz ad uz ge
nitu[m] qz maior gratia data pcia uz. dr qz pm e qz
ad uz no qz ad pois ut dam est. dm no qz du

in pria sic gra huius. s. omniu sue n. in gliam huius
corpis sic sz in uobz no est sic qz p[ri]mo ho no unum
lu pfectu suoz nobiliu unu. no glia dei hoiz
se arbitriu die dous. qo ut cu uidet ea uolun
tate x[p]i deo placuit. ido sue gliaz egregiaz huit.

Nono ar[is] q caens beata ugo fuit sanctificata
nod qz qz. s. p illu[m] accepit ne. 2o illu[m] accepit
ne luc. 1. Ave gra plena. z in ipo cu multitudine ange
lo[rum] repleta se omis spu sco. e illu[m] collupone egli
ficat[us]. In pria sanctitate fuit fontes dea puenit. ei
z to[t]a excitat. z uz ei gra annichilata. s. e. e. gluma
ta. s. ultimata a gluminata. Sz dic cit. li ista sa
ctificatoe fuit plena gra. qo recepit i pa. z qz nu
diquit uz. se. dr est qz i pria cu de g huius qz sanctifi
de buit. si sufficit ad ultia augi pnoz. In 2o. s. fi
dei accepte qz hi mag[is] est. ido de gra plena. In. e
recepit gliam ido de gra qz fuit glumata. Et
nod qz. s. fe go sanctificat[us]. pm[us] ia nu gr dicit. nu aul
pta dilun[us]. et cui sanctificato accepe p decnia[m] e p depu
tatoe sic dns ihc no precepit si sanctificat pgenia
filioz isrl. dni sabbati mi iap[ost]e omne pgeniem de
Sed iq gra est collata hi no glumata ut sacp
don. qui plena p debita est ponit. Sz iq gra
collata z glumata est. Sz no immaculata ut
apl[u]s pe. s. receptoz. pot[est] in. n. postea peccare
uenia[m] sic fuit de ioo si no mortale. Eo iquo
est gra collata z glumata ut ugis beate q nc
ueniali peccare potuit. Go g dous iq omia pcta
z ulte ad reductacia g dicit ut sanctificet p q re
dnicant in nos hinde. Sz dic cit si beata ugo so
la huit tanta gram q ta to ecta multitudo. dr qz
n oz. hi de x[p]o hi pie dicend est. qz go cerutatis
es excellit omis g dus ceteros qz unq huit od
plone esse fil. qz capd esse exis huit imo z mo
tu gnis z bone opis. Et no qz sanctio beate
ugis n fuit ple ta ncta sue glumatois hi gnaliz
no qta qualitate multa n sanctificati fuit qz n su
erit igra glumata. et ab ea plena ceciderit

Secundo qro ue beata ugo fuit ocepi pcio
augi. ar[is] qz sic. iuq. aliz ocepis sui z ip[s]i
me. ma. m. s. lo. ppt de pegratos. Sz beata ug
go fuit ab eccl no sol qz ad copulentia ubez
sz p uoz sciendi g. re. Sz q. qz pl no dab scia. et
uide corpnez. de de x[p]o Sz ceno x fuit ceno ugis
go. re. h sic. u. est p ordinez declandi. pm qz de
potuit unez sua pfuere ne gliet oi[n]e pcm. Eo
qz hi dicit. Sz qz de ioo ab augi ecia pfuit. e
qz hi no obstet pot dia qz beata ugo pp dca scioz p
ceatu augi ac no gliet. Eo qz fuit de redepta
Eo qz fuit de a pcio augi accepta pgenita Eo
qz fuit de sanctificata Eo qz huit cu pcm augi
pcm. Eo hi ad augi pcm no huit tu sua p
gu fuit ce p[ri]mu x[p]o. 2o. qz beata uoluez fu
isse sui ou[m] pcio accepta no est p ecia. Eu qd
no est p auctoes sacre scie sepe qz no est p dca scioz.

Est g p[ri]mo ar[is] qz potuit deus unu[m] ug
uez pfuere ne pcm augi gliet. Eo p
declat hi inlubz sic. quo ac agens est pfi
uenio ad pot effm sua in ipassu. Sz deus
est agens pfectissim. s. agens inle sua effm in du
cit in p[ri]o. g. g. z c. p[ro] nu. qz gno luas in acie sic
in o. g. re. Eo 2o in mora hi qz cui est qz ad pot pot
in uas oppos. Sz in p[ri]o. g. pot in 1az ad qz mag in
diat. s. pot uolutaria inclinat ad dilectoz 2o

Ar. 2.

Ar. 2.

Ar. 2.

p̄ dñi de play. qr abbam fuit recept de igne calde
or iquo aream fi suus fuit obnuit. & nō fuit re
ceptus. ñ qr publicatus abincendio. qr de fuit
i igne preciis. & rō publicata a redimi. & d
q̄dor pīu ime fornacas colligeta fuit ab ig
nis icendio p̄ fuata. sic beata vgo fuit ab oīb
p̄ fbulū p̄fuata. & nō de ab oīb recepta

Sextus arg cit q̄ fi nō obstante fuit de
gratia qr hic. & de. postq̄ ipleu fit dies
te. & f legem ullam mūdicas habeat aqua
posit. ut de bnū mūdet. & solū bnū. ñ de
p̄ū sēo occipiū q̄ nō in fulcepto sciē fulcep
occepit. & nō. dr p̄gratia. ffe vne dño. z. expurga
uit filios leui qr dr de die nonali iquo erat q
oia p ignē p̄gerata. ffe vne dño. G. A. & g.
anglice. fferche. v dr qr fi nores dñi p̄gratia
imbenores qu cū nēs hnt macalaz ñ p̄gra
g nō obstante q beata vgo nūq̄ oule gratia
vt hnt tū de sācta fuit qu erat septimo
anticul p̄cedendo

Octauus arg qr beata vgo hnt aliq̄ pēm
p̄ oīb. ffi sep. n. sacra iueniūt filios p̄
cātis pēm pēdes & penā sustinuisse filios p̄
vñ ego dñs visitans os iniquos pēm in filios usq ad
tertiā & q̄rtā. ffe de. solis ubi fuit sācta & cū mul
tas penas sustinuit. ffe vne de penas hnt. si forte
dices q fuit voluntate assumpte. & p fuit qr ad
hūitatē illuc. dñi nō. qr quis illud dens pēs
bona. si ad offendā dei maliciosa. ut ecce mato
qui nō potuit ut pennes eius ut oculus malleo
& ut magnitudo de. 2. ad ei tendā accus
beatus ut paul hnt stimulū carnis & Job
cellione illuminato. 3o ad offendā exā sācta
ut beato. so. & beate memie. & ad p̄fiendā
ogā sācta & p̄fectis. & sic vne hnt adeo pena
illata hūitati. ut impōi sancta vgo nō hnt
aliquam ut p̄ncu oculpie & fomitis de que
cit p̄ce p̄ū ou pena. &c.

Domus arg qr p̄bū beate marie fuit de
p̄bū ē qr x nō idigut ego p̄bio ut p̄
matre. abbay qr oule ecclie nō offuit. & beata
vgo eo qr nō fuit ad adam & vne sciales. ñ sol
& expulcā & expūlis vgis manē sāg bz. ler
n. illi mūdatus & ad gionis ad sacs ang de
eo ses nō erat o eis. ffe excellit beatā vginē qr
ad illā bndcōz. assumpōz. ad supos dim vbi
ffe ab. o. hic accepimus fuit glificata & beata iaz
ffe nō qr dr. et saluatore ihū. de johne bap. et ē
ad xp̄m nūm. ffe natos mul. nō fuit ma. jo.
bap. & oīs fuit beata vgo maior. q̄ qui ñ
fuit erat ap̄o ecclie qr nō legit q nō credit. et ñ
dicat. qr hic nō accepit reflē p oīdcōe. ab oī
p̄ceptu. & reflē accepit p mensa ut manducare
usq ybū. q nō dr hic. v natos. qr x nat. ē de
matre. & tū maior fuit. jo. qr nō erat ñ gr
illi. et ap̄o fuit natus.

Decimus arg cit qd mirēm d fuisse p̄bita
tam ne ōlet ou nō cit d cantāz. sacre scp
ture. p. n. cantās q dr obuiare cit et pli. paulo
cōis ihū. ego permaiuit & egent gīa dei. dd qm
cit de lege & ut qr cit qr hūbz. qr si h nō sufficit
cantās cit sacre scpē d. xp̄o. qr & qd cit de nio. ffe a
pli & vnū hōez p̄cm. i fuit romis. ffe de. q. lulie

oia sb̄ p̄cō. ffe sic iacā oīs mortū. nta ad xp̄m os
vnificabim. dd sic p̄us d rla. no. qr p̄ulata
nō reduit sb̄ mīcō ut legit. q. p̄ septuagīa
oib. ad vitā filis ī fus. & cert. si. enoc. the
sias nō sibi ceperūt. qr nō p̄ morte. si p̄ trāl
lacōz. g. &c. o. ffe vn̄ mūdo. hēan & unicoz
cit cū vnus qr cad odiō & ut hz ampl ī sum
to. g. oz. dbū legs lectous. cit g. de. us. lus &
p̄ce. tus mūdabile. ci p̄ uitā dilicōm posset
solui. & q. omis anātes dō. a dicendo.

Decimus arg cit qr vginē fuisse p̄uenta
ne ḡhet nō cit q ecclacōm ecce. qr hz rō
nem ecta de hz. tū solepnizare p̄uenit. & sustinz
qr & ecta sustinz aq̄ ut salcez in sue dedicacōi
nō obuiet. qr ar. si ecta ñ occupet dicōla sibi
neret ñ obstat qr sustinz p̄ fabula milieni. qr
h cit a lege dia. p̄hibi sustinē ne fiat. si no. qr
occipō p̄ accepi p̄ p̄ scis sulcepcōne. & p̄ cōs
focōne. & p̄ cae ifulione. ffe p̄ fco ibrō q
fugacōne. de p̄ scis. mbi. q sulcepto sciē de
de. &. jo. ēre. & vcō nō stat p̄ū. de. & p̄
ecce. u. ifuctes occepto fit. de. & ysa. vcis
mis mee ñ sunt. & ecis beata vgo nō
fuit sācta & p̄uenta in p̄a n̄ & occepue qr
nō dū erat. si ī. a. ē. dñi. & p̄ma. n. ī.
nō fuit p̄cm fōis. hz cēt vñ & ñ p̄uenta fu
isse. ñ vnq̄. dñi ī. occepone cui debebat pec
catū cēt fōis sācta & p̄uenta fuit ne
p̄cm oule. ñ cit. vñ hūdo p̄m ad sig ifulios
ale ī cēt. pot de occepone festiuitas celebri
nō pp̄ sulcepiez scis n̄ fōis cōs. ñ cēt
si qr dies ifulionis ale ignorat pp̄ multe
ofecutes. nō celebrat. & festiuitas p sig
die p̄ occipus. & ce. hz aqui assignt. qr h
gnie ñ pot pp̄ scīa & beata vgis
sic penatice ossa scōz pp̄ sola clonie ad cor
rupta & ad cor ait. q̄ius ī ossib. nō fit sanc
tus fōis. sic nec mīa cois vgis ī vtō eoīs.

Quodcūs arg cit q vginem fuisse p̄ue
ram nō ē. d. cēt scōz. tū vnū. ce. sācte dei
tu leonis. bū ans. augs. gre ali. & p̄ce
qd dm dixit de lege. ul. unc. si. nō de une
multa p̄ali. & respōdendo ad. a. dicēs scōz.
distingue de ē occepōne. sic dm. cit ī mente
mea. accipiet. n. aliq̄n occepōm. p. b. & nō
& sic dñi cit. sol. occepta. si. h nō cit ī cētu
tū nō. cit fōis. sic dm. cit

Quo vīcīō vbi. &c. cē. qrit d. qd p
de occepō accipia vgis. & vbi fuit
solū fuit semp. nl. ar. qr nō. qr. & similē
ly. si. fuit epta. si. ago accipia vgis. & beata v
ginē fuit ī. ecis. si. g. &c. d. dño. dr. qr. ī legē
ne cit fuit occepō. & de sang. bz beate vginis
si. sāg nis. sc. hnit accipe ad occipuez cōis. &
de vginē g. &c. hinc sit g. ar. p ordiē. ecclam
dz. p̄mus de anglica saluacōne. & de saluis
occipue. & de vīcens ogne. & de vgis nte
q. de. & beata vginē hūacōne. go de p̄mi
cōne. & de beate vgis ad fm mīnte. g.
de. & ad beatā vginē saluacōne. sit g. p̄mo
ar. de anglica saluacōne. de q. luc. v. ans
sus cit ar. ad manā vginē. & sec. q. ar.
anglis. ad ea. s. dñi. cit de p̄ma ar. si ga

buel est nomñ offi ul' pt dñt aliq; q offici q: fo
dei mitt; t missi ad op' fonsslinñ t nunciaslosñ a
do rō. Sz michi accidit q nomñ sit pt gō michael. t
raph. Sz dñs est de ore dñt aqui q fuit t ore
angloz ul archāgloz q sūoz ñ nūcio. Sz
h nō vz q angeli missi ad ma. fuit de ordie
seraphim. venit ista ad me unus de sep
t nunciu ei calaul. rō nō fuit de ordie ar
chāgloz deputat ad vgne. siz forte de seraph
expulsio sēt. Sz dñs est q'li an vgnm expuit
dz q fuit appiēs ost me ee collupto. locuō
t angli fuit sbi nō intellect nō i tecto t loco
placeā o'. Sz ip'sentialit dñs vbi vgo ablcondita
buñ lauidebat t adorabat. Sz dñs est de rege d
lō venta q hora oplectoñ q' p' posit e isepl
alii dñs q nunq nocte silenū pp' sepe d.
me silentiū retinent oia sic. qd vm ad hām
dñs est de itercōne p. Sz vñz potuit fi q' an
ad vgnm forte hora oplectoñ venit t media
nocte vbi g' ei cās exhibuit q' cōe q' idis collo
quis ei ea mālit docendo ea t ronando dñs nō
q' p. vbi audz idez an' gabel pp ista i catinus mi
stiū ip'sa appuit po' declarādi reuelādo q' lepis
abal' sūi membz erat p' 2o' zacha' p' decto
jo. vbi aliqd de occpne vbi recepit. p' beate vgnis
e' pallonibz. go magi. go pp' joseph nōpmus
vt fugeret regē p'ā. ao pp' joseph. ut redirēt in
tra iudā. go eplis galilee

Secundo circa an' de salutacōis sulcepne quō
vgo le habuit t sulcepit. p' dñs est qd ipa
cogitabat. dz multū occ'pnis vbi q' ita habuit ne
s exstat relatū qui o'latarez e. Dicit z' q'dez
q' ei li fuit s' petrus filiū unitū reuelauit
ppria lib' ei cogitacōe etiā t declarat. ethi dicit
t nuclo q' li multū i cōitus s' fuit reuelatū
nō sūi modo quo vgo pcep. t ideo dicat ne li est
vt dicat ei nō mirabitare illitanslie vgnitas sue
malitat u. vgo ocpe q' nō vgo. p'deo de h time
lent forte u. pl' appetet vgo ee q' vbi sūi vgnita
te ocpe. vgnitas nec est de nūo laudabilitu vbi
v' ocpe de nūo honorabilitū. cū q' nō est vnus
li primū vnitas. primū v' honorable sz vt
laudat. sz vnus mag' a pcedēt q' honor.
g' vnus mag' est elegentia q' primū vnitas
q' hō nūc. dē vnitez nō ee cū primū q'
nec est illud potiare. sz q'd est de vgnis
obedia. obedia f plios ul ad est q' legat f
tuca q' q's vñ se hō ad cōm legem quē o
bedicns ad p'cepta leg' dic. et est mādu leg'
huūe i' bonus vez nō est ad q' tō ler. Si
g' hūa pcep' sē f debitā rōm ordinata cās
vñ se hus ee est vñ se hī ad legem. cat' cui
be obedicns dr. Sz q'd de sc humilie q' se an
alla vocauit. dd q' p' ooz fuit sua vgnitez
q' plō vnitas attendz f excessū vici q'
posita de eadez nūz. Ju repetū v' q' est cē de
lectōnes tacte nō est mal' dicū p' q' caulu
tas q' ad rēpaniaā reduct' est illuia br' it'
cendiales. sibilia v' q' q' nullat humilitas est
unā vnitā. g' ex isto accipe q'd plō deo plet
cuit maxīe humilitas q' sua vgnitas q'a
vnitas est laudabilior cui oppō est pei t de
relicto. Sz q'd de ipō vgnis lectue. dd q' de

gō' ei fuit acc' ecce in vō oraculo p angli
reuelādo. Et pace vōr obedire t libia vilpōm
t ordiacōi dñe. Sz dubiū est si gō' vgnis
fuit ea acceptus vbi. dō q' sic ex ordia cōne
dīna. Sz ecclesiis celeb' ordietā dñs ea nō p
q' li si q' nō sit lecta ordiacōne dia. sic' est gne
Circa an' de si li opōe v' nō' q' me pe
cāne deus prudit aliq' ei p'oz q' pt
ea trilulder t vgnē lectā ad oīnd' oz v.
rogēlat q' os xpi expulsis ñi tōnez. istez g'
ratiā ecā p'oō me fuit ista ps. benīa etc.
vñ p'mo hō debelat fortiā p'. t postea qñ fuit
fortia cui de costa sp' tnlulsa est ista p'oō
tad ei & oppulerā. Si ez ul ad pentes v
gnis benedē. t de ipis i vgnē de vgne p'
p' oz. o sz dñs si ista tnlulso me ista p'ot
fi ul' dd q' nō li p dīnū nūciaslū q' p
lisp'oz hūoi tadit ificiens p'oulli relolu
li ne fuisz ideo sēt refugiet. p'. n. i vgne
dia dñe fuit slang' collecō. li vgnis
vō. 2o' fore sēg's introductō. 3o' fore sēg's
expulsio. ee oīs organizacō. 4o' ent vbi ulio
tola p'cedētia sit nō. Sz nec dñs vō q' vel
si deus fecit quid recō. o. q' sic est nō posit
sz qua vna slang' collecō. t sēg's ex
pulsio. dd q' si deus idē oīs nō posset ñi mo
uere ad fores quas edes. tñ pot mouere
ad fores quas respōdās p' ad qua v. sic fecit
pot idē oīs i oulis locis p' dē relate ad
oulsa. vñ ul' due accōnes mētales repones q' ee
dīna. si g' idez deus oīs pot facere oīa p's
rus locus oulis pot mouē ipm ad illa. sic' ipo
q' collecto sēg's est motus locali. ideo est oppo
ni expulsione fore sēg's si sit exitio fore ab ee si
introductō oīs organica nō est sic ei illa expul
sione q' ambe sit fore ab' si nichil oīs
organica nō est sic ei illa expulsione

Quartō an' de vgnis applicōe ee q' ipōnalle
ee gnes. prima q' q' vgnione plus pt ñ se
se hē i rōne principii actiui. Sz t passiui. hē. n. se
pt actiue v' plus q' hē pōm gnerariez. hē t se
passiue. q' nā plus pōt abalter ei pte ñ se
sua sēt ad cūlueret de nī t sua pūs. si. n. h nō
eet sol posit dici pt q' sol se hē actiue. 2o' q'
ignacone silli plus mō se hē nō sol se hē pte
sz t actiue. q' pō regnerare seu vis gnerariā se
cidez vīus vno t mliere. q' q' p' nō calidez
pōs pollet reoslē etiā pō illaz g' re. 3o'
q' pt ignone se hē actiue pū. q' ei vals
est itenoz t p'col. ee o' q' nulli ei actu mistōe
mō pū se hē q' pl' de nī mistō t mō sua
vt actiua sulliat. Sz o' p'cta p ord nē p'. q'
f h cāu posit itendi vbus accidi q' ei sole sū vi
no posit gnare cui hē pōm gnerariez eidez p'
mo. dd q' vbus actiua f nī tua nō est sufficiēs
organū nec sufficiat ad actuare. posit ai itendi
sua q' sufficiet cui est eidez vbus ei pū. ac
tiuo vni q' si duo bores pollet circe nare tm p'
itendi vt vnus q' sufficiet ad trend sic ad est
de virtute passiua. Sz cui t nī rect v' fore pt
t tota ecc' g'uaitas et p'q'as hec ad illa
q'ta ecc' sit ad vñz penez. 2o' q' f h cō seu
agret ito' q' seu vni ilcm mliebus t cō. dd

2 Ar

q̄ q̄ fr̄a ē ſcīm̄ ꝺ̄nm̄ ⁊ ꝺ̄ ulieris agit i cō vēq; ꝓcilij ⁊ q̄ magē ē̄t
g̃ncias ⁊ ꝓfectꝰ plus ad mer̄m q̄ ad pa
trem q̄ pl̄ de mr̄ ad nutr̄ ⁊ cū h̄ accūe le
hē. ꝺ̄ q̄ g̃ncias attendūt penes p̄m̄ actā
ſcīm̄ ⁊ q̄ p̄ p̄ſ ſe hē ad h̄. mr̄ ut ꝺ̄m ē vīs
rō. Nīm̄ q̄ꝺ̄ habūtaret ſcīm̄ ulieris actūe
ñ ſufficēt eo q̄ ꝺ̄igendū ñ utendū ē. vīus
actā. vīm̄ magē ꝺ̄igendū ſe hē ꝓ rōne vīs ad a
gendū ē̄ ulieris ad ꝓ̄m̄ g̃ē ꝺ̄m̄ ꝓnūc̄ ē̄
ōnes alie. p̄ā q̄ fœa vḡo nō ſe hūit cōlit
accūe i cīrcōne ſue vñcē ꝓhs. ⁊ q̄ ſēē nō
ꝺ̄nit ē̄t cōlt nīgne ē̄ ēſſens. ⁊ ꝺ̄ ē̄t q̄ ꝺ̄
actā vḡo ſuā vñdīz ꝓlē ꝺ̄nit cōlt ignē
ē̄ ūt q̄ ſ̄ nā ē̄t q̄nūt ñ p̄ſſimū ſāḡnes
beate vḡnis huīo g̃ē beatē x̄u ſcīm̄ q̄ꝺ̄ ē
pl̄ ſḡnīs ⁊ p̄m̄ actūe nō ad ꝺ̄igendū. ſz. ſſ.
p̄ ſcīm̄ ut ꝓ ſāḡnē vltiate ꝺ̄igendū ut ſuſ
ſiſ hūit ꝓh̄ annos ꝺ̄igend. ſz ꝺ̄m̄ ē̄t cūt ſi ꝺ̄
ꝓh̄ facē fœa ut pl̄ ꝺ̄ pēe cū ſuā mr̄e. ſiant
fœat cōmo ꝺ̄ ſḡne. ꝺ̄ q̄ ſic ſuppleno ad ꝺ̄fi
ēt ex pte ulieris ⁊ nīs ſeu ſ̄m̄ recepā q̄ ſup
pleret mr̄e ſ̄ cāca. ut actre ut ꝺ̄ hē. ſz rema
nīt ꝺ̄m̄ ad ꝺ̄ vītā vḡo ꝺ̄ꝓta ē̄t. ⁊ ſēō agēte
ip̄ſ actiō. ꝺ̄ q̄ ad fōrm̄ ceſſat nīs nō ad cīrcūſ
ſāḡnis ut ſēducōz ēgrūatōis q̄ ſtra cui ad
ſuū ut ꝓdcm̄ ē̄t. ſz ad ē̄ ꝺ̄m̄ q̄ ſ̄ ſēducō ſol
ceſſat cui ſit gñō ꝓſuppō ablatōz q̄ nō ꝓcēſſit
⁊ ꝺ̄cā. ꝺ̄ q̄ nō oz q̄ ꝓcedat q̄ ꝺ̄ſ ſol hē ꝺ̄nā
tez ſ̄ actōne ſīlī puīe q̄ ꝺ̄ſpōlz ꝓnus ſꝺ̄iget
ſ̄ agendo ⁊ ſupcūi fœa ꝓ agēte ſīle vſūcta
ſit ſōne agēs ſīle ſmedīe ſ̄ ſcilīt ſi ꝓcūi
ꝓt fœm ſīmīe ſic fuit ſ̄ppōno g̃ē ꝺ̄t. ſꝺ̄ nō
q̄ ꝓ ꝺ̄nez pōt ⁊ fœte ſīle ad̄ō modo poſſz vī
go gñare ⁊ mlē vḡo ocupe. ſz cū ſiet ſcīm̄
ꝺ̄nm̄ ſū oz lubīe ul̄ q̄nz ad̄ō nō alī ꝺ̄m̄
ꝺ̄. ſꝺ̄ ꝺ̄ ex̄ q̄ vḡo pot ſbalneo ocupe ⁊ alīq̄n
accēꝺ̄ ꝺ̄ ſō nō cū vḡo pere ꝓ nīz. q̄ ſ̄ nec̄o
req̄ ꝺ̄mūt ⁊ ꝓ violēta q̄ ſ̄ſcīs ſiplia cum
ſione ſ̄ recepōne ul̄ ocepōne nō nec̄o req̄. ſꝺ̄ ꝺ̄
ſ̄ lḡe nō ſit ſū ſtūcōne ñtegritas.

Quīnc ar̄ ꝺ̄ ſſtūcōne eoꝝ q̄ ſ̄ vḡne v. ſ.
uulia ut z. ſūnt ꝓm̄ q̄ xp̄ō ⁊ ſe cō ſunt
ꝺ̄ ſ̄ nīs ⁊ ⁊ q̄. mobīe ſunt ſ̄ nīs vro. q̄
a me nūam ut ad ſūē ꝺ̄cumb⁹ ⁊ ſ̄ ē̄t q̄ꝺ̄
ſcīm̄ ē̄t ſ̄ nīs vro ſūt q̄ ſ̄ ſ̄ nūlīz ſ̄ vro nīs alīt ſū q̄
vno nūles cū excludīe ſ̄ iq̄z xp̄o nō bītant in
loca vḡne cōī. ſ. lamana ⁊ ſebuleū. z. q̄
ſ̄ nīs vro ꝺ̄ ꝓtūt mr̄cm̄ ⁊ augī ſū ꝺ̄ſūne
ſcīm̄ q̄ vz q̄z valde ꝺ̄ſūle

Sexus ar̄ ē̄t ꝺ̄ vḡis ꝓ̄ſcīa ꝺ̄ nō q̄
xp̄ō ſ̄ nīs vro ſcīm̄ q̄ ꝺ̄ hūit q̄ ꝺ̄ ar̄
ꝓm̄. ⁊ ꝺ̄ ē̄t ꝺ̄m̄ quō exūit hūaret nīs ſ̄ſcīa
te. ꝺ̄ q̄ cor ꝺ̄ ſ̄ nīs vro hūit ꝺ̄ ordīem ꝓail
ſto ⁊ nō ſordmez ꝓail ſlato. ſꝺ̄ nō ē̄t ſ̄ ꝺ̄m̄
lecem. ſz ſol ꝺ̄m̄ ꝺ̄ ⁊ ſcīm̄ ḡ ꝺ̄ ꝓcūi ꝺ̄ ꝺ̄ꝺ̄ ſ̄
gnus ꝓclaūt ſū cor ꝺ̄ōne q̄. oz ꝓīe ſ̄ uno
uū mīacūlū. q̄ꝺ̄ cor ſūūt ſ̄ ꝺ̄ ꝺ̄ ſ̄ alīo
. ſz ſūt vnū cor ꝺ̄m̄. ſ̄ ē̄. ſz ſcīm̄ ē̄t ꝺ̄m̄ ſi
ſ̄ xp̄ō ſcīm̄ ꝺ̄ vro quō alībi ꝓcūi cū cor ſ̄
ꝺ̄ōne ecclīe nīles nō ꝺ̄ſcūnt q̄ ſ̄ppo nīt cor
ē̄ ſlato ꝺ̄ h̄ vide ꝺ̄. ſz ꝓt ſalucm. ſm̄ē ſcīm̄
ſ̄ ꝺ̄ſcōnī ꝺ̄ne

Ꝑcēꝺ̄ ſḡr oz ⁊ ē̄. ē̄ ꝺ̄. ē ꝺ̄ q̄ꝺ̄ vē ſ̄ppō. vbi
ꝓſſit aſſūmī q̄ꝺ̄ nīz ſcīm̄ q̄ ſic. q̄ois cāūſ
ēſt ſ̄ ꝓ obedīāli ꝺ̄ ſz q̄ ſ̄ ē̄t ſ̄ ꝓ. oz poſſe ⁊ ſ̄
aſſūī g̃ē ⁊ ſz. ſ̄ q̄ ſi h̄ēt ſcīm̄ ſolūm ꝺ̄ſcīm̄
ꝺ̄ deo ſcīm̄ ꝓ ꝺ̄ nūcōēm ſic q̄ ē̄t aſſūī ⁊ ē̄. ꝺ̄
vī ad ſolū g̃ē ⁊ ē̄. hīc ēſt vna opīo q̄ ꝺ̄ſūī nō ꝓ
aſſūī ē̄t mōꝺ̄ q̄ nō ēſt cēſt ſ̄ppoī cū ꝺ̄ſūī
ſ̄ppoī hēat ē̄ ſ̄ſcīcūle. cūl ē̄ nā nō g̃ē ⁊ ē̄.
ſ̄ ō. ē̄. p vīas ſ̄ppōnīs ꝓ q̄s ꝓ nē rōl
q̄ ſbīāūcāre nīz ſū recepōne nō ꝓſt ſ̄ꝺ̄ō
ſ̄ppoīo ſ̄ ꝓꝺ̄ō. ⁊ ſtra ꝓz vī cūiꝺ̄z ꝓbāz nō
ſ̄ciꝺ̄it. g̃ē ⁊ ē̄. z. q̄ quīo ē̄ſtra pl̄ ſē ꝺ̄ſcīa
⁊ nūl ſīlīa ſcīo mag̃ ſē ꝺ̄ublīa. ſz nūl ſīlis
ēſt nē ꝺ̄e ñ mōꝺ̄ q̄ vōūal g̃ē ⁊ ē̄. z. q̄ ſic nī
ñ ꝺ̄ſūna ſ̄ppoī ēſt ñ ꝓſ̄ſ ſ̄ ſū ſcīpꝺ̄is. g̃ē ꝺ̄
ꝓſt ſfluē ad nīz nō ſfluēnꝺ̄ ſ̄ppoī ꝓ̄m̄. ē̄
q̄ ō̄ēm ſz nīz ꝓō ꝺ̄ aſſūe ē̄ ſ̄ppōnūē q̄
nec ꝺ̄ūal. ſz nō ꝺ̄ſ ꝺ̄ūal ſ̄ppoī ſcīpꝺ̄.
ſic ꝺ̄ōs g̃ē ſ̄ rōnes p̄me ꝺ̄cludūo ꝺ̄ nōūal ñ
ſ̄ ꝺ̄ mōꝺ̄. ꝺ̄ ꝺ̄ ad ꝓ̄m̄ ſ̄ꝺ̄ucūe ⁊ ē̄. ōnes
ſ̄ q̄ ſ̄ppoī ꝺ̄m̄ puīa vbi ſ̄ mr̄e ꝓt aſſūe
ꝺ̄ꝓz nīz ꝺ̄ ꝺ̄ ſz ꝺ̄ois ñ ꝺ̄ ſz ēſt ſ̄ppoī
ſ̄ ſ̄ppoī ꝓ̄m̄ g̃ē ⁊ ē̄. ſz ō ēſt q̄ ſ̄ppoī ꝺ̄m̄ ꝓ̄
mr̄e ⁊ aſſūe nīz ꝺ̄ ꝺ̄ ſz ꝺ̄ois ñ ꝺ̄ ſz ēſt ſ̄ppoī
ſ̄ ſ̄ppoī ꝓ̄m̄ g̃ē ⁊ ē̄. ſz ō q̄ ſ̄ppoī ꝺ̄m̄ ꝓ̄
mr̄e ⁊ aſſūe nīz ꝺ̄ ꝺ̄ ſz ꝺ̄ois ñ ꝺ̄ ſz ꝺ̄ ſ̄

sūl h q fuiſſe dia cē. dd q sc q poſſ ifluc ad pm
accī qm est supposit sūl q ifluet. Ad 2m ul ad q3
3m dubiū si deus poſſ alluc alū hoīez qui ne sciret
se ee assūptū. dico q sic. q ista assūpo est ad om
sēnle. sz nō hō ul alt pot itēre obiū tale ñ si
adeo revelet. dñs x ex suis ūlitz pīs sue vno
nē ad obiū ignoranſ ñ fuiſſ sīle revelata. a
vnm si deus sit poſſ alluc. dd q sic. fidos ē natūe
ifitas q omīs sit cidez nōis assūples. vt deus vo
dia assūendi rōnalem est ifica. g si deus poſſ
assūe ūz pcām dd q sc. z de eo assūpt. q p
cabulum est ūl aptand. vūne nē. sz sūe cidez nō
mo hūt cale ꝓpetates z pānes cidē nōmo. g nē.
Iſte dr est suppoſ. assūe ūz pcatōe. dd q sic de
po abstra nō ordinata. q ū pcatōe nr hūt q3
hbitez ad suppōnatōz. sz ō deus nō pot odiare pz
obiū z dīnū suppm. hz ñ pcatōe assūpta a obo
est suppm obi. z tū eo odiata. dd q poſſ odiē
ūz ſuppm existēz. nō tū odiē suppm sic odiē ma
lignū hoīs nō suppm ul ūz hois.

Sed dō qro vt suppm angli poſſit assūe
om ūz cātā. h introducāt. e. ōnes pp q
angli nō pot eo suppo cātū app nīa ul sup
posito sepātē q nō pot ifluc ad ūz nō ifluendo
ad suppm eo q neutr ōrum vtiq. Cōtra q anls
nō p ipīne rem vnoīs ad suū suppm q nō est
rei ūle nō pot ei foīe ipm. sz anls nō pt aliq
gnāe mīne g rē. Ad 3m q dato q deus ista vm
onem cēnet. tū anls nō poſſ eā cīnare. q oīs
hūndo cēnt ad eis sp est ūl g ista nō pot anls
cīare. Ad 4m q ex istis sc q anls nō pot ee hō
q nō ū p oīatōz ydiomatū. sz p assūptōz ad
suppm sīl dcatōs ydiōtā g rē. Ad 5m q deus
pt ista supplere q dcōz ūplicatē nē repugt
ūe. sz si anls p dictz pōm assūmet ūz ūmanā
nō vz ōdō. dd q deus pot cācē attribūe eid
sue nē repugnat sd q luna a se gignat ita
dūs suppm angli nō est ultūs dependens
ignē suppm nō pot ñ dependē ꝑe sue nē
ciare q sua suppōnta fe sue nē cōlī. adeqta
dñ nos q alū ñ excedit hoīm sic ignēa vz
rcoz p3 alū eoz hoīnū excedit ūz ut pz in
foīs sept3. ista n pot sepm a sua ūz alū
foīe z ūz sī adeqta ut neutr excedat. vel iqū
ut dcoz. Sēcz ñ z foīe nūq sept sic dd
q alū suppm excedit ūz ut foīs nō sol pot
suppm dēnūcare ūz diam ꝑ ū. sz ē cōtra
alū a ñ excedit suppm sic ñ dīa q ip sua illi
recipit suppōnē oz plicatez. alū a ñ z suppm fit
ad eqta ut icētus d ñ suppoīt ipo suppōnto
a illaz suppōnē alti ne nō diat. nos dēm q ūz
dīnī suppōnū ūz dictz excedat ut dom est. ñ
tū itenūbē si excrem sue excedit.

Circo qro vt zes pe die posſūt assūe
cēdez ñam mīo. opōnis est q nō q ñ
dīa qd eo est cēdez ī q suppōnis. q illicata
. sz nīa cāta nō pt ee illicata. g. a 2o suppōi
tis nō pot assūi. sz ō q dcoz 1o est ī 2o plōis
sz 1o nō est ibi. g rē. Ad 2m dcatō q cālis ē
ūe mīo ī 2o p3 q cālnas oppīt cuīn. dicit
do acoz sīl tū z alū q cād nīa mīo a 2o p
foīs nō pot assūmi ip cēz dcēz. sz ip cpenās
ne cāle ad suppm q ī vno suppo tōlit ꝓpter
tiāe. sz g cādē ūz q assūpta est posſ ab aō sup
posito assūi tūt cepz ab aō q exīte nr mūdo exīstēt
q est ipole sz q dcīt est q ista 1o nō dr cpenās ne
est 1o cpens sz sol tūtatōis ip dr q cād ñ
mīo pot a 2o suppōnis assūi dīnus. q cū ali
se hūt sd p3 z potīo pot mīupī potīo pot
nō mīuplīo dñs sī sūale doctorez idez coz pot
pot ee ī duūs locis. q pot hīe dīūsi ul ī cod
fūdamēto. sz 1o vnoms et 2o cpens adueī
ens dd z 1o ū g posſ mīupī 2o cīdē ne
mīo q ūtos pt fūdare. Ad sic. 2o coz posſ
ee ī cod loco. g z 1o dīūsi vnoīs ī cād ñ. sz 3o
suppōne cād ūz mīo ng est ñ 2es vīoīez ee cād
ñ. est pole p dictz pōm. nos tū q ad sūpoī
ad ul ad suppōnē ī cād pot itēr ee mod
q p suppōte p ūz. z sic nō hz nīaīez. q sūpo
est a ūz ī cāle ñ est alū ostēsīle. 2o q ñ sup
poīet ūz. z hī nō q vno ad ūz est equīcō fōz. 2o
q suppm p suppm. z hz nō. q vūz est ostēsīle. e
q suppōnāl assūmat ūz z sic vno ista hz ō
mīez. sz dubiū est si ōbū assūmet. 2o. hoīes
si cēnt x. ul vnū suppm. dd q cēnt dīa v
nū suppm. dd q cēnt dīa vnū suppm. sic dō ō
vnū quale nō plēa dīat hz plēs hēnt sūcētes
sūpaī cēnt plēa singlāria. q singlārēs et
die cēli precdo suppōnez hī ee hz ñ a se nō ab
aō. ut ab aō pot hīe q idīdūcet p ad potīm
sūi gūs. Ad 3m dd si 2es pe assūmīent eūdem
hoīez nūo sīl ee tāi vnū suppm. z plēa suppō
si dd q 2 dēna tōm ñ singlārīa q qlz suppm
ēcnet. sz suppōnēs ne pīl tale ñ est ūlīs ista
q hīe nō hīet nec sz ūlīs oppēdet.

Quarto qro vtrū vno ictūōis posſ tēm ad
cēm. h si duo videāt p3 si nūmēe posſit vnus
ad cēm viam tām. 2o si ee dō an tres p3 cēnt
tēnare. Qm ad pm dr cōtra sīle q si ee ē
ūbūtens. sz omīe tale pot ūbūtiāre. z vm
onē dīū tāre g rē. sz ō q ex ñ cēnt est dcāt
sz q tūtāt vnoīez est dcāt g rē. Ad 2m dd
tūtāt z est ūlīs ꝓpīnū. sz ee nō pot hīe
tūez ūlīs z potīm. q nū ad 2 z dr idez coz q
tres ꝓlone cēnt ītuīte. q īqqp suppōto ē nō
nō fōīt quo id ē qd. h tūc fōīt quo vnoīs est
ī 2 suppōnis. g q 2 suppm est q ūlī vnoīs nō
est si ee tāret. 2es pe cēnt ītuīte mīs rōnis q
er. Ad 2o ī hīe agendi ul magendi q idez est quo ad
accōms qd hō ūle quo eīdez sic ags dr cālefactē q
ille hō q cālefactōnis. h calorez. Ad 2m ūbūtiz q
est iq ul hō ūle accs prīus z q eīdez. sz hō dr cā
lefieri. z 2o quo cālefactē est. sī q ūle hō ul ūle incp
fōīe calorē. Ad q ego sū id qd videt te. q pō vīsū
q est ime. Ad q sū filis ē q pīs quo est ī me
rōnīs. h filiando ul ago. sū n filis ē sōm sū filiatōne
agne fūdē. sz ō q eligs pot sūm ple ee nō sūd
p. sz ee est q sīmcōnis p qd g rē. Ad 2m q ee nō
quo suppm vt qd vī. sz vīsū ee nō necē vide
ptē p3 g rē. z q ūtes ūtes ūtū ūsūanē ūz ppī
q est q rō suppōnīs. sz ūtes nō ūtū suppm
nō pot ūtes g rē. Ad q ē q alī videt ītuīte aīaz
p h sū ip h nō videt ītuītē. Ad pm dd q
ē ūtū est ī ēlectōnīs tūsenīaīz nō ī prīmaīz simp
. sz ūtūtēa. dīn vīsio est actō īmanēs sū si video
aīez videndo z suppm sūm alleto nō est n q sūm.

dit ē si ꝑ ea posset eodē nō ꝓ eadē ꝑ mēti. dd q ñ
q ſt cōlē ꝙ pleniores n⁹ n. p⁹ mēti ñ ꝓcīco ē uc
cor ꝓut ē ꝑ cōm procōm ifē uocē sunt uiatores ⁊ tū ſ
pcē aīe pēnco cr dīa ordiacōne debebat uīcu fuiſ
dīe q hīc ſ nō ē ex pl⁹ uiator ḡd ⁊ ordiat de
an⁹ q cēt uiatores ꝑ ēnco odie ne uīcū cor pe
cellit ꝓuīū ⁊ nō pl⁹ Ad dū ē si ꝙ ea ꝑ nob
ad uīt dd q hīc. ad c eudēa ꝙ ite ē sic q ī
ſi uīo mō ad h q sit uera ecclia ꝙ dig⁹ ꝓcellit ad
acc uī dispōnis ad uīū de ḡfō ḡd ē acc⁹ ad
cōms ⁊ pacē cū ⁊ uīū ⁊ ill ea ꝙ ꝓcar
de odigno ḡd cā dlis acc⁹ de uī coḡō hīc cā ꝑ
cat uī uīū ꝓa ſt cā pcula. utas ſ ocrem
deus dat gr̄az q acc uīm facit uīo de odig⁹
Ad q q ea pls dīat ſ er uīus ia nō ē gra dd q q
ite ē de uīus ꝓpis nō de alienis uīus. dū gram
nō uīm ī deḡō ⁊ pacē cū ⁊ q ꝓ nob uīū de
digno ⁊ pacē uī dico

Sed ad ḡo uī uīm sūt hui gen⁹ p mortē ꝙ
redim. dī q nō q sā dīt q uīa alia sūt
illo pō Ad ſ anſelm⁹ li. o deꝰ hō dr q ē h sā dr
ḡ ⁊ rect q ea uī nec sunt gen⁹ hūanū pr
mortē redm. qđ p ē. p. q h sunt nec ī one
sacrificii ꝓpiat. q nl deus hūm dō ū perhib⁹
honous qui sit pcul sātē q ē nō p dr pcm
placam ⁊ x̄ latuc oblat⁹ sunt meri secām ꝙ
offēsa placāca exhibi potuit ḡ tr̄ Ad i rōe pcī
q o; qđ ponit ē pcō equalem redm. ⁊ dō ge
nus hūm ponit erat p pcm ⁊ pas equales sunt
cor ꝙ ḡ tr̄ Ad i rōne placati q uīa dicunt alii
deus effect p uīdictam q p uīcē uī placat
⁊ ad placati ē ille sunt et uīa dicunt ḡ meg
nec sunt p uīdictam mortis x̄ expiam q uīa idol
gl. ad i rōne iudicii q qui ī ite cepit alienū ite
ponit ꝓpū ⁊ dīa iuste dnus ſ uēpraeiat ḡ uic
toria mortis dō iudicio est pua. deḡ iudē dī ſo
ne uīdicta ⁊ uīdicū nō pucepit h⁹ uīdicē exire
⁊ uīdicū ⁊ uīdicū nō pucepit h⁹ uīdicē exire foras
⁊ hic occurit duo dub⁹ p⁹ de li q uīor pē q x⁹
pass ē p uīdicē redēptōne sufficiāt. dd q est si
plr ⁊ alr dm q x⁹ cunct sufficiāt dīm. ⁊ cū ꝑ
ſtō ⁊ deum uīdicare ip⁹ cet⁹ fugē ⁊ cercellū que
uelent dō facere ad Ad ii dū est q dolor fuit pcip⁹
p pcō ñ suo. dd q ille pūit ps pro ut ps p pre dic
tos p meritū l⁹ os q x⁹ ps fuit uīcē pollue q uo
luit p ōia sacrā celebrari dō dr Ad iii dū ſ x⁹ mone
suā pl uīt q ip⁹. ⁊ tpo uīm uīt ⁊ suā. dd
q dr uīt ⁊ suā h⁹ ti. nō respōdet ad ei pl
q ead pō ⁊ cod hītu cetr q potēt dr est q pcm
respuēt ⁊ eo pacē ⁊ illeus exē hic ⁊ q ī q uīt
etc pūt uīm. ⁊ dū ē si cēt pōt uīm dd q
nō q uīdet pelues suā pl⁹ valere uīm q eccā, imp
q ite fuit sufficē uīm pōt; ⁊ est ita uīm
p tois. q dū est hoc acc⁹ fuit uīm. dd q
⁊ q oīs fuit ā cr̄ pcm ⁊ cūm. ⁊ ñ ereo
q ecclā ā suppōto dīno sic ead dīt q h nō ob
fuit hūm ⁊ uīm dū ⁊ dō. ad ereo qđ est ex suppō
sol nō hr pfōz sic nec ereo qđ est ad eo sū sole. ad
dū si dolor i morte x⁹ fuit ī pre sēnā ⁊ ite dū
ead q ip⁹ pce sēnā tm. q ⁊ ecclā pcm nō potuit ⁊ e
uat uictor. ecclā dīt q ip⁹ ite ad q dolor ē de reb⁹
q nolu nole⁹ etc. ad iii. ⁊ x⁹ ⁊ uolūtate sua nole
bat pcm ead nō nolebat penā ḡ inde Aliter dīt
q nō ni potuit ee dolor ī pre ite q delectare ⁊
ecclā ⁊ ⁊ ⁊ p pō m dīa pom ñ pūt

ead. ⁊ dīt aliqn q delectat ⁊ ecclā de eod o⁹ bn ſt
ōrsa nō tū de uīs ut ecclīs Ad ḡ h nl est q si
delectet ecclā ⁊ uīce repugnāt uolūtes ꝙpactas ad uīsitas
ou nl ee h uīcēt. ad dd q delectatio ⁊ ecclā ee
de nō ſt ḡra ⁊ uīū cēt ecclā acu sīnīa. ſ bgnīo
ecclā ⁊ dolor ee nec eod acu tū. ⁊ ut ip⁹ bn
uicē. sic. n. q⁹ les ſt nonn ītuīta ⁊ respōsa de eod o⁹
Ad ḡ cō q uē ī x⁹ sit pla ee h ītuīt. ee oēs
una ecclā. ad dīa. h ñ ee ide ḡ tr̄ Ad i⁹ fuit cor cor⁹
ecclā q fuit. ⁊ ut Ad q q ī x⁹ fuit duo ee cēs qz.
gnones ⁊ pducōes d⁹ ⁊ ecclā ⁊ corp⁹ q nō ꝙpter
cūnīa. ad cūn ḡ tr̄ Ad i⁹ fuit dā mores ecorp⁹
q fuit distīctō q cūn q cor⁹ ⁊ ee ad nō cūn ⁊ h
ip⁹ rema sit et cūn ecclā ḡ tr̄ Ad q q ī x⁹ fuit
dne sbsistē ⁊ h uē dsth⁹ ee nō q ⁊ aug⁹ oēs res
ead se quam sbsistit ḡ oēs res ead se etiā sbsistit.
sz subsistēa ea suppōti ī x⁹ nō est etiam sz relatiōes
pr⁹ res oz ponē p⁹ es sbsistēcas Ad q q ī x⁹ ē cūn
una ple cūnīa q ī ē cū uīū suppō sz ⁊ cūnīa
ple n. solutē ut sbsistit ḡ tr̄ sz ō pcēde gnos
p oz. p⁹ q ista pōica est cēt hō est deꝰ ḡd ista
h uīū est ee. sz deꝰ ⁊ uīū hō cūn uīū ee cēs
ḡ tr̄ 2⁹ q ip⁹ cūnīa deꝰ ista ē ⁊ pcēdo gnos pōnō
tū. sz ea ī pōnō tū fuit cūnīa uīū ḡ tr̄ q q ista
n sbsistit ī bo ḡ nō h cūn sbsistēa ī bo. sz
sbsistēa ī bo est una ḡ tr̄ Ad q q ī nō est cūnīa
nec uīū ple est cūnīa p locū ⁊ tō ī ḡd dcīr
q ī x⁹ nō est cū una cūnīa h due ḡ tr̄ Ad p⁹
dd q q ista pone h⁹ hō est deus hō suppō p suppō
ſ p ñ cūn Ad 2 cod ni dd Ad 3 q ñ humana
sublīstit ī bo suppōti cūn nō fuit. sz ead se ita
sbsistit sbsistit fuit Ad ē q ple cūnīa ite
ḡne accipī p rōne suppōis ḡ est q pcipuus 2⁹ mo
Ad nō. est q ideis ſt cūn 2⁹ cūnīe ī ḡcabiles q
ſt ⁊ suppōnor. ⁊ una cūn ītra est ī deō. ⁊ ī ista cūn
x⁹ cūnīo ple ⁊ alia ḡcabit ī dīne q est ūp⁹ ee q
ē 2⁹ ⁊ ista ee uī cūn ⁊ nō multa ut multiplīa
sd ut ee de h⁹ uide p⁹. sz du uīn our illa ḡcato
pōnōal our cūnīa ī dapre q sd uīū suppō recēb⁹
ad hō est deus ī deus est hō.

Quadro ḡro ut si ataē nō precatiū x⁹ fuit
ḡcatiū li h ed ſ ista uideat dīe q nō ut ḡ ub
ido ut mala pfuit nō redmit. ⁊ alia ſa ⁊ mpā dc
sbalia. ceu. q si ata ⁊ precatiū x⁹ fuit. nec mo
q nō est mag⁹ hō q est ī uīlo nō fuit bonū q
bona tū. h bonū pfecta simp. sz ataē ubi ē mag⁹
bonū ḡ tr̄ Ad 2⁹ si x⁹ nō fuit ataē ui ip⁹ pcm ⁊
de innocēi fuiſ dcīnū tēm bo. sz h est ead fuit
q ataē fuit magis pfcūs ⁊ desiderabile ḡ tr̄ Ad
oīs dōs ordiatā ut mag⁹ ata ſt ī mera sint q
remota q⁹ ois ata ita ſt ad finē sic. sz ata ut ata ad
lectatiōe pcō alius ⁊ clēdas est mag⁹ appte q
alē ⁊ alius q pmō q ī mebra ip⁹ fuit. sz ī mdi
fuit ubi ataē ip⁹ sim q ei mors ⁊ pfusio sāa
est ordiatissima ḡ tr̄. q fuit q mag⁹ ſt nocēa
q ſt ut ataē sim ouīcta. sz ubio bēt fuit ei ataē sic
ouīcta ḡ tr̄ Ad q q ōn ead est mag⁹ uolūtū q ead. o
cūsepto ead est mag⁹ uolūtū. sz ubio bēt mag⁹ sunt
ead uolūta ḡ tr̄ Ad q cessāte cā cessat effectus q mors
x⁹ fuit ea uīos p mortē x⁹ debuiſ cessare. sz x⁹
uēnēnt ꝓpter ataē q⁹ mors x⁹ nō fuit ea in
ataēis. sz ea pacē ḡ fuit pfusa x⁹ p ecclīe
ēp ꝓpter malos ut ecclā pcōz ḡ p⁹ pfusa fuit

ꝑ ītātiō q̄ ate pūcō ꝛ ꝝ. Sꝺ ꝙ ꝺcā scōz q̄ vn⁹ ꝛ ꝺez
essūs pōt hꝫ cās finales cōles plēs ꝫ nō essⁿᵗ q̄
tuⁿ ēāꝺ ꝺepenꝺ cōl⁹ elꝫ eᶜ cal q̄ nō exīte nⁱˡ mⁱ cet
cꝺ est ꝓle eo q̄ cā essiacēs cōbe nō ꝺozmⁱᵗ alīt po
tuit hui essū ꝛeñ⁹ accūlu cā ꝝ finalē nō. ꝫ essūs
sol⁹ hꝫ ordiem ad finez nō est ꝺ ꝛgens q̄ ad ordi
neᶜ ad q 20. ul⁹ ad plēs fies cōles q̄ cēo ee ꝝm ꝺe
finibz ſ ſꝺordiatas ꝛ mēdᵗ q̄ forte oz essūm re
ꝺuce ꝛam finez ulīᵗ. Q. eᶜ ās essūs possit hꝫ plēs
cās finales cōles ꝓ q̄ ās stab ꝛam alīt ꝺuoz al
tellos vnī ad laꝺend ꝓme alīū ad sāend cārnes
ꝛū ad ꝺuos ꝺuos essūs sufficē possⁿ vⁿ gleꝺi ꝛ ꝓz
ſ ad ꝺuos ꝺuos finez q̄ ſ vⁿ ꝺuoz finū ñ hꝫ
locū nō mⁱ est altell⁹ ꝑ eᶜ. ſꝫ ñ ordiāt ligūⁿ
ad ꝺuos essūs. ſ gustū ꝛ lecuez q̄ ſ ñ ē ās
vēᶜ līᶜ lo⁹ nō mⁱ eet vſ⁹ ad gustū sic ad sui
fine ſ ꝺebiū hꝫ est ꝝpoito q̄ hꝫ mores ꝛ fiūt q
ꝛāⁿ fis ꝛcatōis ꝙmpā ꝛcertōis ꝝ fiūt alⁱ⁹
fines ul⁹ aᶜ aī q̄ locū ꝺⁱ ñ ꝺeo q̄ mores ꝝ ēnꝺent
ꝛ hꝫ ꝺelligūt sā.

Q ꝺm ꝝ sil⁹ticū sit ꝛ cē. cc. ꝺ. xᶜ ub ad 20. mᵒ
q̄ro ꝓ q̄ ītia ꝝ finⁿ sil⁹ vtutes ꝛ hꝫ ꝺe
q̄ nō. q̄ vtutes ſ hois virtuous. ꝫ ꝝ sunt
ꝺe ꝓpⁱe nsoz ꝙ q̄ꝺ ꝛ ꝓnt vⁱᵗen. ſꝫ vtutes
ꝛ hꝫ ꝑfⁱcⁱᵗ ꝓnt vⁱᵗen

dnī ñ ē chōe dnī q̄cūq; q; oñiā cū p̄cēñ q; oñis
vtutes dingit eo qđ est fēa nō eq̄linlui. ℟. ō p̄ hic
fides dīgit hōiē cē vtutes chōcas q; sñ fides fidi di
uersōne ipse est placē dō g; ē. ℟. sic p̄cēn ē p̄cūtī
ī fides op̄ respiat. ℟ iop̄ cūlit q; f aplūs fides sñ q;
ibz manet est. ℟ille vtutes mag; vñr onere q;
hnt idē om̄ cē q; dubit legitur. ℟. vtutes chōce hnt
id om̄. s. dei. g; ē. ex vtus se q; sunt p optatōe ad
prudēcia ip̄ cētis cēs vtutes moetales sē onere ī
chōe p optatōm ad fidē q; de nāturē reg; ad oīa v
tutes chōas. ℟. q; tenco q; vtutes nō sē onere phī
tudiēs ad p̄dēnās. s. phōs ad ñas legales. ut dicit
ostē dei. sed dō ñ sco ēse vtutes chōe no onet
tūe. ℟. alias dcīs vtutes ℟ ō q; cētutes ē oīm
bōe vtutū g; onere. vtutū cētendē plsuōes
ad cētutē. dō q; eccō chatō ad alias vtutes nō
sē mutuū. ℟. eccūs oīm vtutū vtutū ℣ pñt ma
ñe sñ cētutē

q; ar. Quīē ar. si vtutes chōe sē cētū ordiate di
cunt eq̄ui f aplūs nē ē necessāt fides, spes. et
ras ℟ hec ℟. ō q; cās pot hōe spē de re optata. s. opio p
ē sñ fide g; spes. ℣ q; eccō cētutē p̄cedit eccō
alias vtutū q; est eccō vōis q; est pōr ī eccō ac
pōr g; hīs cētutes alios hīs p̄cedit. ℣ ī nō
sunt hīs cētutes p̄cūtas ℟. ideo nō sūt fides
spes g; ē. ℟. ℣ aplūs cētutes nūcp̄ exced; spūal
℟ alie vtutes cuecualiūt ℣ celebrāt g; ē. ideo
dō q; vtutes chōe de se ē. nō sunt nō sūt cētū
ordiate ℟ sol; q; ordiate cōe dīcī. ℟. h; oc. dīc. p;
si fides corrupt p̄ñ dō q; nīm p̄mū fides corrupt
ū sñ spēs q; fides ñ est ī nōe ℟ sñ ī cō sic ī
℟ nī hīs spēs q; ē. ℟. d si spes corrupt p
p̄mū dō q; ñ ñ p delectōm q; est dīna spes cē ī
nō. si cētutes corrupī p̄mū. dō q; sic de bōo ℟
si cūdētulit. ℣ d. si cētutes ñ sunt ad eos mo
p̄cō. q; ē vtutes chōe posse stare. dō q; si nō ē q;
ñ hīt hīs cētutes ℣ acc; ℟ sol; de cōmōe q; q;
ordiā dīc. ubi. n. cētutes de sua ñ possit cē ad p;
q; sñ sola dīgit. ℣ filios regni dīcūs p̄dōnis.

s. ar. Sexto ar. si fides est op̄ol ad nōi est cūdēs
unt q; dēl q; nō q; nōi ē cūdēs fides ℣ ñ est
cūdēs ℟ ad cūdēs ℣ nō cū dēs ℣ dēl nec ñs ñ
est dēs. g; dēs. s. ō. ē. p̄. q; q; ol est q; īrōne sñ
alie p̄ta ichudēt p̄ñ ℣ fides est hīt p̄ta ℟ q;
est īcūdens dī p̄uacōz g; nō ē de rōne sua fōīa
2° q; cās ℣ fides sē op̄oles eod ñ dīcē de cās ℣
sep̄ia q; sep̄ia p ebrietatē cās. sed nō ē pcl
tās cās. 3° q; notāa mēcūa ℟ respūa sē
sñ op̄oles ℟ cū nōi mēcūa est sñ q; ī vīo.
respūa nō ñ q; rez ip̄o grie. ē q; nōi mū
tua ℟ cōtūcūa ē sē op̄oles de sole. s. ēclipsis
est de sole p̄sente. cōtūcūa de sole nō p̄ute sō
qñ occ; sat; eclipsis sol. dō g; q; eod ñ sua ℣ fides
sē hīt op̄oles q; fides est de dō p cūctēm sol p
dēmōstrōm cui; ℟ q; rez o; sit dīcīl p cūctē
℣ declarōm. ñ est dēdō g; ē. ℣ dīr q; mod
plio; erat ac; suos discplos īstrue p cūctes
ñ dē aliq; ad q; postmō addūt rōnes dēcās
mūd; g; p cūctes ℟ cūdens volūt q; docēat ne
q; q; ℟ sol; nec posūa p rez aut; ip̄mūt p dēz
dī rōz de mīāc; et mūd dēmōstrōes q; ad dīc
cūlt destruūt ℣ ap̄os q; discpuli hēbāt
p cūctēm necessē q; tūc fuit illas ad sui p̄d;
adquīrēt hoc ℟ ñ plūm ī lata sep̄ta cūctūz

vbi sē mag; eis ī mētes ℣ alū vīuz ad cudēd plu
ad end. nō. n. p rōm volebāt excludē fidē p q; fiebāt
cūctes sola. g; de dō nō sol; de pol; sed sē fides ℣ sua
est g; pa. o; q; acc; fidei est pol; actu sāe. q; vōes
cor; tōles sē opoles cudens dō ℣ fīna ad hēlio.
℣ ō q; hītus fidei est op̄ol cū hītu sāe q; acc; hīt
oppōi. stare posse cū oppōo. sed acc; dēpane. q; ēs
de nouo fit de p̄cēto dēpet; q; nō stetit redūt hī
tus acc; sū. ℟. ō p̄dā q; opio ē ī op̄ol sāe ℣ fides
est q̄dā op̄. dō q; alīp̄ī est sñ. q; de eo pot hī
opio p sillū. phōs. sic dā sāe p sillū dēmōstr. ℟
vīūsoz nō dēstruūt rem g; ē. ℟. ō q; fōrdo ē de
rōne fort; op̄. de. ℣ sñ sed nec sūspicō

Septimo ar. si fides est ī mte p̄ vōe dnī q̄dā
q; ī vore. q; cū volo dō cū nolo nō dō g;
acc; dō est actōe ℣ hīc est ñ illa. pō acc; dare acc;
g; ē. ℟. ō q; fides pot dē sñ op̄ibz. ℣ cētutes nī
q; amor dei operat mag; finez g; ē. g; ℣ fides
succedit ot̄ēplet. ℟ ot̄ēplatō est ī mte g; ℣ fides.
℣ vīlio est mtes fidei sic fīnō cētutes. ℟ vīlio
est ī mte g; spes g; ē. ℣ dō q; fides est p̄dō ītes
oñ sē. s. chās q; oscūlat ℣ otte se hīnt. p̄mo est ītes
medīa. ℣ vōs qui est pōr ut vīnū. s. est hītuū vt
vtutū. s. fides. spes. ℣ cētutes. z; est acc;ū. ℣ ad
ūnēs pūne. ℣ p̄mē. es donoz vīlio sñ tenco
℣ fīnō. vñ ī mte est hīc fidei. īquo ī recapi p;
gradō. ℣ repoit ī eo vīlio. ℣ sic de alīs dēceps sco
tū q; dē nō est acc;ū dōdi dāre. ℟. cardē fōrdi est
p̄ñ mtes. est. n. dēere fort ītūte. ℟. ℣ ro. esse ūne
nō tū elucūue ℟ ūne. ℣ nod q; dēere est de re neut
nō. n. posses ifere q; ergo dēbeo. q; sol dēt q;
q; video dīnū. ita dēt celi sit mi dīa. ℟ posse dē
dere q; tō dēt ī ītalia q; dē dat mōtes ut ubi ñ
est nec in simplī

Octauo ar. si est fides est dīnū a cētutē
fide op̄ ois dī q; sit q; cap. dī. fides spes
cētutes. z; h. cūlūt ī vtutes chōcas. ℟ ō p; q;
meōria nō est pō. dēl abitē ℣ dore g; n; spes q;
pō ī meōria. et fide ℣ cētutē. ℣ q; illūcat roborat
ad p̄gradē ℣ p̄fice. dīn dōp sūpoit illūcatōz. 2°
q; dēus hīs q; est ad dē vīlio ℣ finū. ℣ q; nī huic
ale dues opones. s. stellā ℣ uelle. g; nī duos hīt
vtutū ℣ q; s aptū. ℣ ois alia vtus chōis reducat ad
fidem. si cētutē qui sē hīt p̄ncipes vtutū. ℣ dō oūe dī
doctōz. sol; al; q; spes dī fidē ℣ cētutē sūt sūpoit. ℟ q;
q; totū est mai; sua p̄te. ℟ ideo hūs est cētutes
℣ aplūs. g; spes nō est p; cētutis. ℣ cētutes ī vtut
positōe est. oīb; alūs. ℟ si spes dīcit fidez ℣ cētutē
ad ē positōe eis q; tō pres supp; g; ē. dīt g;
aliq; q; spes est de fidei sī nōe. ℟ q; spes pot sta
re cū dēbdeno sī nōe. q; cū mar; et cū ℣ debdeno
tīenōe. Jocto dō ℣ doctōez sol; q; spes ē q; dā
spes fidei. sī dēcīt q; spes g; hīt odītōnes q;
dīsūt ℣ fide p̄sēt. ℣ nō cōtīr. sed n; spes cognīt q; dō
q; spes est de futūis cū. ℟ fides est de p̄sēnt. ℣ q; fi
des est de vīsis ℣ nō spēs. est. n. spes ℣ p̄ce statu
tis cū. ℟ fides de nūdis alūs q; ℣ de sūa rōne nō
p̄cūt dō sciatū p̄cē ℣ ℣ alē. ℣ q; dō q; spes se
hīt p̄ mod; dēsīre sic fides p̄ mod; cāuse. ē. ℣
ubīa q; spes p̄ce est de bois fides ē de nūd.

Nono ar. si cētutes q; diligim; dīm ē ide
hīt vnā op̄ dī q; nō q; sī duoz o; ℣ ℟
hīt dīm ē obis ℣ ℣ sic ℣ acc; g; ē. ℟
℟ q; dō acq; ipsa vt deo ℣ dēa g; dō vīu nūdo

ar. a.

s. ar.

s. ar.

illas vocabz intellecte q̄ sit inter s. ysgraco scia sapia. prudeñ. t ars sit alia spēs sapie ut nō sit inter ars est sz in meo sepre.

Quarto arlo si vtutes recte dicte intellectiles sit. hinc introducit ge. Hues ppo q̄ q̄ nō recte dr est scia. dne qui bñs scām. re. q̄ ido est recte sapia q̄ dr sēptēa sepia. fiducant ē rem in ouñ entitatē sapia. re. sz ō q̄ scām gñā p̄ pncipiū. sz recte nō est discretus. q̄ sap̄ est de altissis celis t p altissias cēs. sz sapie dei nō est cā g̃. re. q̄ pudeñ digit vocē regedis sz dis vōs ingrētibz g̃. re. q̄ ars dignit ar. ad p̄m dr q̄ recte nō est discretus q̄ dis vōs sz p̄ pncipiū. sz dia vōs a p̄ pot dignitē re. ad p̄m dr q̄ recte nō est discretus q̄ dis vōs sz ordie nē tm. qm sic deus ordie nē p̄ cognitū ecām q̄ scām ita p̄ cognitā ordīe nē p̄ q̄ hues. sz sil cognitū dr nōe q̄ nō est nē q̄ est nē vōle. ad 2. dr q̄ p̄m abit hn scām. qm deus nē sapiem p altissia p̄m sz nō p altissias cēs. ad 2. q̄ recte dis nē nō vōs p̄dens aū actū vōs p̄cedit nū pacem p̄m exercitū. nōb̄ est q̄ rta p̄ma nō est vōs p̄dens p̄dit vōs. t p̄m exercitū. cōd nū. ad q̄m dr aute. sz dr est sz recte est recte q̄ dr hic nēat dr q̄ sit ut est p̄cio nē nēat.

Sexto arlo si vtutes intellectuales sit i p̄ Tam. lr introducit ge. Hues p̄ q̄ q̄ tam scām q̄ sz aug. sz anḡli vident actū sue sz p aug. t p dyo. p aug. re. nō tm q̄ tam nō est duo recipis sz ne actū q̄ p̄m q̄ alie hues. sz nō q̄ recte pudeñ q̄ dirigent regleante. eo q̄ hmt p̄cam policā sz hōes sz p̄ dnaca q̄ hmt t nū dr p̄ma q̄ est p̄dens regl dr. sz est actus recte dr nōe hic pudeñ regleo sz actus p̄s sz nō q̄ hic hmt q̄ nō sit eccl̄ia sz ibi sz actus est n sz p̄cā actus q̄s exerent q̄ nō posset acquirere q̄ indigerent hō esse ad q̄ sz actus. actus i q̄bz ordinat. ad 3. alis est sz vtutes intellectuales sit vtutes dr q̄ nō q̄ vtus intellectuales est i mente t est p̄cio cl. sz brutū nō hmt nē re. sz ō q̄ q̄ p̄ illud hōis rōnis. dr p̄ illud brutū q̄ sit esse dr hōis p̄ p̄ncipiū sz sz hōis p̄t esse scām q̄ idrente syllogizet q̄ est dilectus ad hues g̃. re. 3. q̄ ad p̄dens p̄m hōie libros t educe. sz brutū p̄cipuos suos educit g̃. re. sz ars est recta tabulā. sz arguce p aute relā huic vemt g̃ in eis est ars. ad p̄m dr q̄ docente nō ē ars sz illo gnte. sz ymaginatiuā. p̄ q̄ ip̄sio remanz ymā gnāe acte. tōnis qui p̄cipit repit hoī docentā in ip̄sio t ygiaco p̄t p̄le est s̄ p̄ter. sed nō ad 2. de hōie rōne ceps. vñ ista sillo dicte dicmonis ad dm sit sol acte ygiacōis t fantie. ad 3. dr q̄ hic nō est p̄dens. sz nō ut ficius t vtus exercitia. ad 4. dr q̄ brutū hmt q̄ hues nō est hmt p̄ce ratione. sed dr ad q̄ vtutes p̄nt esse ellig in hic. cōtines illas hmbz q̄s hmt hōes in p̄te sciā ut ygiacōne ut dan est s sic vide sit brutus declarare de cauly lapide t salabz.

Septimo arlo si vtutes intellectuales sit eide hōis dr. sz dr q̄ sic q̄ omni est sap̄ q̄ omne q̄ est p̄cio simpr recte nūl nūm ch nō p̄t esse eide hōis dr. sz dr est p̄cio simplr re.

Octauo arlo si ille p̄t esse hic dnt acquisite q̄ nō q̄ nūl illis scia pot esse hic. eo q̄ nūl sit dilectus. re. sz cui hē dilectus pot p̄t esse. eo q̄ sit in q̄ sciēre. sz q̄ ille pot hē dr. sz q̄ nōe tale est hic. g̃. re. Ille est selectus ge. Hues ppo q̄ dr q̄ ille est selectus ad aliq̄ nō sufficiēs ad actū. sz scia est sufficiēs ad actū. sz nō ad calefac. dr q̄ pot nō sol hōiget hiemē p̄ dilectū sz p̄ p̄cio. scia n. nūc delectat ad diligēd dm nec p̄ dilectū q̄ hmt ad actū dilig dm pōle in ea cautas sz sol p̄ p̄cio alie. sz nō q̄ videt q̄ oz pōle actū ocultē scientie q̄ est de altissis celis sic dcte. sz p operacōm ad scām. q̄ est de rebz pudeñ t actus. q̄ sz p̄m pudent. nulli tñ p̄ncipe debent pudere hiemē. sz nūl nō esse vtutes. sz intellectuales ut actuo. si scia t sz p̄ncipat ad oñd hiemē. ut si sz est alio ea scia. sz q̄ hic p̄ nōe ad hiemē. sz.

Nonus arlo si sz est nobilior sz q̄ scia dr ad oz scire q̄ sic. sz q̄ sz est de p̄cio scia dr de p̄cio. sz q̄ sz est hmtes cultus magē q̄ de p̄ce nobis. sz scia nō est de p̄ce nobis sz re deductis ex eis. sz ō ge. p̄ q̄ finis nobilior est eis q̄ sit ad finez. sz scia est finis sz q̄ p̄m obtinet hōnes g̃. re. q̄ sz p̄dit eam p̄ncipia ad magē p scia. sz sz p̄ cognit p̄m q̄ hues g̃ hmt p̄ncipiū hiemē. sz q̄ sic hmt est p̄cio sz sz nobilior. q̄ est de p̄bz dm. sz est de p̄bz. sz est nob de singlarillis sz sz nō de cute q̄ ōlib̄ est nobilior dno. ge. ille hic. sz nō q̄ qui est de nobliori gñe sit sit vle sū practicare. sz scia est hmt g̃. re. dcōz. ois est pot ee scia. sz vle q̄ hic sz nō cadit ad ōnez deducē ex p̄ncipiis ad q̄ cadit scia. est g̃ scia nobilior sz q̄ cadit sub nobiliori gñe dm. sz ad vltimū. q̄ p̄cipiū dēm est scia cuius obiectū q̄ p̄m cadit vtutē hues. dr q̄ nō est hmt vltimū q̄ sit p̄ ordine ad. Quia ad cōtemplatē hmt p̄m. sz hues t p̄mulle nō est p̄cipuus speculatiuus nō obstat q̄ sz est hic magē cultes q̄ magē cultes nō est magē p̄cipuū ut magē nobile sibi ceteris pbz hoc. nō est cultes. sz tñ nobilior est scia. sz vltimū nobilitas hiemē ex nobilitate obiectis pbz.

Decimo arlo si sapia est nobilior scia. dr q̄ pot accipi. 2. modis. sz q̄ sapia ē q̄dā spēs scie sic spes ē q̄dā spes fidei. ut dan ē. sz scia. sz si accipiat sic. sapia est hic habitus dilectis scie. t sic scia nobilior est q̄ est de altissimis cēs. sz nō q̄ dr est medius q̄dā est de extremis rōne extremi. t sic media nō est sap̄ cognitā media. q̄ est de duobz sequentibz. t de dō. t illa est sap̄. sz nō q̄ dr est de sapia. sz nō q̄ sapia nō ē nomē hiemē ut simplr q̄ accipim ibi ad diligendū dm. t sbias sequentes p̄ncipia. sz hic p̄cipuis nobilius p̄m est nobilior p̄p̄z ad id q̄ ipl̄ rōne nobilioris. sz.

Undecimo arlo si eius dr. sz q̄ eius dr. sz q̄ sic. q̄ q̄ dr dr. sz q̄ sic. q̄ q̄ dr dr. sz q̄ sic. q̄ q̄ dr

ſz ꝺ exp ſe nonꝰ deducta eſt decima gꝰ rc. ⁊ media eſt ars ſz media eſt ſcia p̄ctica. ꝺ ad q̄ nꝰ eſt ad eſt ſcia p̄ctica de tm. ℟ ō. q̄ ſic eſt de virtutib; op̄is ſz eoꝝ eſt de cis i opleris. 2º q̄ ars eſt exemplar i mente artificis. ℟ tales ſpēs nō ſic gꝰ rc. 3º ars ē de p̄ſibilib; ⁊ ſc vr ſcia nō gꝰ rc. ⁊ q̄ ſcia ve eſt ars manēs ſz actꝰ artificis ex eſt dubiꝰ gꝰ rc. ad pm dr q̄ nō eſt de ſuo po 2º ad q̄ reſpic ſic eſt i opō ſz eſt de gne eoꝝ deducit ſic eſt de opleto ad 3m. ad q̄ ars eſt ex vtili tm ſz hic ſonat ⁊ ſic ſcia eſt q̄ ſpēs i mente vtili ſz eſt ſm vnū ad gñacē existēs; ⁊ actib; ſic eſt ars. ad 3m q̄ ars eſt rex i po ar ſc vr ꝓpo. n. eſt q̄ dom vn diſpō p̄ q̄ntē q̄n leḡndes ſunt ſtrie remi ꝰ actuū ſuī li ce ar fuit error artis erit. ad 4m. ꝺ q̄ ars vō 2m accōm vnā ciuitā q̄ eſt obſeruare alīa accō ſz opatur ſm q̄ eſt ſcia vt obiā accō ſm q̄ē eſt dirḡ ⁊ iuē ſz opatur ſm q̄ eſt ars. ℟ ō. q̄ ſ. vio dr̄a p̄ ad vtutib; ſeu de vtutib; nō ſ. ſufficiꝰ dr q̄ ſz. ſi ſcia accipiat̄ ꝓ ſtu facēdo ſ. gñali. Quo rcm dr eſt ſi prudēs eſt ſcia p̄ctica ꝺ q̄ nō ſic ſ. p̄ū fuit de arte ⁊ ſcia ℟ ō. q̄ vō prudēs p̄ ſilla p̄ctica deinūte q̄ ad ſcām dr fugē bellū ⁊ ad ſilē. ℟ ō. dcm̄ actuat eſt ſcia ſacm̄ta gꝰ rc. ſ. ſcia moral̄ ꝓ ꝓ ſtu dirḡt i fagib; ſ. ſ. eſt pm̄ prudēs gꝰ rc. ad q̄. q̄ p̄ dēnat eſt ſcia de q̄one vtutes. ℟ ꝺ. tū q̄ prudēs eſt de ligib; ſcia de vlib; tū q̄ p̄cēs eſt de poſſib; ex ſc vr ſcia nō gꝰ rc. ad q̄ ſcia eſt de vlib; ex ad actꝰ ciuiles. ſ. dirḡt eos ligu lēna. Et ⁊ prudēs dr ꝓpr̄ ex vt vr dr̄ eos virtutes ⁊ virtutes qs dr̄. ℟ nec dr̄ eſt ſuppō ſc prudēs ⁊ ſcia dr̄ hui. ad q̄ ꝓpc loq̄r dr i gñali nō eſt dare vnū vr hui diſciplinaꝝ rez ſc ſcias. q̄m poſtea ſ. rōnes eas diſtingue.

Quarta dcm̄ ar eſt ſi eſt tm vt prudēs omn agibiliū vl ples virtus p̄dicte. dnt os dr q̄ eſt vt p̄dēs tm q̄ vt ſufficit ad dirigēdū os actꝰ humanos. ℟ ō. ſicut nō ſ. hui vn q̄z vn pot dr ſn ex. ℟ pudēs nō ſtica pot dr ſn pol̄ica ꝓ ꝓmiſſas hoīb; quo opz ſe pōs ꝓpōis actꝰ dirigī ⁊ alius pōt neſcire. ſ. alīs polītica nec ſn mōſtica. mīa. n. p̄cepta ſ. i regendo dom q̄m ſcit de agib; dr ſe pōs ⁊ alios ℟ ſol. ſicut ꝓ vtere dono ⁊ beneficio. ſ. ⁊ q̄. ſ. diſciplinas pol̄icas ⁊ modos diuinos diuersi idigent hoīes diſciplinis p̄ceptis. ſ. q̄m. n. vt ſe hui ꝓpe. ⁊ male vtendo ad dr q̄ pudēcia eſt vna ſpēs ſ. ples hui ſpēi diſciplinaꝝ ſ. pudēcia mōſtica. ſ. ſc ⁊ ſ. ℟ ō. q̄ vn dr eſt ſtes oīm gñi. q̄ ⁊ vna p̄dēs oīm ⁊ gibiliū. 2º q̄ vt ſufficit virtus ꝛegitiua nō eſt pōs dr ſpēi. ℟ hic dr i pōto. q̄ ſ. ſm vn ples prudēs eſt vna cū fōe vnitate cēſ ite ꝛegitiua. 2º q̄ ex accō hui dr oīs ſt vn ſpēs. q̄ ⁊ ſuppōa ſt eade ſpēi. aq̄ accō dicunt. ⁊ q̄ n pōnꝰ n tm vna ſcia. ad p̄. q̄ ples ſt accō ꝛte rōnis hui ſpēi ſcie. ⁊ hui tm fuit m me. ad 2º q̄ virtus ꝛegitiua nō ſufficit q̄ hui virtus diligē p oīa ⁊ p̄cepta ſt dr̄a ſpēi nō ꝛe. ad 3º negat cōſequēs. q̄ accō hui dr ſt ſpēs q̄ ad fines dr̄os ſpēi ordinat. nō accō fortis ſpēm a ſuppō. ⁊ ab o vt fine. ad ⁊ q̄ nō eſt n vna ſcia. q̄ nō eſt n de vno. ⁊ de do. ſapia. n. ꝑt nō rep n tm tm p̄ om ꝑte. ⁊ dm ⁊ ſi ⁊ ſt ples artes ſic p̄cēs ples. dr q̄ ſic. vn tot ſt artes q̄ ſt ex dr̄a dēſtab;

Sexto q̄o vt virtutes morales ſint oncxe vr q̄ nō ſt oīs i eo p̄ſo q̄ nō tēpant ⁊ q̄ doctores ſc ſcias m̄ ilia dnt q̄ ſt. hic ſt ar poſſ declandi p̄mo q̄d eſt virtus moral q̄ ſt virtutes morales. ſ. iquo ſt ſic ſc ſt ⁊ ſt virtutes morales. ſ. li ſn ſt ꝓnes. ⁊ ſ. li virtutes hui ſt eo. ad 2m. ſi fuit i dm. g. ſi fuit i ſcia ⁊ ſi fuit i virtus. 2º p q̄ mod gñand. n. de eaꝝ cōcordia ſne. 12. de eaꝝ ꝛeuersione

Sit g̃ p̄mo ar q̄d eſt virtus moral. ⁊ dr q̄ eſt actus elicitꝰ imāte ꝓlitas duaꝝ ma liaꝝ. declat̄ ex illa diffō ex p̄mia poſita i diffōe virtus. n. moral̄ eſt habitus ad om dis p̄ōm q̄ nō eſt virtus. q̄ eſt de facilimo mot ꝓſēa dr elicitꝰ ad dēam virtutē ꝛeale q̄ nō ſt elicite ⁊ vo imāte. ⁊ ad dēam ch̄az q̄ n ſt imāte nec. n. tot mūnus diligē ut dam ⁊ ſ. ⁊ dr duaꝝ malitiaꝝ ad om̄ ellicē virtē gñāte ꝓlitat virtus ⁊ dicit ut ꝓpriꝰ habitus melioꝝ talis virtus ⁊ q̄re vm ſit ſm hui. ℟ ō. dcm̄ ar. ex. p̄ q̄ prudēcia ⁊ virtutes intellectuales. q̄ ꝓ nra dr̄a. ſ. ⁊ hales. ⁊ habitus ꝓpr̄ eſt elicitꝰ gꝰ rc. 2º q̄ ꝓſeq̄ n̄ q̄litat imāte ⁊ nō eſt virtus moral gꝰ rc. 3º obiḡit̄ eſt imāte q̄litas ſi n̄ nō eſt virtus moral gꝰ rc. ex q̄ anima eſt imāte ſi n̄ ꝓ virtus moral. ad pm dr. de p̄cēs eſt dm virtutes cardinales. q̄ ꝑ ples. ⁊ n oīs dnt morales. ⁊ n̄ ꝛes prudēs im nō eſt moral ſz n̄ intellectual. ad 2m. dr q̄ p ſcia n̄ nō eſt virtus ⁊ dirḡt ad virtutē q̄ ſt vm ad n vincit ad virtutē actꝰ p̄mz. n̄ ſequit vincē. dr m dr ad 3m. de origen q̄ nō eſt virtus ꝑe. ⁊ ad virtutē diffō eſt diffte virtutes. ad 4m. dr q̄ fortis eſt virtus moral. ⁊ q̄ poſtea dicit. nor q̄ virtus moral dr hui. elicul q̄ eſt de vltimo q̄ ſt ad finē

Septimo ar eſt q̄ ſt virtutes morales dr q̄ ⁊ obligētes exercitate q̄ ex ſe vnit vr dilē q̄ ſt deo anima. p̄ſ ⁊ corp p̄. dca q̄ vn nos debitum hui. moral virtus eſt p̄ nos vn cō ista hui ad dm p ſoꝝ ac eiaz nēt. ſ. ſcā ſoꝝ docet q̄d magr eſt ſuffic ſequacē actꝰ q̄ eam iſque p̄ſequēt ad cor pp̄. p ſcias ad p̄ a ſt ſic. e. virtutes morales dicunt ſoꝝ. ſcia ⁊ ſ. ℟ ō. q̄ liberalitas eſt virtus moral. ſt magr li et magr ſuprus. ſt magnanimitas mē audacia ⁊ pusillanimitas. ſt ꝛepolosa eſt me cū ſolacio hui vite. dr q̄ iſte virtutes rebuntur ad alias ꝑ mp̄les ad magnp̄les. ⁊ ſic de oīb; alīs virtutib; moral. ſt nor q̄ ꝛecordia ⁊ amor ⁊ alia ſt alii a ñ. ⁊ tm tm virtutes p̄ncipales laudabiles n̄ ſt p̄ alii q̄ actus grauē. ꝑ q̄d q̄s vehemēs de ch̄o ⁊ ſue nō ſolet dr ſt ꝑ vr moral rebuntur ad am ꝑn

Octauo ar eſt nō ſt virtutes morales ad dnm. dr q̄ ⁊ ſpēs ſpēi. ℟ ō. q̄ fides eſt in deo ⁊ fauſt ⁊ fauebz ſeparatus q̄ eſt p fidē ſiplr. ſ. ſpēs eſt virtus moral ꝑ gꝰ rc. nō dnat alii q̄ fides eſt i voluntate elice dno. ſ. fiducia ⁊ ꝛeparatio ⁊ ꝛepāt i appetitu hui. ℟ ō. nō eſt actꝰ mitoꝝ ſi ſit ⁊ voluntate elicat. ⁊ ois actꝰ q̄ elicit eſt mitoꝝ gꝰ rc. ad 2m q̄ p actꝰ virtus elicitos ſiḡt eſt ſtus ꝛeſpt

est i wo[rce]str[e] sco dd q[uo]d vautes moriles ff iappt[e] nec[es]
tate est dm. eq[ue] precone die ff ut sr'iou ut rr'iou dd q[uo]
rr'iou. h. n. qui no ite[m] p[re]cas edd ulcd[m] fine. q[uo]d tu pe
as no ielmate edd rr'iora. r illa q ff edd fine. q[uo]d ita
relpit mag[n]o pondo tale rr'ior. Et no[n] q[uo]d sd ce[n]calz
vocis gnale hic i execalz appeac[i]o nu[n] sm[un] oc
pnes reace[n]s ualuas gnac[i]e hic qui est iappo[n]s ff
sz real hic no[n] hc[et] pce vom vautus morit ut pz i
phis q[uo]d solz renet ygo cato vnu[m]. n. telieue edd
ecos ecc[lesi]e vaolos. nd pce ff iappo ite[m] dd q[uo]d ut q
nu[n] est for[is] i cone for hic roz vautus

Quare dr[e]s si vautes mocales ff ce[n]s pnes dd
q[uo]d sic. q[uo]d ce[n]s ista est medicata ce[n]s q est cgtudo. sz
cgtudo una est ce[n]s pnes. a vautes sic medicata illo
cgtudis sz rebellionis g[ra]c[ia] rc. Sz ce[n]s octue pnes
appe[n]s sm[un]. si delectat. lota. cogz. r eudgat. pme
due ff mage pnles. sz v ff ista due pnes. dd ff
duab[us] duab[us] appeac[i]o sm[un]. pe due ff occupata
ac due ff iuricta. sz dm[us] est si ff hic ut opes
dm[un] elud q[uo]d ff opes unus appeac[i]o sm[un]. si occupat
r uastat. dd q[uo]d no[n] ff opes sz ff pnes opes
opes. sz dm[us] est q[uo]d est om[n]s pnis. r unus scis pce
dd q[uo]d vonu[n] sm[un]e hns no[n]s delecat. r dilit. r eudun.
sz dm[us] est edd q[uo]d dcm[un] vautes moles dd q[uo]d no[n]
ad i tendd ecc[lesi]as uastat. r occupisat. sz mage ad
rendend ne extremate sent[en]t unu[m]. ff dm[us] ce si pn
nes ff obla vautu[m]. dd q[uo]d vautes no[n] ff ce[n]s pnes
sz ce[n]s una. sz unis ce[n]s pnes q[uo]d pas hc[et] moda[n]

Quare dr[e]s si vautes ff ce[n]s opes. dd q[uo]d sic.
nocdd q[uo]d qlz vaus hc[et] duas opes una ch
tatis. pu obi. q[uo]d opz i se for[is] recipit alia i patri
mon[i]o ut exect[or] ipius. Et de ista opone q[uo]d
si vautes ff ce[n]s opes. r planu[m] est q[uo]d sic. hc. n.
opz iopando mbus q[uo]d ipio obiacent. vo[n]s
hc vautes. pot pce opes sit ce[n]s pnales. occes
sm[un]s exceptc ado mo[n]e. si vautes moles ff

Sextus dr[e]s. si vautes mocales ff for[is]
fdo dz q[uo]d sic. q[uo]d no[n] q[uo]d iclusit ipi fcoz. eo q[uo]d ff ce[n]s
pnes. sz ut iclusit ipi fcoz est i eo pot g[ra]c[ia] rc.
sz o. q[uo]d sept[e]a dca dm[un] q[uo]d ett de vautib[us] mob[us]
iust[is] es vic[e] rc. h introduc[tio] ce[n]s gnes. q[uo]d ff q[uo]d
ideo est ista for[is]. r q[uo]d sto legi lectore est ista
legal. sz teus est istus legi lectoi. apl. et ei bnd
com dcm lege lectoi rc. ido i eo est ista rc. ett
regalia. vaolc opes. r pnis delic[ti]as g[ra]c[ia] rc.
2o q[uo]d i eo est mia. q[uo]d deus pnes se hc tot ulz
q[uo]d ca[pi]t odnc[i]e pnis. ff 3o q[uo]d i eo no[n] e vtus for[is]
dcm nu[n] e mot[is] nr mortis pnis. 4o ff q[uo]d i eo nu[n] e vt
pene. q[uo]d i eo no[n] st ce[n]s pnes. cas hc relinenc
vt e delictoc[i]o[n]es tordiate. sz o. pcis gnes poz
ps q[uo]d ita est. ce[n]s pnes tot[a]s occupat. ff i eo no[n]
ff tales pnes g[ra]c[ia] rc. q[uo]d mia e pt[er] leal. sz ido
nu[n] pot pt[er] nr hic. g[ra]c[ia] rc. 5o q[uo]d qu[am]u ff due vautes
sz una est sior. est ptior. sz for[is]. pt ido ulto
fort dz pt sior. ff for[is] est sior una. q[uo]d hc ce[n]s ce[n]
sua g[ra]c[ia]. 6o q[uo]d pcia est ce[n]s metalis pnes occupatas
sic tpan. ff pcia est ideo g[ra]c[ia]. ad p[rim]m dd q[uo]d deo
hc vnu[m] metal[lu]m. q[uo]d ad pot[est]m pcois q[uo]d dc sz no
hc pnes. occupatas. ad 2m dd q[uo]d mia est vt ff ideo
est no[n] p q[uo]d dc hitu. ff p q[uo]d est pcia. ad 3m dd q[uo]d
fort pse no[n] est vtus sior mia. sz pcias i opone
ad nos. q[uo]d obiu[n] tale relpit q[uo]d mage dcm nu[n] nob
e no[n] ct cumplit. sz obiu[n] nu[n]. ad 4m dd q[uo]d ideo ce[n]s pcia
in for[is] ff denoiatie tui denoiatone exting[ui]t. sz ce

pcia occut dm. p[rim]o ff deus est libal. dd q[uo]d libtas nu[n]
fol est ce[n] pcias ff ce[n] aqp dona. no[n] est q[uo]d aplz i
deo libtas ad ce[n]. nam no[n] ce[n] libal. q[uo]d pcias dnet
r nu[n] libe ut tu ce[n] ff deo det nob q[uo]d nob opet[ur]
g[ra]c[ia] rc. 2o dm[us] est si ideo e mag[n]ficen. dd q[uo]d nu[n] ad ce[n]
si aditia q[uo]d ce[n] magnoz donoz nu[n] e capax. ff si q[uo]d
est capax gie tglie q ff mag[n] dona. dm[us] ff si plz
dici q[uo]d ideo ce[n] libatas p ce[n] q[uo]d ad dd foraine tue
sz mag[n]ficen q[uo]d ad dona gie tglie. 3o dm[us] est si
deo est mag[n]m. dd q[uo]d se q[uo]d pcip honoran dnu
m q[uo]d p dis dignu[n] est

Septimus dr[e]s est si vautes mo[n]les ff ian[u]a dz
q[uo]d no[n] q[uo]d p vautu[m] pnes ht ionale q[uo]d
ce[n]s pnes q[uo]d ian[u]a est fodi facta. tu q[uo]d ff nu[n]
facte legat. tu q[uo]d ht distribuit dm[un] opem hz stipen
dium. r mali p pcdoz penas. Et ideo q[uo]d ian[u]a e nu[n]
q[uo]d mai e gladiu[m] ff unus pcone pnes agere de
r sic de alijs simlz supdis. tu q[uo]d ni hnt dcm mortue
tu[m] q[uo]d no[n] hnt pnes tales ut g[ra]c[ia]. sz o pnes
gnes p. o. p q[uo]d no[n] e pot hic. v ut rec[ip]e ff sz ian[u]a nu[n] est
sz ian[u]a nu[n] dcm fu ff ad excedd q[uo]d opz g
dd. 2o q[uo]d mia i clud[it] ordis mitiaz. si ian[u]a nu[n] est
mitia g[ra]c[ia] rc. Et q[uo]d an[te] iopone ad dict pom ff ad
habiles ad posse p[er]cere ce[n] fuge[n]. ido p q[uo]d nu[n]
tu[m] acquire e vautus i[n]clude p silitudo. ce[n] q[uo]d dcm fuit
ff ce[n] doctor. subtle q[uo]d pcan p[rim]o an[te] fuit fugia ff
nu[n] si ista repan[da] g[ra]c[ia] rc. Ad p[rim]m dd q[uo]d nu[n] recipo nu[n] fuit
fic qn sit nu[n] mage pfecta cu vaute. n. ff ad meliore
pfoz. ut. Ad 2m dd q[uo]d mia no[n] est pt laude[m] iclud
mitia cord. nu[n] ut mitia pcone accep. si sic est vo
tia pt nu[n]. Ad 3m dd q[uo]d nu[n] ff ad habiles i iopacone ad
dm. sz licet ordiaret q[uo]d quacp mo[n]a ab ce[n] ipo fac
cet ad habtes tale posse ueire ad an[te]s ordis
ces nu[n] posse. idoe nu[n] motu osen[ti]s eo mo[n]o vos re
mus nu[n]. dd q[uo]d an[te] si relicte. tale ce vautu ff
tandiu. Ad 4m dd q[uo]d mia e pce ce[n] occupiet. r pnes
sm[un] nu[n] ff no[n] ite[m]. sz o q[uo]d tu fuit i lo. 2. q[uo]d ce[n]
an[te] r ale dmt ff vsumtu vos. r pt ff ce[n] vos
g[ra]c[ia] ff dmt ff vautu[m] vos. r pt ff ce[n] vos

Octavus dr[e]s si vautes mocales ff ce[n]s pnes
dd q[uo]d sic. q[uo]d ce[n]s ista. r alie huit vnu
mitia. r ce[n] q[uo]d ce[n]s pnes no[n] iordiata. si ista
ood ch de occupis e dd fuit. n. ff mo[n]a pnes
mitia occupisa[n]t. sz eas moderant p vautu. sz
dm[us] est si ff fuit libat. dd q[uo]d libtas huit q[uo]d ad
a ccu chatu[m] n pcau[m] ut q[uo]d ad ccu p[rim]m n ff. q[uo]d fa
altates n huit. ff huiatis ale bonoiau volunt
ff est huiltas. volun. n. ce[n] re[gi]. nolo[n]t ut si

honorē exhibi simp̄r · ib̄ est magnanimitas · dñs vos in
q̄d vocastis me magr̄ honē &c. Ad tertiū dicendū est sic ergo
patet secūd̄ p̄cedē · virtutes dr̄ q̄ sūt actus aliarū ītellectu
sb̄ue nō illarū que sūt subiecta ·

Ad primū ergo dicendū q̄ virtutes morales sē virtutes dr̄ q̄ nō q
uātus moral' est p̄fectio hōis īq̄n hō · et virtutē nr̄
p̄cipue vocamus &c. Ad secundū dicendū q̄ nō q̄libet
dr̄ exercitatiue uel q̄ q̄dāmodo · tūc hō p̄t īcēa
re uel p̄ uoluntatē &c. nr̄ dr̄ velle p ecām tūc omnis pec
cāre sē vōles tā vōs q̄ nocē · nō dr̄ velle p̄ncipaliter
nec sē requisite a rōe dē vōle · sē nr̄ vōle dr̄ p̄ quodcūq
q̄ vīa quātūcūq̄ īcōueniēs sequat̄ p̄ vīoīe virtutes
dr̄ p̄ce dr̄ q̄ p̄ncipaliter p̄t &c. Ad nōm · Ad tertiū nō
dicendū q̄ vna et una exhibitiōe laudat dr̄ ma
gnanimat · et tūc sē actus virtutis &c. Ad q̄rtū dicendū q̄
q̄ nolit &c. Ad q̄rtū dicendū q̄ libēter virtutes
leo uel audaces dicunt · Ad p̄mū dicendū q̄ īpossibile est
aliqs hic gñaliter · et ille hic nō est vanus sic q̄ nu
quā nec ea rōne relicta sic īnobis · Ad secundū dicendū
dicendū q̄ tūc illis exhibere nec cui nec virtute &c
cō q̄ īnobis · et quia pōt q̄dq̄ sē me iles ut gūnus
ad mortē et ex eo ad dissipandū et celer ad īmundū trac
cū et illis vā et alluctō vn̄ exhibet q̄ sē pce di
celes ut vegetia gñatia nutrīa et augmēt nr̄a
illis et alluctō q̄dā sē pce ales · et virtute q̄dā sē
exhiores ut vīde et audire vn̄ canis nō dicēt nu
nobis eo q̄ fugiēt audiamus uel videamus · ideo nihil
est alluctō · Alue sē ales īhores ut imaginō et
fantasia · et illis est alluctō īmō q̄ alīs videat
hīs · īnūbea exhiora gd̄ p̄z de gelatinō et manus
mo dicto q̄ tactū nō imaginē de gelando · Quod
et sē pce alie rōnes · tūc posse alluctē · ideo ma
nus et nucleus p̄s hīans exhortes hmōi rōz virtus
īalīs aue nō posse hīans ad gñam ·

Quinto arg̃ est de virtutū motiū gñone · quia
si virtutes moles gñāt vīdet q̄ · et ques
p̄ · sit est q̄ hīt virtutē exercitiz gñant exhibi
re · īnobis hīt · et relatiōz gñant exhibere
ad rēpanū cū tpūs · et cō p̄z de motu · ūlo de generatiōe
ad calē · et q̄ tor · q̄ est p̄manēs ū p̄ticū · et hic
est p̄manens · et collatiō actuū ñ gñat hītū · et dei
Ad q̄ rōs cū sit p̄ spūs ñ pōt īdispō eo q̄ sit p̄
fectus · ad p̄m est dr̄ q̄ ñ pōt dñs videri q̄ actiua sit
hīt corpi · ñ dicat̄ q̄ ultō fis pōt ālō ordinari
Ad ī · dr̄ q̄ visibile est vide q̄dā actō ōnes corpa
hīt oppōt · nā dia pōt q̄ rō est q̄ actus relīq̄a
īpō dispōz īopoz aliq̄ gñ hīt poze et p ons
cōlē hīt corpe · et fortē dicet aliq̄s q̄ hī cēt vl
timate plūtū ōnū · Ad ī · est dr̄ q̄ ñ hīt īcepe
ite cēns corpi p actuū cellatiōm · et īcepe sibi
sol̄ p̄ alteratiōes et mūtatiōes cē pōs spūtas et di
res et nūbea exhiora · Ad ī · cōd nā dr̄ · et dñs · et vir
tutes īntellectuales posse corpi · dr̄ q̄ nō · cū sūt īgto in
corpi rōnāli nō hīt · et os et fides posse corpi op.
q̄ si sit fīa p op̄ vtem · fides v̄ p̄fecta ifidelis

Quodecimo arg̃ est de virtutū moraliū opposite vi
tiis oppoles dr̄ q̄ sic · dr̄ q̄ sic · q̄ vnū ñ ōtrar
bono · et virtutes q̄dā vnū mouis sē &c. Ad ī · dicendū
p̄ de iustitia et mia · q̄ eaz rōes sōles sē īoppoles q
iustitia ē q̄dā pūtās et q̄ndā et nūbea debita · ideo dr̄
ler mo sti · ler iustitie · mia vō est vīt q̄dā ñ pūtās
et q̄dā et nūbea debita si est · ideo ler · ler · mie
dr̄ ut valde ēpls · noli pcertare · Ad ī · dicendū q̄ p̄ma
q̄ libat exigit sp̄ penias fiscalitatū · p̄mo vō pūtat
se fiscalitate exercēdi actū libīalis · ī · de magnie et hūil
q̄ magnimus appetat honorem dr̄ oz &c. hūil vō dic
honore exteriō · ē de cēpan q̄ cēpta exceat sic oz
zqui oz · ab stanes vō unū q̄ dr̄ · l oio nō Ad p̄mū dr̄
q̄ dicūt ē vide q̄ cēt virtutes sē oppoles vī vnū ig
du rectio et mia ig du itenso sic oppoles sic frugalis
et cēlis ex dr̄ et mgō · et li nō q̄ hīt virtuoly g
ig du itenso magē vē rōi virtutis · ideo dr̄ q̄ vir
tutes hīt obia despata vñ ille virtutes q̄ q̄ez ideo
om respiciūt vl alia rōne respiciūt īo vñ sicut
respicit om sē se et ibīle ad bonitatē conēns Ad ī
dr̄ q̄ fraus est libīalē q̄m ad p̄m actū eliciū ñ q̄ ad
ī · īpatū · Ad ī · q̄ actus q̄situs rō bonitatis et pfec
virtutis Ad ī · ad ī · dr̄ sic ad p̄m · q̄ ti dicto q̄ hūil m
q̄ho p̄m ult honore et se · et ult tiple honorari ti
digne ē idē ē magnimi eod̄ nō ead · ē et hic occūt
ou · p̄ q̄re bonū nō ē ōuū bono est malū malū
· dr̄ q̄ nō q̄ bonū ḡt fim vno nō sic ult sc ū cū
vno nō et mlīs mod̄ pōt mal̄ Ad ī · dr̄ q̄ malū
ū est mag̃ ōm melo q̄ bono · dr̄ q̄ op̄ pōt eligi
p̄ · ult īgnōne ult īgne mouis · et sic mag̃ malū oppo
bono q̄ sē mag̃ ōuū mōz · sē q̄ sē plēs voles
malū q̄ bonū · dr̄ q̄ bonū ideo ō sic vno nō rec
te eligē et errare nō sē q̄ fiscalis est nōlle malū
facē q̄ bonū · dr̄ q̄ v̄ est cēt p̄ ayr q̄ difficile ē in
uenire mē virtutis ad cēt celi · et q̄as alb nōlle
vīr ē ad assig̃ūt ū p̄ mortē cōmia v̄ virtutis sē
plēs · v cēt est expte dōnis q̄ ū cēt sequtā oēs
fiscalis posse eligē bonū ad malū et cō · et q̄ quātū
est cū cōe cāa ad suos mot̄ iclīat ibō p̄ vōz et ges
pus est ad sē ha ideo &c.

Tertiodecimo arg̃ est de virtutū gnatiē dr̄ q̄ est q
nō onere q̄ vnē pē alias hīē et hē ñ alia
ut fortez ñ cēpan et cō et ō q̄ nō pōt cē sil ret
laudat et vituperat · et hmōi vnū solū viaū vituperat le
ē ḡ p vna alia virtute nō erit laudat · ī · q̄ nō pōt sil
diligi et odiri · et p̄ solū viaū q̄s reddit odibil q
p̄ nēs alia virtutes erit diligit · ī · q̄ ī · aug̃ bonū

ostitat cyuitas eā. sd sonꝰ gthaudi. cyuibꝫ cord
qsi sol' una corda cthare cō melodia deficiuꝫ s
ea nullus hō nesciꝫ nō ee pfecte pulch. si deficiat s ad nī
lem ut si cet lupꝰ ul' simꝰ. sic ē in eccla qr dnus
ad sua plandā iem nr̄m pacē dispōne rogt. g ira
est immicꝫ qr us est debite ptōnis ñ habet omes
ututes. ee qr recolꝫ recognoscā sua dr qui peccauit
uno hūs est omīz reus g defectus unꝰ ututis collit
omēs ututes. dr g qr omēs ututes sūt onere. h est
p dictaꝰ ad cautelā qr cautas est fōr ututū. sz ō
qr ee ututes q posset accidere expis ūlibz ñ nāc onec
nisi incautace q ē ututis sibi. sz ututes mōales acq
runꝫ qr ūlibz g dc. 2o qr post. x. annos hō utuos pt
amittē cautelā. sz nō quātucūq ututes moꝝ oīa sūt hūt
de sua ñ pmittūt. sēd dnt alii qd ututes sūt onere
pdis ad pdendū qr p pdentē hō digne ē aīe
gla. sz ō qr pdēn hē duas pres sē et duas ptes
q digit. sz pōt digē cū unū. et nō ce ad gl dc. 2o qr
qr pdēn pōt cessare ad meritū ex tota opōne cū sua
ptes g prudēn ututes nō possit omnia. sēd dr qd
ututes morales sūt onere ihūi ad ritualia legales
qr p ritꝫ legales se hī quis hū ad hōm legē ritā et
p oīs hī act ututis oīm ututū. sz d est q ee ois
hō nō ita hñs se hī p prudentē ad act oīm ututū
sp ritualia. dr qr hō qr unū prudēcia nelle p ñ ee
optata et cessare a meritōe. qr ñ recta hōm ig sciat
ñ obligē. recte. sz qui sē ritualia legalia nō pōt legē
ñ obligē. si ritualia legalia nec hē. sz ō qr multi boies
fortes sūt ītēpata a cō. multa tēpta pauidi. g ututes
ritualia nō omnia. nēdū qr ñ pfecte utuosi ñ ut
vlā. tamꝫ sūt fortes. dr utuosꝰ ip hoīm re si pfe
ctꝰ si ē sit fortis ip tenē gliam ñ ē ut q ē pauidꝰ
ip hoīm re pulcē et ītēpate qr ipatia ee ē ō re pul
cē. sz ō qr sēd pdēn hī ptes ples i zelo g ad p
fectū ecc ut una legē nō ad alias sic prudes ad una
pdentē ñ ad alias. sēd qr q hī ritualia legalia obligāt nāc
hōm legē ritā. pōs ut sē hī ad hōm legē. q ut
hē unā pdentē ñ nāc hī alias. sz ō qr ples lega
les ritus. et hōm ad ryuitatē. dr qr ite de lege ūli
mo. q uis ē. sz cōdu magē qre ultimo ps hoīm
ecc occasiōs. et pauca hōies sē utuosi ai. de utuosis
sit hūmē spā. pfecte ab hūdiū. et ridiculosi qr sit
alia spēs in q p melioꝝ pce aut sua pdone est de
bne. dr. ult qr exp̄tat hūcmōi ñ alii ritualiū i
quo pficit ul' qr maiorꝫ ps hoīm sit utuosa ut
ps ip agon actui ututū quā hōies utuosi ut
hñt. sz ul' qñ eis se ingerē et mores de lucro ul
tus iuste se ñtit ad vitam suo ñ qr pōt mole
tollit gram et p opus top hoīm spūale. sz sic gñ
tit eā pceo venia. nra ai scribz. utus stat ut
tus. nō ai enormibz

Set iam dubitabit dcs ecclesiast. dc. cc. d. 2a
q. vii. ad finē libri qo p ut mōles ututes
multat in me vi qr nō qr ista q sē ideo hoīs et ritus. sz
ututes hōles sē ideo hoīs ut dam est s. sz ō qr
ututes mōles q sē ideo sē de oīs licito et hōto. sz
tales ututes christus sē in me g dc. hic p similitēd
ē cc. vi. lig. 2. ē vez in ueritatē. Qr ad pm
sē. ee ar. declandū. pm qm est medietas. 2m qd
est me. 3 est sē gnā nūdiorꝫ. ee qo me utus de
ligere

Ad pm ar. qd ē medietas dr g qd
est g. est aliqd potꝫ in regulā. ad to ut me
Boeth est semitas. tēperantia est duarum.
qr qrantarū. statt de duab; dualib; sz ō qr ut

ē qdā medietas ut nō supp. sz ut nō ē alia
ps qr qlz ps extrema ututis est utus. et sic utus
ē utus qr est pma g. dr. sē medietas saluata fue
rit. fortitudo nō ite saluatur p extrēmū qr est timidia ul'
pusillanimitas. 2o qr medietas hūoꝝ in media saluat
tur. et extrēmū saltare corrupt g ite ee. sē est
qdā medietas et dā proclivis q lucrū. sz extremitas
corrupt sē. a rōne g. dr. dd g qr medietas est qdā
rlo q fugat me in me p opōnez ad extremū. qr me refe
ad extremū. sz medietas est rō refellendi g. dc. sz ō qr
iudicat de ulo mētis ulo est altera ps. sē ut me
mūdi. sz est altera ps rōnis mūdi. dd qr mētis accipi
ñ p me cogo q rum. et sepe accipim ututē p relato
sic qñ q cui p. de qr abstractōne dd. et dr est talis
ul' cā dci est cautela. sēd dr aug. sz mētis ppe
est rlo. et accipiat qñ p fugat rlōis. sz dr est si
medietas q est rō refellendi me ad extremū sit rō una
tm ul' ples. dd qr sd com est ipse qr rlo q est fugat
extis q dr. 2o extrema qr unū pōt corrupi altō manente
alia rlo nō est una sz ples sue pantes q ē ad fm
corrpi ad corrpuez i filiū remanente pma q ē ad a
filiū. sz corrpto altō extremoꝝ ita me nō remanet
et p oīs sit medietas fugata in tō me. sz ō qr me
alie cōtrarie duo extrema qr unū pōt corrpi altō ma
nente. sz ne nō est eadem ratio. et sit nulle ea fugato
. sz corrpto uno extremoꝝ reo remanebit ad ad dr
qr me ñ cadit tōtū accepta. sz pcedit accepta. et pcedit
ad uobz extremis. et pantes tōtē cadit. accepto filio nō ñ ē filii.

Secundo ar. qd est medium relatū ad utrumq p
me. sic pr p pantes filie p filiez dicat aliqua
qr me est. et qr distet eqlr ad extrema. sz ō qr est
medium duo puncta. sz a nullo distant nō dd qr nō
quodl medii est ita qr me est qr dividit extrema ul'
ee extrema existunt

Tertius ar. est qr est gna medioꝝ. dd qr. e.
qr qdā est medium utrūlz extremi p diuersa
sic accepit doctor me. et ideo est gna nō ee boni. et
dm qr debuit nūqz bonum. et 2o qr est me p privati
medii quocūq ut linea qr qdā est medium. et duo
puncta. et quilibet. et 3o qdam est me p utrūlz extrem
pticipatōs qr accepit de vitio ut prodigus me ad
ma et repdo et audo et fugido. e. est medium p
utrūlz abnegōz. ut quantus nec est se ad et acui qd
ite se me quale l' actus alteri. et item et rlom qr
neutr extremoꝝ est me. et virtus nō est p modo me
nō qr excludit vicia. nec 2o ul. qr ipse est de extremoꝝ
nec 3o nō. qr ul' practat de vitio et me. et nō ab
negat vitia extremoꝝ suoꝝ

Quarto ar. est qd ea me ututis. dd. et ar
qr me ututis est me rōis p processū. qd nos
plicit declarabit qr me ututis est me
rōis. 1o qr processus. 2o qr quo ad nos. et qr tenet le
et sapiē. Est g prima practica qr me ututis ē me
rōis. et modi ul' actiōe ibūt ut hō est ca rōnis
ul' vol qr ibūt ea rōli. et qr actiōe cātū ut act
rōnis ul' ite. et qr actione q una ut actiōnis
. 2. et rles rōnis. et. et qr actiōe recte sd ad
dr qr bñ fi q fuit p hōm diez aq rea et vite me
ututis de rōis ñ p nā. 1o. nec 2o. ut pz. et nā dr
rōis qr acta rōne recta. et practica est p processū
ad nos qr ad dr p processū. et. ut ibi ne ad sm ut
tēpan qr nō omēs sē eid oplerōis. qr. n. est vm
piū alii est mtū. ad tēpa ñ accipi p processū ad
sm. 2o ibi ne ad 3m ut sobrietas pce. nō. n.

lobus ecē qui aīm de vno loco trāsire debet in alīm locū q̄m de
debita tua bibe pū ut in alīm respiret dē obm ſm vnū
alīal̄e ad cōstātiā ut libalitas .ſcō. n. libat ēqlr dr
expendē ifelic̄e t ilumpt̄ die .nec aīm ſcalacdo q̄m in
uestiendo ſt hoc accipē ſ ꝓpoz cōstātiae dicit noctis
eo alīal̄e ad finē ut fortō q̄ me ꝓpoīm debite ſ
uat si sit ip̄ finis ut porte ꝑ bonū rei pue deficat nāz
a vtute .sicās exponit se mortl ꝑ ſtāē gliam ut
ip̄ ad ad leue .si ecē audax ꝑ ſūptuos omibz ē
dēs mod accipē ut pz medīū virtutis ꝓpoīm .s in
alīal̄e ad gīa ad om ad cōstātiā ad finē .z ꝓpta
est quo ad nos ſt h ē ut alīal̄e quo ad nos ſ bona
aīa ut magīmitas q̄ milt magē honorab digniū
qr si ecē beatē diligēt a vtute eo ſ dō exp̄ssa ut
liberalis nō .n. libet paup tm dr expendē q̄ diues
qr dō exp̄ssa ſt nō sufficit ē alīalitate q̄ ad nos
ſ poliā ut magīm̄es .vñ dr̄ficēt a vtute q̄ una
gē vellet p̄ cē ꝓpria cpl̄ honorus regē q̄ sit dig
nus ut qui milt videri magē vtuos ſ alioz viroīm
cē p̄ia pur sapiens declarat ꝓpr̄ens ſ recta roz
li cē p tanto qr solū prudentia est in cē me gd
solū geometrē est medīū cīrculi inuenire me gd
cōpositū rectilineū vid est cē vtutes mōles gd me
dr̄ qr gē qr cōgz qrent dirō ē dirō rōi ſz virtūs
vtutis moral̄ ignie ponē ſt in me gē vtus q̄litat
in me .sz q̄ p de vtute eo dict qr vt eo pea est
in cē tno cū gē dī. gē nō est in me .z ifoīe qr fortō
nō est cē q̄libz ciues si est cē vna cōsuetudo gē in
me .z de vgitate qr vgitas est cē ex vnū qr el
se excludit omē actū illiatū .ē de lacta qr lacta n
est in me .sz medio .est n. honor exhibit deo .sz
n pot ihūs hōrare vnū gē rē ad solū omē pōle
est nor qr vtute cē in me pot accipi .e modis.
q̄dā .n. vtutes in me dicit in ex pte obi q ex pte
actū ut cēpiā .cū qr q̄s potz nimis omedē ut qr
vt nō dr .p actū meme l̄ occulto .q̄dā a cē vtutes
q̄ ex pte om se gē habitudinē .sz ex pte cōstātie
cē in me ut fortō .cū qr vltō cōsuetudo respiat p dō
cū qr cōstātia de vltīo fine hō cū si iame gliaz de
sīet autē .z nō forma .q̄dā vo cē vtutes idefini
ex pte om .sz in me ex pte cōstātie ut vgitas
cū qr negat cui actū cē tactū cui qr dicit bonū
rei pue .q̄dā cē vtutes q̄ vo ex pte cōstātie cē
in me no ex pte om nec lacta .cū qr lacta hō vltīm
bonū .qr obd. ut dcm est .cū qr nō pot esse in ip̄m
.sz ō ifinitū dcm in me .qr cui q̄rit eō fin̄ ul̄ ge
nus t diffō gn̄is .s. lacte q̄rit cē vtute mo
ſ a rb gē in me ostat .dr qr a rl̄ lo de vtu
q cē eo bonū cōmū ut qr lacta ostat in me qr si
hō dm in me p om eō cōmū .si cultū lacte in cōcise
ad dm ut oblōnes genuflexiones ꝛc. ꝛi est eō
cōmū ꝛ ꝛ dicit. h pot excedē ſ a rl̄ scalē in eo exi
ꝛ ip ꝛ dr vr offerne deo ul̄ genuflō erigere rhm
ꝛ temp suū ſ mod h actū mitiori ip teneat cē
ptus nō dica q̄m est ille .vñ nor qr q̄dā vtutes
cē q̄ hnt h̄ inūdinē ut vgitas q̄ est q̄ plr hnt
de h̄ habitūdinē ut lacta q̄dā q̄ plr hnt de defō
ut temperancia .

Sciendo q̄ro vtr vtutes mōles ostituāt in me
cali .ā h q̄rit p lacta .dr g̃ qr dr est lacta
cōstitutiua ꝛ omūtiua .iustia distributiua in me rō
nis qr nō cōsi dr distribui de honore vni tm̄ q̄
multitat vno cāno .sd illi q̄ multitat q̄ cōmu
ꝛ clarenue se hnt .n. simpa ꝑ principi gd reg

h dr honor distribui ſ ꝓpoz nūm .sz ois ꝓpoz
q̄ nō est medīū ēticus est medīū rōis g̃ rē .sz
iusta omūtia dicit qr q̄dā est de lege dr̄ alioīs ut
de dpāsio .De pma ad pns nō intellē qr aulz
pot cē ī iustia .nō .n. iūsti est .sz manus p̄ualens
pōtiū rē simplices hōies q̄ dr̄at pom rē rusticā ꝛ
regē .q̄ ego .ꝛ qr q̄ē est p̄ vnus nō dr manu sua
p manu rustica p̄uari .nec rusticus tm̄ manū p
manu regis p̄uari .sz occidi .De ogrssio aūt hō
cultator pz nī cā dr̄at ut st occasio .sz ex intēn
cōne li ut p cessū sui q̄d st accidēs qr cessans
Est g̃ qō de iustitia omūtiua ps cōis pos iustus res
ī res omūtes .si tal iustia ostitut in me reall ꝛ
dr ostē qr sic. qr tūc est qr tm̄ p̄ualet rei omūtē ad
qr rat tm̄ a vtuoso qr a nō vtuoso ꝛ a rege qr
a rustico .g̃ iustia omūtalis nō respicit me qm
ad nos sic alie vtutes ꝛ sic ē hē me vōms seu
me reale .sz ō qr si iustitia .n. respicit hē
me reale .cellabit .dcm ꝛ mōtas iusta n respicit
pcm vnus eq pedēs q̄m .sz qr ſ me rei nō
tm̄ de nūo nō vult vnū equū .gd cō lenta de nūo
nō vellet vna cane g̃ qr omis pēa vnū pane g̃
st porcalar lenas ꝛ pānos mercatores ad alias ē
vas p omūdis rebz qr ex toto labore suo ꝛ toto
tempo vnū sol̄ bouē ſ medīū rei n̄ posset q̄rere
.si aut dicas q̄ mta ſ iustia ī hīal̄e ad vtm
habenā hēo ꝓpm .dd qr iustitia omūtiua ostitut
ī me vōms gd alie vtutes.

Ulterio q̄ro vtr vtutes intellectuales ostituāt
in me .ꝛ vr qr sic qr ap. nō pl̄ sapē qm qr
sapē ad solertiā .sz ō vtutes intellectuales nō hnt
medietē .q̄ nō sē ī me q̄re vōm
do q̄dā sapia nō q̄ est de dō .sz de intellectualib ē in
me qr vnūqdē cē earū specialem .dicit eas nāe
cē .sz declarat qui eas morales dnt qm do dnt
eas ab eo est effectue ꝛ ideales a se tenet me
si dicit est .si ite pnr ostitut in me .dd qr sic
si ee de vtute prm pnl q̄dē minus sufficit di
centes qr tenz vbq ioī vñ ꝛ itellis q̄libq modo
Alii vo deficiāt dnes qr pn̄m nō tenz rois v
tutē sē vnū .dr v tres res sē vna res .alii me
hr tenet .qr dnt qr p̄m pn̄m quevīs tem vbq cū
debitis cōstitutis vñ cū est cōstitutū p rōm pn̄i
vt nō hnt suā rōm tenz in oībz .

Quarto q̄ro vtr vtutes theoce ostituāt in me
diant q̄dā doctores qr nō qr hē bonū rōnis p
se .sz cē tale oīz nō potē cē excellus .ꝛ p ois n
me q̄re rōm cē bonū laudabil ꝛ finē attendit
me eo qd tale obiectū potē minus diligi .sz vr
qr fides ꝛ spes hnt medīū eo qr hnt effectū ꝛ gd
vnū delectat qui eā q̄uor ps in dis edit excedit i
credo qr vo duas tm̄ deficēt .sibi dd de spe p
bz .n. q̄s de mta ſtate ille emergēs suos mitiores
ꝛ rōm potest seqs illius deficē .sz dr ad oīa illa
qr tal error tenet de fide sol ip ignorant on .sz
hita oī occasio cē sufficit qr nō potē excedē i credo p
spando nec ex pte om qr om amplior credibile cē
nec ex pte actus .qr nr eo li in ultīo qm sufficit
hic introducit .e. g̃ nec pā est qr qr vtutes essē
q̄ fortē est rēo nō ostitut in me maior ratio
me duas ps qr posset cē qr q̄s est dilr in finē
.sz ps nō potē minus diligē filiū nr exp .g̃ .2o do.
qr vtus magīm ps q̄ fortis est rēo nō ostitut in
me qr pe dine in finē sē diligēde .g̃ dr velle

pōt honorari q̄ est pō' cētū. Et q̄ vt' mie q̄ est
deo sōli' q̄ sibi' mie q̄ ꝑ ꝙ est mie deo ꝑ qđ ꝓximꝰ ad
cōcās. ead mētē. n. nō est nāa mia. Et dr' ꝓbꝰ
mus mseu. sd' detract ꝙ pecūa. Et q̄ ītāa dr'
sibi mie q̄ deus humanit'. si ex hac' mltū dr' ꝓ
rit. Et ō ꝓma q̄ez q̄ deus hr' ex hac' eo ex' di
ligit. n. cētās. et hō mag' est dilt' q̄ vnus. q̄ si
deus ordinate diligit. aiam aīa ex' ead cētās. ē mi
mie. Ad q̄. q̄ de rōne sōli' bn' est q̄ sibi' mi
mie. Et mag' mitas est hr' g' ad. Ad ꝓm' dr'
q̄ ideo est de' aiam aīa. q̄ ua ad mie' dr' q̄ est ꝓd
sibi. alia ad ex' dr' q̄ est q̄ntū ītāa est mie.
Ad 2. q̄ oz aliqm de q̄ uolz dr' ul' q̄ bn' mi
ex' cōe rōnis. et indeo. a mei. ul' q̄ bn' no hr'
mi' n' v' oī cētū ītāa. Ideo no' q̄ bn' est
ideo. i. mie' ex'. 2m. dr'. q̄d. n. ex' bn' q̄ ideo.
ex' ex' mie. ut aiam aīa. q̄ ex' n. ideo. Et ex'
ex' mie. ut mag' mitas. q̄ os cētū mitas ꝓt
honorari deus nō. q̄d' ex' nō ex'. Et indeo nō ex'
mie. sic' ītāa distributiua.

Quito q̄ro de' medio bono' moraliū. q̄ sit
diuisiū. Et q̄ sit. de q̄. Et. nō declinabimus ad
ꝓpm' nr' ad sum' tm'. Et declinare est ab diuisi
recedere. g' dr'. Et. s. c. dr'. q̄ moyses erat m
alsim' hr' bōies q̄ erat rctū. Et ꝙ dr' ē bn' ex'
tensiōm. i. remissiōm. bonus sd' alci' fort. g' dr'.
hr' dr' q̄ q̄sibi' mie' diuisiū ꝓt accipi. q̄ ꝙ ꝙ
mie' ead rōm fortis. de diuisiū. q̄ sibi' est i m
diuisibili. q̄ hr' est g'ale ō fort. a righ' ꝓte sm' nō mlt
tudia. sic. g' righ' ꝓte bonus. rectus bonus. sed ua
nō nō diuisiua. et sp̄ua bonus. Et hr' nō q̄ sum' ō
q̄ f' dr' ez' ꝓ. fort' n. simplicit'. et ītāa. et ōlitas
sē. et mltū g'. dr'. Et ō q̄ medium bonum ꝙ ꝙ
declinās q̄ sibi' est i diuisiū. q̄ sibi' ꝙ ꝙ
sola mutare' mie' bonus nōr' eo q̄ ꝙ mie' bn'
sibi' est. Et q̄ mie' bonus rectitudie ad ex' ma bonitas nō q̄ sibi'
in diuisiū. q̄ al' mitas. sicut ex' medium ad ex' ma f
mag' et mā. Et bonus accedit. q̄ ad altū ex' ma
q̄ hr' rōm bonum. et pl's attendendo mag' ab alio re
mouet. g' a. c. Et nō pōt ꝓbari ꝓ. q̄ q̄sq; ad q
ꝓt aliqd f' fortis rōm nō pōt. Et q̄ ꝙ ꝙ. mie'
bonus q̄sibi' est f' rōm fortis i diuisiū. q̄
recedat' f' ꝙplens bonū. q̄d. n. m mltū alii
est ꝓt. Et q̄ nō ꝙ ꝙ ad ex' ma. et ꝓpter
ad de cie. Et si est i mu diuisiū nō q̄sibi' g' hr'. Et
q̄ mltū ds ad ex' mū mus bonus excedit. et mltū
est mlt' bonus. g' hr'. Ad ꝓm' dr'. q̄ hic accipē
nō fortē nēcue nō attribuue nō sc'. q̄d' hr' rōz
fortis. q̄ q̄sibi' est i diuisiū. Ad 2. dr' q̄ declinās in
se bn' est i diuisiū. Et hic omis nō q̄. ead hz est me'
bonus i diuisiū. q̄ ꝓt bonū declinē. Ad 3. dr' q̄d
assūpsit' m' est. q̄ mie' et ex' ma sit circ' rōis. Et
ex' ma vicōsa dr' ut hr' a mie' bonus et bonitate ad
ē. q̄ mlq' mie' bonus ut duo ex' ma bonosa
et alia cū ꝙ ꝙ ad bonitē. Et ideo q̄ mie'
bonus excedit ab alio. et ideo mie' bonus ita
dr'. et dr' est si est declinare ad g' dr' individuale bo
ꝓ q̄ ideo in ad ꝓpōz' dr' q̄ nō f' remanz solus
et recta rōz. ꝓt. n. libeal' sp̄ ampli' et amplius

declare et g' dr' bonus et intende ꝙ dr' g' ꝓpter
q̄d indicare. f' recta rōz se extende ul' ꝓ
tra ul' ītra. a ista g'. Et similit' est. q̄ si ul'
recta rōz. faceret ꝓ digno est. hr' dr' est si in
intentiōne bonus est. peccē' in finē. dr' q̄ no
est stare' expte sibi. sd' dr' est sum' ip's de ea
titare. ideo hr' expte fortē nō repugnāt ea. os
g' dus se ad rōis vnit'. sic' dr'. si actus bo
nus eliat' pōt intendi. si nō. actu ip'o dr'
q̄ q̄dm actus ip'us pōt stare cū eliato seq'
actu eliatū nēcō. et ideo si intendat' actū eliat'
actu' q̄' pōt se extendē facultas agendi. et
q̄ accipi pōt remanē actu' deliē facultas pōt
remanē actu' eliat' ip'o nō exīte.

Secdo q̄ro de' actibus moralib' hēnt
virtutes et vicios. hr' ꝓpositū est. q̄
ꝓpōz. dilig'nū. n. ꝓpriū ꝓ q̄ si
cāte. et alom. Et sic. q̄. q̄a cōsideāt
ulta. q̄. q̄d. n. cōsiliū accipē. expte q̄ nō
est. q̄ rō. q̄ cōsiliū ē ꝓpter q̄ nō
cōsiliat' et ꝓpter finē. Et expte q̄ nō
accipit cōsiliū. q̄. q̄ oz ut ītendāt. q̄ hr' dr'
ex' ex' ex' dr'. Et expte q̄ nō
alia cōsiliū. ut f' dr'. d si eligi ip'os finis
ex' ultia. ex' ex' ex'

ꝫ · oc · vñ · ꝑ · est si ista lex legal est eã aliaz vtut
vt q hic q̃m ad mo⁹ · q legis latoz pollicit ē oim
q̃ fuit ꝫ erit mat⁹ i pollicit · vñ ista lex legal est
oms alt oim vtutũ aliaz i rõne cõ vlis q
fiens ꝫ actũ est ꝫ vtutis cultus ꝫ ipans ꝫ cte
q̃ne vt · vi · si est pz cetis vtutib⁹ dd q gẽ
gnois q ista ē cult⁹ vtuoso ista legal ut fa
ctũ qđ factũ p bono vtutis Q⁹ ad · 2 · si v
tus legal ē vna vtus dnt acqu q ñ est vna
ꝫ est ois vtus eo q hista oi vtute hẽ ita legal
vñ ut ad est ꝫ eos ista legal q⁹ oim vtutẽ hẽ
ꝫ ō q obia ē vna vtus dnt ꝫ obia ꝫ ita
arabit ut dicũ est · ꝫ q vñ vt⁹ est cũ de vno
olo · ꝫ oĩa aliaz vtutũ sẽ milia obiũ v ista
est tõ lex q̃ est vna g⁹ tõ Q⁹ q ista legal
dr ō ista ꝑcale g⁹ est de eo olo Q⁹ q dr ꝑ
si multa ag ad oms alias vtutes ut patet
ꝫ g⁹ tõ. Ad o⁹ q ista legal ē vna vt⁹ tõr
nõ ois vt⁹ tõr ꝫ vtutũ ꝫ ō q ples ẽ
leges ihũa policia ꝫ q leges aliã multitũ ire
uocãt ꝫ multitũ ñ pot vnã ẽ g⁹ tõ. 3o q lex
gnet pla agibilia q plificat legẽ g⁹ tõ.
Ad pm q est cũ vna lex ñ tõt vite hmãe
gnes oĩa pcepta vñ ẽ ples leges multi
ꝑtale vna v tõt ꝫ tõr ꝫ plis lat⁹ pz ad
legẽda Sumptũ ad 2 · dd · q ñ est tãs legabi
qui tõ no hẽ q qu peccaiat i vno talis ē ꝫ
ioiz tõ. Ad · 3 · q lex uetust⁹ q⁹ ad aliq
exẽplũ ꝑtẽpoz ul⁹ rez p̃z q lex z pceptũ
lex uetus idebz ñ ul⁹ mutue uetust⁹ Ad · 4m
dd q vtuos ē oĩa agibilia ut vnũ respic in
ꝑticũ recẽsit tõm legem s ꝫ ista legal ꝫ est
g⁹ tõ Q⁹ ad 2 · de ista legali est dare ples hic
dd q ista legal ꝫ q de ꝫ intendit est tã vtilis hic
q ulte tñ sufficit ad intend omes vtutes ꝫ ad vti
le hẽ ad tõm legem z actus oim vtutũ ipa
tos ꝫ ō q vtus dr ex obiis · ꝫ qđ ꝫ pcepta
ilia q̃ ꝫ ilia · q aliq lex est coẽ pcepta
ilis · ꝫ alia pcepta ꝫ ilis · Ad 4o q ulte leges ꝫ
tãte q̃z vna nõ pot stare cũ alia · ꝫ lex vet⁹
ꝫ lex nova ꝫ hẽ · q si cõtingat ꝑ ul⁹ nob pdẽ
g⁹ utilia hic eis vtuent · vñ aps distinguit
ista q̃ est ex lege · ꝫ q exhibe Ad 3o q lex dr
sic ilis i canonicã ꝫ ile · ꝫ mlta hmõi leg⁹ ista
sũ canonica g⁹ ꝛc. nõ g⁹ mlt⁹ hic⁹ ut ut⁹ Ad 4m q
alia est lex ipfecta · alia ipfecte q i ꝑfecte ꝛ
pcepta alia · ꝫ ipfecte exactiã · lex · u · ꝑfectis ꝑ
spm · ꝫ ipfecte exẽcõe ꝫ obseruãdo · dd eod mod
q̃ ad pdicta · q si mlte leges pcales q de vñ
lis vna est tãm lex ñ lis legis dictũ recte nõis
ile ē legi vñ hic⁹ tñ q ista legal dr cozrt
Sec obstat q leges Antiq hñt eã alias po
nãas ꝺne sẽ q ista legũ tlũ nõ est ista
legal simplr · ꝫ sol ista ꝫ qo ñ respicit vti
los fines vel pace ꝑ hõm ordinez pcalare
lex v⁹ ñ lis legis recti dictũ nõis ñ lis est ead
apd oms ꝫ p oms ista leg⁹ est vna vñ ꝫ pcp
mo alia sẽ ꝫ fuit ead ratia lege vet⁹ ꝫ nova · In
eo v⁹ mutat sẽ q nõ seq⁹ recti dictũ nõis ñ lis
· q⁹ ad · 4 · si ista legal est nobilissima vtutz
moralia dd q sic tñ q ꝑncipat⁹ oĩz vtutib⁹
ꝫ ꝑtit actus oim vtutũ · tñ q ꝫ aliis ista oms
est vtus · ꝫ ō q ista vtus est no⁹ q est de no⁹
o⁹ ꝫ ista ē hi⁹ q est ad ꝑm ista v⁹ ad legẽ
g⁹ tõ Sic · ista vt⁹ est nobil⁹ eis alia vtus
cedit · ꝫ ista rigor cedit mie g⁹ nulla est no⁹
Q⁹ q ꝫ cui est q vtus exercita est pfectissima
vtutũ nõ q ista legal Ad o⁹ q lecta hẽ dm p
oro · ꝫ vtus nobil⁹ ex o⁹ g⁹ tõ Ad p⁹ dd q
maior est v⁹ cetis pib⁹ ꝫ ista implicat aliã
iq⁹ est vtus ꝫ ꝫ ñ sit sũ ista legal Ad 2m
dd q ista vilissima cedit alii mie · ꝫ ista
legal ꝫ ꝑtat ꝑ bonũ meli⁹ vtutis Ad 3m dd
q sd dcũ est vtus exercita nõ est vna · sz dr gna
dũ excellẽtẽ ꝫ vtutis Ad 4m dd q ista le
gal ordinat lecta docto melior est obedia q̃ nec
tima q̃ãe v ꝫ tñ penes nobilitez oĩ ꝫ locũ
hẽ qđ ꝫ v sit vtutes discrete uõ ē qđ sit ordinate
nõ ē recta est · q ois vtus p⁹ ordinat ꝫ
nate legali q̃ de sua rõne fñi tõm legẽ respicit
ꝫ ponit obia omũ vtutũ salte mte

Ccmo ꝙo vt⁹ fortitudo sit excellentialis vi
q sic · q laudat⁹ vtutũ ꝫ ō q est ꝛogatiua
Dicit pmittend est q est fortdo dr q fort⁹ est vtus
cũ ctos motus ꝫ ō q uelle ꝓtere regnũ ul⁹
ꝑsũ magis q̃ ad tpe optan est vtus fort⁹ · q ꝫ
nõ pot rebus actiã vtutes Q⁹ si aliqu ꝑsonã
matie pene si nõ peccaret male eas sustinẽ
q̃ ad tpe optan est vtus fort⁹ ꝫ p⁹ · 1 · uelle
ꝓtere tõm mam ul⁹ sustinẽ augmã de morte ꝛ
nia ul⁹ penas · q ad ꝑfectũ optan · vtus sili⁹
fort⁹ est ꝫ cui nullus pdct est cũ ctores motus
g⁹ tõ Ad q q⁹ ex actibz gñant hic⁹ ꝫ ois ꝑ
dcã sẽ hic⁹ actus vtuosi possit gñare hitus
vtutis fort⁹ Ad dico q fortdo est vtus v cũ
q̃libz ctores ꝑẽ v cũ ctores motus p salute re
pue · ꝫ sic locut⁹ est ꝑẽ ex de vtute fort⁹ Ad
vlt⁹ est ꝺ sẽ modi fortis · dr ex q tñ est
vn⁹ mod fort⁹ · ꝫ cũ bella sint ꝓ salute rei pue
ꝫ ō q cũ eg⁹ aliqu ꝓdicit tumore mor
tis q ꝑẽ salutis obtinuisse · aliq ꝓtendi q̃
ꝫ disponit aiã se ad mortẽ ꝓfendã · sẽ mar
tyres ꝓ xpo mortẽ ꝓtendo sustinẽt ñ
g⁹ fort⁹ est sol cũ bellica · ꝫ ꝫ cũ q dcã sẽ ꝫ
ido tot sẽ mod fort⁹ q̃o sẽ obia cũ q̃ ꝛogat hic⁹
ex vtute ꝓtendo mortẽ obuiare ul⁹ mortẽ ꝓ
tuto recipe ꝫ vlt⁹ est quo dist⁹ actus declara
tat excellentiã fort⁹ · dr q dcã q dist⁹ actus
fort⁹ nõ declat excellentiã vtutis q⁹ mlt⁹ hoies
possit exigere ad mẽ · eo q maiorẽ ē dist⁹ actã
ponãs vt⁹ mlt⁹ est laudat⁹ vide de Antiq sẽptẽ
· ꝫ ō q arguẽs q comũ fiat ꝫ valẽ · ꝫ ꝫ arguẽ dis
siliter amẽs ampli⁹ laudat⁹ q fiat cũ q̃m
ad q fortm omes possit augere ꝛ magnitudĩ dispũ
ampli⁹ laudat⁹ qui mẽ valiꝫ dist⁹ ad ꝓ
atdũ q⁹ qui q⁹ hoies sciret fiere ꝫ sic est ꝛ ꝓ
de dist⁹ ꝛ agib⁹ g⁹ agibilia ꝫ vtutẽ sẽ magis laud
q̃ magnitudĩ hmõi dist⁹ q excellẽs vtutis ad nõ
declat ex actu dist⁹ Ad eundũ nos q dist⁹ ac
tus poss accipi · e · i · extẽsiue ex pcepto ꝛ optimus
ad actus q̃ dist⁹ q hoies sẽ ꝑm ad tõtũ
q̃ pte hic⁹ ut ꝛogat⁹ ꝛ pedr ꝛ accepti phũ

hūi ꝫ expte cōstāc ut ſit licē ei pꝫ execuōē aīe
ītrāe ett mag⁹ diſſīle q⁹ ītimai · q⁹ mi alīd oꝛ vtī
Ce expte o⁹ ut ipſ⁹ ꝺ⁹ ett mortē · aū ett ītra vtī
poſſit ſine opīnās · q⁹ pō ītimat ad hūi diſſīas
fiat aīi laudab⁹ ⁊ ponis hītī aq⁹ ebet⁹ cal⁹ acc⁹
aīi v⁹ ett expte hītis nūc ett dicū ⁊ ponis fiat
ītrū vtīq; q⁹ hītī acqſitū vicōū q̄ ē cū diſ
fiaū⁹ · aū ē ex diſſīt expte o⁹ ⁊ cōſtāc nūc
laudat⁹ ett expte poſt q⁹ o⁹ q⁹ ē cōſtāc nūc ē
laudat⁹ ex pte poſt q⁹ o⁹ q⁹ ē dicē. ꝫ nūc ſ̄ b ſe
q⁹ fozd⁹ ſat nō q⁹ ultīa · dd⁹ q⁹ nō q⁹ ītra ett
de hītoꝛ olō q̄m n obſū foꝛ⁹ ut dcm ett ſcpe
ꝫ ꝺ⁹ · ett ſi foꝛ⁹ ett nobilioꝛ q⁹ ītra pꝛ⁹
dd⁹ q⁹ dē ett ītra diſſībutīa ⁊ q̄uittīa · ꝫ pꝫ
ett nobilioꝛ fra · q⁹ ett de nobꝛ⁹ ⁊ ecclōū oꝛꝺ · ett
n · cē honoꝛes q̄uittīa vō ett vīcacōnes · ſic ē ītra
diſſībutīa ⁊ foꝛd⁹ ſe hūt ſ̄ nōꝛ⁹ gd⁹ excedēn ⁊
excella q⁹ ītra diſſībutīa expte o⁹ nobilioꝛ ē
ſ̄ ex pte pꝛ⁹ ſ̄ cōſtāc foꝛd⁹ excedit ītra diſſ
butīam ꝫ ꝺ⁹ · ē ſi foꝛd⁹ q̄ ett ō mōſtīa ut oꝛ
fulgēa cōmūa ett vtus ꝺe ea⁹ q⁹ nō mō ei pꝛ
cē ſibe elucīa ab hōie ⁊ cōoꝛes illū ēnlcendēt hūa
uī mod⁹ · dd⁹ q⁹ ett talia pot cē vt⁹ ītq⁹ ett hō m
ptāo⁹ q⁹ oꝛ ⁊ hō oꝛ · nō ⁊ mtlibꝫ hō ꝺꝫ ītmitt
vtī hōnīs · ſic pot⁹ ett hūano vt⁹ mpeude ſe
hīc ꝫ ꝺ⁹ ett ſi ex vtute foꝛ⁹ ꝺeclāt ītmōt
tūas aīe ꝺicīt q̄ꝺā q⁹ ſic q⁹ nō pot cē hom
mremūiale · ꝫ ſi aīa nō ēēt ītmoꝛtal⁹ nō ꝑoſſet
foꝛa vtuoſe cē mortē optāi · q⁹ hom vtuoſ
ſi ſal⁹ ſ̄le nō remaīa · q⁹ nō ett ſp g⁹ ꝛc · ꝫ ō
phī ult⁹ ꝺecīt mīcoꝛ de remūiatōe ū q⁹ tales ſ̄
ab hōibꝫ laudab⁹ · ꝺū pūnīt vtuos ⁊ phos ē
hono⁹ ⁊ tlis q̄ ītendē put pot⁹ ett ⁊ q⁹ melꝭ
ett hom gentis q⁹ vm⁹ plone · ꝫ hom vtuos
pl⁹ ett appēd⁹ q⁹ hom pīnī g⁹ vtuoſo ꝺꝫ ſuffīe
hom vtuos ꝑ vtute rei pue ꝫ q⁹ ⁊ aug⁹ ad
pl⁹ ꝺꝫ uelle ad n⁹acoꝛ ſiū ⁊ tocā ſiq⁹ mādeāt ꝺei
t⁹ vlg⁹ꝺi ut pcept mōꝛ⁹ · ꝫ ꝛad n⁹acōne vnūd
ſi ulla ſ̄ vālitas o⁹ aī pl⁹ ꝺꝫ ꝺiligē q⁹ ꝓxīa
re ē · ſi aī ett hom vtuos q⁹ ꝑ ſola vtute o⁹
ſ̄ excepta g⁹ ex foꝛd⁹ nō potſt declāre aīe
mortalitatē · ꝫ ō q⁹ ſp vnīq; tale ⁊ ſ⁹ mag⁹
appetend⁹ vtuos ett ꝑ ſ̄ felīa · ꝫ foꝛtis hīc ſi pot
felīa ī vīta ulta q⁹ pueūt⁹ mozte · ut g⁹ felī
ce⁹ aīa ett īmoꝛtal⁹ · ꝺd⁹ q⁹ felicitas ad q⁹ ett v
tus ett ois · cō diſpō vnūſq; ⁊ rei pue

Quōdcūmo q̄ꝺo vt⁹ tēpā ſit nobꝛ⁹ vtuū
ꝺnt q̄ca q⁹ nō q⁹ ett ꝺ⁹ pāncs tract⁹ qꝺ ett
om ignōle ꝫ ſi nō obſt⁹ pot hec excellēt⁹ ab⁹
· ſ · ex ꝺiſſīte expte pot⁹ ul⁹ alīd expte cōſtāc
ſi nō expte alt⁹ o⁹ ꝛ⁹ · ꝛ⁹ nō⁹ q⁹ pūd cō tēpā
aū ett pleīcū · ꝛ⁹ gtē · ꝛ⁹ tēpāī · q⁹ vtus croꝛ
ett pleīcēs pōt cū pāncs ſic⁹ nūmitū nō nūtie
ꝺd⁹ net ett vtuoſ⁹ ſimp⁹ nō ⁊ q̄ꝺ⁹ ꝛegens aut
pgt aī pāncs · ꝫ aī ꝺiſſīte vīuit ꝺd⁹ ſp⁹ tus
ett ⁊ nō ſimp⁹ vtuoſ⁹ ꝫ ⁊ q̄ꝺ⁹ tempat⁹ ē ſeā
t⁹ vīuit pēncs ꝺd⁹ ē vtuoſ⁹ ꝫ croꝛcus nō pāncs
nō ſeīuit ꝺd⁹ pēncs ꝺd⁹ ē ī ſuppīmō g⁹ou vtuos
tēpāī · ſic g⁹ ſē · ē · vīca pꝛēs ꝛeūaa · ſi ī pſeīa
aū · īoīūēa ī tpāīa ⁊ ſeīnalīas q̄ ē mag⁹ vīcū
t⁹ pſeīaī mn⁹ ſp⁹ſeīans nō pugnat ꝫ ſ ē debīl
q⁹ ītaī ocīēte vīuāt · ſoīnēs pugō cū pāncs ꝫ vī
aī⁹ īqtū⁹ expſeīs pāncs ꝫ eā pueūt ꝺd⁹ ꝛeoꝛ

ē ioīnēce · ſeīt⁹ ē ul⁹ bruīal⁹ ett q⁹ oppoīt⁹ ctoꝛco ult⁹
hōīnī mod⁹ nō violans nē ītra lītas nē ſe oīnīs
tē o⁹ncēs pūos ul⁹ tailia ſa⁹ ꝫ ꝺū ett q̄ nō ī
te⁹ ß aū⁹ mel⁹ ett ignoīas · ꝺnt aliq⁹ q⁹ īoīnes
ſas ē⁹ ex · e · cīs aīguēs ſic oīne bonū ſeīaēd
h⁹ ꝺeīcīale ēt bonū g⁹ ett ſa q⁹ ꝫ ꝺī q⁹ p⁹ ꝑ
ꝺī ī te⁹ de bono ho uelīo · vīo ē h⁹ alīb⁹ ·

Quodcūmo q̄ꝺo vt⁹ mōſtīca ſit vt⁹ moꝛ⁹ h⁹ p
ſeīalt⁹ · e · ꝺnā p oꝺīcē p⁹ ꝺan ē q⁹ ī regno ꝺē
ꝺna ett vōs · ē vīīūs vtuīb⁹ ſtīc ꝛpō⁹ vōs ꝺi
ſiſte ꝺnāe ⁊ pncpāl⁹ ꝫ q⁹ vōs vīuī⁹ ⁊ ītellīāīs
ꝺnāe⁹ pncpāū pol⁹ exīcutīs pncpāū ꝺlīgēto
tīāmo pō ꝺnā⁹ pncpāū ꝺīlīgō · ⁊ pōs legēs
pncpāū tīāmo ſic hō bruīs ē ꝺan ett q⁹ ītr
mōſtīca ett ī voꝛe ſic ī ſto pncpīus pīmūs
ꝺd⁹ q⁹ q̄ꝺā ſē vtutes cūīb⁹ pncpāt⁹ aī bruīs q̄ꝺ
⁊ mē ītas vtutes īq̄b⁹ pncpāt⁹ aī bruīs · ⁊
ſē ītas vtutes ett q⁹ pugna q⁹ ībōie ſ̄ ſuīe
rebellāt · vōs e⁹ q̄ ett ꝺna pot⁹ eis p ſcpe ut pua
leant ⁊ būphent illē q̄s vōs ꝺe alīs ⁊ būphare
uult · ſi e⁹ facet p hītī q̄ oꝛ ītra mōſtīca q̄ ipm
os acc⁹ vt⁹ hōīs ad ſe tpm · aīi g⁹ vtus mōſti
ca cogīta vtutes ſ̄ioꝛes ⁊ aīab⁹ mpando am
plⁱ ītendīt · ⁊ tūc hō ett q̄ ctoꝛ⁹ · aīi ꝺ volū
tas uīgīt ſe vtutīb⁹ īſīoꝛib⁹ īpando ul⁹ leīnāo
ꝛ⁹ acc⁹ · ⁊ tūc hō ett bruīal⁹ aīi ꝺ ſīlīt ut q⁹
vtutīb⁹ ⁊ vīb⁹ ⁊ mediet mīe eas hītī ad ac⁹
hītos ꝫ tūc ītus ult⁹ īnult⁹ mōſtīce · q⁹ ſi vōs ītem
vīt eas me⁹ ſ̄ vtute tūt ett ītra mōſtīca ſi⁹
tēpāīāī ſolū īmitat ī ecōīt ebīeīate ſtus ſ̄
ett · ꝫ ꝺū aī vōs ſit mag⁹ ānexa aī p⁹ſ ſi⁹oꝛ
q⁹ īſīoꝛib⁹ āīe mag⁹ īcīmat⁹ ad ad⁹ceīō ſ̄cīs
ꝺd⁹ q⁹ plagīa ett hoī īſīcta p⁹ culpā

Ultīmo q̄ꝺo vt⁹ lex nouī teſti q⁹ ett aīm o
pacōm q̄ ꝺīcē ad ꝺīam ecām nra q⁹ nō ad p⁹
Mod⁹ ē a⁹bīāe q̄ꝺīa ē⁹ ꝛ⁹ ⁊ ꝺd⁹ ēēt nād ī
te⁹ illa q⁹ q̄ aīte ꝺiſtīca q̄ꝺ ſ̄ ꝺd⁹ ul⁹ oſu
ſa ꝫ nō⁹ q⁹ ꝺd⁹ ī p⁹īū ⁊ ſcpīū nō ſuffīe ad
lī q⁹ poſſīt ꝺdcī oīb⁹ p⁹īū aū ꝺuo foꝛ⁹ · ꝫ neq⁹
lībcas ꝺo⁹ ꝺīe lībe ⁊ q̄ē agēs ad meīs p⁹īū obī
ſoīū · ꝫ nō⁹ q⁹ ꝺoq⁹ ē nō foꝛt ꝛ⁹ · q⁹ ett cō ꝺiſſīua
ett ⁊ coꝛ · ꝫ ꝺ ett nō ꝺiſſīū ꝛ ē ꝺiſtīū ⁊ lī ꝺīe ſe⁹ q⁹
me⁹ ꝺēcōis ett ꝺiſſ⁹ · ꝺd⁹ ꝺo ulīū ꝛ ſolū ſtat ad nōz
foꝛle · q⁹ ī pot p⁹īū p ꝺd⁹ p⁹ ꝛ⁹ nom ꝫ nō⁹ q⁹ aīa
vī⁹ ī q̄q; ſuppoīto ett q⁹ alīe opōis ꝛ⁹ ett q⁹ vt
tīū ī opōīb⁹ vīt⁹ cōſeīīalīb⁹ ū eaꝛ ītmaīīalīb⁹ q⁹
tūo de nāīate vīla ē ꝺia vī p⁹ ⁊ vīla p⁹ vīa
vīdet alia ꝫ Cōſīn⁹ q⁹ angī exp⁹is ūlīb⁹ p⁹ſet
aglīce īmo ītuītīue vīdet ūz ꝛ⁹ · ꝫ tpa ſuppoīta
ī ſuppoīto vbi ex p⁹is ūlīb⁹ angī poſſet aglī
ceīe ſuppoz vbi q⁹ ett ūlīz q⁹ pte vīēs ad ī
tuītīue vīdet ūtra q⁹ei gīīt p a⁹cīs ſic⁹ vīdēs
ſolem vīdet ō ett ſol · ꝫ ſuppoīt ūz g⁹ nē p a⁹cīs
ꝫ aglīca ūz īmuīē aglīcā ſuppō · ꝺd⁹ q⁹ vīm ett
de poſſīlī ⁊ de fūō · nō ūz de nāō · vīz ſi ꝺeus nō
ſubtenꝺet vīſionē ſuppoīta a vīſione · vīz a
ū vīꝺeīet⁹ ſuppoīm ꝑ⁹ q⁹ nō ett h⁹ ꝑ⁹ hūāz
nātām xp̄i que ſuppoīte ī ſuppoīto alī
eno · ⁊ ſ⁹ natalīt⁹ ei ītuīto⁹ · ꝺd⁹ angī vīāē
exp⁹is nāīlīb⁹ ītuītue nātām xp̄i nō vi
ꝺet ītuītue ꝺbum ·

Explicit tēaus

IIII° D

Vndecimū primū · Jaspis · secūm · Sapphir
tertiū calcedoni · q̄rtū · Smaragd · quīt
plē · s · ḡḡ · ut hī in canone · q · q · mīa
sclāmū · s acrā · alq̄ · hī vīr · militia
et sacrilega · a sacrā militia · q̄ sacrā
t rediit vē diligēcīa · Sacrilega ·
q̄ sacrā tractā · q̄ pce militica · sacrant · Sacrā · q̄
res gesta · ut fit · ut eā signēt · accipiem⁹ · q̄d sanc
ēt · signa · g̃ sacra · ꝑ sacrā · que p̄ spēm · q̄ in
genit · scīb · eā · ē · efficacīa · eā · cognōm · ut · inde · sacra
ut · vīm · q̄ · de · ipis · sig̃s · tropic · q̄ · multis · magī · i
ii · libro · e · Jō · ii · tapias · sig̃nat · lapidis · ꝑ · aos · exīi
as · ī · e · sūcarīco · t · ī · ē · li · ma · ub · ei · pulcritudīe
figurat · ei · di · sūcarīi · pīm · te · sic · n · docet · i
ē · li · nī · ī · e · finēr · libs · colleg · celū · emīnēr · dig
tat · vīalē · ī · p · libro · ꝓtinet · quadū · ornēr · mū
dialē · renitētē · ī · libro · q · clarit · nerū · exīnē · plē
sanctē · t · ē · li · mūdi · autē · est · salutarē · p̄dicē
i · uto · e · libro · percebit · accepit · ē · ē · fidēmūz
Smaragd⁹ · ut · dict · p · sīd · · li · e · thi · ra · o · y · Perpus
pullus · pollet · ī · colous · claritate · q · est · lapis · vidēli
m⁹ · a · aspis · g̃ · fulmīi · Jn · mōrs · p̄tate · q · est
lapis · pluīmū · ī · tectat⁹ · Jn · fulgoris · claritate
q · illūp · mūdū · a · remōrs · magnā · claritate · redd
z · ymagines · tūi · q · dyoclecian⁹ · bella · ꝙ · replent
in · eo · mitenorus · bōitate · q · est · ad · scīpturā · val
de · aptus · t · bō · mīto · ecclēsie · sīgt · sacra · q · ꝑte
nit · vocabulū · tē · n · salubria · Jnfirit · mūdīe · eo
q · ī · dant · sordīb⁹ · cautēnt · limpi⁹ · q · sē · signa
cudentissima · ꝙtenit · obtectē · q · ī · eo · deo · oīg
nem · ut · accedat · ī · ecc⁹ · ex · ifabricatōne · cuīm · li
gnī · est · Smaragdi · Jn · fabricā · dum · ī · pī · scalarū
rus · nos · ꝓgradū · n · dant · signū · cudentissimū · ē · sīg
nagō · p · q̄ · agnē · sig̃nt · sacrā · vīm · q · sacra · dm
e · sūcarīi · ecclēsie · cuncteris · Jn · lapide · smaragd
dīno · eid · ē · bī · dicta · tho · z · porte · ierūm · q · sapph
ro · Smaragdo · cōfricabīe · dex · lapide · ꝓaolo · ois
cant · mūdi · et · ois · ꝓdē · celādo · t · mūdo · omīs ·
placbes · et · sē · uent⁹ · t · pīncos · ecclīe · ecclie ·
mūsdet · figura · ponīe · e · oci · nī · e · libū · exēbz
celestis · ierlīm · i · ecclī · sca · ecclo · ostēdit · t · fū
dat · p · vocatas · refert · dm · sacrā · dm · porte · st
n · q · ē · ecclie · vna · ī · refectes · dex · za · vi · exp ·
lūane · portas · tuas · t · deuocet · ignis · e · sps · l · de
vas · tuas · s · ait · macies · Smaragd⁹ · t · sapphirus · scā · dicta · q · ē
sapphiro · Smaragdo · t · exlapide · ꝓaolo · dm · mūdi · ex
cuntes · Smaragd⁹ · t · sapphirus · sē · fides · t · cantus · q ·
mlacis · dōnāt · a · eō · mūdo · ois · cant · ocunt ·
ois · lapis · ꝓaol⁹ · omis · li · alie · dantes · t · dona · p · sa
ctā · mīa · ilicet · vestis · n · illa · ponitis · dex · i · nu
uocauc · t · lacis · t · nec · ꝓnāt · magnalia · tē · q ·
dnūz · lapid⁹ · ofert · dex · z⁹ · sereuitas · mūdana
dūi · placbe · ītuent · ex · lapide · eādo · t · mūdo · ꝓpla
cbe · i · li · q · lacie · mūdent · t · candidāt · p · sacra · dm
ꝓla · e · p · otacrā · calcalu · candido · supra · de · altare
emūdata · tē · delucet · ē · vocatas · ī · q · uertūa
dm · pomis · vicos · cantat · ecclīa · cant⁹ · ille · ecclīa
sgt · vocabulū · tē · ei · effluent · ex · relingent · abz
lomis · dm · pomis · vicos · i · celos · t · mānsiones · cū
tatas · ecclie · cātabi · ecclīa · q̄d · nūpt · al · i · ecclīm
le · i · leuat · est · i · celū · lu · i · luce · ꝓfulgid⁹ · ecclīa
ī · e · lumē · dns · tū · tō · sīna · q · one · cātāt · q⁹
cātāt · nouū · q · mirabilia · fecit · Jn · cui · ecclīa · tūc

Y clo · ando · q̄ · vnā · q̄ · nē · s · vt · tōt · nou
tes · alt⁹ · eccl⁹ · sut · a · vante · illā · tū · t · vī
q · nō · ages · lr⁹ · ꝙ · cāre · si · m · cant · cāto · est
vocat · nouitas · g⁹ · ages · lr⁹ · pt · id · uce · tōle
nouēs · est⁹ · nu · pz · q · qd · cāt · de · nouo · tō
lē · educ⁹ · ma · pz · z⁹ · ꝙ · lic · ecclīs · nō · adequs
vante · ē · pt · ꝓdua · ab · aeue · eq̄ue · sua · cū
tacē · ome · n · eis · cātū · ai · sit · lr⁹ · nō · adequet
vantē · illīm · g⁹ · ꝓcēt · ꝓdua · a · vante · ad · cāte · sua
cū⁹ · q · est · aliq̄ · eis · lr⁹ · ¶ · q · ages · lr⁹ · pt · ad
n'cat · g⁹ · cāre · oīa · p⁹ · agens · tale · tōtet · ad
n'cat · coeqēdo · q · cū · est · q · manet · ipō · m⁹ · q · nec
agens · tale · posit · ad · ipz · reduc · de · ꝙ · si · coepta · i
manet · ipō · nr⁹ · ome · n · menēs · ipō · nī · pt · ages
nt · educ · g⁹ · li · nō · manz · mē · nec · ipō · ad · n'cat ·
z · agens · lr⁹ · pt · deīnceps · g⁹ · gram · ad · ifacē · q ·
deīnceps · ꝓa · mor⁹ · nō · stat · cū · gra · t · si · ad · n'cat ·
g⁹ · pt · cāre · ¶ · o · nobilior · ē · lra · est · n · cauca · f · aug
li · geā · ad · brem · s · angeli · tōle · nouī · ellam · p
uce · ī · posit · q · ī · posit · cāre · f · aug · dē · g⁹ · dē ¶ e
dō · f · auriculos · p⁹ · quo · se · hēant · cinī · cāgis
ad · iuc · ē · z⁹ · quo · se · hēat · dilacta · cinīor · tacōis
ad · iuc · ē · z · vē · pagens · lr⁹ · ut · illā · posit · ida
dilatā · cūlire · t · p · gnis · si · illīm · ai · ꝓduat · tōle · ef
fectū · nouī · ¶ · q̄e · p⁹ · d · q · hues · ¶ · p⁹ · s · q · dcō ·
rēque · est · circo · cū · q̄ep · eis · nō · sē · dia · ce · cad · f
dē · ꝓtō · illa · duo · nō · dilatāe · ce · dē · ma · pz · t · mi ·
sib · · Sēd · mīto · q · ipole · est · pīm⁹ · t · ez · ce · item
dio · t · oīz · mod · t · tā · q · ab · cēno · ce · dce · i · pz
mitas · eaut · no · · Vīdet · mi · t · dnt · z⁹ · p⁹ · q · it
vīm⁹ · mellerit · ab · cēno · q · ce · nēo · est · dio · dē · qd
pīncas · t · sic · neō · itellerit · ex · ñ · rei · ez · ce · dio · pt
mitatē · ab · cēno · vel · ipō · fiunt · q · amebiet · dō
pīm · ce · q̄n · cubiet · pīncas · ex · ñ · rei · vñ · d⁹
cic · ab · cēno · est · d · cēno · ce · vel · est · dis · ci · q · est
dē · ī · cat · ai · ce · q · nā · rei · ¶ · z · dcm · est · q · si · cene
q̄rel · dcre · t · no · pincas · ꝫ · erit · ia⁹ · ecū
nō · est · de · ñ · pincas · ¶ · dcm · est · q · fecal⁹ · pot
at · dici · ex · · redis · n · solus · dūrat · luna · ri
q̄ · fecat · glacē · dū · si · lucā · hēt · me · die · pōt · ri
di · nduīat · m · t · glacies · nō · ualeat · me · ꝫ
nc⁹ · Aug⁹ · cū · uideret · vēp · posse · dce · q · de · rei
di⁹ · dis · de · est · dūrare · t · ligneū · rei · esse · res
q · est · pincas · t · ce · glat · ut · ce · no · no · pincas
q · dico · q · p⁹ · dcm · no · ē · lcam · ifide · · ꝫ · plicat
dcos · z⁹ · d · q · plicat · ignē⁹ · dcm · rei · ¶ · de · p⁹ · ol
tendo · exp̄sse · q · dce · q · dio · nc⁹ · dm⁹ · ab · et · no
ingellerit · pincas · ce · cēm · ex · nā · rei · · ex ·
nā · rei · nō · p⁹ · cadūe · alīq̄d · ꝓdi · cēne · q̄n · ad
tubiet · pincas · t · dce · fiunt · cēne · ex · ñ · rei · ab · ce ·
no · · mī · dis · ei · qd · nō · est · de · ꝓ · ei · ce · dio · q
nō · sit · lcam · ifide · q · d · ī · ex · de · fi · de · t · fi · ca ·
cadunt · ꝓdi · cēne · q · nō · q̄rtio · q̄dcabz · ul · i
q̄dcabz · q · nō · cēne · ex · nā · rei · ab · cēno · ¶ · p⁹ · ꝓdi
i · sicut · cōmī · h · lcā · cinctas · f · cēm · cēm · in
dita · t · plonales · q̄dcates · d · ifica · ab · cēno
ex · ñ · rei · ce · fiunt · ꝛdiua · ī · z · ps · q · est · h · cadi
dce · de · q̄cuq · q̄dcate · · vñ · li · nā · cinctas · ē · vna
ꝛdia · ibi · q · ul · nī · q · sit · vna · ꝛdia · q̄dcas · ¶ · p⁹
ꝓdi · q · dicm · nos · sacro · applicate · q · libo
diam · dofluent · cū · pcto · q · vna · res · est · ifra · ꝓ
t · iophen · q · vadat · est · p · t · fili · t · bī · ifra · q⁹
da · est · ex · ñ · rei · cēm · est · p · t · fili · t · bī · h · cant ·

op dome

q⁹ pm cem

fluū est de pēm. Q. ptū. c. e. q. vna res est sit pe
st sigillatum, qlz est, qz nō est filius nc fps. C. Q
ptū idē qlz. z. pze est ulla res. si ceū ut nā filiꝰ
est aue q. qlz. z. pze sit pūncts qz filiꝰ z fis nō
se pūncts ulla alia pūa sic pz idē. Q. p
tū idem solū ee est vnūlos pūa pē qd ad nu
ueiū nō pt. pm est aue q sola pūncts sit vnu
ulos pūa pē qd ad ueiū nō p. Q. ptū idez
ulla res nā nō est gñans nc gñata nc pducēs
sz est pi qm gñare filiꝰ qui genit est fis. si. qm
pcedit. A. ptū idē licet alius sit pē alius filius
alius. si. go sm est q alia sit pūncts. alia filiꝰ
alia spūs pallis q nō ñ accipit nec. Q. ptū
idē to qd est pē est filius. z idē oio p idē est vm
to ee nō ñ de pūncte nec de alio ꝓcrete
Q. ptū idē si catholica tenebo rēa fidē. z pe
osbeales ee ecce osbealitas. q. z p. si. p. z ens
ees nō ee. z ens. z pceū. q. tenes rem dim
gñe. Q. ptū idē pī eb ceū filiū gñando filiū
ei dedit filiū eid aue q pī gñando pūncte
dedit. z si aps. q. ei dene ceū filio coicare
sit idē si dedit habuit ceū. z nō pūncte. Q.
onēdo q. z. deū ꝑplicat ignorāte. p. u. ded. q. ee
ꝓpūncts se nec oio ex nā rei. nī d. q. ignore se
ꝓcte ceū. si nō est ip. pūncts. z. nō. ex. nī rei
g. ex. nī rei ee est pūncts. z nō. e. pūncts. Q.
onēdo z. deū ꝑplicate ig. renuāte dē. z nō est ig
renuāte dē cū aliq. ignorat ꝑceptū vocē sic ꝑpo
to q. ꝑdūcere luā. z. liq. facē. glacē. nō se. acco
nes. ꝺcēdo. imo potune. desipere. si si. idē. tenens
hēt. accōnes. ꝺcēdas. ee. ꝓb. pua. liq. facē. z
glacē. z nō liq. facē. ꝑducere luā. z nō ꝑducere
velle. g. onēdo. z. saluare. ꝺcēdo. de. cōd. q. accōes
pōle. deperire. qui. eidē est. ignare. ꝑtā. vocē. Q.
onēdo q. ro. z. deū. ꝑplicat. ignorāte. si. p. ad
est. eidē. actu. p. z. foēm. terre. aliqua. z. nō. deū. f.
sua. cui. sōle. ꝺcēdo. vnā. sōm. posse. ꝑducere. q.
nes. f. act. sos. nō. ꝺcere. z. nō. ꝺcere. ee. nō
ee. actu. sterū. p. est. ceū. f. qd. est. acto. pnt. m
sua. sōm. esse. actu. ꝺcere. si. liq. facm. z. ꝑducere. est
sordme. ad. act. sos. z. dō. ex. ꝑplicat. ignorāte
Q. z. q. ex. nō. ad. fi. nō. ꝑplicat. ꝺcēdo. q. o
nimus. placent. n. aliqu. nō. ee. de. nūe. phi. ds
dedi. pomū. q. rones. q. moueāt. ad. ꝺcēdo. pot
q. ex. nichilo. ad. fi. ꝺcēdo. Q. pro. est. ista. de. rōe
ne. ꝑducōnis. est. ee. nūc. duos. ōnos. z. ꝺcēdo
est. duos. ōnos. ee. nc. dedo. g. ꝺcēdo. est. f. ōnos
ee. ex. nichilo. ad. fi. una. pz. i. phi. nu. p. q
si. ex. nō. fiet. ad. aut. p. se. aut. p. accis. nō. p. se
aid. nichi. fiet. aliqd. q. ex. uno. oppo. nō. fit. ad
si. unūe. ipm. puta. ceatus. i. nihi. z. remanere. in
luce. et. si. ex. nō. fiet. ad. z. nō. est. ex. oppono. z.
q. ex. nō. si. aptactis. onie. esse. re. ad. p. se. g.
oz. dare. ad. ōm. an. nu. est. illa. ōnes. z. z. po
z. nō. est. idez. ee. posset. ex. nō. fit. ad. z. nc. fit
aliqd. z. illa. z. ꝑplicat. ꝺcēdo. nn. pz. ma. g.
ꝺcēdo. ace. fit. ee. z. ex. pno. fit. nc. z. pn. fiet
nn. ex. nc. fit. nox. ꝺnes. fit. nos. i. ꝓ. aliq
qz. z. ꝓ. ex. ꝺ. maiorem. n. ad. ōnz. q. nō. tot
ee. n. rone. ubi. q. ens. p. actis. nō. respicit
n. rone. ubi. ens. z. ipo. est. ad. ad. n. an. g. ace
an. qnā. pz. ans. pz. ad. n. ee. est. ens. ad. n.

2 9

reducō. sz. ꝑ. ꝑplicat. ꝺcēdo. z. nullo. n. gne. ap
pōm. oppo. nuū. reducat. ꝺcēdo. ultra. rōz. ꝺne. g.
nūcre. z. nece. c. 28. Q. ꝓ. 12. me. c. 29. d. i
pot. est. ee. ad. sm. qm. intelligat. hic. ee. posit. nō
ee. ex. hic. ee. alt. leap. de. rōt. eet. aut. est. sm. ꝺdi
q. ꝑ. erat. aut. q. ꝺdo. n. erat. aut. q. f. ad. e
rit. nō. ꝑ. n. q. sm. fiat. n. est. fiat. nō. z. modo.
q. se. q. n. eet. dli. n. eu. si. z. n. hoc. ꝓ. q.
leaps. ꝓducus. ꝑsint. f. ad. sm. s. si. z. f. ad. su
puta. fore. ut. ogm. ꝺcenco. oppo. q. nō. ad. fi. sic
ex. mio. nō. sic. ex. dio. mllei. idudit. repugn
ad. si. ad. z. f. ꝑ. phic. pio. p. sic. q. mete. n
pio. est. pō. q. pō. mlm. si. pō. q. est. ipio. nō. p
nō. p. ꝓducte. n. de. no. ge. na. est. ad. ꝺcēdo. ad. ꝓpōm
de. uicio. ex. mio. Q. sic. nō. plis. dedit. eus. in
pm. z. acci. z. na. ad. ꝺcēdo. est. q. de. ente. ipō. si
est. eus. in. acu. ceū. est. aue. q. pō. q. dedit. eus. n
est. pō. nc. ut. dicā. eueu. ad. ipō. p. pō. nc. q. nec
est. ip. eus. ad. ipō. ad. acci. z. ad. n. ad. for. q.
est. sm. z. sic. ex. nō. nō. posse. si. ad. si. sio
ꝓuent. ex. si. q. ꝓducō. e. mot. p. mutc. sz. si. si
est. ex. si. repug. ge. ne. s. ipn. na. pz. p. g. z. co.
v. de. si. lo. z. q. ens. g. c. p. u. phi. v. dicit. q. ge
neratō. f. q. est. mot. nec. hēt. tōm. z. si. nō. eet
sm. nō. eet. ad. ditens. ipm. mot. nc. ad. qd. dz
mo. n. nc. ad. q. ipō. tenebe. nā. pollit. z. si. ge
nitū. modm. pz. obiectil. d. de. ens. ipō. 62.
p. phi. q. idūdm. sic. cnlmic. q. to. de. nō. ee. ad
ee. si. ad. dicente. cnlmi. ipo. est. dio. p. tom. Ar.
p. phi. dr. qm. d. q. ens. est. ex. nō. ens. g. die. al
si. dno. z. q. si. est. cnlmi. si. cnlmi. z. q.
cnlmic. est. ipyco. to. est. to. piabile. sz. mod
mi. rem. recipit. q. essluca. se. ex. puncta. q. sue
tudo. n. est. actu. nā. g. negant. ex. nō. si. ad
q. ꝓducō. est. mot. ut. mutc. sz. ex. si. nō. see. g.
ꝺcēdo. q. n. ex. nc. posse. fo. ad. sic. ex. mio. nō. sic. ex
dio. nō. si. p. ꝓducōm. q. sit. mod. ut. mico. f.
sic. qd. hēt. repug. ex. mis. nō. ꝺcm. ac. ꝑduc
cōi. pz. e. mete. si. plis. nō. o. ꝑducō. ꝓbm
pm. dequoy. ee. g. negete. imo. ex. repug. nō
to. p. phi. g. o. Q. dr. q. idūde. o. plis. si. o
uccm. ignone. z. facit. tale. ꝺcēdo. ois. qno
si. est. sne. ut. actus. si. tm. i. ista. q. i. ra. req
si. z. ois. qno. requit. si. nc. sic. nō. est. ead
ꝑ. q. for. igns. est. nō. for. i. ꝑ. o. ꝓpa. actu
g. nō. est. eadē. repug. q. ex. for. igs. ipō. fit. for
igs. tactu. z. repug. q. for. igs. fit. nō. si. ꝑ. ne
g. excluta. oi. nū. vel. ꝑ. ad. si. ꝺcēdo. q. ex
for. igns. ipō. opō. actu. fit. for. tactu. ens. pz
q. ꝑ. nc. nl. est. for. n. in. actu. vñ. ai. do. for
ma. igns. ipō. oppōta. actu. nō. do. ꝑm. me
ōnia. pz. q. for. igns. i. ꝑ. oppta. actu. fit. for
ma. i. actu. pllam. ꝺcludit. repug. z. tū. agit
de. ꝑ. nc. a. sic. ai. do. form. ipō. fit. i. actu. qnō
qd. nōiet. for. i. ꝑ. aut. nō. i. si. nō. q. na. nī. n
aut. ei. ꝑ. fit. for. ai. nōiat. actm. realitate. si.
nō. q. for. est. nic. nl. aliq. fit. actu. si. ee. si. u
eet. realitas. a. eet. ai. ais. g. ex. nc. nl. tū. n
plis. n. g. negatiū. q. for. ipō. igns. fit. for. i
actu. do. sic. si. ex. nō. si. aliqd. ꝺcludet. repug. si.
si. ecc. q. repug. q. ad. fiat. nl. si. ut. ꝺ. ꝺcēdo. ee
eet. repug. actu. introdu. do. g. na. est. repug.
ma. pz. quia. est. ee. rones. cor. si. conacta. ifer

re·mu·pz·ꝛ p̄ꝰ q nō ſcſſe exp̄milla ſmia qñ·r·pli·
qñco·Qꝛ·vꝺ dꝰ q opp̄ nō dī ſi᷑ hꝫ hz ex tō ſi᷑ hꝫ et
hꝫ dr q in rei veritate ex hꝫ ſi᷑ hꝫ est ex oppō hꝫ hꝫ
ſi᷑ hꝫ dī de ſllo·ult gꝰ gꝰ q qñ ad ſit ſic ex
tñno licet dicat ex hꝫ ſi᷑ hꝫ nō dī hꝫ ſi᷑ hꝫ· Sꝫ
qñ ad ſit ex q ſic ex ſllo dr ex hꝫ ſi᷑ hꝫ· et hꝫ
ſi᷑ hꝫ· Sꝫ cꝫ nus dꝰ nō dicet ē in q quō ex puoc
ſit hīc nūcꝫ ꝓnō ſit hīc· ſ· ondo q ꝓꝰ q
ſeqr nō ē vt repugꝫ hoc·n·ip̄ō ſit hoc ideau
nō q vꝝitas poc hoc aīc q dē nꝝ ē ꝛeacu·
cē repugꝫt hꝫ hoc ip̄ō ſit hoc ideau·q·dcꝫ
cē poc ꝛ nꝝtas q ſit nō aīc· ꝛ hꝫ dr plis·o·me·
tꝫ hꝫ est cē ip̄ō q nō est ꝛeacu·cē ꝛeacu·ex nō
cē ip̄ō sic cū dicit ex nocte fit dies nō ꝓma
gnem q idipm q est nox fit dies hꝫ ex noc
te sic ex cñno aīc· ūno ex nō die fit dies nō
q nō dies ul nox· vtr mō ib· hꝫ q ab nec·
es a quo ꝛ p̄ꝰ ꝛcē cñns ad q· ad ēi pē
op· fecala Vñet ad pm· con·ma nego mr ꝛcū
dī aut ple·aut p accās si ex nꝝ fit ad dꝰ q ex
ple sic ex ple nō a quo nō sic ex ſllo cū dr nō
fit ad p̄ le ex aꝰ ñ mutec ipm flm est ex p
uacone·n·tet ex nō a quo fit hmoi ꝛcmī ad q
ꝛ cū mīc ꝓnō mutat nī hīc ad ꝛ· mei·ē ſcā
q ut pz p gꝰ gꝰ· Qꝛ·p ꝓ hꝫ·nē ꝛppe dicēs ex
ad cū ſi ad sic ex p uacone cū ipē aīc dicm ex
ad ſi ad ꝛ si ducac est cū rone ubi ip̄ō hz fit ac
ep nō· ſi ad sic ex oppō nō est ad q nꝝ fiat
ad q nō est ui ꝛm cū plat p mouccōm pz in
ex· ecx flmas dnī cū q ex nocte fit dies ul ex te
nebra lux nō cū dicm q nox fit dies ul tenebra
lux·ꝛ nō est q tenebꝝ ꝛ lux se hnt nc ꝓuac ꝛ lux·
ſz alcm nō fit altm ñ p accās rone ubi dies·n·
ꝛ nox ſmm·o·n·nō hnt cū ultō pha q hꝫ ꝓ·ec·
d hīc cū a d ad cñm ad q ocad cñm q ꝓm cū
das q hꝫ reqꝫt ſmm/nego cñm aq p se ꝛcptam·
ad q remoto oī ſllo·ſmm·n·nꝝ fiat ꝛ q duc
ad est modꝰ ut mū ad q nego ans ad p̄ꝰ
fla est p oī gne oppōs ñ est ondo et resoluo
oppis dī negt lopō ai cop nī gnus fox
q̄d manet de ea fta cotrone q stat q nꝝ f pli
imo nꝝ p̄ ñ q fox cotra ead d manet ip̄ō
posh·n·ed ua pagens nal gnans ꝛ nē ꝝ p
repat hz gꝰ plis aq hmoi ent p ideam oppōi
negi ſ dꝰ nō manēte ſllo q acco ē mūco ñ ai
nō ne tidz q dis corpus est una negacō fox
ip̄ō hīc ñ acapiac cū ñ ſmma ad q dꝰ q
ell p macat lap cac dī fals lapis q nꝝ ent p
cañ ai gꝰ nꝝ est vbi ī ens ad ēi plis dr ex nō
hoino fit hō q ho fox ista nego q ad nō
q̄d fox est ondt ni hoiem est q nō/q
gꝰ ꝓꝰ ex nō fit ens nō q nꝝ vtr ens· ꝛ ista
fiat entitas hz ex nō ut cñno acq ꝓale delinq
te fit ens sic ex nō hoie delinqte fit hoꝰ· Et nod
q nō video qn defco agens cñi gnans de nō
ꝓducat hz ꝓmpoito ad ſllo fox ·n· gnus nꝝ est
hō ani negatiua la tractōnſi fox ꝛ nō ne scian
q fit ps fox nō ei ani gnoz nꝝ fit ñ nō q
ꝓꝰ nē fit nꝝ est ad fox nō vido q̄n fox ngs
fit q ani nꝝ fuit· Exli ideau vꝺ q ſmm ꝛacone
nō ꝛeqꝫt q de ipō ent ꝓducat fox ani nꝝ fit
ī nī nec ſtat nec pō fiat fox· ſi ꝓale req ſmm
nōne ꝓducōnis q est mutac ſ qñ ad idem

se hē ei nē q ꝓꝰ ꝛ nta ſmia ñ applat pli ꝛ dr
p nō·ī· ꝓē pli stando nc pñ abstracta·ſ·ſtm
ꝛ pnōm ꝛ mē· cñ est q abstracta illa nō hñt ꝛ
uacō nō sē ū negō ꝛ p·q ꝓ·ó est negō ei sē
ē ꝛ no nec ſmm ē mauet ide cū vtrq opōi
to ꝛ fit cūa negacōne ꝓale fox ſ cñtia ad
niam pōt fox ocacepto ſllo q vñ est/ꝓ nēm
p̄ta tom nō u est ūnag cū plis ꝛ g dr
q ex puōne fit fox ad ꝓ ·pitum ad gnotett nec
forme est illa a quo fit fox nō ſignat omī vꝝ
dr recti ſmm ad gñoz ex eo qd est mot ut mu
tacō ꝛ nō quo ex hꝫ q ab quo ab strahī fox
gꝰ q oīs fox repugnacia rōcō est ip̄ō nī dī
p se pꝰ aīc ei ūñ p nē oi nī s eod ſi ūnū cñ
ꝓ modo dī p se ꝛ rehq cē fox ꝛ repugnare
fox q̄ntt ei p nē oi nī eod/gꝰ aī cē fox s q
ꝛtat ip̄ō nī cōi p se repugnare s q̄ntt eod
nī met pz·mr·ꝓ q p cadē ent ñ q vnq p cē
fox repugnat s nō cē imo hic nō cē cōp ñ cē
ōcō nec repugꝫ fox ꝓ ſi st ōcō ꝛ repugꝫ est
ip̄ō nī dī p se ōcō fox eēt ideam pōt aīc
cē gnis est flm gꝰ cnis flitas gnis pz cū q
pli·a· me cē dēmōstrat ſmm cē pōt aīc cū
hꝫ p̄ti se p omē ſuū q̄plemtū p̄cedit oia gna
accidā gnēam plo q repugꝫt ip̄ō nī dī p se
est ex deposito aīc tōne q est acnis ad q̄d illa
fox nō cēt ꝓ ondo de eod ſm nō cē ideam ñ
pt demōstret demōstrōe pp q·q nec pñ pñ p
ſlet nē demōstra q plis neget· ſ repugꝫ
ip̄ō nō nō est simp nā pōt pp q demōstra q
pī demōstre hōies sē cēt nō cēt ſmm nō q
gꝰ nā est repugnāa ōcō ꝓ pñ q nā q
ideo reqꝫ ad ſtinos cōq ent ꝛ mm cēt q ſit
q cō q ſufficat ad q̄d pñ pñ p omīs gnōes
elenchi gꝰ ōcō cū alca ps est negō totus
cēt cū est negor q cō cui alca ps est ne
nō ent pñ dē me cōs cōcōnis nā ſufficat
ad q̄d pñ pñ p omīs gnōes elenchi gꝰ
illa cē negice·nta nia·pz·q ei tōta ne q
ta fit a cñi repugnāt cuiꝰ pōnō·nn·pz·q
d p se nōc cōcōis cē q sit de oi nō ōne sñ nō sol
d hꝫ nō ent·imo q oi nō ent ad ānīa cū de cō
ſ uē oi nī p odicōnes elenchi p nāz ōcō ne
tō cnīos cōcōs ei nī cnīos gnōnis·s· tō tōz
gnōs cē q cō cnīcais pñ pñ·q nāz req ad
dictōm nia pz q ip ꝓuc de nō tde ac nō cē
ꝓpoō nāz·ꝛ pli·q nō est nū a ñ cē ad cē·s cē
ꝛ nō cē ondt p ne ex gnē pl repugnat po
ignie q negō ſtia gen hꝫ p ne nād ad cōcōz
ꝛ ſufficat ad ideam ōcōz gꝰ hēo ꝓpō·na·pz·q ne
ex gnī negat q ſi ꝛ oia sic nꝝ· s· ne· ſtia gen
nō p ent ꝛ pōt oppōi sic nō rosa negat
rosā pale nī·pz·p pōcā q ex nō s est cōcō
hꝫ q cōcō est nē cnīos ōcōc oppōnes ip̄ō nī
dī p se q alē si negō fit oio ne ꝛ p se tot ent
ꝛ p q cōcō f omīs scōs nꝝ est ac q ꝓuco de
nō oio nta q tōnio ad ut sic sit nās negēs
omī ent q cōcā nō cēt sol ex nō ēia·imo
ex oi ñ ent ꝓ pōnis ista negō negat entitate
alē rosīn ensā·ꝛ hꝫ ip̄ō nī dī p se q tollit tō ei
ce ꝛ pñ ex vide de substantia ē cnīos cōa
cōnis·tō hꝫ dico ānīes·A· pꝰ q nē dē distare
cnīs pōtiū a negatō p ñ negatore cnīs ad q

ad p̄ op

ad ꝛ

ad z

ꝛ g·i·ar

ē g·i·ar

q̄ g·i·ar

2 ar p̄ g·

gnoms vsitate eccio acq̃ · ꝫ li nõ est rõne ac̃ pñ
ictuũ ipũõe q̃est cõis acq̃ gñ rõne me nẽ ma-
qcedt a pñor ꝺ̃ pli · im · pz · q̃ pñõ nõ vsitat eccio
ad eq̃ ignõne rõe tñi · t nĩ q̃ nĩ est opt̃ ad õm ad
q̃ gñ rõe pñs isq̃ est ma nẽ ꝺ̃. 2 ꝺ̃ q̃ opõ
ꝺcõ ẽ max̃ oppõ pz̃ opõ q̃ iclud̃ maxiaz re
pugnãcã ẽ max̃ oppõ pz li tal' est ꝺcõ ut ꝺ̃ plis
ẽ t y. me ẽ gñ re · gñ q̃ ut multe plis ꝺcõ oppõ in
dud̃ ioi oppõne · imo ois oppõ tñ est oppõ q̃ eã ichñ
li est eã eiõi alus clus · illa max̃ ent tal̃ li ob
at̃ q̃ ibm est pcãus sñore q̃ addit ad pñm sic
ho ad ẽtiã gñ li ꝺcõ est sñor ad os alias oppões
q̃ iclud̃ meis gñ alie oppõues ent max̃ 2ꝺ
alii ꝺ̃ q̃ ibi ul̃ iclud̃s addit ad distributes a rõe
sñoris t iclusi sic color iclud̃t luce t ois color ẽ
lux · t tñ nõ est color ista pcãa lux sic lux isenta
ista ipõ ois oppõ addit ad ꝺcõz odicõ distinct
ant repugt pz de puat̃ t hitu q̃ addit põm tñ
det miam · pz de ãus t relis q̃ addit põm ĩ vcbr
ex mo t sic distinct ista repugt 3 ꝫ q̃ nõ ois ꝺ̃
ꝺcõ iclud̃t ifinita distãcã p̃ ie ꝺcõ nõ est
maior distans q̃ illa q̃ põ distare a ne ne deo
ꝫ accepta nẽne t põne ifita gen̄ neo ñ dist
tant infinita a põne gñ nõ ois ꝺcõ iclud̃t di
stãcã ifinitã · una · pz · q̃ tm ꝺcõ nõ est ynia
ginãda distãtia to · ꝫ sol̃ ꝺ̃ q̃ põ pot̃ t p
uacõ tollit · unt pz · q̃ ifita gen̄ põ est finita
sic to · t p ois nec oppõta est finita q̃ ñ plis
tollit nẽ q̃ pot̃ põ 4 ꝫ q̃ mcacõne mino
est nec iclusio acq̃ q̃ lit alit̃ ead q̃ nõ sol̃ accp
to vno ente ẽcio puta rosa imo accepto toto
ente ẽcio t ẽcibili gñ nec q̃ p pse nõ acq̃ in
dud̃t ẽcacõ est negõ ois ent̃ tam ẽcu q̃ ire
acu ꝫ põ q̃ iclud̃t ẽcacõ p pse clusio ad q̃ · ondt
põ so · entis ente ẽcia ul̃ accibil̃ gñ maior ent
negõ ĩ negando iclusio acq̃ ẽcacõis q̃ põ ipõdo
iclusio ead q̃ · ma · pz · q̃ est oi nõ ente tã ẽcio
q̃ mcacio q̃ ẽcibili pduc ẽcia q̃ expe nõ ẽ
nec · mu · pz · q̃ p ẽcacõm nõ po · m cẽ ñ ens ac
actũ nõ mcacũ 5 q̃ · q̃ est oi ẽcacõne lig entis
mũm lig magi lig to ent ẽcia ul̃ ẽcibil̃ est ẽgis
negõ expte clusi acq̃ gñ q̃ expez q̃ mple clusio
acquo ẽcacõis est nec ois ent̃ q̃ ex nõ gñ oẽ
aute ẽcibile lig to lig maq̃ hi puũ cẽcibile sit ex oi
nõ ente t nõ gñ 6 ꝺ̃ q̃ distãcia ifinita clusio
ẽcacõis est ifinita ucõ gñ · q̃ negõ ifinita distans
põ finita i mfinitã · ꝫ mcacõne nec est ifinita gñ
potiã q̃ acq̃ pcacõ, distat ab illo ifinitã · pz
q̃ exquo nec est ifinita t negat põ ifinita sed gñ
ipõ est ẽcia remoui ñ p põ · colleus distãciã t
negõ ifinitã · vñ tosa distat ifinitã a negõne
negãte tõ m lacte enaũ imo · q̃ ilio a quo ac
cacõis negat ens ẽciã t ẽcitũ · t põis ẽ ifinita
põ ente clusio ad q̃ est finita distãcia gñ it̃
clusio ẽcacõnis est accipiẽcia et negõne q̃ est tot
ent̃ · t distare ifinitã a põ q̃ põt clusio ad q̃ 7 ꝫ
q̃ licet distãcia mc clusio ẽcacõnis sit ifinita nõ
tñ est terria t sic negãte q̃n maior ilecuiace · plo ma-
distans q̃ est ĩ nẽne tot ent̃ t põz tot ent̃ q̃
nec nẽneu tot ent̃ t põm q̃ pacalens ens sñ
nec clusio ẽcacõnis est oppõ negãtis to ent̃ põ
nis alio ente gñ illa nõ ent maq̃ · ma · pz · ꝺ̃
põ q̃ · põ q̃ põt adeq̃re q̃cũq̃ nec tollit t eq̃ est

maior oppõ q̃ illa q̃ nõ põt adeq̃re · ꝫ põ to ad eq̃
re põt adeq̃re q̃cũq̃ tollit nec to ent̃ gñ illa ẽ
maior · 2ꝺ̃ q̃ p nãz põm to ent̃ q̃ tñ ꝺ̃
pducẽ cũ sit de nõ pñtiuor ent̃ · li ꝺ̃ tam
nec nẽ to entis t põm alie pacalens re
duat̃ ad actũ gñ illa est maior · ma · pz · q̃
nec clusio ẽcacõnis est vltra ñ nẽns to ent̃
ĩclusio / aquo sñ clusio ad q̃ est põ alie ent̃
pacalens puta rose q̃ creat̃ ome ens nõ ens
nõ est ẽcibile · s. deꝰ 8 q̃ p̃ma oz vide eam solã
vltra illã tñscent illã distãciã · t põis sola
põt actũ tolli nouã · t ad li dico · 2 · gñes 9 q̃
si acquiat nomẽ effectus p fõr̃ pase dico de
deo q̃ vbi lrã agente nil̃ gñ ẽntit tõm distã
ciam illã t iducit effectũ nouũ sup̃ po q̃ ñ sit a
liq̃ nõ sciat eam q̃or q̃ sit ad fore gñerande
ita q̃ p̃ma q̃ nil̃ ul̃ põ nil̃ nõ est fõr̃ gñ fõr̃ nouũ
pducta eam sunt p̃ma nil̃ t nil̃ est ad · gñ de nõ to
tle ens in ad q̃tũ fõr̃ eam pducẽ q̃to q̃ gñ
nõ pot̃ dia q̃ ens ipõ nil̃ q̃to q̃d est fõr̃ ip̃
nil̃ q̃d ẽ res q̃ nõ sit nil̃ ul̃ põ si sic · gñ ent̃ tanta
tot realitates q̃t sit fore ĩmo de ea dubles · gñ nõ
est ẽ realitas est nil̃ ul̃ t p̃ os de nõ gñ fõr̃
fit 9 2 q̃ de mte plis fiunt fõr̃ ee nec de nõ
sic a pte deo acq̃ li nõ sic ex deo p̃ ead gñ plis
dicat q̃ gño est eam ee gñ ad ee filii · li nõ vt ite
a nõ ee me q̃ illa p̃ suppõnit gnom gñ vt ite
de nõ est nec oppm dñ ea tot q̃ opõ gñat · a · nec
de nõ ee free q̃ est fõr̃ ĩmo gñomis accipies
p eam ee gñ fõr̃ ignone p̃cedit eam ee filii q̃
est p̃ nil̃ ad ee gñ q̃d est p̃ ad 10 p̃ ead to
po pli ponẽdo p̃ nec ignoms pone pot̃ 3 p̃ p
uacõm q̃ est nec fõrle nil̃ q̃ est libra t fõrz libra
nõ mitt̃ nitẽtiã nec p̃ma pois ꝺ̃ q̃d iclud̃t p̃
q̃ li q̃ gñ ex ma nẽne p̃ce fõr̃ ad põm
t p os de nõ ad nec plis pot̃ n nec ma libra
fortiu q̃ de nec p̃cedit ad põm 3 ꝫ q̃ actu
tole ellam nomẽ p oi eo q̃ est ẽcio pdu actu
t põi sic thoie nil̃ t fõr̃ nõ pot̃ tollere tris ee
a vltre ẽcia t ma p̃ os ois ecco libra exercitus
est actus ois ecco q̃ est actus recipit nãq̃ lõg
suũ · ꝫ ꝺ̃ est libra ꝺ̃ nõ est ẽcia gñ nil̃ ente li
cio · pz · q̃ nulli ma ecco est ĩsci · mi · pz · q̃ nõ
est ecco actus sñ sñs t passe · t li est q̃ gñ ilo
cis allegatis tps ens pone p̃ma fuit ꝺ̃ q̃
q̃ nil̃ fuit ꝺ̃ tolle ead q̃ si
p̃ distãs ifinita nõ p̃tinuit a vltre ma si nec
nil̃ t tolle ente ac est distãcia ifinita gñ nõ p̃ ẽntia
a vltre ma · pz · q̃ ꝺ̃ ee nec exercens t sua
actõ ꝫ modũ exercẽdi ꝫ distãciã nec ẽntios
ma ente ad ifinita ma est p̃cedẽ · mi · p̃ ut ꝺcõ ẽ
ma ente ĩmo clusio ad q̃ ois ẽcia est nec ois entis q̃
ex nõ gñ nec ois entis ẽ ifinita t põis distare
ab oi ente ĩfinita · si dicat ego ita pono ex se
mille q̃ fõr obuie sit ex nõ p exercens ẽcia · ꝫ p gñãs
gñ ifinita distãciã p̃tinuit 10 nõ est mile de ge
nerõne t ẽcacõne q̃ gño nõ est ex oi nõ ente
actu · ente ante ipõ ꝺcõ nõ est ex nil̃ nil̃ ex nec
nec ois entis t põis nõ est ifinita distãs sic nõ
ifinita nec ẽcacõ ẽ est ex oi nõ ente tã ad q̃ põ
q̃ ex nẽne oia exclusive põta t p põis distans ẽ
ifinita 11 ad ar̃ pñ p̃ oppm negro ma · ad · 2 ·
põnes p̃ ei ad p̃z ellam adeq̃re nil̃ nõ adeq̃re

cām ē s' ul rōne ei' qđ ēt ītmio ul rōe ei' qđ
ēt bna ad ītm nī icēcōne lz tm' ad cām posūt
dam lr' q ēt fīus & nō cdcēt dare ī fcā cū
rōne ue l' me' ul dilāc' it' tmios q ēt ifica sol'
ecclē dare ītem 2^dō plōm nec cūs z^dō
ad plōz dico q cū agens cām dcrpit nō ad u'sar
s' ea ad u'sacōne q req' ut ēt aq' icēcōne ucō
q fuit tūa ul pdit & forte de fōr pace ēt ōm
cdd ad u'sar' nō s' q nō cdnabat ni p'suppō nī
pō q cū ul ēt fōr' repugnaret cū tmio cēcōis
aq' necd recipere ex eo pōt ut' verb' q aliq' ob
ait q cām cās q ēt' luc ī tūo lz ēt p actūs q
posūt tō cām' cām' cām sū tūo nec re' sūm
one cdnōis lz tm' q ēt actūs q dā q cām'
ē q'ūs lz ī gūone nō luc q pte req' ens pōt
luc nī ad 2^dō d' q pcēās mer' nō ēffāue ad
u'sar gūo lz dem'one ip' cū ei' de nūm dē ēffā
ue ad uchlat

Qcū agens multāle ī nālū acūgat cūm p'
agēns q luc p'lis. 2 de alia d' q alia opa
p'alo ē fōr cām' rēq' p multm & fōr cām'
ēt tm' p'l' agens g' ītm acūgit cūm p'l'
agēns q ul cām ō sua spēz & ulc' spēm ītm
ēt tm' p'l' agens. d' oppm nō ēt ītm
g' 2^dō Vt ītm rōnabīl' requīet cād a p'l'
agente q luc q ad cāt & cū nō cād ut hē cād q
cū nō bolat ītm noīe a p'l' agente cāt cām
nī g' aliq' recipit ab eo. ēducō p3 q vnūq3
p aliq' cām' s' recipīt q ad tale ī nullū a p'l'
agente nō ēt ībā p3. ul actūs ab' ut p3 p oīs
dilāc' ul actūs rel'' q nō ēt p'l' agendi g' ēnl'
Vt sacra ēffāue se lcant ul ītra' aq gūo q
fereūdā q nō q n'' agens cām p' cāre p3 q' p'
sue sacrā sī cū actū g' nō se hūt ēffāue ad g'
ul mlta ōducēs ar' sacra noue legis ēffā
ut ad fidē trāct Vt sacra sūt recepta ab ap'
ostolis & ap'ōlica ecclā ut ad ēffāue
ad ēffāue & ap'ōlice ī pallo de natūre sēc' fōr sbales

ut sacra Qd' q agens ītrāl' ī nālū acūgit
a ēccīā & bōm sbale q sequ' alcācōm ut sacra
fōr sbal' sūt ap' ū ad decīmat q ītrantes ophe
ones ī eo q q'ūtes ophēnales ōdūat q'ūles
q'ūtes ī pallo q3 introducas ī mer' sequ' fōr
sbal' ut sacra Q ūlta op' ar' sic dcr' sī & cām
nccō sē due mūcōnes & sī due mūcōnes g' de
cācōnes mer & mū ēt plī & q'. q plī' q' mū
ones cām' posūt vna mūcō' cām & gūo' posūt
a nō ēē mū ēē. sīlr alcācōm ab ēē ī ēē q ēt mor'
s'. q'ū nō ē due acōnes nō sē vna acō q' vī
ēt alcā nō exīte q pōt ēē alcāe sū gūone &
pt ēē gūo sū alcāc ēē g' nō sē vna acō ul mū
tō. ma. p3 & ma' q' acō ē fōr s' ī forte mūs
q' dē de u' sic simplīa ul opposīo ba ēt d' eo'
& īdē. vn. p3. q alcāns p tō tēp' cedens ī ulūd
o'. pōt. eōm' an & tale nō secūr' fōr sbal' q
ul' ēēt pduces ul' alcāns ul' gūans g' ēēt al
cā sū gūone. ē' si ī ipō ultīo. o'. q' de' ad
mchlat alcāns dēt gūans p' ūgne & ppīū
stupe alcāne ī ēducē' nacō fōr sbal & tūt ūgs
ēēt gūans & ī alcān g' eād ēt gūas nō al
cās Q' sic q alcā' ēt eād acō ei gūone
aut & ēnt ap'n' ei alcās ītrpit alcāne. qt
tm ēt ī ultīo. o. nō p' mī. q ī p' o. ī ēducē fōr
sbal' eo q gūo ēt mūcō ūtimtanea. ī. 2 mī.
q vna acō ē ūpā alcā ī p' & ultīo. o. Q alcā
ēt mor' gūo nō ēt mor' g' nō sē eād acō
q'ūa p3 q nō ēt dē de eōd & īdē hūp' & īdē eād
ēē & ī ēē. un. ēt plī. de 24. qui plantat & plue
et mūcōne Q ī gūo & alcā ēt eād acō seq'
sē accīpīa ī cup' nō pōt' alcān ī & ficret
gūo c' qui sē docet q'ūa p3 q ergo ēēt eād
acō p' alcā alcā acon pōnēt gūo ēt q' tōes
dcā cēr nō occidēt phēnam p3 gūo. ī. ē tūs
alcācōms ī q alcāe ōducī tm sbalē & q
ostpont ad ipm q dicat q ex oppīonib' cām
ī pallo seq' fōr sbal' & replat q' ā. mer' d'
z. v. ī sēc. ī. nō ēt cā ī actu & q' ē ī pō
ducēt a' ī actu existēte ipm & nō p' sī ī
ēē q ea sū ex oplenōn ī & p' d alcān ēē o
plenōne eō ulcā' dūt de fōr pupilli & de ono
pullīb' vn ēt ēffāue tm totīm' recīere ad
fōm ē' q ēt refugī mīsēr' ī pbia ēt exp'sse
q' ī cod' d' q' d' q' ī tūlb' lēm sēia dcūt fōr
mas rex gūans ī gūāb' aut nō ex lege ap'
& fōr celebīa sē illeī q dam ūlus aliq' loco
sequī rōnabīl' q sī ī sēlb' & oīa ūlia sē vēdēs
nales dūne gūans & pbia. sē ex' d' ī d' de
alīs q' sūles rec'' & bōt & q' illa bona &
pulla a cēb' celebīb' ēt ī q' magīam' pīs
& ecclīm ī p' pīs dīs nō tūlb' Ir' d' ī cō
d' acepīt q' cō celebīa p mīs ordīnāt p ea
lores & demde ōdūcī fōēs sbales Q' q' agēs
ītrāl' ēt cōlus cā ēffūs & q' ordīnāt
cū ūlta ordīnī q fōr sbal' nī agat ī me' ac
apīēe nō q fōr sbal' ad agat & q' actūs ēt
a fōr sbali pū cedat a fōr rege' au colou tēg'
tōli pū fōēli & pōt pōducē fōēm cōes & fōr
ēcām' ut cōle pū' pū corpe fōēm sbalē & t
gūans quia p3 q' nō plō dīcat nō ēē ab ēē
q' ecs g' si corpō pū sbalem dēducē de ēē ī nō
ēē gūo pōt' de nō ēē Q' ūltīs p3 q' fēa ulna

3 dar.

9 op
h signīfīcē relatā
sē & ēt g' due
mūcōnes

alteracione p formam accidentalem desinit forma substantialis que non
potest esse in materia sine dispositionibus. 2o ignis per calorem suum potest corrumpere
formam accidentalem in aqua corpore sicut corrumpit humiditatem et frigiditatem
sed ista corrupta corrumpitur forma aque cessante omni ac-
cione forme substantialis ergo etc. Et si forma substantialis operetur sed
hec est falsum quia angelus non dat formam substantialem sed au-
tem ergo etc. Contra primo sic. omnis entitas producta ut
sic est acceptum creacione et caliditate ipsius producentis
sed ipsum est ab ente imperfectiori esse caliditatem creacionis
entis perfectioris ergo etc. Ma. patet. Primum non includit substantiam
cum non est a se ergo ab alio non nisi a producente causa
mediante. Minor patet quia si a minori ente et imperfectiori produ-
citur maius et perfectius cessat nobilitas agentium in
nobilius. Non agens est quod producit nobiliorem tamen si
autem imperfectius posset producere perfectius numquam ex nobilitate
producta possemus arguere nobilitatem in producente quod ar-
gumentum negatur. 2o sic quicquid est producto aut est producte
forma aut virtus. Sed substantia est in accidente forma vel vir-
tus est in ipso ergo in ipso est producta substantia ab accidente
Minor patet quia si plus sit entitas in producto quam de ipso
in quo excedit producta a quo potest non a producente
quia sua entitas equatur per aliud quod in producto ergo est ex nobilitate
Minor patet quia substantia non continetur sub accidente forma patet quia
non virtualiter quia tunc esset perfectius substantia. 3o sic. Si ac-
cidens produceret substantiam tunc omnis generatio esset equivoca
consequens est falsum ergo antecedens probatur omne quod accidens est alterius
speciei quam sit substantia et per consequens ab hoc ut a principio logice esset
substantia tamquam forma tamen ergo tunc speciem distinctam erit
generatio et per consequens equivoca saltem accepto principio formali
proximo. Ad rationes eorum nego antecedens primo rationis
numquam enim actus corrumpit substantiam accidentalem tamen substantialem
sed eius dispositionem corrumpit dispositiones accidentales et
deinde secundo corrumpit accidentem forme substantialis. Si dicas quod
si esset calor separatus corrumpet dispositiones aque numquid
sequeretur corrumpit forme aque. Respondeo quod ipsum est calorem
separatum corrumpere totales dispositiones in ipsa aqua non for-
te forte coagere ad corrumpendum forme aque et ratio est
quia numquam motus corrumpit proprium mobile per se ergo alteratio
facta a calore separato non corrumpet substantiam aque et quia forma
aque non potest esse sine dispositionibus accidentalibus non posset
corrumpere omnes dispositiones aque per idem patet ad 2m. Ad
3m dico quod forma non habet quod sit actione producta ex hoc quod
est nobilis vel ignobilis sed ex hoc quod est talis entitas
formalis calor enim calefacit quia est calor ergo non
sequitur angelus est forma nobilior igne ergo potest inducere
formam substantialem ignis. Sole enim forme inter quas potest esse generatio
et corruptio unum esse producendo formam substantialem sibi cum ubi-
bus agentibus que sunt corpora celestia. Et hoc non nisi quia sunt tales
forme accidentales cum forma non est ad quam eius entitas.
Contra 3o quod in agentibus naturalibus agens instrumentalis tantum
agit dispositionem sed non attingit effectum principalis agentis in
quo calor et alie quantitates disponunt materiam usque ad
ultimum. Ergo in quo terminatur alteratio et ipso actione forme substantialis
introducitur effectus principalis agentis. Primo quia 3o et 4o. Philosophus
Aristoteles distinxit motus et mutationes extrinsecas et alteratio-
nem numquam dixit terminari nisi ad qualitatem tangentem
ad quantitatem locet mutationem ad ubi et solam generationem ad substantiam
ergo omnes illi motus precedunt quod me. substantiam et in istis
possunt forme accidentales que sunt instrumenta agentium principalium.
Preterea si accidentia possunt in terminum principalis agentis aut hoc
esset per propriam entitatem et hoc est ipsum probatum. Aut per eam
entitatem acceptam ab agente principali et hoc non quia si entita-
tis esset substantia hic proprium vel si esset actus esset eadem

quod cum ergo non sit in accidente positive collocatum nec propria
entitas sufficit per non potest attingere effectum principalis agentis
quia omne producens producit aliquam entitatem existentem in eo.
Ad 1m dico 3 conclusiones. Prima replicat opinionem
dicit quod in artificialibus instrumentum recipit aliquam virtutem
principalis agentis. Dicitur enim quod instrumentum operatur dicitur actio
una per propriam formam et ista operatur si non in quantum instrumentum
alia quod habet ut motum a principali agente et ista recipit
per aliam virtutem datam et influxam quia a principali agente
probatur quod non agit et ante non agebat agit ergo
existente in ipso forma instrumentum motum ab agente agit quod
ante non agebat ergo habet ad existens ille forma sed non
a se sed habet a principali agente. Contra istam opinionem arguo sic. Ista
entitas non est posita in instrumento artificiali quia posita vel remo-
ta non omnino sequitur actio instrumenti remota omni entitate solum quod
remaneat quantitas et figura instrumenti et quod solum moveatur
a principali agente instrumentum vere agit patet de substantia ergo etc.
Preterea ista virtus data in instrumento patet quod non est substantia
ergo accidens non permanens patet ducendo per omnia accidentia
non succedens quia nec motus nec tempus ergo nec. Preterea ista vir-
tus aut manet vel cessatio principalis agentis aut
corrumpitur. Si corrumpitur infinities corrumpitur et infinities
generatur quod est inconveniens. Si manet ergo instrumentum potest per
illam virtutem causare et ulterius non erit infinitum. Ratio eorum non
concludit quod cum instrumentum agat non motum quod ante non
agebat non est propter virtutem receptivam sed tantum propter
solum motum principalis agentis quia corpus motum a principali
agente expellit aliud corpus sicut dolebat lignum.
Contra 2o quod instrumentum in artificialibus non agit per propriam for-
mam quicquid sit illa si non accipiatur quantitas sed qualitas
patet quia non capiuntur in instrumento principali forma non quantitas
fiat divisiones sed non istorum ut sic est accidens non
quantitas sed quantitas est plus quia non est de formis accidentis sed
divisiones patet si deus conservaret dentes in instrumento mo-
tum ab agente in aliud corpus vere diceret non fieri quia non est de
formis accidentis. Preterea omnis forma accidentalis competens alicui secundum propriam
entitatem ut sic non est forma istam quia in hoc est agens
principale si instrumentum agit per propriam formam hoc esset quia
haberet propriam formam accidentalem et tunc esset agens principale
dico ergo quod instrumentum in artificialibus non accidentalem habet ex propria forma
sed tamen eius accidentalis est in quantum per motum localem instrumentum mo-
tum ab agente expellit partes in corpore resistentes et quia
in corpore est quod sic dicitur forme in eodem subiecto principali dico
necessarium ut pars instrumenti expellat partem rei in quantum magis
operatur sicut pars delabre impulse ab agente expellit
partem ligni quod attingit quod ipsum est quod sic dicitur forma in
eodem subiecto. Contra 3o est declarare quomodo sequitur duplicem formam
esse in eodem subiecto. Et dicitur secundum esse primo eidem forme secundum doctrinam
Scoti. Si dicamus quod instrumentum expellit partes ipsius
agit puta sicut partes ligni. Est enim principium quod instrumentum
artificialis habet quantitatem et ligni in quo agit habet suam quantitatem
et ideo due quantitates sunt incompossibiles per naturam in eodem subiecto. Et dicitur
sunt incompossibilia per naturam in hiis duabus quantitatibus in eodem situ ergo
est incompossibilitas per naturam eiusdem subiecti ut forme ad diversas
qualitates ut substantia et duorum subiectorum ad diversas quantitates sicut si tantum
ut quod cuius subiecti non ergo talis quod aliquis obiciunt quod in
compositas instrumenti et partis quod expellit est incompossibilitas duorum
subiectorum ad eandem formam scilicet subiectorum. Sed non incompossibilitas duarum
formarum idem subiectum ut dicit Scotus est enim in utraque. Si enim ac-
cipiatur quantitas instrumenti et quantitas partis expellende
patet quod impossibile est dicere subiectum in quantum simul situare et iste due
quantitates in quantum dico substantia non possunt habere idem subiectum et si
non simul situante ita quod utraque est ibi.

Ad 2. quem d. 3. ones q̄ narrat op̄ th̄. que
dicat q̄ sacra tē nullā effica gr̄e mo modo
d. n. p̄ q̄ cuilz scōr or ponie sacra cē gr̄e effica ut
nl̄ deducat illā. Q d. q̄ i sacris ē. ā. vr̄. q̄ nē scis
q. vtus nōr pl̄ agenda q̄ ag̃a i cenis sacis. q̄
illa vr̄ nō ē cā gr̄e p̄ scōr. q. nūc vr̄ cāca cāret
th̄ cāc q̄nta dispōr pl̄. cauacēē i rep̄ q̄ dispōr ad
gr̄am effāue. Q illa op̄ ar. p̄ sic nl̄ agens cā
cāt ℔ eos th̄ sacra tē agenti cētra g. n̄ cābilē q̄ p
gnis nō efficaent caracterem l̄ illā dispōm p̄mat
ad gr̄am. dō co pz q̄ cēti ē nō deuat de p̄ nl̄
t p gnis ē de vbo. 2o sic vna sacra nō recipiet ca
racterem sū p̄ma dispōr g. nl̄ illā. vnde q̄ po. vna
pz q̄ vtus i. po. ad cānd. ul̄ cauacē ul̄ aliq̄
dispōm p̄ma. cānis pz i sacrō cuiꝰ q̄ p̄ma dispō
tal̄ po. q̄pane ul̄ rcor ℔ n̄ ē q̄s fingēt. t sic sa
cra agunt ut illa ℔ eos istrū nō cāt n̄ i vtute
pl̄ agentis ut dicāt agens p̄nle ē. deo cā
sacra agunt i cēpe de. q̄ret i cēpe q. li fluū ē ila
cād. ē sic ista vtus ifusa ilacris nō ē tlia pz
g. ē accis q̄uo tquo tlo ē. si ē cēde vē. nō
solz nōb g. mgēbnt p̄ acris de sb̄o illm q̄ nō
ē vnū vbi dē a. deliuit. si q̄ nō ē cād. nl̄
℔ cuiꝰ i lic tot acris vtus ista adu. dēbnt
Q s. ua arcat op̄ q̄ dr. q. d. ē cēt p se. p̄ q̄
duct effm. 2 q̄ facit cād cē effacēs quo fēt
fect effluit ab. effre. t ista dē cā p se q. a ph
cat ignē s. ad ppm sacra nō ē cā gr̄e p se p nl̄
2o. cē nl̄ sacra ē cā gr̄e q. applicant vtute di
nēi. cād cogē q. alias nō ageret n̄ sic applicata
Q sacra si applicāt vtutē dei am. cād cogēs q.
alias nō ageret n̄ sic applicata. aut i rōne pē. ad
nō. si nō g. p se nl̄ faceret effue. cād gr̄m. si
sic ista cālitas. aut se extēdit. cād eum tē dica
th̄ nō pz. aut extēdit se p̄ad. p̄ gr̄e. t tuc n̄ ē
cā applicata. th̄ dispōna. q. tūc vōz i ex. cōz sic
cendi. cē nō cālē. q. burit. do. q̄ cālē. cād fac
i p̄ō ignē. q. cālē applicat th̄ dei q. nl̄ cālē fa
cit cē ignē th̄ dispōe aliq̄d facit cē. do. q̄
gr̄am. p̄ducēte th̄ facit. cād dispōe cē. recipi
vn̄ sc̄m gr̄a. 2o sic illa nō ē cā appella
tiua q̄ mediat. id agens p̄nle. a. suū effm. vn̄
sacra g. cē. g. nō sit cā. applua. una pz. nl̄
n. q̄d mediat. id ignē. ad do. ē cā applicās
ignē do. p. cō ignis n̄ mediat. id cām applē
do. q. applicās q. burit do. ignē me
te. pz. q. sacra. n̄ mediat. nō dicam vtutē.
gr̄a. no. n. ē p̄ q̄. sacra ifundit gr̄a. me
te dei vtute. sc. cō. Q cētalis q. sic. ex. cā applē
me. te. cā applua. vē sortiū necessarie. l. q̄ncūq̄
ex. cā applē. si g. gr̄a. p̄ducat. cō sacris ut ex
cāis vtutē applz. ai. sacra agat. necō
q. nō sit agens voluntā. g. gr̄a vita. necō deb
q. ē effm. am. pz. ma. p. quō. n. aliq̄s applicat
ignē voluntē. q. burilibz. licet. ignis applicat
necō agat. cū. q. burito. volūt. dē. p̄. cāz. volū
applz. effalis. g. necessarie l. oa. lebit. ex. cā ap
plicate n̄ applua. Q. q. pono. q. sencō. q. sacra
sit cā gr̄e effiua. nō. a. agens. p̄nle. effm. si
tm. dispōz. necā. n. siplr. si. ex. dma. ordia
unt. n. cē. t. p̄ q̄. q. hō. rea. sacra. sua. de

bite gm. sua. debent. sic. humano. cō. ongruo. p̄ncō
sume. dispōno. debet. eligz. rōnale. Q. sacra
possit dia. ne. gr̄e effica. uno. nl̄. plo. sic. ois. di
spō. necessis. nō. ad. pacē. p̄. pse. z. ad. eād. cālz
relaxue. concēdz. ut. sic. ecē. p̄. dia. effāue. z. h.
sit. sacra. g. tē. ma. p. plis. d. 2. plr. q. hōge
neat. hōiez. t. sol. cui. est. q. z. est. effāue. t. nō. sōm. n.
deuat. effāue. p̄. hō. q. n. caiez. z. deuat. dispōm
necm. tm. 2. nec. ulē. ez. q. mot. q. cēt. alm
relaxa. effāue. pduat. p. eu. t. n. dicet. q. mot
locali. p̄. cē. qm. ē. pse. ad. v. attiget. tm. z. q.
liali. z. solū. nō. deuat. dispōnes. necessis. relaxet
cōe. egritā. z. ecl̄e. vult. q. hic. vbiosi. effāue. q. se
leant. v. acc. felis. nō. q. p̄m. efficaēt. z. q. ad
p̄m. dispouit. dn̄. sch̄atas. est. opo. p̄. hois. ē. vtutē
i. una. p̄sōam. vn̄. aug. vnita. tē. ei. p̄mi. nō. q.
p̄m. efficaēt. z. q. ad. p̄m. de. digno. dispouit. nm.
p. q. sacra. tē. remedia. nō. solū. dispōne. rez. ē. z.
ad. placō. dia. dispo. z. tlas. staturas. sp̄. dare. gm. sua. 3. 90

Ad 3. q. d. 6. cal. Primus q. sacrm. n. di
recipi. aq. q. nolentē. z. spāli. aqnubz. hoi
s. a. notoriis. fōicatoribz. ab. hēticis. a. cismaticis
ab. excōicatis. agnoscatis. i. ordie. a. suspēsis. a. depo
tis. de. hiis. oibz. hi. ex. de. resp. bap. cū. pē. recipi
ab. eis. i. nūcare. ihū. ecē. z. si. itēdit. facē. q. ecīa
faciat. t. nō. acute. recipiz. Q. ca. si. defco. rec
piāt. hinc. effom. gr̄e. d. q. aut. recip. re. volūtē
aut. coacte. necō. et. ulter. aut. sacra. nōicatus
ul̄. nō. nōicatus. q̄n. possit. dici. si. volūtē. re
cipit. ceuerat. effm. eod. m̄. si. recipit. sacra. nō
nōicatus. q. faciat. ꝫ. mādatū. ecē. ia. q. 1. remi
sione. t. d. raymūd. si. q. recipiat. i. nōicatu. sacra
nōicatus. sic. bap. nō. video. q. carcant. effm.
Q. ca. est. explicare. i. pn̄. t. dico. q. i. nōicatu. fōr
cātor. notoꝝ. z. sym. oꝝ. q. hūs. bap. ul̄. cuiꝰ
hēticꝰ. t. salmaticꝰ. bap. tm. ita. d. lotꝰ. illūa
tex. de. hēt. dūt. tm. aliq. q. sym. oꝝ. t. fōrcatoꝝ. q.
sentm. effm. t. sacrm. tm. q. z. hēticꝰ. t. salmaticꝰ
sacrm. tm. de. quo. ca. nl̄. est. i. tex. Et. nō. q. of
t. bap. a. sym. oꝝ. t. fōrcatoꝝ. reconciliet. sm. ma
nū. i. pōne. q. z. bap. ab. hēticꝰ. t. salmanꝰ. cū. ma
nū. i. pōne. malz. d. c. t. ylo. Q. ē. cē. q. p. sacrm.
recipiēs. nō. peccat. q. a. sacerdote. recipit. ad. effm
p̄m. t. ab. eo. ei. ex̄m. ex̄. deq̄lu. ordinandoz. Q. cē
q. si. placē. medicō. se. negret. sacra. ifirmo. p̄. re
cipe. ad. aliū. placui. ofitenti. q̄ap. ex̄. de. sacr
q. lic. z. intelligē. hi. i. q. eod. s. p̄. bap. t. bap.
i. p̄ma. cā. innuz. ar. nōicatus. In. alius. recipiō
est. ad. sic. q. ē. ex̄. de. cū. p̄. hos. Q. 6. cā. ē
q. ei. malo. sacerdote. dz. pcham. recipe. sacrm. q
uis. ab. eccia. tollat. iu. q. 1. dcm. t. alligat. ut
q. rones. p̄. q. malicia. mīstri. nō. cōicquet
op. dei. 2. q. cera. sue. q. sup̄cōe. p̄stet. q. alius. bñ
cm. lucas. 3. q. sic. mali. hois. mlta. lō. mīcat
ma. et. p̄. q. sacra. q. fiūt. ibi. y. t. oīa
ibi. y. p̄. q. Q. p. phitula. plūbet. ifuc
cie. vnoꝝ. ad. fiia. t. p̄. q. mes. d. ligent
vn̄. q. de. talibz. sacerdotibz. mal. q. ex. eo. q.
alius. remē. t. iuit. culpas. dispēsam. p̄stat
Ad. p̄. rones. Ad. p̄. p. q. d. q. aia
opat. p. corpe. fōrm. corp. cui. dispone. s. nō
q. colo. effāue. q. ligat. fōrm. corp. cui. p. p̄m
ligē. q. p. q. it. deuat. fōrm. ifecte. Ad.

29

p̄m. 2. q̄ois dica ſic dyca. ad lo. 2°. q. illū. 1 arafi⁹ eſſ nē 1 aū nō agelat nō p alia ⁊ aute acceptā. sz ſol' q̄ mot⁹ a p̄u⁹ agente expellit ꝓtes reſiſtētes ¶ Ad. p̄m. 3°. q. p̄z q̄ ſacra nō cāut q̄ ū accigit cuntate gr̄ eſſic ⁊ ſi cū deant diſpoz nāz ex ꝓcōne dīa. dū ſc̄o eſſic gr̄. ¶ Ad. p̄. q. q. do q̄ remediū dz reapi a q̄cq̄z debite ofēdit ī cōib⁹ 1 ſpūalib⁹. dū nullo dz q̄nāt ꝓtā mor⁹ ut reapiat q̄m ſalutare. ſeq̄ cā plūit q̄ mātu debit ū ꝓmittēt ſacrā q̄q̄z recipet ab eis idē bñe recipet. 1 tuc nō eēt remē. ſi ꝓta remen⁹ g. dz reapi a q̄cq̄z debite ofendit.

Utrū accūs poſſit ꝓpe diffin vē q̄ nō q̄ nō eſt eius nō ꝓpe diffin accūs nō eius ꝓpe ep̄. 1. me. q. accūa ſt eū q̄ eius g. ⁊c. ¶ Ph̄s. 1. me. ab q̄ diffit ūm g. ⁊c. ¶ Vt eius rōnis poſſit diffin q̄ ſic. ſe ī cēdūt diffinūt a porph̄. p̄z de gñe ⁊ de ſpē. et 2e ītētiōnes ſūt ei rōis g. ⁊c. ¶ Ō aūt chimera ei ſit eius rōnis poſſz diffinu g. ⁊c. ¶ Vt ſacām poſſit diffin q̄ nō. q̄ nō eſt vnū ꝓſe ū diffinu. 1. me. ſacām nō eſt vnū ꝓſe q̄ vbū ⁊ res nō ſacāū vnū g. ⁊c. ¶ Ō maſr. ī hac ōnat diſtōm eius gelu ſic p̄z ibi g. ⁊c. ¶ Vtrū ſacām celebrat da n̄ ꝓtinu q̄ hic nulli p̄ſbr̄ eſt mīſalis vna. sz ſacām ſt vna ſalutis g. ⁊c. ¶ Ō nūi nō dz dīm ordo q̄ ſac. sz poſſz ꝓtē g. ⁊c. ¶ Vltimo p ordinem ad. c. q̄nta.

Ad ꝓma. q. d. 2. ḡnes ꝓpa ueniat op̄ q̄ dic q̄ act q̄ap rōalia nō ſt diſtincta ſ ma ꝓpa. p°. diſtō eſt primo aggtā expōdeat ple p̄ nūi. sz realis nō operat acūs g. n. diſſ ma. p̄z. 3. mi. eſt ꝓpa. 1. me. q̄m dr q̄ acūs ꝯcludit ſm ſtia diſtōne ut addunat. ¶ p diſtō ē ſmo explicās ēēm rei. n. ꝓpa. 1 mo. sz rle q̄d nō operat acūs g. ⁊c. ma. p̄z. q̄ diſtō eſt ēmo p°. ctp. ad ēēs rei ēēm. mo. p̄z q̄ acūs nō ē p ſe ſſle a dō q̄d ꝯcludit ipōnez m ſuo rōnabili. mu pole eſt. n. mīe⁹ rem⁹ ſū ꝓbz. ⁊ figm ſū figuratū. ¶ Ō eſt arguē g. q̄ām op̄. ſm p̄ ſic q̄ eſt eius ⁊ p ſe rōnle ad ſū ſepāle ad aliud reall nō repugnat g. diffin ſm. mo. p̄z. ſacām cubē. ma. p̄ 3. p°. q̄ nō req. ma. entitas ad poſſe diſtinctiū alterū q̄. ad ē ſū alterū p̄z q̄ ītus diſtinguit ſū vē ⁊ tū nō ē ſū ens. g. ſi poſſit ſepari ē poſſz ⁊ idiſtōne. ℣ p̄z. q. ſi p̄ſ ſt ſepata ſi de⁹ ad ſlaret ſbām adhuc entitas accī⁹. eſt p ſe accepl' nō ge nere ⁊ dīa. ℣ q̄ acūs ſeparū adūkata ſūi de lñet accōm realem mouet ſū ſba multo pl⁹ a diſtictōne ītē ⁊ diſtūi. ¶ Ō q̄ nō 1°. ma. diſtinct⁹ ens ad ēēd p ſe diſtincū ēm mot⁹ real⁹ ē ad ēēd diſtincte diſtle. sz acūs ut diſtīgit ſ ſōm ē p ſe ſū mot⁹ g. pt diſtū ma. p̄z. q̄ nūc nī diſtīg rē nō ſt diſtincta m re g. multo pl⁹ poſſit ꝓcm dere ⁊ diſtincte ſcapē ⁊ diſtre illa q̄ ſt m re diſtīcta ītūn q̄ vnū eſt ꝓpe ēmū mot⁹ relīqū ſ non m. p̄z ī ſatisfactōne. ℣ illa q̄ ſt diſtincta q̄dūcū cū ⁊ ꝓbabm vnū p° ſū alterū diſtū. ſi ecbo nō re pugnat acūs ⁊ ſba ſt hī ſalte ab ſolū g. ⁊c. ma. p̄z. q̄ q̄d eſt ſ q̄d diſtincte. ⁊ ſi ꝓbale q̄d ꝓbabili diſtincte. m. p̄z. ēcū eſt. n. q̄ ab q̄d eſt acūs ⁊ ab ſba. ſtra d. q̄d ſtialr ſt ꝓbabilius ſūm q̄ ſa

aūt diſſ ꝓta hūana diſſ gñā. ꝙ dicas ⁊ ꝓpōs q̄ſtiz q̄ſgnū diſſicte diſſōnes. ¶ Ad rōnes op̄. ad ꝓma q̄d ma. ne. m. ⁊ d°. q̄ acūs ꝓ ſe q̄d eſt nr̄ ꝓclandit a ſba hī ēe ꝓtū ꝓ ſe ip̄m nī ipſo gñe ſic ſtia alleuo eſt color. ſi dicas q̄ color ꝯcludit ſbām. q̄ d° ꝓpa auū ꝓ m ſua diſſōne. ſ. n. valz. m. ego cū accipio ꝑ albedine diffinita. q̄d ſbā eſt color ſpiritualis. dō ꝓpa de albedine. dū cū dico albedo eſt color ñ intelligo q̄ albedo eſt lux ſpiritualis aut ſi ꝓpiritual ſit ꝓtū ut ad ꝓtū ⁊ cū ſ. cāū diffinita q̄ ſpōnē uōie colōris. ſi cū dr q̄ acūs diſſinūr ꝑ addīa. de ſ. ꝓtō bt. ſz. ſnc. ¶ Ad 2m. q̄d ma. ne. m. d. n. q̄ acūs eſt ꝓpe ſic alb⁹ nr̄ ꝯcludit ſbām ī m⁹ cū dicas ū poſſit ſepari ab⁹ ſū ꝓbz nr̄ figm ſū figuratū vltra ſe ſ. ſm. ſe alb⁹ diffinita reap. a ſbis mtīb⁹ q̄dia bñt poſſe ſepari ab eis. nām eſt q̄ poſſe ſte ſū ſbis ſic q̄ ē ſū eis. imo ꝙd ſcō cū dō rationis nō eſt ſbm nec figura figurati. ſtrā ꝓ ſalto vni albedīs ſ. ſcām vnī albedīs alcīs q̄ d° entitēs vnī nō ē entes alcīs q̄ ꝓpriū ſm. p̄. ſi iaplexione nō eſt applicū alcī. ℣ d° q̄d acūs cū diſſinūr ꝑ addīa nō diffin⁹ bñt nr̄ q̄d sz cū ꝓcās. ꝓbō. diffō q̄d ſ. ⁊ bñt eſt ꝓ id q̄ vnī q̄q̄z eſt bñs. ꝙ ſ. ⁊ bñt eſt ꝓ id q̄ vnūq̄ eſt bñs. sz add cū acūs nō eſt bñt ſ. q̄d ſ. g. diffin ꝑ addīa nō eſt bñt ſ. q̄d ſ. ma. ꝓ q̄ eſt ꝓ ꝓ nō ſ. q̄d ſ. ſ. ſ.

ad ꝑtem dicõm mee. Ad 1ᵐ dr̃ op. ad pᵐ dᵒ q ū
silis nᵃ ord nᵃ ꝓ ꝑe diffinitiue q ꝑ ꝑ plym. A
mere qui dicat q eius p accñs ꝛ eius coplexione
nõ diffᵗ sic ulta hõ est alb dare tñ aliq de cõp
de eis q nõ est diffᵗ q qdᵗ nõ reſpondet ire q dic
Ad 2ᵐ q ī definitõe est diffᵗ nue nõ tñ
ceñ rõis imo realr q positõm sñ tale ens re
al qd ud ꝑ ce sic. vñ ia diffᵗ q natat denotꝫ
õm ñ diffᵗ definitõis. ⁊ tñ diffᵗ de q fit de
finitõ. Ad 2ᵐ dᵒ. g̃ ma. nego. um. cp̃ eñ ⁊ nãs
de diffᵗ ꝙ ens rel. de q fit definitõ oñ accu ite
ut patet in ⁊. cp̃. n. ⁊ mis aĩ sit ſpes ꝓpria rel
q tas sic ñ hñt ens. ad mᵘᵐ. q cessante accu
ite cessabunt due ſpes ꝓpria qd est absurdũ nã
q̃ qui addit ſ oppᵒ est ꝓ eius tempᵒ n. si accapi
tur aĩ definitõe accid sigñco illatiue tũc rel
ſpectꝫ sigñs nichil ⁊ ñ ualet q. v. ad sigñ ſpecifi
⁊ ꝓcreãdũ de mam ubi ad uerbũ reg mutat ⁊
ꝑ ñ cõcr entibus cp̃is. est. n. ꝑ ⁊ ꝑ dñi
ſpo oñ accu ite ⁊ nõ sit de sigñco accid q ꝑ
ſubstat a ꝓe ꝓtione accid ere. Ad 3ᵐ dᵒ est ponẽ
nes entis, de ⁊ ꝓe diffᵗ. ⁊ dᵒ q diffᵒ est ꝓe
entis ꝓ ut de diffᵗ de ꝓe unᵘ realr ꝑ nõ
simpr simpᵗ. hic ponit. 4. ordines ultᵒ entis
diffᵗ. ꝑ q ois diffᵗ est ens ꝓtm̃ ñm ⁊ ꝑ
ꝑ ꝑ ch. diffᵒ est ordo ñm sigñis. ⁊ ꝑ ñm
gᵉ potius q omne nom est ens. vñ si cõ ꝛcludᵗ
ꝛ eo ut ꝓpria ut nes nõ est diffᵗ. Sed ꝛ qd
q diffᵗ est ens unũ ꝓe ꝑ ꝑ. 4. ꝛ. ens
n. p accñs nõ est diffᵗ q nõ est unũ ⁊ intelligo
ꝓe unũ ut qd est simpler ꝑ aĩ mise genus
⁊ differam. ut qd est q ꝓtm̃ ex eo qd est ꝓe acc
ut ꝓe ꝓ Ad 3ᵐ q diffᵒ ẽ ens realr ꝑ ꝑ q
mere ꝛ. scilꝫ q ens unũ dimto sic est ens rõis
nõ q pent qd est intelligo ens rõis q nõ ẽ diffᵗ
nõ ꝑ q est ñtᵉ obie q q nichil ⁊ ꝛ ulis q est
ꝓe diffᵗ ꝑ ñ sñtiens ꝛ ñ ulo ñ est ñtᵉ. ne
intelligo ens rõis q sit simpr ñtᵉ q ñ est
intellectꝫ q est ens rᵗᵉ. ⁊ intelligo ꝑ ens rõis
ꝑ qd est scibile aĩ ꝓmo ⁊ ꝑ est qdã rõis
ens ab oᵉ ꝑ mo. ce Ad 4ᵐ dicõ est q diffᵗ ẽ
ens ulr sic ꝑ ꝑ ꝓcedi si ꝑ ꝑ q solũ ens
diffᵗ. ⁊ est q diffᵒ dicat qdlꝫ. A. nec
diffᵒ aut ꝓprias ꝓe ep ñ oᵗ sic. Ad 4ᵐ q qdᵒ
q diffᵗ est ens qᵖᵐ ñ ſ salcẽ nõ simpr simp
ñ ꝑ. e. nec ⁊ a. diffᵒ est duo long ꝙ ꝓmes
qd ꝛ ꝓe ois diffᵗ est rel ꝑ gen ⁊ dñam ſ ide
dr ꝑ hic q ens nõ est diffᵗ ꝑ dr q̃. omis ex
timat q sic sit qᵖᵗ ⁊ si sic ñ qᵖᵗ nᵃ sic hꝫ
hic diffᵗ nec rõ.

Ad 3. q dᵒ. 3. gnes q̃ ꝑma est onde q obiãs
ꝓtat ñ ens ꝛ diffᵗ ens ut ꝓtm̃ ꝓcᵘ q̃ ꝓ
ſtõ q ꝓce ſtõ ⁊ dñam. ꝙ omis q ꝑma q
ſ. q salcm est ens ꝓtm̃ unũ ⁊ ſtõ. ꝙ
ens ordinatꝫ. ꝑ est ꝑ q pole ẽ dñi
sare ens ut ſtᵉ ꝓnere ad salutẽ rõis ut ato
ns ꝛ ꝑ ꝙ aut nom ep. ꝛ. ꝛ. nomẽ ei ihm
ſ. saluũ ere. q nos ꝑ ſtᵉ gñam saluat a ꝓis
ꝛ eorũ nouũ testñ. ſ dr. ꝛ ris ꝑ. n. baptizatis a
ſs. ⁊ gñe ſtᵉ ce sonat. saluatorus Ad 2ᵐ ꝓ q pole
est omnꝫ ꝓtm̃ signi ꝑ ad sigñd illũ effectũ ſ
ſtᵉ ce ofert q nõ uñ est potens de ꝓtm̃
signi ꝑ ad sigñd ut suũ effectũ q nos ñm

nos possim facere g ens. ma. ꝑ. oi fideli. um. ꝑ ꝑ
expiscari q ꝛ ſ diffᵗ sig ꝛ ad sigñd ꝓ
sen ꝓtm̃ ⁊ finitum ut grecꝫ ⁊ latinꝫ. ⁊ ꝓ qd
deus ꝑ se dr̃ ſtare ad a sig̃ sig ñ ꝛ ad
eo esse ad ñd ꝛ. Ad 3ᵐ q hꝫ ꝛ ſtᵉ
⁊ tñ potuit se ꝛ obligare ce. ad ꝓ ce. ad imo
quam uoluntas dica ce effectũ ⁊ signũ sig ſ
est ſ g potuit ñ sig ad suũ effectũ esse ſ
finit. ma. ꝑ. q nõ req ñ ſ ꝛ ſ ꝙ
ſallitas ſtᵉ opponit ut ꝑ. q uoluntas dica
ſtia. ⁊ mendax potuit se dr̃ ſtᵉ q est mot ad
sig ñd aliq sig ꝛ aliq effectũ Ad ꝓ q ꝑ sig
ſtantũ ad ꝓ ce. ad scibile pñs nos possim fa
cere g deꝰ quia ꝑ. tñs pñs. q nos ſtantiã
ce scibile ad sig̃ ſtᵉ nãs ñtᵉ ꝓcedi. ce ex
ar ad ñez deus effectũ ñ ſ ꝓ dr̃ ſtᵉ ad saluũ
viatorus deus pot ꝓ ꝓ ñe. ad signũ sigñm dic
effectꝫ de ꝓ se dr̃ ſtᵉ effectũ ñ ad sig
ad ñd effectũ ut tale sig ꝑ. ce. quia scibile
ſ. hꝫ se scia ce pot g sacra ſt ei ce pñs. ꝑ
ma. ex ꝓcis ꝓnibꝰ. um. ꝑ. q sacrm ẽ sig
q effectiue sigt gñam diam ce ofern ex ñe
dica. ⁊ ꝓ dico q ꝓ sacro. ſ. q est ens ꝑ mũ g
q est ex se foꝛ sua unũ ꝑ ſ ⁊ simp est unũ ẽ
tale est ñtm̃ ꝑ sacrm g est ꝑ unũ. ma.
ꝑ. q unũqq sic tale ex sua foꝛ ex q hꝫ ſ
ſtm ſpeciẽ ⁊ ꝓ ens ꝛ ꝑ ſ. ꝑ ſ sig ñah. ſ hꝫ
ens hꝫ unũ. um. ꝑ. licet. n. aliq dicat q sacrm
nõ possit ee ꝑ se unũ q ꝛ ⁊ res nõ facit
ꝑ se unũ tñ hꝫ ñ obstat q sacrm est ꝑ se foꝛ
signũ. ex ñtᵉ dica sig ns ñ ſ ee ẽ in
deus q natꝫ fideꝰ possit fidare rom. ſ g
ſ uno ut ꝑ oculo ut ꝑ ſ oculo aq. ⁊ alnea
ꝛ ponit ñtᵉ ad sigñd unũ effectũ. ſ. unũ
rendo. ad. ma dico q sũ sunt ꝛ ñ ſ ois
fideꝰ unũ ꝛ sig q est ꝛ ñs foꝛ sacrm
ꝛ odico q ꝛ q ñ ofert sacrm. ſ. q sit ens rel. est. n.
sol ens rõis ꝙ sacrm sacrm est signũ ſtᵉ sig
ficatꝫ ex ſtᵉ dica si tale est ens rõis g odico
q sit realr ñ ofert. ſ. ma ꝑ. ex ꝓce ens ſ. ꝑ
mũ ꝑ q. ex quo nõ est signũ ex ñ rei ſ depen
dẽs ab actu poꝛ ſtᵉ est ens rõis. de. n.
statuit ad ñ rõis ut aliq ect signũ g sup
g relatiuũ dicit ad ens ex aliam sacrm nõ est
dicibile ſ. ꝛ est ens rõis potẽs hic ꝓi sq ꝓ
ꝛ ꝑ ce dicit Ad 2ᵐ q q ꝙ ofert sacrm ſ. q ꝓ
ee ꝛ ſ simp g. ſ. ꝑ. q ab oib sacris ꝑ ad
ſtᵉ. una rõ signũ. si g signũ ſtᵉ q est ꝛ
ita cauet ꝓi q ꝛ ꝓi ꝛ sic. sic ñ ſ ſp
Ad 3ᵐ q est ꝓ ce. q dicõnes sacri ꝑ est ens
de. a. d. c. q. sacrm est sacre rei sig. ⁊ ee sacr
est q ſ regulꝰ ꝛ ſtᵉ. de. dica ofert sacrꝫ
salutẽ alioꝛ. q est hug. de sa. vi. sacrm est elũ
ctis foris sup ex dica tale sig ns g in ex
hibitõne ofertꝫ ⁊ est magn ihũ. sacrm ẽ
ſ ulis g ꝛ ulis foꝛ. ut ei ſ laudiem gen ⁊ cet
existat. q est doctoꝛ sacrm ẽ sig ſtᵉ effectũ
gratuitũ ex ſtᵉ dica sig ns effectꝫ ordinati ad
salutẽ ꝛis viatorus Ad 3ᵐ q est vide q dicõ ma
gis est ꝓbabilius ꝛ omis si ogẽ exponatꝫ q q
dicõ ꝙ pot gen ⁊ dñia est ꝓbabilis. tale est ma
gis g ꝛ. ma ꝑ. q. ⁊ g. nec. nu. q q ꝛ ꝙ ad ac
cipit magis ꝙ ulis foꝛ ẽ gen ad sacrm sic si

ad ſ. ſacrm ſ ſa
3 q

li dec̃o ſſ̃t ſigñi & q ſigñi ſ̃p eſt q̃dã rũ & rebñ in
cludit fundamñtũ · rebñ ut addi⁹ ideo po⁹ li fiãt
· ſ. viſ⁹ p q̃d ipoſita & res rõbñ iquo fiũt⁹ relõ li
g⁹ ſigñi ſue ſtãq & rõb ſ̃ ſtatõ ſtatũ po⁹ eſt ſ. ex
mñ · ſi g⁹ ſimili⁹ q ſigñat & ſigno ſũ ſit gra ſbili
tens ut ſcut⁹ ſũ mlcens ut ſalus ſacris · ec
q ſacrm ſigt ex dia inſtit⁹ & hũe ſtatũ · & reſtit⁹
eſt ſiſtẽte ideo dr ut ei ſibi ſidem g ſint · ſtatũ
ex ſtat ideo dr due vltie dr̃ões ſ̃ oplectſſime tc̃.

Ad. c. q. d. 6. cauſ. 1ª q. ſacrm de quo eſt
dubiũ plabile dr̃ ſit nouũ dr offerm
net p R ſnce⁹ ſtatũ q̃ neſcat ſtãn · Et⁹ de
dico p noto pſtatũ p. c. nono ℣ q nõ q̃q; a
mſlo ſacrm dr ſacrm ſtatũ & cũ ſi⁹ ſit pu⁹
ideo ſ̃bſeq̃t⁹ ſi obmittat⁹ mañ⁹ ipõ nõ ē n⁹
end⁹ & ſupplend⁹ g⁹ tc̃. ex de ſa. it⁹. poſſideat
&c ſi obt⁹ ſtatũ p⁹ diſtinc. 2. ſ̃bſeq̃t⁹ d dr q
ſ̃bſequẽ nõ ſit mẽ ipõ. Dicet. ſ. mglõ. q
põm eſt ſ̃bſequẽ nõ ſ̃ mañ põm ſ. bñdcõ
nẽ ſolẽnitatõm q ſi obmittat⁹ dr ſupplen · ſ.
ſolẽnitatẽ ſic⁹ iungat⁹ glõ p ſ̃matre nõ eſt
ſtanda & dr ſupplen cũ rõne nõ pcẽ⁹ ſ̃ ſbſeq̃
ſ̃ nõ poſſ⁹ ut hẽ ex de ſtatũ · c. p⁹. Et ſi ipſe ſ̃
ſolẽnitatẽ obmittat⁹ mañ⁹ ipõ nõ dr ſtans &
ſalte ſupplen / nec cũ q dr ſupplere ſtatũ tpe
ad ordinẽ ordies ℣ q ordinẽ ſacrm ſtãs dr
dẽ ẽ bñ & oſtũ · ñ ſi ſtatũ · ñ ſi ſtatutat⁹ in omnib⁹ tpõ
ſtatũ mañ ſacdos eccl⁹ ſtatũ ſ̃ nõ oſſe
mat⁹ ordo · d. 23. ſtatũ & mglo · & rõ ſ. mg⁹
de ordine · di. 4. q. ſtatũ ſ. ordinis ideo ñ
debent dici ñ cũ eſt nec ordo ſ. nõ ſtatũ ſ. nõ ſtatũ
ſtatũ ſ. nõ ſtatũ ſ. nõ ſtatũ

debiuit a solo deo ꝛc. Et ille solo dr ih'us sig' efficaci
p'cauit imobili' signus dr̃i ad assecuc̃o' q' sol⁹
hoc obligabile voluit cuius est sol⁹ deus g' ꝛc. Mut.
pz. q' sig' signū nō deficeret sig' est fim̃ g' ut sic
nullū ei ut illuues imo' assistat cuius sig' ut
esset sig' fieret g' ei ut heret imobile voluit. Im-
pz. q' eis voluntas cuius est defectus. Ad q' p' eos
statu post lapsū ognā fuit istam ad salutē
ñ. n. statu pne ill' mortis q' erat? erāt recti p
hoc et assumpti eis erat hmi morbū recipere me
diante. Sz eis erat post lapsū hmōi morbū salute
ougl' pc̃i z' recipere nō erat m̃ ut medicina. Ad q'
p' ad. et ecclia statu fuit duplex sacrā illud p' de
fō. q' tēpe legis nr̃e nō fuit cōueniens vñ ad ablu-
tionē cōuenit uenire ad t. et postea ad s'c' n.
stitā sacrā. Sō cū q' celestis i sacris p' straba
rubis p' accessu pedes ꝛc. p' ponens io sh'le q'ō
sig' erat et sic sacrā fuit p' ea duplex. et q. n. que
sig' ibi p' duplex est ab ista cōuersione vl' accen-
dit pedes significans puare et sic sacrā fuit ad
q' sic ad q' significat celestium p'cī ougl' i cōuersio
vl' accendit. Plens ergo potuit p'cī grē collum
sic nō erat ad vl' duplex. Sz p'le voluit ut p'ceā
tp'ea ut p'cō in aliquis erat p'cō inoues vl' ac-
cendit pedes velonij q' est unc' leue signū et sim
bile signū. Et vltō n. ñ le voluit ut p'cā et tp'cā
ad p'cā signat vetā q' nouā.

De q. q. ꝛc. Sues. p' q' cōuersio fuit illata
in ecclia ad celeū ordie p'. g'. de. g. or. e.
in ecclia est cōuersio ipsius ad p'gressum p'cī ve
rie valebat nīgus et prius sic tp' valere ꝛc
put exp' illatus est. Ad q' q' ap' nō est ita q' dic
q' nō potuit deus celere ordie p'cm sū g'. illi
ōi ꝛc. p' culpa n' dimittit n' deo regulariter. Sz
nō p' deo regulariter n' si sint accepte p' gra
g' ꝛc. Ad ho' repugnās fore simp' est si compo'
Sz p'cō ordi' repugnet nō sol' gra sī et ougl' im
g' nō sol' gra tollet p'cm ordie. Sz et ordi' sacra q'
ma. m. est magis qm p' hoiem ordinē et p'ns
dotez fuisse regni recti vel. Ad p' ea ho'm et ꝛc
p' de hoiem dare p' ipm reparare. Sz hō gra p'
ipm dare et recti recte vsali. g' p' eū reparare.
Sm gra pz q' one ab'ni qd dr̃ dat ei p' repa
re i illo. m. ty. q' fuit de fō p' hoie. Sz si in
stitā q' deo nō potuit fieri de nō vgine vgine p
p'ri q' n' potuit dare. Ih nō est ad p' q' one
ab' qd est i vgine sū itegre tante dignus sū m
tus p' deus reparare p'cm cū nō d. n. est ni'
vñ p'cī nō p' si nō p'cm. 6. et sic q' p'cī
ad est n'tas. 6 qd fuit et nō ad p' gra est q
dā q'litas vtea nō hr̃ q' deus illi' q' nullificet
q' nullū eius dari n'que est recalficū posse g'
deo ordinare vnū aliqm q' sic p' q' nullificetur
sic vtea ordinent. Ad dr̃m q' dico q' ecia g'
si de i mundi mundi p' ordie sacra. Si deo ecia re
ferret. Ad. z. nego q' gra oppon' defectui p'cī
ordi' sic hoc? p'mo q' culpa ordi' oppo' istius
ordi' directe. vñ dico q' gra p' istō tollit p'cm
ordie q' nō si oppo' formali. Sz q' includit equaliter

acceptione diem mala ordie q' sol oppo' p'cō ordi'
z. nego assumpti p'. n. ei' diuina ostensa gra
nō assumi. ad amaca ut p'. nob. Ad q' p'
accusatiōi vel g' obiectu' p' q' de hō nō e' me
dis se' sil' ui regni et filij' ponēdis. Sz si ponet'
secūsione gram nō ostenī ceteris medi' g' ꝛc.
ma. pz. im p' q' si vn' puer' simili' coalis et
malo multos hmōi malos pentes pura senta
cenos cui ē q' iste hmōi celestiū ordi' p'cī et
hi gra collone p'te q' ut p' multū nec p' pen
tes eius gratz multiz g' nō simili' filij' p'cōis
q' sui p'cō ordi' ut regni q' sū gra. Ad p' agens
p'cān p' mūdat p'cōm potest et remocōz p'
uacōms. de. e' sol sacrō est agens p'cān et p'
intendit gram dare et p'cm auferre. Ad p'm ui
dd' deus debet sacrm obstuād sb p'cepto stabilio
ñ p' sacrm nollet. Sz reuocare et accipere re
cipientes. Sz tale sacrm datū fuit debito dāmato
q' pz. q' dat' ioms mr̃ in data et dato p'cī
dānata nō fuit. Ad p' q' luet sā et magis
videam' q'm ceie q' illa sacrā nō efficaciter
sed significauit in fonte rone operis apparuit nō ap
ris apparuit. Et exponēdi se pie. vñ nō q' n' item
delatum sā ad dānatiō nō obstitit gra. que
in mente disponet ad gram sp' nō apparuit tam
et ut q' mūdaz obstitit ut obstitit dānatz sibi
q' nō illi memorie gram et minus sibi. Et
nō hmōi tap' tam gnal' p'hita gram tēdit
et vt ee magis itenso q' dr̃ q' sola p'na ibi
diuinitata. Sz gra nō delet' ut i tap' esta
tū exp'unt ops q' q'dz ip' accedat ad tap'
ultionē vel recepti gra. Aug' tū nō vt nega se
dānatione impetu' n' de ordi sacris veteris legis i
gnali q' p' mutebat et nō efficaciter sic' p'al.
vt q' deus repulsa ac' q' ōm est de aliis sa
cris n' rone operis operantis.

Ad. z. q' dico adhuc q' ad ō ordie p'cm dā
nat' p' abiatie p'. q' mulier' dei reliqd cultu
dei suos sū remedio nato. Sz qd fuit p' eo qd
idolatre fuit mor' tom' ex his sacrificio et qd
offerebat. A' in sacrm sensibile oblatū est dāi si
gnū boni mor' meliores si adultus et fides
accepta p' puul' ad celeū ougl' p'cm nō eo
tū q' fuit esuqd sacrificiū spāle si sufficiebat
q' q'z fecit detenaci et si pollicitatio ad pz exoblone
et nō ie gnā. g. q' optulit aliq' alia ex oblone
melchisedech. qui optulit panē et vinū gnā. ig.
ex oblone abr̃e qui optulit pacē et ꝛc.

Ad. e. q. d. e. ceteris p'm q' sc. a. sacrā vñ
sb. ablutio. firmo alio. p'get. vivi. ordinat
ougl' de hi hi. de. g. di. e. nā p'. Sed q' q'z
sacrā de hmōi sc' necessarius duo tm. Itap' necc
tatis. q'. de. g. d. e. nā p'. Sic si p' fieri nō
dr̃ obuiam. de p'. d. e. nō mūlt. Sup' de. g.
di. 1. oīs tenet. p'na de p'. di. 1. nō p' exēma
vnctō. 26. q. 1. c. i. Duo voluntatis. s. ordo. d. 24.
b. matrimoniū. d. 30. q. 2. b nō est. Q' celi q' vnū
sacrm est nobilius ac. hi p' vnū. n. sacrm ē no
bilius ac alteri. ut Itap' d. 2. p'. nobilius mīst
dig'te ut ostē. d. 9. d. 4. de hmōi. alio mō re q
tenta ut cupa. d. 24. etce significone ut mīm.
24. q. 1. ei sortes q'dz dignitate dr̃ ordo. sta
dis necessitate ut p'na et exēma vnctō et hi p' os

d. pñia de .q. d. ꝛ ex de sacra vnc. ex cā q no
blicas m sacīs p̄ aqpn ꝛ penes ecc̄ē ecē bap
.n. nō est tract. mō nali d. 22. p̄. ex forma ꝓ nīgn
cāi. d. q. d. q. hēz. s. eccl̄a pḡ dienali vñ ꝛ qr di.
26. q. 6. ꝛ de his. pñia. dōmīs ꝛ de pñia. 16.
q. 4. his qui de pñia. Ex ma nō excīcāi 26.
q. 4. cōmīs ad ecc̄i pñia ad pm p̄. q. d.
q. fides ē aqp̄ ad sufficē adultus elegre n. exp̄
melat. a. sacu. ꝛ sacrificiis. ꝛ h sufficaciat p
nullis ꝛ adultis ad. 2. d. q illa glo. lo. de gra
pfēt. nāmq̄ apienter h nō de mo. g. du gr̄ recte
te deo acceptū ad. 3. q. hm est adūpcū legic
.n. m̄ti sacrificia oblata cēpe legis n. ut duc
ni est i cor. q ad. 4. nego adūpcū. de solo. n. ef
fic nō est nobilitas effectus alic. ꝛ ex sine ad q
ordinat. ꝛ sic sacra ē nobilioꝛ q ordinat ad
aliq̄ pfectū ut ei officiū a ministro ihū te
matou ꝛc.

Lim ad sacra nouē legis. Ista est diff. 2.
iq̄ magr̄ potiꝰ de sacīs egit ignoꝛ
de illis vet̄is legis. hic agit de sacīs
nouē legis. Et quer.

Circa xpi p̄a decent effm sacīs / q nō. q
sint ut ecclia sunt ut p̄milla. nō p̄ m
q. bap. ꝛ eucl. ihū sūt cū ei ai effm ū
ut q. aīe sacra vet̄is legis huiusmodi effm
ihū g. ꝛc. Sed ois hō teneat ad bap. xpi
posit sin ihū q nō bap. bap. 10. nō teneb̄ad
bapm̄ ꝑ magīm ihū. de. q. d. 3. Pcess
ad duo q̄sita.

Ad pmū. q. d. 6. ones Ad q ꝑ p̄a dō
effm sacīs p̄ p̄d aug. 2. dī de pn̄m
in euāgelio gines hūanū de latre vim doluerūt de
tanta costa edifm est ecia. xp̄m ꝛ sacram di
fōnē ꝛc̄ tuit p̄ hanc oportebat sōpor. q̄re ille vi
dormīs mors erat p̄ ecclīam ī cruce pēdens
lāt̄a latꝰ p̄foratur unde mox sang̃s ꝛ aq̄ ꝑ
fluxit q̄ sacra eccl̄e nomīa q̄bz ꝑ edificat eccl̄a
h idē hī ex de bap. ꝛc̄ effm malies. Et nō d. e
q. ab i. hūt sacra sua effm q̄ mēbra repr̄entant
offensa. Et mūt gram si p̄a xp̄i est hī g. ꝛc.
ma. p̄. q. effm sacrī est culpā omīe ꝑ gram
ofenc. mi. q. p̄. ccm. e. li. c. 3. ois xp̄i acco
mīa est. ꝑ ois mīe est ei p̄ōsa cmp.
pm. n. ad eccl̄am est mors p̄ penas p̄cm so
lum ī hac p̄cem ꝛc̄ dicta. 2. q. ep ī p̄ pe
ne expiat mālice ois sacra. vbi n. expiat
bap. p̄a sacī q fit ī sāg̃ne. quo firmatum
sono cult. q. pe ide sūt sacdos ꝛ hostia sm
aug. e. de t. pñia ꝛ ofene latonis ordo q. vt
dam fuit sacdos sepin offerēs effm vnc
p sanguē liceāt mūdū q. ꝛcmōe ꝑ eccl̄am
pulsant. aux. id ex. e. sponsū sang̃ne cū mes
3. q. ep xp̄i p̄ decet effm sacīs nō fuit
cā p̄m. ꝑ ut mūtata p̄ id est cā mūdō ꝛ
si p̄m. ep cat. iodignū p̄cm ꝑ eccm venie. p̄ssū
x est h. g. ꝛc̄. ma. p̄. ep p̄cm vī respōe
equalencat mālie q̄mīe q̄ fuit mūdi ꝛ p̄mū
ondi. ex. est aug. li. de deus hō. q. d. mīcos
ꝛc̄ m. q. cū p̄ceps ecclīs p̄cm dēpnato ꝛ vñ
se redimat nō hūa. de. p̄. d. accipe vngei
cū meū ꝛ dei p̄e. ꝛ ille fili. tolle me ꝛ redme
te. 4. q. ep ī collacōne sacdox p̄. xp̄i ex hūa dei

effm mag. q. p̄mla. p̄. fuit sc̄m sacdx hūa
nis suo nī. ut ī spūalib. ꝑ efficacia ꝛ plen
mam ex hūi p̄missū. ī nouis. n. ex tem
plis accelerato modesta ī hoīe est grā sa
pes q. d. ē attīg. aliam ep mīa p̄cm q̄d
sopē sacr. ꝑ d. mores q. gra influit p mīa. ꝛ
p̄cm si est p effm. ꝑ. p̄cm sūma nā est ex hūa
q. q. p̄mū est nō est / q̄d sufficīs est nō dī est
p̄. ex hoīe est p̄. q̄d. ex plenitū. ultīa. pfect
4. istud declarat. q. sūma mīa fuit ī p̄e filiū
offendit mīs. id. ggr. O quem al. dilectō cēn
tenis ut fuit recūmes filiū tuū dilectū. tibi
unicum q̄ nedū equalem sino si excellē. pa
tum. q̄d cādē. potentia ꝛ cultū tradidit. u. se
met ipm hostiā victimam sōm deo placentē
tole. obsequū. 4. q. 5. ep hī cuam sacīs effect
est pfect. h. solo. fuit. q. pōt apoc. q. videat
sedentis sup thronū. apparuit libr cuam. ligatū
. 4. ligat. 4. f. sacīs. 2. q. h. q. est ultīa. et ad
fine ultīm ītroit ordinata. ex hoīe pfectissima
remed. tal. est lex cui. g. hoīes pfectissima
remedia. s. sacra. ma. p̄. q. ult. finem
tum. p̄. s. q. lex cōngluta. sit ultīa p̄. d. 9. 26.
nouū. dēm. tota. ꝛ q. p. plū simus ītroit
q. h. est mīa. ecma ut aggl. sit. ē. dīt ꝛ q. m
sūta. ipm. ihm. 3. lex ꝛ sacra sit p̄fecta que
hūt maiorē pfectū mīcnliam ꝛ excenliaz
lex. cōngluta est hoīs tal. sacra g. ꝛc. ma. p̄
mū. p̄. de mīcnōne p̄. q. ordinata ī omīa
pfectam ofert ult gram pfectam ecclīe. p̄. q.
hoīes ut p̄mla extendūt se ad oem sta
tū. tā q. gloriam. ī pfectō. ē. spūalī. p̄. pgnio
ī bap. 2. p̄mīcōz. ī culpaū. 3. p roboracōz ī
gfirmacōe. ē. p exaltacōz ī gloz. ꝛc. q. p mlta
pharacōm ī mundo. 6. p sanctus. cepit me tep
tacōm. ī p̄mla. de. ma. mīcnōne 5. q. q. a. ē
ī me. de. q. ēz sunt ītroitu sacra. ī. p̄. q. ille m
me. debuit ītroire q. est p̄. deo mag. acceptā
debīti p̄a solutia. talis est xp̄s q. p̄a ī se
tuit nob̄ gram sacīs g. ꝛc. ꝛ h est q. d.
gē. 26. mox. ēdūcit hoīem sacis nō. ut qui
puo hoī vita recessū nō p̄cm. deī. mīa re
ceīdi fiet. phoīem deū. 2. ps h. ē. mīe. ecm
q. bap. sunt ītroitu. Jo. 3. q. p. discipli bapti
zabāt. ꝛ sunt p̄. q. ultīo. fide dē. mīo gē
tes bap̄tes ꝛc. 6. fit. Jo. 2. e. accepit ihm
sam. ī p̄mla accep. ꝛ q. remissus p̄cm. dī
do. q. 1. q. 1. gratem. ecclīe. nō sunt ītroitu. ꝛ
ecclīe. q. p. p̄. q. de. ꝛ. ante p̄mce. Ex
pectatis p̄mis sunt. Jo. 6. ꝛ ītroita mensa dñi. 26.
ī. ē. ꝛ. ordo. q. discipli cui fa. ē sacdotes
h. q. sacra. ꝛ q. ad potestē redmōi p̄cm. Jo.
20. q. remissus p̄cm. mercmō. 19. q. s. des
quib. h. nō. sepet. Ex ma vnctō. ad. 6. ū dīt
q. apli vngebant. infirmos oleo. ꝛ sanabant

Ad 2. q. d. 6. ones p̄ois nō bap. ad
bap. si p̄. h. q. ē. 9. di. e. bap. ꝛ q. de
pl. n. bap. explicā. ꝛ. 6. demens. licet. n. sit
ēpl. bap. s. flamīs. fluuius. ꝛ sanguis. de. 9.
di. e. bap. catechūm. ē. potest bap. flamīs ꝛ sāg̃s
cū bap. fluius hūi nō p̄. sic p̄dicūt lectores in
cruce. de. pe. a. c. ultīo. p̄ rōne sic ad gnale
p̄ceptū omīs tenēt. qui sc̄ē legis latōe. ꝛ p

D^H

III

...epti de bap^o fuit gñale ut p^s q^d a q^o ulti. Q q^d bap^m bap^o .Jo. si bap^m tñr q^d .Jo. bap. erant rebap^i p^s p^d accidit. 10. p nullu paulu bap^m bapte. 10. fu erit bapt^a. p^s t uñe q^r mandatu cui dispis no erunt ab mtu duabe ultata fuit bap^o. 10. disponebat ad bap^m xpi ut ipm assumeret uxt p^o. dego bap^o ita q^m me^o et te. q^d supple placet. Q q^d licet xpe bap^o fuit a .Jo. tñ pfate fuit firma tale q^d o uoluerit .Jo. hie de ei baptizat p^o p^o aug^o recte q^d dic^t fuisse tantate expedite pe mce filii i corde. ips. si i colubre spe. uñ pt dia. q^d si fuit bap^o ro^o de uc hr ecia. si no vlo. salue fuit. Q q^d beata virgo. 10 uis apli fuit bap^i. de .d. di. e. hec apis p^r t p loci t amatoñ q^r si x^o uoluit bap^i placibile fuit qd multi uoluit cum ex^e lege. Q dic^t q^d si a pena g tñe ptñ orle. si mortis uoluit alice extñe nec se ipm pl^o a reme ordinato ad alpe remissione t gre collom. p bap^o est anima sacre. et q^d nos gñat t alcui xpi form lie p impssu caracteru. ogniu g^m fuit ut ordinate quis ita ministret t signu x^i recipet. a mate^r si recta vlo suscepit ministm^n. in hoc mag^r bap^i sacm. Q ad ea tia pnia. Q ad p^m pe. q. d^o q^d apte ne ut exhibite exhibitõ tñ dr^r sñ mite^r ul^r mite ip^m sñm accepne ipe^r exhñs. Jsto t mo sñe passionê exhibi. ut sacra efficacia hrent do^r cñ abutanti accep^e pfa uolucõne accep^m pñez t exhibuit pfacta. et exhibitõe ose cata sit efficacia sacra. Q ad 2. dico. q. ih. magi no tene^t imo repellit. de p^t tñ pie exponi. licet exponi q^d bap^m bap^o .Jo. ai fide tm tactus no solu imerit hñta. sed ex^t acta tñ a recipie^e q^d a mittu te no cent rebap^i. q^r cet bap^o t. intelligo tñ p^o imitatõm fidei a xpo.

Dolet li videnti esse a c. Jsta est dub^a t mq magi micipit de mundicia mr sacra no ue legis. de primo sacro qd est bap^o et quero ce h. q^o.

Circñ bap^o a magro qre dubitat. q. no. dic^t iq ps p^r de toto q talis est ita g^o t. de toto no p^r q^r ps de toto ñ p^t q magi i lra. Q ut bap^o beat gentê fidei in nobi. t gentê macia i aq^a q^r nõ illa nõ est gens in fide nec in ñ q^r unñ nõ hrent unñ ai a^o vlo t aq^a se hi g^o te. ma. p^r. ex. g. me^o. oppo. n. est unñ pte q^r p^t est po p^r acce. um. pz. g. ce. de bap^o. t de el o^t. c. si quis. Q dic^t ecclia cellauit ne bap^mo q^r nõ qd de fide ecclia delete potuit t dilabi bapteria leuit. t cui est q^r hic ecclia si ecclia cellaret nõ cõpuebit ai nõ eet bap^o pmlgat. Q Greg. q. si ecclia xpi nob^s ut^r pdest g^o t. Q Item bap^o sit semina sa tõr. q^r nõ. q^r unñ põ sñ bap^o g^o bap^o ñ est ia mia. Q est decretñ leonis. de. a. di. c. ai utiq^z ...rideo ecdo. e. q^s ita. Q ad pñ de 2. ones.

Q. prima q. d^o. 2. ones prima ponit 2^m dubiõ de bap^o pt est magri q^d q^r bap^o est alter cons ordinis tñ ñ forma vlor p scripta. 2^m de doctoris. bap^o est ablucõ hois alicui ose dentis fidi ab eo sit vlet ecclie ai intencõne de bita pfecte. signu ecclie q^r illi ne dia ablus cõe apto. 3^m est dñe bap^o est. sacm ablucois tñe a pte ofitentis t ablucõm hois alii gentis fidi i aq^a ablato ablue^r ai ecclie vlis sit ai debita itencõe

placet. Q q^d bap^o dicimr ut relo. p^t bap^o fuit est sacrim. si sacrim fuit est relo q^r est signu g^e te. Q ablucõ. n. p ea est sacrim q^r effe^r sigt mu libules gram. et ex li se notabile. acte. n. abstrahi ai dicimr p^t ea acceptu sola vbi iq^b fidentes q^r entes intr ad se. si vela accipiu fidentiñci de ema q^r hinc entes ad alcui. tq^r dicit bap^o ut relo. ido accepit fidantiñci de^s mu illu dictõne. Q q^d pcõ. 2. dictões si pie q^d dicto rionis ut accipi debitu fidantiñci te ma est ppi tales si ste g^e te. ma. pz ex primo notabili. mu q^d. d nod q^r ut accipiu dictõe bap^i pse q^r fidentiñci signu. t rionis sit pta ablucõ ai req^ias. t notis oib^z alius q^r req^iute ad sacrim. pnta dbi a q^r talis. t sic est dictõ ma gri qui accipit ablucõm intento recta i oblig^e ut accipi q^d fidei ñ solu ablucõz si t vbla. tota q^r integrat unu fidei rionis ois ad signid ex^i structõne dca essen. g^a. t isto mõ accipiu ste due dictões. uñ tenguit q^d sm incipie ideoz t sufficie idonee. recta ois q^r cuit ad bap^m. 2. q^r d^o duas g^nes. prima q^r in sacris ñz fidei est i ppe. ñi. n. est qd inpõ. t g. me^o. fidei qd in acti. t li d^o facit unu pse ide. isto mi vlo tres nõ facit dñi. si q^r fidei est ps pñi t tans explentu rei. Jdeo q^r in sacris vbla se pñi tes plures sibules sacramñtales nõ vbla sunt forma t res sibules ñi. Q q^d q^r fidei bap^o est illa q^r tenet ecclia ronia. si ego te baptizo. in nõe pa. t fi. t sc. se de li ex^t de bap^o rei effe^t. signis Q q^d ista vbla ois nõ se ut i nctia q^u posit mutari tante ecclia ordinate. li pp^r p^o de fidei gre ooz q^r ad tollend^m salma. q^r gentiles d^o ñces ei sñi petri. ei sñi ceph^e. t coz. i. sunt eis occisi et tacent p^s bap^tes. ido bapto ee^r filius xpi. in nõe. pa. t fi. t sc. aceto tu q^r ecclia p^t tes salmate tenee. redme ad fidem ecclie. si dicat^r q^r illa fidei occisa est p ecclam romo ecclie. 2° pz q^r ipmissa ecclia bap^o in nõe ihu. ut pz ad. 3. t li ut nomi x^i pmulgee. tq^o si hõie fiet credo q^r nõ bap^o est. q^r bap^o pmulgat^r fuit ofterend^o in nõe trinitatis. si dicat^r q^r nõ inuenit^r diffensacõ in reno^ta p ee expli in nõe ihu bap^mi. li nõ vz q^r sed de reno^ta p ee sm illu^e ee de inhesacõi ecclie cõne q^r nõ in^r dis fusi est. 2° q^r ecclia illicu sps sa ecclauit ab illa fidei. de ecclie fidei gentiu ite nos. Q 2° q^r nõ ois mutat^r est ista fidei tollit bap^m. primo d^o si fiat mutat ista. t li nõ. e. ecclie. primus si sine diuise lingue de sigtiues nõ mutti bap^o sic si vsq^z bapteizet in theutonico. t alio in latino. 2° si mutat sigtu michil fit. ut si laco pris fidei psalms. Q si nõiet trinitas sñ alius pñcau vz ingenitus gent^r t spirat^r michil fit. q^r ipe expellit psonas ut filiu tes. Q si in nõe trinitatis ipluate nõ ipleto nil fit. t vbi ueit sñi sic est de bap^o. vz mite^r trinitas explicate. Si vero fiat mutatõ in nõe vlor nõ sex^r cet. primo q^r si addat^r ido repugnis nil fit ut in nõe patris matris t filii matris ee. 2° si addat^r tollens sinaz pñ longa hist nil fit. 3° si addat^r nõ tollens sinaz de fit ut in nõe patris ospatris. t filii spiritus. 2° si di

nõ

mūnuat' ꝑn̄ ꝑuta nouū vm̄ ꝑn̄ ꝑ n̄ fit. ꝙ si nō
ꝑn̄ ꝑ se fit ꝑuta si ego nō ponat' ea ꝙ intelligat'
velo si dimittat' ꝑ sincopā ꝑ se fit. Si v̄ fiat
mutat' ieiunī ꝑuta ieiunia placōne ecclīa
cōne. diuīa exp̄mat' stellā lucet corpte ꝑ fit
de. q. dr. e. reuiuūt. Sactos. n. spūs ilectōis li
gnā dixit i nōie. p. z fi. z s. l. ꝑ dr ꝙ est lapis
si v̄ fiat ꝑ edificō i vb z ordie vlox. si tol
lat' ll̄a n̄ fit. ꝑuta ego pūs ro filiū dep̄to
fil' sz si nō tollit' ll̄a ut i nōie spūs sc̄i z filii
z pūs ꝑ fit. Q ꝙ lapis n̄ ignea est ab
luō ꝓa ut ipx̄ si aqua ut remota ut nl̄ dr
lītra z Jo. z. nisi q̄s renat' fuit ecclīa z spūs
sc̄ō. expono. cui ꝓ duo. s. ablutiō z dicīt ablutiō
nō vno loco. ꝙ sordibz z ꝓtām ītectiō. fidēs
est ꝑ n̄ q̄ ligāt lectōne cūe a ꝑcō. si aq̄ ē re
manet ꝙ loco fit i aq̄ z ita erat glosatum. i. q.
q. dicīt omēs ne alīn' libet sacām. si libz aq̄
ablutiō ei est sacām ꝑ aq̄ z intelligo nīle a
q̄ elanc nō extrahīt. ista. n. sc̄a q̄dq̄ unica ut p̄
peccōr effacās z ōnitullectiones q̄ ecclīe ido ū sc̄
aq̄ n̄ nō sufficiat mīnū lutoſa q̄ nō leuat n̄
aq̄ ſa q̄dā ꝑuta salnet. si aq̄ q̄mixta vīi
nū nō ecc̄ q̄dā ꝛe fit tep̄ z fiunt i oi aq̄ v
fuat' ſōi ꝛe aq̄ fit tep̄ sic tepmo ꝛc.

Ad q. q. vo. q. ſnes. ꝑuta q̄ lapis i lege
vona ablutio est aqua elam tegē plō
no. z. n. q̄s renat' fuit z dē q̄ duplicī lapi
lapte Q sēcām omē diuīnū. i. leḡ ꝑfal
smē dubit' ee ielo q̄ z pullmo ꝑz q̄ secta
secatur. q. dicō; leḡ ſtat'. un. p. q̄ ad unū lap̄
. o. g. req̄ cūngūcet leḡ est ꝑfectissimet q̄ rō. z
ſ. q. lap̄ fuit ablut' ꝑ ꝑ mod̄ q. supl. z ꝑ
mod̄ ꝑcēm. plō ilege ꝑfect' decet debui de
diuīe tenū. sz ut de cod̄ q. alū ꝓcedit ē ordo
q̄ dns q̄ ꝛc. Deducō ꝑz q̄ gratias z mat
nras nō fulmt' libro ꝓcepti est ecc̄ ordis
z ꝑfidis. dohīcas. n. hīana libia ē z ma
q̄ diuat' ep̄ tlatē Q ꝛopīb; dei ordinatis
lō applicās z ꝑfect' succedit cui matīate vno i
plecto z duob. dn̄i ē una nō equt sīno sz ꝑ
celebrā iudicā. sz vnus applicā z ꝑfect' est lex
ciuīa. Ju applet dispōnīa est lex mosayca
q̄ nō ciūg' debuit legē libro euellere. sz
ꝑ ex vo. postea iuendo. Q d q̄ op nō ē
bei q̄ potuit q̄ ecclīa fiunt circūcisi sit q̄
tēpe q̄ fuit lap̄ cō obliuio uīz ad pānē ecclī
fuit nēcā nō cuata et pānē uīz ad ciūg'
pubtā ecclīa fuit liata. sz nō util' ul' nā
dr post pmulgāt' ciūgliū fuit Q de lap̄ nō te
cōiad. ꝑz q̄ cūcilio tolleīat ꝓtām on̄le q̄d ꝑta
tollit' ꝑ lap̄m. sz lap̄i ad discaplis cui passiō
erant de lap̄m g̃ ritus nō fuit nec ecclīa
Q z. nīs se hī ad sacām alī uī q̄ ꝑ n de
eo fiat ei reuocā. sz uīa reuocā fuit ſta te
ꝛe passiōis de ciūne q̄ cui ꝑtinē nō fuit ꝑz
p ostia ciūgliū post ablatiōz. n. lap̄ una nom
tas fuit de eo uīz ad pmulgatiōz ciūgliū
g̃ si uīz ad passiōm obligarunt nacō uīz ad p
mulgationū ciūgliū nacō z obligarunt Q
z ꝛ exp̄sse ꝑz. de ꝑtulo ac. z. q̄ p̄ficiant se
ꝛopīlnt sacām ꝑ e. simod. Jōsol' celebrā
ri ꝛone fiat tūd legale. tūd ꝛone z ad ꝑz i
ecclīalione. thymo. ascendēs ierlm. tep̄ p̄ ꝑz
mulgationē ciūgliū mīta legalia ꝑiabat q̄ fuit
oīa mīta q̄ cū sctā' celebrat ee ceus ꝑ usū
nō ostabat iudeis q̄ ecclīa ꝑt reuocāri rone
bēt. z sīlit Q q̄ est ꝓne q̄ tēpe fuit ecclīa
renata. Q ee li nōd q̄ ilap̄ no duo tēpa sig̃nt
e ecclīalione. e. p̄ tēpe lap̄ fuit ab ei mīa
uīz ad ei ꝑmulgationē celebrā z solēpne ꝓdicatiōz post
assūptiōē. Z fuit ab ꝑmulgatiōe ꝓdicatiōne et
z i tēpe pub̄e ꝓdicatiōis fuit ꝓsol' die pent.
q̄ ꝑt p̄ue ꝓdicauit. Z ecclīa p̄ue q̄lo p̄ueni
ad eos ꝓdicāt' p̄ tēpe ecclīalis fuit ea vīz. q̄
ꝓtām on̄le Z tēpe ecclīalis fuit ab mīa uīz lap̄ uīz
ad ei pmulgationē solēpne. tūc ecclīa fuit mīlis
sz nō nec. nō est q̄ lap̄ tūc erat nō ofilio nec
mulgatec ut ꝑcepit ido ū ro. ꝛa curretat vīz
. Z ido q̄n ecclīa deest tūc salnet' licet nō lap̄
res Q tep̄ ecclīalis fuit a pmulgāt' lap̄ uīz
ad vī. ve. ānī ꝑt z mīe. q̄lo ꝑcul' ecclīa
Jelm. z Jā decimauit tep̄ est q̄ gentes ab
ſtinent a sacrificō. z tūc ecclīa nō fuit uīz
uī nec tū lucta. sic z alia legalia p̄ q̄ ꝑz
ofilii. Jōsol' celebrat i quo fuit p̄ decimatē de
ꝓdolas z sacrificō ad huc videlīc dubitare de ob
seruātia legis. Z agendū fienda ut ꝑz. acc. q.
licet apli decimauīt q̄ ecclīa ex tūc seruāda
nō erat uīz tū aīe fuit dubi. Z tep̄ fuit p̄ mīa
ecclīatōm z ofilii. tertie fuit mortifera Q
q̄ est videre q̄d fuit ie ꝑ. z ꝑcul' z aū z
Jōn q̄is sc̄ hī m̄ de li ādo sū assūptiōne tenēna
q̄ vīq; rā ꝑ. q̄ ꝑcul' fuit reꝑhens'. ādo d ꝑ
q̄ fuit ꝑcul' reꝑhens' ꝛa dr aug. q̄ ꝑ. ꝑ
p̄. q̄ ilap̄ nō est ꝑ ad nicenū ecclīas tēm
retinere. sil ꝑ aū z aug. ꝛa ādo Jō. z lē. de
. o. dr. si ad sēptuīs. sz ilap̄ ꝑ. z explīa
q̄ ꝑt reꝑhens' q̄ mīcū sīmisit se legi idischedo
se agendū talo ꝛpū. 2o q̄ aū aū ū obstinant
legem coret gentalib; q̄ filis li q̄ celebrat aū eis ꝛa
eumb; legatis. Jē qui erat uīcē sīt ēnt se ꝛ
fiunt reꝑhens' ꝑ. q̄ ad ep̄p legē ꝛis illi re
formes ilectis z aug. z eumdō ne expectat sal
ma. 2o q̄ aū uīcē tūd sīnores eēnt gentib;
uīz oportuit sīores sc̄ se stende ad one sīor
uīz sīlis fuit ciūgliū legis. z li allegabat
ꝑcul'. Si tu uīs aū sis agendū uīue gētes
ecclīs uīdeīzare. 3o q̄ aut ꝑt ēndu q̄ se nō
debēt gentib; q̄cere. cum sīlēbant. Si ꝑ ū male
fecit q̄cādo aū eis. Si 2o nī q̄ magē uī q̄ dī q̄
silētiō et q̄sūt tūc fuit magē reꝑhensib' magē
z plato poc. in secundalū nam pmittit q̄ ꝛ
tes religēt. z ido dīt ad. 16. de plīleis sc̄dēs
gentē illas cea se ad luces ꝛcte Q ad q̄ ꝑ
sc̄a mīnos q̄s magē ꝛāntū filio ex exhon dele
bat nō debuit se sīmilē. dico z q̄ ꝑcul' fuit
reꝑhens' ꝑz q̄ ille obstinabat manēt legalia. s.
tēpe i ecclīa. dn̄s. ut dī ac. 16. delebātes tēplū ꝑ
uīcat' est ex q̄ cui licete ꝓnūciabat no obstare
ri ecclīam nec legalia ritū doc' nō debuit
ꝓpterea ꝙd obstaret. ꝑe cū dicta assūmo q̄
si fuit ꝓta fuit ꝛetalia eo q̄ fuit ne fuit
ꝑ modo ꝛq̄ ista nō dī fuit i solepne celebrari
magē q̄ ꝑ legalia cū ceteris fuerunt hīa i aliqbz
sic i sacrō obseruāda fuit g̃ ꝛc.

Ad e q d o c cal p q bap ne a pulia q
ponit in canone p est q pt offeri sit alius
no ep i q cuis pig 2 est q pt dari a cleric
i matrice 3 no est de ordine i matrice 2
est si ea omn sacrar sacrata de bap est
maiores tce ordine 3 q sit eo tal no hz
de ordine simpliciter q p pm ordine vitale
et mortale collit quo ad alpm et penam de
ordine regnare q carens bap no excludit
a regno cel bap q q cauere A q ipse ut appa
ret ipi tpe aliq no q cu eluxit de latere
o ordine 2 cal q no bap no p ordinem
ut none si fuit or non bap et non ordinem ut to
tonsor ex de no pe bap c 2 cal ordinat bap
tizatum ut eo dim offm exercuit sm materiale
or aliena et mag ordinem ex de milite non ord
cal q si aurata bap ifirmi nolunt sic ex
audito se premi ut eo tpe aille fuerit celebrit au
me or de o ordine q bap 4 cal q eo bap
dendo eum bap de bapti nec or rebap q c
cal et mat bap mal pm multos alios pos
tee tce ut rebap 5 cal q materia solepnis
tus i bap fuerit sigo aque corde et fonte pmul
bap ut no sit eas dixi de nu pcl nedres
reliues nguis salua in cepiet eo dicta et o
dores fidei tce cal vndam eos ex po ut sapiat
eum cod cal ex hic p oleo sanctu illigne
uocato diuerse ut recedere suasiones dyab tce
ce dim oleo sanctu et sanpl nguis ut spus
si minime robo sigetur sanare cu ministre
ut regnet cu x tce c postq cale vestis ceu
dicat ps mocede cedere et mus integrate vecu
pt bap ut regne cepd et pt vncom sacru ut
significet dyna regnu 4 ad cal pulia 4 ad
pm pc q do q secus est de accidentib et absens
et rep vis et de sons q cu dixit sba et accis ab
p gen et dona q dicat tom dixit et cu dixit
sacris ymo ut est sacrm tue accepit fidei et
cenm ut accidat hic e impmo bap est ablucio
et accapt sue rlonis 4 ad pm et q do q no
obstat nec alt sit ppe for ut ablucio et obstat vt bo
q se pulset et pplet accedat ut obstet ad dim et
sit sacrm et q p dcte 4 ad pm et q do q cu
usq ad cop pmlget cuiglu ut patet et pcta
liqs fecisse mor pcessit q moriatur sit 4 ad c q
pz q assumpt filu unu pm e ist no bap
et si quis no sit fidelis no est unu de q non
e unu q sit sacrm legis noue q no recipi
nisi fides q unu cede

Hic dd est distinctio e q magr pcipue m
tue eligendum qd est bap hoc eget de recipi
entib ipm so et h quo ducas q nos
nu ois bap recipiat effm sacrm q sic
magro i cuchidion et pmulo recte nemo usq
ad decipm sic ut pmittet et bap non no est qu
no moriet pro i xpo et no moriet pro ipo
qd omis recipiat gram 4 pmul et bap no
vt recipe gram et in bap pro assumpta q
et hoc docet q sigmi et cenit hoc est posse esse i
ecclia et eu sit edulet no facit eum p hoc ut
si pro ifidi q si mult hic infideles no exp
hiat ut ichristos et dc 4 de omis bap est
hic recipiat effectu bap q sic effect depcedes

ab ecclia pale est ejus ordo ab eod ecclia ide
o dr idem natu est q fuit ide et mut q me de
si effectus bap est eod ead cam ecclie et do ep
cale qd tibi p ordinem q ordo est ejus et actus
qui p tractu magis dispono est pfectio et de a
q acc actio sic i pcipiente ordinato si vn recipiens
effectum bap post ee mag dispositi et alie
q mag deuot q rec 4 quo eod duo esse nequit
4 ad pmum q q est casual or dne de ejus
agonub inquire 4 prima et principal q sio
ne beati pauli sit bap et ibi eluit eius pec
gu qm dixit eos no hic pcm ordie q sit bap
pec p io de o dr unu simplie et q beat sit o
rigie idem et c q 4 ad 2m q pmo q pauli recepit
fidem gram gratificate dnus et dona pr et
de sil tri et si est li a cu nos ascendentes alti
tudie i rb gnal essa p alie remedii or
relicte ordo occupeab et si no mos fuit
gnal essa i bap q or valere realis eni et
cal effm 3 ad 3m q pmo no pt i matre vtero
bap si n appetat q n ablut de o dr et
si eod mis nec valz no est aliq eod li assignat
q q unc est ee sue corporis si mani
p q cetu sua est immediate cu corporis
sue et cetu mis et cu cal carne sua bap 4 ad
q pmo est distincte pli a matre et distincte
pt sufficit ad distinctionis institutionis et in multis
bap se bap flamus i vno mis st jo bap
et pt pt bap bap sagnis si mat pg
nemo occidet pfidem et omis isti st quam ee
sue corporis no q est est q no pt ablu
si a de pmo appetat bap bap p q est ps
pul iq omis rebucet si aut tes ut mam
or illa ps bapizem q n est ita no nec ac
do q despnente si cu postea nascet ee
bap si illa for q dicenda q hz de bap et
ei est de q si tu no es bap ego te bap.
nole pa et cu si 5 iudicibus 4 ad salute
est vie tuor eligendi 6 ppo q si iuvenis
ieo signu qd sunt bap nec et posset iuc stigen
ablue bap q no rc natu qd ne sue sunt
de bap rei est rest decem leonis de o dr unu
si nec de. ideo ni aia ee vn illa for postea odi
7 ppo de pmulis iudeor ubi dixit q p pua
ta no or eos bap inutis pennis qui redimerent
iniuria fidei ei ejuratione mala pena mori
et gre si p pmpe ut si ore delent eos pu
nirem et cautela ne eos occidem et facie eos
bapizem et religiose nutrirem pennis redi et
no est q sine ab augr de vb dr omn o
tes q si pace qd vellet omis sior et milites
si ore omis de vellet q vnus aurei de salute
pri q sui bap no hz et vtil est princeps ut
placet est dei vicem q ois potens ad eo e ad no
licet q teneat de illor pmulor salute curare
p pl ve q si eos ulti cogeret ad bap m et ad
fide fuerint videt vile p eo q cui ille sic
eos ad cogeret salue qd pueri est q sint fideles
tca q ii ut e gratione salu cent fideles
6 ppo q pmuli no st placendi ipuberi ut
filium licet videat animal negarem. p q
precepit mor ecclo et magr te q s vitet te
mor le prem ide q salute ipe o q ut faceret

q̄ trap⁹ est locꝰ vñ⁹ntꝰ nō ⁊mouē deliet gꝰ aq̄ ⁊ime ut aī bñ dicꝫ ex⁹ti ⁊ exp⁹mi ⁊ trap⁹n ⁊ q̄d de puulo viano moꝛa ⁊ p̄ tu⁹ñet q̄ trapū est oñ dē d⁹ q̄ dꝛ alpḡ aq̄ ⁊ h̄ sufficꝫ salē ⁊hemo ul'm nullꝰ ⁊ sacām putauer⁹ se nūq̄m ⁊ leuiꝰ ⁊ aliq̄ ⁊ſtūm oꝛiḡet ⁊ moueret q̄ leuis tact⁹ nō ⁊ter admitt⁹ ⁊ ofē sīḡs tū hñe ⁊ſtūc ⁊ sciam erroneā de ⁊ñitate d⁹ q̄ dꝛ cessare tū dñi donec deponat aliā ⁊ q̄ sit erronea p̄z ex hijs q̄ gr̄ius p̄cāz ē dñi te p̄uulū tāpnam gr̄ē ei pñi exp̄ḡe ⁊ ſtūm di mittē moꝛi q̄ leuiꝰ ei rēingē p̄ncā si ꝛeūt remoli ut alcē ⁊ñitē nō tel'ent ⁊ negare ⁊ p̄ q̄ modo nō ofenacꝫ trap⁹ effm trap⁹ ⁊ de hijs dicō ⁊ ꝓnes ·p̄ q̄ adulē ⁊ñitē vl' rōne ⁊ſolui⁹ trap⁹ est ⁊ trapti effm ⁊ nō ē tēt n· ⁊ñitū ē de clibꝫ de puul' rōne cauēdꝫ q̄ tū trap⁹ ⁊ ⁊ſtū ⁊ hijs tenigē ⁊ ⁊ de trap· dei est ⁊ maiores ·ℨ ꝓnō q̄ si aliq̄s ⁊ sit vl' rōne ⁊ fiat amēs si an amē aet ⁊ſfert trap⁹ dꝛ si dēbeat q̄ nō possīt reduc ad tōmū vsū ñūs ⁊ nō est q̄ nēi deus p̄cludat vīā ⁊ salutis ⁊ ⁊ñitū si tū ſpat q̄ possit aīam ab aīa ea est cuius saluacois expectādi ut cū deus ḡne recipiat sacām puta si hāet lucid īntalla ꝓ d⁹ de tēpe q̄ p trap⁹ tū expectādi est et vigilia ℨ ꝓnō q̄ ille cui aliq̄d ⁊ñitū ⁊ rōne ville ⁊ ub aliꝰ fuit ad ⁊ñitē nō est trap⁹ nō est q̄ aī sacām nō ht cui d̄ illo fuit ⁊ ille ht ta bo q̄ plumb⁹ q̄ si ead hyt vīā ⁊ rōne ville fuit ⁊ nō est trap⁹ ℨ ꝓnō q̄ sīḡs uac⁹ rōe ⁊ nō ⁊ſencia ⁊ vellent ⁊ ille dꝛ scōde ville cens trap⁹ ꝓ dēbita recepit sacām nō est ang⁹ ℨ li· de illo· aī· ſnō n· ꝓnēs mea ē ſtūz vlis tangē· si g̃ nūc⁹ occupaꝛet ꝓ ead fem⁹ ead ro gnāt de aī ꝓ de eccl'a ⁊ nō de trap⁹ cui ad ille re aret effm q̄ ꝓ q̄ lacōs de nē ofiat ſcul'a ñ cognās accidi de ea ſnō ⁊ñ q̄ ⁊ſtū est sēne ⁊ellūs ⁊ ⁊ut· n· aī trapsiit vtens rōne aut eñ ingressum trap⁹ cui ville ⁊ dilēcta est ville ⁊ nō trap⁹ q̄ ꝓ ⁊ñitū nō ⁊ſencia ⁊ aut cui nō ⁊ſtit nec ville ⁊ q̄ placeat ℨ trap⁹ nō ville ⁊ dilēcta nō ꝓ trap⁹ q̄ dī dēt ⁊ trāſire ⁊ q̄ro ville ⁊ dilēcta ⁊

tenū p̄destinatus · & nū pallio & exhibita efficacē nūquit q̄ p̄mu
sa g̃ nob̄ tenūgelica lege dat gr̃am amplioꝛē q̄ p̄us
rectis testū ¶ 3° q̄ p̄ effus bap̄ē ieiūi exp̄te recipr̄is
p̄ē de adult̄ · j · q · vi° est mag̃ diuīsū q̄ alij & mag̃
diuīsū & deuot̄ maiorē mer̄ de ogō gr̃am · 2° de
pulus · tz · n · p̄b mortu nō possunt se ieūijs diuīone cū
ex maioꝛ fide & feruōe penāū vn̄ alio pl̄ recipit
& sic forte beat̄ melio nūquit ex deuōne penit̄ m
fiandulis ieunare & femas i utero sālificari · 2° de utr̄
tū de adult̄ q̄ de pulis ex uūcto sacōtus melioꝛe
maiorē mūeūe effectū · s̄z nō rōne sacrāi ¶ ad ar̄a
p̄ncipia. ¶ ad p̄m · p̄ · q · dico q̄ aug̃ loq̄t de pulis & ad
ultus cessāte obice · s̄z ficcus & dilleniacēs ponit obi
cem ¶ ad 2m̄ oppm̄ dico q̄ secus ē de hīcu simulo &
gñāto ex sacrāt̄ q̄ p̄ius nō ichnuit p assuetūdinē
& ideo sola fide teneūt tales hīt̄ ē hīc̄ fos expsalt̄
expūn̄ spē assuetūdīn̄ · licet g̃ i pulo ei adoleāt
nō expect̄ talis ichnuacō tū de fide tenē q̄ nullit
¶ ad p̄m · 2 · q · d · q̄ p̄cauit nō solū exp̄te effus · s̄z
p̄re ē p̄ñcipue · 2° ipōne recipr̄is p̄ē ē scīptas · 2° sū
augustinū, ecclesiat̄ ac si corū ēet ea cā p̄m̄.
¶ Istūc videndū est · ista est d · q · iq̄ p̄cep̄
mag̃ inuestigauit de recipr̄is bap̄m · hic
dicit de diōne p̄or dānati dīco · 2°
q̄ mala nūtrātis p̄dicat q̄ sic p̄ · q · i
or · Amb̄o · 6° lectia · q̄ bap̄ p̄fidi unidat · tz
pollunt q̄d p̄z ex p̄ · 2° · ꝛe · q̄d nō ex fide p̄cū est
¶ aug̃ sup̄ Jo · 6ū · q · bap̄ est q̄lis ille i q̄ p̄cātē
cat̄ nō q̄lis mūd̄ aq̄a cat̄ ¶ ut recipiens sue
& a malo mūtro p̄cat mortāl̄ q̄ sic facaens
p̄ē p̄cauit mortāl̄ p̄cat mor̄. s̄z recipies bap̄m
a malo mūtro p̄cat mor̄ ge &c. ¶ 3° de · 9 · di ·
nu · Sōnus dōr q̄ sōnus ponūtex nō acc̄ent
sōnem qui bapt̄zat s̄z dñi · et si p̄ga⁹ sit bap̄s
¶ Ideo ad duo q̄sita.
Ad p̄m̄ q̄ dico · 6° · gnes ¶ p̄ma q̄ p̄hia p̄m
tum ū alē p̄uib̄ bapt̄zandō tz fides cor eis
plit p̄mod̄ nūtā de 9 · di · e q̄ns cane & rō est q̄
sola vas dīna & assūtū efficacē signo sue ¶ 2° q̄ q̄s
bap̄s recipr̄ & p̄gano ul̄ iudeo mūdē dīcē dus
est de 9 · d · nu · sōnus ¶ 3° q̄ bap̄s recipr̄ a schisma
tico & hīco dus est idem ¶ 4° q̄ bap̄s recipr̄ a schis
matico & p̄ulo sōnē dus est si nō p̄ule dēt d · 19 · p
totū est de 9 · di · nu · si mc̄ · t · c · se · & · c · quō ¶ 5° q̄
est assignāre rōnē omīū ultōr · & p̄ quo sōnē omnibus
p̄ q̄ñ. qui iēūij dī q̄ cui ab̄s bap̄s tps sequē
tibus tū accipr̄is bap̄m nō dānus · ſt · 4 · q · nu · pla
cuit de q̄ cui p̄uli plenitat̄ ꝛecūdo bap̄mo re
cipto bap̄m in fide ecc̄ē & nō de bap̄ nō ch̄os⁹ est
bap̄s recipr̄ & mūtōm exp̄sse q̄uē xp̄ūanū, q̄ nu
nistra malicia nō ꝓdicat g̃ tē. ad ducēdū obiect̄
de 2ginia · p° q̄ nō me⁹ exp̄te de⁹ debuit ad assūtē
signo suo efficacē ad sigñū effectū. 2° q̄ finaliū ma
gū dēbitāt recipiēs si mūtrus malicia nō
ꝓdicat ei nec̄ ostendē possit de malicia celēō
¶ 3° q̄ beat⁹ cp̄ianus ut aug̃ refert de vn
do bap̄s tē me⁹ nūq̄ ecc̄ia nō būsentit dīcēt u
bericos & salmaticos bap̄m nō dēbē q̄ nemo dat
q̄ nō hīt · s̄z bap̄s hī nō habūt gr̃am · s · malū g̃
no debuīt · b' aug̃ replicando · d · cū p̄m dixisse · &
p̄cepisse · s̄z totū suū p̄cūm sicto in eo p̄gendo cum
fuisse primo fidei delectū · Possūt ei dīc q̄ q̄dā
fē de ecc̄ia & carūat' fidei q̄ ab oīb̄z nocē est sacr̄ ut
aug̃ dī · ꝛe · de trin · c · q · Aliq̄ sic q̄ nō necē sit exp̄te eod +
q̄ub̄ sint p ecc̄iam declarata · & maxīe de sacrā mq̄ facta
est declacōne ecc̄e · ex de hīca · & schismat̄ eād ab olendā
bap̄ tēpe q̄ p̄cūm nō dū erat declarā illos malos
mūtros posse bapt̄zare. ideo nō curauit s · nō su
a nō valuit · licet · n · malus mūtr̄ nō liceat gr̃
forīl · hīc tū valeāt vt i vtute ecclesiū ut sit mi
nister dei ·
¶ Ad 2 · q · dico · 4° q̄ si p̄ma si percat̄ recipr̄ do
bap̄m a mūtro p̄alo puta hīetico ul̄ excōto
vel de q̄ dic nō q̄ q̄lz tenē cū virtute & nō ei q̄ ten
ere · si g̃ est adult̄ sufficat ei bap̄s & nō et
ecere flamīs · si pulus · dz cū bap̄re qui cū offe
¶ 2° p̄ceptū sīceus pl̄ obligat q̄ p̄ceptū ifideus
deus p̄cipit bap̄re & ecc̄a p̄hibet ei ecere p̄alo g̃
sicēd est p̄ nō 2° ¶ p nō pl̄ re · alius vtere p̄re
alīū iōcādo q̄ ip̄em p̄al⁹ teneat̄ vtere mūt
cōne sacrā & ideo ipe tenē mūtrare sacrām g̃
p̄ alius recipe · met · p̄z · nu · p̄ · q · si aliqs p̄al⁹
videat pulū in bap̄mo mortū tē cū bap̄re · si
n · teneat̄ eū sufferre alio tēpe ne moriat̄ cōi
nūtro magis teneat̄ eū p̄uentre spūaī ¶ Dico g̃
ad ista q · q · adult⁹ licite bap̄ recipit a mūtro
p̄alo · si alt̄ · vñ nō p̄t p̄ p · aug̃ li · 3 · de nup̄ tūs
& p̄ p̄m bap̄m tenere p̄t sequi · s̄z p̄uicōse
deret ille ei q̄ cōm p̄ salubert accipe si ipe nō
sequat̄ & recipiat sic p̄ filiq̄ accūt i cor eād & eccle
ad vnīt̄ p̄cē nō alienato aliq̄ necēsse mor
gñiuer eād aliq̄ hīeticū p̄uenire & ab eo bap̄m
sū p̄ficere recipe · sū tū sū de fide sū liberā necēse
apud eos remanere ad q̄s mūg̃ corde & mūe
nūo · posīt ei dīa q̄ si ex remoti eccie dīmittent suf
ficēt eis bap̄ flamīs · aug̃ tū ecc̄ est a tali p̄alo
recipe q̄ ad p̄ulos si sit p̄clūi dico q̄ dz ei
bap̄re qui asserit si nō esset ū p̄al⁹ · si tū of
ferens nō posīt bap̄re p̄ma q̄ est aut⁹ offe
rat p̄alo ut bapt̄zet q̄ è pagan⁹ de bap̄ est
de 9 · di · nu · sōnus ¶ 2° q̄ si mūtrus bap̄m
est occult⁹ nō dz vitari · imo mortē p
cātēo q̄ ei vitet · nō ē q̄ p̄ q̄ sit
publicā nō dz cūlare ad fore occultū · s̄z bap̄re
est fore publicā · si g̃ vite ip̄m ex tali occul
to delictō
¶ 3° q̄ a mūtro notoue ma
lo p̄ma q̄ est notoꝛ formīcator si est ord̄ mer
· l · pochia⁹ p̄ recipi bap̄s licere nō ē · q̄ recipies
de bona ab eo q̄ tenē nō peccat · s̄z pochian⁹
ex debito re ab mūtrare sacrā g̃ tē · sic ne
d decūi · de · 9 · di · nu · si nō q̄ sint sīc
¶ 4° q̄ recipies bap̄m a notorio peccāe nō ordi
nato s̄z tenēte sacrā ei si post hīc melioꝛē cū m
cubit · s̄z ibīe sū sīor peccat mor̄ · si ea mulꝰ
cū tenēbit nō possit hīc nō peccat q̄ p̄ē p̄ē sic
p̄cedens 6° q̄ ad tē debitū obligat̄ sacēdos ul
ordinat⁹ · tēe vicar⁹ sb celegat · s̄z ꝛetrahē debi
tū ab ordinato est bona g̃ ab isto · ¶ 5° q̄ q̄d
possūt⁹ poc⁹ sūscip̄ est bap̄s a sacēdote notoꝛ
malo q̄ alapco tono q̄ p̄ · de ipēns offo ista
ad mūtrū sacrā melio⁹ facat q̄ nō istato · s̄z oꝛ
do sacēdo ei est hīc · & laicus nō g̃ tē · Deducō p̄
q̄ dōnas mūtroꝝ ul̄ melioꝛa nō cūi spēat ad
tē sacrā sic eccūs magīe sacēdo ¶ 6° q̄ si
mūtro nra p̄ulo q̄ oīo uelit uendē bap̄m ei ad
sacrām ul̄ ordīspēdo p̄cūm grūe sic ēd mūi p̄ñ

sulapr⁹

nō bapc̄. filiū suū ī formois ieo nō mī recd̄ est bapc̄
et ad tacitū .p. primo q̄ nūq̄s magis obligaret salui
ri siue q̄ alcūs ille alius peccaret mort̄. 2o q̄ ꝑ aug̃
nō sit sanctū mala ut eueniāt bona ꝙ melius cā
dispendio salutis ꝓpe g̃ rō. Deo nī q̄d si seruos
ecclie uellet uendē ut q̄ ut latrocīe suū posset q̄s
emē ꝙ pauli dare nō nī ofic̄ sacerdotale ꝙ spūale. sz
hoc tēpale. Si dicas q̄d g̃ erit de illo puulo
si nebit ad bapc̄e. ī promptu ꝓcīm dico q̄ si offt
eius ꝑ eī bapc̄e. oz eū bapc̄e si alt̄ nō adfuit ut
offerri possit si nō possit puto q̄ erit ꝙ ꝓcens
meūb. ut mox. ēdo q̄ fides sufficiat offerēti ꝙ
eius deuotio bapc̄e. Etiamsi puulo ꝓcurabit. q̄
ecclia nec̄itatē diuīe pietas aliēta suppleūta
ministrat. Ad q̄ uolueī. oz q̄s fieri bonū ꝙ
ministrū bapc̄e. Alio sacdōs. p̄o q̄ si p̄ce mortal̄
erat gliam filio suo nō ꝓ spūale. sic erit
bapc̄ands. 2o. q̄. ēdo ūmā. sz mō plꝰ nō est
bapc̄ūs bapc̄e q̄ eū de fonte leuare. sz nō bapc̄
p̄ bapc̄ūm de fonte leuare. de. q. di. uu. ī bapc̄e
ꝙ ꝓcōnet̄ de oī puulo g̃ rō. Ad illu qui bapc̄ndo
puerū ī bapc̄o ꝓfessionē fidē tenēs eos docē
symbolū ꝙ orōīe ꝑ ūr. rīsōēre eos de omnib⁹
de. q. di. uu. dos ꝙ rō est huius q̄ puulo ꝑ
ētulit sē fidē tenēt. ēdo illē fidē q̄ offerentes in
ꝓfessione ꝑ eis de. q. di. uu. puulū g̃ si ille bapc̄
ands fuit malus qui magis ē q̄ ꝓbus usu bapc̄
tus. ēdo q̄ offērentes uł ꝓfessōres ꝑ eo puer erat
male instructus. Ad ēdū ꝓbat. ad ꝑ ꝓme q̄.
est nō q̄ mīstet decreta ambro. ꝙ aug̃. sic utrō
q̄ allegetur. ꝙ q̄ uat ecclia ubi uīc dē q̄ bapc̄
cepto ēbrietatib⁹ ꝙ hūcas nō sit ꝺns. sz h oī
tūd est. q̄ aut usu offerat bapc̄ nō nōd esse
aut intendat bapc̄ suū siue hēc diffinēdi applicare
aut q̄ erit nos esse intendentes facere q̄d facit
ecclia. Si ꝓbus duobz mod̄ sic ille decreti būt
sono. n. est ꝺns bapc̄ ꝙ 2o nī. sic nō intellect
illa decreta. uñq̄bz sit ille qui offerat bapc̄
nūcios facē q̄d facit ecclia de bapc̄and. Ad ꝑm
. 2. q. do. q̄ ille qui recipit a malo multo ſ
q̄ dz g̃ ministrare ut ordinate suū q̄ est in
nūcitatis erro. nō ocpat̄ malitiae ei. ī. n.
q̄d est bonus ī offerendo. sz q̄ nō ꝓfuit ī re
nūcio cū a suo malitia si utrocz cū faciet
magnū detrimū dz ab eo suscipe sacrīm.
Duo quib⁹ licuit bapc̄re. Item ē d. g.
q̄q̄ magis ꝓsit aut q̄d bapc̄ se hī
ad suscipi. hinc dī quo se hī ad offe
rentes ꝛc. ꝙ nes

Utrū bapc̄e offerat uīn Iacrēt ecclie q̄ sic.
Isid. de off. li. 2. c. 24. offert bapc̄ oīnū
solus sacdos ei ī bapc̄ dñicane ꝓpter g̃ rō.
Q̄ de. q. di. uu. ꝙ nūs. Dūt unitas bapc̄i
dñicane ꝛc̄pat offerentis q̄ nō. q. idē offerēs
ꝑ plios bapc̄e g̃ plios offerentes posse unū bapc̄e
ꝙ ꝓba ꝑ ille ans ꝑ. q. duo sit̄ posse ꝓfiteri
di eād ab uno sacdote sit ꝓbēre. ꝙ Q̄ sacdos
ecclie sē sacdi unitatis. de. q. di. ii. q̄n ꝓbat g̃
nō debent offerri a plib⁹. Dūt repetat̄ itemq̄
offerentē bapc̄ q̄ nō. ebuosi ꝑ bapc̄e ꝙ au
sit. q̄o. oīa. ꝙ sz ebuosi nō ꝑ usū rōnis hēc
g̃ uel itemq̄. Q̄ est mag̃ī ut licet. Utrū
bapc̄ possit recipi q̄ sic. Sacrm excellenc

pō recipi. si culpa g̃ ꝙ bapc̄ quia ꝑ. q̄ q̄ mo q̄
cta sit nobilioꝛ retinet se unus mīa q̄ hoc ꝓfō
situ ī unitate ut ꝑ de ꝑ cene. Q̄ de. q. di.
uu. relapc̄e. Hēret̄ q̄n ꝓmittens signū pacis
oīo est ꝓpria. Q̄ ecclia. q. q̄nq̄.

Ad ꝓmam. q. d. g. ꝙ nes. Prima q̄ bapc̄us
oz q̄ sit suppō intellect̄e potēs ī actū exercitū
ere. ꝙ ꝓbat ꝓ ferre ꝑ. q̄ illa requisit̄ ad ea
quib⁹ ponit̄ in ꝓpō. sz ponit̄ hoc ī ꝺnicōne
pō de bapc̄ūs g̃ rō. mea. ꝑ. mī. pō. q̄ eū
bapc̄ sit actꝰ g̃ oz q̄ bapc̄ūs possit exercitū
sit ꝙsentire ꝑ ꝓpria ꝙ oz q̄ bapc̄ūs possit ꝙ
tia ꝓferre. ī q̄ ꝓpria placita sē ligna. ī cuius oīo
tus intellectual oz q̄ bapc̄ūs sit suppō intellec
ut scilt̄ ꝙ sacdōs sequenti q̄ ecclia rōnabil̄ iuō
dicet. Ad q̄ sc̄o. ꝙ ꝓcedenti q̄ ab eccia bapc̄
nō excludet̄ q̄q̄ sū sacdos sint sit sū nō. ꝺnicā
illa ꝙ ꝓmissa. sz opponāt q̄ sufficiēs rō uocat ecclā
bapc̄us. Ad q̄ q̄ sc̄o ꝙ ꝓcedenti q̄ aug̃ bonū ꝙ malū posse bapc̄e
ri. ēdo q̄ ecclia sequenti puta beati petri ꝓbō. q̄
potēs exercitū ꝙ ꝓpria exercere sufficiēs mīr
bapc̄ūm. ꝑ. q̄ ꝓma ꝺnice. sz omīs usu sē hī g̃ rō
ꝓbō. mī. q̄ ostendit q̄ aug̃ bonū ꝙ malū posse
tigere exercitū ꝙ illa ꝓpria ꝓferre. et ecclā beati petri
id ipm posse. si deus occideret. uel ꝺns q̄ bapc̄
ab uno angelo ut ecclia beata nō esset relapc̄
si ecclia est et malo angelo ꝙ ostenderet ꝓcessū q̄
sequeret esse ecclia nō est relapc̄us q̄ talis nō
posset ī rē deus punire. si et nō ostenderet ꝑ
dei uolūtē. esset ecclia est relapc̄us q̄ ex
ꝓpria malicia agat sp̄ eccl̄ia ꝓcedies salutē te
q̄ q̄ntū esset bōne uictorie et ꝓfectū hō
sacdōi. ꝓ ꝓ q̄ ecclia ministrat g̃ q̄ nūm esset
obsequi. ꝙ ꝙ sacrm est sp̄ale ꝙ spūale. q̄ nūm
est q̄ mīst̄ sit sp̄ale ꝙ spūale. sz bapc̄ est sp̄ale mī
eleuato spūali effectū. g̃ decet q̄ mīstrans ꝑ
uictoriā sp̄ale ꝙ spūale ꝓferat. 2o sic mī
ꝺnice sp̄ale q̄nūm ꝑ ꝺns q̄d est corp̄ale mī
ꝺnice spūale ꝑ ꝺns q̄d est ecclē. sz ꝑ

tōlū g° rē. Dico q̄ licet sit dīffle vnde q'n
tep'cō alt'ō si fluat tō q̄ deus ignorat q' dū
ꝯ recipiens tōlē tep' re sit tep' a ille rec
pit ab vtēp tōlē q̄ sup̄iacā mūgat tōlē.
vult deus a cepīa ad vtilē tep'm p̄ vno licet
si alē nō faceret deus acceptare ℣ 2° q̄ vn°
lauatur t ab° vlta dicet vl' faceret p° p° ex
cauone d'zz' interim tegiō. 2° q̄ minister
dz vlta dē. & ille dicit ego te bap°. si nō ab
alio bap'zat et ille dicit ? potius vl' facet
℣ p° q̄ vn° mūd' p̄t fil' plēs bap're ? licite
si ēt necessit' puta si omes morent' ? tūc de
bet. a ego vos bap'. dē. q̄ tunc vn° p̄t fil' plēs
bap're p° p° signo exām'is. p. ai. aplis ceteꝝ dic
bīet nisi tūc nulla bap're signū ēt q̄ plēs p
vl' bap'tet. 2° qui veniens ad hm si mim sing
plateam omīa ēffect' nō verecet soē tu. & ille
dicēs ego vos bap'. tunc nō solū bap' n'
p° ? plicā ad zonclet' mgnig° g° rē. & q̄
licite possit p̄dō q̄ ea ista sol' tradūcā sit ab
etā nō ēt visū q̄ vl' plib' simūl p̄dām mo
tus vl' locōs peccauit vnō intendo aliq̄ sol'
vl' q̄ iste p̄dicaret vnā scīam & nos' ad
ēt' istos sō q̄ bap° nūq̄ ēt ? p̄ vl' bap'i q̄
ī ea cōne bap're p° p° ad secūd' nec omnes ad
plicāt' plicāt'. & ad bap'm p̄alib' mul'
bap're ad bap're accūe nō g° bap're dz ēt
bap'm p̄ fluc. nm p̄. q̄ vnū & multi gīam
eis. vnī p̄. q̄ si vnus bap't multos ēt plēs bap
tic plicā idonā. & si vnus bap'zat a plib' nō
nūq̄ bap're ℣ 3° q̄ nō stat' diuīsē ?
bap're dz. nō diligent' iquīm si sit vn' due eccie
vl' vna. si due tūc bīe vnā regne bap'. si vn'
sēt arrian' q̄ p̄ sūdē sepīm plēs iquit. p̄ma
dīstō ait sol' sing'lem dicēdo ego te bap'. Sīg
nūe q̄ sūt due aīe sūt. p° si bīēt duo corpa
& si due spūe dēm. 2° si duo cōe si cōsecē p̄des
& si duo corda. q̄ tū ē illud' cui sit cōe duo aīe
volūtas & rōe ℣ 4° q̄ vē. q̄ ponēs ee sīl' ablutō
& dīcēs plēs. tū dicō te bap'. &

lore ad exequie

Ad. e. q. dico. duas q. p. q. bap. nō p. rec. cen de q. dr. nu. relap. rec. t. sic cos q nos. t. ze. q. a. q. adm. t. ex. de bap. t. el. effec. de q. tollolias. q. i. t. nō est q. bap. fiat. iuuen. t. p. ut sem. cauet. t. rōne. cui. n. tbap. p. ōnib. gnalia. t. fiat. bap. cōs familia. nō d. retean. bap. q. cet. mentem. celia. du. t. quis requir. phes. t. oso. vn. scar. q. cet. idem. Ad. q. fit. pena. reanati. bap. ta. de. q. dico. a. ꝓnes. pma. q. tā. dens. q. rec. piens. sacm. est. uis. ex. de. eccl. crist. t. ꝓ. q. reens. bap. denuo. ut. reapiendo. sacm. d. oc. cultre. uis. tā. cū. isto. pt. q. cum. dispensem. na. hz. i. cet. allegato. t. ꝓ. q. reens. bap. denuo. l. reapiendo. sacm. i. publico. est. uis. ut. dispensem. ū. p. pm. d. sup. Et. ꝓ. q. bap. reens. denuo. l. reap. idubio. rōi. nō. obst. q. tū. idone. dō. si. nō. es. bap. dō. nō. es. uis. q. nō. est. reani. qd. notar. sam. ex. de. bap. t. el. effm. c. q. ꝓ. q. uidet. fm. tū. dicit. si. q. reens. bap. q. reanet. i. gnāli. i. ulnabli. est. uis. li. p. dic. de. q. dr. uu. qui. bn. Et. nō. nō. plus. obligat. ad. hoc. reapies. cum. q. deus. li. offeat. q. li. sacdos. bap. reanet. prius. q. ignorauerit. bapm. fm. q. obligat. nō. est. uis. q. nec. reapiens. nec. accu. p. se. allegat. p. eis. q. est. accu. thomas. thamacen. ep. qui. nō. potuit. ad. illā. pena. tota. ecclam. obligare. uel. ū. iuuiss. cal. epl. sus. i. quo. dns. ut. ꝑā. epille. li. dicat. nō. est. tenend. Ad. q. ꝓ. sit. ꝑm. dcis. q. reapiens. tā. cis. in. bap. p. grauata. inuenile. nō. te. uis. nō. q. nō. dz. ad. ꝓ. le. obln. ul. ad. q. ecclā. sue. sc. huius. Et. iste. qui. est. sup. i. quoties. li. nō. bap. reanet. nō. est. ideū. saluus. q. re. t. ꝓ. q. ignorans. quis. reuel. uitiare. ifi. nō. ecclesiā. recipiens. bap. q. tā. est. nōbile. q. ꝓbrio. dns. dns. pena. latē. a. dcio. ne. ꝓto. q. ignorare. illa. pena. est. lata. t. hoc. ō. phīcōm. uis. dns. nudo. pena. in. aurū. ex. hoc. dō. pt. lege. dna. pq. a. cōione. fidelis. uitas. pōto. q. q. occidat. t. ignorās. uitiū. nudo. est. uis. t. est. nō. q. est. opt. re. illicite. q. ꝓbit. dna. lege. t. q. reens. bap. tenet. Et. ꝓcepti. legis. cuiuslet. q. dr. ignorat. uitiare. fidei. et. anime. nudo. est. uis. Ad. an. ta. pnia. Ad. p. q. dr. q. ifid. lo. de. ignio. nō. de. po. ex. offo. ei. bap. q. tenet. sacdos. Et. in. nacciare. pt. laic. mor. tū. nō. dz. imatous. pma. bap. Ad. p. q. q. credo. q. dn. pt. ples. bap. t. ples. unū. t. eūdo. totū. tenebit. Et. si. nō. placet. q. dr. dicat. alt. abluat. ul. fiat. et. alt. ablued. ul. fiat. Red. id. qd. est. suppo. est. eōm. q. unctas. t. loc. ablutois. dat. bap. unctā. t. tenet. et. Et. q. op. ille. fiat. tōti. t. plib. bap. dnm. pte. liant. ad. unū. Ad. 2. dico. q. aug. dant. ebolū. si. acm. dnū. tenere. ablu. rōnis. t. alle. se. tenere. t. tenet. ei. hē. dnū. nōis. pt. bap. Ad. p. q. dico. q. sacm. nō. tenet. hoc. tenē. ecclis. Sacm. enī. dr. accipi. p. nō. ogitacōis. q. nō. tenet. posit. ei. mel. dna. q. si. obic. q. ei. ha. fit. sacm. maxi. rōne. q. rem. bap. ei. t. mag.

rōne

remedii. tenet. nō. se. q. si. nacio. tenet. q. teneat. gentico. tenet. cultu. nuc. hnet. t. bap. qui. Ad. i. bap. q. tenet. tenet. q. nō. fides. sufficit. distinguit. fidelē. ab. infidelē. et. tenet. ñ. pt. nisi. ad. distingue. d. si. q. fides. sufficit. nō. requi. tenet. mei. pz. nu. pt. q. tenet. pt. dr. bap. ā. a. nō. bap. Ad. 2. dr. de. anglica. gent. c. l. t. dcm. li. e. c. pt. Ad. q. tenet. fit. q. dr. sic. distō. ad. alt. est. fōr. alia. q. dr. sic. ut. dicit. si. tenet. dispo. gram. q. est. forma. alia. q. dr. Ad. 2. dr. est. tia. nō. est. ū. pō. hic. t. pt. q. sunt. alt. tenet. si. est. pō. nec. ratio. nr. hnt. q. licet. aliqm. opm. hnis. n. est. q. hnīm. pficat. Et. op. el. bonū. tenet. ei. dō. Ad. 2. dico. ad. dcm. q. sic.

Ad. p. ma. q. dico. e. ꝓnes. forma. pt. q. dr. tenet. gat. nōe. tenet. dr. e. ꝓnes. pma. q. tenet. supt. tenet. figuraco. m. alt. q. ꝑb. q. ad. hnt. ei. ñ. nos. hnis. cū. sit. spleudo. glie. t. figure. tenet. igit. hz. tenet. Ad. p. capo. tenet. hbet. q. idē. q. figuret. ꝑ. lucas. dcm. tenet. es. t. tenet. Macomb. figuras. Ad. 2. ꝓ. q. tenet. ꝑ. supt. melli. cōa. est. q. dr. tā. figm. spūale. ipsi. dco. illud. sacm. spūale. Ad. p. q. dr. p. sacm. nō. tenet. q. tenet. tenet. dr. ꝓ. q. tenet. est. fōr. t. silleus. alt. hma. ad. ultimū. nō. hnis. ad. p. Et. q. fōr. est. a. silleus. q. fili. ei. tenens. t. dilectus. in. q. c. pt. Ad. q. tenet. est. celebrus. fōr. q. est. pcul. signū. recun. sit. tenet. q. ulla. hnis. adista. ul. illud. est. celebrus. dco. tenet. nō. vi. de. aliq. real. hnis. nec. fres. nec. tenas. Ad. 2. q. est. pone. op. q. dicit. tenet. nō. dclic. pm. i. silleus. alic. facit. q. hic. ut. nō. se. pt. pli. sm. tenet. t. g. pli. ma. ut. in. a. hnis. Et. nō. est. nātus. pt. tenet. g. dr. pt. m. q. septa. ul. quat. de. tenet. nec. t. dm. tenū. t. q. dm. de. tenet. t. tenet. ei. g. dr. bona. tas. de. uno. bap. t. dr. de. bap. ml. tā. dr. de. tenet. nō. om. nō. facit. Si. dicas. q. dr. dr. tenū. ponit. tenet. tenet. ei. op. dr. q. tenet. q. pt. ponit. ñ. e. re. de. q. loqui. q. dr. pt. pen. m. ñ. celleu. i. ille. pre. dr. e. t. dr. t. tenet. dta. dr. q. tenet. tenet. ipo. mali. pambula. recipit. bap. t. nūq. gen. Et. dm. est. ei. op. q. dr. una. cl. tuler. q. bap. fit. pma. pt. li. t. ad. nigm. t. alia. cl. tuler. q. re. gnatio. est. pl. vne. t. sig. illū. dr. dic. q. bap. est. signū. xpianoz. t. dr. p. no. lib. signū. ul. sigillū. recat. tenet. q. fuit. ipm. t. pt. dic. dm. ñ. q. tenet. tenet. t. bap. q. fuit. pt. eius. p. q. tenet. nō. est. dispo. ad. recipi. tenens. pt. no. ei. pre. suscep. q. tenet. tia. pt. dr. est. dispota. sume. ad. gram. nō. recipi. tur. dispicued. t. tenet. q. ple. tenet. abl. ei. dr. dicam. bap. t. aliis. bap. ne. recipi. pre. obligm. ul. q. figuraco. ul. remocom. q. fuit. fuit. dra. illa. p. suscepcom. ablucois. ei. dr. t. sic. dispensabo. pōt. de. dr. dici. t. sic. peccā. mor. pia. nō. recipit. tenet. dnū. dei. pt. t. sic. ideo. q. bap. t. recat. mor. q. nō. recipit. dnū. dei. si. tenet. dicit. tenet. tenet. recipit. q. dr. est. dnū. dei. t. sic. ut. fōr. i. dr. est. dic. tenet. nō. pōt. dcm. tenet. t. dr. q. dr. mor. t. tenet. tenet. tenet. tenet.

g' fit mūcō ad accōm & pāne q' fit grā' r' nō fit
mūcōne i ab'o . Est dñe de plō . qđ in ad nō est
mot' . plō i' lo' de v' i' tūsec' aduciente q' p'
q' pt' lra mūtōne ee de morti & tū timiem ad
v' q' est de i' exēm' aduciens . ad . dñe . q'
ee nocte' ee portate . portas . n' ut' atrp' phīte
ut' p' foēm pn' alic' oponis . i' nī ceratē n ē
pōtas & p' sit ter'tus . n . p ceratē m est hīlis
ad rec' alīq' lacū . Ctm' p eos q' dicūt q' ceratē
nō gaudet ordine sī lacōdat . & tū i pō ē pōtas
deūdi ordines p ibm r' nōms ut dñt . Oñs
g' vnco me' q' ceratē pt ee foē abīe forme
ab'e p' ois ōnō de ceratē ad nra & sās
i ee g' ceratē pt ee foē abīe . oñā p . Alis
plo vnī . n . doctores sī t' ept de ceratē ee oēs
nes . A . p'mā qđ est foē sp'ūāl' i' pīa sīsc'a sa
cīm nō rec'e . Sz q' ee sīgt grām sacā . dīspt
ad ee . Sz q' sit por . a ip'ōne sic' dīspō . Ce . q'
sit rec'ibīs q' de' q' ut' . Cq' q' est sīgnū reme
mōrat' sūscep's sacri . Cs' q' est sīgnū q' figēt'
ase rō r' . Cet q' sīgnū distinctū rec'us a nō re
cep'e . mei oīa possīt foē ab'e q' ee ceratē
est foē ab'is p' pōi i' p'ma ul' sa tpe q'cunq'
& p'ūs i' p' r' qđ p' ullime po' & sint ipī
em'to ee pō' ee de pā sue q'cunq' . ceratē
est hī g' rē' ma . est ab ee' i' pōnus . im . p'
q' ceratē pōm sīgt i' onoq' p' i'sūscepōē
ordis sacri . formatiōne . nec ano de pō ad
agend' ul' pac' . q' rō est i' sue . & pōt pom
i' p'a sue & q' q' dicō ad hīai p'cōe est i' p'ma
sue q'cunq' & p ee' i' pōnus q'u dispōm & hīm
pōt i' p'a sue . ceratē dispō' ad grām q' ē in
p'ma sue g' rē' . sicut dico q' ceratē cū sit foē
simpler & suā ent' sit rotunda sp'ūāl' & plan'
& pom i' p'ma sue q'cunq' & plan' Cz ho
q' ceratē plan' & pom foē respectu pōs
sic' dna de foē abīa r' oīs ad cōnes & a his
pōnit' de ceratē & ceratē p' ee foē & a
gnā p' A . ad oēs ceratēs sīl'
pōnes q' saluāt' illa & respōm sic' & ab
ad ōne nīlō ab' p' & p' q' sī accep' ab
pōne se hīnes & i ad ōne ceratis p' & &
g' q' ut de ceratē est sīgnū recepcōis ms
sacri sīgnū cur' & est Ce & g' q' si ceratē
est & nō est i ac' gne & est & ad
ueiens i nō cū pōt & p' & q' ul' eccī
p'mo rīoms & nō pp duo p'mo q' nō
est & ad ueiens rotunda foēo sīlo
dēs mo . & ceratē nō est celis q' pōt . nisi
& pōt ipō ad hmt nō sī ipē ceratē n ad
ee fiat . & dicas q' fūdamēt ceratis
nō est pā cīa n' mente legīs sal'ē ut p'mo
sic' mente abl'e . & nīsi necō ceratē sacre
o q' n' ens reale fūdat' sī ul' & ceratē &
qui pēūt . & abluō est n' g' nō fūdat sīm
r' realē . & hec plis . q' mente dicēt
dze q' pānas fūdat' sī ge'mīsle . pī igō
est q' genuīt . cū nō mult' q' pānas fūde
sī dicū genand' pānū . & gnare ē cū i
fieri quo tēp' fūt & ice seq' pānas fū
dare i pō genand' . & q' ad ceratē nō
ecc' mutatō p se q' i ad ad nō ē motus
itsi cū fiat' recipit sacrm recipit pase ceā

rectōm n' ecc' ceratē . ad sec' cū cīa
enat . & p' q' nō q' nec ceratō nec rē' n'
nec q' nec sūt nec hīt' p' plc Cq' q'
ceratē sīl sit foē abīa ut rec'ta ponēdo
i' pō ase . s' vot & nō mōt si tū pōt & ba
distīgūēdo p' i' eod est dispō . & hīlis ad q'
dispōt ceratē dispōt ad grām & oīs g' ad
oēm sit i' pō voluītatis nō m sba . & ut dcm
te . met . p' q' nō est dispō ad bōm q' nō est
eod' ad ecc' mi' p' & oīs q' dispōnt ad grām
& q' grā sit i' pō voluītatis nō i' pō ase pōt
est & . 2 . d' . 26 . grā . n . est ponēda i' pō mētis
& corpis & est & ceratē obligat oēm sīlm
Cnō q' & si q' videm op'ārī & cocta ad
gendū sit rectē & si recedit ad illicitū p'ō
ex illo & p' sc' pōne cēsp' nīl' & si ceratē
nos sīpios & si fūmus p'mēte mūdi
sūm p' pō sed & libēter cōtēdi & si nō sit mō
mētis . de . q . d' . mu . plicp . & gelo Cceratō & qđ
si mūdi delent terp' p' & dies delent . de . q .
d' . mu . nequ et bīt . & intelligo de rigore mū
di & octo mīlia delent multi sēc & videm
& . 2 . q' sepe & d'nica die ut & tolepūt ex
bapīsmo & & ne q' absit Ce & q' & sē as
sūus usee ut fecerā & mult' alii & ēm labī
& & mūte de q . d' . & p'ūtate Ce & q' & tep'
ab hōīus reconciliāt & ecc' & cūnct' ducōne m
ecc' & ut & p'ōcī & cīa solet mēt' p' one ut & p
dei p'fessione . de . q . d' . mu . ab anat Cq' &
q' infamia ut p'mas p'cip' ceratē . q'
tollit & q' nō . nō tollit & q' & hō p' dignum
am an tep' d' . 26 . dcm' . vñ sic' coepta
nō p' absolūm . ita nec baptīm' & dolem
q' est & facēt & mīes & mīas ōēs p' hōīd'
voluītē & nobilitat ul' si sit i' sic' hoc tuo
tollit p' tep' . Si & sit hōīdū & & q' & de
d' ecc' q' nō tollit . vñ si ruder ordinat & sic
et lecīne & tep' post tep' ecc' mīs & nō
gloc' q' tep' tollit & & p' ma pena pec' .
& hōīdū & nō est pēm & q' post d' q'
q' ceto ill' mehō sentīre puto q' tep' tollat
cēm mīnīsce & & p' hōīdū Cad & p' .
ad p' . q' dico q' sacer nō sūfice distīgūer
rempīcē tep' a nō recipī . ablē & tollit
cpr sacrm tep' & nō sūfit sic nec sūf pōt
& ceratē Cad . p' . 2 . q' d' q' nō oz dīspm
ad alīq' foēm ab'e & ab'a q' dispō nō &
ab'e nec' ceratē & de foē & nec' nō ab'e
q' & m posīt de ceratē sī ee . nō sit sīl ab'e sup'
& dōne dispō' Cad & p' foēm dico q' nulla
sit & ia q' plis nō cuīat sic & pānōes
& sūbiacīat vīt' alīa ad ab' sua p' . & ubi
hīais & repm .

Hinc de sacrā & formatiōne . & est d' .
Aīq' magr' posīt & ex de p' sacrā & tep'
hic agit de & & solūtus & & &
tū & formatiō sit sacrm non legis ad
sacrm ad & nō fuerat nō est nec leg
& est hī g' & & p' q' p' & formatiō
tū cūnctō . s' & ad . p' me & p'm & nō
m q' nos sacrm & magr' in ia Cut
q'ndo sacros possīt & ordinare q' sic hīs p'
sū & & m & & si mūdus & d' p' q' mag

vñ clñcat ꝑ clñcare alui li ꝑ ꝓcat ꝛ diacoñ di
cacoñ ordinare ista appz maiestie tñ ex mlis dcc.
q allegant. d. q ꝑ to. ꝛ dc. g. d. q. dicoḡ q ḡḡ fe
cit oñs ulos sacdotes qui erat ī Jamia eō q
ad ea cū ofirmādi eos. ut q quis eoz ex ordie eet
si illac pōtare collate ofirmare at ꝑ ordo eet
eccl ab ordie sacdoū ꝓcul. si ofirmare q
ꝓt eccl ex ordie. cū gñ ex ocellione ḡꝛ illa sa
cdotes de ofirmādis dēbant q ad ordiñ
sacdotes illu ofirmaret. ꝑz. si qd li cū opetat q
ordie epis ꝓtur. q si cū excuicōne opetet ꝑ
set q uñ lenco ul sale mitenoi dico. ad quitz
illā ꝑ. q idē sit ordo sacdoū ꝛ ꝓbat. uidet glo q
antiq fuit ꝓcepatus cū indie li nō iuue. ꝓbat
q ordo epalis ꝑ fuit. ii. d. clerios sic gñ modo nō
est idē ordo ut ñ ꝑ fuit. ad xm ꝛ glo. uidet
q illa electō ꝛ leccio unꝰ ꝓbi ī gradu excel
lencie erat nō solū q ad nomi sed ꝛ q ad oēz
ead ministeriū. et incepit ista ei ꝛpe ꝓcul q mul
tis fuit ofirmatꝰ ei ꝛclesiā. ut hz. xc. q. i. cū
beatissimi. sz ꝛcta ꝓmissio nō ut apparet di
stinctō sacdoū ꝛpat q cū ofilio sacdoū ꝛpō
dō ad ministeriū ecclie ꝛgendū. d. q. olim.
ad illā. nūm. z. op. ad. z. ꝑz. qd est dd. ofirma
ordines minores ut ꝛ maiores si speciat ad
ordiñe epatꝰ ꝓbat. d. q ꝑ cū cēm ofirmāt
li facit cū epm. ꝛ sic dico ꝛ de mixta pōtate
si sacdoū nō opetat ex ordie ordinare ut ofirre
ꝓ mlis ministeriū pt s. ꝛpe. li ꝑ cū s. ofirmāt
li dat ei ordiñe epale. ut hz ꝛ ex. de sac. unc. cū
ecclis duobus nes simꝑ sacdos ul ꝓbr ualeat ex
hibere. ꝛ li exꝑsse ꝛcipet glo. de q. q tā ministros
q̄ recipiētes ofirmōm debent ee ieiunī ꝛ ofessi
ū ee necessarios occurrat. de. g. d. q. ut. ieunii
ꝛ ca. legim.

Ad. z. q. dico. q. nes. ꝓcua q xp̄c ꝛ apli
no fiunt ut hic ñ ꝛ hic sed ꝛ ofirmōne qua
modo utrūq̄ xp̄c ofirmauit ministerio ifancie
discipl̄oz ul ꝛpe pentḡ qui idem fr utitur. et el
to. sibi apli ꝓmanū ipōm ꝑ ꝛ ca cibi. s. nec
ubi uelamē ñ ꝛ sed q ut utrūq̄ gñ ꝛc. d.
q. q. h ñ ꝛ li sed q utrūq̄ certa est a spū sc̄o
cessante miraculo te declarētu ubi ꝑ ꝓcuꝝ
ipōm apl̄oz. q. q. ꝛ cēm. li. e. d. e. multos ii
dis fuit nō certa qui licet ī ꝛpturis nō inueiant
expresse tñ. cū ꝓbōs sps sc̄us ministrat ꝛ ne
uelcant. sic de hoc ꝛclatōne cruces eid ouctē mi
to gñ pl̄ est ut me de ñ ꝛ sed sacdos q se ꝓfesse
salutis ꝛmē. d. q. q ñ li sacdi est ōlima o
ficiū ex oleo olivarū q signat unde ostiū. ꝛ bella
ma qd ꝛcedit ꝓpulsiue. ꝛ cor ꝛstabile ꝛ facit
ꝛcolere ocore lono ferme. sed ōlima ostendit
ti ꝓ epm est ut remota. sz unctō ꝓmū facit
dixi. de ꝛlap. de sacr. ꝛ de oblōne formā ē ꝓ
signo te signo crucis ofirmo te ōlinere salutis
in nōie ꝓpis. ꝛ filii. ꝛ sps. sc̄i. de hoc ex. de sacr.
unct. c. uno. de. g. di. q. ꝓ rō. d. q. q. ī hac for
fit de ipsius cruces in fronte. ut hic. de. q. d. q. sup
de ꝓma ipsius sic dco signo te signo crucis ꝛ in
ster augeo gñi. s. relegatis ad pugnā de hoc
hic. de. q. di. q. sps. s. ꝛ ipsius fit ofirmo te
ōlinere salutis in nōie. p. ꝛ fi. ꝛ sc̄i. ꝛ de isto i de. c.
sonuisse. ꝛ ista tollit ambiguū ad ꝓcē ofirmā
dū xp̄i

Ad. e. q. d. a. nes ꝓma q ofessio ipōnit ei
recedēti ꝑ sacm ordines diuisit gradu facile
ipi ponit i recipiēte sig diuisiū. ofirmo est hic g ponit
cōfirmādum qui est sig diuisiū. ma. p. q. sic
i cauulis. ꝛ polit ei ds ponit in ec g dū p ds
dū dare sibi signū diuisiū sic ꝛsponit q ds
ꝑ ꝓphetā sibi ꝛmulā ꝛcipi quo recipē ī pōtate declarata
declarata cū sit miles ut ꝓcō sic. u. ispūlibz
ī rap. dat ꝛcipere. q. ꝛsus ī die diuisiua p
q recipē ꝛmulā q. s. ofirmatiōne ut sit miles
robustꝰ ꝛpm ꝓfectus. ꝛo ordine sacro ut sit ha
bens pōtate ad eccl ꝛ ministrādi. si dicit ꝛ ut
ꝛpatꝰ ꝛcipere. ad unū dicēt. hoc dico q sic. q. sic
ad ꝓbōs ꝛnes hoc diuisiōis unū ee dispōnes hoc
diuisse. ut ad sacrā hoc diuisū unū ee ordinēs hoc
diuisiū. et si dicas cū ordinēs dispōnāt ad ḡm
q est unus ispe debent ee unꝰ ispe. ꝛ q ordinē cū
pōt hoc diuisiū recipiēs sacm ad gradū q diuisiua
sacrā. ad. m. g. dz sec diuisiōz. sed dz ꝛ q ispi
ꝓbat gre. omnia. u. sacra. licet hoc diuisiue ut
tendat ead gradū ispe nō inuio. sz pōnēs ꝛ
ordinēs hoc diuisos diuisiues. ꝛ dispōnū ꝛsp
qui mod agendi. q. agens utale. ꝛ actiue p
dispōnes hoc diuisiōis ducit eud effectū hoc p
de igne gro. a nā. ad actiue. q. q ofirmatiue
recedat de li hō. de. q. di. q. dictū. ꝛ. sed. ꝛ. li
dicēs ofirmatiōm sic uīs ꝛdicit unctē q sic
p locū. a. li. p locū. a. li. q. sic recipiēs bis ē uīs
ut hō de. q. di. q. qui bis ignoranter. ma bis ofir
matꝰ est uīs. sz ego dico ōnē q. p. ordinē
ordinē nō est idē diuersimode exponi. ī no ōnē
q. de. q. di. q. c. dcm. dz q ofirmatiōm bis ut. ꝛ
ds hitu rū ut clericali sōli deo religiose fami
lari dcm est. si dicas q hoc dcm dicto dicēti
recipiēti bis ut. ꝛ tñ sic uīs. ꝛ q. p. ē hoc
alius locus uīs. ibi ecclie ois uīs q nō est idem de hoc
qui bis recipit ofirmōm. q. nā ecclia ꝓcua ꝛ unc
ois ibi. ꝛ q ofirmatiōne videat ordinēs. ꝛ. q. q. sic
. zo. q. ꝛ. sic unꝰ. q. q ofirmatiōne hoc ꝓ dcm ordinē
qui fuit recipiēs ordinē necessitatis tñ nō est. de. q. d.
. ult. ꝛ ad rationē. ꝛ. q. q ofirmatiōne fit ei ali
quis ecclie tenet si manē recipit. i uxorē nō sequit. nā
. zo. q. ꝛ. de hoc. d. q. q ofirmat nō ꝓ sulsque
ū unus solꝰ nec ꝛcipiēs. de. q. di. ult. nō ples. ad
ea. ꝓ. ꝓbat ad ꝓ. q. d. q. licet xp̄c nō ofir
mauit illa forma. tñ in illa fōe ofirmādi uīs
ꝓ epm scm postea ꝓmulgata fuit. ad ea. ꝛ. q.
dico. q. ma. est hoc. ex ordine. n. operat sacdos
hoc ꝓprie sic cor ꝛ ōm ipso. sz nō sic corpus
xp̄i ad oēs. q. nō ꝓ ofirmare nec ordinare. sz
ꝓsilit ea eis absolue. ad ꝓm. z. q. do. q. sic
ꝛcipiēs fuit. sic nō recipiat gram baptis tñ ñ
baptis. sz ꝓ pñam diluit sacrom. ꝛ recipit gram
ma ofirmatiōne ad eos cedit ī publicem unitatē
uz restituat ꝓ pñam. ꝛ nō uz rem ofirmatiōne ad
ī. q. q. do. q. epm sacm nō est necessarius ab
luere nō debent ꝛ epm. nō ꝓ dcm ī nī ꝓsula bap
tismo. q. est necessarius simꝑ. dcm. nī. tñ ꝓ sa
cramento. q. ofirmat ī spūali milicia q est ꝓ ꝓfi
ciō. ꝓ. q. q. magr ꝓsitꝰ dcm inducunt de bap
tismo. q. est sacm ordinis. ꝛ de ofirmatiōne. q. d. est sacm
roborationis. hic agit de eucr. q. ē sacm refectiōis

et q. vo. et. h. e.

quero cc̄ loc· e· qōnes· p̄mo·

Quū cul'a sit sacrm none legis q nō sacrm none legis efficit grām q̄ signat ut ht̄ d· p· h cul'a tm̄ cātē p̄ncā q nō ē sacrm none legis ¶ de· q· d· 2· nu oblonibz· ¶ Vē cul'a sic v̄a· sacrm q nō, h̄ sē duo sig· p̄ duo sacrā· q sacrm ē sig· si h̄ sit duo signa q due tres ptes rem· rnomiō h̄bz nu oleōdo g· rc· ¶ q tuc cēt· g· sacrā qđ est ḡ nu rgtz· d· 2· ¶ Vē sit hec fōr oleracōis q̄ canone po· q nō· q· p̄ h̄ q ag̃ret sua ql' sacrīs· h vē· nū cēt p̄o fla· q nō ptes nr sacrī ql' sit corp̄ x̄· ¶ ō cē· de cele· missē· ad marcle ¶ Vē sacrm ultō sol' recipi delerat ac ieunus q nō sic xp̄s instituit sic dz celebrans h x̄ post ce nā dedit g· rc· ¶ ō· de· o· d· 2· liquo· a est Aug·

¶ Rūdeo· ad· q· sūra· ¶

Ad p̄ma· q· d· q· ḡues p̄ est ponit diffōm h sacrī q est d· a est vsq̄ do crocis· p̄· cul'a ē sacrm oēs x̄ a sanḡnus vacat· o tēcia h ql'bz ptes rnus rnum post oleracōm a sacdote sacrm rbis cis ad debita ītencōne plenus exhibit· dia cēt· sig̃ns oē· rsanḡnē h eis rūt· ostū· ¶ Sēdet dictō cul'a ē signū sēle ex tūre dūna p̄ oleracōm nē debite tūre trāsū oēs x̄ rsāḡs vacat· ostenū· ¶ 2° q· hūc dictōm de tō aliqō rūdet i sacrm cēt multitūdis· vtd· p̄ p̄ cauē· co· 26· ō sacrī h nō sacrīm· ¶ Ad ōna· p̄z· nulla· et· 2· jo· 6· h sacrm sit p̄ p̄· t ptea instituī· r· ad cor· q· Ap̄ tradit de h sacrō dno p tō· q· ḡnū sunt xp̄m nolīt cē ig̃ h nō solū i alliātica spūali· sī ē cōmū· t h xp̄s· ap̄z· ē· d· genua· ¶ Ōna ut corda fidelū exci tent ad maiorē ei dilcōm deuōnē i nūtāle p̄ncōz sic sit ordinē actiones· Sēdā q· debitū est offre do oblōm s̄ magr· assumpsit· tal est cruo eqm̄ m macula, ō filii sui· ¶ 3 q· ḡnū est ut efficacit vnū corp̄ cū capite q· i corp̄e s̄· p aiā qui est cruo x̄· cap̄· eius· ō de· t capō nr̄m xp̄m· nō p vñ inolitā· t a nob̄ sūptā· deuote recipiāt deo· ē p decet q· hola nō rōuet· p̄cepta ablēti cōmi pi· sponsi· sponsa· ē· et· ecia· decet g· ut ei plene hāt plen· vsū· ¶ 4 q· vtd· sacrm h̄ ē· p̄cia nōia· dr· n· cul'a· ut· q· q· r· nulla sacrm dr· uatuā· ro· q· 2· liqđ i mūtātē· r· c· liqđ ire· dr· hostia· de· o· d· 2· sacrm· s· c· sequl· Dr sīnagis gre· ut p̄z p dyō· z· c· de cā· Jacā· et· ide· latē· q· gio· Cul'a· ide ē· q· bō· gra· q· et· gra· i sol' ihens· h· ē· bō· latens· s· vt· Vna uatuā est victor cal'· t solus· hostia q· p· pane sign· q· p̄· obtulit· vñ· cap· d· q· sacrs· hoc· sa ad· i sūtum· t oēs· mortē· dñi· annūciam· s· mar· is· hī· gio· q· est· bonū· fide· hui· ōis· vnio ¶ ē· q· est· pone· q̄n· dā· exp̄· ¶ q· ro· q· tad· cēm· h· sacrī nō· solū· oleracōis· sēdāt· t· vbra· t· oīnectio· sui vsus· el· ostendit· n· q· tē· illa· vbra· qbz· vtaū· i sacrō· q· ei· vsus· ro· nectio· est· de· ē· h· sacrī· de vbis· p· p· au· q̄rent· dictō· sacrī· t· dictū· sī· illis vb· q̄rent· dictō· sacrī· p̄bō· q· sē· sacre rei signū rel· sibi· nez· genit· t· ā· cēsūit· efficā· n· ē· illis vb· ad· effō· ibi· q· dō· t· d· est· de· cē· sacrī· i q· fūcat· r· ō· signū· sī· vbra· sē· h· g· rō· ma· pz· q· sacrm· est· signū· ut· p̄cauit· mi· p· q· q· ptes· ē· nō· fūcat· r· ōm· signi· i· medi· vb· · · ·

q̄ fuerant rlom ligin ad 2 rōm credo mag̃r̃ mi. nego. p̄z ei qđ ꝟba nō fuerant rlom ligna q̄ eccl̃is cuīcūq; q̄dm̄ fit nō ē ꝟbi cor̄ x̄i. h̄ accl̃a fūl ei⁹ dicas accl̃a ī medio ꝟbis. 2° q̄ h̄ rēdo lū q̄ oleū fcā p ꝟba nouo p̄cedit ad h̄ ut fit cor̄ x̄i. t ligat̃ p̄ illa accl̃a. Sz nūq̄ erit cert⁹ h̄ oleū fcām p̄cedit ꝟba ad h̄ q̄ accl̃a fit ligat̃ t fūl dant rlom nō ſc̄o 2 de mēbz ꝟbi fr oleū a accl̃a ſō ligat̃. ad 3 p̄z q̄ aug⁹ lo. 1° de bapt̄ t p̄ cā idē fit ſacrm̄. t vlg q̄ eſt illa ad edit ꝟbi ad eccl̃iam. t fit ſacrm̄. ad 4 nō d⁹ q̄ ꝟba ſolus ſacr̄ nō ſē dīgona q̄ in ſto. Sz ex dignitate h̄ ſacrī h̄ oleationis q̄ h̄ virtutē ſacrm̄ roleō ī alijs q̄ nō.

Ad 2 q. d⁹ 3 ḡnes p̄ma q̄ h̄ ſacrm̄ fit ſit vnū vnit̄e hōgeneitatis ſic̄ celiq̄ dīt ponēt̄ q̄ q; tēt ſi ſ̄ſpēz ꝑtes q̄ vnū totū vnit̄e cor̄ x̄i. t relō ligat̄ ī vnū ligat̄ totū x̄m ī q̄tūm rēdet ad vnū hōgeneū p̄ cellūpcū. q̄ ſumens panē ſumit totū x̄m. t ſibi vnū. t hūz nihil fit alia ſ̄ſpēs ꝑtes alia vini ꝟbis tū eſt vnū hōge⁹ lig⁹ ligēs hōge⁹. t x̄m. Ad 3 dicē vnū ſacrm̄ ex vi ſacrī p̄ale. Sz ex vi ſacrī ligat̄ ꝑtes vini. et eſt ecclēſie hōgeneū nō h̄ geneū. g⁹ nō eſt vnū ſacrm̄ vnit̄e hōgeneus q̄ ipſe credit. q̄ ꝟ. tot⁹ x̄ps ligat̄ ī vltīo rēdo ponit̄ qđ eſt vnū hōgeneū. ad 1 pbo. q̄ vbūt ſacrī p̄ale ligat̄ cor̄ ſtanē. t ſanguis ī vino. q̄ tñ vtrūq; ſit h̄ eſt p̄ concōmitāciā. Sz illud nō facit p̄. q̄ tū actꝰ cōis x̄i ſic ī p̄ concōmitāciā. t ſibi actꝰ t p̄ t cē dicā omnia ſacrm̄ faciūt vnū ligat̄. qđ cēt ecclēſie nō hōge⁹. Sit autē actꝰ vltīus vnitas hōgeneitatis q̄ actꝰ q̄ ꝑtes ſ̄ſpēs ꝑtis. Sz vnū. dīt nō. q̄ ſint ligat̄ actꝰ ſpēi. aut exp̄ce ligati dīt nō tū oleatio vnā ꝑtis p̄ale delignat cor̄. t altera oleatio vnū ſanguinē ſignificat de concōmitāciā. dīt ēppz q̄ nō cor̄ trinitatē ſtellit. ſic. n. x̄s ſit tot⁹ dīt vltīus ſ̄ſpēs dīt nō eſt p̄ale. p oleationē t ſacrm̄ dīt ſacrm̄ nō eſt vnū vnitate rei ſ̄ſpēs. p̄ō. q̄ ad eccl̃iā q̄ntūc rei ſacrm̄ nō dē res vnā vnāq; ei⁹ ſ̄ſpēi. ſz ideo q̄ ē vnū ſz rectō eſt reſpōs g⁹ rectꝰ ſz q̄ illud ſacrm̄ eſt vnū vnit̄e integritatis q̄ q; ſic. n o ligat̄ ligāt vnū cō mixtōnī ſacrī vnū vnitate integritatis. Sz talia ſē dī ſacrā g⁹ ſē vnū vnitate integritatis. met. p̄z. q̄ p̄ta p̄ eccl̃ē ligat̄ poſſit accipi cōz vnū ligat̄. nō p̄z de inſtās q̄ ponit̄ ſcīdo ad ligād vnū. m. p̄z. q̄ tres ꝑtes ligat̄ vtiq; ſtabūt ſolēnitēr poſite oēs ꝑtes oēs cōz ī ſ̄ſpēs vnū p̄ale ſic ſanguinē ei⁹. ſanguis autē t cor ſē vnū vnit̄e integritatis. Sz obiect̄ ſic videm⁹ de ligat̄. q̄ eſt ligat̄ ligāt⁹ caput et pes ad membꝝ. t tñ illud ſit ī toto integro nec erit ī ꝑte. Ad p̄mū d⁹ q̄ p̄ eſt ſolata vnitas integritatis hūs vnā ꝑtē nō tō. ſic hūs manū hōie nō h̄t tō. h̄ ſumens panē oleata tñ nō ſumit cor̄ x̄pm. t ſic vnū g⁹ nō eſt vnū vnit̄e integritatis. Ad p̄mū d⁹ q̄ ſic ē de p̄ale ſcīdo. m. ī de ꝓbz. h̄ n. dēo cap. t manus t pes ligāt p̄ale ꝑtes q̄bz ponit̄. Sz tres dōnes ſit ſufficiēs poſit fluctuare vnā rōnē ſic ad ligād d⁹ tō. q̄ ex hūs ꝓbz ītegr̄atur

pres. n. ſit ſufficiēs ſit q̄nū tot⁹ ē q⁹ p̄ ꝓbz manus ligāt p̄ale cor̄ x̄i. t ꝑtes vnī ſacrm̄. Sz hec due ꝑtes fluctuāt rōnem ligād ad deligād tō x̄pm q̄ integrum ex hūs tribz. t hec ꝑtes ſit vtiq; tot⁹ tñ h̄ ſp eſt p̄ concōmitāciā. Ad 2 dicēdo q̄ hūs ꝑtē tot⁹ integrāl nō h̄t cōſi cā dicas ī mā q̄ x̄ps in vltīo ſpē eſt tot⁹ eſt p̄ concōmitāciā nō p̄ale tribz ſacrī. t nec dicēt ſacrm̄. t. ſibi q̄ hūs membꝝ alic⁹ h̄ēt cōſi p̄ concōmitāciā. ſi nō ēt ſeparāle et manu. ita hūs cor̄ x̄i h̄t ſāguinē q̄m eſt ī vēnis ei⁹

Ad 3 q. d⁹ 2 ḡnes q̄ntū ad p̄mā q̄ fōr q̄ p̄ ī canone eſt vba fōr oleationis. h̄ p̄z. q̄ ex hoc nō ſequit̄ q̄ ſufficiat de fōr canonis ad oleatiōnē cōz ordō. et nō h̄. Ad ḡnes p̄ma q̄ ad p̄ale h̄ eſt. n. cor̄ meū ſanguis vbi p̄ce⁹ nr̄ ſit ligat̄ q̄ p̄s ſ̄ſpēs q̄d exp̄mit vbo ſt nō q̄d eſt ī ſacrm̄ p̄ſens. Sz vīa oleatiōm ſolū dicit̄ q̄ p̄ſens loq̄t de cor̄ ſuo ex⁹ nr̄i fit nūc de x̄o ſic ſi tu ī ordīe nr̄i ſequ ī p̄ſbr̄i. dīes nr̄i elevāt h̄ cor̄ meū nr̄ ī te lugēm de x̄o. Ad p̄mū q̄ ſigs ſacrī eſt eo loco vbi fit nūc x̄ps. ſic ibi fiat cor̄ t ſanguis diffuſum. t. cor ſolum ī canone h̄ ſ̄ſpēm cōcret ī celulinē vbi. ad h̄ eſt cor meū p̄ oleatiōne. n. ellua ſē ad ſolēpnitatē nō ad necēz. Ad 2 p̄ō q̄ quī oīcet ſtō ōnicōz ei ꝛ. ſufficet tñ q̄ ipſe nō exp̄ſſit tñ q̄ vē meū p̄ ad oleationis q̄ ad nāturalē. Ad p̄mū q̄ ſalute dz hō ſe hīe ī canone. t ſolūt̄ q̄ p̄z ex fōr x̄bor̄ q̄ tot⁹ vē ſē ſufficiens. vñ p ordinēs copulatos vnā ad alīa ordinat̄ ſ̄ſpēm. p. n. ſic nōia relatiua ſic q̄ oblōm requ p̄die q̄ p̄cēt. t ſili. Ad 3 q⁹ q̄ eſt de fōr oleationis ſēgis de nūc t h̄ t nō. e. ḡnes p̄ma q̄ fōr oleandis ſēgnis ad illa q̄ ponit̄ canone. t ſtet p̄cise ut ꝟba ordīa. ſt p ecclēſias p̄ſignatas. ex de cel̃ mūd. aum mūrhe. tū ne ſit neceſ. una fōr ſacerdoti mūdū tū ī cocta rōna. celebre tū nō ſe nec. q̄ cocta temp q̄ ſig⁹ ad ordinat̄ ſēgnē q̄ cū h̄eat fōr nō valeāt. Sz ut fōr cūctis. ut illa q̄ exp̄ſſa ad cor̄ ſufficiat. Ad 4 q⁹ q̄ ſ̄ vltīus vbum. ſ. h̄ facte ī mēsā ordinatiōz nō ē de cē oleandis ſēgnis p̄ p̄ q̄ ꝟba nō pl⁹ p̄cipit ſēgnē oleāri ad ſua ordīa q̄ cor̄ t tū h̄ dīa. nō ſē de oleatiōe cōz q̄ ſola vba p̄cipit vsū ſacrāmēti ſacrī ī q̄ vīr eccl̃ie oleandis. ſ. q̄ p̄ter vba. v. vī ap̄los ſtumalle ſacerdotes. ī alia ſē ꝟba faciēcia oleatiōm h̄ ſacrm̄. t alia ordinātia de vtēsilijs. Ad p̄ō q̄ p̄ale vē ſi tribꝰ vnū ſēgnē oī applicēt ſtra. ord hic eſt celebre ſēgnis mēi. tqđ ad nūgit⁹ nouū tem. vē cē ad deuōm p̄ ſ̄ cy fili q̄ ſic x̄ps expīme do fōrm oleatiōnis cōz dīxit. h̄ eſt cor. in. na ſi de vgine ꝙcepīt de ſ. ſ. gīnali. t talia nr̄ tem tonū ſtad eccl̃iā ēt ad deuōm. ſ. h̄ p̄z p̄ pl⁹ q̄ ibi cōmittit̄ q̄ ei de nouo tem. ſ̄ſpēs ordinatōz q̄ ſ̄ nob rednīdo eccl̃iā de. ſta ſplicat nr̄ ꝙcedit de ordīone. et p̄ h̄ ſoluit̄ ob thomistēs dīcūt q̄ ſte ꝙcipiū nouū ſ̄ tem. ſ̄ſpēs eſt de eād oīone cū fōr oleatiōnis. t ꝙ qui dē relōz ordinēt ad p̄cedēs. h̄ nr̄ vera q̄ eſt ſplicat. et hic ſ̄ intelligi vt patuit vbi nō

vñ nõ remouet rñlcta q̃d · S. ead ꝑtñ eccℓe oĩms
ꝓbat cñ dr h ℓt corp̃ meñ natñ de v̄gine paſſñ
de cruce rc. tñ h ultñm nõ ℓt de fõr ſcaĩus ul
g̃ fact ℓt de ead ul de alia oĩone. ¶ ꝓ q̃ tñm
ℓt q̃ h dicat oĩa vba distinct a ſili modo ub
ad h fiant ĩ meñ ꝯmẽoracõm ĩclusiue q̃ cñ h ſit
ꝯtñia ꝑs ꝓ tuc̃ ℓt rc. ecℓ matrie q̃ ub tñc
ſit vba xpi. ℓ ſ q̃d fiet ſi ſacdos moret cñ d
vba ꝓfect ℓt ne hñs ſangs p conſecrato dr
q̃ nõ ab re h cñ odiõne nec ℓt ſangs ecclie
ſ ſumẽdo ñ h odiõne. ſ h ℓt ꝯfectus. ¶ d. ſ.
q̃d ſiḡt h ꝓ hoc cñ dr h ℓt corp̃. m. ℓ de h pono
. h ꝓnes. f. z. modos dr. ꝑ dñt q̃ ꝓ h ſiḡt
h vnũ ſacr̃ de ñtatñ q̃d reſultat ex tota cñ
cñ actñ. ℓ corp̃ ℓ nõ q̃ ſta tollit vnũq̃ ℓ
de ñtatñ ſacr̃ ℓ maxe quo ad hñi p ꝓpñm q̃m
q̃ q̃ntñs ℓt rõ ecℓie ex nõi ĩ loco. e. ꝓ h. licet
g̃ pans deſinat ℓ mañz nñ de ſacr̃ de ñtatñ
cñ q̃ ead q̃ntñs ſt ead actñ p q̃ actñ corp̃ xpi
de ñtatñ ad eñdm. hñc cñ g̃ accipio p uoñ de
mañcñ. h de ñtatñ nñ q̃ntñs illa actñ q̃
mañcñ ead nõ de ñtatñ h ꝓnñ de ead eñdm
h nõ de ñtatñ corp̃ xpi. ¶ ead ñtatñ q̃ntñ
poſt h ℓ cñſtñ ſacr̃ pans corp̃ xpi p nãa fõz
vbor. ſ. cui nõ ℓt ſacr̃ de ñtatñ p q̃ntñ g̃ q̃
tñs nñ fiat. nñ. pz. ma. p. op cñſtñ pſℓ
cñſtñ cõſus ſacr̃ ĩ cõſℓ ſtñam. et licet nõ de ſto
fiat mañ actñ h actñ ead ñtatñ. n. actñ
poſt deus, bñ ſtñz ĩſtñz cñ g̃ nãa vba reſpi
actñ pans cñſtñatñ h ꝓ. ¶ ſtimo ſta vba
ponñ ecℓie cñſtñatñs g̃ pſe p. reſpiacℓ cñ
ſacr̃ oĩtende q̃ntñz ſacr̃ iq̃n ſit nñio t pactis
ol ſta. ſta actñ q̃ntña ñtatñ ul diſtinue ſtñz
q̃ſta. ¶ p. 1. p. reſpicat. a. p nõe deſinñdo q̃ ℓ p
ſacr̃ deſinñdi ℓ eos. ſ. ead ℓt ſta pans. ℓ ñ q̃
ñtatñ p. nõ n. ſcendo dr. h q̃ntñ. ſ. h ſta pans
effñat corp̃ xpi mañcñ q̃ntñ. ¶ Alu dicat q̃ ſta
ꝓ dr. ℓ ꝯſecratñ. t nõ affñtia. deus aut ſacdo
te reſiſtñte q̃ntñ pauℓ ĩ corp̃ ſui. ¶ q̃ ſta vba
ſt effñtiua q̃ſacdotis. p. q. ſit pecñ q̃ſcarpñt cñſti
ue g̃ ℓt pl q̃. reſiſtñtia. ¶ Alu dñt d. cñ q̃d z teneo
q̃ h corp̃ ℓt vñcñ. p. nñ. nod ponñt. e. ꝓnes
¶ p. q. ac nñ. ñ cñ ſ ꝯſecrñ ñ q̃ q̃pleta ℓt ĩ tñ
. o. ſtat pz. q̃ tuc ꝯſecrñ h, ſ ſtñcñ q̃ cñ ℓ ſtñ
ligñ vnñ ĩ regz nñ. ſtñcñ vnñ ñ ſultñ
. o. ꝓnes g̃ dr. ¶ ꝓ q̃ ꝓnoñ h ꝓ. ad deſinñ
dñ ad ſing. ñ cñ ſing. e ſpℓ deſtate h, ĩ idi
dñ vrgñ h pz q̃ de poſ ꝓ ſtñ deſinñre
ñ ſol q̃ ℓ h hõ. ſ. ĩ q̃d ℓt h ens. a h cñat q̃ ſ
idñ vrgñ. ¶ ꝓ q̃ ꝓnoñ idñ vrgo ex
pre ſñ ĩ idñ deſinñto ex pre ꝑ. ead h ens
ℓt h ꝑ. ñ ℓt ead ꝑ. ac ſ de idñ deſtñ
cñ ꝑdicare de ſe ꝑ. ſ ꝑ h pz
q̃ de idñ vrgo ꝑ ſ. ſuꝑ. ĩ cñ de idñ ꝑ
ĩ vrgo. cñ ead h ens q̃d ℓt cñ ſ ꝑ q̃
ñ poſſ ſ. ñ ꝑdicare de ſe ꝓ nõ. n. ℓt ĩ
q̃d ſuꝑ de ac ĩ cñ de. ¶ ꝓ q̃ cñ dr
h ℓt cor. m. ĩ ꝯſecrñ ꝑ h deſinñat idñ
vrgñ ac h dñt h ens ℓt cor. ñcñ. ĩ cñſtñatñ
h ꝓ. ñ. ſtñcñ. ¶ ſtimo ſta vba
q̃ntñ ꝑ. ſ. ĩ q̃d ſuꝑ. ĩ ſtñcñ. ſ. ꝑ
ꝑ. ex. ſtñ cñ ſacr̃ h ead

q̃ q̃ hñ. 6. ca

q̃ ſ. ſ. ſ.

lacais est pcise gra mlcens ad pm. 2. q. d. q. le due
sed tilare vna relom sig ad signu col tsig nez
q fecaut vni vm te negcias. tli sufficiat ad vez
hs lacai ad pm. 3. q. pz. q. pu h sigt i ultio. o.
plons coz xpi iepns ut faciut tay. 3 ad pm
3. q. d. q. le decai aug de. q. d. 2. liquido. illa de
dr culpa dispat p gnem ne ut uelen nus
ipiet hs lacm coz cordiz qd celare dilcedens
nl aut ob reuenca lacai p pos aplos sticau
lis. l. ordinacu est a reliis suum.

Ut lic due sit res ze. Ista est dist. 9. iq ma
gist poldr determinant qd e lacm culpe
q est res lacai. hic agit de recipiz sa
cm. t qrd vna q gones.

Unu eliqs sit reic ad gonez. q no. ois hn
tenet ad gones exp de pe. t re. ois vsq
lex. vdr q ois teat oz oi sno gicere nl ac e
excpiend abeo q tenet. q. 1. ad coz. pl. q ma
ducat t bibat idigne iudu e nducat t bibat
tal est excpiend. Nico ad hs. l. e. q nes pa
si mlr i multo sit excpia a sno. do q no sic
nc t poldr tenet d. q. c. 1. si tu abstinet est lau
tanda li recipit u e iudicanda. cap d. cultu.
2 q li pollucio nocna excipit a lacio. pz q
si pollucio puenit exapula mortali tho hs lacat
vt pbili dubitet oz nec abstinc a pcepone et
celebcone. Si pollucio puenit ex capula venti
cu epi y imagine recipit et celebrauit a pcepone
de gno no de necitate. Si pollucio puenit ex capula
demali su epi y imagine no tenet a pcepne hs
phibet de gno a pcepne celebracone u necitas
mmunicat. Si e puenit ex si fluctuare ne u nn
tenet ab uctz. Si aut pollu puenit ex pi co
gitacone mortali su capula phibet de necitate
ab uctz. Si e puenit ex epi y imagine dem p
hibet de gno u necitas apparent de hys d.
c. relictu. Si aut pollucio puenit ex ima illi
dya de qo tenet abstinc q pz q pz q pt
alio cultu mam dya hs tenet pmittat p
nocte inob. Si el pbili expect q fluctu in
nob spualc pcone posit uellet no est ablud
d. c. no est pcin. 3 q. si scelerat excepna
tus sulpd celebrat culpa dem. do q si pme obtre
tant ut qlibet desideraut dz eis dem. q. q. c. u. s.
ulc. Et no f volt q talis no est negda se
pultra si uicnces pmisit. 4 q. si ex gitu sit
excpt ab gone do q sic. illo lacos dam eis
culpas depone. q. q. u. qui dms tyrannus in
forte lacos plerat se ignora se illu fuisse
excocatu. q fuit lacos ex pulsat. 2e. q. 2. c.
illud. d. cu. gs. c. tenet vi gd dispensare qd
iar lo mons si lacfecit pt ei gio dem. vn dr. sacu
qre q illi qz qz vona aliox iuabit dent ent
dem pdnos rules. Si tu. j. d spatau as cor
mozet vsdone vitu no p. 5 q. si
furnos sit excpt ab gne. t dico si as est furnos
a natitate. Si pt gdem talq luato te uallo
pt culpa dem. Si e no est furnos a natitate
t pfuse ce tpo mor qfuit qfitate no est dam
ex de tep. tel elem maiores. Si qs fuit de stirpe
qui pus gfess t post in furnu cadit t moritur dz
nz st culpat dem. dr vnu decai qd dz re
galem pmam tpm tcul dz pfidi tou ei

initi. 26. d. q. c. 16 qu. Sz istd no est tenet q
hodie phite culpa dam ecta qcq hnt de
. 9. d. 2. ei omie. 3 q. si ex neus de ex glia
no obstat excpio sit agone dico q sic. de. 9.
d. 2. dz gd uz. d dr clemes papa ne vnq
ex clico ecte ut laico de stagnis oblonu p
ad usu ponat. vn sas tu qui passi saiam
panes idignis spendis si a multis audisti. vn
dd ab abimelech sacdote nc negre est ei m
nes. st ipse ad omedd pasceret. 4 q. si
hystones t pu pdones sit excpti. do q histo
nes sam no sit ad mittendi. de. 9. di. 2. p dilec
cone. t no est q tales sit stantes. c. q. 1. c. 1
t. f. jo. tglo. sit ex p dilectone. illi exia i
noto cmie pu si pusc tenuerut pterent e
dacci stari cul. q ulz appet ab q ecclia p
ofom. st matie hs nce de rap bonor ecte
pt. q. 2. c. de idigne. Si obiras q p. dedit culp
iude. g. uctas ejett pdi occule. occulto
pdu no est pusc cor oiz culpe de negdo
q stantare t hz. s. q. longa i iure. p. de. q. d
2. no phibeat. 2. rde. c. uctas. p. a. q. 1. ea disti
tas ibi. q. c. 22 q. c. c. 2. cp. ex de fil sac. si
sacdos. 8 q. vc culpa sit demda p pgne
fu putat. qu i uoluio sit calice fundc ablu
ti d. q. vni ecclie. 2. q. 3. c. sepe. dr die q sit
dr. n. q. e demda culpa ih alia. cor d sit t
i pgacdm hodie. t istd est stim. t hodie sphi
abrogatu. q sulpus u est culpa demda. ex
de p. ea dilecta. 9 q. q ille qui dz gaudz
abstine ab uxore. 3. ul. c. nl. A die dz. de
. d. di. u. ois hn. no tu q istd est g silui i
pceptu nc ite de redd debito hz pcendo. q
si alc quigu peteat alc rede te. poto qd
de let sicdre alias peteret uxc ep exponet
illi pcepto fornicacois. 5 q. q oiz i mor
pn de pnicabz rosellis no est culpa demda
gdam. ut hz. d. q. penitentes. Sz d istd vr de
tu v dz q illis qui defecit in dacone clicz u
sine culpa no est dand. 10 q. oit dz q hi demda
ad ordz. t si istic no penituit. 11. q. q culpa
no dz recipi ab exnicatz i pdo mortali q ille nul
ducat indigne f apli. t de. q. d. 2. si no sit. 5
q. p decai dr sic si no sit dand ut exsicet q s
no se dz a media cois t sacdne duo septe
p. q. glo. q si no sit dam pcia ut exsicet q s. l.
sit dignus exsicari. one. n. pcia mor le est
dign excocacone. 6. q. 1. illi q. 21. q. u. n sacdoi
t 22. q. 1. t. ulc. c. 12 q. q. q cp culpa pt recipi ab q
ex nice i pdo mortali hz ignoe fieri tu p. d. lre
dilaccne de glia sua ut voto dilre dilaccio
nez illa q sciat q hz f pdenaz de re q. q. dilig
gio se exercitare p hys p. q. no req maior dif
cultas ad gicdd ce ad monedd q uxor possit
bonu ic inuio. Sz ultra dilaccio sufficet i mor
go t noctne. t q. q de q legit sedet no obligat
ad cinios nec pcedes q s e vn sacdm ygnaz
ut vn p. s. Dilaccio q s intelligit ab occultas. in
mudi. in. dr. t apls ut nl nu gdus sui. Sz si no
uxat sui. 2 q. si illa cecidit req ad sacdd se ce
ex pcia q q pcat viatoi. Sz cecidit gdoz dic
dilre iq sicdi no est pot viatoi ge ze. Sz q s si
pot dre incepit celebrare ocdrit si medo pcia

qz tal. dō q dz qđ lī ꝯ mode lī scēcalo ht̄ ꝑ
pua sūm sit sacdos ⁊ nō mcept scarcer ut ca
none. si aut nō pt̄ ofī ꝓmat aī cto pt̄ ⁊ suf
ficat ad. pm̄ pnc dō q sic ois hō tenē ad
sone ut dr decretal. ois vtriq; sex⁹ utq; tenē
ad oīm ꝑ eccīe decretal ꝑ dz se ipm. ⁊ idō nō
debet ꝺ ignis accendē.

Q vnc ē alū. Ista est d. x. iq̄ magr ꝑ
dec. de sanct cul aq quo ad ꝓas tres
lig tes h dec. de signo q reuto sūt eis ad
h or. p. q. tria.

Q pōt pole sūt coꝛ x̄ hī spēz ꝑmus real q̄ntꝫ
dō q nō. ꝓ eo est ī ois ⁊ oīnū. si
ut alt spēs ⁊ coꝛ x̄ nulla est ꝓ eo q dr. ma.
pz. q recepit se hō in recapite ꝑ mortē recapt⁹
im. pz. q spēs ille sit pnc ⁊ coꝛ x̄ magni
oppō est aꝑe. v. ad coꝛ. p. Ad cōfirmaca ois x̄
hī spēz sit q̄dā vnitas ut idō ei ois. dr q sic.
q oēs ⁊ oīnū sit aco nī vnū ei nō sit p
actus. ois aut vnitas est duo ꝙ vnū ē tm̄ hī
sle. q ille spēs ī actō sit sepate q nulla vnit̄
fracūt ei coꝛ x̄ q ꝑ se hī sūstinūt. Ad coꝛ⁹
x̄ capiat est hī spēz sacrālibz ꝑ mortē ⁊ mila coꝛ
q sic. q p̄ q se hō ea nō q plus mutet ⁊
plꝰ. si coꝛ x̄ se hō ea ut ꝙ ꝑs q hī sacrā q
mutet. Ad q mot ut mutā nichil hō sīm ī
gne p̄ phīc ⁊ g. si h nī est sīm q coꝛ xp̄i est
sīm ēucharistie q nō est sīm. Ad ī oī loco ꝓl
sit multa celebrata q sic. sic figurā fuit ī ꝛeci te
stamēto ita ī nouo. si ī ecclīa dei dep offerēte
victima ut ꝑ de alt̄ sm̄ qui ī mlīs locis altaria
edificauit. Ad q eccīe celebrari nō licet ut
ibi nulla decta. Ad idē ad q̄rtū q̄rta

Ad p̄mā q. d. g. ōnes p̄ma q fide tenē
dā est coꝛ xp̄i recta. oīnū hī spēz ꝑmus ⁊
vnus ꝑ est fide tenēd q de sacris audiat cū
deuote aplōz ⁊ catholicōz doctoꝛ. si de sacō cuiꝰ
hic dīt ois ita g. tē. ma. pz. plo. vm. q ut
26. ⁊ luc. 22. hī eyone x̄ coꝛ sūm ibi real oīnū
si aꝑ. v. ad coꝛ x̄ si ꝑ ois ecclīas ut hī
imlīs dctis. de. 9. dr. 2. ꝓ tō fē. si h. q. Io.
6. qui x̄ꝑ ꝑsut h sacrām illi dīscipli audientes
abierūt retro dnīces. dns est ītmo. x̄ꝑ Quot
spēs est qui vnificat cibo nō ꝓcul dubio
q ego hom vobis spēs ⁊ vna sē. v. dr aug. ⁊ hī
de. 9. dr. 2. pa li. cis nō est h coꝛ. qđ videns ⁊
mādducātes eius ⁊ bibētes illū sanguīē q effusum
sē qui me crucifigēs. sacrām vob ad omīcatu
spūa. intrēm vnificabit vos. g. xp̄s ⁊ an lo
cūt coꝛ x̄ spūa. ⁊ nō real oīnū. dr ꝑ aug⁹
dēs. q nō sunt dctī coꝛ x̄ ⁊ sacḡs carnaliter
sic illi carnales intellexerūt puta sic dctam
vendi. erūt ī macello dilanīet. est g. sacrā
spūaī. q h hī spēz oīnet real tm̄ est ī modo
spūali. q nō ꝺilanīat. Ad q q ecclīa coꝛis
xp̄i hī spēz. est q̄dā vis ꝑceptis ad eos nō
q ꝺilanīet hī spēz. si q sic si ꝑs dissimile
ꝑ ꝑ fecit ecclīa coꝛis x̄ hī spēz q ꝓpto ꝓ
x̄ coꝛ dīm. tol remoto remoꝰ oīz illius ꝓpis
tal est vis vis ꝓtātis g. fecit ecclīa coꝛis x̄
hī spēz. ma. pz. q ꝓdicat ī cludī hī. ma. q
q tm̄ coꝛ x̄ nō ꝺilect spēz ꝑ sola ꝑsen co
ecclīa. si alīō remoto coꝛ x̄ est ī q remoto

q q d ī ꝓsūs nō est ī. Ad tm̄ sūfficit ad ecclīa
cās coꝛis x̄ hī spēz. p ōm dīz q̄m ad ecclīa
an ī loco ecclīe fuit nā. si ad ecclīa an ī loco
sufficit tal ꝑsecaltas. g. ecclīa coꝛis x̄. nun
pz. q ut ꝓbat. 1. coꝛ xp̄i hī spēz dīna hostie
ab solutē ā situ pan ī loco ea nō dependet ī
tūr. si aū ossib de loco ocurrit hō angel⁹ nun
pz. ex. 2. de loco ū patuit q angel⁹ est ī loco dū
simte ⁊ ꝑsecare. Ad q q ista ꝑsentia coꝛis ad
spēs est ro ecclīe aduciens sm̄ nouo sacdōtio
ꝑ ille ro ecclīe aduciens sm̄ nouo sacdōtio ⁊
abbo qui aduēit ecclīe ecclīe ecclīe abbi
ro ecclīe abbas est ille g. tē. ma. pz. q ꝑ
ro ecclīe aduciens est ille qui aduēit pōtis sacdos
ut sili ī duo albi. si ecclīe aduciens nō. q
ꝓpto igne ⁊ stupa ī sce ad ī fuit aꝑ ad
ꝑ ecclīe agens. ma. pz. q tuc hī spēs coꝛ x̄
nō cōsign. tal coꝛpalia ⁊ ꝑsentia ī eccīe dīna
sacrēte ⁊ pz. q ut alb aī alq ī ecclīe ecclīe
ꝙ q ille x̄ nō ē ꝑe ī ꝓdicto ꝙ q ecclīe ī ꝓdicto
x̄ si nō est g. ē ī no. ma. pz. ꝺiscrete ꝓ ōia ꝓdicta
ex. ꝑ q est q̄dā adiacētia ī surgūt ī loco ad
locū. si dep est tal dr q sit cōsecrēto ⁊ situato
q nō sit locꝰ dm̄. Ad q q ponit. 4. rōnes q sūt
ō ꝓdicta. ꝑa nr hiaudiez hī coꝛ xp̄i ad spēs q
nō hnūt ꝑmus dū ecclīe est ī. si ꝑmus nō hnūt
alīq tales x̄ ad spēs g. nec coꝛ x̄. ma. pz.
q licet ꝑmus hnūt aliq hiaudies ad spēs
q nō nō hī coꝛ xp̄i cū nr hī coꝛ x̄ q aū
nō hnūt ꝑmus. ꝑmus. n. cūlba coꝛ x̄ nō
habite hī q̄bonis ecclīe hiaudiez ad spēs q
aū hēbant ꝑmus. 9. pz. q spēs it ī ꝓne lic
hō. si ī sūm ⁊ fōrm nō est alīqs ro. facit
. n. vnū ꝑ se q li est ī ꝓ. ⁊ li ꝑsonā. g. nec
Ad nō id qđ ꝑ se ꝑe. ⁊ nō denōiatiē spēz. de
mēans. videt ad intellīgēm ītām ꝓ q̄o est.
⁊ li nō hī aū ro ꝑsentie ecclīe aduciente. si
dem̄tas spēs ī cōgruendo q̄o est ecclīe coꝛ
dīn. g. nō hī ī tm̄ ītū ro ꝑsentie. ma. pz. q
angel⁹ qui ꝑsens erat columne nubi ī col
sulū spēs. ī ī solute spē ul ignē nō ꝓcurat. rel
ponden. Ad intellīgēm ītām ꝓ q̄o ⁊ tm̄ ī est
ī plem ma. pz. ꝓ Aug⁹ ī lo sanctꝰ ꝑ spī. ⁊
de. 9. dr. u. aū hiaudiez. ⁊ ī. c. e. Lengam ī
dr q aū ꝺiscretio est ꝑmus postea est coꝛ x̄
Ad nō ro ꝑsentie sūbest vo upis ꝑsentis si sit
ne intellē. si ista ro nō est vo x̄ g. nō
est ro ꝑsentie. ma. pz. de illo angelo q ꝓt
aū se facē ꝙ libitū vōtis. ex. nulle. ma.
pz. q xp̄s q nō hī pt̄ se facē ex spēs
Ad nō ois ro ecclīe aduciens est ad eccle
siā. ad a. ꝑ auctorē. 6. ꝓtor. si h nō est
ꝓpto q nō est ī ē dubiū. ⁊ nīl inaco ad
locū. nec potis dīc q sit ro nō ī ꝓdicto q
oē ꝺisparē ⁊ ꝺiuidi ad. v. genera ⁊ tu
tus facē aꝑe ꝙ sufficit. Ad q nō ēsdē x̄ tqueri
one hī sūbest coꝛis x̄ ad spēs. ⁊ oīa accidentia
tactil. si q̄ntitas coꝛis xp̄i nō hī x̄m ad spēs
g. nō sūbat. ꝓ. pz. ī. q. q. ꝑ ꝑsentiā q̄ntꝰ ad
q̄ntꝰ nō est ī q̄tās ꝓpria. ⁊ q̄tās silr. q nō
est ī q̄ntꝰ illa ⁊ spēs q. nō se possūt ꝺiuidere
nr ꝑ se nr ꝑ se ī ista. Ad q est solūe ro
ad ꝑmā negōnīa. q. nōlō est fīa ⁊ oppōnia

cō dō bñ .m. .n. ꝙ aīa hūit ꝑtes aut ſſēs
hē nē cor. qſi. t .m. ꝑ. q nō hē corp. ꝙ eā ſſēs hā
bunt. aut ꝑtes ꝑfectas et ſſēs cor. ꝙ hē h ꝙ ꝑ
ſens remota oī ifōrōne. t ꝭnſeōne. ſz ꝑtes
hē h .ii. ēdē ſſēz. ꝑfecta oī ifōrōne. t cōſcipōne
Ad ꝓcōm cū dicit q ꝑtes ſūt cor. xp̄i. g
cētē lūcā. hē ad ſſēs q hēbat ꝑtes. d. qđ
ē obꝑ. q hbat ꝑtes nunq cor. xp̄i ꝑfect
rens remota ifōrōne ſſēz. t ꝭnſeōne. ſi ſol
acq. ꝙ ꝑfecte. q ōia ea nō ſūt ī ꝑtes Ad
2. nego. ma. d. ē q ꝙ ſolū. ꝙ ꝑſens
vno ſuppōto. h q ſit ḡlio alio. ꝑus ordinat ī
ad hoc ſſēz. ꝑtes. ī ēd. poſtea ordināt. ſic ꝑtes
l cor. d. ꝑ ī ſe ꝭtegrāt vñdē ad ī. ꝭtegrōm ſcīz
ꝑfectū. h ē h q h ē cor. xp̄i Ad ꝓcōm cū
dicāt de ꝙ angło d. q ī. nā ēcā fuit ḡlio ip̄o
angłō nō potuit ꝺna adiūgōni ſcīam ꝑ
q d ēdē. h ut si ei ut dē q potat vñdē q d ē
h ēdē aīa dei q nō erat ꝙus q illa nubes
cēt anīe h q ꝑus nubi g. nec ē ſſēs q ſſēs
ſſēs ſit cor. xp̄i h ordinā hoc ſſēz. Sdm ordē
de colūba ordinet duo ſcā. ꝑ. q. d. g. ēd colū
bā bēt ī. ꝑſens q ē. cēt nē. n. deꝰ ē ille
ut ait. ꝙ ꝑ. ꝑ. Sdm ī. q dr q nō ꝙ
tuit ꝺna de colūba ad ifōrōnē ſcām ꝑ qđ
ē h qđ cēt. ſſ. q. ꝙ. n. dē. vidi ſpz. ſ. q co
lūba delꝯ dēcē de celo nō q ſſēs colūbe cēt
. ſſ. ꝙ ſignū hoc ſſē Ad 2. nego. ma. t m.
nō ſufficit eđ facēd ſe ex. h ꝑſens q ēdē
ſit ītellectualēs ne. ſz rog. q ſi. ī loco nō ordi
ſue ne cor. qđ nō ſe ꝑ facē ex. ſſēs q hē
ē mod extendi ī d qui nō ordinē cor. n. ē ī
diſſile nō ēcūſcipne ēdē nō ꝑ moue loca
ſic ſi deus ꝑ ſpole faceꝰ an. ī loco ēcūſcipne
nō poſſ ſe facē ex. Ad 2m vī cē ad oppm
ex h. n. ps nō ſe ꝑ facē ex ſſēs q mou
loca. q nō ē ī ſituāt ꝛ ꝭmſeruāt. ſz tm ꝑ
ſenacēm ēdē ſſē ſic angel. ī loco Ad 2. d
q ſit ī. ex. ēn. aduēiens nō ē ī aco ꝑdicto
ꝑpe h reducāt ad ꝑdictū. n. nō ē ī h ens q
dem mod ens. nō ēuacuauit ꝑdictus
q ſic ſſēnt ꝑdicti. poſſēz h ens. ſ. ē cor. xp̄i
ſſēs. ita ḡtuit ad q mod ens. ꝑpe
reducāt. vñ ne timuiſſet ꝑpe ꝛpondē ꝑdicto
ī. vīmus hūane ne ad vbñ. Ad. q. d
q ēdē hūanā ꝑſens q ſit ſua cor. ad
ſſēs hē ēt ī. ēcōi. ēcōtēnt. cū dicit q ē
ſpole deq̄re. q q̄ntus nō ē ꝑſens q ſit
v. p ordinē. q nō vbñ ē vbi. ſz ſi dei ſ. ī
ꝑdicto ēcūſcribēs ordinē. ꝛ ſituaco. q ſic
ē q̄nte. tūc q̄ntus ē ꝑſens q nō ſit cō
tentū. ꝛ q h deus absoluit q̄nte cor. q cō
ſtrictione ꝛ ſituacōne ad q̄nte q ē ſſēz
ꝑtes. ēdē ē q ꝑſens ſn ordinē

2. q. A d. 2. q. d. ō. z. ordinē. Sēma ꝓcedit q
dicit q ex ma cor. ī ſalōne ē q dē ī
dio cor. xp̄i ꝛ ſſēz ī. z. ſōdu. ſalūtē. ſ. ī ē v
nū ſſīle dēmāti. v. nō. z. ꝑ. q oēs ſilices
ē a. z. vnitus q. ē. rēlō ſilicea ſit aliq
ī q. ſit vnū ī ac. z. ꝛ. ad ſ. duūlū mod vn
ētus ī. z. ē alia ꝛ alba ſilices ſic q ſit vnū
ſtēpe ſit ſil ſtēpe. g. ſilices ꝛpit q dā ī dio
Sdm nō q ꝑtes ad ſuas dnūliones

hē duo hūi nē vnā ꝑ mod ūniantes ꝛ ad
ē ad ꝑtē ut ad ſōm. q acoī nō ſt ēnata
ūniare. ſz ūniente ad ſlz alia hē hūi
ſituacōis q ꝑtes nō ē ordinato ſitu. vel
ꝓnūliones. ſta. ꝛ hūmōdo nō ꝓſuppo. ꝑtes
q dēnūiacō ad ſitū nō ē dēnūiacō ad hi
de ꝑtes ſit extensa. nōte hic ꝓz. q alia ꝑ cor
dēnūiacō ad ēdē ſitū ꝛ nā nō extendī nā
corp. xp̄i ꝑ dnūliones dēnūiare ad ēdē
ſitū hic. q ēdē nō extendat. ī. nō q ad hi
q ad ſit hi vnū ſſīle dēmāti. z. q ēdē
p̄n q ſit dēnūiatū ad ſitū. Sdd dēnt dnū
liones q tolle ēdē nō ē ſituacō. ſ. q ſit
ſſīle vād dēmo q ſtes. ī. ē ſpa ēnacō. z dd
ē ſōa hi acūmulz q. acoī hūit ēdē ordi
nātā hi ūniant ad ſlm Ad ꝓm aīa
gūſionē ꝑtes hē ſituacōz. ꝑ dnūliones hē
ſſēs. ꝑ q̄ntates hē ūniacōz ꝑ ſuā ſlem q
ūniat acoī. ꝛ dō hēat cū eis vnū. ī. effōm
fōrē ex oībz hūs ut ſit vnū ſſīle dēmāti
ita post ordinacōz cor. xp̄i ꝑ q̄ntz hē ſituā
q̄ntes ſſēs. ꝑ ſn ūniacōz q ūniat dēſ
dentz acoīal nō ꝑ mod ifōrōis. v extēſio
nis ut actuacōis ex oībz q ſtus effectus
fōrt. ſi dēt vnū ſſīle dēmāti. Ad ij
pm dr nō ꝓbā q ſi. et ordinē. ſ ſtus q dā
ad q vnū idōne resultās nāt ēt q ſto
ſit ſic ſ ſtus q dā nō. v. ꝑ q applicā. ꝛ
ēt ꝑſens ētā ordinē ad q dā resultās ex q dā
q ſola q̄ntus applicāt. ꝛ nō ſtā. ſi ſtā vel
ꝑ dnūliones ordinē ſ ſtus q dā ad facī
vnū ſſīle dēmāti ut patuit q. dō. ī. nō ꝑ
ne ad cor. xp̄i facēt hi vnū dēmāti cū dnū
liombz. hi hi nō obſtat q ꝓbito q nō ſtā
ꝑtē ad hē ꝑtes ēēt hi ad dnūliombz q nō
dēt nouē. ad dēs co q ſeptē dnūliones ſ
ꝑtē Ad. q. ēt augūt. d. op. p. q. oēs effōs
fōrēs resultās ex hi ordinē ēt eius ad vnū
respectū. nō ēdē ēt ꝓbito q. dē. una. ꝑ. q. ſi
ēt ēd eius. oz dēt ēd eius ſit. vni. ꝑ. q
tu negas q ſit. ꝛ nō ꝓt ꝓ. ad vnū q nō ē
ē forma ſimil. vl ordō. ex ſtēbz ordinē xp̄i. ꝑ
q. ēt vl. ī. ēntēs q dē q ordinēs ad vnū
effōm tenēt ēd genꝰ cē. ī. dē tale ēt ī ꝓbito q.
dē. una. ꝑ. q. dīc ī. exquo ēdē q resultat
vl ſpectat ad ēdē ordinē. vl. ex. ordinēz. vni. ꝑ
dilēndo q nō ſt cē effōe cor. xp̄i. ī ſtes ſi
cē ſingulēs ſi ūnēs q tāē ifōrēt vna fōr ſi
fōrēs q tāē ēt ī ifōrē ſi fortē dicās q ex
cor. xp̄i ī ſtēbz ſit vna ſimplex entitas ſimil
ē ꝓbz q. d. q tā ē. Ad ex vl ſiſtentē.
vl ſiſtēte nō resultat. z. effōis fōrt cor.
ſiſtāt ꝛ ſtes ſeptē ſilē. q. dē. vnā. ꝑ. q
ſiſtēs vt ſic ī ordinātū ſe hē ad ordinē en
vni. ꝑ. q. dē. Ad ſ ſt ꝓt ſe facē ꝑſens ſtē
bz ſic modo vidēt ſilā ꝑtes. h tāē nō ēēt
aliq ſſīle dēmāti. q. nec vni. vna. ꝑ. q
nā repugnāt ēt entiae ꝑtes ad ordinātē
cor. xp̄i vl ſtēbz. vna ꝑ. q. tā ſtes ſimul
ꝑtē tā quo facēnt vnū ſſīle dēmāti. ꝛ
nō ordinē cor. xp̄i Ad q. vnā ꝓt poni dei q vnā ꝑtē
ī cor. xp̄i ex vnūlū ſic ꝑ. ī. q. nā ē repug
ſz vīc vl facēnt dnūliones ad ſituacōm. q

q̄ vnūsq̄ nō est situs g̃ uł facit ad oēm sūle
tem̄tū ¶ Z q̄ est sōlūc ad rōnes ¶ Ad pmā
do q̄ pmisse sē ēle mta q̄ cū fōr occupāt ł
sulis q̄titates ad vnū optūt ł cū nō faciāt
z̄ resultēs p̄ ordinez sz p̄ opz cor sic q̄ nō
est pmagnūd q̄ exeo cōē x̄t ł spēz fiat ad
vnū ł q̄titates ł nū ł q̄litē cōcurrāt ꝑse
actiuatis q̄ cor sibi ēs est p̄sens spēz sī
fisticabz p ās q̄m est ī p̄sens ¶ Ad q̄ nego mi
abilitatē a. rōnē nō remanz ī p̄sentis
vū si panis nō trāsit̄ in nr̄m corp̄ ł nū est
ibi eis necd est eis p̄s ł nr̄m alū effectū sibi de
mām facerēt cū eis

2·qo ¶ Ad 2. q. d. q. e. s. nes ¶ Prima q̄ p̄nto q̄ cor
x̄ facerēt vnū cū spēz ł sibi de mātū
vt d. p̄cedens op ad ł apparet nec̄ ponē z̄ez
mūcōm ī corē x̄pi nr̄ fiet ibi tāsūbō q̄ ad ī ut
sp̄ēz ī corē x̄pi fiat vnū sibi de mātū oz q
fiere cuz cor x̄ ł spēz ad ēēnd ī. sz ī nō
nō p̄ sīl ꝛa mūcōne x̄pi g̃ cor q̄a. p. p. eos
m̄ p̄ corē x̄pi est īcē si sua entitas q̄ntū
ad spēz ibi oz ī uestigare quo accidēt ibi vł ī
quo se spēs q̄ eā nō habēt ł ent p̄ter mu
tacōz ī ad dicat ¶ Z cor q̄ cor x̄ ī nō p̄t dici
q̄ nō mutet̄ locāl eo q̄ panis q̄uis ī x̄pm
vt alibi dictū. oz q̄ q̄ panis q̄ntū ī cor x̄
nō cor x̄ fit locō vł ēpit panis ¶ Ad p̄mū q̄ ad
q̄ntū ī ad magg accidēs q̄dicōnes illi q̄
cor. sz panis q̄ntū ī cor x̄pi. g̃ magg accidēs
q̄dicōnes x̄pi cor x̄pi cū cor. mā. p. q̄ de
sunt ī ad q̄ntū ł manz ī ad q̄ntū p. de
ēere q̄ loco ī q̄nē q̄ sc̄a cū dimēsiones ł tēcūl
cūm. p. q̄ panis q̄ntū ī cor nō cor. z nō
mūl q̄ntez p̄ circūscōm ī cor x̄pi cūius ī
q̄ū sibi spēz. sz nō accidēt ū ī panis p q̄li
tatē g̃ nr̄ mī. q̄a. p. q̄ nā est repugnācia pa
nē cōtra ī cor x̄pi ī cū cūius cūm p. cēt ad q
ūlio ł cū cor x̄pi nō cēt ibi ulue cōtrāez ꝛ
ti mūcōis p̄cious nō accidēt cū ī mutacōz
p̄cius. sz ī est ti mūcōis potiūs ipā cūlā
cōne q̄ nō accidēt p se p cā mā. p. q̄ sic ac
adit cūl mūcō cūl mutacōni mā accidit q̄ ti
vni cūl mūcōis accidēt p aliā cūl mūcōm ma
tē pōrē. q. p. q̄ nī sibi est mūcō cālbea
albam cui oīd accidat accidēs ꝑ potiōris. ſ
ī. ¶ Z q̄ cor x̄pi est ibi sacrō p mūcōz accidi
tā nō dep̄dētē. ī nō. cē. ꝓnes ¶ p̄a q̄ ī oī mo
tu locali sē due mūcōnes. te. tu. una mūō est
ab vbi hūto ad nō ēē ł ma nō est dep̄dēta da
mūcō quō ēē ī accidēt ad ēē ēē ł inēē ē ac
q̄ntā ¶ 2 p̄ō q̄ si ad cor moueē ad ī accidēt
ł nō p̄deret ī p̄ ma hūtū ibi cor hūet mu
tacōz sol ad q̄ntēnā ł nō de p̄dūcēz. p. q̄
si ego steuus ł cauña moueē ad locū ecce
nō p̄cedo ī cauña hēm mūcōz nouaz
p̄ q̄ eccl̄ere ī nouū nō p̄cedo ī cauñā.
¶ 3 p̄ō q̄ ī pole est ad cor accidēs nouū ī
abiz acā mūcōne fcā ī p̄ō sacrē accidēs
p̄. mūcōis est q̄ se hūe nē q̄ p̄. q. plū. sz
ta se hē nē ibi cor nō q̄ p̄. q. mō est sī
dō nouo. eq̄ī fiunt cū q̄ mutē accidēs eq̄ q
hēt mūcōz accidēs ¶ Ē p̄ō q cor x̄ accidit
ēē vbicatus sī spēz p mūcōz accidēs nō

dep̄dētez p. 1ª est mūcō ī accidēs ł nō dep̄dē
p q̄ accidēs ī nouū ł nō dep̄dēs ang̃ tū. sz
ista est hō g̃ ē. ma. p. um p. q̄ xp̄s
nō desinit ēē ī cē p ij q̄ acq̄rit ēē ī acidō
nā ł aug̃ cōfirmat̄ sēm sūlū est do
ł tū nobilius ī sacrō est ī vicās do de. q. di.
cū hōes ¶ p q̄ tē due mūcōnes ł ē tū nō nā
le ł mūcō dēctes p̄ vna cē alēa nō exīte
sz mūcō dep̄dēta ł accidēs tē due mūcōes
cū ē. tūs nec se ꝛcludūt. p. q. alb co q̄ ad
mouēdē de vno loco p̄ mediū ad ēm locū
p̄ dicā g̃ potest ī cē mūcō accidēs nouā
ī alb co q̄ dep̄dēs ł accidēs ¶ Ē q̄ q̄ ista
mūcō accidēs nō est ꝑe mot uz mūcō ꝛa
n. mūtāc ēpta sz ī nō ē ꝑe ī q̄ nō ē
ī q̄ntēnacō nr̄ situacō sz tūm q̄ta p̄sen tāis
sic ī tāngēto.

A. ē. q. dico. 6. ca ¶ Prima q̄ ratiōbus
fī dūi ł tabule celebrācōm mīr ēdi dīsse
ordīnē dñi missā. de. q. di. i. Jacob. ¶ Ō tū
q̄ nūq̄ est dēta sū testib sacris ī de uestīmēta
ł mariē sū stola ł manipulo. d. ē. ecclēastica.
dt tū hug. dēta. ca. di. ii. 2. pte. g. cauē q̄
tronū p̄ sunt celebrāz gl̄a ī ōr lugdūn. q̄m
dñs vob. annūciauimo vlu collectas. gēs ł
gelasiū pp̄ē ītalia ł alīa ytalia. ēdo q. p̄ces
ī galia ōstātinopol. sūs suos pp̄. Secreta di
celebrāt ēm alcuīm uocē. sz pastōres q̄ dicēs
sunt corde sū cēbrare ī ag̃ paulli sē ab eccl̄ia
ł ideō dēta est postea secreta. te g̃ gelasiū pp̄. di
cēs q̄ mōs gēs q̄ ū p̄dicē expli. p̄ nī. gēs. ag
nus dei. sig̃ pace. innocēs de ī cēm g̃ ōb
one. 22. d. ab ottō te gl̄ia ī excell de. q. cū
v. de sūptus. ū tē q̄ dēmiāl pp̄ posuūt ēē
ad p̄ces fo. ł ī cod. c. hē. de alla. de h̄ñcl.
ł p̄. mī. xl. q. ui. cū ēlios. de p̄ec. uolī. p̄sūs
ł dñs vobīcū p alius. 2. q. 4. nō oīs de celebris
de. q. di. u. de sūptus. de dñi d. 3g. sedulo
de epīa ł cūm. de. q. di. u. oīs fideles de ofī
cē. cōis ꝛcūm. de p̄facōe ēd de reliquiis ¶ 2
cet q̄ ī sol locis sacris est missa celebrāda nīl
ū ex̄ p̄mīsso. de. q. di. v. missaz. cū alb duo
sīl tabulā lapideā p̄t celebrū ī cē q cedi. sō
q̄ sī altare ī quo ex̄ celebrat eo die sacros
phibet celebrāre. de. q. di. u. c. ult. ū gl̄ō p̄
tolē epī reliquiaz fit li. ū de luña epī necessē
vigēte ¶ 3 cal q̄ ī gñeōz acōe ł oīone ad
pp̄ p̄t nōiam qui rogāmdēt. sz ī cēmone nō
oz. de. q. di. v. dilū ł cet nōiz. oz sacros ma
nu sua sig̃re pp̄ ībne misse ū ex̄ sit p̄sens
ī cē. c. missas. ī missis nouis nō oz d' gl̄ia ī ex̄.
ex̄ de cel. miss. c. q. sīnū ¶ 4 cal ē q̄ missa
celebrāt tūn de nocte ī nacīte xp̄i. de. q. d. v.
nocte. tū ī. e. tpūz. maxie ī festō sō oz dīa
p̄ mūdē q̄ sic p nocte ī cez. c. nocte. sz pp̄
pl̄i celōm ī eccl̄iis celebrāt p̄ncē. sī. cē.
ł c. ele. ī el. ma. nō mādūcare ut habe oz ū au
dīta missa ł celebris. c. solōz ¶ 5 cal. si ais
ꝑdīto ī p̄cio mō celebrīet facet ne melio
nō si ofīret ne ī ogne mādūcaret dico q̄
nō q̄ facet pp̄m p̄dolētie ł fac ītūc q̄ est
q̄ est p̄cio ex̄ de cel miss. c. de hōne ¶ 6 cal
nī cē de sba q̄ēcōnis climatis. c. ti. c. refente

2 cal

3 cal

4 cal

5 cal

Ad argumenta pn̄a. Ad pm̄ p̄ q. d. q̄ x̄ nō
est gr̄a nec̄ sp̄ebz nī nāli q̄ nō gñ̄ēat. ideō nō oz
q̄ sit ppō ordinēus ad ordinē q̄ nō est d' ordo
tensio Ad pm̄. z. q. q̄ n̄m vnū sc̄ale sp̄es ordi
nentes z ord' ū vnū ordinē p̄fectissimū. tūc
nō requīt aliq̄m in dios Ad pm̄. z. q. p̄z. q̄d
xp̄o est ilatio a ōi mūcōe ad sp̄iālē. et nī
nō p mūcōem. q̄ ū dep dicōe pōns. ū nī mūcō
ad sp̄iālia est ppe mūcō. cui nō sit ad ū ppe Ad
pm̄. c. q. dico q̄ ēlm̄ illuīt q̄ nō bñt īmola
re īoī loco sz in eo q̄ tē elegit. s. in templo ut cēb
nacalo ut alio loco ad eo ip̄m dicto. Nec ē sile
q̄ oblō ista ai sit longe t obligor ille oz q̄ hēat
p debita cū tēdāa loci sacri gñalē.

Ad cor̄ x̄ in ista mīa ocūlio q̄m̄a
q̄ nō q̄ opet aliq̄m nī indiuidua ī q̄
s̄ sit certelo q̄dācia. Sz xp̄o in ista opet ee
nī indiuidua q̄ est cor̄ ihū x cor̄ ihū sz p̄te g̃ nō
q̄m̄e // ō in celo est extens' g̃ ilatio q̄ est ee cor̄
extensū Ad m̄ cor̄ x̄ ista dicet ab a ad
cor̄ q̄ nō q̄ q̄ nō est aliquib locat' diuidēa
in. locat' finēte in vl locali cor̄ x̄ nō est ista
locat' ex p̄te. q. g̃ z e. Ad cor̄ x̄ nō est inc ee
aliquib g̃ distat ab isto loco. q̄nā p̄z. q. sz ñ p̄
ee ū p diuidēa. Ad m̄ idē corp̄ possit ee loc'
in diuīs locis q̄ nō idē tēpe nō p̄t ee sil in
duob tēpib p̄ ut idē cor̄ in diuīs locis Ad
q̄ sic q̄ dēling' in cor̄ ex adiacēa q̄ns in
ex adiacēa loci. g̃ si ñ sē duo q̄ ut duo vl Ad
hūg. de sa. li. i. pre. g. sc. vl dicat q̄ ficat ut
vnū cor̄ ee ilico ficat quō uolunt. et si uoluntas
q̄ facē possibilis Ad m̄ teneāt q̄s cuidā mīs
sā oī die q̄ sic. q. ad uelentē dei q̄s ee g̃ magis
ilico vl est de p̄sens illa cōclu sic inmissa Ad i
cētanone incipit explicit nō ū die dñico. ic. q.
di. q. mīllas Ad ad. c. q̄nta.

Ad p̄ma q. d. c. Hues Ad p̄ma rep̄t op. q
dicit q̄ xp̄s nō oz q̄ sit ib ista nī q̄ma no
q̄ p̄ma cūi q̄liones i cōsūbstāciōne est ista q̄
tātas cuī est ordinātus sz nō oz q̄ ēt sit in
vl ū p cui mod. q̄ est cūi ū p ordinēs g̃ cētr
i cor̄ x̄ p mod sic nō p mod ordinātus ōes
Ad q̄nq̄ q̄ est cētrū cui sit p̄ma cūi cui
ordinēs si est cētr' p̄t ponit sua essētia sine
tēl' est q̄ntitas cor̄s xp̄i ista g̃ p̄t essētia
sua sine q̄ est ee. ma. p̄z. q. ee essētia p' l'
ordinātē nō tollit a sine ens sed ponit
essētias sine. s. n. eadē q̄ntitas ordinēt g̃ma
cor̄ p̄ extendet vbiq̄ hoc sit ordinātis cūi ge
nācōnis ut corpōnis. ens. p̄z. q̄ q̄ntitas
cor̄s x̄ est ubi ze i t cos Ad p̄ cos cūi p̄us
ad q̄ est q̄lio ordinēs cui aq̄ est q̄lio
. l. p̄ma pānis. sz panis hēt p̄te ex p̄tem g̃ eod
ñ hēbit cor̄ x̄ Ad s̄ rep̄t op. dīte q̄ corp̄s
x̄ nō est ū extensiuo ubiq̄. nō est q̄ sic ordi
p̄t fiāt vnū cor̄ sil' ai alio cor̄ ut p̄z. de du
obz cor̄bz vno glificato alio a nō. s̄ q̄ns
exiuit de sepulc' i possz fiāt q̄ ps ei de cor̄s
sz nō maneret alia. et ita se inuicē sz manerēt q̄d
nō a ēēt extensiua p̄tis ex p̄te Ad ipōle ē corp̄s
orgēicū z cinēticū ee nō q̄n actue extensiue
cor̄s xp̄i est hoc g̃ est q̄n actue extensiū.
ma. p̄z. ex cuiāe plicis ply q̄ est dare mīmā

cuiē i or ide g̃. et i. c. pl̄e. q. z. ad mīmū est ex
de oi gñone est dare q̄ntitatē q̄ntitatis sic mīma ps
ligs ē dīuidere. ex hiis arguo. si mīma ps hōgi
est dare q̄ntitatē g̃ nullo pl̄e cētro mologi ū
oz ualuare d ultimo ps pāli oēgnēt. mm. p̄z. q̄
Ad q. est ponē op ut q̄ pōt. e. ad p̄mos Ad p̄
p̄ō q̄ est p̄tū nō est ū ordo pāli mtoto q̄ nō
est ee p̄ō ū mutuātis pāli ide pōtū. sz hoc nō
est ab ū ordo pāli i toto pōto q̄ p ablpāli mutuātis
p̄us ad p̄tem an sequat p̄ō g̃ ide Ad p̄ō q̄ sit p̄ū
nō est ab ū ordo pāli ilocō p̄iō ut ad est sic
ū mutuātis pāli locāti ad p̄tes locō. sz ū nō
est ab ū ordo pāli ilocō g̃ ide. ost. p̄z. q̄ sitū lo
co cor̄ēāē sitūāē locato ad locāi f̄ q̄nitatēm
p̄tz pāli. cui p̄z Ad p̄ō q̄ corp̄s xp̄i. p̄t ablolui
i locō ar sic. p̄imo p̄to q̄ nō ablōluat ar ad p̄ōns
dū licet nō ablōluat ab ordine pāli mtoto ab
soluit tū ab ordine pāli ilocō. Qd ēuē possit
ablolui aliter q̄ p̄ nā respiciens q̄ndēm
formā f̄ n. locatibiem sui g̃ q̄ntē se hēt ad lo
cōnē ordinis z p q̄s ab eis pōt ablolui
Sz omne ee locī respicit ut sic q̄ntē f̄ to
sui gen̄ g̃ potēt ablolui a q̄lz eius idiuiduo.
ea. p̄z. q. ex quo q̄ntē ad ūbm respicit totū
unū gen̄ hēbit p oī ee idiuiduo. mm. p̄z. q. ee
locati ad locāi ilocō nō hēt ordinē ioclusionez
vl ulz sp̄ei sic s̄ ee mūcat ordinē. p̄. n. ee sui
sil z ee sil z ee g̃ ide. Ad p̄ deus p̄t ablolue
omne ablūm prius a posteriore ee ad ueniens. sz sic
est ab ee g̃ p̄t ab p̄ō ablolue loci. Sz ō p̄cā
lo sic. ee totus locatus ad locāi est de p̄to ut g̃
ee pāli loī ad p̄tes loca g̃ de p̄dicto ut z nō de p̄
dicto sit. ans p̄z ex p̄cē ut dīt xp̄s omne p̄ q̄
totus ee locatus ad locāi mtegit ex p̄ciētibz rep̄
tibz locatis ad locāi q̄ nō p̄ totū locatū ad
locāi z postea qlz ps ablatū q̄lz p̄tem loca eti
ām sint p̄tes illate ēēnt ibi ee. Rūdeo q. ans ē
ēlm ut a nob ocelli. tonica nā. q. ēuē ans
sit ēlm p̄z. q. ee loī ad locāi nō est de q̄ne ut
ūno de q̄ne sit ut. n. est i nō locato derelicti ee
ad locatū locati z locatore. c. p̄ma. p̄z sic sit ē ut
loī ad locāi z q̄nitatēm distātiāz possz ulte. q
ee separi a p̄ ad. n. ut accte ad idem cor̄ xp̄i p
tz q̄ est ptens sp̄ebz. et ita nō est ee simul nec q̄n
simte sz de de anlo ptente ad loco Qz nō q̄n
nō sit hō p̄z. q. p̄imo q̄ ee loī ad locāi sit de q̄ne
ut nō oz tz de ee pāli ilocō q. ee ut ee ee loī
ad totū locāi ut nō est ablig̃re aliq̄s vdiez pōns
z p̄ius. q. totū nō est p̄ ut p̄ius se nō toto
ans est ee pāli ad locāi ut est ablig̃re ordinez
pōns z p̄ius ut p̄ ut. q. ee totē ex ee pāli i
tegrāt tz. n. ēlm ut q. alio sic i ee pāli est ordo
pōns z p̄ius nec est i ee totē. sz alia p̄ q. sic
ēlm nō ut q. ptes nō sit actu ibi tz i p̄ō. ē p̄ō
q. cor̄ x̄ est i locō eod nī uno extenso z q̄ alio
sic est ilico. et ita longe z ita late. et tū est i cor̄
i totus sp̄ebz. et ita p̄ totus z ti inmīa dicē
p̄ cor̄ xp̄i sz locō ablolutē a pōne pāli lo
co nō tū opōne pāli i toto g̃ est ilocō totē
extens'. et tū totē ubiq̄ toto. et equalz pre Quis p
q. ū ablolutē a pōne pāli ilocō oportet ip̄m
q̄nitatem et coextendi ullis p̄tibz g̃. si nō hēret
p̄m pāli i toto ñ ēēt q̄n nī oīno ū orgēice et

mag̃r q̃ mcelohē illā pōm · et est ide cor̃ nūo · q
lcp̃ncā plo q̃ exordio pcul ī toto est cor̃ qd m
q̃ hē pce ex̃ prem · s' exp̃ nō q̃nūcuat̃ ip̃i lo
co nc cocredz s' totū resp̃nat totū locū tēp̃ ei
pre ¶ Ē g̃ dept op̃ q̃ dicat duas pp̃ones q̃ qđ
cor̃ xp̃i absolut̃ ī clauē ab oī ỹ ¶ Ē q̃ absolut̃
ab oī pōne · p̃m pz · q̃ aī cor̃ sit q̃m si est ī ỹ tēnet
q̃ntz penā q̃ q̃ plens q̃nto tēnet ip̃m sm
machi ¶ Q̃ aut absolut̃ ap̃s p̃ · q̃ pō ē ultos
nō est ī modū ip̃s ỹ · cor̃ · n̄ locatū resp̃nat
locū s' totū · ī ly est ỹ · ī illa cocr̃nāa · sz nō
ēnūn ibi o est pō · puta q̃ sic sedendo p̃ ītāc ¶
q̃ ē p̃nāt alicui pāle est ī ỹ sic ē cor̃ x̃ ly spūs
g̃ dē · q̃ ā · pz · q̃ plenū est ē vīteas · nm · pz tū
q̃ oī alio cōcepto solet plen̄ cōs x̃ accepta
ad spūs ē ī clauē · tūq̃ discendo alios modos ceū
vī ut est ut ī deus sic ē ī ỹ p̃nāt clauē ¶ p̃
qđ absolut̃ ab oī ỹ ut sic ī ly p̃ · g̃ cor̃ xp̃i
ly clauē ut sic ubiq̃ est ¶ p̃ exquo x̃ ly clauē nō
est p ỹ p̃nāle · est ī p ad pōnūn ut est p enz
abstū l' p̃ · nō est dicere ad tale ut pz discrēdo
g̃ tō · Qđ ī d' depōne ē falm p̃ · q̃ oī exām ī
ỹ omitale ī est sūt · pō · sz nō ī est tale modū
g̃ nādū nō est sūt · met · pz · nm p̃ · q̃ nā tale
modū ī igne cocr̃nte ip̃i dē q̃ nā sit dare
sū sit ulto m sū · ut ai sit hōgē · ī tū ē ī sūt
¶ ad rōnes op̃ d' ad p̃m q̃ q̃ p̃us q̃nto nūq̃ tel
git ip̃m si absolut̃ ab ōi · pail ad locū sic est
ip̃ositū q̃ p sol' ỹ plen̄ nō omitat̃ ip̃i resp̃n
det tō · ī q̃z ei p̃ē mat̃les · aut lo · de q̃nto ly
est p̃us q̃nto ualē ¶ ad 2m nego q̃ si modū
sit pō sū sūt · q̃ tūc a nullus tolleret · sūt rōz nō
est pol tale modū

2. q̃ ¶ Ad 2. q̃ dico · z · ōnes ¶ 1ma recitat op̃ q̃ dic
· ē · pp̃ones p̃ma q̃ cor̃ x̃ nr̃s fūdat d̃ illa
luc ip̃i tātē ī ordie vnūsi · nr̃ cōle nr̃ spūale
· sz si distet · ly est p spūs ptus aī q̃z fiat vnū
sp̃le cernāū p̃ nūc q̃ op̃ nō p̃t ēē linea distē
nō p̃t ēē distāa ī cor̃ xp̃i t me · nō p̃t ēē li
nea distāae g̃ tō · ma · pz · q̃ distās alicui q̃ dis
tat or q̃ distet ē linea ī ymagī · nm · pz · q̃ tō
tus spūs nr̃ est talis linea ¶ p̃ q̃ nō p̃t ēē cūs
medii ī clauis nō p̃t distare cor̃ xp̃i est bn̄ g̃
tō · ad · pz · q̃ sic nō potēs fūdere pēul̄ ū p̃t
ēē cor̃ · ad 1m ¶ ita ū potēs ēē ī cū medii ī clauēs
nō p̃t ēē distāa · nm p̃ · q̃ si cor̃ x̃ est ī aut
p modū ad aut ad utrū nō ad aī q̃ facit vnū o
tm aī me nō ad utrū q̃ tangēs medii ¶ ad
q̃ idē est dē de ad lm p̃ exalē rōnes ¶ ad 3m q̃d fa
pō q̃ est d' q̃nus nō · n · vr nō · n · vr q̃ sit t' tor
to pail ī toto · q̃ rs nō est ō alba · dicit g̃ q̃ pō
nō est p̃ale extensio · sz est ad extensiōis p mo
dū utrū ad utrū · omne · u · extensū aī ad extēlo
facit vnū p modū ad utrū b ad · hōe g̃ pōz est a
liuge ex plib; ptibz se exāt hūanz ad aī ad utrū
¶ ad 4m q̃ cor̃ xp̃i nō bē tale pōm ī clauō p̃ō · idē
nō bē pōm q̃ nō facit vnū aī alio p modū ad aī
vl adutrū pz ex p̃cēt ad rōnē · sz cor̃ xp̃i nō facit
vnū ad utrū vl adutrū aī ad cōiūctē vl aī omū
siombz ptibz g̃ nō bē tale pōm ¶ ad 5m est ip̃re
ista ad · tōto · z · pp̃ones · p̃ma q̃ p̃m · z · dam ī
ad est falm p̃ po eus locatū vm cocr̃nis · t alia nō
est vm ip̃i · ſ ab alio distās cor̃ xp̃i ſ anl̃

ſē hī g̃ tō · ma · pz · ma · p̃ · q̃ sic cocr̃nātē est p̃us
ēē alicui locato ita est ip̃ossibile ēē q̃ idē sit ſ ad p̃ōnē
nō existēte ¶ Ad 6um cor̃ xp̃i p̃ius est ī alicui ī
ī certū · nō tñ ideo vt ēē · si nō ēet h' ip̃ossibile cor
ustem q̃ una ēet ī certū sic h' · ad cor̃ xp̃i recte ē
alicui p̃ius vl ſpēbz nō ī certū · si deū adnīlaret
spēs cōsiliādo cocr̃nāa q̃ bē ad aliud aliquid
est q̃ ēet ubi alicui ip̃i · ī certū distās g̃
nō sp spēs ¶ ad tm hoc ſē deumātū q̃ spēbz ī
cor̃ est distās ip̃i g̃ cor̃ xp̃i pāle ad
q̃nūc q̃ spēs ī cor̃ nō sit ad eus vnū · cor̃ · n ·
sōlutū p̃le · ī spēs p̃ se aī g̃ vnūqđlz distet
ī sic ip̃i ſ ad qđ est cor̃ xp̃i distāe est g̃
distāe distat ¶ ad cor̃ x̃ ī aut ſē ps vnūsi g̃
alicui adiūtū p̃nāe ī alicui distat · q̃nūc
pz q̃ nō p̃t dici q̃ cocr̃nētur oibz q̃ tūc ēent ubq̃
nō q̃ ullī cocr̃nātur q̃ tūc ullibi ēent g̃ si alī
cui cocr̃nēt alicui nō vnū sit ip̃i ī ad eē distāt
¶ ad rōnes cor̃ aule recitat d' p̃ · q̃ dñt q̃
nō p̃t p̃ūgī linea distāe · nō potēt fūdere dis
tāa mūdi ī tactas · q̃ · u · vellet dēē q̃nū nc
gatet ly rōnabili · p̃ · q̃ exquo angel cor̃ x̃
sē omnia litterata · cocr̃nātur aliq̃ aliis litteris · a
est ōdō q̃ possit p̃ūgī modū ī tactus ēē ly
tū sē ly duo nō ī q̃nū cūtet ly ī q̃ cuaa sic
si vnus p̃ūct ēet p̃se · ī cocr̃nātet alicui linee · aī
uo aī · 2. vel q̃ distās ip̃i ſcalē distāt
ip̃i ſ q̃ sē ī ỹ · p̃e q̃nūtm · ī cōsiqm · sz illa q̃ opat q̃nt xp̃i p q̃ cor̃ suū
est ¶ 3. q̃ cor̃ x̃ p̃t ēē ip̃i ī remoti pu
bz vnūsi vt ea ī alicui q̃ q̃ est ỹ plen̄ p̃t
ēē ip̃i ī · ī ip̃ito · ī ēē q̃rere talē linea ſ ea
le me tactus · nō ly d' · p̃ma q̃ q̃ ab
nte · ī sequēte q̃ ita ab solut̃ · ī ostēe illā linēz
· sz q̃d ēet distet linea ab me ī tactē est
ī p situacōnz q̃ ut q̃ nō est ip̃ositū · ī q̃ ita
locales seq̃ntz p modū ordinis nō extensiue
· nō nō est ī ā distāa · ī lineans ut ī tactū
q̃ nō opat ordinē · ut dicit ens g̃ ma · vltz rōnis ·
ip̃ositū ¶ ad q̃ · ī dam cor̃ ē ōnes ita q̃ p̃le deo facē vnū

ed ipleri ¶ Sc̃d q̃ de manu hiereu nō est ḡ ieiunū
imo ꝓd̃ hī cultū mortēd̃ .2e. q. 1. accipit. t nō q̃
lics ḡnē dcr hiereo ul̃ recepit calcō. si ignorāt
cū dat. t postea cognōscat q̃ est hiereus. dz peniē
p̃ēnū. si aut̃ sāc. t negligēt ut dz ponit̃ ul̃ p
uacē cānos ul̃ p. A. ul̃. q. 2 l. glo. ℞ ultra penia
at cēsis ꝓuēdā nō est q̃ maiori iniurie pcā
d̃. 9. causa. 2 fin de pcās ma℞ ¶ Sc̃d q̃ dic d̃
ca scdm̃ q̃dz x̃ps nō audiuit missas i templo
de. 9. di. i. missas. Sz hoc nō dca℞ q̃ missā au
dire est actꝰ cōis de lege nāe. t de lege diuina. t de lege
gentiū. lex nāe multa q̃ q̃dz actꝰ cēpis fuit uetet
ad diū. adorādū. lex ēpta ꝓcepit sabbata. ad
dicādū ad orādū. Sz canones ordinauerūt ydea
liq̃ ecclesiā tēp̃ misse. d̃ deus. t hoc reuelauerit nō
pcedit mor̃ q̃m die dñica missā nō audiuit
ut d̃ glo. i. nō actꝰ agant. de eius diei in̄ est p
ceptū. ¶ Sz nō q. dō i cano ꝓcepit ecclā. una dōica
dicere. i pascli. pentecō. natali dō. de. 9. d. 2. cōsi
dōm̃ fideles. a certu fidelū sc̃ sequendo ut d̃
c. sicut ḡ tuc enim dñi. idē. c. cena. ñ cū est ab
ingressu ip̃i ieiunādi. ip̃i. t sufficit sel̃ cānō. si
pascha. qđ de pe. t re. dis. 3. lex. Sz nō q.
qui abstinet a frequēti celebrōne ip̃i reuocat̃
nō est accusād̃ nec frequēs iudicādꝰ de q. dō d
dē. xxi. dis. t dcs. 9. di. u. contra. Sed cū q. dñi
¶ Sc̃d cui nō recipit cor nō ꝓcipit̃ dñica d. Sz hī
bē. ex. cor. q. latrones. mortō celebrāt ul̃ sili. p
aldō. nō dz celebrare. A. q. 1. hīc. t nō x̃ps
praeūt ꝓcipit̃ q. dis sacdos celebret duob. ꝓbē
tib. ad unū. ex. de. di. t ho. ole. ut q. sacdos d̃ cū
duo hīa nō possit sufficat duo. sol. ex. celebret
ꝓ defunctos cuenit. A. q. 2. d. 9. Sc̃d q. si unus
sacdos incipit missā. nō ualet. ꝓ finire
alꝰ suppleat alcō d̃ dixi. A. q. 1. nō. ¶ Sc̃d
q. sacdos celebrās missā in calice ligneo ē depō
bē. q. sc̃d sciat ut hī ex. de cel. missē. ois. q. 1. cele. c.
dlcō. dm est q. li nō fuit sol. ꝓ cālice ligneo q.
sacdos ē deponēd̃. Sz q. celebrauit in uitreo. t
q. ꝓbo ligneo. q. ut gl̃. d. ad augē. q. sc̃d habeat. i
calis ligneis ub. ad siluestē. ꝓm. g. cal. ex. ñ
nō dz fī de dun celso q. sciat ꝓfigme. nec cē lig
ut uitreo. de. 9. d. u. cālix. ¶ Ad arg. ꝓ. ad
ꝓm. q. q. d. q. cor. x̃ps est. i. modo idē. cordme ad lo
cū. q. absoluto. a sinu nō ait cordme ad. 2m. q.
hō ꝓtē. q. ꝓtē. t sic est q̃ dic. ¶ Ad. ꝓm
2. q. d. q. cor. x̃ps. li nō fuit i sacdō locat. d̃ mutue
tū est i loco. d̃ mutuo. sed li ꝓt cē d̃ tūs. ꝓpi
q. credo q. eo tū d. dicat. sed ꝓpiq̃ q̃ est ibi
sp̃uale. d̃ mutuo. ¶ Ad. ꝓm. q. d. q. nō ē sile
de tēpe. de loco. q. rep̃ est succes. nō d̃ ptes
nō sē sil. t p q̃s uiu rēpelle nō ꝓt cē ip̃is. cē
p̃ib. sil. locꝰ. sed est q. d. ¶ Ad ꝓm. ē. q. d.
q. q. dz. ee. ad honorē dei. li nō ꝓ. ip̃. q. est ꝓcep
ti affirmātiui. ideo sufficit. sl̃ tēpi. cre. q. oi. die d̃
eo. q. habeat. ees. relenacē i missa.

Utrū omne cē. q. agit. ꝓ. ñ. q. peccat
s. ut est i. sacdō. q. nō. ad. 2. ut. cē. sacdi re
quir̃. ii. sit. i. sibi. cois. ꝓ. Sz. pono. q. nō. cet. i. f. cē
ñe. ad. h. cet. i. q. cois. ꝓ. d. g. nō. req̃. i. cē. ñale
¶ 4. uoc. de. off. nulle. pre. 2. c. ex. tale. cre.
dent. ꝓ. dicī. q. le. hui. ¶ Ve. xp̃o. sacdō. i. sa
cris. sacdō. it. manēs. q. hī. tūcelo. q. nō. ꝓ.

videt. ad. i. cē. nō. mdz. d. sacdō. g. nō. hī. cēm. ac
cōm. it. manēs. sacdō. q. hī. ree. deducō. ꝓ. q.
dss. est. sacdō. ut. manēs. o. me. t. ꝓ. ꝓ.
obstaculū. mcōm. x̃ps. in sacdō. nō. ꝓ. uident. d̃
q. est. ree. ¶ x̃ps. hī. oē. alꝰ. sacdō. q. hī. i
ee. q. nō. denat. tenes. v. Sz. dlio. est. q. alī
q. i. pla. sps. q. nos. q. ro. ¶ Ut. mor. locat. ꝓsit
i. cē. xp̃o. in sacdō. q. suc. si. x̃ps. fuisset. ꝓnde. dū
iudicāda. ierunt. fuisset. i. mor. locat. q. ps. cēsset
ꝓ. pallione. ¶ q. plr. ōnio. est. ibi. xp̃s. nō
est. ibi. sacdō. q. nō. cōsūbz. g. nō. mouet. ¶ Ut
ad. celebrōm. missē. solep̃nitas. requirat. q. nō
q. annq̃. pces. nō. h. fecīt. ꝓ. de. ap̃lis. v. nō. leo
ni. sol. decr. fornicōis. pcūs. acc. 2. ¶ Sol. ep̃
nitas. sp̃ant. ad. cultū. ecclesie. Sz. tell. auto
sūme. celebr. missē. v. est. x̃ps. g. de. ¶ Vndeco
ad. e. q̃stiā.

Ad p̃mū. q. d. c. ḡues. ¶ Ad. p. q. suppō. q̃s
est. ꝑs. s. cor. xp̃i. hīe. d. x. cē. ñale. t. sacdā
le. q. anīe. augē. sīe. e. pl̃m. t. hī. de. 9. d. 2.
p̃. ḡelus. dq̃. seculū. finiet. sursū. est. d. ñs
q. ad. cē. ñale. Sz. cū. h. nobo. est. ꝑtas. d. q.
ad. cē. ñale. Sz. tū. h. nobo. est. ꝑtas. dñs. q. ad
cē. sacdale. cor. ꝑ. u. igno. reuniret. i. dno. loco
cē. dz. glo. aurelo. ibē. iq̃. ysaias. sp̃z. sba.
videz. ꝑtas. aut. ee. ꝑ. dz. diffusa. est. glo. in
sacdō. ꝑ. est. ꝑtas. hoc. nō. sp̃z. ¶ 2. q. q. nō. omne
d. qđ. x̃po. ꝓcat. l. cē. ñale. ꝓcat. Sz. l. cē. sacdale
d. uerbe. ꝓ. cor. xp̃i. l. cē. ñe. ꝓcat. aut. ut. hoc
scdm̃. ps. cōes. acca. ut. q. ñia. q. ꝓ. Sz. ñia
d. uerbe. nō. ꝓcat. cor. xp̃i. q̃. sacdō. Sz. sacdō
q. nō. omne. qđ

q. 6 ar. 2. q. 4 ar. 2. q.

qz ab·e·ꝺcepīus potuit cē ſ̄b ſp̄ꝰ ꝓmꝰ ⁊ q̄ ſi deſcō xp̄ī fuiſſ̄ ſ̄b ſp̄ē ſacrām fuiſſ̄ fōrtus q̄ſ ſanguīꝭ ꝙguis·ſ̄z poſtea nō potuiſſ̄ fōrī eō cē ſ̄b·ſ̄z bñ potuiſſ̄ natꝰ ſ̄m̄ q̄ſ·q̄ nō poſſ̄ fōrī p̄ꝰ q̄z q̄ ꝓ cē ſimplīr nō p̄ cē ſ̄ ꝓ ſacrām huiuſſ̄ cē ſimpl̄ꝰ ꝙ nō potuit ſ̄m bñ ul fōrī·ma· ꝓz·q̄ oñe q̄ fit bñ nō cē ut ſic q̄ nūc cō eſt nūc ꝙ ul ꝙcō·q̄ ꝑ·ꝓz q̄ xp̄ūs ſacrām bñ huī cē ꝙplcūm·qꝺ ⁊ potuiſſ̄ natꝰ ſacrāꝛ ſ̄ q̄ nō qꝺ acquirerꝫ cē ſimpl̄ꝰ ſ̄z añ mꝺ cēꝺi n̄ālr q̄ bñ ⁊ ꝓ·q̄ſ nū ꝑ q̄ſtionē ꝓmꝰ ſ̄ꝰ cē ⁊ acq̄ xp̄ī cōr ſimpl̄ꝰ n̄ ſ̄ q̄ꝺ·ſ̄ q̄ xp̄ūs ꝑ exiſtat n̄alr·nec q̄ ſ̄ ꝑ exiſtēt ſacrāꝫ poſſ̄ ſ̄ q̄ꝺ ſ̄ ſ̄b nr̄ſ n̄ālr nō acquirendo cē ſimpl̄ꝰ

q. 9 ar. 1. q. 9 ar. 1. q. de ſ̄b ꝓmꝰ poſſ̄ q̄ſtiō ꝓ cōr xp̄ī poīo q nō p̄exiſtēt ſ̄ ⁊ꝺ cē ꝓb̄ō ex ꝓbō ꝺile xp̄ūs ꝑ hōiē ꝓ cē ſ̄b ſacrāꝫ poīo q nō cēt añ ſimpl̄ꝰ ſ̄z cēſſe cē poſſ̄ hīc ꝓ q̄ſtionez ꝓmus ī ꝙpū q̄ poīo q xp̄ūs nāꝫ cē añ hīc⁊ ſacrāꝫ dīcit ꝫ eſt cor·m· q̄ſtio poſſ̄ cīcm ī cō. ⁊ꝺ cēm cōrs q̄ deꝰ cuīc ꝑ q̄ducēt ſ̄b ſp̄ē ꝓmus ſ̄t vinū

q. 9 ar. 2. q. 9 q̄ q oñe ab cū q̄ q̄rit x̄ꝰ ⁊m cē nō q̄rat ſ̄ ſ̄b ſacrāꝫ ꝑ eus ꝑ us cēſſe diſtīcīū a poſt nō ꝛnāc ꝑ ꝛnāc cōm ꝑ oꝛus ſ̄z ab cū ī xp̄ūs eſt ꝑ cēſſ̄ diſtīcīū q̄ꝺ ꝛ exiſtē ſacrāꝫ ꝙ nō ꝛnāc ⁊ns reſpectꝫ cēſſ̄ ⁊ nō ꝑtēt.

2. q. 1 ar. 1. q. Ad 2. q. dico·q· ꝙ ꝓma q̄ cū xp̄ūs ſe hēat ad ſacrām ī ēmanēcē q̄ eſt ſacrāꝫ ſacrā eſt de ſ̄b ſp̄ē·ꝫ ꝓnes ꝓma ꝛatat op̄ q dīat q ſacrāꝫ ſacrāꝫ ſ̄ ois ſacrāꝫ p̄ videre q ad ab cū quo ſcīdit nō cū q ad ꝛm q̄ē vīū xp̄ūs hō ſ̄m videre nō cū ut cēſſit ſ̄ mlīer ꝓ vgis hēre ꝙ q ab cū qꝺ abſtrahit ab oī ſm ⁊ diſtāciā ſm̄ cēſſe nō p̄ hōe ꝛs cēſſ̄ ad ꝺ qꝺ ſale ab cū eſt vīde xp̄ūs ſ̄b ſacrāꝫ q ſacrāꝫ gō careꝛ nūo ꝛs·deb nūo ꝓz q ꝓ appē ꝺm nē p mꝺ cēſſ̄ lūcēns·ſce diſtāciā ꝫ puncta ꝫ ul ꝙ eſt ab ſacrāꝫ a diſtāciā nō eſt ꝛ cēſſe

q. 9 ar. 3. q. ꝙ ſm p̄ſpcūm viſio cēſſit ſ̄ oñ ꝑ mꝺ puncti⁊ꝺis ē talis eſt ſm̄re uſta ab cū ꝛ oculo·ſ̄z oculꝰ xp̄ī ſacrāꝫ nō p̄ cē cor̄ cō. ꝓcꝺi ꝺ ſ̄ gō nō viſ cōnis

q. 9 ar. 4. q. oñe ꝓ oīs nūo ad ab cū ī xp̄ūs ut eſt ſce nō ꝛatiāc ꝓ ex uſte ſacrāꝫ ꝓz·q ꝓus ⁊ nūo ꝛ q ſanct cū ab cū ī xꝰ ad ꝺ ꝛatiāc ꝓ ſp̄m ꝺ ſacrāle q eſt ꝓ ꝓ·ſ̄z ꝛ viſionis ad oñ nūo ꝺ ſ̄ ab cū acc ⁊ ꝓ q̄ſ ſ̄b ſacrāꝫ ꝙ ſce gō nō ꝛatiāc ꝓ cē ſacrāꝫ ꝓ lic ꝺ ꝺ eſt xp̄ūs hīc viſiōz ſce nūo ſacrāꝫ ꝛa ꝺ ꝺ eſt ead viſione vid li xp̄ūm videre ob cū ſce·⁊ nō ſacrāꝫ·q ead viſio nē hō appīendēꝰ viſ gō ſce

q. 9 ar. 5. q. ꝓ ſi xp̄ūs ſuiſſ̄ ſ̄ꝰ te ſenſiſſ̄ dolorē q̄ hūe ſcīre·ſ̄z ſi nō cēt ſi ꝑ ſacrāꝫ gō ſce ſcēt ꝛalr q ide dnt q hūiſſ̄ doloꝛ quo ead ab cū nō cauſ q ead ꝛm q̄ē·q xp̄ūs ī p̄ncipe ſpillet ꝛcūl clauoꝛ·⁊ flagellor·

q. 9 ar. 6. q. ꝓ hūiſ ſacrāꝫ cēſſ̄ē ēt o̅m ſcēt ꝛz q nēm dīt q appīeū ſp̄ viſ̄ req̄rit ꝺēt diſtāciā ſ̄z ſacrāꝫ nō·ꝺ potuiſſ̄ dolere·⁊ nō vīde·hīnō nō obſtāt q ut ſacrāꝫ dīcē viſioni xp̄ī exiſtīs ī ſacrāꝫ ead cē ob ī debuit diſtāciā

q. 9 ar. 7. q. ꝓ q oīs ſce ſacrāꝫ ſacrāꝫ q̄ꝺ ꝛ eſt xp̄ūs ⁊ ī ꝺ ul ab ī ſacrāꝫ ꝙcīpīt ⁊ ꝓ q ut ſepe dīc ul ab cū ꝛa ꝛiat ꝛ xp̄ūs ſ̄ ꝛatiāc ꝓ ꝛ ꝛ ad ꝺ ⁊ ꝓ ꝓ ꝓ tionis ſ̄z oīs ſacrāꝫ m xp̄ūs eſt q̄ ab cū ꝙ nō ꝛ ꝛatiāc ꝓ ꝛ ſacrāꝫ ſ̄ ꝛ ſacrāꝫ ꝛ ſcīt nūo ſacrāꝫ ū p̄ncipāliū ſuſpēdēꝫ ꝓ ꝺem ſacrāꝫ exp̄lendēꝫ ob̄m·⁊ nō q ſ̄ ꝛ hēr ꝺ ſcīt ī xp̄ūs ſacrāꝫ nō ꝺēbāt·n· diſtāciā ꝺ q̄ꝛit viſionī ut hō ꝺēꝫ ꝛ ꝓ ꝛ vīde nullā vgis ſ̄ q eſt ead viſio nūo ſacrāꝫ ꝺ ſacrāꝫ poſſ̄ ꝛ ſacrāꝫ nō ꝛatiāc ꝙ ſacrāꝫ ſ̄ ꝛ ꝙ ſacrāꝫ ꝛ ꝙ ſacrāꝫ nō ꝛatiāc ꝙ ſacrāꝫ ꝛ ꝙ ſacrāꝫ ꝛ ꝙ ſacrāꝫ ꝛ

q̄ hī unc̄ ce cē dna hē ⁊ m ſacrō g̃ p̄ ad oñia
alia ¶ Ppō q xp̄c m ſacrō pt de nouo acq̄rere m
telleccōm abſtractōz p̄ q oñis ō abſtinentis
alcis ⁊ plen̄e pōt xp̄c acq̄rere nouā notiaz
i ſacrō ō dns abſtinacie ¶ hī g̃ rc̄ mot pz
q nō uarie poſſunt intelligi xp̄i de acquō a
hab̄ notiaz m ſacrō ⁊ forte q requirer̄ plen̄ ō
ſ ꝑ cōle q nō poſſet optē xp̄o ſ ō ſacrāte ſi
g̃ notiaz abſtinabit a tali ubi poſſet xp̄o in
ſacrō ꝯ pz q notiaz abſtinacie nō requir
exīa nāli ⁊ p̄ſen̄s ſ ſol cē ꝯtenā ad abſtinēt
abſ ⁊ nē ut ꝑbs multo ō melio ordinēs n nūles
acadūt cēt ¶ Ppō q ite ⁊ de pō dei abſtī p̄
acq̄rere ei nouā notiaz i tuitiam de nouo ſacrō
g̃ nō nāli Qđ poſſit acq̄rere ꝑ tale dict notiaz
tuitiaz i ſacrō p̄ q ei pt cē ō dna pns exīa
p̄ hāc notiaz i tuitiam ſi ſit i telligibile ſi dīa
dare pt i cele ō cē pns xp̄o i ſacrō g̃ rc̄ una
pz nul p̄ q xp̄o ut i ſacrō nō ē ſ ꝯpot unꝰ
angel ⁊ actuls p̄nacia ⁊ exīam ⁊ illū poſſ
xp̄c mitt̄e Qđ enī tuitiā nō ſit opt ⁊ ſ ſi
ad nū nāli p̄ p oppō q p nōm ulla ḡna ē
ſ opt ⁊ exīa ⁊ p̄ſen̄s i tuitiā ¶ Ꝯ quo ſe hī
cor̄ xp̄i i ſacrō ad accōm it manēte q̄ ē intellect
q̄uis cē ſi pōt intelligi Et de hī dico ⁊ ꝓpō nes
p̄ q unc̄ viatoꝛ nō pōt ni tuitiue itelligē q
illum ſ xp̄i ſacrō licet poſſit abſtīcue p̄ ite
qui i corpe ſue dependet aſſu ut ſic nō cognit
ſi nāli nūmie unc̄ viatoꝛ ē hī g̃ rc̄
dco ucō pz q exīpo q dependet aſſu nō vīq̄s
poſſit hēi apō unc̄ ⁊ p̄ſen̄s ſue exīe ⁊ ſo
lū ipſe iq̄s cognit abſtīcue ſō tū q ꝯ in
te dna n̄ q deus de pō abſtī poſſit ip̄m ſine tali
viſionis tuitiue ⁊ tali ſti ite cū ſit q̄dā abſtr
¶ Ppō q exīa xp̄i in ſacrō pōt cognosci i tuitiue
a cop̄ ite lect̄o p̄ q ite illud huc p̄ciſſiano
p̄ ferri i om ecclīa ⁊ in omne ḡnaī ch̄o ite hī
ē p̄cīs g̃ p̄ i oc ei⁹ ⁊ i omne ḡnaī ſb ente
i ulc̄ō oī nī q̄ pōt cū de ſb ḡne poc ⁊ ponis i tuitiue
ma pz q q̄ſo ſit de illud ne cū p̄ſcia p̄ſcia
p̄ne nō ē ne poſſ abſtīcue de oī ite cog
pz q̄ ute u to eius ē o mne ioḡne i tuitiua
ſic i tali ſcia q q̄ cog̃ſcat i tuitiue p̄ cogſca
abſtīcue ¶ Ulterius q ſbā xp̄i p̄ ē vbi hīto
ſacrō nō p ſtō ꝑ nō i tell cū poſſit ſ ite ¶ Ppō
q nō oz ſcia mee exīa cōis xp̄i in ſacrō
accu būſtico p̄ ad accī būſtiaī nō ſe ū o būſtiaī
ut ſclūſū i ꝓ nēō obiue lectō ⁊ cor̄ nō ē
obm būſtiaī ut i clūſū i eo pz g̃ nō req̄ q accu
būſtico cog̃ſcat ſcia exīa ⁊ nūlo mō exīa i
gne ut loq̄r de p̄ vbi ⁊ de nāli hītia
uī ⁊ oīs inte⁹ ſcāt pōt cog̃ſcē exīpo nō cēpē
de ¶ Ex u ⁊ hic dō q pōt cog̃ſcē
d z q d z ōnes ¶ Ima an cor̄ xp̄i m ſacrō
poſſit moū ſcdm hoc dō ⁊ ꝓpōnes ¶ Qđ
q cor̄ xp̄i m ſacrō nō pōt moū ꝑ ſe ⁊ vltre de
ſtat p̄ vlus ēcia nō agat ū cōe ⁊ ꝓpōne
exīa ⁊ a rg pl̄r ⁊ p̄ ſacrō nā vē ē
exīa ⁊ ꝓpōne ⁊ q nō ē i ſacrō g̃ rc̄ ¶ Ppō q vlre
dna cor̄ xp̄i ſacrō ꝑ pōt moū p̄ vlus dīa
pōt ip̄m ſcdm ſtāt paſſū ouī form̄ cui ē recep
tiuū ⁊ cor̄ xp̄i ē receptiuū mot g̃ rc̄ ma
pz nī p̄ q cor̄ xp̄i ē q̄ ⁊ nā repugnāt
eē dna vlre poſſit ſi ſucc̄e p̄ns modo
ſtū m ſtū ⁊ ꝯ nūs moū dū ſi nō ecīt i ſpēs ⁊ cor̄ xp̄i
cēt p̄ns p̄nz ēens nō ſtua ul ouſuratie ſi p̄ſē
ſtū ⁊ dſtīue ſucc̄e ſacrō poſſ ſi p̄ns dūlis p
nz ēens ⁊ ſic moū ¶ Ppō q xp̄c m ſacrō p̄ nō
ueri motu large accepto q̄ ſtic teneni q cor̄ xp̄i
mutāt ſpēs cū cor̄ xp̄i ⁊ ſi nō p̄ ſi aliq mu
tacōnē ſcā i mot large ſumēdo pdō ſ hēat
nē q̄ p̄ g̃ rc̄ ¶ Ppō q nec ſto motu large
nec ſ mot ul acco i mete dū ei ſubſt cor̄ xp̄i
de altero i altere ſ deo mot i mete p̄ ul mot
ad motū ſtū ſ ꝯtingat illi ſue acc̄ōi pō ul ſue
alicui ps ei⁹ ut ſcātē et ꝯtrone ex nēcitate rōis
ſ nō ſimp̄ voluntate ⁊ nō ſtor mōr cor̄ xp̄i
ēnecat ſpēs ⁊ p̄ſe vō g̃ nō mot ad motū ſed
imo i mete adeo mā pz q̄ q mot ſtū nō p̄ſe l
p accīs oz q̄ eēm ꝯtrone hēat ad ō angel
n q̄ p̄ſentē ſe ſcam hīc loco nō oz q̄ moueat
ſto loco moto mā pz q̄ ſolet vōcē dna xp̄c ēit
pns ſcrō ⁊ nā ꝯtrone ꝯtingere mā q̄ vbz
oī ſpēs p̄ſe ſbſiſtēt rcōe p̄ſe ¶ Ppō q cor̄ xp̄i
ſacrō p̄ motū ꝯtinuū ad ōem locū ē ē
mot ite p̄ q ōcīo ēit ite mot motū ⁊ nō mot
nē ēdē ſi cor̄ xp̄i ē unū mot ite ⁊ ſcdm q
cor̄ mot quo mot ite oz motū ſcdm q cor̄ xp̄i
celo augmētāte ul alterante nō fiet ſacrō ō
¶ Ppō q nō oz cor̄ xp̄i motū eo motu locali q̄ cor̄
tuū ſcdm quo mot mūdū ite licet n de loc alt
ſ nō poſſit ēē ſi de loc relpctu ei⁹ aq̄ei
ente ſue ēit ꝑ ſum fīs ꝓmū ſtō q nō ē ſ ocus
cor̄ xp̄i ſcdm celo ſi ſucc̄e pns mūdus ꝓnz ē
puncta oīa totū ⁊ p motū ⁊ ſti nō oz ſpm
ſic motū ſcdm q ſt duo mō deſignati ēēndi
ſcdm celo ⁊ ſcdm ¶ Ad ſm ſacrō poſſit ad q̄e
mot de ſb de accīb ⁊ ꝓnes p q xp̄c ſacrō ul pōt
moue Et de ſb de accīb ⁊ ꝓnes p q xp̄c ſacrō ul
pōt moue ꝑ ſe cor̄ ul mutca ⁊ cor̄ ul
egerīcat p q oīs pō ēcūa cor̄ ul mutca ſ
q oſe cōm rep paſſū apparīt licet ſcdm ſgatū
pz ⁊ ul tale apparēs ēit xp̄i ſacrō g̃ rc̄ ēit
n vbi xp̄c p̄ſens nāli nō localī ¶ Ppō q vlre
ſpūale pōt xp̄c vel ſacrō q̄ſ ſic ille p pōm
q exīpo nō cēpendet vlus ſpūal ex appāēne
alic poſſ pōto ſcdm ſuā ōpōm ſic ſit ſacrō
¶ Ppō q pō ſpūal q̄ ēit vlis motiua pt x ſcdm
moue pt ēit ſb ſacrō de nāli hīne pōm ſpū
alez poſſe ⁊ mouē ſm ſpūale q p ſi ul
angel ēēt ei xp̄o ſb ſacrō xp̄c poſſ illū illūa
re docē ſ ſcdm q nō ſiet ſm mocōne acc̄a ē
Ppō q xp̄c vlre ſpūal motiua pt mouē aliq
ſm cōle puncta moue cor̄ p q ſcdm vlus ſpū
alis motiua ſit i aſa ⁊ rationālo q nā ēit dign
ficāta q ul ēit poſſ ſm repugnāta ꝯ de gnōne ⁊
in pōt talis vlus nāli vbificatiue mēſ ul nāli
punct q ēēa ſcdm ul angel ul poſſūt moue
ut q̄dā dīt g̃ talis vlus ēit ꝓnēta ⁊ ſi ſic
ei nō ēa ea reatt i ſacrō pōt moue ēēd cor̄ obiū
q p̄ſe ēit q xp̄c q̄m ſunt vſ uter vlre puncta
q̄m elapſ ēēt de nāli volēti ei p̄ aptitudē ⁊
de mobīb ꝑmutū remanēs i verbo ſtō n non
fiunt motu pgſſiuo ſi q̄cūq mocōne ipulſiue q
vlis ſpūal mouet totū cōpſ ſil ⁊ ſto nſ ꝯſen
tire orgs ſi p lucē ei ſcāls ēēt ſic ēnōr xp̄c
⁊ obiectis q tūc ēēa nōis lētat duplēs p̄m mo
tuū duū q̄ mouet p motū pgſſiuū alia q̄a

nouet cont̄ p̄tendo qđ ea i ꝺ̄eus q̄ nūc vna sit flu
ent. ꝯ q̄ q̄ꝺ̄ sit vt̄ sūt ꝺ̄ ul̄ vna p̄ nō ⁊ ea
negatiꝫ ad a ꝑ nō ꝺ̄ nō ea ꝺ̄ ꝺ̄ est sequela q̄
nō ꝯsequat nō n̄ sit flum vna q̄ p̄ vtēq; vn sal
tem ꝑt̄ ꝓ̄ ⁊ p̄ꝺ̄ ꝓ̄ q̄ ea teneret acq; nō sit flu ⁊ q̄
q̄ꝺ̄ ⁊ p̄ꝺ̄ ꝓ̄ gt̄ nūc occupat ⁊ ut gr̄endi ai
cū nō sit flu ⁊.

2 ca

Ad ꝯ. q̄ ꝺ̄. ⁊. est ꝓ q̄ i missa attende solet
meas q̄ ip̄ celebrat. vñ q̄ est solep̄ne
dicit sep ꝺ̄ hec celtes. de. g. ꝺ̄. i. q̄. ⁊. c. iubem

3 ca

Ad ca. q̄ ea solep̄tes mille fecerit sen̄tes scōr
⁊ nō se leges ea p̄nūciare. de. g. ꝺ̄. z. c. i. q̄. et sunt
festa ꝯmunicabit p̄ eam cuiꝰ celebrāde ꝓnūcie
de. g. ꝺ̄. z. p̄nūciandi. ⁊ ro. rogōnes. rogā de se
cus ogā.

4 ca

Ad ca. q̄ solep̄nes mille attendi
i penea clicos multōes. ⁊ nō ifectꝰ dia teneō
celebrāces cū deuocōne pagē. ꝺ̄. ce. nō. iq. ꝺ̄
g. ꝓ ro.

5 ca

Ad ca. q̄ celebrātes mille attendi
penes cep̄ nr ꝺ̄ mica die q̄ i pā unīꝺ̄ sunt ce
lebrāces. ⁊ q̄ celebrāt ꝺ̄. aq. q̄ꝺ̄ die nō missa
solepnizāt. vñ i eā die sola ep̄i oficiū. cōꝺ̄.
eā ꝺ̄ nō ꝺ̄ est ꝺ̄ ce tue ecce. de. g. ꝺ̄. iii. q̄
nr ꝺ̄ illo die flecta tenuit ꝓcōne. de. g. ꝺ̄. iii. q̄
se nec ꝺ̄ eām audōne. iq. q̄. ē ꝓ nr nr̄am
cū ꝑtare ꝑ ꝑtice. 22 q. q. decreuit. rō de
festis. c. i. sect est remissiō de. g. ꝺ̄. iii. remissiū

6 ca

Ad ca. q̄ solep̄nes mille attendi penes
modulacōz ioīam si q̄ facit deuote. vñ de. g.
ꝺ̄. q. c. mediocr. ꝺ̄. ꝓ q̄ ea cū deuocōne
cordis est accnēd ⁊ cherubin. i. ꝺ̄ solutꝰ est
nō sit ⁊ excendi cū ⁊ solep̄tes tepi ecclie est
ieiunādi. ⁊ excendi ꝺ̄. iq. plenis cū fine.

7 ca

Ad ca. q̄ ifectꝰ phibendi sē ieiuna ꝑ ecclesias
eccloz ⁊ celtacōz q̄ ꝓuocāt ꝑea collīt
deuocoz. de. g. ꝺ̄. c. irreligiosi. Ad ea pm
ad pm. p. q. dico q̄ ea ꝺ̄ q̄ cor̄ xp̄i ne sit q̄
celebrāde req̄ sua ple ⁊ directa. ⁊ occurrente
oc alīq̄ qđ est ioze q̄ cet ꝺ̄ cō si nō i cet ꝺ̄
tale alīq̄.

8 ca

Ad p̄m. i. q. ꝺ̄. q̄ xp̄t ꝺ̄ cor̄ vr i
secrō ꝺ̄ directe videt ice. ne valz qđ ꝺ̄ de
ista distām q̄ est inter eū ut est ista ⁊ ut est
ice q̄ eq̄no ice est. s. ꝑ se appōnī vtile i
qđ fiere ꝺ̄ directe sufficiat ad h̄ q̄ videat ꝑm
ꝺ̄ ista.

9 ca

Ad p̄m. z. q. ꝺ̄. q̄ ex nulle i
ecclia ꝓ ioruce fumꝰ cor̄ ꝑ nubiū ⁊ ista
⁊ fumꝰ i ꝑ eū diuīgit nō ꝺ̄ fumꝰ i mor̄ sed
ut est ista q̄ ad defectū ꝺ̄ ioruce ꝺ̄ at
fumꝰ nō ꝺ̄ ꝓuocet ad ea ꝺ̄ ista ꝺ̄ ē sol
pnūc humꝰ. g. oue ad eā i ꝓxīde qđ ioruce
nō eū i ꝺ̄ exercꝰ adueniēces.

10 ca

Ad. i. q. ꝺ̄. q̄
ꝺ̄ pnūcia nō erant ibi solep̄nes ⁊ en
hanc q̄ postmodū ⁊ ogē ⁊ ꝺ̄ ioruce ⁊ ꝺ̄ ista ⁊ ē
dūt. ⁊ dūt ꝑ. iq. magē ꝓ ⁊ ꝓ iueniga
nt. quō cor̄ xp̄i se hē ad ēnd ista ⁊
q̄ h̄ sit ꝓcessiōm ibi ⁊ ioruce ⁊ ꝺ̄ ⁊ ē
ꝺ̄ h̄ q̄ꝺ̄. g. q̄ōnes.

Eucū cūlbeacō sit ꝺ̄ q̄ nō ꝺ̄ nr̄ ꝓcessū
acq; nr̄ est ꝺ̄ ea ꝺ̄ ꝓcessa ⁊ cūlbeacō
nr̄ ꝓcessū acq; g. ꝺ̄. met. ꝑ. q̄ cūm ꝺ̄ nōiet
ꝺ̄ ione. ege. z. zy. ph. m. ꝑ. q̄ ꝺ̄ acq; ꝓ
ritū. si cor̄ xp̄i ꝺ̄.

11 ca

Ad magē ꝺ̄ ꝺ̄ q
est ꝺ̄ a julio i ista cor̄s dūi

Ad p̄m. q. ꝺ̄. ⁊ ones. ꝓma q̄ cūlbeā
est ꝓk. ⁊ de h̄ nō. z. ꝓnes. ꝑ q̄ cūlbeā
est cūlico cōl ista ecclē ista eam q̄ illa cūlico
ēq; matrīa q̄nt i mr̄ ⁊ ioz ista. est cōl ista
ecclē ista cūlbeacō est ista q̄ ꝺ̄ ⁊ ꝺ̄ ista
mr̄ cūlbeacō ⁊ ꝺ̄ ista. ⁊ ꝺ̄ ista. ⁊ ꝺ̄ ista.
mr̄ cor̄uī q̄s euīcet ⁊ q̄. q. ꝑ. est cūli
cōl. q̄ sp̄ sit manēte ⁊ vno ꝺ̄ vtq; cō. ⁊
ꝑ. q̄ dic cūlicōne nr̄ ꝑtis ⁊ ioz q̄ntū ih
ne ⁊ ista cor̄s xp̄i. ꝓ q̄ cūlbeacō nō
est cūlico ⁊ ⁊ ꝑtis. ꝑ. q̄ ⁊ ea ꝑtis se
tenet ⁊ manet ⁊ ꝺ̄ cūlbeacō nō cūlbeacō
ꝓ q̄ ista cūlicō cōl ista ecclē ⁊ ista est ꝓk. ⁊
sol ꝺ̄ ⁊ ꝺ̄ ⁊ sit ꝓk ꝓ ⁊ ꝺ̄ ⁊ q̄ q̄ꝺ̄ ꝓk ⁊ ⁊
nouū ꝓk ⁊ ista cōl ⁊ ꝓ ⁊ ꝺ̄ ⁊ ꝺ̄ ⁊ ꝺ̄ ⁊
ꝺ̄ ⁊ ꝺ̄ ⁊ ꝺ̄ ⁊

nō ẽt mūcō obiue ut alī dicat · ſ. rōne tēni nō
ſ̄h // ḡ ī° nō ꝓpe mūt qz nō ſe hī aꝛ nē qz pus
q· plꝰ ꝫ cī° ẽt hꝫ gꝰ dō mī · pz · qz ſ̄ accipit
pꝛ cē deſmēbꝛe mutacōne ꝯitꝰ qz dñs res ẽt
mcīō aq nō mūt dñ mcīo ad q̄ ī nō mūc
gꝰ rōne illī illoꝝ cīoꝝ pt dcī ī ꝓpis nr obi
ita ſ̄ rōne tī · nꝝ · cīoꝝ ẽt ſ̄ aī mūcōne
cē gꝰ qz cūlbaꝰ ī uꝰ ẽt ſ̄iue nec ẽt ꝓpe mūcō
pꝰ ꝫ ẽt deſmcō tōt ſ̄ce ī accſmcō tōt ī · ꝫ cīo ī ſ̄
ẽt ſ̄iue cal' ẽt hꝫ gꝰ ī nꝰ ſ̄iue · mcā · pz · qz aī
tēnio aq ut dcīoꝝ nꝰ nī ponaꝰ ad ut aꝛ mult
dep ub opāet ī · ne cūlbō · ens ut q ẽt ī
ipis accb; qz negat ab oib; gꝰ nō ẽt ī ſ̄iu
cyli ubī nō ẽt ī ꝓpe mūcō · qz cal' ꝓpe no
mūcōis accepto ꝫ idē manēs aꝛ nē ſe hī
mūc qz pꝰ · qđ nī pt ītē nī de ſ̄cō mūcōis q aꝛ
ſe hō ad apōs tīos · Si dicas qz cūlbaꝰ aī ſit
ꝓpio ẽt accōis ẽ ſuccēſſ · oꝛ gꝰ ibi affligīe ſ̄iu
ſ̄ce ſ̄ce ẽt de hꝫ ſ̄ccīacōne illa ꝫ ſ̄cio q̄ de nꝝ
ſit ad nm hī gm cal' ubi mcī cōis cī ꝫ
cūlbaꝰ ad nm ſ̄cō · cū qz hꝫ nō ſit ī mūcō
ꝓpe qz nō ẽt ī ſ̄iu ī dē manēs aī nō mcm
ī mūcō ſ̄ ocōes cōmor mūcō · n · dꝰ ꝰ cī
ad q̄ ihīne cī aq · dꝰ ubi ꝰ cē ad ſ̄iu dē
manēs ſ̄ vēp cōmo · hꝫ gꝰ nō ſit ī mūcō
ꝓpe ꝯordme ad ſ̄iu · ẽt aī ī pdme cōmor
qz pāis de nō cī ꝯitꝰ ꝯcōo ut ꝯcīm oīe
ſ̄cē ub ꝓſſit ꝯduce aꝰ nī ubi mūcō ad
illā de q dꝰ plis · q · plꝰ cē ad cē nō
ẽt ſ̄ cōes ꝫ ſ̄ cōle ſ̄iu ~ ꝯitꝰ ī cōlem
ſ̄iu ·



Ad · q · dico · ꝫ ꝺ̄ues ꝯitꝰ pcer opꝰ
q dr · e · ꝓpōnes ꝯitꝰ q cūlbaꝰ ẽt dꝰ mūcō
qꝫ ꝫ ſ̄ due ꝺ̄cōnes · ī · e · ẽt ī ẽt dꝰ mūcō gꝰ
ẽt hꝫ gꝰ dō · una · pz · q mūcō ẽt ſ̄ duo ꝺ̄cō
pale nō ſ̄ce · m · pz · qz ī ẽt pꝰ cē pcms pter
nō cē pcms · hꝫ ẽt una ꝺ̄cō ī ẽt nō cē cōs
ꝓpī · ī poſſeꝛ cē ei ꝛecce aīa ꝺ̄cō ꝯitꝰ dico qz hꝫ cūlbaꝰ
ſit dꝰ mūcō aī ī ẽt una ſimpꝫ ꝺ̄cō qꝫ ille
due mūcōnes ſe ab agente p una ꝺ̄cō
q̄ꝫ una ſcꝫ nocō alīt poſſet una pz qz ſi cē
alia ꝺ̄cō ad una ꝛad alia mūcō ; una poſſ
pꝰ p ꝺ̄cō · ſ̄ cūlbacōne i mūcōne q̄ ẽt de
cē pcms ī nō nocō cōnecte mūcō q̄ ẽt de ꝺ̄
cē cōs ꝫ ſ̄cē ut pz gꝰ ẽt ī una ꝺ̄cō ; ꝫ qđ
q gīio ꝛeoꝛpeō ſ̄ce p una ꝺ̄cō pꝰ ac cō
pꝰ ꝛad una ẽt una ꝺ̄cō gīio ẽt cō pꝰ
coꝛ cō ꝛad una q · plꝰ gꝰ ꝯitꝰ ẽt una ꝺ̄cō
ꝛeducō pz p gꝰ · u · mcē · q · ig · dꝰ gꝰ q os
plī q cōdicō q agēs nō pꝰ ꝓſuere nī ẽt agēs
mcm nōes ꝫ ſe ꝫ p accūs · ẽt nīm aī ōes
ꝺ̄cō ſit una ſ̄iuacīa dependēs ꝺ̄cō ut q
ut ꝫ · plꝰ · ſi cī° ẽt nīc nc° gꝰ ꝺ̄cō q ẽt ens
poīcꝰ dependēt a nō ens ſ̄ce ꝫ ẽt q mūcō
ꝺ̄cīua ut pꝰ nō ẽt ꝺ̄cō ut pꝰ ꝫ mūcō ẽt
rꝰ ad vm qz p ꝓcm ꝯtōuct ſ̄ce · ꝺ̄cō ꝺ̄uat
vm ad agēs ꝯitꝰ q oīcere oppm ſ̄ngſ̄ce hꝫ
ꝓpī ꝯitꝰ pmā cui ꝓ nīc duos ſ̄cios pōnc
pale ẽt cū una mūcō ſ̄ ſ̄cūlbacōne ſ̄
duo ſ̄ pōt pale gꝰ mūcō · ma · ẽt coꝛ · ſ̄ꝫ
nī · ẽt ꝯnoꝺ cīs de cēt mſſ aī marcꝫ ſ̄
magr ilīet q ex mīus opꝫ eligī ſ̄ · ſ · qđ
ex ꝓcne ut cvōmio ſ̄ſ ſit gīio ꝯcoꝛ ꝫ ut ad

cūm ad q dñ nō ē ꝺ̄ma q ſit mūcō pꝰ a pcne
ī nō pcne · ī ā nō ccs ī coꝛ · ſ ſol a tra pms
tra cōes · ꝫ ſi ſ̄ due mūcōnes ut cū pōs
pms ad nat' onis negat ī nob · ſ ā lter ꝫ
ī magr ilīa gꝰ ī eis · q̄ꝫ pꝰ qz ī nꝰ mūcō
q̄ ẽt ā cōli cē pms ī cōle nō cē aī nō ſit cs
cūm pot' una mūcō ẽt ad nꝰ q cio ſit ce
ella mūcōne q negat aī una mūcō nꝰ ſit ei
cūm mūcōnis qz pre ſ̄ due mūcōnes vēlut
ſ̄ce ſ̄ ſ̄ ſ̄

q̄ ꝑ̄ ꝯcedit cor̄ꝫ eē alīa mūcōm aḡnone
rēlr · i cui ē ad cūm vegetū ḡre g̃ nō pot eē
vsticca accō ad cīm vegetū sic vsticca mu
tuo maxīe cū ꝑ eos mūcō relpuat cūm ⁊
accō relpuat agens · Dico g̃ q̄ sic ad cūm
vegetū ē mūcō ita ad udicca accō ℔ em pō
nē oīdo q̄ dom̄ s̄ ꝑ̄ · hic n dicit q̄ mū
cō nō ē accō nec pallio q̄ ē ꝑ ad cūm · sz
accō ē r̄ ad agentis ꝫ 2ª · d · p · li · q · i · ꝑ̄
ē · dicit oppm · ⁊ q̄ nec agens ⁊ pduti pō
eē q̄ hīca vna q̄ ē ouḡo q̄ pduat eē · alia
q̄ ē ꝑ agentis ad cūm pduti · ⁊ ista hīdo leq
ōm̄ē ⁊ fūdat pduc̄e ⁊ pduco · nō dicit ad
hīalto q̄ ē ouḡo q̄ pduat cī ē accō de gñe
accōm · sz fā hīnido nō · imo de gñe rōnis
si g̃ ouḡo q̄ pduat cī ē accō · cui ista ouḡo
nō sit ad op̄ ꝑ̄ mūcō q̄ ꝑ eos mūcō duc̄e cūm
q̄ accō ē mūcō · Jō si ordine accōne pdo
cūm ita accō ē ad cūm sicut mūcō nō ē
ad cūm · ñ q̄ ꝑ̄ pduat cī ℣ sz q̄ cū sbāc
ē vnica vno gō plr̄ · q · ph̄z nec duos tios
pot tūi vnica vno gō · sz ll ſ tūi duo cūi
ll · eē panis ut cūi aq̄ · eō cōes ꝙ ut cūj
ad q̄ · q ſta ꝑ a mlt · de · q · di · ii · panis i alteri
vo a sligt tios h vno gō plr̄ nōnos · d · sed vno
si op̄at ē ut ꝑ ꝑm ītrent eē q̄ nō ē ac
ēnco mag̃ ē ac · l · panis i ad ouḡ ⁊ l · cor̄
℟ d · ē · q · d · z · g̃ nes ℣ ꝑma q̄d q̄t cēcū ꝑ
ouḡ iq̄bz cēcū ꝑ cui eē tōle ē i vni
ē alio agentis pō eē ouḡ i ad e eē tōle ē
i vtute eiē agēs · sz tōle eē ois ens cēcu
ē i pō vtus die g̃ pot ouḡ tōle vni i
tōle ad · ma · pz · q̄ cui ēulbacō sit vno tōus ē
tus ītōle eus nl ad req̄ ad vni ouḡ i ad i
ad tōle eē vtuh ē sit ꝑ agentis · mi · pz ·
℣ q̄ q̄ nm ens cēcū pē ouḡ i dīnte nl eq
p̄ p oppīā rōm q̄ q̄ nō ē ꝑ agentis nō
pt ouḡ i ad nl eq dīens ē hō g̃ ad · Si dicis
ergo nō req̄ q̄ ēulbacō ouḡnis h accipiat no
ui eē q̄re repugt dīa ad ouḡ i ꝑam · q̄ q̄
repugnat s eē cūm ē lic rēlis ouḡnis ꝑ
q̄q mūcom alīo i ꝑm q̄ talē nō ſ dē q̄
cui nō repugnat alīa cui dato q̄ ē ꝑ agē
tis ℣ q̄ q̄ nō collat q̄ ꝫ posse ouḡ ꝑ ꝫ
q̄ ꝫ q̄s nō posse facē vni ſ dēmīcū
cui alio ut q̄d dic̄ q̄ ſq̄s ps nō facias v
ni ſ dēmīcū cui alio nec · n · ē hoc
nē tollat ꝑ ꝫ q̄ alīq̄ dicāt q̄ oz eē eadē nōis
nī q̄d ouḡ ē ad sit ouḡnis · ſ · cor̄ cui z nō ni
ſ · ista · n · nō accidit ꝙ q̄ ponit q̄ non
ent ſq̄s nl q̄ ſq̄s ouḡnent i ſq̄s · sic alia i ſ
ad ꝫ de posse eē ēulbac ⁊ cui nō eēt ꝙ ſ dēmīca
ni ꝑ acui ps · sibi ſ ꝛ q̄ cī ent eadē
nōis nō ē nō ē ap̄ ac̄ pnes eadē nō
gnis op̄ ſq̄ cui ens ſq̄ sit nor̄ gnis ens
z ni vide in̄ q̄ pnes ouḡnat i cor̄ ⁊ aq̄ ſq̄
dic̄ ℣ ad ens ꝑ ℣ ad p̄m · p̄os q̄ ma · e
falsa pot · n · eēt vnone acq̄ri ad eus pnis
nō ꝑ nouū eē acceptū · ⁊ ꝑ nouā ouḡnes
alīa i ꝑam · cui dias q̄ cūi denoiet vno
ē
q̄ eo · sz nō oz q̄ ꝫ eē nouū · vñ z plis · i · ph̄z
posit q̄d vno ē ab eē i nō eē ℣ ad p̄m · 2 · q · 9
eodo ma · q̄ mūi ē alīs se hīc nē op̄ p̄s ab

tuc nm · ē fla q̄ nec ꝑ̄ms se hēat al nō q̄
p̄s nō cui ē i eōd sbm ad p̄s ℣ ad p̄m z · q · d ·
q̄ i ē fla ỹ magis q̄ nō ē i vno ē ꝑne i
nō ꝑne · ⁊ a nō cor̄ē i cor̄ ſz ab eē ꝑms i
eē cōes · ⁊ nō ſ̄ i alīd cūi · nō nō ē i vna
mūcō ℣ ad p̄m · e · q · ad a d · q̄ nō lo i de
isto nī ouḡnis q̄ ē ēulbacō · sz de q̄ mo
do mūcōm ⁊ eodo q̄ alīs mod nō ouḡnat
cor̄ i ſ̄ cui eq̄

Tacui ꝑms ouḡnat ꝑ ēulbacōm i cor̄ xp̄i
q̄ nō · aug̃z · de ē · c · a · cor̄ ỹ duīs q̄ ex
fruḡib; cre accepīt sūmi · ⁊ hē de · q · di · ii · c · dic ·
fla · sz q̄ sūmi de fruḡib; cre ē ista vnus ꝑis g̃ i
matz vnus ꝑms ℣ de · q · di · 2 · ꝑis ē ista
ni · ỹ accellit q̄ secacō de ꝑne sit cor̄ xp̄i · ⁊ ē
ita mb · de sacrificiis dic̄ i ḡnalione ista ꝑms ad
ni ēc̄ q̄ sic · ad ꝑ sūt cui ē mensz ad ni ac̄ ꝑ
ms ē hō g̃ ⁊ ℣ ex · de ē · mi · ē · cū macrēj
ỹ dic̄ Jmoc q̄ nō ad ni ac̄ ℣ ēulba
posit manē vnus ꝑms cū ỹ vtute sacī q̄ sic ·
q̄ de vtute sacī ē q̄ i sit cor̄ ỹ · sz si nō
tollat si ponat i vnus ꝑms ℣ ꝑō vī ista
d · x · dic̄ macia hō sacī sit ꝑms ⁊ vnul
q̄ nō q̄ ista sacm sigt vna mūcō ⁊ alia
sz alia dant mūcōm ⁊ alīs cī g̃ alia p̄
se eē ni hō sacī ℣ de · q · d · ii · nō oz ℣ eōd
eōd · e · q̄ sūt ·

Ad p̄m q · d · G · g̃ nes ꝑma ventat op
q̄ dicit q̄ tole ē ꝑne ēulbacī i cor̄ p̄
xp̄i ꝑ h q̄ nī ut ē q̄d ē dio ēulbacī · p magi
nāt · q · q̄ m ſ sua q̄ ē vna nlo īdiuīa
⁊ nō ū p form̄ dilig̃ nec g̃ ouḡnat cor̄ ꝑms
cor̄m cōes ỹ plr̄ q̄ cor̄ cōes i cor̄ nl ꝑ
ms sit nī cōes ỹ q̄ ad vnitate cor̄ se vni
tas me q̄ ſ se nō ouḡnue ℣ q̄ ē ēulba
q̄ p̄ sic · ad dic̄ ꝑma ꝑma nec requīt ꝑma
p̄s sēn̄cia ⁊ idiuia nīle ē dilig̃ ꝑnī ab ē
dio g̃ ieo se dilig̃ ꝑnī · q̄ nī sol se cor̄ · sz
nō · q̄ · ꝑ · q̄ ꝑnī itū se illa q̄ ⁊ sua dēant
eē plen̄s sic mī ⁊ cor̄ · si g̃ ꝑma
nūant ⁊ ꝑnī nūabit · mi · pz · q̄ vniq̄q
ꝑ ꝑma nā nīle q̄ cor̄le dilig̃t sua ꝑ ꝑma
exp̄ dat si eē ꝑ sua dilig̃ ℣ ꝑ q̄ dilig̃
mat ꝛ ꝑnō ne ⁊ cor̄ nō dilig̃ ꝑale ꝑ cor̄
nī ē hō g̃ · q̄ · pz · q̄ si mat dilig̃t
ꝛ ꝑnō ne nī nō nō dilig̃ ꝑ cor̄m
mi · ē phs · phm ℣ ꝑ q̄ d · ēulbacī mouet
ipōe nē aī cor̄m nō dilig̃ ꝑ eē nī ē hō
g̃ · de · ma · ⁊ mi · pz · q̄ aī nī sit sīm cor̄
i ꝑm nē ōz vtam eē amīc̄ ēulbac ℣ q̄
q̄ ꝑms de ouḡ i cor̄ ⁊ ꝑ · eaūē · Jmac ·
de olē mlt · ꝑ · z · ca · 16 · d · nemat · z · ap ·
vnē · et q̄ oīdit ꝑne mane alīa q̄ dicit
ꝑne ad vlam ℣ q̄ d ꝑne ouḡ i cor̄
⁊ ꝛ applat ℣ eaūē eōde q̄ de sū ⁊ ca ·
ca · firmit eōd mō · i · dz q̄ cor̄ ⁊ sacrīg is ca
nō alteras ꝛ ſq̄ps ꝑms ⁊ dum ꝛ eucr q
tinet ēulbatus ꝑne cor̄ ꝛ vno i sacrīe
ſ̄ i ūtis · c · eē · q · d · 2 ℣ eaūē magī ista
cui in̄tus eaūatz allegt ℣ q̄ q̄ posse
ēulbandi ꝑne cor̄ ē q̄ ꝛ q̄ i ꝑotate a
gēs ē tōtus cī vtuh · ma q̄ explena
obīa tiō ē dē dīa posit tōle eē ꝑms

q. 9

scot

op land

op thome

g 9

qûte i cõle cẽ cõs xpi · p̃ sic̃ se hẽ agens ñ̃ale i cũlm̃ cõne paal. nec se vẽ hẽe egẽs hẽ ñ̃ale i cũlmũcõe cõle. & ex hj cũlmũcõ paal' est i potẽte egẽs ñ̃ale · q̃ cũm cũlmũcõis sit ꝺcẽ potẽte g̃ nec m potẽto · ma · pz · q̃ pter · nõ vi cẽ potẽtes agente ñ̃ali & sic ñ̃ali ꝓpõ nec ad suas cũlmũcões cũm · pz · nõ · n ignis g̃ñat ignẽ q̃ ꝺcẽ potẽte ẽ ꝺuce cũm eo q̃ · & cum hoĩe cũm aq̃ sic g̃ est i ꝓpõto de us q̃ucet pane i cor̃ q̃ pot cõle cẽ pane mutare i cõle cẽ cõs

Sed q̃ est vide q̃ est pole cũlbacõm dari i ead cẽ pẽnis cũ sit nouũ exõ · q̃ n · sit nouũ exõ cũ pducat̃ p̃tem vi cẽ gẽõ · nec se q̃ pducõ q̃ ẽ cõma tat dm cẽ suo cio g̃ cũ vita sit exõ · & ꝺcẽ ac aq nõ pot cẽ ead cũm nõ accipiẽte cẽ cẽ p̃tem

Deo q̃ hj p̃ ti · & p̃mo m̃ ex dissolutõe ne it mũcõz paalẽ & cõle v̄ n · ẽ mũcõ priat i pẽsup ponit g̃m i põ · & educat aliqs exõ q̃ dat cẽ sup nouũ hz v̄ cõle cũm exõ q̃ sit i cõle cũm exõ nõ opz cũm exõ accipe cẽ nouũ · Sz vtd ñ sit licet aliq̃ · q̃ nõ tollit dñs quo p exõnẽ nouũ recẽle n̄m cẽ accipiat cio cẽ exõ · n · exõne & n̄ ibẽ est tertia · Sed 2o nõ pot̃ ex cũ ne sic ad sbam · p illa · n · cũlmũcõne v̄ sba deliñẽte cẽ succedẽt sba hẽs hẽ cẽ no q̃ cũm hẽe p exõz cẽ nouũ i ꝓpõto pane de sic cẽ succedẽt cor̃ pẽ sz hẽ occũt & q̃ẽ iq̃ cor̃ & succedẽt pane · iq̃ exõ i vita sic ne aut ad esse ut̃ siq̃ · & vtd nõ pot vbi stat q̃ ꝺuce nouũ exõz · Sed ꝺcõ · si n̄ e & pot · z · nõ q̃ cũlbe est ad sbam ñ̃ pẽse sz ut p̃tem accipit cẽ hẽ cẽ hẽ sit cẽ nouũ p vita exõ m exõ nouũ Sed hẽ est dñs q̃ nõ vidẽt cũlbe & sio cũlbam sipli hẽ magẽ i vẽ · & cũ mũcões denoiẽt exõnis magẽ de bet dia accõlicõ vẽ q̃ cũlbe · Ad pono · ẽ mod exponẽdo vtd vocat cũlbat nec ad vẽ ñ sbez q̃ nuũc exõ cẽ sbe iq̃ nuũt · vñ cũlbam nec est ad ñ sbez i sbam cũlne · sz & hj nõ oz pone nouũ ex pte ei ad q̃ q̃ cũlbacõ nõ est ac cõ p q̃ cũm ad oẽ exõ sic̃ totẽ g̃ no uitas est pot̃ i cõmo exõ accipiẽte cẽ pẽs ei ad q̃ · Vtd caut cẽ sũ sit nouũ sũ pẽnis ñ ob stat q̃ sba ei exõ possit accipe de nouo cẽ sbe ei ad q̃ · et sic vita realẽ exõne accipe exõ no uũ cẽ ico q̃ cũlbacõ nõ ico ead q̃ sit cũlbacõ

Ad o q̃s sit ei ad q̃ vtd cũlbacõis exõ hj nõ · 3 · ꝓnes p̃ma q̃ vna ex q̃ pot i vno hõie nõ ee nec vna tẽpõm · si exõz ite exõ dr q̃ exõ illi q̃ sions exõ pẽnã ex nec exõ vita nõ exõ in tellecta · sz exõ dat cẽ exõi q̃ p̃a exõ exõ cẽ exõi sl vñ exõi exõ cũlbat g̃ exõ dat cẽ exõi q̃ p̃a exõ exõ cẽ ite vñ

Sed exõ cẽ dem̃o exõis exõ si pen exõ exõh uc sinsh exõ nec exõ exõ uc exõ ad exõ q̃ uc nõ sinsh sin sio uc sinsh in exõia exõ

Ad p exõ · de fide exõ · p · nec hõ inuo mexõ ꝑsen dit i exõe exõexõ sepulẽ & resurrexit hj nõ p̃ exõ de exõa exõ q̃ vñ sunt sepl'exõ exõi exõ g̃ exõ

de vñ mũdi q̃ est sbm vl' q̃ sunt i eẽ fõr exõ ẽ ꝓpm

Ad p̃ q̃ p exõdẽ exões est sbia alia op̃ q̃ dr q̃ vñ hus mod exõ vñ est dñs hẽ exõionis p̃ma exõ · n · q̃ exõtas dr exõ exõ exõtione i vñ & vñ ei hẽ vñ pot dici cor̃ exõ sit exõio p̃ Ad ista mod exõ ẽ cos est idẽ rei ei vñ vñ · g̃ exõio i vñz hẽ vñ exõ est exõio i vñz & tuo secũ oia exõ exõ · & op̃ p̃ma · 3 ad q̃ dr hẽ exõionis est vñ cor̃ & ei ẽ fõr vbi dr s̃ cẽ corporeus q̃ fõr nõ ẽ eadẽ rõne vñ ei ea vñ est i ut dr ple exõionis hz cũ ut exõis p̃ est ple dr ili exõione q̃ ple dr ale ac q̃ rer exõ exõz · & licet p̃ma cũlbe hz hẽ est vñ vñ ei illa fõr corporeus · g̃ vtd est vñ dr ma p̃ q̃ dr mũcõis q̃ p̃ale ac exõ potẽ mutẽ vñ cõne · m · p̃ q̃ ut dr · si mutuo sunt, fõr cũlbe p̃ma nõ sunt, i ac sita ea rõe q̃ exõ separati si vñ · p̃ma q̃ ẽ adulamus deus nõ pot̃ exõm fẽre sũ fõr g̃ vñ ei fõr nõ ei alia fõr dr vñ sit ut ea fiat q̃ tuc nõ est idẽ cor̃ vino g̃ vñ ei fõr corpus q̃ exõ sunt & vñ est · & ad ista vñ cũlbe cũlbe lio tuo

Ad q̃ exõdẽ exõus cũlbe est vñ q̃ sunt ic duo · & tuo sunt, ad vñ vita fõr corpus g̃ tue ·

Ad 2. q̃ · 6. g̃ues Quia q̃ p̃ma nõ tollit ead vñam pl̃ q̃ mentz dr aliq̃as i corẽ ẽ ut q̃a dic · Dicit · n · q aliq̃as illi p̃ma q̃ ẽ exõi mentz i cor dr · 9 ioi mũcõne hẽ ead dr fõr vñ in cludit de ente hẽ aq̃ hj est cõle mũcõ g̃ cor̃ xpi ne exõ ex aliq̃ exõ i cludit xpi p̃ma

Ad cor̃ xpi post exõionẽ nõ ex se hẽ q̃ p̃ & ead cẽ dr ac hz exõ exõionẽ nõ hẽt ead p̃ma i se g̃ nec vñ dr q̃ est aliq̃as exõ p̃ma est exõtas p̃ma q̃ ead & res exõitẽ & duc · vnec · & i cor̃ & vñ est p̃ma g̃ if aliq̃as

Ad 3 q̃ q̃ p̃ma nõ tollit ead vñam p̃ q̃ aliq̃ dicit vñ p̃ma fac̃ vnũ mũo ei vñ cor̃ & exõita fõr p̃ma ibẽm cor̃ p̃ exõ sũl sic vñ appõta ad vñ fiat appõy se ead s̃ · si g̃ cor die dñi exõcẽ appone nouũ vñ ei vñ cor̃ & vñ est i mille capla vñ q̃ exõ relinq̃ret ei cor die dicat mille milia milliaz · & forte exõ nõ sufficẽt ead exõnd cõm vñ

Ad 4 q̃ q̃ p̃a nõ tollit ead vñam p̃ rõm q̃ aliq̃ cognat · si q̃ p̃ma nõ ead vñam exõ q̃ est exõa aliq̃ mũcõis · cognate · n · q̃ p̃ma vi cũlbacõis hẽ q̃d sit corpus xpi · sz ead hẽc mũcõm p mod exõa exõ exõ exõ p̃ma · sz vtd tollit ead vñam q̃ nec est ad q̃ hẽcõ mutuũ exõ dr hẽ cẽ exõ exõ mũcõis q̃o q̃d sit · aut ẽ alia mũcõ ad nõ si sic · ei hẽ mũcõ exõ sit dubia exõ ad p̃ma exõionẽ est ad vñam · si nõ est dr mu exõ exõ exõa exõ exõ exõ

nō eē cōis i eē q; sīt due ōnes .z.e.cī. g; si nō
eē panis et sēm̄ cōms eē cois q; cū p̄nīt
rō; de eē panis ad nō eē. et sic ad n'am
¶ Ly g; quo
panis tollit ad n'am p̄ly q; ei ēt cōsubstātiatōne ē
ad p̄ōnē p; in nō dē ad n'am cui' vsio ad eius
ad p̄ōnē. s; vsio panis tēnt ad eius ad p̄ōnē
.l. cor; p; g; nō ad n'am. ma. z m. patet ¶ s; q;
cor; p tēnco nō est ad n'am q; manz p̄uo for; i
aptō nāto. ūi g; p̄uō panis nō manz i eo est
ad n'am ¶ p̄ octauā c. p accūs nō remanz vs
q; p se. s; accūs delicō panis ad p̄ōt ui cor;
vl q; potly delitē sīl co. to ¶ p̄ panē nō eē nō
fōtis cor; xp̄i. hic eē. vl potly simplr ad n'am
z pōm cor; xp̄i g; ūi vl ei manet vi ad n'am
¶ q; est dare mod; z solue obōnes. dat; et dup;
mod; p̄ma est do eōnis ad n'am p̄le dāt; ad n'am
tant; q; est negō eē gen̄. q; sic dāt; est et n'am tant;
nēnte omīe eius ut dat; ad q; dōnat; dāt; ad
nēnē ois eius ut ad dāly ad q; vl nō; nō vz
ire nec i s; aptō nāto. nec i vlo de spāto. nec vz
dare eius pōtuo. s; nō eē panis ītrubstātiōne.
h nō meneat i dat; vlo aptō nāto ūi dāt; z ma
net i s; dulcato. l. cor; xp̄i p̄ly tollit ad n'am
q; nō est i nec ex̄ gen̄. z p̄hoc solut ad oēs
ītrans q; cor; nō est ad n'am q; maneat i aptō nā
to. nec est ad n'am q; maneat i dulcato. s; ly cor; z p̄s
sūt pom panē ad n'am. z tūc p accūs se hēt
ad panis ad n'am cū ū ihēc q̄libet tōne
q̄libet tōnis delicō potis dāt; ad cor; sic ad vlm
delectū ¶ Mō; qm̄ mag; placet q; ut dcm est i
tertio pcēt dubit; est dubi; se i hēam i q; s; q̄
q̄dat; accipit eē vbe i q; sīt q̄libet. dātam eē vna
accipe eē alter; vbe nō est ei ad n'am. tq; li dicat
panis est illa q̄ q̄dat; vbea cois z hēa i q; sīt q̄libet
g; vbea panis accipit eē vbe cois. z p q̄lis ū ad
n'am. nō ex̄ly q; eius puō maneat i eo dulcato.
s; ex̄ly q; ad vbea dubit; i eē alter; vbe. Si dicas pa
nis delinit eē. z n'am manz g; ad n'am. q; q̄d
dm̄ accūs. panis n. nō delinit eē ly accip; eē al
ter; vbe. s; cois. g; panis z delinit eē. z n'am manet.
s; accīdo eē eē vbe alter; z p q̄lis nō ad n'am
p ly ad illam ¶ ad p̄m de cogne q; ū ē ad n'am
eōnē q; puō maneat i aptō nāto. s; ly nō solet esse
puō z nec. s; dm̄ eē cois i q̄d q̄libet eē panis
¶ ad .2. q; eo. maneat. nec. q; pō cois xp̄i est ibi
p accūs i mo ē i q̄d q̄libet eē panis ¶ ad .3.
nec maneat. sīpo panē nō eē p dubitatiōz est panez
accipe eē cois xp̄i i q̄d q̄libet. cū dicis q; potly
ad n'am. dō q; nūc nō est i dubitatiō. s; ly est dub
bitatiō. oz vbeam illatz q̄libet. Cū dicis q; n'am manet
q; eo. q; q̄libet ly nō ad n'am. q; accipit eē al
tera vbe.

¶ Ad .2. q; d; duas ōnes q; oēs eccl; sunt ad
panis maneat z xp̄s ecclesiā illā i veritate sup
positi sic ly sīlitudē. est g; xp̄s vbiq; z panis sīl; q;
istō p; sic i illis. nō sē poēa plāa sīl nātarē. i.
2. g; plr. nra sīpūcia. s; de veritate sacrī dubit; est
solū q; i altarī nat; cor; xp̄i. s; ista pō ly non
tollit. g; nō sē poēa plāa. z panis manēte sē poēa
ī nātarēs eoīat. s; tenēco panē sic manēte substā
tiāli. nec accīdētali. nec ex̄ p; nātarēs de a; g; ad.
deducēdo patet q; nō ponit. z accia sīl vbo z ap
patet quō sit veritō si omedēs g; ōnis tollit

malitet. z malus q; sic fidei dz p̄ ecclīā q; panis ip̄o
ī eucht si p̄tinebit ip̄a ecclia sē poēa. panē. s; panis g; nō
ma. p; q; fides q; est vna ecclīalis nō dz carere
ad ī heū q; recta rō; sīl eē. ma. p; q; malitia ne
gabit plis si nō pōt panis sic mutarī z quo; nec
¶ nō est tenēs de libra fidei q; nō hī explla de
clīa. ut p ecclīam ul' exp̄sam. s; meḡ hī explā
cam q; maneat panis eē nō g; nec. plo. ma. q;
Jo. 6. v panis quē ego dabo caro mea. q;
ego sū panis vi
uus. z sīgs mādūcauit ex̄ly panē. z. l. cor; l. pa
nis q; sacrām. de. v nō iuenit explle declīam
q; ille nō sit vīus panis ¶ Ulter q; placās vna
tus ut dz ecclīas expere. s; acōn sīgnat nīl sīlis
q̄s effect; sīgō ei ē. nō tollit sīgō ut vīale. si
cut nō eēt i panis eēt i ecclīa sīgō z q; sīlis dicat
de vino ¶ 2o tenco oppo. z nego ōm
ecclīa ille. p. dē est tenēs q; eccia explle declīam
de sacris eē de hoc ad abolēdā. s; tocō lecēm.
Ut innocē. z. explle est declīatiū i panē nō ma
neg; g; dē. declīat. z nos hr ex̄. de sīl; tur; simul
ad nos. v vr dē. q; sacdos ē z sacdm. ypō ille
qui cor; z sanguis i sacdō efficatr p sacdōs efficax
trubstatus panē in cor; z vino. Quangnē potuit d
nia ¶ ad .3. sē ecclie equātes de .9. di. u. q; simile
z allegatu tur. l. ¶ p̄ nō venit dz celebre
. s; celebris vna missa pōt celebrī alia. ut in
celebr; gcea. ex̄ de cele. miss. Solutum. g; est re
tum. s; g; simil; panis z vinū i panē q̄one ī
est iesum ¶ ad .4. rōnes op. ad p̄ma q̄cdo. ma.
nū. nego q; nec in est tenēs ly q; ecclīa sic declīat
. nec est sīlitudo exp̄s declīat sic. q; p̄m simulasse
q; nō fecit sīlitudō ¶ ad .2. q; ma. nū. nego ip̄
tē. q; nō sē vbiquitatē mirācla q; ecclīa declīat p̄m
ily sacdō pguste ¶ ad .3. p. dē. q; licet x; potuisset
et simulasse cū cor; declīat sic simulasse cepit
ē ite. ad obsequiū fidei. z cū fides sit de abscōditis ut
ipse ut iōcus. Cū dicis de locutōne ecclīe. z mu
tōne q; locutōne percipit cleq; ab; dilectōnib; q;
ecclīa sē poēa ecclīa. eo q; manet panis ut est reli
quia ad obligabit abstas fidei a p̄ma abstate tpis
tis p̄ ñlē rōm q; i multis erat. z sīlis ¶ ad .4. ar
gu. nū. nego q; eo tpū q; fuit sīpūcia sēpēā eo tpū
ecclīa declīat abstās duplas sēpēā. s; caret declī
natat i nō manēte panē g; est tenēs. et ad
p̄. cū sic dicēte. ei illi cū nō. est etiēdo. ad p̄
dei q; ecclīa declīat spūm sco. et altarī. z q; declīat
q; ad eos dicēs ego sū panis vīus. z panis q; fit
gratia. i. ad cor; z. nō sic abstās panis cōit li spēs g; etc.
¶ ad .5. dm̄ d; q; i una est ecclīas q; sē sīgat sīgnā
cād placatū. ita acōn i sacdō idō sīgnat alia
lem abstē nō spē alia cōit

¶ d. q. q. d. c. cels pōt q; nī deus ad se
cundū illi sacdō est panis z vinū. de .9. di.
nō dz. de vino. ex̄. docet manē ad nīcle ¶
cels q; panis dz eē ad q; cito. nī de alius
panibz nō pōt fi. sacdō. si sint de ad. grano q;
frumēto. z de alio nō pt. sacdōi q; nō vī
eē spēs panis ad beate celicis effūs sic acōn
nō est vinū pp celios effūs ¶ nō. p̄sta nō
obstat hoc q; xp̄s sic illuc z hīc ad vī sint q
gruēt celigēt q; i nū meḡ quē vsuali debu
it ifundi hī sacdōi. q; est alius spūal. panis q;
meḡ vsuat est discretio. s; vinū eē de vitis

nō ce alius expūlū de bonis t aq̄ dz nullī modi
cā. uta q nō gliatat vnū magn̄ h eccl'. Sz si de
fco nō apponēt aq̄ ulr fuēt sacām. h o nītens
g̃ntē peccauit. Sz nō q male fecerit alīq̄ q nul
li vmo ad h ut melr uniceat añ̄ puniat
ad ōm. ad h ce putatā. si des qu hūane se
q exequo eccā fuit ordinē misse ite ñr
est. Quando ut fiant oia locis suis. Ez cas
ue celebrat ofa i azimo ul fermentato z h nō. z.
pones. pmā q de fco lū gliter i azimo aut
fermentato. vñ ecc sacām. ad h est auctās t nō
cens. li. suo de azimo t fermentato. ad 8o q q. cū
ez nūq̄ t fermentū nō duō. licet i vtrāz gliā
h t p̄ q. q. de pe leonis pp̄e sunt mutanda. q
ecca ofuēt ifermentato ad exemplū h e sūm ebi
o unctaz dñicā q p̄ma dicit ndeazeur. t p ons
sic nudi pascha i azimis celebre. Sz a tolūta he
li venit nr̄s i azimo. et sic vtūp de fco p̄ hī
do cū q vī cert p̄cm moyse i fermentato gliter cū s
q poep̄ū ecce q nulz mutat xp̄m q gliat i
azimo ut patebit. Ad 1m q gā gliauit ifermēta
to q dnūt xp̄m agnū paschale ouedisse cū
luna. xiiii. l die nouāli ifero. Sz placet q ꝑ
ouedit cū pascha. h. xe. luna erat pascha
dñi. Ad 2m q scalz q nudi nō i tronent ꝑ
ut no oicam̄ t meadmodū de pascha. i.
agnū paschale. Sz illud fuebat luna. xe. q
ꝑ erat cē crucifix. Id. Jo q. cū die festi
paschē. t p̄ sec de cena. Sz dies festi paschē
est luna. xe. Ad. q. 26. qū nudi cognoscēt
ip̄m fuisse xp̄m. dñm nr̄m ie festo. Sz p̄ dies
festi est luna. xe. h. Ad 3m q nūi. 28. xe. die pas
cha. erit. xv. pascha celebras. Ez ad 4m q sci
ēm dicit xp̄s. xiiii. luna. xe. agnū ouedit. et sa
cām. ut dictum. t p ons i azimo q. est. 26.
pā. cui die azimoz. dixit. discipli. ad ihm q
vis parem. pascha ouedit. Ad 5m q. est. xe. pā
ē die azimoz. qū pascha. dnī ei discipli q
dns. ro. t luna. xiiii. erat. cui dies azimoz. q
nūc erat occa. ..scha. Prima ē dies azimoz
erat luna. xe. nūc q luna erat nudi nō ꝓhibe
tū. cuātes q̄s q̄d. id uacat eq̄uocāt de pascha
q. xi. Innoc. de off. nudi. p. z. c. e. pascha.
q. mod dicit. Ad 6m q. xe. luna ic. vespa q
mēdebat. agnus. Ad 7m q ꝓ ista hora. immolacōnis
fig̃m q erat ps dicī luna. xe. Ad 8m q ꝓ q̄sno qui
immolebat. Ad 9m q ꝓ solepne dicī azimoz q erat
luna. xiiii. Ad 10m q ꝓ p̄mū azimus. vsq̄ cuātes q̄dē
locū. ocpet celebrare accepto. h. nō ut p̄. Ad 11m
sacdos dicēs missā p̄mittat vt vnū maneāt
est depos. 26. q. 2. q. 6. Ad 12m q sacdos ad
one est altāris. d. 90. li p̄. Ad 13m q ꝓpter
ceue et scām. sco nulle nō dicit q ep̄li
ritat tale ī celui et dispu. de. q. di. iii. illātio.
Ad 14m q q̄d nō dz in mōstio solepnis
celebre ne ꝓdictū oīem mōchoz. h nūce de
nunciet frequēte q̄ q̄ erunt mōchoz i chro
lis. q. 2. luculo. Ad 15m q ꝓ. p̄. q.
dico q cor. q̄si est q suum de cibe brutis nō
sic mēdē cib. Sz dicūli ī cor. Ad 16m. 2. q.
do q licet pānis p̄sūt t nō sit ī cā. ē ad
n̄ce q est ꝓ ius ī cens xp̄i corp̄s xp̄i. Ad
p̄m. 3. q. do q ad p̄mittē sacām req̄ q ī solū

sit ī cor. h p̄ q̄ditionē pānis ī ꝑm q sic dēmat
ecca. ut patuit. Ad p̄m. 4. q. do q luz sint
mūda q ꝓsūant nudi nī illius nō ifirmant x
sacām. h. cū ipane t vino q sit ibi mag̃ vitales
Sauē q de eucām. 2c. Ista est. d. 2.
Sicq̄ ꝓtas magr̄ decimauit. h. eligit
de ipis eucām h sequus h q̄dz cor. dñi
dimittet. Et q̄o est h. 4. q̄nes.

Tenū eucām sit cuca cōsecrata. q nō s ce c
salū ice nō cōfūdat ille. Sz i alio cū ice
ucās est h. ex. A. mece. h q est dubitatiō q̄dā
est ꝓle cōfutatiō. q ꝓdēm claudi h cōdūcit. Sz
ucās est dubitatiō ꝓdēm q̄ sileam g̃. 2c.
ucās ꝓsūt ee sūm dō q nō. sue sc h ens ille
ad ce ice. male h ens ice ad ce ille. ꝓ p̄
q. o ꝓbatoz oppone et q̄cones. si ens ille. i. ista
nō pōt ce ice ꝑ ph̄m q ve est nulli accidit. g ens
ice q est ucās nō pōt ce ille. p̄. nr̄ minor. et
nō q eccīe mēbrōs nō eccīa pane cū nō sit i
nr̄ cole ꝑ cū sint septem. Ad 1m ice ecclesia oīe ac
ades sit ī sui ibi. g. sui 2o dūs p̄. q nūce ꝓbo
q ucās nō pōt ce ibm. ucās vo q cū depen
dent vnū sue ad dependēs aut nō pōt ee sine
dependēta alīs dependēs. Sz si q̄dz ucās ce
sui 2o g. t mor ubi pol sui mol. t 1o sui sui
q sit ibi cū g. 2c. Ad 2m q imago p̄ū ap̄parens
i facō sit de cor. ꝑ q sic. q tal imago be
ado rete q nō licet si ecce ad ā. Sz xp̄c facō
nō pt videri oculo cōi ut ibi patuit. Ad
ad aliud q̄ritur

Ho p̄mā. q. d. 3. q̄nes. Prima recitat op dū
cem q ucāa sit cuca nō ecta. t q pleta
sui ibi. t ideo beām recte q nō est ibi cū fe
cit vnū cū ibi q̄ntus. v. ipm ucās sit vnū
ise. idione alter facit cū vnū cū ibi idione re
lectio. Ad 1m h de puncto t linea. Licet. v. linea cū
sit res pua cū nō est ecta sui cor. t facit vnū
pidoium. Sz sit. t q̄tas. p̄ p̄ sic effūs solis
t loē ucās nō sit ead realitas si effūs sol
ucās nō res dūa alio. g nec ucās. ma.
est eius. 6. mece. t p̄ idone q sol nō dat ee
p̄ mod h ucās si p̄cando luce cuātes p̄. uni.
effūs sol ucās est ucāe. si ista ucāe est
dūa a sio ac q̄o q̄d sit actus h ac ius. h
dias q est ice q ucās ipā h p̄m stand. n.
elat ī p̄ q ucās fuat vnū p idiom al sio ac
Ad 2m illa q facit vnū nō vnte q est negō dio
nis. et q est rō pol se vnū sic ucās. Sz rea
lis vnitas nō oport ucāa cū sio. g ucās
sioni fuāt vnū p vnte q est nec dionis. ma.
p̄. q. 2. mece. sed pot illa fuāt vnū q h
vnte vegetā dionis. Ad 3m q p̄ q̄d nō est ad nisi
q̄dā ifluēa nō est res dūa alio cū ibet ucās
est h g. 2c. mei. p̄. q. ipole est oge ifluēa
sui cū. mi. p̄. ifluēa. n. est. ipm ucās q si
est ad operāt q̄rere q̄d sit q. uk est ab uk
respām. t nō est dare. Sz q̄ntitas nō est res
dūa a sio. g m ad ucās q̄nta p̄. q cū q
nte oīa ucāa. ans p q. q̄ntitas nō est ad
ll ipm. p̄bitas sui q nō est ire dūa a sio
est. n. cor. p̄cio ubi. Ad 4m q id est ipole ead q sec
ipole. Sz ead ucās ce cōtra dias sequit ea

ꝺ̃ceñ gᵒ ꝛc. Ꝓᵐᵒ ihēns q̃ inq̃lo mlte ꝯtñ ꝛc
exq̃o ꝓte eō ꝛc̃q̃untes ꝛ fiã ꝛoñ alia hñt ea
acates ꝯmētis · cplz illa ꝙ hēnt suã
simꝫ eo q̃ sit res dise a filo. Ꝛ ihēns q̃ vno
ꝯe ꝯtt mltꝝ cōe · duōlio u · longi lata ꝛ ꝓfūdi
ꝓfūdi. est cor⁹ · si ꝯ tñ duōlio eet tēuitē ꝛ
ē̃ale si sit res dise a filo. ꝯtio mltꝝ cōe ex
quo fit distīcte realies. Ꝛ ihēns q̃ mltꝝ di
uisiones ꝛ mltꝝ cor̄ ꝯtt sit · t · sbe q̃ litteꝛ
uītꝝ. Ꝛ s replete ultꝝ op̄ · p̄ sic · q̃ scauit
vnū ꝓ rōione hñt vnē ꝯtꝝ · et acūs ꝛ ⁊m
nō hñt ꝯtꝝ vnā gᵒ nec scauit vnū ꝓdiꝯ
uia · p̄z · ex cor · dicit · n · q̃ illa q̃ scauit vnū
ꝓdiꝯ sē vnū sic ꝓtes q̃ · cū est q̃ ꝓtes q̃
scauit vnē ꝯtꝝ nullo. Sē dicit q̃ vnitas
relatiua est vnitas ⁊ sic nō ꝛ̄ndet ꝓ sua ꝯtꝝ
scauit vnū cū sē vnitꝝ relatiua. Ꝑ ens. Ꝛ si vni
tas rlā no ꝯt vnitas ꝓpꝛie ꝯtꝝ q̃ ꝛ̄nd ꝯtꝝ
est vnitas nō est dare illā. ut̄ ualz dīe q̃ scī
auit vnū ꝯtm̄ sōle ꝛ̄dionis q̃ ul̄ ꝯt res dist
ꝓtia ultꝝ essāl ab acūs ⁊ alia ul̄ nō · nō
ꝓ ul̄ s̄ eos essāl sōle nō dist̄ a sōle gᵒ ē ide
sōlm̄ q̃ sua ꝯtꝝ · nu · p̄z · q̃ ꝯtꝝ acūs
nō est ꝯtꝝ s̄ · 2° acūs hē ꝯm̄ ꝛ̄dicī gᵒ
ꝛ̄dicī q̃ nia p̄z · q̃ nō est ⁊ ꝛ̄dī s̄ eos · 2°
acūs ꝯ acūs s̄ eos dist̄ a gᵃ ꝛ̄dī nullē ⁊
q̃ pot ab ⁊ nūc ꝓ ab exp̄m̄. ꝯ ⁊ est
ad ⁊ dialectical · a nō ꝛ̄dicī · 2° acūs nō est
una ihēns gᵒ est ens ꝛ̄dicī · q̃nia p̄z · ex oppto
2 · rōnis cor̄ · acūs ꝓᵒ acūs est q̃ ihēnem
nō est sic ꝛ̄dicō · gᵒ nō s̄ ut̄ ex ꝓ̄ ꝓᵒ ex
q̃ ⁊ ⁊ ⁊ ꝛ̄dī et ꝙ hñt ꝛ̄dicī q̃ ponit ex u
lsencia est ꝓ̄ · ⁊ᵒ q̃ est ꝛ̄dicū ut̄ ꝛ̄dicī ab
ꝯ ⁊ ⁊ ꝛ̄dī est ens ꝛ̄dicī acūs est hō
ꝛ̄dm · gᵒ est ens ꝛ̄dicī · nia · p̄z · ⁊ ꝙ accidēs
ꝓᵒ · q̃ ens · ⁊ · nec ult q̃ alb̄ nō dist̄ ꝓ duo
sing̃re est · n · una ꝓ acūs · una ⁊ ꝓ acūs q̃ una
ille duo q̃ una nūo dist̄ ⁊ ⁊ q̃ sūt duo ꝛ̄dī
· ⁊ ⁊ fel cent una ꝓdiꝯ ⁊ est una simplex
ut ꝓtes cor̄. Ad rōnes ꝙ ad ꝓmā · ⁊ ⁊ nō. ma
nī · negō · cū duas essāl acūs est acūs ⁊ ⁊
ul̄ est ad ⁊ cadere ⁊ accuet ū ꝙm entitas
acūs q̃ se ꝙm dat acū gᵒ · ⁊ ⁊ q̃ ꝙ
ꝙ sit ⁊ cadere accidēs dᵒ q̃ ꝙm ⁊ accuet una
acūs. Dicas q̃ beata ꝓpīa ⁊ est acūs · n · ⁊
tues scauit unū cū sbo accul ꝓ indiuiduū cū
· ⁊ unū se hñt ut sōr distā ⁊ ⁊ acūs
⁊ndo se ꝙm sic se hñt ut sōm distā ⁊ ⁊ acū
acū ⁊ ad · 2 · dico ad · ma · q̃ nūc formā
⁊ sbm est ⁊ rō ꝓpīa · ⁊ acū nō · nō · n · est ī
rō ꝓpīa uniones · ma q̃ imagīe q̃ unō
sōre ad sbm sit q̃ tale ꝛ̄ ista una ul̄ ē ad
ꝛ̄ formā ⁊ndo se ꝙm dare accū ul̄ · ⁊ ma
ponēdo se ꝙm dare ultꝝ sōre est cū ī una ul̄
distīcōnis ꝓpīa q̃ isto due ꝓtes sē distīcte
facientes unū opm̄ · nu · est gᵒ fila q̃ ꝛ̄ q̃ scia
uit unū nō ꝓ unū q̃ sit ul̄ distīcōnis sic ad
uult · ⁊ est ul̄ plus ꝛ̄ nullē imo ōnīl · unū due
ī · 2 · una ꝛ̄ q̃ scauit unū q̃ ꝛ̄ est ꝓ̄ · ⁊ ꝛ̄ ⁊ acū
ī ꝓm̄ cadē sbm acū sōle nō est ul̄ distīcus
imo ꝓ ad · 3 · ma · 9cedo · nu · ul̄ unū ꝙm
ꝛ̄dm ī certō colligna ⁊ · n · ꝓ sic · ꝛ̄ scauit ul̄
ta distīcte magīm ut̄ ihēm sit de cē acūs est

ego ꝙ ꝙ una ihēm est ꝙm̄, acūs ꝓdicī · q̃
ihēm nō ꝛ̄dicī magᵒ · ⁊ · sꝛ̄ q̃ ꝛ̄ q̃ alius acūs
· ⁊ · ⁊ · sꝛ̄ q̃ ꝛ̄ nō est ad ꝙ ad acū ꝓ
gᵒ cōd ul̄ cē acūs · vū si ꝛ̄dicī dīe acūs cēt magᵒ
acūs q̃ ⁊ acūs ē acūs manēt. Sō · q ·
ꝛ̄ ⁊ obiect ō se q̃ ihēm sit ꝙm acūs cū ac
cidēs manēt ⁊ acū ꝛ̄dicī nō · Ꝓdet ꝙ nulla
una acūs ad ibm nō est realitas se ul̄ rē
litas acūs q̃ ista sē ēm̄ potīa ihēm aut̄ est
ꝓ nō · dīe gᵒ ꝙ acūs est id ꝙm ꝙ ihēm
sit ꝓ nō ⁊ acūs est pōnī est ōdō · Si
dicas ꝙ acūs est ihēm ꝙ ista ꝓ nō ul̄ addit
sē ⁊ ⁊ acūs · 2 · q̃ ꝓ rōne ꝓsequī dīe q̃
aul̄ est ⁊ ⁊ nō gᵒ ul̄ ihēm sit ꝓ nō sū
pō est acūs ꝙ acūs una ihēm ad · ⁊ ·
nec acūs ⁊ nia · acūs ꝙ ꝙ pabulum nō est
ad ⁊ extensio sē pabulum aliq̃ ⁊ est ⁊ ⁊ ⁊
ē sōr alba dia ō gēs ⁊ nō ꝙ ea ⁊ ⁊ dīe
a alba · ꝙ ꝓz dᵒ ꝓ · ꝙ facit acū · vnū ꝓ acūs
⁊ ꝓ nūs nō sē vnū ꝓ ꝛ̄dionē q̃ · n · sūt vnū ꝓ ac
cidens magᵒ sē plā ē vnū ⁊ nō dist̄ nō
possē · 2° ꝓz · q · si pōt ēē sū alba pōt ⁊ ⁊ sū
cēt nia · n · negat̄ · q · ut ꝓtebit ⁊ ꝓ sequ
tu · ꝓ sīnus acūs est q̃nus q̃ ⁊ ad · q ·
negō · nu · ꝛ̄dico ym̄ ⁊ ꝛ̄dicī sequ nō ꝙ
q̃ ꝙ ⁊ ⁊ ad ⁊ ē ꝙ ꝛ̄dī nō ꝙ
ad ꝙ illa sōr sōle ⁊ ⁊ ⁊ ⁊ nō est
essāl · ⁊ᵒ sōr igs dēt nīe ē igs nō q̃
dēligī ī m̄ ad ē dialectica ⁊ sē ꝙm sōr ⁊ dēm
do se ꝙm sōm dēt ꝓ ē ignis · 9cedo · q̃ sō
to nō sē gᵒ ī duo ē ⁊ ⁊ · ⁊ ad ꝓ ·
q̃nus est ⁊ ꝙ ad una hñt sōle ꝓ ⁊ una ⁊ ⁊
hñt ē unū · nō gᵒ est ꝓm gᵒ ⁊ q̃nus sit
una ⁊ ⁊ sōr ⁊ alba ⁊ ⁊ gᵒ ꝙ sunt
sit ī se una ⁊ sōr ⁊ alia ⁊ ⁊ ⁊ ⁊
⁊ alia ⁊ ⁊ · sꝛ̄ est ꝓ̄ gᵒ ꝙ ⁊ ⁊ ⁊ ⁊ ⁊
est q̃nta ꝓ una q̃ se hñt ⁊ ad gᵒ ut
sōm ad q̃ ut sᵐ ⁊ sᵒ nō ⁊ ꝙ · ⁊ sunt
· ⁊ alba · q̃ nus ꝓ una alio inalio ⁊ ⁊ ⁊
unū una simꝫ sōr · ⁊ · 9cedo · q̃ est ꝙ ⁊ ⁊ ens
⁊ ⁊ ⁊ ⁊

se ꝓa̅ est act̄ i fore ⁊ p oīs ⁊lbo ee̅ · ma · pz · q̄
entias fore ai sit ꝓm̄ in ⁊ñ ꝙ opīo nō ꝓmod
act̄ h · sz ꝓz · de alia se ꝓ ifore bit ⁊ debit ee̅
ui · pz · ⁊ ꝓ q̄ actu⁹ ihēu nō est ite rcallo
cū actꝰ ꝓs illa nō sit idē reꝰ · alio nō entre
hz accūs est reꝰ actu⁹ ihēu nō entre pz ⁊ l̄acō
g̾ re̅ · Sꝫ obiꝯ q̄ · A · mece dī q̄ accūa dr̄
entia q̄ sit entis g̾ lū ihēu nl̄ se ⁊ e · mece
q̄ ens dī eq̄uoce de ⁊bā · ta actꝰ ⁊ lō scīa cas
de vna ⁊ eoꝝ · ⁊ ite̅ · dr̄ · A · mece · e · q̄ · ꝙ q̄ ⁊
hic do gēia q̄ dz q̄ sit entia q̄ sūt entis de nōt
hīs cāle ñ fore q̄ ex⁹ multe actu⁹ ee̅ fore
entia ⁊ nō est entre ge q̄ posse ad ee̅ ⁊ ab ee̅
mate entre scē · multe g̾ phs q̄ actu⁹ ñ posse
⁊ ⁊lō sepatu nō exeo q̄ ihēu ee̅ fore entias
accūas · sz ex nīe q̄ione q̄ hr̄ ad g̾m ut
ad cām nō dyat q̄ sit entis nō fore hz cām
Ad alias aucte̅s pz q̄ nō est silr q̄ nō dz sca
nū de vna fore g̾ dī ens de accte fore
h multe dee ad⁹ q̄ sic ꝓ pus dī scīa
de ee̅ ⁊ q̄ñ de vna ita p ꝓ de ⁊bā dī ens
⁊ cēlr ⁊ q̄ñ de accte nō tm̄ dī de accte fore
pentz sic Ad ꝓ q̄ ihēu sz accūs addit ad
pdcm̄ tm̄ mentz puoz ꝓ id nō est pus q̄ re
moto nl̄ ad⁹ fore m̄ · sz remota ihēu ad
accte ai nl̄ sequit potiꝰ g̾ ihēu nō est
puꝰ mate ꝓpe · scīa est puꝰ ab eo alio
remoti ñ actu cū ⁊ fore q̄ repugnt pn
tiacōi · q̄ · q̄ ee̅ ad dulcedīa · ⁊ pcte · z ·
Ad ꝓ ihēu est puꝰ ñ est ꝓ eos ñ puꝰ
dios q̄ ꝓ ipm̄ accūs puocꝰ dio ne ad dō
⁊ facer cū eo vnū rōnabil · sz h est fm̄ q̄ tuc
q̄ accūs nō ihēu tuc accideret ad cām entz · b dīoz
q̄ ipi negant Ad ꝓ q̄ ihēu cā accūs ad pōt
tm̄ nō ad⁹ ⁊ ꝓ ⁊ ꝓ exthōs aducies · Q nō
ad⁹ ꝙ q̄ ad nō ad⁹ nō ee̅ sic ee̅ accūs
ꝓsh ad cte̅ ee̅ ānates ul̄ q̄ntas q̄ sola ee̅ ama
ad⁹ ee ꝓ q̄ ihēu rndet duo ee̅ma · l · ee̅ntē
q̄ ihēu ⁊ ihēu q̄ ad ihēu ꝓm̄ ee̅ ad⁹ ꝓ ase vi ne
q̄ ee duo ee̅nta · Ex his infē q̄ ois vno vī ipz
tene rdm̄ exquo rest duo ee̅nta ut nō Ad
sit ꝓ exthōs aducies ꝓ q̄ ee est ꝓ exthōs ad
ucies q̄ nō ee ut nō ꝓms fūdīs ut ita sim sequ
ptu · sz ista ꝓ est hr̄ g̾ re̅ · ꝓ nu · q̄ ꝓpto
g̾ ꝓ accte posse nō sequi ihēucia sic
si ee̅ ⁊ set ptus rel⁹ accūs sepata nō ee̅t
ihēucia accūs ⁊ cū ⁊ nō posse ee̅ dīa vnte
q̄ ee̅ albū ⁊ albū ⁊ nō ee̅t silr · Sz ad q̄d
g̾ ꝓcedit ide re̅ · dr̄ · q̄ ex⁹ nō vid⁹ hic ꝙ
ee̅ ꝓbz nō · n · vid⁹ accūs posse separi ⁊ nō
dco putant ihēu
ad⁹ sequi fūdam̄ ⁊
ee̅ ihēu ihēu
aducīente q ouret
ad⁹ q
ista fūdam̄ nō ad⁹ dicit de isto rō unde exclu
aducīente · sos ee̅ qui fide teneñ ꝙ dī
ꝙ nō posse unꝰ cū ⁊ ad⁹ g̾ ꝙ ꝙ ad
ducīenciū alligator ꝓ ꝓm ꝓne q̄ dco nō est
igne sic nl̄ ꝙ aut ihēu
Ad ꝓ q̄ ꝙ ꝙ q̄ ee̅ nō
hēns est positio accte ihēte ꝓ ꝙ est ꝓpor
fūdam̄ · sz accūs hēns est fūdamēm ihēte g̾
re̅ · ma · pz · q̄ cū ꝙ sit fūdam̄ nec̄ ꝙ ꝓ in
delbꝰ fūdamēm · mi · pz · Si dicas q̄ si accūs
est ꝓ ut hēn g̾ accūs ꝑ entz fuit albū nō
rep̄ret ꝙm ihēu · Ꝓdico ꝙm est q̄ entitas accī

ꝑ q̄d est de pcēt accō sic a cā sēalr̄ mh ut
lucet ⁊ sit act̄ ꝓ ꝓm ꝓsūt nō mō ꝓ accūs
rep̄rer sbm ut pz q̄ entias ꝓducte sbe ⁊ accn
⁊ tm̄ rel̄ ꝓducēs ⁊ ꝙm q̄ñ ꝓducēs Ad ꝓ
q̄ ꝙ q̄ est ib entia nō est ꝓa passio accūs
q̄ est accūs ꝑ accūs ꝓ ꝓ q̄ sequit accte
⁊ sēa ad hc̄ m̄ ꝓa ee̅ ꝓ puta ihēte
⁊ alr̄ · sz nō manet ihēntia g̾ nō ee̅ ꝓa
ꝓa passio · 2° q̄ ꝓa ꝓ oīs ⁊ñ nō vi
ee̅ ⁊ exthōs aducīens · sz ihēu est ꝙ q̄d
aducīens g̾ nō est ꝓa passio · mi · pz · q̄ ꝙ
⁊ exthōs aducīens possit nō ee̅ manēte ma
lū · ⁊ fūdam̄ ita tuc hēant ꝓas passiones
ime̅ ⁊ exthōs aducīens nō ee̅ ꝓa ꝓ ap
tenet · sz ob̄ q̄ ⁊ ihēu est accūs dīctū g̾
hēbit sua ihēntia cūm de ⁊ā o sic imitatiōm
ee̅ q̄ ⁊ ihēu accūs nō hr̄ ee̅m ihēntia · sz
sequa inhēt · vñ nō est ita ihēu dubīe
ꝙm a fide · ꝙ · n · ⁊ q̄ nō ꝓt mee tm̄
⁊ñ g̾ nō ee̅ est ee̅ tm̄ · q̄ dcī o ꝓm fūdam̄
tm̄ cū sit ꝓus p ite̅ ⁊ñ ⁊ g̾ · ⁊ ite̅
inhēnt · nō inhēntz g̾ nō hr̄ inhēntia dis
tīcūi · a se sec̄ ee̅ de accte q̄ ꝓt ee̅ ⁊ñ ihēu
Ad 2° q̄ accūs scālr̄ albū ꝓt ee̅ ⁊ñ ⁊ño
est de eo ihēdo ꝓ q̄ de eo q̄ nō est ipsme
nec ipōe rpi pz Q posse ee̅ ꝓ q̄ ꝓt ⁊ñ
albū ⁊ma ⁊ute albz ꝙ exthōs aducīente
· sz ihēu est hr̄ g̾ accūs ꝓt ⁊ñ ihēu · ⁊
p ⁊ñ ⁊ño · mee pz · q̄ nllam ꝙhcet g̾ē
mu · est declarat · ⁊ñ q̄ scālr̄ nō m
ēntia q̄ntūc ꝑ entias albū ꝓt ee̅ ⁊ñ ihēu
ꝙ alio scālr̄ · ⁊ accūs ⁊ño ⁊ñ ꝓt ee̅ ⁊ñ ihēu
opōm ꝑ accūs nec ⁊ñ ⁊ñ ꝓt ee̅ ⁊ñ ihēu
ꝙ accūs ei sit due entes mu vnū scāl
entes ꝑse · g̾ ꝓt ee̅ q̄ sect sequtur Ad 3° q̄
deus sequndo accūs ee̅ ⁊ño ñ dat si aliq̄ en
tez q̄ eaī nō ⁊ñ ee̅ q̄ez dīt ⁊ ⁊ñ
q̄ fuit entz ꝓus ⁊ñ accūs ⁊ño ꝓ q̄
ista nouā entias aut facer vnū ꝑse ⁊ñ
entz aut nō ⁊ sic · g̾ omne accūs sequn ⁊
scālr̄ ee̅t · ꝓ · sz nō ⁊ñ g̾ si nō g̾ q̄ntas
ee̅ q̄d ꝑtā m sec̄ q̄ sit ee̅ Ad ꝓ ⁊ ad
uenīat nouā entias manēte ꝓne videt
ꝙ ee̅ mūdo q̄ de se ⁊ñ ar̄ mē ee̅ ꝓ · ⁊ñ
ꝙ mūdo ⁊ accte sic ⁊ño eo ⁊ñ ee̅ q̄ ⁊ñ ens
Ad ꝓ q̄ entias ent ista nouā ñ g̾ pz ñ accūs
q̄ eē dependet ista nouā sic entiqñ ⁊ ꝓnis
nō est sz nō ꝑ ee̅ndi

Ad 2 · q · 2° · e · Sues ꝓ q̄ ⁊ duo act̄ et alia
⁊ · q̄ñ dēnt q̄ sequnt̄ ista cō q̄ntas
est ꝓdor entias q̄ntē q̄ ille et q̄ nō est ꝓn
q̄ntas ⁊ hō tm̄ntas nō g̾ re̅ · q̄ est cō ⁊
ee̅ntias vī accidēs ꝓ ꝓne ⁊ totū dcm̄ ⁊
plū · q̄ q̄ accūs ⁊ uolligant pōs ⁊ fore · mi ·
pz · de pā ista · ⁊ sic q̄ntas q̄ ab plor ponit
fore accūs q̄ñ entz ille accūs posse nō
signare Ad ꝓ fore q̄ reuocat ꝓpositas ꝓ
nes eucū vī ee̅ ꝓdor q̄ ille et q̄ nō q̄ntas
est hr̄ q̄ntias ⁊ nō g̾ re̅ · mo · pz · q̄ sic ar
gum ex reuocatōe spēz ꝓpōm ⁊ordine
vnū si puta q̄ spēs h ꝓdor est ista rei
q̄ hus q o sequn reuocatē spēz ipōne ar
gum entes ꝓpōes · mi · pz · q̄ ꝓpōes ⁊ñs

XII

idependent. Sz aīa ca captiuā dependen ad gram sic
scuba oīe accīs ab aīa nō est sīl tal gra licet pos
sit ee de pō dei ab aīa / alleđo m usto nī est iīpīm tate
ut i gra mād plum ō sīc op q aīa tus dēno iactu
a lra q nō possit ee mla nī existēt q alleđo sic
Ip mlcō est extensa Sz ḥ nō possit ee
nī q est iāpte gō tc mr pz q nō q̄rent hōīs
albm oīes ee ḥ p accīs rōne tbi ḥ ppō q m
cul aīa nī accīs rīm est sīl gra nō ee pot p
q ḡcō est etiā rām ee q ead nō dicet ad ad Sz
si eet sīl gra tuc p rām nī dicet ad ad g ee ḡcō
q deus nō pot facē sīl uelz ma pz q aīa rō
nis ee sic ad altām ee oz inte q sit rō sc mīs
ad altām tp oīs tbām mr pz q si eet rō sīl
gra nī reīet / eet p nī reſens

Ad e q do z Sues pma q ū coī x ab
solūet a tūa p oīm linacōne ūe equare
ret ēē spēs tlacō p coz xpi est q̄m q sīt spēs
gre tc nō possit otinū tb es Sz aīe eet ex spēs gre
appāret finitū carnis tuī eti est q ro non
est dm coī p oīoz nod ul q tale spām in
fērret tbz videnā p se ipm ul q aīoz
mūtio imūret sp ad vidē ee tlm isōe
pīu nō tn credo q p dōte tbalis xpc possit
se facē itall sōr pīu ut q̄dā dīt q p dōte gre
tbalis xpc nō pt imūre sōrs tuī ee tn gō coz
xpi nō sīt tlōr pīu tn pōt h sī q sit p dōte
tbalis tuī possit eppere nō tn pot ee possit
ee sī q vn angel sōrnet de ee vnī corp
tappāret r ronia pīu repntādo xpm t ee
utente q̄dō tn sit oīs ymago r expens ipm
xpm repsentans r reat erūt Z gō q tal
nō melion uid ymago r expens nō eet sī
ph etoīt ee Sz tb odicone nō est q repse
tet in tlacō rēsi otentū t xpm ihm so
lo est q ut dm mlta exponet r sacrīc
repsentata xpm otentū tb tlacō si nō ee
xpc ad sc dōtādā rōne repsentat Ad ta
pma ad pm pc q do q cui ee est alt ee
si nō nī pōt ee plc sorte nō hē plc etiā q
ee accū Sz h tām est de accīs seātē ab
si ēnba septime q rēi ee accūat nō est m
ee n p tua rhenatā si nō est de ee accīs
vo peāt g p accīs ihere n possim⁹ et re
accīs nō hic ens ens ēiam h sua tbam Ad
1 q do q nu est tla nec ē est sile si n
accipiat ee ē ro p sōre ihere sōr sic
oportet accīs ma suo modo oportet be si sōr
tbali nī ē est sile tba n cui sic ens ad se
aū oportet tbitare repugt ee ē alio pmo
accīs accīs et nō oportet q sua entē sōrti
sīl adiacē oī alio dospto q si remouet
rhenia ab accīte q ille dīt rea ab eo
sic sit tlacō accīs nō adiacebit Ad p
2 q nego quīa licet n q accīs sit sīl gra
nō cui se sīl tbo q ḡnalis est īqnte p se i
q̄lte rāte cui dīus q accīs nō pōt ee tbz
accīs eo q oīe accīs dependeat do q nō
se q tbz accīs nō sit ens n nīsi accīs e
nīsi ens dependēs ē dependē cui nō tollit q cui
aptē dependēdi ad sit possit eē sine dependz
alcui accīs reat me q p tbz accīs septime
gra q tollit si tollit illud nī ens pōt tolle

ac nīsi nīsi a tota q̄nte tpis nō tollendo
q̄libet pte ut resīdat t p oīs q̄nte est sīl tbo
et accī nō Ad p m e pz q est adoratio sī
odicōne rōne x ibi q̄rit q repsentat

Ctuī accīa sepata possūt ee pīs nīs ac
cōis q nō po de gō agens t paac
cēāt in m Sz accīa sepata nō sc in m gō tc
accīata ibi possūt nīsi videri gō nīsi agē
tis exp m oīa p q q̄re de tīa ex sīl ee
tc Ad m accīa sepata possūt ee tōm cūs
q nō p illud boc sōr simp sbm ee nō pōt g
nec cōmūn sbne ō q nī dr ihra q strāge
fuerecō ille est illb g tc Ad accīa sepata p
sūt coz pi q nō A mete m est io q eād pt ee
t nō ee Sz accīa sepata nō hūt m g nō p
sūt mūtē ctb ee t nō ee t sic nō coz pi Ad q accī
tenūt ad dng ūt ut pz ead sām g coz pūt ve
exōp accōne potūt accīs sepatas ibīat po
alio mone sbe q si v est supples vice sbe nō
est sba Sz r ē cūctas sepata supplens vicem
sbe q p se sbīt g tc Ad q exp m ad sām
q ex illis accīs gnat sba sic q̄n gne obi
mīs sī ex nō tbus nō fit sba r pbz g requa
sba Ad ad e q sūta

Ad pma q do z Sues Sz op Op pma d
dr z pōnes pma q accīs pt nīsi m
dute nō tolit sōm accīs sī z sbales si no dut
q sōr sbēt ēm accōr hē Sz p accīa sit p illm
dūat sīos sbales p r p phm r de etiā ubi dr
q cetis risi est io p ead aīa agit sōm ceūs
Ex agēs istrūtle pt pot dūte agens pn q
i dute ppa Sz accīs i dute ppa pōt rūpe sōr
accīs g i dute sbe pōt rūpe sōm sbale z
ppō q accīa septima hē ista aīe dute q hēat
q̄ucca p sōr remanēs eadē p sām remanz
eīo p dūtē q spēs nīa remanēs nō sōr ee
nō agendi Sz ead p sām manet accīa septa
ta q aīa q̄ucca g sic aīa hēbunt dūtē it
dutedi sbz et nī hē ō ista op sic p̄cdā p
oīo q pma d dūnt se z q̄ gēis cor dūt
z q pma d est tra ee q sc est sbo Ad p m
g sic i pma q ue dr q accīa possūt istu sbale
i dute sbe ee sc istra i dūt q hīc ee posse ac
cdēa septima tēnū est q nīc nō se istra ee q
nō est g q accī possūt mēdūce sōm sbale
p̄ale ut sc istrase req posse rmodūce aīa
nō se istrās g est aptra ḡcō Tertiū q aīa q
ab eis q mūd eis q est accīs postmod eis
ponūt Sēdz q ḥ licet ipole sit i dute p̄a q
aīa i dute agens pn Ō g ii q dute
q h sūt aīa agente pn dūt Ad z ad
sic ipī ponūt f sōm sbale ee agens pn e
agens istrale aīe sic q̄ aīa agit ad esse agēs
pn e accīgēdo rpm q istrale Sz sōr sbal ee
agens pn e pre accī istrale g pb accīget sōr
sbēt aīa q accī q ipa negat Ad z sic ac
cdens agge dute sbe ul est ccage sbet ad
esse sbale vt dispone possūt ad esse ul re
apte aīa entez a sba p q agent ut istoz mu
g tc ma pz q suba dicue mī q q nō
p nī q hdicēs ee q poms q sōr sbal ul a
gat Si ee co agēt accīs sbe g sba agat
nō q nī q tuc sol accīget dispōm ad esse

sbale

Grosse

fforce

ap. p

Balein ul eſſ z nũ q ill a emptas nõ eſt ſba p
li aut eſt acquis d võne nõ pot acquis p̃m rea
pões ead rõe nĩ pt acquis d receptũ ĩtrũ ſba
lem. Sp q dnõ ſbeam ul poſſe eſſe i meẽ mlti
me acquis. Ideo ipi ponit pões aie eẽ acquia et
ifinie ĩmeẽ ab eẽ ai g ude fluxa nĩ pot itel
p eẽ ſbiũ q ſoĩ magr icer ſtat s q fluat
ab eo g h ent p mod eſſ. Sp. A me. to. po
me t vnia eſt põ acquis g ꝑa pallio oparta
ad s i q recep pollz s i eẽ t ab eẽ ĩrõne z
palli. si g nõ ſeat nõ h eſt ſbiũ alqs eẽ
q nũl nõ ſoĩt nõ ſoĩt ub fit q s nõ ẽ ſoĩ ĩ
ſis ꝑe pelms g agẽus. Sp. A me. to. q
q nus acquir eſt q nãe eſt permiſſe cũm ſbeã acqu
exire ĩbeat ut lit eſt li at lit h q ſe rep nũ ma
nĩ pote ſoĩ g exẽ nulle q ad h q ſba g̃ſet ſbeã
neciũ eſt ſbeam permiſſe q̃ pduat eẽ. s. ad hoc
vo alle pduat alle nõ ex permiſſe alle h ſufficie
q fit i ſbe pote. Sp. e. to. qd opetur qi ill nõ ꝑtu
te alqs pul agentis nĩ opet s delinere pul et
gere. ſtat pat q ſeqs delinere manu ul opet
h acqs pannos h eos opet duce ſtratã h foꝛ. ſbeã
dbuit ſbe pannos. ei g delinet ſtagad ſba pannos
ſe qd acqa nĩ ſed uait tm ſbeãz. Sad. ĩ op ad
pmã dm i x lectõe h. e. q alia opet ſcruce
p colore ut p ſtm dlpõne nĩ eẽ acqdo tm ſba
lem. Sad ẽ q ro pls q pot agẽs ſtrahe i bre
pul agẽus nĩ p excede ſimp gren ei pduca h
g qalo posito ioĩm ecclie i bante pe nĩ ei pe
h i bante ſbe pot ĩtroduce tm ſbeãz q ẽ gz p
fõdus. Q d g ẽ d qd pl pt ĩbante ſbe q in
bante ſua. R. q ꝑ qd ſ ſm ſuppot ſi ym ſuppot
qd nõ h. qd ſm ſuppot pz. q ymaginãt q
acquis lit ſtm ſbe h. n. eſt ſbiũ ĩ terage acqdo
ſtm p ei dlpõne. s h nõ eſt ꝑe ſtm eo
q dlpõ agẽs i bante ꝑe enteꝰ q nõ opet
ſtd ut ſedi. r. qe. q. h. Sp̃o ẽ q vꝰ dicit
do q qalo qnq opetur ĩtroduce qalqẽ ut ẽ
ꝑtubi qdam i qbꝰ nĩ cũ ut eſt dlpõ ꝓpria ad
foꝛm acquis ĩ q̃dat ai foꝛ acquis d g pls q
pt ĩ bante ſbe eſt ĩtroduce qalqẽ ut dlponit
ad foꝛm ſbeãz pura foꝛm acquis q ĩtroducat
ſõ acqe foꝛe ſbeãz. Sp̃ ſit d q pt h q acqa
ſeparata poſſit ĩduce oẽm foꝛ acqm q ai ꝓtest
poſſit ĩduce oẽm ſbeam ut eẽ tõles q̃ poſſut
duce qũ eſſent quicqa. q dñt q acqa vnus
poſſ eſſe vnus ꝑ. multõnes q ſe mẽ qõtãt
p vnicã acqo z vnicã foꝛ ꝑm ponũt eẽ z
p q̃s ti eſſe q̃ z alqa. q. h. li bi g dr. ma.
pater q dr oppn q ſi eẽt nec q nepe duc
acqs z duo agẽi vna poſſ ab alia ſequi nõ
eẽnt nec q nepe. nu. p. q. ſi no ſeqret nec qõ
alteracõ. tuc fãt multo. q. pfãt dlpõne alius
tranꝰ ĩ paſſo poſſz nõ ſeq foꝛ. ufs qd ẽ ĩcles
dr. ẽ ab ultis modꝰ. dr z. Sp̃ q alqa cõms
ſit duo ti on ĩtenc ulte eſt q̃ntee. alĩ exten
ſte ẽ foꝛ ſbeãz q̃ nĩ p mod ei pduca h p mod
ſeqle q ſeqnc. alqalcõ. acquia g q poſſit ĩ alqa
odm pſe poſſe ĩ foꝛ ſbeãz p mod ſeqle. Sm dcla
rat q acqa ſe ab rpõ g ſba ab pis acqz q z
ro nĩ acqa. n. capnt. z ſba q ſunt talia nõ
eſſaue. h. exigunt dcciatie. foꝛ. n. ſbeãz eo q
tal dr exigit dcciat. s talia acqa pura nõ

beã cũ alem ſbe nõ ait eſſaue eã. z ſta ẽ ſua
matteau z ſba ord z. de eãa. de ord. p
ſuoꝛ vnionũ h ab acqz ẽ ſbe p mod ſeqle
q ad alcõcom p mod ſeqle ſc ẽ ſbeãz. Sp̃
q declarãt cũm p eẽ q foꝛ ſbeãz ai lit mayors
eccls lit ab acqa q eſt vnions eccls. Eadẽ alle
gnũ. s. z. z ead rõne ẽ t. ĩ. g. ig. g vnligunt d
agens vnũ pducẽs z ſeqcẽs. z alqm mouẽs ſtab
ſtrahens. p lic q ſi facit figuraĩ ſ q mouẽ ad foꝛ
nũ nõ d foꝛ q gnalis nĩ eſt agẽs pducẽs z ſeqns
h mouẽs z cõſeruens q gnalis nĩ ĩpmat ſoĩm ĩ nũ
q ruic cearet. s. exhibit cõi de põ nĩ. Dnũt g q q a
gẽs pducẽs z ſeqcẽs lp eſt nobile pducto ulr eq
nobili. s agens mouẽs z cõſeruens nĩ q vnũ foꝛ
vlt q coĩ p eãm ſpẽ acquia exigat foꝛm de põ nĩ
gnãdo. Sp̃ q nĩ nĩ acqi lic cõt cõi ſpẽ. p p
nã foꝛ ceat pfõ ee effaue q li cearet ſe ꝑam illi
eccl. s. acquis ceando ſua eẽtia nĩ pt ꝑm ieẽ ſba
g effaue nĩ p ceaue eẽ ſbeate. ma. pz. q nĩ poſſz
ceſſe agens p fõ ead ẽ q ceando ſua eẽtia ai
cõ cãlucs agẽus lit ſua eẽtias z cõ ceco ab
eẽtie. q. pz. 2 ſi eẽtia ẽ nobilior eſſaue cõm ſignaet
eẽtias ĩq excedt. e. aliquo. n. ſic. ulr eẽtia ad e
q̃ue agens eſt i eẽ eẽtias q de ulra ag lit ab
a ſe ꝑa pz q nõ. eaut ab a z hoc ꝓpter eſt ab
eſſe z cuic pocit ulr id qd ꝑm acquit q ẽ ſm
. cã vnica nõ pot ee p foꝛ ſuo cõ. g ul eſſen
dus pz. q v vnioce eſt vnitas ſpẽ. z pons pfõ
ead. q. iam plo. q. cũ agens equoci nõ ducat
mũ pfam q vnioci ai operat agẽtib pfãtis
puta deo. z aliqui vnitates pũ ceb celeſtib nõ
opetur ſ mĩor pfõ q agentib vnioce. ſ
q q opetur agẽti equoco ceterna ai ab agente
ad pducẽs vnũ eẽt multo plꝰ opetur cõi agẽti eq
ſuo tri. s. pz. q ſol gẽres ai agẽte patre ẽ pfõz
cõ pdco pũ ſua. q. ead foꝛm vnũ nõ poſſe ſole p
duce. g ĩ pfõe ſc acquis et pfõ eſt ſi ſit cõe agẽs
Sc ſi nõ ẽ op. oĩs gno et eq. q nus ẽ uẽt ab. et
q̃m g ic. plõ q̃ne q. pnes foꝛle pt̃m pducti
ĩtũ pducũ acquo vnũ tequo tra d. f. m. r.
mee. q. z. 4. z 11. mee si acquis eſt foꝛle pdũ
z ſba foꝛle pducũ eẽt gno eq
Sp̃ qd de
clarat. s. q ſba acquit p mod ſeqle. z acquis nĩ
ab lic. ipole eſt pfõs acqra acquis q ſbeam ti
. n. no pfõs acqz h. ſ ulta vna pfõ acquie acquis
q ut ei ĩtẽ q ſba q ut ei exẽtia ge ei. Sp̃ ſ
qd declarat. s. q acquis lit a ſba exignãe. s. ab
acqe effaue. ab lic q ma. dependeat ẽ ad p effaũ
q ad decians exigt. s. pne ſba dependet ab ac
eb lic apũ effaũo acquis a ſba ut declarate exigi
tio g pfõ dependet ſta ab acqe q acquis a ſta
qd eſt q q. vel. ma. eſt cox. ma. q. q. ac
agẽus effaũ ei acqp ee h ab eo q. ſepi ad ee
ignaue nõ acqpi ee pfõz aut dependi eſt i acqo
ee q ĩuõ acqo ai g pne ealue acquis ſba acq
piat ee z nõ eõ pfõ dependebat ſta ab acqe q
eo. Sp̃ z declaũ. ul. n. facit qd ead ſit pducẽs z
ſeqcẽs ul mouẽs z cõſeruẽs. ad. n. lic. q. nĩ agẽs
pducat ĩm oz qd pñleat ipm ĩ ſua vtute eo
q cãcõne z cãlue agẽtis toe ĩmus amplat
ee. s. ipole eſt mi mus z gen pñe mai ens ſm
gen g nĩ eſt dna ſui ſit cõſeruẽs nĩ pducẽs. pſuppo
. n. m. dr ſit educẽs foꝛe ul z q ſit ipſilio foꝛe

nouā mi ēt ecd q̄ ē q̄ plur ēt q̄ q̄dā alia q̄ ē
ē ecclā q̄ eā ē q̄ ē delm̄ t cōi ꝑ ḡ ecclā ī
nouā q̄ ē · mī · pz · q̄rta q̄ ē ē ꝯ q̄ ē ꝑ
cedēs ecclē ulli succedit ḡ ul ēt eq̄ alia ab ia
q̄ ē sīḡ q̄ eā ul mag̃ ꝺ ꝓpō · mī · pz · q̄ ead
ēnacōm q̄ ē uēnac̄ culpa

Q. ꝙ ꝓm q
ſ ſe tm̄ ꝓdē de nō cē ead cē · dē ul ḡ ē ē
ē · sz q̄ ē ſcīs ſi ē nouā ꝓdē ſ tm̄ ſm
de nō cē ead cē dē ul ḡ de nouo ēt · mī ·
pz · ſ mī · q̄ q̄ nouā ens ꝓm̄ de nō ex
ēt · t ēt ſuccedēt nō cōſſit ēt ꝯ ḡ tm̄ ꝑ
q̄ ē nouā de nō ex̄ · t ēt ſuccedēt ī
tollit q̄ ſit ꝺa ēt ꝯ

Q. dēt ēt op̄ q ꝺ
q̄ ē ſ ſlēcō pē reuelā eo q̄ bēt ſlēcō
ꝺm ſm ymagīnē · n · q̄ q̄ ē ſ ī p
abilis q̄ ēt · pabilis ē ēt īq̄ cpōſ ſit
reue nō ēt ī q̄ ēt ex̄ ēt ecclā ad aī
ḡ ex̄ē pres q̄ ē de mī ex̄ ead ne
ēt reuelō ō ī oī · o · ēt ꝓ ſequ q̄ ex̄
dīa ꝺ ſequ ḡ deꝰ nēpe ih̄ ſ reuelā
q̄ ē q̄ nō ꝑ delm̄ reuelō q̄ ḡ
ꝓ ēt q ē nouā reuelō ſ ex̄ ēt ꝓ q̄
nēt · pz q ꝓ ꝺcō ſequ ēt · n · ſ ſ ē
ē reuelāle t ꝺcenſāle ēt · n · ſ ſ dīc q ē
nis nō reuelāb ſ q̄ ī ſ ſ ī ſequ
alīē

Q. ꝑ ſi reuelō ſlēcō nō ēt ī ex̄ ꝑ
aī q̄ ſ ē nis ē ꝑ nō ꝑ ag̃ ī q̄ nō
ꝑ ſe reuelāb q̄ ḡ ſm ḡ t ē nis ſ ē
ḡ ē ī q̄ nō ē pū ēt ſm̄ ſ ſ
ī ē ē ecclā q̄ ī ꝛepū ꝑ ſe tm̄ reuelāb q̄
q̄ nō ēt ꝺ ſ ē ag̃ ī ꝺ ē ecclā
ꝑ ſ ſ ē ag̃ ī nō ꝑ ſ ſ ē ē
ē · sz q̄ nis ſcīs ſi ē nouā ꝓdē ſ tm̄ ſm
de nō cē ead cē dē ul ḡ de nouo ēt · mī ·
pz · ſ mī · q̄ q̄ nouā ens ꝓm̄ de nō ex
ēt · t ēt ſuccedēt nō cōſſit ēt ꝯ ḡ tm̄ ꝑ
q̄ ē nouā de nō ex̄ · t ēt ſuccedēt ī
tollit q̄ ſit ꝺa ēt ꝯ

Q. dēt ēt op̄ q ꝺ
q̄ ē ſ ſlēcō pē reuelā eo q̄ bēt ſlēcō
ꝺm ſm ymagīnē · n · q̄ q̄ ē ſ ī p
abilis q̄ ēt · pabilis ē ēt īq̄ cpōſ ſit
reue nō ēt ī q̄ ēt ex̄ ēt ecclā ad aī
ḡ ex̄ē pres q̄ ē de mī ex̄ ead ne
ēt reuelō ō ī oī · o · ēt ꝓ ſequ q̄ ex̄
dīa ꝺ ſequ ḡ deꝰ nēpe ih̄ ſ reuelā
q̄ ē q̄ nō ꝑ delm̄ reuelō q̄ ḡ
ꝓ ēt q ē nouā reuelō ſ ex̄ ēt ꝓ q̄
nēt · pz q ꝓ ꝺcō ſequ ēt · n · ſ ſ ē
ē reuelāle t ꝺcenſāle ēt · n · ſ ſ dīc q ē
nis nō reuelāb ſ q̄ ī ſ ſ ī ſequ
alīē

Q. ꝑ ſi reuelō ſlēcō nō ēt ī ex̄ ꝑ
aī q̄ ſ ē nis ē ꝑ nō ꝑ ag̃ ī q̄ nō
ꝑ ſe reuelāb q̄ ḡ ſm ḡ t ē nis ſ ē
ḡ ē ī q̄ nō ē pū ēt ſm̄ ſ ſ
ī ē ē ecclā q̄ ī ꝛepū ꝑ ſe tm̄ reuelāb q̄
q̄ nō ēt ꝺ ſ ē ag̃ ī ꝺ ē ecclā
ꝑ ſ ſ ē ag̃ ī nō ꝑ ſ ſ ē ē
ē · sz q̄ nis ſcīs ſi ē nouā ꝓdē ſ tm̄ ſm
de nō cē ead cē dē ul ḡ de nouo ēt · mī ·
pz · ſ mī · q̄ q̄ nouā ens ꝓm̄ de nō ex
ēt · t ēt ſuccedēt nō cōſſit ēt ꝯ ḡ tm̄ ꝑ
q̄ ē nouā de nō ex̄ · t ēt ſuccedēt ī
tollit q̄ ſit ꝺa ēt ꝯ

Q. dēt ēt op̄ q ꝺ
q̄ ē ſ ſlēcō pē reuelā eo q̄ bēt ſlēcō
ꝺm ſm ymagīnē · n · q̄ q̄ ē ſ ī p
abilis q̄ ēt · pabilis ē ēt īq̄ cpōſ ſit
reue nō ēt ī q̄ ēt ex̄ ēt ecclā ad aī
ḡ ex̄ē pres q̄ ē de mī ex̄ ead ne
ēt reuelō ō ī oī · o · ēt ꝓ ſequ q̄ ex̄
dīa ꝺ ſequ ḡ deꝰ nēpe ih̄ ſ reuelā
q̄ ē q̄ nō ꝑ delm̄ reuelō q̄ ḡ
ꝓ ēt q ē nouā reuelō ſ ex̄ ēt ꝓ q̄
nēt · pz q ꝓ ꝺcō ſequ ēt · n · ſ ſ ē
ē reuelāle t ꝺcenſāle ēt · n · ſ ſ dīc q ē
nis nō reuelāb ſ q̄ ī ſ ſ ī ſequ
alīē

Q. ꝑ ſi reuelō ſlēcō nō ēt ī ex̄ ꝑ
aī q̄ ſ ē nis ē ꝑ nō ꝑ ag̃ ī q̄ nō
ꝑ ſe reuelāb q̄ ḡ ſm ḡ t ē nis ſ ē
ḡ ē ī q̄ nō ē pū ēt ſm̄ ſ ſ
ī ē ē ecclā q̄ ī ꝛepū ꝑ ſe tm̄ reuelāb q̄
q̄ nō ēt ꝺ ſ ē ag̃ ī ꝺ ē ecclā
ꝑ ſ ſ ē ag̃ ī nō ꝑ ſ ſ ē ē

ab ag̃ē nīl dū nō ſſīt reuelā ul' odēlem ī
ſola accōne dīna ꝓ ꝺcp ēt reuelō ꝺcelacō
ī' ēt ecclīcō nouē q̄ē ul' depdicō ī ꝓpe · sz
ī ꝓle ēt ī' ē nouā q̄ē ul' pdi anciq̄ ḡ ī
ꝓle ī' reuelō ul' odēp lacō · mī · pz · q̄ h̄ nāl
tas ead q̄ ēt reuelō ſit de ḡ q̄ē cū aī
ead reāz ē ſcīt mīi ē · nccīm ēt q̄ h̄ ſiett
ꝓ nouā q̄ē q̄ nō ēt ymagīo q̄ limēt q̄ aī
ſunt exēcate ī ꝓ reuelō ua h̄ accīdēt · mī ·
pz · q̄ nouā q̄ē ſi ꝓducē ī' ab agente
ēt ſcō ſequ q̄ agēs ēt ſi poſſ educē ſiḡ
cū ī' nīl ſit deq uo educē ſta nouā q̄ē
ſtā ē ēt ō ſſm q̄ uidem ō ſia agēta ēt
ꝓſuppone ſbm ſtia accōne · ēt ē ō rōm q̄
ſi poſſ educē accīs nō de ḡ poſſ ipm fiēt
ē ſiḡ ēt ē ō ſuccēnīl ꝓbīe 1 · phȳ · Act
ii · nece ē ꝺcp · ſlēt ꝓ ꝺia q̄ educē de ꝓ
q̄ē ꝑcōīs ut dīt ȳe ē grec · q̄ cauſa ē
ymagī q̄ foē ſit ḡ exp̄ educat · a foē · ē
ꝓ ō q̄ ſlēcō accīs poſſ ē ſbm cūlmis q̄ ēt
ī q̄ē ſ ſe · augūtī · n · ē dīo ī' nō poſſ ē aī
ſ ſit ſolū ī negēta ꝺ q̄ia nō ſt ē ſpēs · sz ī'
ꝓ ē nō q̄ē ē mo ſeu addī ad q̄ē q
ē apponī ē unī ſpēz ī ceāre faciet unū aī
q̄ē aū ſeparet ſtīō ecclīe q̄ ōtinuāt ꝓ
aī ēt ēt ē ꝺiulio ē ōtinuē ēt unō ſili · ꝺcō
ēt ꝓ ēt ē ōtinuacōz ē unionē ſtre ē addicōes
dīe recipī ſpāz q̄ ōtinuāt ē ꝺiuīt ḡ aī ſit
ī' ſſm ꝓ ē cūlmiūcō

Q. d · 2 · q · d° · 2 · ḡnes ꝓ neāt op̄ q ꝺ q
a aī ſlēcō poſſ ē ꝛepī ab agente nīl hȳ
ōne q ē ſb ſiles operū ecaz ſic aī ſle op̄et
ḡ eod nī q̄ ꝓ ēa tolli ꝓ ecāis tolli · sz ēa
ꝓ tolli ꝓ corꝓm ḡ ecclā ꝺdūcō pz · q ·
q̄ hȳt eād mod ēnꝺi unū ſe eod nī hīc ad
ḡ ōm ē corꝓm

Q. ecāis n̄z ēt ecclā q̄
q ēt aliū plepaū ut pāus ī ꝓ hs · d · ecāis
n · ēt ſeparāi ꝓ ē p alīa nēnē · ē ꝓ nō ſlīere
deꝰ n · ogniat ēnz q̄ h̄et ſb ecāa ḡ · sz
h nō hē ēnz ſiles ḡ ḡ nī ꝓtuit corꝓi ut ea
ꝛ ꝓ h aꝓ q̄ maio rōms cor ē ſlla q̄ ſbſtē
ecāis nō ēt ſuē ſbſtē ſe

Q. ꝑ nō ꝓt corꝓi ab
agēte nīl ſic ſlīa cui cor ēt ead rōnāca pz q̄ nīle
agens nō ꝓt ſlīam eadūcare · sz ſi corꝓne di
nſiones ī ſecrō eadūcāt q̄ nō ēt ſ ſbm iq̄
remanēt ḡ nī poſſ corꝓi

Q. ꝙ oīa accā
ſcula poſſ corꝓi ab agēte nīl mare q̄ē ꝙ
q̄ ꝺcp ēt ꝺm accūm ē ꝓlliuī ꝓt ēē ꝺa accō
h ēt ꝺs accm agēs nīle ē ſbm ꝓt q̄ē ꝓ
q̄ ꝓt ēē ꝺm mole ꝺ manēs ne ēē ē nō ea q̄ē
ē ifluxu ſb nō ꝺnīcōe ḡ ꝓt ī ēē ſcul accō
ē ꝓ o nis corꝓō · ēt nō q̄ q̄ ꝓnet extēſiōnē
q̄ē ēē ꝑtēm q̄ē nra q̄ extēſio q̄ē
ēēt ona res ſic forte ꝓnēt illi q̄ ꝺnt q̄ē ēē
ꝓcp̄z q̄ē iſtu nī ꝓſſt ſaluare alīa ſla
cō nī corꝓnt q̄ē

Q. q ī ſlēcō accā nī ꝓt
corꝓi ꝓ agēs nīle nō ꝓ alīacōz nō ꝓ q̄ē ep alī
am mūcōz ꝺ deſinet q̄ē ēē · sz ſi ſiett accōe
ꝺna ēt ē tuē deſinnt ī ēē corꝓ ꝓ ulꝺ ē ꝓ tū
q̄ tuē agēs nīle eadūcaret aī corꝓi q̄ē
ſ ꝛōle ēē · ſ tū ī nō ſto exūte ꝛpō

Q. e · q · d° · e · ḡnes ꝓma q nō ꝺ ꝺcaī
q ponīt ḡ nō ī ſlēcō ꝛedire aī ḡnā

nūc ꝺnūs ñ tñ posse redire nīz ad hēdā ul cōsā
cōs xp̄i q̄ posſ̄ rēnūe nī ad hēdā p̄. q̄ ñ ē mā
repugnāa ſt̄ nīt̄ rē cūc nl̄ i nūo p̄ cāc̄onē
r cām cāc̄om ſz cām cāc̄om ꝓcūt ꝓnūe a ꝺnūe
ad ēnēs g̃ nī ꝓnūſſe ꝓnet ¶ Q̄ q̄ nūc ꝺicāt
q̄ ꝓnūt ꝺnūones ſc̄ſas ſeꝑāt ſ̄ cō ē posſe
recip̄e fōm ſ̄bōle ꝓmagināt̄ n. q̄ ſ̄bē fōi ſ̄bāt
recip̄t i nī p ꝺnūones ſc̄niātas ꝑ ꝺ. i. q̄ñ ē
ꝺnūo ſeꝑāta recipiet fōm ſ̄bōle ¶ ꝺcēſtāta
fōi ē cēſtūcta ſuſcep̄t g̃ ñ pōt ois fōi recip̄i
i illis ꝺnūoz ſeꝑis ānis p̄z q̄ fōi lapid̄ reſpt
dcēſtatū ſuſcepti. q̄nīa p̄z q̄ nīl nō ē i illa tñ
nūſione q̄ſe mag̃ recipiat hūc fōm q̄ ebūā.
¶ p̄ fōi dc g̃ pōt nō ē p̄ſēns fōi dc g̃ne p̄ſēn
ut g̃ illa p̄z q̄ nō fōi p̄ſ̄ recip̄i ꝓpōſitōe ut in
g̃to nō fōi ē acc̄ fōi ſz ebūā ē fōi dc g̃ne pōt
q̄ñtas ſc̄ſata dc g̃ne poſitōu g̃ rē. ¶ p̄ ex fōi
ſbēli r ſuſcep̄to ſit unū p̄ſe. g. nūcc ex g̃ē r q̄ſte
nō. q. nūcc ¶ p̄ ens dependēs ſimp̄l nō ē ſbm
ens ſ̄pēns p̄z q̄ ꝺnūſio ē ens dependēs ſēd
nō. g. rē. ¶ Totū q̄ tuſta ē ymag̃ nūc ꝺbēt
ꝺpōni ex ꝺnūſione ſeꝑata r fōi ig̃ ¶ Q̄ ē
pōne q̄ ſenſō ſ̄ ꝺnab; ꝓſib; p̄. q̄ ꝺū manet
i. eubā q̄ ac̄one pōnā ſū ag̃ns nīl ſū ſi nīl ñ
ē nāe redire ad nī. q̄. q̄ ꝺū manz i. eubā
manz i. q̄ñtas ſeꝑata. ſz ois acc̄ ſpōl mane
q̄ñte nō recipit g̃. p̄z ꝺ ſuſcēſō. q̄ nl̄ ē lex mūi
r i ſuſtā recipit q̄ñte nl̄ alterā r i g̃. l̄ g̃no a
l̄ nō pōt i. pom mane q̄ñte nī cōzpō. cēſſō
ſt̄ ſi pōt. i. nō ē p̄ſ̄ tñſmūtō de q̄ loq̄mr g̃
ñ recip̄t ebūā i. manēte eubā ¶ ꝓ q̄ ſi ac̄
ꝺbēnt eubā ēē ibi ꝺ. nec̄ nouā ebūam ad
ueīte. r l̄ cūm ac̄e ꝺnūa. Q̄ aduciat g̃ ꝓbō
q̄ acc̄ſ ſimūt ꝺcūs ēē ſeꝑata q̄nīz ē i. cōs
xp̄i. ſz ꝺbēt cōe i. ēē ecc̄ā nō ſt̄ ſeꝑata nec
aduēnīe g̃ ꝺz i. poſ ebūam ñ p̄ceſſe q̄ nl̄
ſūt g̃ nouā. Q̄ l̄ fiat ac̄one ꝺnūa p̄z q̄ nūm
agēs cēcī q̄ ñ g̃ pt̄ g̃nare ebūam i. ñ p̄ſūt g̃
g̃ rē. ſi q̄ſ̄ q̄ ebūa redit. r iquo ſō. q̄ q̄
ꝑ ga q̄ ꝺuēt ab agēte pāt alienante illa ſ̄bs
liē ſi ags alien illa ſ̄bs redit ebūa ags ſi ecc̄a
ꝺnūcto redit ebūa cōs r ſic ꝺ alūs redit ecc̄ē g̃
illi ultō. ꝺ. cōzpūs acc̄ſ liē ſi ebūa i. p̄ceſſiſſet
l̄ acc̄ſ eo. ꝺ. q̄ cōzpent acc̄ſ cōzpt̄ g̃ q̄ l̄
ēet r ſ̄bēuēt ebūa g̃nanda ¶ Ad ſ̄ti p̄ma. ad
p̄m. pe. q. ꝺ. q̄ q̄ nūc hūt poſſe agēs r pa
cās q̄ cēſe i nī q̄ nō vident q̄ntē ſe hūe ſ̄bm
u ēt nī q̄ p̄ i ēēt ſ̄bō nūu ebūā ē ꝺ ē q̄ñ
tas ſeꝑata ꝓpōs ēē l̄ ſ̄bm̄ r ꝺenūcōne ñ
req̄ nī. ¶ Ad ſ̄. q. ꝺ. q̄ i. accipi fōi ſimp̄l ꝓpōi
ꝺbēl q̄ hs nō ē q̄ntas q̄ hūe ꝓpē ēē ꝓpē. ¶ Ad. i.
z. q. ꝺ. q̄ nō ē i. p̄ q̄ ad pōt ēē r ñ ēē cōd nūc
ſuſcep̄to r q̄ ſe hūs loco nīc nī ebūā l̄ non
ſit in tñ ēt i. q̄ntas q̄ pōt ēēd manēte ſ̄bē. ſi
ñ ēē q̄ntas. ſz tñ q̄ dēſtat i. ſuſcep̄tū ꝺ q̄ntas
i. cōzpi nō pōt acc̄one nī ¶ Ad p̄m. q. q. ad nū.
ꝺ. q̄ l̄ ſit in q̄ntas hūs ꝺbēnt ſ̄bē ſ̄bſtāo
acc̄l̄ cūm ñ ſimplēo poſſ̄ gūoīz ul cōzpūs
q̄ ꝺe ꝑa nō pōt ebūa g̃ nī i ipā ſ̄bm cōzpo
Rē. ul q̄ntitatis

Solet r q̄ſ̄ ſ̄ p̄ū ſac̄dotes rē. Iſta
ēēt ꝺ. iz. r ultīa de cul̄ſ lq̄ magr
poſtq̄ ſ̄ueſtigauit ꝺe re ſeꝑata i nō ſa

ad r fōi oſecc̄onē rei ꝺſu l̄ ꝺecīat ꝺe ei ēēt ſ̄bm
miſſ. Et ꝺe l̄ q̄ro. e.

Qui ac̄one ꝺicā ꝑamus o ūnat̄ r cōs xp̄i q̄
ñ eſſēnīs iſte ēēt fīēs g̃ nō hūt ēēz ſtrict
ans p̄z ut tā ꝑis q̄ cōs q̄ o ūo ēēt fūta. q̄nīa
p̄z. q̄ ēē r eſſēnīs ꝓpōnāt fūu r ſ̄bīū. nīa
ēēt ꝓpō ¶ o. p̄. q. p̄ ceſſauī r ēēt aug̃ ſic ꝺ
ēēt q̄ ꝺcipiat r ñ mūſt. nīa r q̄ o ſeꝑata ¶ Ad
ac̄one nūus agēns ut p̄ſ̄ poſſit ꝑis q̄ñ i
cōs. e q̄ ſic agēs ceſſauī pōt o ūnē totū ſto. q.
ꝑſ̄ q̄ cō cōzpī ſto g̃ne. ſ. mēte. ſz o ūſio
ſ̄bta nō ēēt i. cōe ſtoīū g̃ ſ̄bta pōt agēs
nīle ¶ ꝺ Dato ñūs agentis ꝓſuppō ūē mēte
ſto cūmūcōne. ſz l̄ nī ē manz ſalte q̄ ſit
g̃ g̃ ꝺc. ¶ Ad ac̄one agentis ñūs ut ſ̄bm
ꝑmus o ūcēt cōs q̄ nō. ſ̄bm attigit eſſāy pul
agēns p̄z de ſua q̄ attigit ſigillū. r tñ ēēt eſſēs
pul agentis. ſz nī agens ceſſauī attigit ſ̄bē cōs
nī o ūſione g̃ nī ēēt ſ̄bm ¶ ꝺ agēs ceſſauī o
ſeccat g̃ ead ſeccat ñ ut agēs pul g̃ ut ſ̄bīale
ꝺducō ceſſata ēēt. ¶ Ad q̄ſ̄ ſac̄dos poſſit o
ſic̄ q̄ nō p̄ dnūb. nīa q̄ ꝺuc ē ñūſech. q. ma
ſcūlā vnac̄oīb; vūs. ꝺ ꝺ. q̄ de mal ſac̄doꝫ
l̄ oz q̄z obl̄ones ec̄ nō accepēat g̃ cōd ꝺcād
l̄ ēēt ꝺcēſſ. i. q. v. mlī ſcl̄ceſſ. q̄ ſ̄ ꝺuat ceſſē
aūtem g̃ ꝺ. de. o. ꝺ. z. ꝺ ac̄ones. Solu. n.
ſac̄dotes l̄ ſac̄m o ſſicāt r ꝺ ſpēcāt. ¶ Ad
q̄ſ̄ q̄ſta.

Ad p̄ma. q. ꝺ. o. g̃nēs ¶ p̄ ac̄o ꝺe g̃ne ac
cōis nō ēēt fōi ebūa p̄ſ̄ ſi ac̄o ē fōi ebūa
ac̄ois ēēt ac̄o. g̃is ē ꝺ ſac̄. q. p̄ſ̄. g̃ alis q̄nīa
p̄z q̄ ead fōm ebūa nouā p̄ ēē ac̄o nouā l
ēi fōi ēēt ac̄ſ ſ̄ nō r l̄ nō p̄ ul ebūa r ſuſc
et mēte ac̄one g̃ rē. ¶ p̄ſ̄ ſi ēēt fōi ebūa ꝓ
q̄ſ̄ nō ſ̄ggēte q̄ ſuſc oportebut ꝓ m nūm fm
fōm ebūe nūc agēs q̄ ēēt ſuſta nō ſ̄ſſto q̄
p̄m q̄ ꝺ recipe ſ̄ſſto ceſſ ead ebūā g̃ rē. ¶ Ad
q̄ ac̄o ꝺe g̃ ac̄ois ñ ē l̄ ꝺe g̃ rl̄ois nī l̄ i
ꝺn̄ ꝺducīes nī r ead ꝺ pōtū l̄ fōz l̄ ēēt
l̄ i. agēns r paſſus. Q̄ nō ſit ꝺe g̃ rl̄ois p̄
i nō ēēt pō q̄ ꝺ tollit ꝺioz pōt ꝺn̄oz pōnī ēēt
ab oī pl̄ia. ſz nīl ſ̄ggē. ſi ac̄o ēēt ꝺe g̃ne re
l̄ois g̃ rē. ma. p̄z. auctē. pl̄oz q̄ ꝺioz pō
ſolūm fac̄ ſi ſ̄bīt. ꝺn̄ anūc. z. pl̄ ce ſ̄ſe nos
oꝫ ſ̄ueſſe l̄ fac̄ ſi ſ̄bīt ꝺioz. q̄ ꝺn̄ ēē
r g̃nā g̃nā p̄ q̄ ac̄o ceſſ ut pōt ō rl̄oz p
ſ̄ g̃ tu tollis ꝺn̄ pōt. Q̄ ē ñ ſit ī ead
ducēns p̄ q̄ ut ſ̄ggē ꝑmitt ōis tal nūc ol
ſuīt ut q̄ nūc g̃ ꝺ. Ad ſ̄ p̄ū q̄ q̄ poſſo
agēte r paſſo nō ſ̄ ac̄o ñ ſuīt cōz eq̄ac̄o
p ceſſ agēte cōz pāt. ſz q̄ ñ ſit r ad rō pōtū
r ad fōm ei ñ p̄ū. ſ. ꝺ. ſ. ad. i. g̃ pa g̃ ꝑ
r ꝺnūo vnā rōz ac̄o ñ ē r ad ꝺ q̄ ſ̄ mūt
ac̄om g̃ ñ ē r ad ēēm pōtū ul ead fōm ei
ad̄s p̄ q̄ r ēēt rō reſēndi ꝺn̄ ē g̃ ꝓole ēēt
q̄ ſit rō reſēndi ad p̄ q̄ poſſo de ſ̄mūt ēē. q̄nīa
p̄z. q̄ poſſo ꝺ ſo pōſſo ceſſat ac̄o hī. z. u. pl̄on
i nī ceſſat ac̄o. i. de g̃ ¶ Ad ſ̄ q̄ ēēm r ēēm p
ducū ē p̄ i tō cōſmūcōne g̃ ēēt ac̄o q̄ ſ̄
mutuū r. ꝺ tō q̄ ac̄o ſit r agēns ad paſſū
¶ Ad p̄ē. 2a. p. auctē oēm. r pl̄. g. 10. r. x.
r p̄ſs ſ̄ponēmus ceſſ ac̄e ꝺ ad ō q̄ ceſſ
r ēēt. q. p̄ſ̄ ac̄ ēēt ē ī. q̄ ſ̄bīat agē ꝺnūm

ꝑ ista ꝓ. ꝓcēa qꝫ cui ꝙ. ecclie vētꝰ ẽ ꝯmūi ꝫ
tōle et nō ſ'uert ñ pot tñ ſ'uere h̄ i d' pcur d' q.
egēs cāi ẽt hꝫ qꝫ ſp ꝓſumꝓ mꝫ deq pouert
ꝙ ꝓh' ꝙ nō pot operē cum cēto. ſ' obi d' ꝓ
qꝫ eccō ẽ ꝓm nō ẽt ſ'cāi pot operē cēre tñ
ẽt cal eccō ꝙ ſ'c. ꝙ. ꝓ. qꝫ nā cēre repugt
ꝙ ꝙ ꝓ tñ cūlꝫ ẽt uolūtas dūa q nō ẽt
ſ'cāi qꝫ nā cēt ẽt cēre dē. ⁊ ſic ꝙ ꝓcō dīa
ꝙ ois ꝓcōes ſic dē dīa ⁊ cēt pelag' oēs
ꝓcōes ſic cēm dīa ꝫ dām. c. 9. ℒ qꝫ egēs ñ
le pot eccare illas ſpēs ⁊ ſ'bam cū ꝙcere ſic
ꝺnes. ſ' nō reg' meū ⁊ d' ad edm' ſ'bet de
eccā ⁊ ad edm' ſ'bet de ſa' ꝙ ſi pot ſ'ſſe pt
ſ'ſſe. Ad. 1. dc' qꝫ ꝙ. nego cū dr qꝫ
uolūtas dīa ñ ẽ ſ'cāi qꝫ tūc cēt ſic dē dilīgo
ꝓcōes ⁊ ꝓ. ⁊ excēſſiue. ſ. ſcludē ſ'ceres
p' bōnatē ⁊c. ut ꝑ ⁊ ſ'ceres ſ'cāi ſic ſ'ce ñ
ꝺnes ſor' ſic ſ'ceres q tñ ſ'p ſapiē qꝫ q'z
fōrſ ẽt ſapiēs ad ꝓm' ẽ dīa ⁊ ſ'cāi ꝺnes
nā q' ſcludit ſ'ceres ꝓcōes ſor' ñ ꝙcō ſic ſa
ꝓcēs bōnatē ⁊c. ⁊ tñ q'z ſ'ceres ꝓcōes ſ'cāi ſcludit
ſ'cenſſue ſ'ceres ⁊ ſ'ceres q' ꝺnes cēdē ꝓcōes ſor'
ſapiēs ſ'ceres bōnatē ſ'ceres ⁊ uolūtas cēt ſic ſa
ſ'ceres ſ' nō nō cū ꝓ nō q' ſ'z ꝙcēt ſ'ceres q' ꝺnes nō
ñ cū ſ'ceres ꝓcōes ꝺnes uolūtas ſor' ñ cū ſum' q'
ẽ ide cū ẽt. Ad. 2. nego mā. q' ut ꝓcaut ꝓcō
d' ꝓ elicacē nō egēs ille ꝓt ꝓuīe ex electōe
ſ'ctus cum ſ'bet.

Ad. 2. q. d. 2. ones. ꝓ. q egēs cāi ñ ꝓ
eccōe ſuā ꝺnde ꝓtie ſ'ceres ꝙ ſ'ceres
ceci q' cōtigeret ſ'ſſe cū ꝓ egerunt ꝙ ſ'
gēs cāi ñ cōtigeret ſ'ſſe cū ꝓ egerunt cōtigeret
ſ'bam cor' ⁊ h' ſ'ſſe ẽ ſ'cāi. ꝙ nō cōtigit cōtus
ꝙ ꝙ cū egēs cāi ſit ſol' ſ'ceres ꝓcōes ꝺnes
ed ſ'cm app' q ñ cōtigit ſ'ceres cor' ꝙ ſ'ceres cū
nō ſit ſ' debuit eppē cū ſic ꝙ ed cc' egē
tus ꝺnes q cor' ꝙ ſ'ceres ſ'ſſe ꝙ ſ'ceres
q egēs cāi ut ſ'cm q' ſ'ceres ꝓcōes ꝺnes
nō cōtigēdo cum ꝓ egēs. ſ'ceres ed ad
qd' ſ'ceres ſ'ceres ꝓ egēs. vñ ẽt ſic ꝺnm
dilīgit nō ſ'ceres. ſ' ex cor' dei ſ'ceres. Ad
ꝙ ꝙ dei dilīgit ſ'ceres ꝓcōes ꝺnes ⁊ ſ'ceres
ñ ſ'ceres ꝓcōes ꝺnes ⁊ ſ'ceres ſ'ceres ⁊ ſ'ceres
ed ſ'cm app' q ñ cōtigit ſ'ceres cor' ꝙ ſ'ceres cū
nō ſit ſ' debuit eppē cū ſic ꝙ ed cc' egē
tus ꝺnes q cor' ꝙ ſ'ceres ſ'ſſe ꝙ ſ'ceres
q egēs cāi ut ſ'cm q' ſ'ceres ꝓcōes ꝺnes
nō cōtigēdo cum ꝓ egēs. ſ'ceres ed ad
qd' ſ'ceres ſ'ceres ꝓ egēs. vñ ẽt ſic ꝺnm
dilīgit nō ſ'ceres. ſ' ex cor' dei ſ'ceres. Ad
ꝙ ꝙ dei dilīgit ſ'ceres ꝓcōes ꝺnes ⁊ ſ'ceres
ñ ſ'ceres ꝓcōes ꝺnes ⁊ ſ'ceres ſ'ceres ⁊ ſ'ceres

Ad. 2. q. d. 6. cal' ꝓ. q. ẽ ſol' ꝓ. ſa
cōs cui ꝓcus ſ'ceres ⁊ ſ'ceres ꝓ. ſ'ceres
ſ'ceres ⁊ ſ'ceres ꝓ. ſ'ceres ⁊ ſ'ceres
ſ'ceres ⁊ ſ'ceres ꝓ. ſ'ceres ⁊ ſ'ceres
ſ'ceres ⁊ ſ'ceres ꝓ. ſ'ceres ⁊ ſ'ceres
ſ'ceres ⁊ ſ'ceres ꝓ. ſ'ceres ⁊ ſ'ceres

ꝙ. ad. 3. ꝙ. ſ'ceres ⁊ ſ'ceres ꝓ. ſ'ceres ⁊ ſ'ceres
ſ'ceres ⁊ ſ'ceres ꝓ. ſ'ceres ⁊ ſ'ceres
ſ'ceres ⁊ ſ'ceres ꝓ. ſ'ceres ⁊ ſ'ceres
ſ'ceres ⁊ ſ'ceres ꝓ. ſ'ceres ⁊ ſ'ceres

ꝙ ſ'ceres ⁊ ſ'ceres ꝓ. ſ'ceres ⁊ ſ'ceres
ſ'ceres ⁊ ſ'ceres ꝓ. ſ'ceres ⁊ ſ'ceres
ſ'ceres ⁊ ſ'ceres ꝓ. ſ'ceres ⁊ ſ'ceres
ſ'ceres ⁊ ſ'ceres ꝓ. ſ'ceres ⁊ ſ'ceres

Ad. 1. ꝙ. ſ'ceres ⁊ ſ'ceres ꝓ. ſ'ceres ⁊ ſ'ceres
ſ'ceres ⁊ ſ'ceres ꝓ. ſ'ceres ⁊ ſ'ceres
ſ'ceres ⁊ ſ'ceres ꝓ. ſ'ceres ⁊ ſ'ceres
ſ'ceres ⁊ ſ'ceres ꝓ. ſ'ceres ⁊ ſ'ceres

Ad. 1. ꝙ. ſ'ceres ⁊ ſ'ceres ꝓ. ſ'ceres ⁊ ſ'ceres
ſ'ceres ⁊ ſ'ceres ꝓ. ſ'ceres ⁊ ſ'ceres
ſ'ceres ⁊ ſ'ceres ꝓ. ſ'ceres ⁊ ſ'ceres
ſ'ceres ⁊ ſ'ceres ꝓ. ſ'ceres ⁊ ſ'ceres

Ut pnia sit sacrm nec̄ reḡ sui ad defend
i nob̄ uoꝛe pn̄a q̄ nō cauetab; p· si· d
pt· opꝛi· ofitebꝛ· magna pietas dei q̄d ad sola
pmilbom pn̄a humilit cor̄ u· p oīone uidicare
Et aug· ep̄s ñ dū puniat· punit· te cū pn̄a
des· d mittit se· xu· ca· Jo· Nec aug· uemo p̄
facere à sublimitate dpt· p· p· de· Jo· q· delectabi
q̄ pus sunt sublimitate q̄ de mundo· est· & p̄
beat· h· amonio uehit q̄ nō est pt· ofō· & p
p̄bl· nāq̄ noxius sacies mirabitur· ō p· Jo·
20· q̄ de humilitas p̄ca rem· eis· tēpe· re· relicta
se· Ut pnia sit vt· q̄ nō· cui acc· ñ· & cui
vtutes el· vic· nō· ē vt· acc· pn̄e· ē· hō· g· de·
ma· p· q· ex· accusb; hīt· cog· salut· p· ex· & ecclī·
acc· vtutes· ē· voluerit· q· elegit· ua· ē· pe· est
voluntas· q· tut nō ceo· pcia· ō· ñ· illa q· pot
ant· pn̄a; ee· vtute· Ut· ut· nō· pnia sit ad
Videō ad· z· q̄sta·

Ad pn̄a· q· d· ō· Sues· pna si remanz
i nob̄ ad poitū posit· cūsuit· acc· pn̄a
q· pna delet· & de li· d· z· ꝓnes· pna q̄d
id q̄d remanz· i nob̄ posit· accū· pn̄a· nō· ē· tr· ue
alt· p· q· ñ· est· re· exclu· ut· sēn· ad ueiens q·
nō· ona· p· er· sufficia· dione· Anus· p· q· si· cet·
sēn· ad ueiens· tue· seqūre· poito· fini· re· x·
ā· finder· es· sit· ala· nō· pe· acc· q· cūsuit· ala·
huiusmi· pn̄a· obligās· ecc· sunt· alia· q̄d· ē· filius· ue·
ē· re· ex· ad ueiens· q· ua· ea· appet· ex· en· ea· q·
deret· ultā· rm· ū· des· q· ua· ea· cā· posb· alien· ob
ligare· sic· g· deus· ecc· cā· pn̄a· q̄d· est· filius· Ut· ꝓ
q· ñ· pot· dam· ad· alia· rem· q· sit· pn̄a· i· ala· pt·
q· cūsuit· acc· po· omie· acq· situ· i· nob̄ p· alia· ac
ti· si· sit· alia· poti· pt· delet· p· acc· oppositos
sēntiatos· h· p· nm· actu· sq· actu· delet· acc·
q· sq· reliq· g· nō· est· alia· ma· p· q· tēpa·
q· acq· i· nob̄ delent· p· acc· suos· tēpa· ne· sic·
d· de· oi· poito· nm· p· q· q· q· se· exeret·
ibis· opib; ng· s· reac· dmittet· ū· ideo· z· ꝓ
q· p· actu· cūsuet· peccādi· reac· q· remanz· i· nob̄
ñ· ē· ad· ū· q· rō· ñ· p· q· de· obligat· nos· ad· pēs
etnas· p· p· aug· li· 2· dā· q· remisse· ei· iq·
d· de· vite· dei· ē· pn̄a· ad· penā· ip· ut· eat· & liet· et
sacē· et· pcis· li· est· ad· penā· nō· relictur· & h· nō
est· ū· q· dā· relo· rōms· g· re·

Ad· ō· Accusco· ad·
ñ· add· it· i· nob̄ pl· reat· q· ñ· tur· & ñ· tur· li·
actu· ñ· add· it· ū· rm· rōis· g· nō· reat· ma· p· q·
pl· dr· pōt· nm· ñ· q· reat· nu· sunt· pn̄a· d· p·
q· ñ· tur· tuū· est· ee· vo· re· dei· libe· et· acc· re· ꝓ· plac·
re· & ia· actu· voluntas· ē· ista· ut· re· pōt· dic· q· oī·
ad· ibi· acco· ad· h· posit· ut· actu· actu· et· acc· re· q· hīt·
ce· us· q· vo· re· dei· h· q· sic· nō· acc· re· ꝓ· po· q· q· i· alib·
q· post· actu· offendi· p· ut· q· ē· ub· remanz· i· offō· di
ce· re· ut· sō· sputatio· q· est· re· rōms· ad· pēm· penā·
ista· ꝓ· prio· pt· actu· offendi· dm· ut· remanz· i· nō
ut· sol· deputet· q· de· deputat· eū· ad· penas· ē· as·
Ad· q· q· istd· remanēs· qd· dr· reat· pōt· delet· li·
p· p· re· ad· u· remilbom· pcio· Ut· ista· p· dela·
lentem· finā· re· i· hīc· reatu· i· hīt· & nō· hīt· sed·
uam· sit· el· celeōne· g· potuit· dela· uel· p· de·
petro· paulo· dō· q· nob̄· pcedi· hīt· nm· p· q·
si· recte· est· obl· ad· penā· ē· ā· nō· delet· i· ipis
saluandis· & uel· nō· delet· iste· reat· ut· p· eam
penā· salte· de· po· dei· ordiatā· sic· to· sēptā· clamat

oz· ē· eam· penā· ē· corp· dete· illi· reatu· ut· dele
at· Ad· q· d· est· dubiū· pna· z· sacō· dō· q· pna
est· ab· solutō· bōis· pcis· sēa· eis· obis· ai· de
bita· recōne· pleno· et· sacdote· iuncto· hāte
signis· ex· illo· ne· dna· ecclie· ad· locm· ai· et· pdo
positis· & ogītas· h· dubiis· p· z· q· ut· ꝓfole
est· deo· eis· ob· illud· ue· p· q· os· nūtis· pn̄a· dna
ogītes· & q· delect· deū· uol· ad· sig· sb· le· &
effectu· ad· exaudiet· siue· sal· uas· & p· ia· sig·
sit· ob· ea· signa· ad· uolo· sēdē· & p· ogōs· nūtis
s· sacdotes· ut· sup· ma· & pcibus· tedūtie· ad· sū
ma· s· dn̄i· p· me· a· s· sacdotes· qui· sequit· sup·
dō· q· sua· sacra· a· nō· suo· nudare· na· ē·
q· est· uie· op· magn· q· uī· tegē· ro· d· h· li·
b· do· q· ꝓ· soluendo· culpis· & reatis· i· opat· & uidi
ant· sacdos· et· pat· sic· oīm· sacdos· legal· de
lep· sis· Sic· u· i· legē· sacdos· nō· nūdabat· alep
ez· o· nūdabat· & ratū· fiat· mādatū· ma· nē· sacdos
ñ· dimittat· pn̄a· li· ab· al· oīdr· sola· u· q· dō· req·
q· dei· dmittat· pn̄a· Istd· p· dr· po· q· si· h· nō
est· tuo· ois· uis· & ei· q· dō· uenias· ad· q· sol·
one· & moneret· uia· dēp· nare· q· ē· cui· 2·
q· h· po· filio· ma· uenie· solo· u· acc· q· dō· is
pot· ab· alleq· remissio· pdo· Ut· q· sēlua· relict·
meḡ· q· oz· l· di· tegie· aut· u· est· q· dō· pn̄a· q·
sufficiō· aut· ū· si· est· sola· q· dō· Si· p· nūb· me
hē· q· dr· dī· tonāt· aquas· qs· idiat· si· 2· no
uōiet· acōne· sacdos· sacrifiu· acc· ia· sit· o
tuo· & tuic· sacdos· ñ· solū· oīdr· ab· ai· imo· ab
solut· Istd· p· q· q· stat· q· sola· acdo· nō· sufficit
ad· delcōm· pn̄a· g· ad· li· q· fiat· sufficies· oz· q̄d
debet· sacri· q· est· idiē· ut· dei· q· uerd· ad· q· dō·
p· q· si· ē· sufficiēs· q· dō· saluat· Si· ex· actus· dep
uat· ū· forte· p· lōm· uo· q· uenit· ad· q· dōm
sacdos· q· ille· est· dei· i· illa· ia· sacra· de· a· dō· q·
cōm· q· dic· ē· pn̄a· ad· ī· d· q· li· pot· ma· sufficies
sacdotes· nō· ñ· p· delm· sufficiēs· q· dō· q· dō· is
sellione· ñ· sufficiō· Ad· q· q· ad· delcōm· pn̄a·
mortal· est· nec̄m· sacm· uie· plō· p· q· p·
tm· u· ē· de· i· c· peccatiues· q· u· est· peccatiues
q· dōms· nō· est· sp· ia· uenia· ei· Ut· sic· se· hī·
leap· ad· delcm· pn̄a· ordi· ñ· pn̄a· ad· delend· pn̄a·
alia· & sū· leap· ñ· delet· ordi· q· sū· pn̄a· na· a·
ma· p· p· d· de· pe· d· p· c· me· a· u· dr· Jo· q· pn̄a· ē·
sta· rebula· pt· naufragiū· p· naufragiū· fiat· ꝓdo
ordi· sm· ia· actu· ma· p· ex· pcr·

Ad· 2· q· d· e· Sues· pna est· laq· de· o· pn̄e·
om· pn̄e· uē· ce· pn̄a· ñ· q· ep· & uoluntas· ut· sic
ca· p· pōs· sig· ue· & dici· uo· a· q· uacuntes· ut
uacuntes· pene· p· ale· nō· est· placentia· offense
ficno· n· erit· ne· pn̄a· nō· pn̄a· & ingrato
uacuo· pt· q· ī· isto· mūdo· & ī· remanet· eadem
offēsa· & nō· est· q· ī· mūdo· sto· pn̄a· ē· uoluntas·
ingrato· nō· sto· ā· q· er· de· pt· uoluntas· p· q·
placē· ptatis· sū· uie· & q· uolūte· acceptatis
de· ea· do· re· ceca· uo· eccā· p· acta· nō· ī· tendente
actū· effectū· & ut· a· uo· re· ceca· uolud· a· ei· ītēde
te· actū· effectū· ipse· duob; modis· pt· sū· actus· est
om· uolicōis· h· nō· ea· q· pōt· q· s· acceptare· &
placē· portare· actus· q· nō· est· ita· z· nō· effugia
est· ā· effectus· h· nō· obīm· q· uolūtas· placi·
ceca· actus· & nō· ē· ei· effectus· h· ñ· ītēdit· ea· do· ñ
ei· dr· i· e· nō· actus· est· effectus· uo· q· pōm· est

est recitare ad scripturā reuelatē q̄ est lex̄ positiua diu
rā lex ois ecclē tā iuenit̄ expss̄ decē sacrōm
p̄cepta ē est ifligendo. Ad 2. q. d. o. gnes p̄a q̄
p̄ma ide est q̄ pene tēpo de pe. d. 2. cc̄ p̄m vñ o
q̄ sit q̄dā vindicta hōis doleuntis qm̄ p̄uat ille qđ
p̄ qđ dolet emulsse de pe. d. 2. hō̄ et nō vr̄ pleā
duas ptes vnā v̄ p̄ma et ista ē p̄ma mala
plāgē et p̄uat alia est r̄ sūt et p̄ma. s. plāgēdo
nē a alia ip̄ecrare de pe. d. 2. o. cc̄ p̄m. Ad 3o
est q̄ p̄ma vtilit̄ p̄ et p̄ma dei et p̄ma hōis
p̄ma dei ē q̄n̄ inuitat p̄ qđ alē ip̄o ordiatū est
vt peiret me fecisse hōiē. 2. q. c. sonūbilis p̄ma
hōis ut allegatū est dolemus vindictā q̄ p̄uat m
se q̄ dolet omnisse. Ad 3o q̄ 2. dist̄ de p̄ma est
est. s. q̄ alia est p̄uata alia solēpnis p̄ma p̄ua
ta est ia q̄ cotidie venā iectā cū de cotidianis
defalt mor vl̄ veñ ofitem̄ de p̄ma solēpni
si mlta no. p̄ quō sit dō q̄ hī expō de go.
incipite xl̄e peiēcies vñ dī q̄ ip̄e xl̄e ista delēt
stare iferiꝰ cōe cū ep̄m sacto dōm nudis
pedib⁹ multis de multis p aliq̄ nos ecclām pro
dnanos celebrāt dnica iectā cū oī clero p̄lirā
plalmos p̄nales cātāt de hō̄ mane cū ponit
t cinerē imponit t q̄ vñ dēā alpgat. t aliqua
sit cā qđ eis ponat. t ad dolore eis denūciet q̄
sic a dā expulsi sūt a paradiso ip̄i de ecclā trāsi
de ecclā expellāt dđ. e. ī ludoꝛe mulꝛ un̄ pēa
ī cōi do p̄ celebr̄ le p̄fitent ecclē lauāt̄ et ēducēt
p turpēdos ī ecclām t stabūt ī nūs ad ost̄ pal le
nra tū q̄ nō dic nr̄ sed dom̄s n̄ solū in solo pēnīs
dicent t pē ost̄ nūm expellūt. Ad 4o nō aq̄ ip̄o dr
q̄ a solo ep̄o t ab eo de mūt̄ t p̄fitēo cēpe gīto
dīt. d. go. vñ. Ad 5o nō p̄ q̄dz sit cānlz ip̄ecā. tñ
q̄ p̄ncipis t magic ī ē pūt̄ ou̇ē ut hō
de. p. d. v ī nacōne. Ad 6o nō q̄dz p̄ ē ip̄ecā d
q̄ nō dīas n̄ p̄ a suis ordīz ecl̄ēdas d. go.
g̃nēd rex̄ de pe. e ne. q̄ut. 2. est p̄ stracū dīg
tēo p̄sone vñq̄ nō dz p̄ religiosis n̄ secula
ribz ēnalz nobili dīg ē ē n̄ mueliz ē talli
p̄ ip̄e debīt. d. go. p̄ēces. Ad 7o q̄ nō a q̄
sic peiēces excludūt̄ nō q̄ excludūt̄ a ōne
dñi sī iacu sī p̄ne ū an̄ mang zo. q. siqs. e
a mali t pōpa scīam dēp v. q. sūl. t d. go. c
ultio. Ad 8o ab oīz sacis ordīz d. go. c. ep̄m
r. c. se. t. d. t. placam. Ad 9o dīt̄ iacu p̄ne
ñ posse ī seculari curia alīq̄ accūt̄ r. q. r. ad
solo. q̄ dē q̄ accusare tñ pē t cetā duco nec.
Ad 10o q̄ peiēcē ñ posse vā ñūio n̄ hōe si
vroꝛes hēāt. port peccā v̄ p̄ma, posse ma
licie nāq̄ nō ei hōe sī lūa. zz. q. 2. cū mulīg
Ad 11o q̄ excludūt̄ ab ecl̄a ecce ut hō ecd tp̄ore
tñ fuit. Ad 12o q̄ quo h̄ p̄ma se hōe ad veritacōz
rđo q̄ nō ē veritas d. go. siqs pē veritāz, nō
tñ f glō q̄ ista p̄ma f. p̄ veritāz f diuīsas
q̄ueludies ecclēz t ellegrat d. de pe. d. z. c.
ex p̄. Ad 13o q̄ p̄uata p̄ma hō multas spēs q̄ cū
ante de pe. d. 1. mcula. vñ dē q̄ p̄ma q̄dz
p accu q̄ qs penitet de p̄ctis sū ad hāp̄m ec
cdo tt. alīq̄ p accu q̄ qs relinq̄t p̄cō toto tēpe
vite suc. alīq̄ p peticōne accepta de p̄cis q
miss ī decalogū. alīq̄ p p̄ma cotidiana ordīo
me. alīq̄ p opīz penosis ut ieiunare rc. Ad 14o
q̄ q̄ p̄ma dīstīg ī p̄mā. sapiēāz q̄ est nouē

ori. p̄ma q̄ est ornatus sācti t p̄cōz q̄ est q̄du
actē de pe. d. z. hī. Ad 2o q̄ p̄ma dīstīg ī vñz
t flam. de pe. d. z. līa. t dīstīgit ista one. q
p̄ma venia uiet. flā dīr p̄uat de pe.
d. z. c. sane. dē aut̄ p̄ma flā. p̄ t ñq̄ te
nia p̄uat de pe. d. 2. c. sū. Ad 2o q̄ aliena nō
restit vñ p̄ma hē. 14. q. 6. si tes. Ad 3o q̄ q̄s
penitet se peccasse dēpcō. 14. q. 6. hē q̄ illa q̄ ip̄e nō ē p̄ctū actuēm t ēm q̄ntz
de pe. d. q. sal. Ad 4o q̄ sp̄ns alius p̄ñs de vno
solo p̄ma agit de pe. d. q. fuit. t d. z. o. hus
actoz. vñ p̄ñtz agit de vno ñ de alio
est latēm crudū lauare. d. pe. d. 1. cc̄ p̄m
t. s. sunēpēdo. Ad 5o p̄ma ē v̄ dē aū nūq̄ de
nia deuct. de pe. d. z. c. sū. rđ. 4. c. ī fine. de
p q̄ omē p̄m delet. de pe. d. z. c. sū. z. p q̄
q̄a mortalia p p̄m tuit deo accepta. d. go.
c. p̄gredīt ībi. c. ē q̄ sequit sunēē ad opa sa
cdtl. d. go. c. cud. ībi. t. c. se. Ad 6o q̄ restit ad
ostia q̄ctus d. go. c. q̄ tua ītue v̄ p̄ ea
de beato pet p̄fitēā p̄ñe restit. Sed nō qđ
dē de pe. d. z. cc̄ p̄m q̄ facile ē ītuēre cū
suāte rectā īnocēz q̄ cū q̄ dām p̄ñtz
pagētes. Ad 7o ad 1m p̄ma rđ. n. p. q. d. q̄ os
ie auctōe debet ītē q̄n̄ qs est suffr ordo nr̄ hē
fac al. ostī. luz. n. q̄s est suffr ordo. rđ. ad ali
obligat rđ ostī. q̄ p̄cepto cētē. t d. cmūg
q̄ n̄ p̄ solu ī sufragat. q̄ctus d. rđ ul. ī sit
cū ordo ul. ī ēcā ostīs dōms debet sequi sacū
de altero q̄ctus. Ad 2m p̄m. 2. q. o. rđ. ma. mī
neo. al. dī q̄ ubi acc. n. ē voluntarie q̄ p̄ nō
ē vol̄a. nā parū q̄d nō p̄ est vol̄a q̄ ul
vol̄e accepta, ut vol̄e celebra p̄ ip̄etata de ut
dom. t. q̄. ar. 1o

Ad sūc p̄ma tuit. ltra est d. 14. m
q̄ p̄mū q̄ nō dr q̄ est p̄ma. sed
mēd acupē hic o. q̄ p̄ma dr qđ vo
lacrīm de offensa amissa. t q̄. 6. q̄nes.
Ad 1m aulz p̄ñ actu. exēdēte sacrō ip̄a
q̄ nō vna grā est vna sacrō t magnā
allegrāt. d. tota pot̄ dr grā q̄ tōm p̄ma
exsoluit. t p q̄dz culpa nō req̄ vna sacrō
Ad 2m q̄dz obligāt dr ē ctā dersana soło
pr ī aubis, vbi aus t. q̄dz p̄ñ nos obligat
g. q̄dz req̄ ctā exsoloz. Ad 3m posse q̄s sac
facē de vno p̄ñ nō de al. q̄ no f aug. de v
t fla p̄ma. rđ. q. dz. t. fē plōs ip̄ñ est actō
dīdā sūme p̄ñtz vcia, h̄ tal q̄ sacdtalē de
vno ñ de q̄ dīcz sūmet vcia. g. h est illuāt
d. abīa relpcata d ista posse adiuuē sequā
sacrō de p̄cō aū sit op. p̄nolū qđ alīz
g. pōt sacrōm ac sequā. Ad 4m ex legge pōa
ca nouū hēam ctā tōm ip̄n sacrōz sū ac
p. ad tria q̄ctita.

Ad p̄mā. q. d. duas ōnes p̄tactō dup
ter ip̄m h. do. sacrō. p̄ma q̄ quō se hō p̄a
sacrō laīge sūpta. et de ī d. q. p̄nes p̄a
q̄ sacrō sit o. ffic. sacrō est cerēnō vna
eq̄ualēs vtias ī deū. h̄ ponit̄ 2a. vol̄a p̄m
q̄ est rēdo q̄ p. q. sacrē nō est ab re dna
re. 8. p̄ca obligōne ad ip̄end. vñ ī q̄s aū
obligēt ñ ip̄e sacrā. 2a q̄ est vna vtās q̄
ī vol̄e sacrā de ut ag. dre. sacp̄ta q̄ sacrī

ñ n p d qd ñ uolūtate patr̄ fact̄ fuer̄ sacr̄ fac̄ fac̄. z
qd' est equoleans ill'd p; q; sac̄dō est reddic̄ fr
ibiā ois alia ibiā req̄ equalenā sal̄te q̄nu
cac̄iam q̄ reddit cui p̄tin̄. q. celi. E est q; dr
alias inde bia q̄ ill'd p; q; de eo ad qd alias ol
gat̄ ñ p̄ sac̄fac̄ p alia obl̄ne. libi ñ dr cē
p̄tate sac̄fac̄ne. d q; reddit alic̄ p obligōne
q̄ tenē. ista de lq̄n sac̄dōis est q̄dā. q. nā
sol' respiat ille sac̄dōr. q̄ est ip̄ma h̄ E. Si
q̄ est ī ōib; obligōib; dō cōib; z ciuilib; nō de
bet ulla. Ppō q; pole est sac̄fac̄e deo p p̄tās omn̄
lō alio ñ p̄ aliq; q̄dā nō dr̄ōnis q̄ dilcōis. s
dilcō potest p̄ q̄dē hōi de p̄tās q̄milo. q̄ est sa
cdōs mala p; q; cōi est q; hō p̄t deo aliq̄d ndē
re nec tē equales. ad ista obiecta dic; q; sunt fa
mali' ibi tel' ū bone obiue q; sunt actus fac̄ ī pōli
cē vir' actus sac̄fac̄ fort' fac̄. Si obiue ista
pū dare elam̄ er dic̄. Ad p̄ō cē sac̄dōis de eo
q; cē alias ḡbuit p; q; h m nob; sit deo debit
ū solu tū de ḡbuit obligante ñ ad p̄cepta nēc
hui ñ ad ofilia. Si igit̄ sac̄dōs de bono ad q̄d
nō ē tē hic remanēs dic; q; ū tē sac̄fac̄ de
bono sit debito z celi. aqr̄ uno' p̄ aliq; dū
alb; q; ñ h; p̄ sac̄dōe p p̄cō. Si tō una sac̄dōs
ē cr̄ p̄ pene. Si ū; si multi dr̄ctiat' ul' pall
ad h; p̄cultū dei t̄ p̄t. ad q̄ dic; q; sac̄fac̄ alic̄
lucelle p̄ q; ad tē p̄ hui' sit cū sol' ūtrect' z bea
ti ea pōli deus lupplēdo emolcētū sac̄fac̄ōr
om̄ defect'. Si q; ad sac̄fac̄ōs sit redūd' equa
lēcas p equalēcē nō ē ro. q; hō nō pollit a
fac̄ dam̄ h; q; equalēt actui suo malo. h; q;
p̄t p sit sac̄fac̄ō nouat p̄cēs. h; tū de p̄
dei ad ñ ñ ñcū q̄ pōnlī. et h; z ppō ista
obiect' h; sac̄fac̄ō. z d; q; ibi est ī. p̄ est q; nō
est p̄nolū. Si h; equales oī penolo ut ē ber
nar. cr̄ q; q̄ dē ñ ñ accep̄t tā q̄ q̄dā q;
laborolū. z ē p̄nolū. h; ibi. z ideo est q; dr
dic̄. q; dē ita accepto q; eōr pena relegat
z ē p̄nolū. Si. ad. h; est ei' q; ex hūili
tate p̄ abūdās z ultr̄ ōnis ut q; ad
ter ulta ip̄ dñs. z h; tollit magna p̄ de pēi
t. est p̄ penola ista. Si dr̄ctiat. q; ml̄t. ē
dep̄ tollit de p̄. d. v. q; p̄ nūer. q; ñ est q;
laborolū. ista. Si aut̄ ñ ad q; fuit p̄ nu
mū. Si est ñ dē eleuare ī ona q; est ōio. d
aliq; ñ ad tenēb; ḡbuere q; est dict'. et de tūs
z. de. d. c. Si. ñ. Ē p̄ō q; tal' sac̄dōs nō d; q;
aliq; p̄ō ñ dēcat sua pa h; sac̄dōs una ḡ
ē una ñ plib; p̄tās plib; ñ ad ples sac̄dōnes
posse p uno p̄ō exolui. q̄dā p̄ens q; una
ḡ ē una ñ sac̄fac̄at p plib; q; q̄q; p̄tās
sit diuisa p cos dē dict' ōnis ibi ē p unū
q; dē relic̄ ten̄ ī uno tolli de oib; sac̄fac̄
bus ē ples sac̄dōnes ex ñdū. una p̄ō p
tās pot̄ de eo ñ ñ. et dic̄ remūdo o
rando dicēm ten̄. q; plib; sac̄dōnib; una
sol' sac̄dōs integr̄. una p̄ō d; tās. q; p̄ō q;
h; sac̄dōs reddiuac̄ sac̄fac̄ōs de offendo plō q;
deo ñ est ipl'. dic̄ ōnes dē sic. si. dia q;
dē h; sic p ul' dēna. ples ens p q; hō sac̄dōs q̄
dē reddo equalēcas z omnūdas sēcā ut prius
d; de reddiliac deo. Q; est dict' quō se h;
sac̄dōs ḡ; dicē ipsa. Et de h; d. z. Ponēs p'

ppō dict' sac̄fac̄ est ad q̄d ordinat. la bonosa z pē ut
e ad p̄ns z ñ ad annullū. q; se ad p̄ta
dē dnia. ostēla p; q; sac̄dōs ista dicēs. h; q;
p̄cedens q; accup̄ ista. pale p pē z ope. dolu
sa tā p̄ pene penalē ictou q; ocioē. z p ois p̄cē
dentiū z obsecē. accus penales. Ē ppō ī qd
q; dat h; sac̄dōs de q; ī illis. z ad ois penal' ieu
ōne. z ehiat. sic de ceteris loq̄r de sac̄dōne
Ad p̄ q; d; p̄ās ñ p̄ō. h; sac̄dōs. d q; p̄ō
d nō q; E. so. Ingenti. p. c. 2. omīe p̄ñ debuit
ad illā d; dictiōm ñ ñbē. ad. et acquies. carnis
q; E luxia. aut ad acquies. eclox q; E aliqua ad q;
li'biā vite q; E elatio. z q; p̄ō d; cōtrīe aliq; p̄ō
nali' ut p q; peccauit h; p̄nia. hō d; libi. nichil
stat q; aliū reddit q; ad ḡcai. z si equaleat nō q; p̄
sūme celeri. cōuenit ut uias p̄ deo sq̄ peccauit
p̄ñam. z sac̄fac̄at. nō p p̄ās ḡ ñ est. q; sol'
ī p̄d' ieiunū. q̄d ḡ ñ uia ḡ. et. et. de p̄cis ad
luxiē rebuc̄. ut E gula. d. p p̄ās aut̄ z p̄d
ī p̄ñ. elic ī iūgat. p p̄ās si'bie rebuc̄. sq̄
ut E ieiuna. glia E ip̄ugat. q; bulliat. cōa deo
d ei p̄ās. nollet ieiuū. q; ciuilis. ī uiol' p̄t. s. alia
dicit ip̄. d. de alius accidēt. E. odio p̄. et dic;
p̄ū p̄ iup nō p̄cs. dic; ñ. si laborēs p ūtute suo
ieiunare. et nō q; ī q̄dā nō p̄ñs. uellet. ibi nūdo
ī solute. h; p̄t. ī p̄. et. h; ut p̄cēs. E nō. absol'
Ad q; d. h; dic;. q; si ēs de uno p̄ō p̄
dicat. et uid. et sac̄fac̄e p̄t hoi de. et. ut p̄dicat
ut sac̄fac̄e. et. ad p̄ū de fide. et. cōne hi' p̄ña. et sac̄dō
ga. E p̄ p̄ aug. de. d. p̄ña. et. de. q. d. ut. E. ples. q̄ul
E. ad eo modū. dicit. breue. dicēs. et nō est. q; dū ēs ac
tu dō iuncta. ut. p̄ si. recedam. Ad. q; p̄ō. q;
bō de p̄ās obs. ordē. p̄ ut sac̄fac̄e de uno ñ sac̄dō
de. et. p̄ dēsō. q; sūs. h; sac̄fac̄e. et. de. q.
dies. h; die. p uno p̄ō si moriet. z die ñ. ḡa
ter. ī p̄g. ad. p sac̄fac̄e. et. hic. z. d. ubi. q; de
bio p̄ñ. Ad. q; p̄ō. q; ō. a. ab. si. recidui ī uno
aliq; sac̄fac̄e. ad. q; ex hoi. p̄ñ ī uno. ut. sac̄
fac̄o. q; ō. ciuili. ut. ad. ubi. ubi. Scaturiēs sac̄
ad p̄cta. opp̄ d; ut. nō. ar. sic. qui. ex. q. ī. q;
nō. ex. ñdo. p̄ñet. ut. ut. recte. fac̄e. ñ. ex. q. ñ
p̄ñas. si. q; ī. ex. ñdo. p̄cauet. q; sūs. ex
recte. fac̄e. ob. q; h; sac̄dōs. ñ. ē. recidi. ad. ea. q;
sūt. ex. cep̄. si. aū. est. redūd. equalēcas. si. sūcā. sic. ī
lib; ut. ī. cumpunt. pes. ostēs. ex. ñ. recidi. ad. ea
mag. aū. sac̄fac̄at. q; ille. sac̄fac̄. col'. pena. ī. mor.
li. nō. ad. gūs. reualier. Ad. q; q; si. a. s. sac̄fac̄at
ex. ñ. p̄ō. ut. de. p̄ās. de. q. d. ut. q; sūt. si
sac̄dōs. ī p̄ō. ut. ū. q; d. de. q. ī. mor. li. nō. ex
Ad. q; p̄ō. q; ex. p̄ās. sūs. h; de. q. ī. mor. li. ex
Ad. q; p̄ō. q; ex. p̄ās. sūs. h; de. q. ī. mor. li. ex
Ad. q; p̄ō. q; ex. p̄ās. sūs. h; de. q. ī. mor. li. ex

ecia nō tñ ueñt et obligō etiã remanz obligō celus
tñt ꝑ oñs alioꝝ uñ alia absolue. tz g de alijs pet
ecie ꝙ q̃lz nō est ocius uꝝ eop nō cñ ꝑ tñs
D. z. q. d. 6. cet. ¶ Pñs q nō est iudicãda pñã
i dubijs, nō est q̃ plꝰ nocet q̃ plit. et rñdã ad
xtũ tñ de gñali q tenent pñaz ipositã t fugit
t al fuitaz 26. q. 4. allegat. et nō ois clicos dz i ceꝛz
q clia pmpta sẽ alijs pond pñe ꝙne. sz dignũ
suo nolit eã cauꝛe clia. n. pt pñaz sectat q laica
vr dz de pe di. 1. nñlimã dñi nō q i illo ecie allegat t
ĩ ac de hijs i eod tñ dz q pñã nꝝ dñi ipositi tz t
ipõita. ẽ iniuriã ne hõies ecclesie meli. n. ẽ
rõm rectꝝ de uñia q̃ decidere ꝑ ẽ pfectas
t. de. lubeat t unifcos est ñ dz mist ecie. s. sacdos
ẽ ipi t credel. h. glosa. sz q̃ ĩ pñã ¶ 2o ecie
q pñã q̃z ipo ad cautelã 14. q. 1. siqs ilamies
t 22. q. 4. exhortor ĩ pdicto dz q siqs occiderit dñi
t ille. s. leuite. n. pñã ipo luz ad cautelã posit
uenor ipo ñ forte sua culpa sit illi causa fuis ĩ. de
eo dz q occisos excãtiõ rebellẽ ecie ñ dz pñã t
plecta. tz ad cautelã ei ãlius pñã ipo ꝙ modo t
uicio, cor iudicez sue culpe. ¶ 2o cñ ẽ q sacdos q̃
audiuit ofiõm cñ pio affectu t deuoto multũ ñ ege
rabo nꝝ ipudico tz suppo t authico dz pcos caudne
26. q. 4. peiteãt ꝙ dz pcos exco de ĩ. az sulapi sic
ꝙ fecat. d. ogñulatiõ ñ q̃ ñicui dgnet ꝙ ponat.
¶ ꝙ q ĩ canone dr̃ inter cetera pñe q ꝙ q dz
ipi ꝙ cpo fr̃a cñ fili cpli. 19. Amor pñã iuge
pbrd ꝙ xu. cãnoz 20. q. 1. siqs sacdos fal. c. ñ dz
q̃ ꝙ si fõsset cñ q̃ ofessa t ꝙ pbr dz
dicẽp depõi tepe. 19. cãus sacdos ꝙ xu. peiteat
si cñ fcñ pt̃ sit t de hijs cãus xu. dz sacdos
pgnãs q dz explecus dz mõstrũ itrare t ĩ ui
tã finire. ꝙ nõt glo. q tã ĩ pñã q̃ ĩ hap hijs
filiacõ spñat ut hz ide. c. omis laicꝰ cñ dicat
q sibi sacdotus pot accipe ĩ uxoꝛ ꝙ pz caudnt
10 fõne nõ cñ q̃ bap. t si laicꝰ cudicat ĩ ucñã
te ofiõm ulicus ñ pt̃ hic cñ ea. si cñ hñt unũ
stabit sacdos et gñus. si nõ pt̃ hic cñ ea q̃ 10 fõe
audiunt t si hñt dimittee nꝝ t ꝙ nous ita hñte pt̃
ofiõm caudne q nõ libe ofitee si adulteriũ omibz
h ecia iglo ꝙ s. ¶ 2o pulsatio pñã hz 23. q. 2.
latoꝛe ꝙ dz q pcñi dz agẽ solepne pñaz de q
s. ar. 1o. 1. q. h. t pcet 2m cãus ñ q̃et. dem. A. cãus
nꝝ offact. st ihus. 7. cãus nõ dz q mede carnes t bibe
ꝙ ñ diebz duñas t festis et paschi. uñ ad pench.
2m diebz ilepticina reuniet. carnẽ ñ sumat ñ q
pugnemos q̃q; ueldat pedibz suis ueldat nꝝ rec
ter. nꝝ ecie ẽ. ante pñm. s. ꝙ nous cohñat
ob pculũ fõe cãnus duñ. t occidi. j. 2. pmos et
nos q̃ ĩ ar. 1o mortis ¶ 3a pena religiosi uꝝ religiose
po fõe cãnus 24. q. 1. de uoto ꝙ q. 2. cãus dz pene
¶ de euoꝝ ecie ĩ ual sore. xii. q. 2. ꝙ dz q p cãno
sepelit. ab ecia. 2o solepne peniteat q̃ ñ ob lõe
stet. ecia. t carne. t ꝙ uino ñ utat. ñ tuas ecias ꝙ
trine. ¶ de cãno pt̃ q̃ere. t ubi ad. A. cãni. 7 diebz
ielbdõ dei. cñ ꝙ ñ cñ cerñi. t ꝙ manducat. ¶ 4o
de incestuosis hñ 30. q. 2. si pt̃ ꝙ dz q ĩcestuosi
f. bñaꝝ. t mrĩcie pñã. g. cãus peiteat. ¶ 5o
de bigamis hñ 32. q. 4. cãno ie ꝙ dz q. di. si
ms peiteat ñ occ̃des carnẽ nꝝ sicñ ar. q ñ
bibens. glõ. ecias. t legatis festis ñ portet arma
ñ ungat ñ pugnet ñ ofiõ epi. ꝙ noꝛ ñ ducat q cñ

bñã nõ ueat balneo si utat. sitet ĩ cña legat. q
one cantat ñ ĩ fine unꝰ. cñ decñi dr̃ deo q si cñ
litem. limã occid. q. ¶ Violatio adulteriũ. primo
de q. 22. q. 1. pñã. ꝙ dz q. A. cãus penitẽt. si cñ
q̃ne hñ. c. opulsꝰ dz q ꝑ diam pñam q̃z ipoñ
t. A. cãm. q̃z. 3. q̃z. 4. q̃z. 5. q. de recapi
sacdã ablatas ꝙ dñibe pñã. 2e. q. 1. siqs ac
cepit. ꝙ dz q siqs ignoꝛat pceptũ esse t det
ut recipiat. ꝙne ablatꝝ peiteat uno ãno si
sat t neglit. q. cãus. si nesciat eũ hñtem q̃ñ
tit eũ ĩcõa sua ñuñtiare. ee. dicẽz si sciat t ꝙ
reiect hñtem dubitat uno ãno. si ex ut hñtem
ducat ut hñtem ablatã restituat. t si mult adhibere hñ
tias. t postea redire. xu. cãus peiteat. q̃ de
relapsus dñibe pñã ipõe. de. 9. di. ge. q bis
¶ de re relapsus hõi deq̃ ex de hoiad ñ se
cutu. ꝙ dz q. ee. dicẽz nõ ĩtret ecciam lauca celle
utat ab eccis t ponẽz coreis t armis ac eq̃tatu
abstinucrit. z. ñ. t q̃ feria t sabbõ legnũ ro le
t pscabz puis utat cñ uino ut hñt. q. nuoꝛ
tñ pñã p mozte p̃bz. l. elia at simplus lauca
puisa ipoñat. ex de sen. ex cñ. 1. q. ¶ iulia cñ
po p mozte epi ex de hoiad sic dignũ. de mor
te sci thome cantuat. t ex de pe. ead causa. t
ex de pe. li. A. ¶ de occisoꝛibz filioꝝ deq̃ ex
de hijs q fil. oc. p to. ꝙ dz q de filios occi
dere to tẽpe ĩmõstio penitẽ q si noluit. ali
a est eis pñã gñullia ipoñat. si ex hñt dr̃
entes oppleñt ut cñ sacat. mulas aliqs cñ eis
tz ñuiget pñã duz ãnoz q̃z. unꝰ sit ĩ pene
dalq̃ l. op alteꝛ. ¶ xu. de bigamis. ꝙ dñi t sos
deq̃ ex de maled. statuim. ꝙ dz q. A. dicẽz do
cas sacdi cñ fores ecie. t ultiã duca dilacinat
t ñ pellio cñ aurigis ad collũ. A. dicẽz uerus
ieunet ĩpene uel reliquas q̃tz ille. A. fiaz ut
. 2. l. unã reliquat penitẽ. si plus nõ pot q si
nõ pot ad aliã pñaz omnit. pcas ferus ecciam
ulteꝛ ig ilius. q si pñaz dcm renunc ido
ecie. ad ecie. ig. ¶ si obstat ecclia ei creat se
pultã. Inde si duces est. eo. t. 20. 20. ubi pa
p. q. sol. uluat monete ꝓsoluat. ¶ xv de diu
natoꝛibz t sortilegis deq̃ ex de sorti. ꝓ. ꝙ
ponũe. eo. dies pñe hus q sortilegio furta re
quit. t sacdoti ĩgrem p astrologiã furti suspe
sio p cãnũ ipo. ¶ de ĩcendiarijs de q̃ ex de in
cend. t uol. ecie. p to. ex de iudi. t de pno dam
dr̃ q. siqs comi alicui ul ecie ĩcendit dep
nũ illaꝛ restituat. z. cãus peiteat. t si fo
te abrigeat. 1o qd po. 23. q. ult. pellimur. ꝙ dz
q ĩcendiarij pt̃ de pno restituoz ĩ uet sed p
unũ cñ demoꝛẽt. ¶ xvi. de blasphemis de q̃ hes
ex de cri. sal. p tot. t de ꝙ lig. nouꝰ. ꝙ dz q si
qs clicꝰ dz ẽ cñ curie scalaꝝ si leue. tz ultra pña
est ifoꝛo uidet. ꝓpꝰ cñ ecclesiã pe. ẽ. de ecia ifoꝛo
ecie. ¶ xvi. de filijs presbz sic pbr ul diacon sul
pens ĩ mõstio. z. cãus peiteat. 4. q. 6. q. ifine. et
ois alius filius presbi semꝑ ipñã pñe. 22. q. 4.
. siqs pbr. ¶ 2o cal. pñ de uitis pñis noxia
tis se mitte ad regnare. l. p pñũ uitã ut pñrez
ꝙua ido ut pñtiã te pñe ad uitã. f. oscõm
ipõis. 26. q. 4. ꝙ sit. t de pe. d. 1. nñlimã. t ex
de off. t po. del. c. de cãis. t de pe. t ve. c. sig. ut
t. c. q sit. ¶ 3us cal est q ĩ arbitrando pñaz aute di

celebre

xuij

ecit q̄ũ⁹ ecclia · 4 · q · 1 · si q̄s mlatcus · tz · q · 4 · ce fi · z ff q̄ll⁹ de liq⁹ us · de · pe · di · 1 · ina cõne Ad
ea rta pñia · ad p̄m · p · q · pz q̄ vñ⁹ ea⁹ pce sua bna
p̄n · vna sacrõ cõnãce plib⁹ pcis rã ichor q̄
cnor · ichor pñ vna ordõ ub vñ filior ea⁹ cnor ·
pñ vna macõ mag̃ · es tz prõ sua sacrõ q̄i
cent ples ordines uſ pene exiores pñcces plib⁹
pcis Ad · 1 · 2 · q · q · a · itrõ · i · ce es q̄ ce vno pcto
z no ce alio ordine q̄ si de oib⁹ ordinãe itegm de iam
dict⁹ pñ tñ sacrace pe rẽpali de vno z nõ de alio.

Q ppcas rex illit ce rñ ut ea uoleñ · q ce di
oleñ pz p̄ ad hẽ · d · g · c · q̄ ure v dr tolle
una ipacone · tq̄s audet dre h̄ ulla ẽ mea · me ẽ
h̄ filius · alt com ẽ mea · g · dr h̄ ipacõne huãa h̄
fam ẽ Q q · cod · cõi una huãa una ipacor sr q̄
ure h̄ villa mea ẽ · h̄ filius me · alt mea com ·
ipa una huãa p ipatores z reges scli de distribuit
hoib⁹ scli q̄ el com distribuit nõ ert uoleñ Qui
dep̄ licas i rer rẽpalis teneat ad restitucõ⁹ vt
ve peitent q̄ nõ · ne ad ipole · q · h · jo · q · de dñi p
cepille ipolita et nacha · sz ita ipole ẽ q̄ nõ vñs sa
cullacat q̄ sacre de nõ ce Q aug ad macõm
q̄ dñi res pp q̄ pcam ẽ nõ redit rei · redi pot pma
ñ agit h̄ fig · d · ie · ñ dñat pcam ñ restituat
cclesie Qui cãpnitas q̄m i boms aie p̄ cos
teneat ad restñ sui ne Q ad · 3 · q̄stio.

Ad pmã · q · d · e hnes pma quo ad diuinos
stat h̄ iuñ se i r̄ · dña · ce de h̄ d · z · ppones
p q̄ rex rẽpalis diuino ñ sint exure nie ñ stantes i
nocẽtie p̄ · p · ait · i ducal · i · q · d · de aug fr · jo ·
rõli · xv · q · 1 · dilectis Q p vis rex ma q pcat sta
tui q̄m q̄cat ad pcandã q̄sitõ⁹ z uctm statũ
sz ocas rẽpalis q̄ducat una cũ statu innocẽ
g · de · ma · pz · m · p · q · cui i · ñ · dr vtpas h̄
sol nũc accepisti · si ce sinis eccl̃ie rex m̃ · s · ep
pat⁹ ad eli⁹ ro⁹guit Q ppõ q̄ pot le pstũ pra
eppcem se dñia rex z pcepit i cocatũ de oi q̄
tange p̄ pcẽcia i ducat · d · dr h̄ cpille · z pax p
pot q̄ replẽdat polica sõcas z plõus q̄ ponebat
ota gia z nõ ert q̄ ad pcandũ statũ decuit cupi
dtas refrenari · Sz post statũ innocẽtie appõnes
dilẽtie q̄ s · oia dñ pcipi ñ sinis rex dñia dixit
butea z alcẽ⁹ qui pl⁹ potuit alui oppilauit sic⁹ le
de uaroch q̄ fuit robust⁹ venator · i · hoi⁹ oppilat
corã dño Q q · cui cautũ fuit ea ert dñi dñi dñor
z de h̄ d · z · ppones p̄ q̄ h̄ ñ licebat cautũ legis
ne p̄ ipole ert eccl̃ie lege statuũ oppõit q̄ tuit h
mũ p̄cepit ad ĩmunit z lex ẽ ipi adulante · sz
lex ne pot ota gia ex puna gne g · ñ p̄cepto dñi
dñia rex Q dilẽt q̄ · q · i · dilectis dr de dñs
oim q̄ se ĩmico ob⁹ ee debuit · g · p iuicate d · h d
h ee sui · z al · utd · z hic ĩmor⁹ les fuit ert dño glo · p
iuicate · q̄ iuices fuit ees q̄ iuicare ñ curauit ĩmares
Q ppõ q̄ ois ĩcel legis potia req̃ · ita ee lege p̄cen
cies · z aliter · q̄ p̄cen⁹ pz q̄ uic tal lex sit q̄di
sñia ipole ert aut ee sñi⁹ ñ diuisõne sñe pote
rũ req̃ p̄cũ · S · cautas q̄ nl val⁹ lege eccl̃ie
p̄cencia ñ ecc cautes opellies ad obtinacõm leg⁹
sõ cũ q̄ ulta cautas ul ert sufficies q̄ ẽ p̄fic⁹ ad h
z pres · z ulta ordñ h̄ alege n · q · q · d dñs ñle ee
dr hic ñ⁹ cautem i ipis ppetuas · q̄a ẽ polica · z
ulta ẽ i lege lator q̄ eligẽ · ordi voto cautũ l̃ ese
sol l̃ p sua posteritate ad regnũ poluae · Q ppõ q̄

q rex tpalis dño potuit ee ex vsp cautee tã ipo
q̄ polita · q̄ ppa · pz de noe · q̄ tonte diluuiũ reg
lus suus pt diluuiũ · et g · de p̄ celestie q̄ dño dix
lus suus i celestib⁹ · ex cautee polita pz · q · ex ille
potuit dr uti pg dñi rẽpalis rex dño ad q̄ h̄ pret
tract⁹ pacifice polluit · si lex lator ert h̄ g · de ma
pz · q · ma · ps statũ pcauit bonũ ẽ statũ ex spali
dñe rẽpalis bonor · uti · pz Q ex ce cautee fiat
cullacõ bon rẽpalis z de h̄ d · z · ppones · p̄ q̄ ois
cullet fuit eligi cautee p̄ q · nõ vñs dñi sr ne
nõ p̄ ert cullre ne⁹ vñs cautem n̄m hẽ dr i eo
· u · ut q̄ s q̄s ert lator cullonus ert dñs rex cullat
re · g · req̃ cautes Q ppõ q̄ cullo fca cautee legis
lator⁹ uitia ẽ p̄ potes cumulare p̄a dñia rex
pot cumulare cullonũ rex · lege lator ẽ h̄ g · de · ma ·
pz · q · nõ ẽ maiorus pot posse h̄mc cumulare h ee
posse⁹ ut illi q̄ posse cullere h̄mc pollonũ illi
q · tal h q̄ i ordinate ad pcandũ statũ bon · um ·
pz ex p ce ñ one Q ppõ q̄ pcepto fca p rẽp⁹ leg⁹
ert lata p⁹ p cautee ecclesie ex de pcep · c · vig ·
2 · d · ert ñ tñ ad statũ ert tr̃ · statu pcandũ
pcepto ert h̄ g · de · ma · p̄ q · si posit ñ legi suã
potestatẽ multo rẽpe pii · l · annos z plen repete q
lunges lites z bella Q q̄ lege lator ire puit cul
g⁹ loz ẽ i rẽ pueri ipoli ert possõne rei pbi filio
filio · g · pater pone posse i eam cullere possũ
negligẽs · a rẽ sua offendit ve pri ees malis
licat · g · ire pot pũia z h dr 16 · q · 2 · c placuit ·
Se nõ q̄ pcepto canõis ẽ ut p̄ vnũ cautee de ordi
ne ecclesiastice dño d · q̄ · p to · 2 · vno cautee
diei de pfessione p̄sup ta q̄ religiosus 16 · q · 2 ·
puella · 3 · bigamus q̄ sua pr̃ mortẽ corrigas 16 ·
q · 3 · mortuus Q ternus an q̄s i ordie ad ptellio
nẽ sustipi · 16 · q · 2 · si q̄s rogatus Q q̄ q̄ ternus an
sit electione 16 · q · 3 · q̄s ordines · Q de pbr̃ ·
d · annor · ut i sum ordinatione d · 21 · si annus sui
Q · v · annor · z tute ẽ ordo pcepto 16 · q · 3 · c
placuit · S · pot ee Q g · xv · annor i puelle p̄te
20 · q · 1 · puelle · d · ie · annor i matrone ad re
ligion⁹ obl ne 20 · q · 1 · si i q̄b Q ie · 18 · annor ad
diaconor ordinatione · d · 2g · d · de hus Q q · 2q ·
annor ad p̄br ordinẽ · 20 · q · 1 · placuit · m i ter
tium deputate ordo i electõe rñ de cenal
z vicenal ipositio z de ista ecclesia obtia nõ pot
16 · q · 3 · placuit · S · pot ee Q · ert ecclesiastica q̄
ert q̄s ipositio h̄ religiosor ẽ q̄ gregaria ratione
eccl̃e ecclesiastica rec z 12 · q · 2 · c · p⁹ · vbi⁹ nõ q̄
q̄s p̄cedat pcepto mi or hic bona fide ert tui
tulũ possõnis · q · 3 · c · placuit · S · pot ee ex de
pcep · si diligẽti tñ nõ ert pcepto · z res eccl̃e
p̄ccclie possessas ut ronc hostiũs 16 · q · 3 · ti
ti 12 · q · 2 · sepe · Jt nr sepe plan uiale alienãs
16 · q · 3 · si successos · sec sepe cepue ul hostiũs
l̃ec · c · ulte · Eo ex de pcep · excõmunicatũ · sec sepe
pnue · J · annũ · ie · 16 · q · 3 · placuit · S · si cau
t ert ñcrs a laico decimas · e · p me · et ex de
decis dñi z de p̄b ecclia · nr S · libertate utue⁹ 16 ·
q · 3 · placuit · e · p me · ut S · pueras suscipe ree · z
· c · pcto · sec ne q̄ vacet eccl̃ia · z si plat⁹ e licet
ex de pcep · c · placuit · S · si cor̃ · dnous duce
manto ex de pig · ex tris ñnue S · ert pla
re tuetia · ex de pcep · S · S debuit obedire de
cũ nõ luceat · S · S ulitia cõm · z dilectõr pcatoz

mar̄ legator̄ t nūciator̄ dō p̄ē. cōd̄ tu. accretes. et
nō q̄ plūto dr̄ cē ornia nō mēmpta. ut dī cōd̄ tu
p̄ē. ic̄rupō. r. pl̄cpō nis dr̄ agenda. q. v. c.
pcrupō el̄ plcrupōis fit nl̄. p̄ q̄dā p̄ scabellū
g̃ plāda. po slibet. 16. q. 3. placuit. p̄ē. t nūd̄ ornā
tūb. 2°. cauſ. t p libelli oblōm. ul̄ lic. or. ut dī. dc̄
c. q̄q̄. 3. p̄ p̄scriptōm cōez. cōd̄ tabulis vnis. lois
16. q. 3. placuit. G. ut p̄t. me. tex̄. o. ē. nud. cōd
pastoral. tū. & p̄ simoniacā. pclamatōm. dc̄. c. 1.
t. c. sc. q̄ p̄ electionū. p̄ntiū. lib. cpōr. 16. q. 2.
placuit. ¶ is autē. dē. p̄ō. q̄ rex. tullo. dce. fuit. a p̄
puata. v. nō ōdiat. dūs. p̄ut. q̄. exquo. eis. libā
dac. t. ei. liber. recipi. dcā. si. cor. cogit. ibi. ou. rna
est. donatō. t. nō. nōt. ex̄. de. sen. c. rōna. q. q̄dā
visitat. sacros. plato. dilectis. nūdula. libā
det. nō. p̄. recipe. ¶ dē. q. quō. fit. tullacō. rex. nō. p
liberā. dōm. si. ai. aīa. rex. q. tensacōne. ut. iepi. vi
vi. t. nunus. t. nō. dr̄. G. p̄ones. p̄. a. et. loi. p̄uīcōe
attenderet. ea. cēlitas. p̄. accell. ad. medū. iuge
t. bona. t. accell. vtq̄. accell. ad. cēlitā. t. hc
cell. ad. vtq̄. g. i. oi. tūlmūcōne. cēlitas. est. dcā
t. nō. dr̄. accedi. q. ois. finis. tollat. t. ea. nō. dc̄
aut. cal. p. nullo. t. nō. dc̄. nūor. minor
p̄mat. t. q. ut. nō. dc̄. accedi. p. nullo. ¶ dō. ai
q. ille. cēlitas. nō. ēt. p̄ncat. q. ruīe. vtilit. dc̄
f. uare. inde. ep̄. mūcōi. dcnat. g. ul̄. f. dūgeā
vt. q. dūgro. pane. ia. aue. ul̄. f. nomō. p̄mūtis.
vt. sīqs. vdḡet. vtnea. q. vendō. cēl. p̄mū. ic. ro.
vt. f. uē. me. dēp̄ē. possū. cēl. vdere. cam. q. vale
at. t. b. f. ille. nōm. pēsans. cēlitās. loc. mo
dēp̄is. post. diuīde. li. cēlitas. dcnat. ¶ dō. q.
tōtus. mutuus. ul̄. mutuū. alr̄. nō. dr̄. pl. recipi. q.
dam. n. i. nio. n. q. dē. nō. est. q. dē. nō. fuo. n. p̄.
dē. lucrū. t. res. dcā. mutuo. nō. ē. cl. q. mutuat
g. dc. cl. n. p̄. lucrari. t. nōm. p̄cūt. mutuatā
dcē. nullū. fructū. exit. n. ex. eo. usū. cl. alt. mu
tuāt. vd. usū. et. illa. n. ē. mutuus. g. dr̄. z. p̄dō
q. i. q. ca. ubi. licet. recipe. pl. q. p̄cariā. mutuatā
p. nōne. pene. q. cōuēit. puta. do. t. g. dē. q. dē.
vbi. ad. cēnū. finē. receptus. t. ib. p̄. nō. ad. luc.
vsurā. t. ut. solluat. q. pellens. vendere. in. nō
cal. dcm. cēnū. q. stanū. volo. hīc. pena. cc. cc. z.
vig. et. q. i. nō. sit. fenus. vsure. est. q̄. dcm. mu
nū. poc. nullū. ut. dic. statue. soluēt. q. ut. cōi
tūlit. ¶ nōne. itē. q. debuo. ex. e. vilata. so
lone. cōto. nō. vlt. leuer. tc. ad. ducē. q. u
ex. libeli. cēlitē. dr̄. dēp̄nū. tenere. ¶ q̄. mutuus
silr. ut. p̄cet. i. mūcacōne. ponēs. sū. ito. capi. e
luc. p̄. recipe. pl. q. dcm. tic. co. t. c. libis. ut. na
gio. ille. mēre. lucrans. volo. stare. de. toto. cal
lucet. ul̄. recipe. ¶ si. p̄. ad. q. t. cōcūrente. cēl
tus. sic. si. paup. mutuet. dīti. ei. nō. spe. ul̄. p̄. ad
t. ille. sic. g̃nis. reddere. tn. si. li. pot. recipe. ¶ q. nō
ne. locatōis. p̄. ego. hōd. p̄cariā. e. libri. z. mille.
tu. accipis. eas. a. me. ut. inde. appareas. g̃nos. t
vnes. possū. recipe. p̄. de. locatōne. sic. de. ea. q̄
se. locato. ¶ p̄dō. q̄d. a. mutuus. rōnabi. p̄uīcōnū
tēp. nō. pot. vendi. ri. q. mutuās. se. tanto. p̄cio. et
tic. appareat. cēl. nulla. s. q̄. nō. lucet. vendere
t. ñ. tēp. certi. q. velcat. itēp. puta. do. t. ri. fructū
his. relcbit. in. festo. Jo. denuo. t. nō. p̄. z.
tuic. veh. duplū. ul̄. pl. Jsto. tñ. est. ite. si. nō
appareat. nō. dubiū. pl. quin. vna. hyema. g. ri. se

do. p̄ne. i. tuto. cēlo. alc. ōlrus. lr̄. hic. i. p̄cipalo. si. fu
rtū. rōm. q. p̄cipere. debeat. i. luco. t. dcā. no. ¶
p̄. q. i. ōnib. macacōnū. si. rue. fiat. ite. p̄cedē
nō. h. est. q. fuit. rex. p̄. t. mīstrato. nocā. ad
indigenas. vollendas. t. do. f. fuit. labore. t. dustr.
eam. pot. lucra. exp̄. u. suo. p̄cipalo. t. labore. t
vigilā. dustria. cōsistat. res. de. p̄ria. cel. p̄ri
t. p. u. det. ornia. pot. ee. vā. luaria. lucrāde. u
nūc. legis. latores. qui. nocā. affect. si. nocā
tores. ñ. cēnt. ¶ p̄. p̄. q. fuit. i. ecclā. i. dione
rex. q̄dā. p. o. p̄. ad. motos. luctos. i. p̄ce. p̄. pōt
tos. p̄. si. nō. fiat. q. nūc. legis. latoris. vl̄. vo. te
cōsiderēs. vl̄. d. est. ieḡlitas. i. ōnib. vl̄. d. recip.
vl̄. sortē. i. mutuū. dōne. vl̄. d. q̄s. abr̄. latore
dustria. vlt. mūcō. lucrari. vñ. q. e. nūc. ut. sta
si. vendit. hoc. si. i. cēnā. pigrati. dēlent. ¶ dī
q. p. eos. res. p. u. cel. ml̄tū. dē. horte. emit. u
vestarū. vendit. nō. cccm. q. ludo. celeaz. se. i
ustu. cū. q. abr̄. labore. t. dustria. surrepsit. alic
ri. q. p̄ria. et. leḡ. latore. recalcitro. q. de. vi
t. hoc. dr̄. d. c. o. sed. t. a. leḡ. latore. cauſ. ff.
de. cale. li. ubi. de. restitue. p̄. calco. ul̄. ludo. acq
rit. ¶ p
Ho. q. d. q. g. nūces. q. ea. obligōne. q̄. q̄s
obligat. ad. p̄cepta. decalogi. obligat
ad. restitucōz. faciendi. g. sic. obligō. ē. no
facies. furtū. ñ. retinebis. ipm. &. p. m. obli
gat. p̄cepta. decalogi. g. si. vñ. restituo. ñ. vī
tenear. ad. satisfom. q. est. z. ps. p̄ne. cū
d. sit. op. p̄nosū. ad. li. q. hō. al. nō. obligat
si. ad. restōm. obligat. ex. leḡ. dca. ¶ z. q. do
debeat. restituc. ad. p. ri. g̃na. hō. ma. posit
hīoz. z. qm. ubz. dēp̄nū. ifra. si. qui. ime. ablat
z. sol. i. tuēndo. &. coadutores. qui. dant
tes. ad. dēp̄nū. &. q. sulentes. q. fautores. i
dēp̄noz. cū. effm. &. defensatores. ūq. dēp̄nū
nō. licet. q. detinētes. ime. re. ī. mutuā. ī. cū
cū. ipso. dēmuet. pōt. d. q. mbet. p̄uare. q. tacet
ri. illi. q. posse. tare. de. tanto. t. ñ. facit. ut. iu
dices. nu. testes. q. ī. nullo. recessū. si. p̄cto. p̄
sue. nō. mālefactat. vñ. d. pa. o. si. ōsā. pelta
reb. sui. p. tuētis. mut. nō. obstās. ñ. mēbr. el
tenus. sulti. uīoz. redit. q. z. q. q. totū. si
cere. z. olere. p̄. p̄. ostrig. omis. ita. se. alios
g. re. q. li. et. ille. re. solid. ioe. ad. dēp̄nū. ut
uno. ut. solu. re. omis. libant. ul̄. si. os. sil. q.
ēnt. ut. q. p. reat. restat. sufficat. dīnū. dēp̄ti
fuer. dēp̄nis. ¶ z. q. do. est. restō. do. q. omē
alie. alie. et. est. d. ad. tene. tuto. dno. i. mul
do. ul̄. abre. est. alr̄. ul̄. o. dōnes. z. dr̄. ad. alienā
q. z. modo. p. q. abre. est. oblatā. z. q. de. vna
acce. p̄. q. dēp̄nū. alicui. tulit. sic. q. re
ad. mādē. q. ex. eo. fructū. q. uenit. ut. hīs
alie. ipignore. ri. fruc. opuer. i. dore. alie. re
net. ¶ q. ex. ludo. aleare. z. tesselle. ubi. ludi. q.
si. ubi. acq. Sd. nō. de. ludo. tesselloz. do. q. hz
gl. o. ex. de. vi. z. hō. ole. ī. alea. gl. d. z. q. c. q.
d. dr̄. q. dr̄. fiunt. q. de. aleatoribus. i. ludo. tesselloz
p. q. lucūs. ad. tesellos. nō. dr̄. redde. p̄cariā.
p. tenu. h. erogare. p̄. locis. erg. ad. h. ad
q. c. q. q. c. no. tene. d. dr̄. q. nō. tp̄s. ē
ea. melior. est. q. dās. possūs. ea. ludi. ē. tp̄s
q. melior. q. dō. possūs. hīc. q. ueut. gl. exp̄ea

Q3 op̃ est q ꝯ q ꝑsone pt̃ repete & ndo ē s' restit̃ p̃
ff. de eleem. l. ute. ī fi. V. vē q̃ sumus ul' si fec' si amici
sui p̃sciam ludo p̃fato ul' de pt̃ rege usq; ad ānos
l. pgrem ei exhibuit si usq; ad x. ānos p̃cessit ꝙ
vos ꝯsta o[mn]ē tollatis ide. & p̃ sigs & scriptis
ludo vēdit sua hereditatē ñ te de ep̃one accepta
ff. q3 rex &c. ñ dare. l. 3. c. no. Et nō ē q3 h3
forte ī ludo dñm sustinere & ludo repetere ei p̃t
q3 nō est voluntarius sic q̃ p̃mittat sustinere &c.
ff. q3 mer? cēt p totū. d. g. q3 te ad restitutiōz
tenetur q3 ille amittēs p̃t repete & si nō d̃ si sol
uta & p̃t ñ solue ser? ē de ludo scatoz & p̃ce hu
mana ī genui exce. dō tū si facultē ad lucru
nō ad solacia. nō est & ad iuend̃ q3 licet de lucro
sit restitutō fct̃a nō tñ de lucro turpi de pecunia
usurarū lucro modo puta mūtādo q3 dedit ultra
aliena nō d̃ ois recipere luc̃ē q3 aut ei debet restitui
dō q3 ei est res ul' sine p̃iudicio. s. ne hēs
ñ possit q3 lege ne hē successores ul' si nō illa nō
illi tenet̃ p̃cipali & clis ul' ozonib; p̃cipiendis. ne
sumus de q̃libet bono viri p̃ res dicēdū sine
tñ q3 d̃ restituēs ñ possit. hēc ea ad restituendū
ñ cū magno suo detrimento p̃ q3 minus d̃ illate
sufficiē q3 ide clias facere. Q3 q̃ quo q3re ē
restitō facēda d̃ q3 oi. q3 suo uniq; est lucrū re
vere alienū ī uno ono ī est illicitū q3 ḡ tpe
nō restituit. Excipiūt tū aliq; casꝰ q̃n hēs bñ
meā ḡnāle & restituere alienū q̃n ei? est debet
ipm velle nōcō dicūt. hī casꝰ p̃libz hēbet
velle. p. s. q̃n est ī p̃iudm ꝑsone. q̃n ip̃e ui
dens recipiēs p̃ redē gladiū ꝙs erūpuat
ad ei?. q̃n est ī furore. restitus sic fur occulte dz
cōmune tēp̃ q̃ sū d̃ sane reddit. q̃n ē ī nō
restituit. ideo q3 est ī peccō. & ideo dicit̃ q3 ei
debet. & ideo ē ibi. & ideo n. nō sequit̃ nō tollit̃ de
pec. p̃ si necesse ad pḡre fortunā q3 nos in
glo. ex de odendo. Q3 q̃ ñ ḡs est ī peccō
mortali nō te restituere q3 ut hēt ex de. d. sig. &
vi. erūt. q3 vere poli ī crimine mortali existens ad
p̃ntē sustentōm ne p̃ea fiat ḡna. s. hēt de
cim. p̃m ponē q3 tēt restitus q3 ī eo fit ī statu sic
ī crimine mortali. q3 p̃t. 2. sunt ne dentes in
crimine mortali vere poli fit dō. nūqd teneat
ad restitue. cū ad p̃ḡrē fortunā venit Add. l.
vltimo. q3 ul' dns ceciderit p̃ ad crimē mortā
tenet̃ p̃ detines ul' vēdz si dns dz sibi restitui
tū q3 p̃ fuit dns. tū q3 2° fr̃s vere poli p crimē
mortale. si p̃ ip̃e detines nō cecidit restitue tū
vere poli fr̃s sic dns si vēdz sit dz reddi dño
p̃ti. nūqd q3 restituit ei dns. s. et videt sibi dicēs
q3 qs dz pl' diligē vitā suā corpalē q̃ vitā eterā
q3 h3 ī tēd est q̃n vitā diligēs vitā corp̃l & nō p̃
dnt ei? et. sic ille sic ī tēte detines peccaret mortali
q3 occidet dñm nō recedēs si rē suā nō debet se
po? dñice mori & restitue. sic latro pdo dz p
nīte se suspendi q3 occidē suspendentē Add ad 2. dō q3
desiens ad p̃ḡrē fortunā te restitue q3 ī casu
necessitatis fortune est dns nō cui debet. vltio ñ
te restitue nisi q3 p adulterū suscepi p̃m dās mari
to ut h3 ei suū dz tñ sic p̃cede suadē honestus
vir ut meret religiōm ul' q3 efficacē elige & vitare
debitas ecclesias ne tñ nō dz p̃dē suū cū nec
filio dice & si nec vitā cande ī ecclie velcat q3
ī spūi hedtate diuitē dz de sua dote si hēt ul' de
alio egē ad emēdū hēdi time q3 si nō leat ñ n.
nō dz se iactare. Et nō q3 alī ei dat vñ qs dāp
nificat & tū ludo ñ tenet ad restitutiōm & p̃mit
cas. ff. de no. op. nūc. l. u. Si placito venias ī
fundo vino p̃cis dimat ei aq; ad puteū tuū si hī aq
o hī timue nō ed tuū dāpni hī valū p̃ qs sulcis
plū q3 vale ē vñ hec mutui q3 ñ p̃t dare hic
pabone hec venat nō tenet ad restitui. &
te dāpnificō. ff. de v. nū. nec dāpnū facat q3
facat ad facē ī nō hēt Add. 2. q. d. ones.
Ado. 3. q. d. ones p̃ de bonis alie ablata ñ p̃t
dāpnificari q3 sē ī tor p̃ia ne bō mous &
bonus dare posset aufert̃ cū hēt ī mā potest
hī p̃t aufē furtiuo. robando. & sic au
fens tenet ad restitō. nō p̃t. s. idem ad p̃ncam
tenet ad act̃ bonus & facē idem si ipe nō sufficat
ñ tñ p̃dō p̃ñ occulti. vdz orare & facē orari
q3 deus eū q̃ntet. dō est q3 ista sē maioris bī
q3 bona cōis. nō maior hī restō req Q3 de
de dāpnificare ī maiō bono cōis. s. vita q̃n
occulto restituat d̃ q3 p̃ tali bonis debet q3d oīb;
occultis ut fiunt cauet alii p̃dō. q3 ī eo
pē stabili. tali. q3 occulto debet restitue vnā p̃ā
p̃ exponendo vnā sua p̃de & q3 puta alios
tuendo ita q3 p̃cipiet sustine si q3 mors ipsius
p̃ nullo nōdo. Ce si vita debet te p̃ig's
ei ad tū q3 dāpn̄ ī cremit et morte ipsius. Et
nō q3 ales leges & nedū & aliter passi ipōnit
pena mortis & maior q3 ipsis nō exceptis ī
lege divina gravissima. n. p̃cepti ē nō occides &
expē de blasphemos adultēros homicidas &c. si
te n excepto. & tū leges ipōnit simul pena
mortis blasphemie & adulteris nec ḡm ē q3
22. q. 4. si nō licet vē velle q3 nō facat. si nec
p̃cepti n̄ occides q3 eo tempore bella geruntur ad
pēm gentes pute potus & multe nōs ipsi solemnes
ire p̃sumit Q3 q̃ dāpnificās ī bonis cōis. simu
tuendo te ad restitōm & p̃ea media p̃soluēdo
& p vnū assumendo q3 careat ip̃e nubeū mutuleū
toto tpe vite sue. ex de ī mr̄ dāp. de. 61. & ff.
ad. l. aq̃e. q3 eccōne ip̄n. te & ad solōm affluat
& sp̄ humiliet se si Q3 de dāpnificē & ī bonis fa
me. & h3 d̃ te. p̃m q3 villanias & ip̄a & p̃m de
libre retractare exp̄ os ad qs pueū vñū sanat
nō est. q3 maiora se nō facme & nō equalia ad
q3 restitūda nō te. nec h3 ē ifamare se ipm q3 ē ma
gne sapie reuocare hōiem qd male locut̃ ē
22. q. 2. magne. s. tū cās ñ dicēt assendo. & q3
aliud fuisse ad alius se dicat nō te ad restōz
q3 h3 nō facat magnum fuit si tū ex suo dō ī cōis
ad notā ifamie te dice se alia aud fuisse &
unū aliud locutū fuisse Q3 q̃ qs dicens
alii p̃dō ad hōm qd nouit & sunt occulta ñ de re
tractare q3 dic̃ q3 mentit. s. dz dic̃ nō credas
ei ē certū q3 male dixit & stulte. & qs ī ta
mat alium negando ad hōm tm ipōnit s. ipse
p̃ negando sua ipōnit s. cor̃ indice q3 ip
h3 reddit ei mendacē ñ te. renocare luz sit re
q3 expē ille ī iudo nō est quiet & sum suū ñ ē
pueū ñ dz ofendi se reū et timet ei facere ñ sat
facdo sum ei inde. tū dz modesta & bta dice
dō nō beatus ei p̄ celipm q3 puto ei humile

lōm itēlionē ꝺ putcauo se ꝑmū ꝺ fum ꝓ tū
gr nō ponut. Et nō pō q̄ ille ñ teneat ꝺēc
cui occulta ē ꝓmū ip̄m q̄ nūq̄ nūc ai ouet
ō mitē. q̄ ꝺ ñ nūc nō q̄ rōnes alās ꝺ
ſ ntegrōnes. ꝺ ē. Et ſit fore iq̄ ꝓt q̄s rūdē ꝺ
t nūc alle ad ntegrōm fcāz tboro ꝺ ſac ñ
ſit q̄ fore udicalī nō ad illā uch ē q̄
tboro ꝺ ſac ai g ille negeto tboro udi tm
q̄ ñ ē nocū il tboro ꝺ ſac ñ mālc. Secūdo g ſit
ꝺb tūplex. dnt. n. nō ē ōm lic ꝓt. Ad a
mū. ad. v. p. q. ꝺ q̄ ille ꝓcurens dicg lic
tous dcoduc ſē dones rege ihū ñ iure nē
gr. exīj ñ ſe q̄ fūt q̄ uolcāt q̄ iurā ſt tēpa
ſe tēpe ne lapſe ad pcdcāi ſtatū uol. Ad. i.
2. g ꝺ q̄ dñ ſe ñ ſit ñ te q̄ lic ad pigorē fora
nā uenat ſopa ſit. acō ñ tollit.

Ꝺptōne ſ. pnīe. Ista ē. ꝺ. us. i q̄ ꝓcēſ mr
tractant de ſatōne corōne culpe omiſſe
hic agit de pbz pnīe ſ q̄ o.

Circa pnīe lit. i. pres. ordo. ꝺfſio. t ſatio
q̄ nō. tot lit nō tot pres. q̄ ꝺtinl ē ſbſtātia
t pnīa ē hō q̄ ꝺdā mō ē i pna ſpē q̄ſtoīs

Ꝺ ml ihīa. i ꝑtōne pnīe tēa requīe. Ꝺc
remiſſio culpe t ſtiſio gr̄ ſit una ſipler miſcō
q̄ ſic. q̄ ſi ēnt duc miſcōnes hōnt it ſe ad
odnē. ſ. hj ē ꝓpe g ñ eſſet duc. ma. pz. q̄
ai culpa tgrīa ñ poſſit ee ſit. o. q̄ expulſio culpe
ſe ē ꝑfecta miſcō ꝑcedēs ſtiſionē ſ. g. ma. pz. q̄
ſi ꝑcedens miſcō pelles culpā t ſequēs ꝺ mal
tiſcōes gr̄a. poſſz. ꝺs ſequens poſtionē a priori
t ſic ē expulſio culpe ſtiſione gr̄e. Ꝺ g
ꝺcoꝺ ſē duc miſcōnes. i. pn̄a. ſ. ſtiſio gr̄e
ē gnō. expulſio culpe ē coꝺ g ꝺc. Ad. ꝑma
ſē ꝺfſia teneat q̄s ſtm. ꝺfſi ſit ꝺ.

Ad. ii. ad ꝺa q̄ſtiū

A ꝓma q. ꝺ. ē. ſnes ꝓ. q̄ pnīe q̄ ē
hīc ꝺ duas h. nō ſē. z. pres ſtiſ. ꝺfſio. ꝺfſio
t ſatio. ꝓ. 1ª ſ ſē pres alie q̄ ñ exñt. ꝺ
ꝓ tō ai ꝓ ē. ſz nō exñt. tm. z. hz pbz. ꝓ ē
pn̄a q̄ ē hītus g ſc. ma. pz. m. ꝓ. q̄ pn̄a
q̄ ē hītus ē q̄ā q̄ dnas ꝺ ꝺtiſ mō q̄ ſit
hō. t q̄ ē. ſom. n. q̄ dnas ſtm. ad tcp
ꝓtē. z ſ exñt q̄ nō ē. ſ. acō.

Ad. ii. q̄ ꝑt
q̄ ē acō hj ꝺa ſē pres ꝓ. ē. hoc. ſmpler ē.
acō ſic hīc g ſic hj ꝺa ꝺa ſ. ſatisfacta ñ ꝓſſe
ꝺpne hītā q̄ ē pn̄a. g. nō. ꝑm. acōi q̄ ē
ꝑmēs. ꝺcō. pz. q. ſi acceptet. acō. ꝑmittō ꝓ
ſtm. tm. ꝺ. ſatō. vndē. ul. peccā. ſ. ꝑtō. ē
ſtē. ſ. pn̄ā. volūtas. ſ. ē. ſor. ſmp. hoc. ē. ſipler
ñ hō. pres. ꝺa. ꝺtinas. hō. ſē. ſtē. z.

Ad. iii. q̄ ꝺ
ſatō. q̄ō. ē. nata. q̄. ē. ſ. ñ. ſē. pres. ē. ꝺ
tas. hj. hec. z. pres. hñt. ē. hō. ſ. g. ñ. ſē.
pres. pnīe. q̄. ē. hītus. ul. ē. acō. ai. ſint. ē. nata.
p. mēſcia. ma. pz. mi. p. q̄. ꝺ. q̄. ſit. ꝺs.
plōne. ē. ſ. ſ. ſacrīa. q̄. ꝑ. uolo. ē. ſ.

Ad. iii. q̄ pnīe. q̄. ē. ſatō. hec. ñ. ſē. pres.
ꝓ. q. nō. q̄. ꝺ. ſtiſō. ñ. q̄. ꝺ. ſtiſō. ez.
z. nō. ſē. pres. q̄. ē. ꝺs. q̄. ſom. pnīe. ut. ē.
ſatīa. g. nō. ꝓ. pnīe. ma. pz. q̄. ꝺtiſō. t
ꝺtiſa. ſē. ſ. m. ꝓ. q̄. acō. ꝺtiſōm. pnīe
ꝓtā. ſē. ꝺ. ꝑ. ꝺ. ē. ablolō. ꝓcōs. ſca
cās. ꝺbis. t. ꝺ. ē. ꝑ. q̄. ñ. ſ. hec. z. pres. q̄. nō
q̄ō. ai. ſit. q̄. ſ. ſpūcle.

Ꝺ onīe ſacrīm. ē
ſit ꝺ. ꝺ. ſ. ſ. ſ

ꝑ cãpnam nõ alr. Ad ꝓm aĩ dc̃ i 9. et ur̃s vita
sc̃a l beat simplr̃ ꝑ qꝫ ſc̃ſ ſi ꝑtrũ uelle dcp̃m ⁊
nolle dcp̃m. et nõ uelle ⁊ nolle ſit dõnatõ. ſ. qꝫ
multr̃ q̃ dm durat ir̃ rõis qm̃ ea obligõ ſcſ q̃ nõ
fra mr̃ dc̃ o dm̃ puna ꝓ dc̃ ꝑ uelle ipm dc̃ ob
ligatõ ad penã ecĩa ihg̃. a. ⁊ nõ eſt oblr̃ ꝑ ſig̃
.b. q̃ duo ſigna ir̃ rõ dc̃m nõ. n. eſt ir̃ mr̃ nõ n
i reſpalr̃ rõis qm̃ fac̃ uelle obl̃r̃ ⁊ nolle obl̃r̃
Ce ſ. q. expulſio culpe ⁊ mutulio gr̃e ſc̃ rõ dñm
tẽpis. Si nõ ꝛ. ꝓ. q. dc̃ o. ꝓm q̃ ſio i dc̃ ⁊ alio ⁊
alio. O. erit tẽp̃ mr̃m iq̃ nr̃ ute debnt culpã nec
gr̃am q̃ ite oĩa duo. q. ſit tẽp̃ mr̃m cr. G. plr̃
Quo q̃ rõ. 6. poſſit dc̃ ꝑ dc̃m ſit ⁊ due tr̃m
nes dom̃ eſt i ꝑm̃ ſ. q̃ plr̃ ipm̃. ꝛ

Ar. 3 a

Ar. 3 b

Ar. 3 c

Ar. 3 d

Ar. 3 e

Ar. 3 f

Ar. 3 g

Ar. 3 h

Ar. 3 i

Ar. 3 k

Ar. 3 l

Ar. 3 m

Ar. 3 n

Ar. 3 o

Ar. 3 p

Ar. 3 q

Ar. 3 r

Ar. 3 s

Ar. 3 t

Ar. 3 u

Ar. 3 x

Ar. 3 y

Ar. 3 z

Ar. 3 aa

Ar. 3 bb

Ar. 3 cc

Ar. 3 dd

Ar. 3 ee

Ar. 3 ff

Ar. 3 gg

Ar. 3 hh

Ar. 3 ii

Ar. 3 kk

Ar. 3 ll

Ar. 3 mm

Ar. 3 nn

Ar. 3 oo

Ar. 3 pp

Ar. 3 qq

Ar. 3 rr

Ar. 3 ss

Ar. 3 tt

Ar. 3 uu

Ar. 3 xx

Ar. 3 yy

Ar. 3 zz

Ar. 3 aaa

Ar. 3 bbb

Ar. 3 ccc

Ar. 3 ddd

Ar. 3 eee

Ar. 3 fff

Ar. 3 ggg

Ar. 3 hhh

Ar. 3 iii

Ar. 3 kkk

Ar. 3 lll

Ar. 3 mmm

Ar. 3 nnn

Ar. 3 ooo

Ar. 3 ppp

Ar. 3 qqq

Ar. 3 rrr

Ar. 3 sss

Ar. 3 ttt

Ar. 3 uuu

Ar. 3 xxx

Ar. 3 yyy

Ar. 3 zzz

Ar. 3 aaaa

Ar. 3 bbbb

Ar. 3 cccc

Ar. 3 dddd

Ar. 3 eeee

Ar. 3 ffff

Ar. 3 gggg

Ar. 3 hhhh

Ar. 3 iiii

Ar. 3 kkkk

Ar. 3 llll

Ar. 3 mmmm

Ar. 3 nnnn

Ar. 3 oooo

Ar. 3 pppp

Ar. 3 qqqq

Ar. 3 rrrr

Ar. 3 ssss

Ar. 3 tttt

Ar. 3 uuuu

Ar. 3 xxxx

Ar. 3 yyyy

Ar. 3 zzzz

Ar. 3 aaaaa

Ar. 3 bbbbb

Ar. 3 ccccc

Ar. 3 ddddd

Ar. 3 eeeee

Ar. 3 fffff

Ar. 3 ggggg

Ar. 3 hhhhh

Ar. 3 iiiii

Ar. 3 kkkkk

Ar. 3 lllll

Ar. 3 mmmmm

Ar. 3 nnnnn

Ar. 3 ooooo

Ar. 3 ppppp

Ar. 3 qqqqq

Ar. 3 rrrrr

Ar. 3 sssss

Ar. 3 ttttt

Ar. 3 uuuuu

Ar. 3 xxxxx

Ar. 3 yyyyy

Ar. 3 zzzzz

Ar. 3 aaaaaa

Ar. 3 bbbbbb

Ar. 3 cccccc

Ar. 3 dddddd

Ar. 3 eeeeee

Ar. 3 ffffff

Ar. 3 gggggg

Ar. 3 hhhhhh

Ar. 3 iiiiii

Ar. 3 kkkkkk

Ar. 3 llllll

Ar. 3 mmmmmm

Ar. 3 nnnnnn

Ar. 3 oooooo

Ar. 3 pppppp

Ar. 3 qqqqqq

Ar. 3 rrrrrr

Ar. 3 ssssss

Ar. 3 tttttt

Ar. 3 uuuuuu

Ar. 3 xxxxxx

Ar. 3 yyyyyy

Ar. 3 zzzzzz

Ar. 3 aaaaaaa

Ar. 3 bbbbbbb

Ar. 3 ccccccc

Ar. 3 ddddddd

Ar. 3 eeeeeee

Ar. 3 fffffff

Ar. 3 ggggggg

Ar. 3 hhhhhhh

Ar. 3 iiiiiii

Ar. 3 kkkkkkk

Ar. 3 lllllll

Ar. 3 mmmmmmm

Ar. 3 nnnnnnn

Ar. 3 ooooooo

Ar. 3 ppppppp

Ar. 3 qqqqqqq

Ar. 3 rrrrrrr

Ar. 3 sssssss

Ar. 3 ttttttt

Ar. 3 uuuuuuu

Ar. 3 xxxxxxx

Ar. 3 yyyyyyy

Ar. 3 zzzzzzz

Ar. 3 aaaaaaaa

Ar. 3 bbbbbbbb

Ar. 3 cccccccc

Ar. 3 dddddddd

Ar. 3 eeeeeeee

Ar. 3 ffffffff

Ar. 3 gggggggg

Ar. 3 hhhhhhhh

Ar. 3 iiiiiiii

Ar. 3 kkkkkkkk

Ar. 3 llllllll

Ar. 3 mmmmmmmm

Ar. 3 nnnnnnnn

Ar. 3 oooooooo

Ar. 3 pppppppp

Ar. 3 qqqqqqqq

Ar. 3 rrrrrrrr

Ar. 3 ssssssss

Ar. 3 tttttttt

Ar. 3 uuuuuuuu

Ar. 3 xxxxxxxx

Ar. 3 yyyyyyyy

Ar. 3 zzzzzzzz

Ar. 3 aaaaaaaaa

Ar. 3 bbbbbbbbb

Ar. 3 ccccccccc

Ar. 3 ddddddddd

Ar. 3 eeeeeeeee

Ar. 3 fffffffff

Ar. 3 ggggggggg

Ar. 3 hhhhhhhhh

Ar. 3 iiiiiiiii

Ar. 3 kkkkkkkkk

Ar. 3 lllllllll

Ar. 3 mmmmmmmmm

Ar. 3 nnnnnnnnn

Ar. 3 ooooooooo

Ar. 3 ppppppppp

Ar. 3 qqqqqqqqq

Ar. 3 rrrrrrrrr

Ar. 3 sssssssss

Ar. 3 ttttttttt

Ar. 3 uuuuuuuuu

Ar. 3 xxxxxxxxx

Ar. 3 yyyyyyyyy

Ar. 3 zzzzzzzzz

Ar. 3 aaaaaaaaaa

Ar. 3 bbbbbbbbbb

Ar. 3 cccccccccc

Ar. 3 dddddddddd

Ar. 3 eeeeeeeeee

Ar. 3 ffffffffff

Ar. 3 gggggggggg

Ar. 3 hhhhhhhhhh

Ar. 3 iiiiiiiiii

Ar. 3 kkkkkkkkkk

Ar. 3 llllllllll

Ar. 3 mmmmmmmmmm

Ar. 3 nnnnnnnnnn

Ar. 3 oooooooooo

Ar. 3 pppppppppp

Ar. 3 qqqqqqqqqq

Ar. 3 rrrrrrrrrr

Ar. 3 ssssssssss

Ar. 3 tttttttttt

Ar. 3 uuuuuuuuuu

Ar. 3 xxxxxxxxxx

Ar. 3 yyyyyyyyyy

Ar. 3 zzzzzzzzzz

Ar. 3 aaaaaaaaaaa

Ar. 3 bbbbbbbbbbb

Ar. 3 ccccccccccc

Ar. 3 ddddddddddd

Ar. 3 eeeeeeeeeee

Ar. 3 fffffffffff

Ar. 3 ggggggggggg

Ar. 3 hhhhhhhhhhh

Ar. 3 iiiiiiiiiii

Ar. 3 kkkkkkkkkkk

Ar. 3 lllllllllll

Ar. 3 mmmmmmmmmmm

Ar. 3 nnnnnnnnnnn

Ar. 3 ooooooooooo

Ar. 3 ppppppppppp

Ar. 3 qqqqqqqqqqq

Ar. 3 rrrrrrrrrrr

Ar. 3 sssssssssss

Ar. 3 ttttttttttt

Ar. 3 uuuuuuuuuuu

Ar. 3 xxxxxxxxxxx

Ar. 3 yyyyyyyyyyy

Ar. 3 zzzzzzzzzzz

Ar. 3 aaaaaaaaaaaa

Ar. 3 bbbbbbbbbbbb

Ar. 3 cccccccccccc

Ar. 3 dddddddddddd

Ar. 3 eeeeeeeeeeee

Ar. 3 ffffffffffff

Ar. 3 gggggggggggg

Ar. 3 hhhhhhhhhhhh

Ar. 3 iiiiiiiiiiii

Ar. 3 kkkkkkkkkkkk

Ar. 3 llllllllllll

Ar. 3 mmmmmmmmmmmm

Ar. 3 nnnnnnnnnnnn

Ar. 3 oooooooooooo

Ar. 3 pppppppppppp

Ar. 3 qqqqqqqqqqqq

Ar. 3 rrrrrrrrrrrr

Ar. 3 ssssssssssss

Ar. 3 tttttttttttt

Ar. 3 uuuuuuuuuuuu

Ar. 3 xxxxxxxxxxxx

Ar. 3 yyyyyyyyyyyy

Ar. 3 zzzzzzzzzzzz

Ar. 3 aaaaaaaaaaaaa

Ar. 3 bbbbbbbbbbbbb

Ar. 3 ccccccccccccc

Ar. 3 ddddddddddddd

Ar. 3 eeeeeeeeeeeee

Ar. 3 fffffffffffff

Ar. 3 ggggggggggggg

Ar. 3 hhhhhhhhhhhhh

Ar. 3 iiiiiiiiiiiii

Ar. 3 kkkkkkkkkkkkk

Ar. 3 lllllllllllll

Ar. 3 mmmmmmmmmmmmm

Ar. 3 nnnnnnnnnnnnn

Ar. 3 ooooooooooooo

Ar. 3 ppppppppppppp

Ar. 3 qqqqqqqqqqqqq

Ar. 3 rrrrrrrrrrrrr

Ar. 3 sssssssssssss

Ar. 3 ttttttttttttt

Ar. 3 uuuuuuuuuuuuu

Ar. 3 xxxxxxxxxxxxx

Ar. 3 yyyyyyyyyyyyy

Ar. 3 zzzzzzzzzzzzz

Ar. 3 aaaaaaaaaaaaaa

Ar. 3 bbbbbbbbbbbbbb

Ar. 3 cccccccccccccc

Ar. 3 dddddddddddddd

Ar. 3 eeeeeeeeeeeeee

Ar. 3 ffffffffffffff

Ar. 3 gggggggggggggg

Ar. 3 hhhhhhhhhhhhhh

Ar. 3 iiiiiiiiiiiiii

Ar. 3 kkkkkkkkkkkkkk

Ar. 3 llllllllllllll

Ar. 3 mmmmmmmmmmmmmm

Ar. 3 nnnnnnnnnnnnnn

Ar. 3 oooooooooooooo

Ar. 3 pppppppppppppp

Ar. 3 qqqqqqqqqqqqqq

Ar. 3 rrrrrrrrrrrrrr

Ar. 3 ssssssssssssss

Ar. 3 tttttttttttttt

Ar. 3 uuuuuuuuuuuuuu

Ar. 3 xxxxxxxxxxxxxx

Ar. 3 yyyyyyyyyyyyyy

Ar. 3 zzzzzzzzzzzzzz

Ar. 3 aaaaaaaaaaaaaaa

Ar. 3 bbbbbbbbbbbbbbb

Ar. 3 ccccccccccccccc

Ar. 3 ddddddddddddddd

Ar. 3 eeeeeeeeeeeeeee

Ar. 3 fffffffffffffff

Ar. 3 ggggggggggggggg

Ar. 3 hhhhhhhhhhhhhhh

Ar. 3 iiiiiiiiiiiiiii

Ar. 3 kkkkkkkkkkkkkkk

Ar. 3 lllllllllllllll

Ar. 3 mmmmmmmmmmmmmmm

Ar. 3 nnnnnnnnnnnnnnn

Ar. 3 ooooooooooooooo

Ar. 3 ppppppppppppppp

Ar. 3 qqqqqqqqqqqqqqq

Ar. 3 rrrrrrrrrrrrrrr

Ar. 3 sssssssssssssss

Ar. 3 ttttttttttttttt

Ar. 3 uuuuuuuuuuuuuuu

Ar. 3 xxxxxxxxxxxxxxx

Ar. 3 yyyyyyyyyyyyyyy

Ar. 3 zzzzzzzzzzzzzzz

Ar. 3 aaaaaaaaaaaaaaaa

Ar. 3 bbbbbbbbbbbbbbbb

Ar. 3 cccccccccccccccc

Ar. 3 dddddddddddddddd

Ar. 3 eeeeeeeeeeeeeeee

Ar. 3 ffffffffffffffff

Ar. 3 gggggggggggggggg

Ar. 3 hhhhhhhhhhhhhhhh

Ar. 3 iiiiiiiiiiiiiiii

Ar. 3 kkkkkkkkkkkkkkkk

Ar. 3 llllllllllllllll

Ar. 3 mmmmmmmmmmmmmmmm

Ar. 3 nnnnnnnnnnnnnnnn

Ar. 3 oooooooooooooooo

Ar. 3 pppppppppppppppp

Ar. 3 qqqqqqqqqqqqqqqq

Ar. 3 rrrrrrrrrrrrrrrr

Ar. 3 ssssssssssssssss

Ar. 3 tttttttttttttttt

Ar. 3 uuuuuuuuuuuuuuuu

Ar. 3 xxxxxxxxxxxxxxxx

Ar. 3 yyyyyyyyyyyyyyyy

Ar. 3 zzzzzzzzzzzzzzzz

Ar. 3 aaaaaaaaaaaaaaaaa

Ar. 3 bbbbbbbbbbbbbbbbb

Ar. 3 ccccccccccccccccc

Ar. 3 ddddddddddddddddd

Ar. 3 eeeeeeeeeeeeeeeee

Ar. 3 fffffffffffffffff

Ar. 3 ggggggggggggggggg

Ar. 3 hhhhhhhhhhhhhhhhh

Ar. 3 iiiiiiiiiiiiiiiii

Ar. 3 kkkkkkkkkkkkkkkkk

Ar. 3 lllllllllllllllll

Ar. 3 mmmmmmmmmmmmmmmmm

Ar. 3 nnnnnnnnnnnnnnnnn

Ar. 3 ooooooooooooooooo

Ar. 3 ppppppppppppppppp

Ar. 3 qqqqqqqqqqqqqqqqq

Ar. 3 rrrrrrrrrrrrrrrrr

Ar. 3 sssssssssssssssss

Ar. 3 ttttttttttttttttt

Ar. 3 uuuuuuuuuuuuuuuuu

Ar. 3 xxxxxxxxxxxxxxxxx

Ar. 3 yyyyyyyyyyyyyyyyy

Ar. 3 zzzzzzzzzzzzzzzzz

Ar. 3 aaaaaaaaaaaaaaaaaa

Ar. 3 bbbbbbbbbbbbbbbbbb

Ar. 3 cccccccccccccccccc

Ar. 3 dddddddddddddddddd

Ar. 3 eeeeeeeeeeeeeeeeee

Ar. 3 ffffffffffffffffff

Ar. 3 gggggggggggggggggg

Ar. 3 hhhhhhhhhhhhhhhhhh

Ar. 3 iiiiiiiiiiiiiiiiii

Ar. 3 kkkkkkkkkkkkkkkkkk

Ar. 3 llllllllllllllllll

Ar. 3 mmmmmmmmmmmmmmmmmm

Ar. 3 nnnnnnnnnnnnnnnnnn

Ar. 3 oooooooooooooooooo

Ar. 3 pppppppppppppppppp

Ar. 3 qqqqqqqqqqqqqqqqqq

Ar. 3 rrrrrrrrrrrrrrrrrr

Ar. 3 ssssssssssssssssss

Ar. 3 tttttttttttttttttt

Ar. 3 uuuuuuuuuuuuuuuuuu

Ar. 3 xxxxxxxxxxxxxxxxxx

Ar. 3 yyyyyyyyyyyyyyyyyy

Ar. 3 zzzzzzzzzzzzzzzzzz

Ar. 3 aaaaaaaaaaaaaaaaaaa

Ar. 3 bbbbbbbbbbbbbbbbbbb

Ar. 3 ccccccccccccccccccc

Ar. 3 ddddddddddddddddddd

Ar. 3 eeeeeeeeeeeeeeeeeee

Ar. 3 fffffffffffffffffff

Ar. 3 ggggggggggggggggggg

Ar. 3 hhhhhhhhhhhhhhhhhhh

Ar. 3 iiiiiiiiiiiiiiiiiii

Ar. 3 kkkkkkkkkkkkkkkkkkk

Ar. 3 lllllllllllllllllll

Ar. 3 mmmmmmmmmmmmmmmmmmm

Ar. 3 nnnnnnnnnnnnnnnnnnn

Ar. 3 ooooooooooooooooooo

Ar. 3 ppppppppppppppppppp

Ar. 3 qqqqqqqqqqqqqqqqqqq

Ar. 3 rrrrrrrrrrrrrrrrrrr

Ar. 3 sssssssssssssssssss

Ar. 3 ttttttttttttttttttt

Ar. 3 uuuuuuuuuuuuuuuuuuu

Ar. 3 xxxxxxxxxxxxxxxxxxx

Ar. 3 yyyyyyyyyyyyyyyyyyy

Ar. 3 zzzzzzzzzzzzzzzzzzz

Ar. 3 aaaaaaaaaaaaaaaaaaaa

Ar. 3 bbbbbbbbbbbbbbbbbbbb

Ar. 3 cccccccccccccccccccc

Ar. 3 dddddddddddddddddddd

Ar. 3 eeeeeeeeeeeeeeeeeeee

Ar. 3 ffffffffffffffffffff

Ar. 3 gggggggggggggggggggg

Ar. 3 hhhhhhhhhhhhhhhhhhhh

Ar. 3 iiiiiiiiiiiiiiiiiiii

Ar. 3 kkkkkkkkkkkkkkkkkkkk

Ar. 3 llllllllllllllllllll

Ar. 3 mmmmmmmmmmmmmmmmmmmm

Ar. 3 nnnnnnnnnnnnnnnnnnnn

Ar. 3 oooooooooooooooooooo

Ar. 3 pppppppppppppppppppp

Ar. 3 qqqqqqqqqqqqqqqqqqqq

Ar. 3 rrrrrrrrrrrrrrrrrrrr

Ar. 3 ssssssssssssssssssss

Ar. 3 tttttttttttttttttttt

Ar. 3 uuuuuuuuuuuuuuuuuuuu

Ar. 3 xxxxxxxxxxxxxxxxxxxx

Ar. 3 yyyyyyyyyyyyyyyyyyyy

Ar. 3 zzzzzzzzzzzzzzzzzzzz

Ar. 3 aaaaaaaaaaaaaaaaaaaaa

Ar. 3 bbbbbbbbbbbbbbbbbbbbb

Ar. 3 ccccccccccccccccccccc

Ar. 3 ddddddddddddddddddddd

Ar. 3 eeeeeeeeeeeeeeeeeeeee

Ar. 3 fffffffffffffffffffff

Ar. 3 ggggggggggggggggggggg

Ar. 3 hhhhhhhhhhhhhhhhhhhhh

Ar. 3 iiiiiiiiiiiiiiiiiiiii

Ar. 3 kkkkkkkkkkkkkkkkkkkkk

Ar. 3 lllllllllllllllllllll

Ar. 3 mmmmmmmmmmmmmmmmmmmmm

Ar. 3 nnnnnnnnnnnnnnnnnnnnn

Ar. 3 ooooooooooooooooooooo

Ar. 3 ppppppppppppppppppppp

Ar. 3 qqqqqqqqqqqqqqqqqqqqq

Ar. 3 rrrrrrrrrrrrrrrrrrrrr

Ar. 3 sssssssssssssssssssss

Ar. 3 ttttttttttttttttttttt

Ar. 3 uuuuuuuuuuuuuuuuuuuuu

Ar. 3 xxxxxxxxxxxxxxxxxxxxx

Ar. 3 yyyyyyyyyyyyyyyyyyyyy

Ar. 3 zzzzzzzzzzzzzzzzzzzzz

Ar. 3 aaaaaaaaaaaaaaaaaaaaaa

Ar. 3 bbbbbbbbbbbbbbbbbbbbbb

Ar. 3 cccccccccccccccccccccc

Ar. 3 dddddddddddddddddddddd

Ar. 3 eeeeeeeeeeeeeeeeeeeeee

Ar. 3 ffffffffffffffffffffff

Ar. 3 gggggggggggggggggggggg

Ar. 3 hhhhhhhhhhhhhhhhhhhhhh

Ar. 3 iiiiiiiiiiiiiiiiiiiiii

Ar. 3 kkkkkkkkkkkkkkkkkkkkkk

Ar. 3 llllllllllllllllllllll

Ar. 3 mmmmmmmmmmmmmmmmmmmmmm

Ar. 3 nnnnnnnnnnnnnnnnnnnnnn

Ar. 3 oooooooooooooooooooooo

Ar. 3 pppppppppppppppppppppp

Ar. 3 qqqqqqqqqqqqqqqqqqqqqq

Ar. 3 rrrrrrrrrrrrrrrrrrrrrr

Ar. 3 ssssssssssssssssssssss

Ar. 3 tttttttttttttttttttttt

Ar. 3 uuuuuuuuuuuuuuuuuuuuuu

Ar. 3 xxxxxxxxxxxxxxxxxxxxxx

Ar. 3 yyyyyyyyyyyyyyyyyyyyyy

Ar. 3 zzzzzzzzzzzzzzzzzzzzzz

Ar. 3 aaaaaaaaaaaaaaaaaaaaaaa

Ar. 3 bbbbbbbbbbbbbbbbbbbbbbb

Ar. 3 ccccccccccccccccccccccc

Ar. 3 ddddddddddddddddddddddd

Ar. 3 eeeeeeeeeeeeeeeeeeeeeee

Ar. 3 fffffffffffffffffffffff

Ar. 3 ggggggggggggggggggggggg

Ar. 3 hhhhhhhhhhhhhhhhhhhhhhh

Ar. 3 iiiiiiiiiiiiiiiiiiiiiii

Ar. 3 kkkkkkkkkkkkkkkkkkkkkkk

Ar. 3 lllllllllllllllllllllll

Ar. 3 mmmmmmmmmmmmmmmmmmmmmmm

Ar. 3 nnnnnnnnnnnnnnnnnnnnnnn

Ar. 3 ooooooooooooooooooooooo

Ar. 3 ppppppppppppppppppppppp

Ar. 3 qqqqqqqqqqqqqqqqqqqqqqq

Ar. 3 rrrrrrrrrrrrrrrrrrrrrrr

Ar. 3 sssssssssssssssssssssss

Ar. 3 ttttttttttttttttttttttt

Ar. 3 uuuuuuuuuuuuuuuuuuuuuuu

Ar. 3 xxxxxxxxxxxxxxxxxxxxxxx

Ar. 3 yyyyyyyyyyyyyyyyyyyyyyy

Ar. 3 zzzzzzzzzzzzzzzzzzzzzzz

Ar. 3 aaaaaaaaaaaaaaaaaaaaaaaa

Ar. 3 bbbbbbbbbbbbbbbbbbbbbbbb

Ar. 3 cccccccccccccccccccccccc

Ar. 3 dddddddddddddddddddddddd

Ar. 3 eeeeeeeeeeeeeeeeeeeeeeee

Ar. 3 ffffffffffffffffffffffff

Ar. 3 gggggggggggggggggggggggg

Ar. 3 hhhhhhhhhhhhhhhhhhhhhhhh

Ar. 3 iiiiiiiiiiiiiiiiiiiiiiii

Ar. 3 kkkkkkkkkkkkkkkkkkkkkkkk

Ar. 3 llllllllllllllllllllllll

Ar. 3 mmmmmmmmmmmmmmmmmmmmmmmm

Ar. 3 nnnnnnnnnnnnnnnnnnnnnnnn

Ar. 3 oooooooooooooooooooooooo

Ar. 3 pppppppppppppppppppppppp

Ar. 3 qqqqqqqqqqqqqqqqqqqqqqqq

Ar. 3 rrrrrrrrrrrrrrrrrrrrrrrr

Ar. 3 ssssssssssssssssssssssss

Ar. 3 tttttttttttttttttttttttt

Ar. 3 uuuuuuuuuuuuuuuuuuuuuuuu

Ar. 3 xxxxxxxxxxxxxxxxxxxxxxxx

Ar. 3 yyyyyyyyyyyyyyyyyyyyyyyy

Ar. 3 zzzzzzzzzzzzzzzzzzzzzzzz

Ar. 3 aaaaaaaaaaaaaaaaaaaaaaaaa

Ar. 3 bbbbbbbbbbbbbbbbbbbbbbbbb

Ar. 3 ccccccccccccccccccccccccc

Ar. 3 ddddddddddddddddddddddddd

Ar. 3 eeeeeeeeeeeeeeeeeeeeeeeee

Ar. 3 fffffffffffffffffffffffff

Ar. 3 ggggggggggggggggggggggggg

Ar. 3 hhhhhhhhhhhhhhhhhhhhhhhhh

Ar. 3 iiiiiiiiiiiiiiiiiiiiiiiii

Ar. 3 kkkkkkkkkkkkkkkkkkkkkkkkk

Ar. 3 lllllllllllllllllllllllll

Ar. 3 mmmmmmmmmmmmmmmmmmmmmmmmm

Ar. 3 nnnnnnnnnnnnnnnnnnnnnnnnn

Ar. 3 ooooooooooooooooooooooooo

Ar. 3 ppppppppppppppppppppppppp

Ar. 3 qqqqqqqqqqqqqqqqqqqqqqqqq

Ar. 3 rrrrrrrrrrrrrrrrrrrrrrrrr

Ar. 3 sssssssssssssssssssssssss

Ar. 3 ttttttttttttttttttttttttt

Ar. 3 uuuuuuuuuuuuuuuuuuuuuuuuu

Ar. 3 xxxxxxxxxxxxxxxxxxxxxxxxx

Ar. 3 yyyyyyyyyyyyyyyyyyyyyyyyy

Ar. 3 zzzzzzzzzzzzzzzzzzzzzzzzz

Ar. 3 aaaaaaaaaaaaaaaaaaaaaaaaaa

Ar. 3 bbbbbbbbbbbbbbbbbbbbbbbbbb

Ar. 3 cccccccccccccccccccccccccc

Ar. 3 dddddddddddddddddddddddddd

Ar. 3 eeeeeeeeeeeeeeeeeeeeeeeeee

Ar. 3 ffffffffffffffffffffffffff

Ar. 3 gggggggggggggggggggggggggg

Ar. 3 hhhhhhhhhhhhhhhhhhhhhhhhhh

Ar. 3 iiiiiiiiiiiiiiiiiiiiiiiiii

Ar. 3 kkkkkkkkkkkkkkkkkkkkkkkkkk

Ar. 3 llllllllllllllllllllllllll

Ar. 3 mmmmmmmmmmmmmmmmmmmmmmmmmm

Ar. 3 nnnnnnnnnnnnnnnnnnnnnnnnnn

Ar. 3 oooooooooooooooooooooooooo

Ar. 3 pppppppppppppppppppppppppp

Ar. 3 qqqqqqqqqqqqqqqqqqqqqqqqqq

Ar. 3 rrrrrrrrrrrrrrrrrrrrrrrrrr

Ar. 3 ssssssssssssssssssssssssss

Ar. 3 tttttttttttttttttttttttttt

Ar. 3 uuuuuuuuuuuuuuuuuuuuuuuuuu

Ar. 3 xxxxxxxxxxxxxxxxxxxxxxxxxx

Ar. 3 yyyyyyyyyyyyyyyyyyyyyyyyyy

Ar. 3 zzzzzzzzzzzzzzzzzzzzzzzzzz

Ar. 3 aaaaaaaaaaaaaaaaaaaaaaaaaaa

Ar. 3 bbbbbbbbbbbbbbbbbbbbbbbbbbb

Ar. 3 ccccccccccccccccccccccccccc

Ar. 3 ddddddddddddddddddddddddddd

Ar. 3 eeeeeeeeeeeeeeeeeeeeeeeeeee

Ar. 3 fffffffffffffffffffffffffff

Ar. 3 ggggggggggggggggggggggggggg

Ar. 3 hhhhhhhhhhhhhhhhhhhhhhhhhhh

Ar. 3 iiiiiiiiiiiiiiiiiiiiiiiiiii

Ar. 3 kkkkkkkkkkkkkkkkkkkkkkkkkkk

Ar. 3 lllllllllllllllllllllllllll

Ar. 3 mmmmmmmmmmmmmmmmmmmmmmmmmmm

Ar. 3 nnnnnnnnnnnnnnnnnnnnnnnnnnn

Ar. 3 ooooooooooooooooooooooooooo

Ar. 3 ppppppppppppppppppppppppppp

Ar. 3 qqqqqqqqqqqqqqqqqqqqqqqqqqq

Ar. 3 rrrrrrrrrrrrrrrrrrrrrrrrrrr

Ar. 3 sssssssssssssssssssssssssss

Ar. 3 ttttttttttttttttttttttttttt

Ar. 3 uuuuuuuuuuuuuuuuuuuuuuuuuuu

Ar. 3 xxxxxxxxxxxxxxxxxxxxxxxxxxx

Ar. 3 yyyyyyyyyyyyyyyyyyyyyyyyyyy

Ar. 3 zzzzzzzzzzzzzzzzzzzzzzzzzzz

Ar. 3 aaaaaaaaaaaaaaaaaaaaaaaaaaaa

Ar. 3 bbbbbbbbbbbbbbbbbbbbbbbbbbbb

Ar. 3 cccccccccccccccccccccccccccc

Ar. 3 dddddddddddddddddddddddddddd

Ar. 3 eeeeeeeeeeeeeeeeeeeeeeeeeeee

Ar. 3 ffffffffffffffffffffffffffff

Ar. 3 gggggggggggggggggggggggggggg

Ar. 3 hhhhhhhhhhhhhhhhhhhhhhhhhhhh

Ar. 3 iiiiiiiiiiiiiiiiiiiiiiiiiiii

Ar. 3 kkkkkkkkkkkkkkkkkkkkkkkkkkkk

Ar. 3 llllllllllllllllllllllllllll

Ar. 3 mmmmmmmmmmmmmmmmmmmmmmmmmmmm

Ar. 3 nnnnnnnnnnnnnnnnnnnnnnnnnnnn

Ar. 3 oooooooooooooooooooooooooooo

Ar. 3 pppppppppppppppppppppppppppp

Ar. 3 qqqqqqqqqqqqqqqqqqqqqqqqqqqq

Ar. 3 rrrrrrrrrrrrrrrrrrrrrrrrrrrr

Ar. 3 ssssssssssssssssssssssssssss

Ar. 3 tttttttttttttttttttttttttttt

Ar. 3 uuuuuuuuuuuuuuuuuuuuuuuuuuuu

Ar. 3 xxxxxxxxxxxxxxxxxxxxxxxxxxxx

Ar. 3 yyyyyyyyyyyyyyyyyyyyyyyyyyyy

Ar. 3 zzzzzzzzzzzzzzzzzzzzzzzzzzzz

Ar. 3 aaaaaaaaaaaaaaaaaaaaaaaaaaaaa

Ar. 3 bb

gra Ad arti pn. ad pm. p q pz q ꝺ pñe q ꝺ ſol
limp pñ vñ acc. h ta nō ſt pres tz pñe m
tegro tp Ad v q. occido q pot remitto aultre ſe
pan ab itibone: g tcp. q ꝺ pō ab pa poſſ deus
omnē aultē z ñ ihūe gram ſt ꝺ fod am lōis
ſa ſa eſt g abtz ommibone aultre
Hec cour qō ſta eſt ꝺ A. ſ pcē nñ ꝺ
nuncuꝝ ꝺ pbis pñe. h egat ꝺ ei nāre
nāſt oſō. ꝺ qō tra.
Quū p cepi ꝺ oſōne fa lit ꝺ lege nē q lit
p glo li ꝺ greū z abet vōs. vos i anmate ie
pmus ꝺ oſōm rſpentis Ds q p cepi ꝺ oſōe
vī ſpcere ad ſa nōle legē. ſi q eſt ꝺ leg nē ē
os leg g rō ma pz. q exponit. ie. q. h pcep
oſōe ab ut pcā vna. im. pz. Ds q pcm na
lit ad ſal oīa pcā ſua oſſi ſacdoti q non
p ꝺ luc. 22. ꝺ petro q poſt nēgm fleuit amā
re vt ꝺ cmb. lacīe lauāt ꝺ luct qꝺ voce pu
tor eſt oſſi. vñ lacīas ei lege ſat rōm ñ ego
Ds aug li ꝺ pſ. na ab ſorbeat me. pfūd. inſut
ſū me. pu os me. pnte ē p fūdas ī ſtatus iq
li cadā nō cludat ſup te os ſuū ſi tu nō cluſ
ſup te os tuū Qui ſol pochiales ſacdotes ſit
pñ ſacdotes q tz ſacdotē eſt oſō. ſū augustīus.
Ad pmū q. ꝺ. q. ḡnes. ſi q ſū. b. op q ē glo
ſcdotes. ꝺ. pe. ꝺ. i. ipſi. ꝺnus q pcepit ꝺ
pma eſt ſcā ex ē cā vñ ēdicōne. ecte nō tñ ſat
ꝺ ſtare canū ēte canonis bibie ex ēdicōne ecte
pt q gdi nō tenēt oſſi. ideo. ꝺ pe. ꝺ. i. ec ſi.
ſi ec ec ex pma ex canone bibie obligarent
oēs. et pz q nō mutat ecclīam aut ibibiā.
q aliq ꝺut q ymo. qui mādant leg vs. v. ꝺ
oſōne vos ſacdotes. ihū ab q ia col ai ꝺr o
ſitenū ꝺ Ds li ec ōm pñ nō tenēt oſſi.
gnis ē fm g ꝺ. q nīa. p lo. q os ꝺ nō ecte
ſi nō audet ad eſt ſcā ultimo pot. ſz ēdicō
ꝺm pon nō obligat ſilū ai nō lcat ipui
p ipm. ex ꝺ ſig. exut. l. 6. Ps. n. lic ꝺ
ad pcepti oſōnis q nē te nīe ad ea q ſut
nīe ꝺ dicōnis ecte p ñ ieunū ꝺ. q nīe eſt fm
g ꝺ. Ps nō ē ym nūq pcepti unus poſſ ꝺ
mutare. ꝺ poſſe ēdi ecte ꝺ ecclīare ad pō ea
none bibie. ſz legista nō ea nomista ꝺcit pcep
ti unus poſſe ecclīare ēdi aliter g ut vo pl p
cepta ꝺ ſacis poſſe ēdi ea canone. Ndūcō pz
q vbi unus poſtea pcepta ſ hōm ſepe mutā
ad obligandū. vñ ſ pla ad regenda. dō nō ſ ma
g ꝺ ſcīa ad pcepti q vbi unus dim ad fuer
ſt i ipa ſ oſa ꝺ ſuū. ſ vacuīma nē vñ ſcā
cym abrogē. Ad rōnes glo. ai vt pl ꝺ eccl as
ēdi eſt. ſic. n. ol ſcīpſit ab ecclīa p ſalmū ſcālu
us fuit ſilto. mi. n. ecclīa ē rone pcepti ꝺ oſōe
ſacdoti. q ꝺ. ſi ꝺ ſilto ſcīpſit. ſz g ꝺm
ſol mutata. q oſtituit ſcīpſit. g unctio pl ī ro
. Qz ſ q. vel iuste aquas bibie. ꝺ ēdi eſt
vt pcepit. ſine. 6. Ps op ꝺt q iſtd pcepti eſt
ꝺ lege nē q p p ecclīam p ad ea vo op q ſequs
ex pñs leg nē eſt ꝺ leg nē tal eſt ihū g ꝺ
ma. pz. mi. p q. q nō illis ꝺcāt q q tz reus ꝺz
iudicari. et q nō rec ꝺz ē iudex ī ea ſua alti
g iudiū eſt ecclīa ꝺ nō p am ai ſit pcm. actu
tū ſt debito uno tal q eſt pñs ſacdos Ds q ꝺ
eſt ꝺ lege nē obligat. ſz ī oī lege nō fuit ꝺ ſcīo

uit h accepi. g nō fuit ꝺ lege nē ma. pz. q pcep
ta nē ſimp ſcīpſit recq nō rōmis mi. pz. q
nē ea leg nē il lege fuit. q nō lic nē ꝺ ea latīs
Ad pm op pm op ꝺcit ſoluēto ad pmū. ad
2. nego. mi. ad p. ꝺ. q reus ꝺz iudicari ſi
alt ſp tz ab q tz nō hēs q ute alt ſit ſacdos
tz vī q ſit ſol deus qui eſt retributor ōz omī
z malor. nē vz ſiduas q tēpe leg mo ſi ſi
etat i lege q nō. co q tal q nō ꝺ occultis fiebat
ſoli deo tz i ablolōne ſcīpſit q fiebat q ꝺ ge
nerali q nō ꝺ pccis ung ꝺ. pōtifex nō ei pcīs
tis Ds op q p cepi ꝺ oſōne ſit ꝺcā ab eccla
q p. q nō i uenit aliqu explū. ꝺ q ſilū p
cepti nō vī explū. ut i. o. ex ꝺ pe. z tz os
vtuz ſex q tam ſunt ab vnoc. ui. tēpe oct
lacīal. reū ſunt eti pl ꝺ ſcīpſit ſcīpſit ab
nāta ꝺ oſōs ꝺ vī z ſla pñia. o auctes ponū
o recētes pluz leas Ds op q p cepi ꝺ oſōne
emanauit ab ep lo Jacobo. Jac. q. o fuerūt alt
pcēs vite. ꝺ q ia cob auctē ſua nō potuit ob
ligare tōm eccliam ai nō ꝺt pdce eccie. ſz
q ꝺ Jolomitan. vñ nō vī q ſua auctē tā
chō ui pcepti potuit ꝺcāns ñ ſcīptis auctē
q nō ea ſunt q q ai ep li pmligātes pcepta
exore dei allegabāt auctez ultēs nit pz de a
plo. ii. col. a. deinō ꝺmittēda vtere papa ñ ego
tz deus ꝺ ai aut auctē ſua pcepti ꝺuit ꝺ
cohitatōne fidei ſū ifideli. ꝺt ꝺcīpli. ego ꝺ
Ds op z vs q p cepti ꝺ oſōne eſt ex lege cim
polcia. z vī obligare ex p mādato pōta ī leg
mo. ea z ōtinata ī lege cim polcia. z vī ob
ligare ex p mādato pōta ī lege mo. ſ. q
fin ea ī lege cim. ꝺligēs ꝺm. ꝺ. t. ai. n.
ſit. vñq ꝺ gratiā ñ missā recipere tz ſi
ea nō pot ꝺligē ꝺm ex toto corde mēte z vīe
tua. ſz quāz recipere ñ pot ū p ofēz z q ſola
remāt culpa ꝺ leg. ꝺñ xp ꝺñ ep li. Jo.
20. q ſ remittūt pcā remittūt. g ꝺ. Ps
q xp ꝺms ep li ecclīam remittēdi pcā obligat
ut ꝺm ligatā pcō vt ecclīe ablolui q nō
pot ſi tā oſōne. Et ex ista ecclīe tradit ep li
pcepti ꝺ oſōne faca q q ſ. ꝺ. eam ꝺ pcō
z ā ū pcī q pot remitt. ceteros ſ ista q dām eſt
q ſ remittūt ꝺ
Ad 2. q. ꝺ. G. ḡnes. Ps q oſō pcā ē nō
ad ſalūm ipi pcōm ꝺ pe. ꝺ. i. p tm. ꝺz
ii. c. tacīe nōtas ꝺ eſt tacīe inteas oſōnis
nō eſt ſpanda temia ōnīs. z nō eſt q pcepe
leg ecclīe ſtice obligat oīm q ꝺ ea gnt. ſ ad
g ꝺ. Ps op q oſō nō ꝺz ſi p mīcā ſil p
ſpcī. ſz ꝺ pō. ꝺ. pe. ꝺ. i. q. ſ. ꝺ. ſi. ſo
tā q ꝺz. q. G. ſi pluz. z ex ꝺ ſunt. ſ. ḡnes
q ſi pluz nō eſſent q tz pcīm alti pōt oſſi
nō ī ꝺ ꝺtate ſeca ī ab ſolō nis z tī
hūdis. Ps op q ſ ꝺz oſſi ꝺo q q tz hūs
vſū rōnis ꝺg ſtēs pcīm cuiꝺz ecclīe
ſit. ex ꝺ. pe. z re. ois vtilz. v ꝺz ai ad
ēnos dilectos q uenit. glo. i. ai eſt ꝺ ſil
pcp. z ſig hō eſt q ñ ſcīregata ꝺcat ordinatas
ꝺnōnes Ps op q ꝺ eſt oſſi. ad q pcīm nuo
tale q ihū ſpedit ſalūm. ō pcā n. ꝺm
ſit pla remedia. ꝺz hō hī me iq ſcire p ꝺligē
memo tz pcōx ut oſſitear. eſt z ñ ſol oſſi

ꝓcōm. sz ⁊ cēsitan aggrauãtes. de ꝓ d. q. c. i. ꝓpe
nūc ordinãtes aggrauãtes inuobz ꝯsulim Aggrauat
ordo. locus ꝓua. tēꝑa. tēꝑs. Ecias q̄dcō mozta. no
tus copia. sēꝑs. Ordo q̄ dignitas ꝑ. aggrauat ꝑ
cētū. locus sc̄ sacr. sōa q̄n. ē. ꝑ ꝓua mabaa
tēꝑs sūt vtelz aggeliaubz. Ecias q̄ inuenit
exprē magr exaudit. Qdcō q̄ religiosi ꝑ
ꝓcēt mozta. q̄ morosa ꝓuatiōna i ꝓcō facit
grue. mozt. q̄ nūl aggrauat q̄ tuta ⁊ q̄ iuxtacō
ne q̄s ad pcām mouear. Copia q̄ ꝓm vtz
actū grue. est. vñ dz q̄s ofici se recusauerit sēꝑs
q̄ ꝓm vtz grue ē q̄ ꝑ. nulierem cēsis ꝓm. Q
d q̄n te. q̄s ofici dō. ꝑ q̄ admō sēl i āno q̄
de pe. ⁊ re. oīs vtz. ⁊ sic̄s nō sēcit dz cessare in
tuo nu cēsē. vñ vult. ⁊ i mozte ecclīa sepulc
a. Et nō q̄ ⁊ a ꝓcō absolue nō ꝓnes n̄ absol
uat. absl̄ ꝓcepto ꝫ te. q̄ sūcti ⁊ ci est pēa n
ingrēdi. Sz n̄ dz n̄ pot absolui dz tm̄ mozi ut
absluat. ex. de pe. ⁊ re. q̄d q̄dā. tm̄ nocēs te
adsl̄ ꝓcepit. ⁊ sūl mozi. ex. de te. n̄ n̄ nō accusa
ꝫ se ꝓcurare q̄ nūquā. ⁊ dz vide sacdōtū. dne
dīc. dō. dco q̄ nō hēo. q̄ sciam de ꝓcō mozi. ⁊ si
beat remale. cū ꝓ nō cadat. nec. sb ꝓcepto. q̄ dō
ms q̄ cadā dicat. ut sit tabula ꝓ naufragio
ſ. Jō. nō credo q̄ teneat se sacdōi ꝓsentare
admō. te. hō. q̄ sūi i mortis art. q̄ nūc illud
finale. sūa. dēp. cōms. ut relaxacōis. Qdcōp
hō se exponit actu ꝑiculoso ad mozē. ut dēsō
vl̄ naufragiū cōm. dōsilib. Ē. q̄ens. q̄p dz. q̄ dicit
q̄ ex. ⁊ d. ꝓt q̄ sūme. dīsōi dz cul. sūne
q̄ q̄ens. q̄p. cās. nūtie dz sacdōi. ꝓcedet. n
mozi. humilcēdo se sacdōs sūi. ofō ne. ⁊ d. q̄ens. q̄p.
dicit. aliq̄. actū solēpnē. lecta ꝑ. lectōr. cūm
solepnit. q̄ nūde. n. dz. et. ꝓcō. vbi. ꝓ.

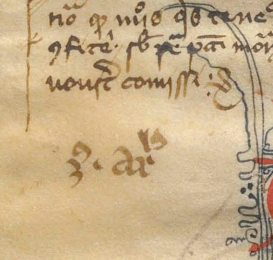

Ad. q. d. e. cās. ꝑma. q̄ ofō. ē. tenēda. sic
dā. ꝓmo. q̄ sacdōt. solue ⁊ ligare. de. ꝓ. dr.
c. q̄ penitēt. ꝑt me. n. n. ō. alligē. d. G. ca. v. dr
q̄ nūc. sacdōt. q̄ sacdōt. ei. solue. ligare. nedū ne
ligādo. ē. sc̄. et. iniust. ligādo. et. q̄ monuit
ut. v. cētus. legē. ceāt. ne. ēcclīa. īterdicā. ceāt. nō
Et. nō. q̄ obstācs. ꝓhibēs. sacdōtes. exp̄mūt
ce. ꝓe. d. tēꝑe. oīs. vtz. ⁊ sic. z. l. q̄ sic. ceāt. in
iqtendo. vsū. ꝫ. solutōe. vnficēs. i. pñā. ꝓ. Q
q̄. ē. n̄. dēt. sacdōs. ꝓ. ꝫ. posse. s. ei. eligē. vñ
epūs. ⁊ alius. ꝓlatus. exceptis. q̄cūq̄. ut. ꝓssit. s. e
ligē. vsicos. ⁊ ꝯcos. q̄ōcos. ex. de. pe. ⁊ re. c.
dile. Q. q̄. ꝫ. q̄. ꝫ. cēsitz. vt. ceāt. īdulti. q̄. sb
dīo. ꝓcō. q̄ōcā. alii. q̄. suo. amico. ꝑ. de. i. ad. ꝓ
ex. de. pe. ⁊ re. oīs. vtz. ⁊ q̄n. sacdōs. suus. ē
īdultus. ⁊ nullius. ⁊ q̄n. cēt. ꝑ. beatū. culpnō
de. mala. sollicitudīne. ra. ti. ad. ꝓm. cū. i. vñ
casu. est. ꝓcēdā. i. a. sacdōte. q̄. ē. ad. ꝯ. bū. q̄ dz
q̄. negret. nō. ꝓt. ad. a. um. ut. ⁊ ꝫ. hz. ꝫ. glo. ī. c. alb
oīs. vtz. ⁊ cū. suus. ꝑ. ti. ꝓcēt. ale. ex. de. vsuz
c. liz. v. dz. q̄. volens. absluere. me. ꝓ. ⁊ ꝓcat
a. ꝑlato. i. a. nō. ut. ocsia. vñ. Q. q̄. s. sit
sacdōs. ꝓ. us. ꝫdicat. alīq̄. q̄. cū. ꝫ. ꝓcl. i. cū. q̄
sūi. ei. i. a. ⁊ si. ꝓ. ocdat. nūl. ꝑ. cadone. ofōm. a
sb. oīm. Q. sacdōs. ꝓchiat. sit. sol. ꝓ. ꝑ. ꝓcē
oīs. vtz. v. dz. i. glo. q̄. nō. hūces. ꝓ. nō. dnt
ꝓ. sacdōtes. i. cū. q̄. nē. sūes. mūcs. nē. ꝓca
tores. hūces. ꝑ. ad. cū. ꝓ. nō. ꝓssē. audīe. ofōnes
sūi. i. a. ꝓ. sacdōtis. q. dnt. q. ꝑ. ad. cū. ex. de

sacdotib. q̄ a. ꝓ. eligūt. ut. alt. ex. de. a. ligūt. q̄. dr
sola. excatiō. cdis. Q. si. ꝓ. nō. ꝓssit. hz. dare. ꝓ
dq̄. q̄. hz. i. me. te. a. ꝓ. n̄. pot. i. mutuū. a. ꝓ. cōl. ē
uta. q̄. ꝓ. q̄. a. ꝓ. lis. succedit. qui. dr. sac. sacdotes
pochiat. d. xl. mouo. ꝯ. i. me. te. a. ꝓ. hūmō. ofō
q̄. sē. sit. nē. suppa. n̄. relpiatio. sūma. n̄. p. me
ri. tō. ꝯ. ꝓ. relpiatet. nom. ꝓpīn. mediū. sacdotū
Q. ꝓ. dīm. hz. op. est. fīm. q̄. hz. ꝓssit. dedua. ex
3o. ca. ꝓce. sacdotes. tī. hūt. ꝓ. sic. q̄dz. aūas
est. cōl. ab. aliq̄. ꝑsone. q̄bz. ofē. ia. aūas. a
ꝓte. ofēntis. ē. ⁊. actiua. aūas. Sz. q̄. pochia
libet. huic. pochiano. pcedit. ab. aūe. dīi. ꝑ
ꝯ. si. ab. eod. ꝓ. dat. aūas. si. sēde. pochia. eius
ꝑ. uliatas. ent. ꝫ. aūas. ma. ꝓ. q̄. ergo. cōl. est
aūas. ē. a. ꝑsone. q̄dz. dē. tm̄. aūa. mi. ꝓ
ꝓ. io. q̄d. ꝓ. ex. de. cūlla. ꝑ. totū. ꝫ. dē. q̄. dns. ꝓ
unt. ⁊ dicit. ꝓ. ꝫ. ⁊ ꝫ. ut. ꝯ. ꝫ. Q. ofa. q̄
aūas. dat. sacdōi. ꝫdīs. suscep. ꝯ. ei. ꝓ
dat. alii. pochia. ex. iure. ꝫ. sēde. pochie. ex. ꝑuilio
nō. dat. ei. q̄. ꝫ. ꝫ. suā. ex. aūas. Q. ꝓ. q̄. dat
alii. ut. cooperator. ñ. dat. ꝯ. ut. ꝫ. dr. ꝫ. cōl. est
q̄. cooperatores. sē. ꝫ. ꝑuliat. ꝑ. sacdotū. ꝯ
ñ. sint. eis. ꝫ. dm. ⁊ ꝓ. nis. ñ. dependz. hīa. ex. ab
eis. ma. ꝓ. q̄. ꝫ. hz. ꝓ. ꝫ. ꝫ. q̄. ofatur. te. iudic
ꝫ. dz. sua. aūas. ⁊. sacd. aūas. q̄. dr. me. q̄d. te
ad. mue. ꝫ. q̄. ut. me. q̄. nō. ꝫ. ut. ꝑ. ꝑ. ꝫ
ñ. mes. mi. ꝓ. ꝓ. io. q̄d. hz. ex. de. sepul. li. A. si
ecclīa. ꝫ. dr. ꝓ. vocat. ꝑuliatos. cooperatores. ⁊
edificatores. sacdotū. ꝓ. q̄. ꝫ. Q. ꝓ. nō. ē. dd. ꝑu
legū. dm. ꝓ. tuit. tuisse. ecc. ꝫ. ꝫ. sc. ex. ofa. q̄.
ꝯ. ma. ꝓ. ut. hz. ex. ꝑuil. c. q̄nto. ꝑuliū
ꝯ. dz. ita. ut. ꝓ. ꝑ. ad. ꝑulgea. alias. est. dēsio
nul. q̄. ñ. licet. sentre. de. ꝑuilio. dm. ꝓ. mi. ꝓ. q̄
si. nūqd. hūa. sacdos. tuit. est. ꝑuliū. sit. ei. ꝑ
uilio. sacdos. posit. q̄cedere. Q. dm. aꝑ. ñ. ē. sam
ita. ꝓ. ꝓ. ratōne. q̄. licat. ꝫ. sibi. dcō. ꝑuilio. ꝑ. ꝫ. sic
opi. ꝑ. ꝓ. ex. de. dns. Joh. ꝓ. xx. sic. ꝓ. ex. de
audīe. dm. hōiem. ꝯ. ꝫ. aut. nō. dz. d. q. ꝓ
ubi. dm. est. q. ꝓ. q̄. ꝫ. q̄. ꝫ. sacdotū. q. ꝓssit. ei
audīe. q̄. ꝫ. ꝓ. ꝓt. audīe. ei. ꝫ. ꝓssit. sacdos
pochi. ꝫ. ꝑuliū. q̄. ꝫ. q̄. sē. sacdotes. q̄. ꝓ
eis. q̄. ñ. ꝫ. ꝓ. q. de. ꝯ. de. sē. sm. ea. ꝑuilias
sūmis. ꝓt. ꝫ. de. q̄. ꝫ. ꝫ. ꝫ

q̄ sacdos pochl' q̄ alt' pōt · aī g̃ dī ꝺ̄cēm oīs
vōlt · ꝓ sacdoa · ꝺ̄ q ꝓ̄us est · ic q̄ ꝓ̄ ill' lī q
ure lī expulsō spāli ¶ ad 2m ꝺ̄ q tm̄ suppont
ꝺ tm̄ ꝺ̄ ꝺ̄ suppōt tm̄ · si q pochiam ī me
diū hūt et nō ꝯpo · u · ꝺ̄ ꝺ̄ cēsūre · intelligis
si de ill' q̄ ꝯseruē · ordie sacdoū · ꝺ̄ · ꝺ̄ · sz ūtez
si hūt sol' sacdotes pochiales ꝯ ꝺ̄ · si vō eis
dē ꝺ̄ pochiā ul' ꝺ̄ ꝺ̄ nō ꝺ̄ · t ꝺ̄ ꝺ̄
tā nō · ꝺ̄ ꝺ̄ ꝺ̄ ꝺ̄ hūt nō hūt ꝺ̄ · sz q
statuto ꝺ̄ ꝺ̄ ꝺ̄ ꝺ̄ · ꝺ̄ de ꝺ̄ ꝺ̄ nō
nō · q · ꝺ̄ · ꝺ̄ ꝺ̄ ꝺ̄ ꝺ̄ · n · q ꝺ̄ ꝺ̄ ꝺ̄
et ꝺ̄ hūt ꝺ̄ ꝺ̄ ꝺ̄ ꝺ̄ · ꝺ̄ · ꝺ̄ ·

cet o sciens nō cet h d claues i sacdoca

Ad 2. q. d. e. ḡnes p. q. ēlā unt aliq ponē tes q cauēs clauiū nō se extendūt ad aū pcm. q. aīa ē pcōz alt. eādo potōm ut ne d. ie. ponūt q. cauēs clauiū ñ pl. sa ad ñ oībē cet pcōz alt. eādē ⁊ q. h cauēs clauiū possit armoīe de pe. aīa pcōm aī si pcō pene remanēs nō ipōt cōli ut valet pma. sic si cōbeā duob. v. pmūt duo ut remittāt aūt clauiū. et ē ipōnet una q. g. ut valet pma. Ad eōs ēne oppo de eo d q unt de aulpa. d. u. q. qi cauēt clauiū aulpa remittit g pcōz aī cauēt nō sufficit ei ore uenit ad pma. nō dū est remissū pcm. ex. aī est q. g. igitō ne remittit nō ñ clauiū cauēt g. ꝛ sic hēt ie d. q. pcōz aī ofōm ut sufficit ēne de pcō ⁊ tūc cauēt clauiū oīdē alt. ⁊ sic ē sufficiēs q. p aī est cauēt. A tūc ab soluat clauiū cauēt. Ad 2. q. d. q. unt de pō. si q. ñ ponēt pūtal pēa in arbitrio ⁊ sūdo ut ñ q. mag. est recta ut clauiū ⁊ ut pōtet q. p. aligen. ex. cau cēt ista. si cēt pūtal q. h est ipole. ma. pz. mi. p. q. ut aliqui fiat. reuelo tibi q. de q. lege ñ appz. q. o. est q. qs opēsatē ma. alt. ut ēt cet pūcat. ēt pena. pmā aulpa ⁊ ut fiet cet ut plus ⁊ cet. Ad 3. d. p. o. tet q. si sacdos obligaret. pcat ad pēm sū. meliōē q. st. debet. pcōz tenē ad plene. g. si h ē ra tū sīe ent si ignōē ipōt. ⁊ q. p. cet. q. cēt. Vel ītuce q. dependet solū ex determie recte ro nis humane nō hēt me. pūcelle. q. unc. posset ignōm. g. nullo pl. ipmā. ⁊ ignōs est uolūtas q. sacdōs placet ecc. excedit. ñ nulles rōm. ⁊ g. q. ad h q. pcōz q. ad pēm. pōt se. q. hic p. ut si de oībē. ⁊ ualt se sine sacdoū ꝛmunicōne pene cēne ⁊ cet. ñ cū ualt tūs pēm. illi tamē ecclie. ⁊ cet. ñ pōt. ꝛ. ⁊ ipōt. ⁊ cet. ⁊ cet. ⁊ cet

ꝺ

ꝑ ar. 3.

ostꝰ cpi ꝑ̄u pot̄ eam̄ eꝯ illi ꝓ̄ idulgēcias dare

Ad 2. q. 6. ꝺ. ꝺuas ⁊ nces ꝓ̄ q̄ licet glō. exē de pe. ⁊ re q̄ ⁊ ponāt̄ ꝑles op. ē. uelleāt idulgēcie ꝺ. q̄ cū relict q̄m sōlāc. ⁊ q̄ si ꝑ ꝺiuit ꝺimitt. ꝺies ualde bñ ualet ꝑ cāra ꝑ̄ cēpali debita ꝑ cāra ꝺ. q̄ ⁊ idulgēcia cū i ꝺ. nō sit ꝺe ꝑ. q̄ nl̄ euitet̄ uū seq̄lem. ⁊ plem̄ minū ⁊ si habit̄ cāll̄ nū est ꝓ. q̄ ꝑ cēs ⁊ q̄ ꝺ. ⁊ cās. ꝺe. op. cūlas enūcy. q̄ minū si ꝺe. p nōne ꝺe mayo. ⁊ u. aug. i minui mēq̄ locoꝝ ille ꝑ̄t repiet̄ ꝛ. cōi residui. ⁊ sulp. ⁊ ꝺ. q̄ nō ob stat q̄ alū ob. ⁊ q̄ est ꝛ. ⁊ q̄ cū beat ꝛ. ⁊ ꝺecolō rome tā ē nīs rome. nē. u. alio cāli relaxacōm pene. ⁊ ꝛ. ip cepōne gl̄ie pl̄. n. ꝛ. ⁊ alu. pl̄. ꝛ. ⁊ q̄ ꝺ. pl̄. ꝑcens cū idulgēcia hītā nō ꝑ. ⁊ mī. ꝑcēs cū nō hītā ꝑ. q̄ pl̄. ꝑcens si nō ꝑ. ī est ꝛ. ⁊ q̄ licet nō sulpiat op. ꝑ. ī. hnt ī ꝛ. ⁊ ꝛ. ⁊ ꝛ. ⁊

pita ū salua ꝙ soluet tēpalē ī illo ꝙ sīa est
tēpal' qū sunt omnia · s' uenale tēpale' au
alīs ī ipīs ꝓcea nō ꝺm qꝫ aliq' ita uoluit
pt ꝓ' ut modꝰ relaxacōis sit pe uenal' īmoa
cntibꝫ ꝑ' sue dām est pt una uice ꝑ soluet pe'
tēpale' q' remanet' aut ꝫ ille uice ū ꝑ actū īcōe
ꝙ' exīoꝛe qui ducor ꝺ soleat uenale ꝫ ꝑ actū q'
dā ferūos cau'ꝰ q' ꝺ' ꝫ ī ꝺ' mus a nullus modꝰ
q' est aliq' spāles mitus q nō sunt ī usag' q' me
nunt dānacōi g' ū occ'ꝰ uel ꝓnū hoc sit ꝓ sue
ligēs ꝙ q' uenant, de uenalib'

Ad. 2. q. 6. c. Sues ꝓma q' ꝫ ꝓnā sepi nā
tet sit. ꝙ prima de pe. dī. 2. c. hoc ita. ꝛ. Sē qđ.
tū ꝛ. ꝛ. ꝛ.

q̄ cap̄ ligamus nr̄ talis ꝙ reuelās ofōm cūiꝰ tpm̄ iudi
cepto ipm̄ pcat ¶ Ad 6m q̄ p̄cepū de secreto ofōmis
est de lege canōis p̄z ex̄ de p̄ & re ois utiq; & z q̄
si peccauit ¶ Ad 7m ꝙ ā sit pena reuelādi secretū ofōis
ū nō q̄ sc̄d dr̄ de p̄ & re secretos q̄ annexā sunt
pē ofōmis ad ordinē & euangeliōnis p̄mūd dm q
ille euangelio poterat illē facē multa mala q̄d p ca
nonē ꝓmoē z̄ minat est de p̄ & re ois utiq; scr̄
qui p̄cūs i p̄mām uidꝰ se directi p̄ supplicū reuelare
nō solū a secretō ofōis depoñ decimū dm & ad agendū
p̄nām ꝓpter q̄ i arctū mōtū deducēs. Et ista p̄na
ꝓpe operat talib; q̄ dant elias & sacerdotib; lapsis ido q̄
d. c. de lapsis ¶ Ad 8m ꝙ omne secretū est simp̄r de lege
nē. q. ois p̄cepta supra de lege nē. q. oīa p̄cepta
& explicata in lege oīnglica sic ē in q̄ q̄ multas
ut furtū uob lōnes & de fama & detractione p
missi rōne actionē tūnos additiones q̄ fiunt. e. rōnes
¶ Ad 9m nē idē excludit de sigillo secreta & ofōis
rōne & secretū nō solū id qd reuelās ꝓpter expsse
secē tenī. sz & q̄ ex hāc rei est tale q̄ sine peccato
nōm ē reuelād. licet nō expmat.

Ad 2. q. d. Sñcs ꝓma q̄ ofellor tenet̄ se
cretū tenē ofōis p̄z q̄ ut dirēte obligat
p̄cepta iuris nē dm & canōia ut p̄dm ¶ Ad
2m ꝙ nē aut ofellor reuelauit tenet̄ ad secretū sic
nō est q̄ ciuilēus iūre ad nō dāt dar dmū sup
p̄ iuste reuelās ciuitatē ut secretū idē nō dēbet ois
q̄ audiens posset reuelare ¶ Ad 3m ꝙ audiens cāz
& fraudulēt tenet̄ ad secretū sic ofōis q̄ q̄ ta
les nō possūt mūere soli q̄d operat p̄dō ofello
ex iusta sua cā fore sub secretō ¶ Ad 4m ꝙ ibi ut ob
liet̄ q̄ de ofulēt de ad secretū fiendū dñi sibi
mittet ofōm & de cāli ofulēt aliq̄ ut si ipēm
p̄dor aliq̄ offulēt quia ex hoc ib secreto q̄ p̄z q̄
ad h obligāt̄ ad iusta p̄cta ofellor n dī nē
pres proles ad ofulēdū & idō q̄d p̄cepto ca
dit tō ¶ Ad 5m ꝙ q̄ ib idō secreto nō ex dñi p̄cām
reuelādi sūma q̄ alia nō sit de legis p̄dās unde
si aliq̄ it̄ uulnerat̄ nō excusat ib secreto ¶ Ad 6m
q̄ p̄ sta cā q̄ p̄cām ofūnat̄ excusat ib cod̄ secreto
nō tñ q̄ p cā posset deuenī i notabē delictus
sō dr̄ q̄ secretū est fraūd q̄ p̄ signo uel dicto ne
ctio reuelz q̄s sit q̄fata. ex̄ ce p̄. & re ois utiq;
dñi sacerdos cui fit ofellū nō n̄ ingūe dz aliq̄e
in forte ordine nisi fuit prece & p̄cū ex̄. de ofī. iud
ord̄ sacerdos. & q̄ est tñ p̄alis de isto secreto clāmi
q̄ sibi est de q̄ ofello n̄ q̄re tñ ut mala. nō tñ
q̄ p̄ti forte nōē aliq̄s alt̄ q̄ ofello dicat in
mala p̄z dñi absq̄ime ad ti p̄cūs ē & dōct
so sanctus est tenē q̄ p̄ti negotiū mīans si ē tūr
mas inepta nē nocius cui timēt̄ p̄dā

Ad 2. q. d. q. est ꝓma q̄ icalu q̄s reuā
alte tuo secreto nō tñ q̄s reuelā re tūn
ofōne dr̄ q̄. ofitēor tibi p̄ p̄cō tñ dico t̄ mea
dñi cui tenēris d q̄ nō possis reuelare q̄ ille
ofitēs nō potest dī p̄ceptō p̄cepto leḡ nē di
ne tenēris tñ q̄ audit secretū de ofōne. tñ si
as ut ofitēt̄ ex p̄cto dcq̄ lr̄ecundō tenētem alt̄
ut reclare ofulere nō possūt ut dr̄ reuelare & de
mia ofōis sz dolco nī tenī ofōm facē dī. sic
possūt exp̄me sibi ut alt̄ ofulentu ¶ Ad
2m ꝙ nē icalu mortis dz q̄s reuelare ofōm dm
si sit. & hoc ad illos tres sacerdotes in memore ut
occidāt si vñ de eis iēm ofitent̄ & ue māt ad sa
cdotē ofitens s̄ reuelādo illi duas si nō pot dcli
mare uitā ñ alū p̄ncipē utū fuisse ofessū dr̄ p
silire morte & ñ nī ondere uitā tñ sacerdoti p̄ncm
¶ Ad 3m ꝙ aūcens s̄ mo ñ ho tone & absolues
eū ai nō potuit ex̄ de s̄ mo. p̄tōi nō dz ei &
ei ofitet̄ de mala absolone q̄ tegē pñ dō ego
te male absolu ep̄m s̄ mo ñ. sz dz ip̄ñe dñe ne
a culpa ego te male vl̄ sū auāte clamū ab sol
q̄ nō potui ¶ Ad 4m ꝙ ip̄ō ne nō dz dcregi fa
p̄ si pot ti ut fama eius p̄clamet̄ ai si dcrega
t̄ a ofōne nō pot p̄dī ¶ Ad 5m ꝙ ñ dz tūor re
moūe ībore ad nō accū vñ dēfr̄ dcrecō ofōis
p̄ p̄cām ofellū puta nō pot alteri remoūe mō
chi a possessu ip̄ p̄cām cēdūt ofōne. si aī
nō est obligat̄ ip̄m remoūi & si sciret ofō
ne mōchi uelle excōicare no debet clam
dcre ordi si ti ex hi p̄dicō ofōnis secret̄ talia
ñ occultra sō dei iudicō relinq̄at ¶ Ad 6m ꝙ
hz ex̄ de sen. ex̄. cū nō absōne ex̄ sciens aliq̄ ex
cōicatū i ofōne dz ei solū uitare ū ex hi secret̄
ofōnis publicet ¶ Ad 7m ꝙ illa. ad p̄m p̄. q.
q̄ h ofōne nō sit de lege nē tñ ligatū secū sunt
sp̄ de lege nē q̄ p̄net ad sacrā sūmū ēt ligatū
secū est ofello. ad. n. q̄d nō est de lege. nē dñi
p̄ licet id q̄d est de lege nē ¶ Ad 1m ꝙ fr. q. d. q.
lit. ciuilens ecclīe nō sit ofellor ei dr̄ ad secū
q̄ nō pot ēlige ex̄ sonū secret. nō tñ dominus p
tñ qui obligāt̄ ad secū p̄cepit mor̄ reuelā

Quinq; mlūs aūb; ¶ Ad 1m ꝙ p̄ma
q̄ p̄ma q̄ma magr̄ p̄ sup̄ iuelligenti
q̄ p̄ma q̄ dz pot hīc una tēlis
secū. hic q̄rit de reliquis aūb; i p̄cām dēpo. tñ
ciū ite libidulēte redeant ad p̄m mō. q̄
lic. dñs ō conandū & q̄ red nē dimū
ta p̄ta q̄ si ma ecclīa nō ē a pte dō i cūr d
cret. ag. i. i illo suo ici omnia ē bñ p̄cūt eo
q̄ q̄uo suo uoluit debuī dñre ¶ Ad 2m ꝙ p̄ñ
nō redit i cognōiāte q̄ n̄ p̄m p̄cām sūct p̄z
q̄ p̄cām nō ict ñ p ecclīā p̄cōtus ans p̄z q̄
idē ecclīa mlō equ p̄cellit nō repit i ruīo. c
¶ Ad 3m ꝙ p̄cātus ip̄ relegat i mōrē gñā q̄ nō.
q̄ nō lucrāt̄ de tuo p̄dō si maiore gñā ofle
q̄t ¶ Ad 4m ꝙ maūes p̄ō ut ē cēdēnē refugē q̄
nō cēdēt̄ stare rect̄. n. maior cōmā & si ma
ior p̄ō p ponēs maiore gñā q̄ g̃ dei sūmā p̄cēs
i bono ¶ Ad 5m ꝙ ecclīa ēmorēte acquirit mlo
rem gñām sū ecclīe ¶ Ad 2m q̄ ad 3 q̄stra.

Ad 1. q. d. Sñcs ꝓma q̄ ce
q̄ de p̄ dei ecclīa nō pot redire ide p̄cām mlo
p̄ q̄ dc nō pot ēe cāuator p̄cī de p̄ ecclīa si cēt
cāuator p̄cī si facet redire ide p̄cām mlo g̃ rō.
dducēs p̄z & aug̃ gz. q. q. z. deo cāuatore nemo
sūo cēdit. & ultrō cū ul̄ possit redire ide mlo ul
p p̄m dīnā & p̄cām nō possūt redire ide mlo
p̄ p̄m dīnā ip̄le est redire ide p̄cām mlo ¶
Ad 2m ꝙ teneo oppm q̄ ide mlo possit redire de p̄
dei ecclīa p̄ ex. te. d. p̄ actū cōtritū nō ē nō
oblō ad p̄m cēnā si talē pot deus facē redire
eod mlo g̃ & p̄cām ide mlo. ma. p̄z. vm p̄. z. ar
q̄ q̄ possū ego facē redire eidē mlo g̃ & p̄cām
p̄ mei sūmū pot deus facē p̄ sū. sz ego possū
obligare eōdē ad id mlo acq̄ p̄ eū absolui

Ꝯ q; q; ꝺeus pot̄ ꝑ ecc̄ā suū pot̄ ꝓle ꝯ potiꝰ acꝯ
ponꝺ· mittamus ei̇ position mam; cuꝺ obligꝯ nuꝺ
gꝰ remota oīmoꝺa me⁹ ꝺꝰ ꝓ reptie cuꝺ obligꝯ
i̇ position. ꝺꝰ q; fiunt ꝓpou· 2º ꝓz ꝓꝺ· n· q· si ꝯt vbi
ꝺz q; suus mannilꝰ ꝓ ꝯtuacoīem ad ꝓce reād
reꝺuct⁹ suu tute· sꝯ vz rō op· q· ꝓbigꝯ tūlit ac
tus sū eāꝺ macula q; bus eā sit ꝺelꝰ· nō· n· Ꝯ nūl
q̄ꝺ obligō ad ꝑna ecc̄ne ℣ 3º q; ꝑcā oīmissa
p̄cꝺuitate nō redeat eꝺ tꝫ scōli· ꝓ· ꝓ· q; h; hꝫ
ꝺe pe· ꝺi· nu· c· hꝫ aquite· 4º q; h; nult⁹ ꝺrugꝰ ſi
ꝑ· bri q; remiſſ· ꝺe· ℣ uiat q; nō uiꝺet ꝺeꝰ ꝑcā
ei⁹ ampli⁹ ad uinꝺicā· 5º h; nult⁹ ꝑꝰ si neq; nō
iuꝺicabit ꝺeꝰ bus i nō ipm· gꝰ q; ꝺeꝰ sc̄i ſuū h;
ꝺilit nō nem iuꝺicabit· Ꝯ hꝫ· ꝺe· pe· ꝺi· e· c· ꝺiua
eccl̄ia villa ꝑm ꝺe inulcꝺ uenie ulc̄ in ꝓpt
℣ Ꝯ 6º q; ꝑcā villa receiū ꝑ mod⁹ cōſuetuꝺ eg
uatꝰ ꝓꝰ ꝓ· ꝺꝰ magꝰ cē gꝰ· q; ꝓlā bnā recap
h; ꝑcō· relegens recipit bnā ma· n gꝰ ꝺꝰ magꝰ
cē gnus suma ei igratuꝺo ꝺo appz q; iꝺeo iuat
gꝰ reꝺ· reꝺuct⁹ eggnat ei ꝑcā· ma· pz· q; ex
bnā ouꝰ obligō ad gnī· nī pz· q; tanꝺo bnā
ꝺz cē acꝯpatus q; uo aliqꝺ ei magꝰ ꝺeb nī ſi
lit nūl· ſz ꝑcōꝺ cē ualꝺ· ꝺeb nī· q· ꝺeꝰ agnat
eꝺ ei⁹ cū gꝰ agat ei sūmū bnā ℣ obliga
tus plib; obligatoīb; gnus ꝓcat si ꝯſligꝺiat
h; ꝑcōꝺ relegens plib; obligōib; obligat⁹ gꝰ gꝰ
nus ꝓcat reꝺuctō· nū· pz· q; nī uālū magꝰ
obligator eggnat ꝯſligꝺiē· nū· pz· q; iſte te· ad
ſtigꝺ ꝑcām ea obligatōne q; re⁹ Junoꝝ i cūma
q; ꝺna gna a ꝑcō relicꝝ.

Ꝺ· ꝺ· q· ꝺico· e· ꝙ ℣ ꝓma q; relegens a ꝑcō
ſp relegit ad maiorē gliam ꝓ· ꝺ· relegens
a ꝑcō renunciat omīa opa mortaliū h; tū h; ꝺē no
nū nūtū ꝓ acq; oīoms gꝰ i maiorē gliā q; pl⁹
ꝺe ꝓmo· ꝺeꝺucō pz· q; oīcit q; opiꝰ nūtuꝰ ꝓ
mortaliꝰ ei ꝓ ꝑcām ꝺebet nūtī cozꝰ ei pgꝰ
ea reuiuſcit· ei gꝰ actu nouo oīcōms i relige
te ꝺebeat nouū ꝓmū ei sit nūtuꝰ· scꝺ· q; re
ſurgēs ad maiorē gliā relegit· ℣ 2º q; pot̄ i
relige ad maiorē gliā ꝓ· ꝓ ꝺē q; apiꝰ bois me
rita ꝑ ei reuiuſcit ꝓ ea gliā q; nūq;
q; eā relinq; ei gꝰ ꝓ nouū actū oīcōms ima
ne i nīſi ꝺee nouā gliā tal⁹ relegens relig;
maiorē gliā ℣ 3º q; pot̄ relige nō ad gliā ma
iorē· ꝓ· nō oz· q; hꝫ maī ꝓmū i gla beāt ma
iorē hītū i gliā q; eis pot̄ ee accepta i ꝺe ꝺna
ma magnū hītū gre mlta n· acc⁹ ꝓna ꝓmabū
q; qū nō mēnt⁹ gre augmū· ꝑ ſtz gꝰ ꝺeꝰ ꝺapa
mortaliū· i ut nouū actū oīcōms mortaliū
q; accꝑe ℣ 4º q; si iſte ꝑcōr ꝓ actibꝰ i gliā ꝓ
i mic⁹ peccatiꝰ hꝫ mlto magꝰ gꝰ q; iam
relegendo ꝺe relicmo· gꝰ· q; placens i actibꝰ plꝫ
tū augmtaū longe pl⁹ acq̄rit q; ſeruit ꝺeꝰ ad
hītū hītuū· ſ· iſte q; mic⁹ ceꝺit hē hītū qꝫ
mentū· ꝺ· aut· q; ſic hꝫ ꝺilectuū gꝰ longe pl⁹
placat ꝓꝰ q; ſe· ma· pz· q; eū ꝓfect⁹ actꝰ hīt
exhītus i exīnūbz q; uo ꝺic⁹ magꝰ gramaco
q; i ecc̄lia ſtat ꝺeꝰ hītꝰ ert ꝓfect⁹· nū· pz·

Ad· 3· q· ꝺ· q; nō lo⁹ ꝺa ꝺe innocēū q; ꝓpetat
hōi eū nr⁹ lap⁹ ſed eū ſtāta augl⁹ q; ꝺe
ſi ꝺan ert i ꝑ· ſ· lo⁹ ꝺe innocēū q; q;ꝫ hꝫ pot̄ ꝺele
uare i ſe ꝓfectū lap⁹ ꝺo· e· ꝙ ℣ ꝓma q; q;
uans ſe innocēcā pl⁹ longe mer⁹ q; relegens

ꝓ ordīē i maī ert ꝓ· bnā q; sup· ꝓ· q; q;
ꝺgo glōſa nūm ꝓ innocēcā pl⁹ q; q;ꝫ aliue sūs
relegendo pū mlg⁹ ꝺ· 2º q; ſalte tēpe 1º q; q; s
ꝓcat eaq; relegat ꝓſz multa actꝰ nulle
multa ſtās i mno ecc̄ie· i gꝰ appz q; sit magꝰ
bnā· q; ostuat ꝺe innocēū maī⁹ lonū ℣ ꝓ maī
e nō ſol⁹ maī a illē hꝫ e mala cohibe q; ꝓtin
ad ostū ipotēs ꝺ· 2· q· q· nō ert innocēcā q; tū
facē ꝺo· e· nō cohibe malos ee ſp̄tat ad alios
ostrūc· hꝫ ꝺoīa q; e ad ꝺ· ꝺ· e· nos ostrūc⁹ e· nō·
q· i· legi i ꝑlatis ꝓ ꝓmīc⁹ innocēcā ꝓ· ꝺ· lap
ſis· i nō vnꝰ ꝓfectꝰ· gꝰ ōnū hꝫ ꝺz· ꝺ· ſ· ꝺ·
i· e· ſidebor· ꝺ· hꝫ q; ex⁹ pcat lap⁹ ꝓſtens ꝺz
ſtū innocenū ꝺplatus q; nouus mo⁹ ꝺd⁹ ſis
ꝑata ℣ 2º q; ex⁹ pcās appz maī⁹ ꝺei mia ꝓ
q; ſūma mia ē bona ꝺepdnter illaūtate· i tū
mala pōta ñ refrene sic fiat ꝺeꝰ q; bō fac
ī ecc̄ia licet mortaliē ꝑcāt ꝑcā mor⁹ tū si
reluctet oīa mūtiāt mala ñ ꝺelecta iō bone
ſt nō q; eadem ī ꝑcām ꝓ· q; ſe cōcās refrēs hꝫ
ſui lōge gnus q; hꝫ ꝓles obligōnes ꝙnullio
nes tū ñ ꝺe agnatue ñ exāctātas i nō ꝑm
q; tue mut⁹ ert ꝺ· eggnans ei ſt oīs cōſtās
aptone licet eni ꝑm maiorē q; ert ei nocēū ei
modi ſt cōſtās ℣ 3º q; nō ſol⁹ hꝫ mic⁹ ꝺre
ee q; ꝑcā ñ redeat i bona opa redeat quo
ꝓ· q; ad ītegā ſp̄tat q; ꝓ· q; ad iuſte iudicādū ert
ſ· ſtinc opte ne i ꝺeclīū ꝺeclīnādū nō nēm iudice
hꝫ ꝑm ſcē absolui iuſte iuocatū i ꝺeasū i
ꝺiſſ⁹ ꝺforo ꝑuāti gꝰ nō ꝺz nīſi ꝑone hꝫ ad
hītā ñ ſē ad⁹ renūciata nr⁹ ꝓ ad iudicāū ꝺō
tā i nō ꝺebet redu⁹ ℣ ē 4º q; q; licet opetet eū
qui ostitꝰ ſp ostīt ꝺe recidiuatōne nō ꝺeꝺe q;
q; ꝺeat exp⁹ie ꝑcā q; ad nūtū ſ⁹ q; ꝺz
reꝺuctāle· hꝫ ſufficit ꝺē ego ꝺ· ad⁹ tū meū q;
ꝺo maīs ꝑcās ſiu ab⁹ ofēſo i absolut⁹ hꝫ ut
īgꝝtus reꝺuctū rēm ī ꝑcām· nō ert q; ēē nimis
ꝺifficile recolere oīa ōnia ꝑtēta i ofēſe nimis
pluria ℣ ad arta ꝓba ad ꝓm ꝑē· q· q;ꝫ ꝺo q;
receū ꝑcā ñ ſol⁹ hꝫ ꝺolētes agnatores i nō suus
ille qui nō ꝺpall⁹ fuit ofuo ſilo rec⁹ ert i ꝺeasū
ꝺom⁹ ſoluet oīe ꝺebitū ad ſp̄ū· ert ītegꝝ ꝺe
ꝺebito ei⁹ſtātie agnatōe ꝑcām ℣ ad ꝓm 2· q·
vz q; nō reꝓbatur lucrū ꝺe ꝑcō q; hꝫ ſtrā alij plā
ꝺo ſuuſſe mīa ita q; ꝓmū ꝓ· ſtīme· ſ· ꝑcēuit
ꝺe ꝑmiſſa ert i ad ſacām· ſ· ſtat ert ꝺ· 2·

Ꝙ magꝰ potq; expedit ſe ꝺe· q· ſacās
lap⁹ q; ſpecat ad regiom· ꝺmacōne qꝫ
ad volūtatōz· eccl̄ie qꝫ ad nutōm· ꝓmā q; ad
restaurāōz· hꝫ agit ꝺe ex⁹ma vnctōne q; ſp̄tat
ad finale exit⁹ ꝓpacōm· i ꝙ ro duo.

Ꝟ ꝺm ex⁹ma vnctō sit ſacām nouē legis
q; nō· q· ſacām nouē legꝫ ꝙ ē vnū ſacām
ex⁹ma vnctō nō ert vnū gꝰ ꝺe· ma· pz· am· q;
q· i ert ꝓles nr⁹ eo q; i ſint ꝓles vnctōnes· ōpt⁹
ꝺ⁹ magꝰ· ibm ℣ ꝺr⁹ hꝫ ſacām q; ſunt ibm vnū
ſū ac⁹· ꝟ nō ad duo q; ſūt

Ad ꝓmā· q· ꝺ· e· ꝙ ℣ ꝓma ert q; vnctō
q; canones recap⁹ vnp⁹ ꝺiuiꝺ⁹ q; hꝫ ert
ſac· vnctō· ert vnū· ert· nō vnctō ei⁹ma q; nuchor
q; ert ꝓpm ſcām· i hꝫ mic⁹ ei vel⁹· i ꝺe vita q;
ꝺo pe· ꝺi· 1· ℣ Celua ert ex⁹or· i vita ert nī· q;

q̄dā est baptizator i q̄ dnīm i nūc de bapt̄o. q̄dā q
fumator de q̄ dnīm i nūc de ofiō ne. q̄ dē est
vnc̄ vegn̄ q̄ sit ībchio de q̄ t dr̄. 2. q. vn. plūs
in. q̄. nūl. q̄dā sacēd̄ q̄ sit mūcamb; dcq̄ i. d.
23. p̄cēa. t 16. q. 1. gnāl. 2. c. cccc. iustific. alia p̄
ubicat̄ q̄ sit i mamb; t capite de q̄ t. d. 23. eps
q̄dā nocēcāli. t h est ad p̄bit̄ de q̄. d. 1. q. ad
si. nūl. c. v. t plūbos.

Q2 q̄ est oñdē q̄ pole
sunt xp̄m ministre cēd sig̃ efficac̄ sigillis de lecō
venialī. t expedirē q̄ p̄cōm cūlib̄ cēd vtra cē
nēt. t cale signū est sacrām eccīe vnacōms
g̃ pole sunt cēt ministra. nō ū sacrām none leg̃
g̃ dē. mat. p;. q. ū est mūcipus p̄ ministre sig̃
cēd sig̃nd̄ delecōm venial̄ p̄cā q̄ mort̄. g. cēd
rd xp̄o poliunt sig̃nū p̄ficam g̃ cēd illd ponit
ministre t ogruū sunt ut ḡ venialia q̄ cōtrahe hoīes
q̄tcūq̄ ipfici cēd remedū debitū ordinati
mi. recēbūt. q̄.

Q3 est dare descrīō eccīe
vnacōms. eccīa vnacō est nūcō hoīs ifirmi
peccatis sacā ecclīa p̄bit̄ cōs cū oleo q
sacro ab epō mūtio sacēdote sūb cta x̄ba cū in
tencōne debita p̄ferte ecclīe dca signa re
surrectionē finale remediū p̄cor.

Q4 est
expone oīs peculias h dictōms vbi appe
bit q̄ cēd est de h sacrō illic dictōne ponūt t
p̄cipue ipa ipsar cēd nūc ap̄ q̄ h sacrā vñ dr̄
vnc̄ q̄ sigt vnctōz aie ī ordīe sic dep̄ ad
huctōz. t p̄cēs.

Q5 cēd est sūceptōm q̄ est hoīs i
finu. dū nr̄ sanc nr̄ pax ītimo. t mortis
ar̄o ofa nō violēte h nūl. sic visionis
vl̄ suspendū. h nūl mor̄ dcr.

Q6 ipsar cēd
debita q̄ grām; ī ipō suscapīte nō dr̄ ītim pēs
nō. q. dcr. nl sacrā g̃ pl h. t adhuc p̄pacō p̄
venial. vñ nō dr̄ obstā punc̄ tumolis t anim
br̄ si cū sumā peccāmt ul̄ ofiet q̄ volūt. nec
cēd nō inocēcabr̄ cū ī eis nō sit delict.

Q7 ipsar cēd
ad locā cūi lq̄ suscapī nō dr̄ ipubr̄ declarās q̄
est. a. duo oīb; dne cūres. dne nares. dne me
ūbos. vtq; ps vtcor. pedes tanto. t si oīb; il
lis pubr̄ gemūdo. t q̄ le gemere p̄cs excepto
ore. q̄d supplet vice lingue. t debet h sacrā
p̄ peām gult. t lasciē. sr̄ p̄ obliōnacōm supple
tore. sē g̃. vn. p̄bles vnctōnes. a. pubr̄ pūb;
ti. pacles īoīs gēlis genitis. xu. dvna īore. i
oīb; u. hūs quoq; venialī p̄cent.

Q8 ipsar cēd
ad nūr̄ tremoīē. nō dr̄ cū oleo q̄ actus īongē
dī est sacrām p̄q̄m. t nō. tnō dr̄ cē olīū. t tal
sacrā sic ī ēlmate. q̄ talla nūi sigt oleo. īone
stemne q̄ mozīcō nī mdiget.

Q9 ipsar cēd de
bita p̄cōm mē. A nō dr̄ oleūcta ab epō q̄
sol̄ p̄ p̄ dr̄ secrare.

Q10 ipsar cēd nūcūpū de
bita. vñ dr̄ a tactōe q̄u sol̄ h nūcō. t q̄
d. q. d sīcūi. t c. p̄bros. īoīs de sa. vnc̄.
t sa. q. i ducat p̄bros eccīe de.

Q11 ipsar cēd fort
nō dr̄ sīl p̄bri ecclīe cū intencōne debita p̄fēn
te. vñ dr̄ sīl ī longe. t ultra. bri p̄fente p̄ficī
sacrā vnctōz. t pūnām mūdi. tuā pecc. t
oīs q̄dō oculoz. l. aūi. de. vnc̄ de lingūi
si. u. nō sīl ī vrgendo dcr. ul̄ facie.

Q12 ipsar
ad effūs sacrī. nō dr̄ q̄ sigt ex ītīne dia ad
ofa ecclīe signa. ipsar cēd effūs sacrī nō
dr̄ remūtīō. finalīs. reiteratī. pedr̄ q̄ nō sit
sūg̃ illusione q̄ dcr. h sacrā

Ad. 2. q. d. abtē q̄ ipse h ille sacrām. h app; q
apli. h. ut dent. p̄ vnctē q̄ signū sunt
institutōms ei. a p̄. vñ dr̄. 9. 6. q̄ iungebant o
leo mlīos egros. t sanabāt. Jacob. aut nō
fuit h sacrī institutor. t p̄mlgratōr. t pco. oīa
. u. sacrā sē. a p̄. ihu. ut dcīt fuit. d. 2.

Ad
aym. i opp̄m p̄mle. dico q̄ extrema vnctō est vnū
sacrām q̄ est sig̃ signis tm vnū effectū. s. remissiōz
venialī. licet q̄ sint p̄a sufficiat h; signū. s.
ples vnctōnes cū sufficiāt vnū. h; signū. ut lege
tm est. s. sic. plā sufficiat posse sufficere vnū
vr; vbus.

Nō. t q̄ istō sacrām est remedīe sic
t mozīb; cēd. g̃ q̄ ordinate. exē de la. dne. c. vno.

Duc cēd ēlīeracōm sacre ordiacōis attē
dend̄. Jsta. t. d. 25. iq̄ magr̄ potest. q̄t
de h. sacrīs hic agit de. 6. q̄ p̄mū cēd
dignitatis placūm. tot hic q̄ est ordo. t ēst sē ordīes
t quero tūc.

Actū ordo possit dīuīn q̄ nō. gen̄ nō dictō
p hoīem. t p̄dicat. h ordo est gen̄ g̃ rō
q̄ ordo ordinet. nō sē nisi sīs ordīnū. s. sacrō
rū diaconatū. t.

Q1 hug. de sacrīs dicit ipm
t multi q̄ cōtrarium tenēt.

Q2 ordo sit sacrām
q̄ sic. sacrām. t sacre rei sig̃m. cēlt est ordo q̄ t
signū ordīs ī eccīa militātis. g̃ rō.

Q3 q̄ tūc
q̄t sē ordines tot erūt sacrā q̄ est ymagīm
qui ponit cūl. A.

Q4 vtrū sē cū. A. ordīes sīne
cūrīs.

Eūdo ad tā q̄stiā
Ad primā. q. d. q. 3nces p̄ respō q̄ dicat
q̄ ordo dicit sic. ordo est q̄dā potēs spūal
ad effīc sacrā exercēdū ī eccīa militāte. J. eccīa. q.
cēt vn̄ q̄ potest dici tripl̄. s. h; dicō q̄ potest
tm g̃ est cēt ordo q̄ ipi negant. m. p̄. q̄ cēt
est q̄dā exō ī cēt spūal potēs cēd exercēd actōs sacrā
ī eccīa militāta. J. ecclīa sic cēd ordinate.

Q5 si hoc
dictō est bō. tūc p̄ sacrōrū nō est ordo ulīor.
ōīs est finis g̃ rō. p̄to ōīem q̄ licet diaconat̄ nō
diacon̄ sacrām sit. tūc si laic̄ susciperet sacrām q
ipi faciens p̄ū legē cūmūnīū sūm est g̃ laic̄ hāt
illā potestatem q̄ hēt diacon̄ licet ei ēlīeracōm sē
laycis nō sē ordines g̃ illi duo nō sē ordines. p̄
si h; nūs est bō ordo sacrōrū cū est d̄. ōīs negāt
g̃ ens. omia p̄. q̄ sacrōs hēt dup̄ potestatē cēd
exercēd dup̄ sacrā ī ecclīa militāte. s. hoīs
est ēlīeracōm. t ab solūtōe cōs ipi mīstrāti.

Q2
q̄ ordo sig̃ne dicit. ab exig̃. 19. de. a. dei. c. q
ordo ē ipsū. ipsū q̄ vnūq; locā sibi. t bene
dīgēs dicō. t isto mō ordo accipī ī oneratō. t
ī vmūsō. p̄ q̄s ph̄s. accedit. s. mede q̄ bonū v
mūsī obtinet ī ordīne p̄sū. adūnūcē. t ob sīl ad
vnū. q̄m finis q̄ ē ordīnē ipē ordinat p̄ alīs
ideo q̄ p̄tes exīt ordinate ad vnū. dos sīl ad
vnū q̄ ū p̄ ee sīl agēt dispōne p̄sū ī p̄ū.

Q3
q̄ q̄ ex vtrāt dictōne p̄cā ee ordīe posit. illā
dictōm de ordine. d nō q̄ sm mos p̄dēm ordo
accipī d̄. q̄ nī pot ee vnū. oīs p̄tes iq̄bz ē
illa dispō agēt. p̄ū t ipsū. t sic oīs p̄s ong
tocā ee ordinate q̄ q̄t ecclīe ongāt ā
hīs nīl p̄cēt p̄dōne ul̄ dignēte. s. nī accipī illa
dispō ogrua q̄a est cūi ī ee p̄te. cū sic ī ecc
ordo est cūi ipsōis h̄ūcūq; dignē. t p̄. sic diffīn
ordo est g̃ dōs p̄ceū ī ecclīa dispōnēs ee ogō

ad ep̃cond debuit ad eccl̃ pẽnã ecc̃a tunc ma
ime cathedrale · ista dictõ pz · qr oppon oibz q̃ sẽ
ordinata ab ep̃o i clusiue · rqr i eis est gd̃o q̃ dictõ
nũc debuit rogẽ nõ qr oppon lector q̃ ñ ẽ cath
gd̃o t mag̃r ad eccl̃ ecc̃a tunc disponẽs ẽpt
lis cathedrale · nc̃ q̃ tunc sc̃a qr ibi tunc eccl̃ fuit q̃ op
pnã qr ordo cathedr eu fuit dimp̃r q̃ ep̃s pono q
bido fuit gd̃us nõ potens · erit nãq ecclesiã gra
vq oppletes duas potestates ido ẽ vn̄s ordo si duo
Ad 9m q ordo sp̃ãl dictã fuit · ordo ẽ gd̃o pmu
nes i ecc̃a qgẽ t debuit disponẽs ad eccl̃ q lec
cõnis t disp̃elacõis cuiꝰ p̃s · ista dictõ pz q
gd̃us t dignes ecc̃a vide tur disponi t eccl̃
sii t recessiũ ad alios eccl̃ p̃m · qr eccs pmi vide
ẽ cõ cuiꝰ electiõ vr cui vt pareant oñs q
dines ordinate · licet ep̃s ipis se videat hẽ
qr ẽ dictõ rẽgere t de ei.

Ad 2 q d · e · gnes qr ordo nõ ẽ electiõ
cui ñ opponit dictõ ne dictũ t dictõ electi
nis opponit ordinꝫ · g nõ est electiõ · ma pz · ma
jꝰ electiõ ẽ inutil̃ dicẽ videt̃ t magis · sz
ordo nõ est vtil̃ hoĩ · qr est gd̃o q ecc̃a pmunes sp̃u
al̃ · t licet sit licet ordinẽ i cathedr ecc̃a nõ
dũ vtil̃
Ad 3 q qr ꝓa ordies est electiõ p̃o qr
si opponit dictõ electi · sit · u ordinis cui hoĩ vi
sit sigñute gd̃o pẽnit̃ t sp̃ãle · ad qd nõ
nõ dictõ ei · ordies est ministeriũ ac̃is igd̃o ecc̃e
pẽnie ẽ opponit ecc̃a minꝰ cõ cuiꝰ ep̃i · t bñdi
cõne debita minꝰ a gd̃o illi ac̃o signo reputã
te sibi existẽte vita ei⁹ sigñus gremiũ pẽnit̃
qr ordiat digne p̃ minꝰ ui excep̃ ecc̃e qr ibi
dictõne ecc̃a ponit sp̃ialiũ ad dictũ electiõ · si
sibi sig̃m idisp̃ ei⁹ dñs ñ̃it ei gñs suscipiens
debitus t cõ
Ad 3 q qs sit h̃s electi debit̃ ñ̃ib t
d q sol ẽ qr pz p omñs canones · d ñ si ordi
nat̃ alit̃ alu expulso sic qbz cã ab bꝰ ordinare
ibi p̃ facit eos ep̃os ut dcm̃ est · d · a · t nõ cathi
dis · u · ordinat̃ dz a mõachis ordinib; gñalit
accedẽ ubi ad ep̃atũ i dz · d · 44 · c · 1 · zz · si
ẽ q̃s i ep̃m ordinẽt̃ ecc̃a ordinẽ p̃dicto dico
qr nõ pt illũ ordinẽ q̃libẽ ñ̃ prius illũ sibi ap
plit · 1 · q · gñalit · tit · 2 · d · 2 · qñ t · et ex h̃ sequit
duo corr̃ia
Ad 9m q ep̃atꝰ est ordo distinct̃ ab os
alios pz · qr pt recipi a q̃dam ac̃o p̃dicto · sacdos
n · nõ diacon̄ · t diacon̄ nõ sacdos posit̃ de ho
ordinem ep̃ale t postea nõ est ille ordo ei
fuit ordinare ei nõ q̃cat t ei⁹ exordine sa
cdotali ut ecc̃a ictõu · sc̃e q illi fuit ep̃i · si de ep̃i
ordinacõnis · aut est hoĩ ordi ep̃m q̃ po d ·
zz · ep̃e et ordi pbr̃ibꝰ t h̃s i dẽ · c · p̃sbr̃o · t · c · ecc̃e ca
te xu · q · u · gñali · aut ordi diacon̄ t po d · zz ·
diacon̄ · t · c · seqũ · aut ordi exordotali t h̃
i dem · c · exordotali · ordi lectorali · t h̃ i dem · c · lec
tori · aut hostiar̄ · c · hostiario · aut p calmista
· c · p calmista · t nõ q̃ sol̃ in celebracõne ep̃i
sacdotis t diacon̄ fit mentꝫ i p̃o i dẽ · c · q̃ dicit
Ad 4m ut ordo t ordinatꝰ spectet ad vnũ sa
cdotẽ q̃ sit · d multas alias ista nõ est sp̃ialis
q̃libꝫ t hoĩ qr post vn̄s ordo sũ ep̃os offici t est
multas ordinate ꝓpoñs q̃ hoĩ celebrat ad v
nũ eccl̃ tecte excellentẽ

Ad 2 q d · e · gnes qr eccl̃ ordinem pos
dictũ tenet i anglia aut licet ei i eccl̃ cuiꝰlibet
te sit ordines · g anglox · ut dñs de pe · d · 2 · q
g nec sit t nouit i eccl̃ mittit qr ibi ꝑ dup
tũ tecte · pudor sit ei t unã nõ tenet · Jos sep
ted decim̃ p̃m · de · 4 g̃d̃ib; ecc̃e · t sit sit · q
p̃mꝰ g qr Jos nõ tenet est tollenda i pudo
cathedras sepulturã qr Jonas tobias figẽ
unt ibi t ponũt · d · 21 · clerus t sit plal
holta ave lector exorcista acolut̃ · ostiarius ·
diacon̄ · sacdos · esse · a ep̃o metropolitano q̃
l glo · est pmas p̃ncipia p̃ · t · u · illa dictõ
ordo est gd̃o pmunes i eccl̃ disponẽs debit
ad eccl̃ i eccl̃ pẽnes tunc sacdotale · t dil
cundo ponũs ordines nõ latos pz qr hoc
dictõ ad tz opponit · Ad 2m q omñs ibi ordines
dñs sacdotal · t minꝰ · z · l · subdiacon̄ · diacon̄ · t sacdo
dotal ut hĩ · zz · erubescat nõ ei qd ut d · d ·
40 · u · i ep̃z · tunc subdiaconat nõ erat sa
cdos ordo · vñ rep̃m subdiacon̄ eligi ñ ponit
sñ dispẽsacõne Ad 3m qr penes ista dictõ
pos eccl̃ i q̃ accipit · q ordies posit ordo
no distingui · qr ul̃ accipẽ ebet gd̃o pẽnit̃
nõ d̃bendo ad eccl̃ eccl̃ spectãt pulsi i eccl̃ qr
accipit penes eccl̃ eccl̃ dedicatã ei p̃ ui · cui
sẽ q · ordines · i p̃tus qui accipit penes pẽnit̃
specialez vel omñ gñalẽ · ido p̃ ibi est qr pz pa
tet postea p̃uenchat · q hz pẽnit̃ mag̃r a
retractã hz sup sedẽ mag̃r vñ p̃uenchet ibi ẽ
qr p̃ncipis p̃m postea p̃uenit i q̃ est pẽnit̃
sp̃pletos duus regni p̃t excipere · tñ est pẽnit̃
duus p̃uincia · qr est p̃mꝰ ep̃us · dem̃ est i
quo est pẽnit̃ sñ dioc · q dz ab epo qr ẽ sñ
t sacdos i tende · rotũs h ii ordies posit t ac
cipi ad eccl̃ nobiliũ cui cubet sedẽ ei
sol i ordo t eccl̃ sacdotes · t ul̃ i dendo cruẽt
q̃ q̃s officiat sic posse epi ul̃ i dendo p̃tendo
dendi cruẽt sic tt omñs epos minores l i nõ
uendo ultã cruẽm · t illã alia sic ppe · q sol
pot ep̃os deponi · sz ean̄ 2m · nũ · tuc accipiũt · p ·
ordies · l · sacdotal ad ep̃m spectat officiũ cuiꝰ
dictus · et ep̃m spectat ei dispẽsare · t diacon̄ ad
q spectat ne ipe · acolut̃ qui luũare accẽ
dit · ut fiat · t clamatã cantũs exercitãda de
inter Ad 4m alia qui ad ul̃a sacdotes pertinet · lec t repellit
tor qui ign̄ranter fiat i formet Ad 5m hostiarius q
dignus ad ul̃ct · ubicat · p dictos gradus · p̃l · qui
l glo · d · 21 · cleros · hus p̃mã tonsurã · q
tonsura hẽ sacdale signũ · xu · q · uolo · ne
ordo tollatur · q ponit Jos est ad respon
sũ fidelibꝫ qui fiunt recta sacdotes Ad 6m qd
ea ministrãda ul̃ia · tangẽ tabernacula tã ei⁹ ornis
q putãdi illi · l · soli qui sp̃ctãt ad epos cui⁹
sacdũ q accipiũt ab ordine sacdotali ul̃ p̃sal
mista exclud̃ · t ab his q̃libꝫ spectãt ipe dictõ
ordinis porta i · e · gne p · ea Ad 7m pu
ad p̃m · p q · d · q ordo lectoris sit gen̄ p̃ spẽs
spãlis · z est tñ spẽs ibi ecclia tui alii p̃ opi
dictõ sic dicãt q alt est ibi · eccia spẽs alt
alt sit spẽs ibi ecclia Ad p̃m 2 · q · d · q l z or
do sit signũ i eccl̃ tñ ibi ẽ sacdotale
signũ nõ est ipe sacdũ

Solet quis licenciā abeūdi pāli. ſtā ē d. q. iā poſtq̄ magr egit de ordīb; ſacris hic agit de ip̄ōr̄ cor receptōne. r q̄ro tria
Primū canonica pena ſp ſtuēt ai aliqa q̄ ſic
Secūdo pene canonice de ne ſtue q̄ ſūt ad ſpūale delictū
Tertio penitet ſcōdōe ſtue latarū ne ſtue
Quarto penitet ſuſceptōm ordīs ſacr. q̄ ñ q̄
Quinto ad ſtā quoſtiā.

A primū q̄ d. ē. Nnes. Prima q̄ ſit pena canonica. r d. q. pena canonica ē pē ſtue
ta a canone arcens priuāt ab eo ecclīa cōmu
q̄ licet ñ oppetat aliq̄d op̄ eccleſiaſticū ſcīē ne
tū li eſt exp̄ē q. ñ oppetat. s. ſ. cum ſtatui
q. ſt. c. pene canonice. c. depō. ſtāgat miſſas
officia. mediū ſuſpenſio
Secūdo eſt videre de q̄ſtuor penis. ſt. c. pōnes ē q. ſt. c. pe
ne. p̄a eſt de depōne. de q̄ no. p. q. depō. ndē ē
q. deḡdatio. d. gr. c. ſacros. r. c. ſeq̄nti. s. q. ē
ḡtuor oīnib; penis canonicis. dī. n. iglo. ze.
q. z. corripiat. q. li. c. ſacerdō. lic. maior q̄ ad
dāpnū q. adeo leuat. r vitā hois abbreuiat. q.
q. u. epi. tā depō maior ē q. pte. d. no. li. epe
lic. z. q. ſbz. ſtigit. r d. q. pp̄ ſol. depo. pp̄
delictū. d. eo. li. p̄. ſcia aut ut plana pp̄ tra
dictōm ſuſpēſa. ad dominica feriāz li mōti ñ
debitat. d. li. ſtic. r. c. ſeq̄nti. r. c. et dicatō. at
pp̄ludos ilp̄uectos ut nōbile ebriolos. d. z. q.
epo. ſt. deneces tabernas ut mānos. ſi nouelle
d. ze. nulli. ſt. ſi ſeruari. d. eo. c. z. r. ſi. q.
Si quis obligat. ſt. ſi ſeruos cū mobilib; l. ſi cer
tus ut ſtilia. ſp̄ſi. za. q. a. Si q̄s epo. r. no.
q. i. os. ſt. omnes laborātes pnā grauēam d.
no. q. ſi. r. gl. i. meḡre. r. item. i. mīas. c. ſt. p
moa. in. exāiatōne. ſi. poſt. repleōnes. iuēam
degerēt. d. gr. Si q̄s. li. ſt. qui pḡnōres eccīas et
cupēt. cū. luna. ſtitor. a. q. i. Si q̄s p̄bū. ſt. ſi q̄s
eſt. ſt. ō. ſtitores. excōicant. et rūpētes. ſi. q.
Si q̄s ſacerdōū. r. c. quicūq̄. ſt. iuenes. i. magis
ēme. pīi. homicidio. p̄uno. d. gr. li. pīi. ſt. omnes
ſacerdotū. pnā. ſi. totā eccīam. r. aplicā. ſcē. z. q.
i. ſcel. z. q. z. reynaldus. ſt. q̄ qui alīū. i. eccīa. ut
peniā. l. q. ſu. pplicat. a. g. r. ſancī. ſt. dilapida
tor. rez eccīaſtic. z. q. u. Si q̄s eſt. r. ita. q. c. q.
ſt. q̄ ſi. itruūt eccīam. p manū laicā. i. q. a.
Si q̄s. ſt. quemcūq̄ō. epm. xi. q. i. Si q̄s. ſacerdo
tū. ſt. pp̄ eū. ſti. exī. de cle. ſtal. ad. ſtianoz. d. no.
li. eſt. ſed. nā. li. epō. ſol. pōt. depōne. ſtic. alīū
li. ab. offō. nō. pōt. ſolu. z. q. a. c. i. r. ultō. r. i. c.
Si q̄s. annuo. q̄. q. eū. depoīe. d. ſacō. eū. ē. dilai
ta. z. epis. eū. ſacdos. r. ſcr. epis. eū. eſt. c. xii. ſec
or. cēs. depoīt. pp̄. ſola. cōtūa. nō. depo. eēs. pp̄. cōs
ſtitutē. li. dē. ſi. ad. uitor. a. q. i. c. i. r. ze. ñ nō
q. li. pena. ſp̄. dat. a. iudice. nō. a. iure. exī. de. pēis
de. ḡdā. ē. aliquā. ſi. nūa. noua. cēs. ſtitue. i. z.
ſtalib; pp̄. ſtcūm. exī. de. ſcr. li. clis. pp̄. ſalma. exī. de

de. pe. r. re. ois. vbiq̄. de. ſalma. ē. ſalma. r. pp̄. reuls.
oīōnis. exī. de. pe. r. re. ois. ubiq̄. nī. uidor. cis. legā
relictū. pōt. tī. a. ſolo. pp̄. relictū. illis. r. aliis. q.
nō. q̄ut. li. d. gr. p̄bs. de. pōt. excūl. pēt. li. vnā
de. ſtalia. q̄ſtamcūq̄. eſt. ſtat. legē. d. q̄ritis. q̄ no. ad
penā. r. mores. de. q̄. nō. p̄. q. ſt. q̄ſ. cūdoc. q̄ſ.
ad. iure. d. q. q. q. ſt. ſt. de. hijs. q̄ nō. ſta. p̄o
Quarto eſt videre de penis iuris canonici. q. ſi. ē. eo. nō
cuerms. pñ. et. li. delear. p. pñm. q. ad. culpā. ñ
tī. q. ad. penā. ñ. p̄ſol. pp̄m. z. q. z. cuēnit. ſta
tuta. eſt. ē. pena. iuris. cuiſ. q̄ uolūt. uocat. ze
. z. q. a. c. ſtatia. Primo. uocat. n. p̄ñm. ſuo
cū. iudex. ſtamē. p̄nūciat. q̄ſ. ex. gñe. pe. ſuo. q̄ſ
aliam. p̄. ep̄m. ſtoicā. pīa. r. expleā. ad. q̄ſ. ſtatia
ñ. delet. q̄ſ. rōne. delicti. r. pene. ſuo. ad. q̄s. ſi. vo
ce. pcuma. ſuſtigē. uſ. calūp̄nā. q̄ſ. ex. gñe. fā
ut. excūtes. ip̄m. ſcē. z. dē. ultra. ex. gñe. ſū
tuū. id. q̄d. leges. p̄mittūt. ſ. glo. ſm. eſt. q. ſm
vlām. uod. leges. ciuiles. dnē. ſtamē. pēt. q. nō. ē
ſtamus. p̄. ſtuma. canonica. ſ. n. leges. cāles. ſcia. q̄
nubit. r. ſmī. mortuo. uiro. ē. ſtatis. ſi. ſ. canonū
abbreuiant. n. q. u. ecclīm. ſi. eſt. et. ſtamā. pp̄
ſtuma. ſtuma. q̄. ponūt. z. q. q. ſtatuto. ſ. dī. ſtatu
mus. cū. oīb; q. uolo. ſt. epis. ut. hōicide. maleficia
fures. ſacrileg. raptores. adultēi. ecclīa. uenefica. ſul
ptōi. cānoū. cōmeſtiū. pūm. ut. q̄n. raptū. fecūt
ut. ſtm. teſtiū. d. q̄ſtt. ſeu. q̄. ad. ſortilegos. ut
dinos. ſtenūt. ſūles. q̄. eoz. q̄. ad. eccīaſticū. ut. ad
teſtiū. ſtendū. ſt. ulleten. admittendi. q̄. ſtamus
ſt. ſ. glo. h. ſm. eſt. de. oīb; excōicatis. ſuſpectis. z. de
nouellis. q̄. nō. ſt. ſtamus. ſt. exp̄ſſi. ponūt. q̄. ſt. i
ſtamus. ſ. q. r. c. ſtamus. ſ. dī. ſtamus. p̄s. ē. dicam
ſ. p. q̄ſ. alīa. notā. ſtuma. glo. ſtuma. cū. ut. ecc
uidor. r. ſt. omis. ſtuctis. legē. penā. ſtuctut
ecclīaſtica. z. ſeculores. coz. fures. ſacrileg. z. pue
ſepl̄z. uias. mrtā. ſepulcē. uiolatores. iuſtores
pūt. ſcelerosi. raptores. pūm. uocāde. uenefica. ad
ulēi. fugitēes. de. ſtis. pl̄s. aulētes. iniuſte. ſa
cdotes. ecce. qui. ſtis. accusāt. r. nō. pbant. q̄
pncipes. puocāt. ō. ſnnocētes. oīs. excōicata. tāb
ecce. pulſi. i. ead. r. ea. ponūt. hystōnes. nūtes
r. oīs. epis. uicis. debitōres. c. dilīm. ſcō. r. q̄d
ſtamia. eſt. penā. ḡnālia. q̄. eſt. mores. q̄lis. remo
uens. ab. oī. actu. limo. ſdicāt. tā. dīb; p̄ḡtos. ca
nōica. ex̄. de. ſpḡa. eſt. p. to. u. r. ſi. nūc. p̄ḡtant. nō
ſt. ſtamus. Secūdo. ſpō. eſt. de. ſtitate. ſtitas. ē. ſtitu
tas. ad. ſuſceptōm. ul. executōm. ſacrī. ordīs. r.
ſcīt. ebū. aiure. ebū. audice. z. q̄. ſm. p̄. cūe. ſp̄
mane. q. ſymoiac. eſt. uitis. ex̄. de. ſymo. nob.
r. tā. ī. ſtas. ſol. pp̄. diſpenſat. q̄. ſm. p̄. ſtuā. ſcōrie
ut. ſtos. ſtuue. ſuſcap̄. ordīcm. ſ. tā. dubitatur
q. aut. ex̄. p̄cept. p. ſnūc. exp̄ſſacōnis. q. n. ſe
ſmſcent. ordīacōm. r. q̄n. tūc. ſuſcap̄. eēt. mīs
p. pp̄m. ſol. eēt. diſpenſād. eēt. nō. eēt. p̄cept. p. pp̄
eēt. eccīs. r. tā. tūc. ex̄. diſpenſare. poſſz. ſūt. mīr
eſſd. q̄. ſpō. mitas. pp̄. ad. mūtōm. in. ord. me
ſuſcepto. ut. ſi. nō. ſacdos. celebret. ex̄. de. cle.
nō. ord. mī. p. totā. q̄. ſpō. pp̄. nō. obſeruāda
penas. canonicas. ut. ſi. epūs. mūtet. ordīne
ſuſcepto. ex̄. de. cle. ex. mr. p. to. ſpō. mitas
pp̄. nō. cūe. q. ſm. ſt. mīes. r. ñ. ſibi. ſtando. d. q̄.
r. ex̄. de. ſtus. nō. ord. ſtus. ſt. i. illūme. natus. ex̄

de fil pb̃ · tñ aĩ ñras fecali⁹ dñsenſat · ſ̃ ỹnes g̃
uẽ iſm̃ tract̃ · t nõb⁹ mutilatã t mõtruoſũ · ex̃ de cor.
vic̃ · p totũ · ſ̃ õhĩ ñras pp̃ ꝺ qõ pcm̃ de pcm̃ t nõ
pcm̃ · ſ̃ pho⁹ado volũtate · t ꝺ ỹ gmentũ mutila
tores enormes ꝺ · qo · mõr · ſ̃ pp̃ bigetũ · ãĩ
õicã · ex̃ de bga · p tom̃ ¶ ſ̃ pp̃ de ex̃cratõe qp
õicatõ · ẽt ex̃ gõne ecc̃e ſeptẽo qĩ · q · z · nichil · t c.
canonũ · 2a · q · 1 · vidnas · ſt nõ p̃ q ex̃cre
ꝺotat tñ dapñ · ſi qs ꝺeo ſeptat · 2e · q · 3 · cũ
ſt ſacrilegũ · ſort · xi · q · 3 · audi · ſ̃ pcor ablo
lucõ ỹpedit 2e · q · v · doctr · ſ̃ ab ecc̃a p̃ſcindit
xi · q · 3 · ois ¶ ſ̃ a fidei⁹ vnitate excatõe ab
ſoluit · 14 · q · 6 · nos · lõr · de · pe · gñe · ſ̃ oĩa
bona opa mortificat · 2 · q · e · ſigs · a cam⁹ · ſ̃ fidẽ
gnã ecc̃e ỹpedit ỹmita · t pot̃ moꝛi · q · doctr · ẽt 2e · q ·
2 · de ꝺonat · ſ̃ ecĩa cũ pnacõm ꝺotat · xi · q · iii ·
neo epõr · ¶ nõ q ex̃cratõ ũ ſcurrit · tñ ỹmillione
alpe mꝛ · xi · q · 3 · nemo epõr · cĩus nõ ligat ·
& ledit cũ aq̃ ſ̃ 2o · q · 3 · cũ · t · c · de illatis ·
¶ nõ q ꝺr̃ pcẽ cũ tña moĩõe fẽs ogĩs mchiall
ꝺ · 23 · q · cũ · t · 2 · q · 1 · ꝺr̃ oĩpotẽs ¶ nõ q · tñ ỹ
ſẽpus t expñ cũ 2 · q · legũ · 13 · q · e · nõ ¶ ſ̃ nõ
de ſ̃cõ · ſ̃ cam̃ ẽt ex̃tra cõ ag̃ca · ſ̃ ꝺ ·
ag̃ exend · ut ab alt̃o cũ ꝺr̃ ãt ligat · tñ
ꝺne t alĩe q̃m loco t nõ p̃ ut ãtates ỹ ỹcipiũt
ꝺluentes publicos ſt mẽꝺ · ex̃ de vsuris vsuraꝛ
vorag̃ne · li · 6 · q̃m · p̃ſone ỹ nõ loco · ut aĩ qs ỹcõr
notarĩ · ꝺ · g̃ · et tñe nut ꝺr̃ p̃ſõ ꝺr̃ocan⁹ pu⁹
q̃m · vtiũ · cũ loco q̃ p̃ſone ỹ relocant · ỹ tenẽ
cũ eo qui tulit · ẽt · ỹ cius cam̃õr · et tñe · ut ỹ
cius bellis · cñm · ex̃ · de ſen · ex̃ · clima · li · 6 · ¶
pp̃ de ſuſpẽ · ſuſpẽ · ẽt · plũ · ad tẽp⁹ ab
ſoo · cas ſ̃ · ẽt tñe · t illa origat · q̃m · ꝺ · tñ · q̃ ỹ
bñfo · q̃m · ỹ tẽp · ꝺ · 22 · eos q̃ · t · ſt ſuſpenſi · cla
mone · ipo ſoo · cl̃a pn̄e · ſoꝛtũtes · ꝺ · 20 · ſ̃ ſcam
2e · q · ſigs · ꝺeãt · ſcĩmatica · ſẽt · c · ſalma · gẽms ·
vi · q · i · q̃m · cl̃a · ꝑſõ · lucas · ꝛ̃ſcripſ · ỹ · cathedres ꝺ ·
ẽt · q̃m · ſ̃ · cenobiaca · t ẽplica · ſ̃ · ſ̃ · ỹ · ſ̃ · ſ̃ · ſ̃ · ſ̃ ·
ꝺe · epi · ſ̃ cla ỹ · cõgi⁹ · les ꝺ · 2e · quor cl̃a · ordina
ces · t · ſoledẽces · q · q · 3 · ſigs · cl̃ic⁹ · ſ̃ · religiosus
eccl̃e · p alienꝰ · ꝺebitus obligãs ſuſpẽꝺ · ẽt ad om
mũtacõe ſp̃ãliũ · t · ẽpũtũ · ex̃ de ſol · q̃ ꝺ · ex̃
ordinãs accepto ũtariũco ab ac⁹ · ſ̃ pleuitato · q̃
vnic̃ · ſ̃ ſcribit · eũ de pulſone · epõ · t · pleuitãs
ſũt ſuſpenſi · p · tẽmũ · ſi ordinet⁹ · voto · tẽp · dne
ſue · ỹ · p̃m · ꝺiſpenſ⁹ · ex̃ de · ſ̃ · no · ſigs · ordina
tus · ꝺeſtitutꝰ · eſt · ꝺ · electõm · ſ̃ · ſ̃ · ſ̃ · ſ̃

qz i papatu lect q ñ cet i pl̃o tñt li scdā. ꝺ
tñtu leḡ cñic. c. 19. qs eo quōꝝ ñ
lect. nō ois hoc ē q tñ ulla stat ꝺiuls tñt
legis tui sit de pcept̄ ſpialib; ad q̄s statu
pcepti ꝺn debnt iḡ statu ¶ q 9 q nō p
cepti vī ꝺcū fuisse nimio ut ē iollū ne ꝑa
gāt nō i remiu. ꝺiuls fonte sit obligat nec
ad pegrū ꝺ plē nō tñ ad uolend sol hēt delect
acōm t ad q ē aucts explī. v. ad cor. A. q
mlgēdā ꝺo ñ ſ ipm uniſ hēt suā pp fē
cacōz nā u. papt ē. sec. q s se pcept ꝺiu
rōnis t ꝺcū pp solā delectacōm ꝺuitalē. q li
pollt ꝺulgi. ꝺ ñlis expt ñl ꝺmittt li pp
uuli plis pcāde uiobuit ee ne pcepti p
li ee licitū ¶ 9 q ꝺ 9ntet nīa dequo ꝺic
li pcepti. ꝺo q grāz. q pm ipm ꝺm nīale
tem ꝺ aucte nīa ntdut tñi q obligat ꝺz
hōiem ꝺ ultēnt penes q ꝺ pcep. l. plis par
acōm. ꝺn q s uoluit solepnit ugnitate te
nē ad pcepti ꝺc nīmo li ꝺ uite defgn no
tabilē grās huanū. q q ñ nlē si nultu itē
dentes ꝓtegcōm nē ñ ett ntē ꝺcū pcepti
gaz nualis effectū. l. grē. q ett sctm q 9
gra lic. q nō sctā. nouē leḡ ¶ nō tñ q. 2. q
v. ic. omnia. ꝺz q omnia linea ꝺnet pdō.
nē tñ ai quḡtes etc. g nunc pſentes sēp sct
dc. g. vz nēn gra a nīmo ꝺ q li nte
ꝺ. uno ñ si glo. q iq̄m ñcedit t pacō pmissa
nīa ꝺcus q gra ꝺic. sacō t nō pdō. ꝺ nī
t melꝰ si glo. q i sacō ct ꝺbnt nīa ꝺic. g
q nō g nūc. etcus quḡtes. ut ex. ꝺic nte
nō ꝺ. sacō gra si fuit tñ rōne explēte lubis
q sorte ē pmū uehicle. sctus ett si fuit ex p
cāde plis ut ex. nō ꝺ. ꝺebuit. ic ett elects
nīmonius gr̄e. q ett sig̃m ic. ic i h sacō
ꝺ q nō ꝺbz. q ic muros pr ee nīa. ett g
onie r. p q. pt eudent exp̄m ost ñioz in
coplone nīale q ut alia ꝺicet ost. vz
ee. sor ꝺducens nīa. ¶ q qs ett miss. t ꝺ q
nō ett ag̃s uiss ꝺcmūicat. si. ett ꝺ q. nīmal
ꝺducat ost. ips ꝺbentib; q ps q. ꝺbntes posit
si uere ipm sacām ministrare. st penites pnt
plis ꝺse si ꝺsentiat. si q ul. hō p alio sic sit
ine ꝺsentes ab sentes ¶ ad arta pn̄a ad
pm pc. q. ꝺ. q. ps magr nēm bonū pcepe cel
lari a nobilioꝝ bono. q uīt effica magr
ꝺ nī ex necessitate sic ps necessitate accōis cel
lac. et ꝺtēplacōne. bonū cuc plus ett nēm
nō ee. ne nō pcepe ꝺcmē abacu nobl. sc
ps ꝺmūicāꝺ ne p nīm uacare ꝺlectacōibz
ipius. t cessare ab actu rōis sic uidem q
ois ꝺuitat acui speculōis ut ꝺcat ps nīa
tacē ¶ ad pm. 2. q. ps q adā ꝺr. h nīm
nīmū. sz uit pn̄legator.

Post h addurend ett ar. ista ett dist 24.
h magr posuit ineligeand ꝺ sing
matrimoniū. h. q. ee ei distōne. hr ꝺ.
cui nīm pollit ꝺlitt q nō. nīm ꝺ ee ut
lacō rōnis ost. mutui. st cnga rōnis
nō ꝺlitt. ex. st. mere ꝺ plis relict ens rō
nis g. ar. ¶ ō ui ista ¶ ut nīm sit sacām
sit argumtas. q. ad duo q fuit.

A ō pīmū. q. ꝺ. ones ¶ pma pt distōnez

nīmū q pt magr ista. 24. q. l. 64. matrimoꝝ
ett ouiuco ꝺ uir t femine mutuꝰ. ut ir ps le
gitimas iḡdoꝝ ꝺ uite q liḡes recūdas ¶ 2 q
ponit ꝺiffōm nīmū pl̃ largā nīmo q imo
matrē t fratꝝ ꝺ uinculū ꝺ illoꝝ ex mutua cūl
lacōne potētus coꝝpū liḡe ne nūc fuit ad
patrēdā pl̃ ꝺbite educādā. h ꝺ illo ē largā
extendēs se ad nīm uidelic ñ q pl̃ nec
hūe ñ ad cultū ꝺ uni uiuit ¶ 3 ō ponit
ꝺ illoꝝ nīmū ut ett sacām sacām matrimoꝝ
ett expēdio cōꝝ ꝺ illoꝝ manus t fratꝝ adūnatꝝ
liḡnal educōm mutue potētus coꝝ ad q
lez ꝺbite pcāndā ex ista ne ꝺna ett liḡs
gram offendā ips ꝺ remuꝝ ad gradā quā
cōm nīmū ea. uita ꝺ illo magr exeat liḡo
cēlou q ett signū sbile nīonū sigtam q
sit ꝺ illo expēdis ips t ꝺ sēm ñcēlou inquo ē fōr
nīm. ¶ ad pm ꝺ illoꝝ ō istus nīoꝝ. ee pm
nīm ett effectus. sc. n. nīm ex pacto ut effectus
exeat ō ne. g. nī ett meus t fratꝝ mutua
ꝺlectacō suoꝝ coꝝpm. p eoꝝ ꝓcuio ad pcāndā
q lem ꝺbite educādā. ¶ q 9 pz q ett ꝺna
ire matrimoꝝ t nīm sacām. t ortui nīmale
p ꝺ illoꝝ pcias nīm. n. abte caput q unu
culo ꝺ illoꝝ. q sic mutuu nīonū sacām ett si
quis exis sit tunc ꝺ ista sit ad loco ꝺ illoꝝ. q exp
nīe mutuitas illoꝝ. ost. ꝺ. ost. ꝺ istus inquo
significat gra q. q ost. ex ista ne ꝺna. ō istus ꝺ
nīmal ett expēdio. q sit ꝺnatio p q. ett ista
nīmia ad ista potētus coꝝpm q ꝺ nīm ꝺ
effectu ad.

Ad 2. q. ꝺ. 6. ones ꝓ ꝺdiguit nīm t
po ꝺdit. 2g. q. 1. sicqs uideat. nīm. ee
nīm. ad istud ꝺ nō nīm. ad nīm ꝺ istud le
gitimū quḡtu ett. ad q ō ꝺbit istud leḡ ut
nouiḡ pncie hōie. ꝺ ista ꝺdit ō ne ecclesi
sz nō ett istud q pt ꝺdolui nō ꝺ istud q po
illo ceḡnone. s. p libellū repudij q ꝺ ista libell
ett licit? ꝺ glo. ꝺ ecclesi ꝺ potuit ꝺdolui
ꝺ istud q ꝺ ꝺ ee. ꝺdit nō
nulle. st cohīdeant ꝺ nīm ꝺcmūicatos. q m ett
istud ꝺ ꝺ nīm. q nō ō ꝺbit abbꝰ ō solepne solo
affectu ꝺ quḡtes expēdio. q m ett istud ꝺ nīm
qui ꝺcūt ꝺ solepnitas ꝺ mutuus ost expēdio
de q ꝺ 30. q. 4. p tm ¶ 2 q ponit q ꝺ ett ꝺ
q ꝺcūt ad nīm ꝺ istud nīm. ad q ista po
nit. 2g. q. 1. sicqs uideat. ad pīm ett nīm
ꝺ istud q ꝺ ne nīm expēdio. ad ō istud ꝺ
h q. 30. alia nō ett nīm quḡtu ꝺ abbis q
ꝺ pīm ꝺ ꝺnatōm hoc nīm. ad q. ad ō istud
ut uero. pcede ꝺ penubz pnsoubz ꝺponde
ꝺ legibz docet. s. q ꝺ ecclesiasticis ꝺ ꝺ nobiz
ꝺ a sedone bñdicēdi. ꝺ a pīmbis ad ordines
ꝺ ad dedicacōm ꝓis ꝺ quḡtu solepne ꝺcipia
ꝺ. nisi q ꝺ dioc. ꝺ ad uno ordinibz ꝺcēdi
q ad alios custodiat. ꝺde aut solepnitates hoc
nīg nō ꝺg ꝺuene. nī loco certo sufficiāt ꝺ ꝺ
studies ordinē. ꝺ pueros solepnizātes in
ꝺ ꝺ ett aliq ecclia nīma dotata ad hoc
solepnizandū q licet ordo ꝺ sine ligent ꝺ
cū esse ꝓfectis hm. 30. q. 1. p tm ¶ ꝺ q
q ꝺbz ꝺ nīmus licitus ꝓhibet nisi hs co

lepmatres q̄ se mpare dissuadet .xx. q̄. ij. lyus
mī se .xx. t plēs mpiare ōbūt .xx. q. i. capiat. si
mī ōbūt nō deleūt bndia ut hī in. c. de hijs
¶ c. de hijs q̄ ultra mūlos dz dia sacām. t. q. ca
lz mīm limī t mīm maxīe hēat rōm sacat q. ca
possīt dī sacām pz. q. p ioidz est ad signū ssīle an
operat ligne rem sacat. t ossūm mutat sic. t. ca
exām expsio p q̄ ille ossa mōr mdicat. t. ido
nō hī. forte simili ōcat mīm i prdcto p solet ex
pssionē mutu ossa ad idē ōuicōm mans t
femine .xx. q. 2. sic hz q̄ mīm limī t macat sit p
stillme sacām pz. q. ca sacām sit sacat rei sig
onis ille solēp mcatus q̄ sīt cēt hī cē mīm limī
sē sacat signa sīgnata cā solepnē q̄ idissolē
q̄uicōm mans q. alī ifirme tōm mīm nō
stat. ido .xx. q. ca. ifirē dī sacre limā mīma
cē grubā. cā. v. pūpca nō onigia sī acul
ta t onibma ut pūp ent fodacōnes poc
q̄ limā onigia cē ī voluīas q̄a suffragia
ient t nō succūnt limā. ¶ c. q̄ i mīmo
sē q̄cā alia signa expssa ā sīgnat sīgnā. cō
pōnūt. d. xx. feie. v dī q̄ feie mā mans dī
t. vel ut sacat se vms cē sīcrat. dem mal
cūlīs t feia ibūcōne q̄ō vmalio iunxē copu
lanō. ut vmcat q̄ugale uālī ostantant
t ido vmalī dz cē vna rotalia sīl vita i
q̄ pmixtac color candido t rubeus vt cā
dz sīgnare mīo mā q̄ugale mitor sīgnes
posūnt cac t cūmul rōcinatōi mme d
lectōnis. t ido po ī. c. dīgito i q̄ est vena q̄
cē ūb cā cor pūncs. ¶ ad ex.m pn̄le patuit
q̄ enaa rōnis possūt ac nī dissīl sīl salue
regpmit eliq̄ de sēpōm

Hic q̄ dz vem ossis. ista cā xx. q. iqua
magī potāt iuēta. ex.o sit mīm h
tegūt de ips ossīb iquo ostat mīm et
quieto duo.

Ad mīm. ad mīm. ucto req̄ ossī. de p sēna ex
pssis certus bb q̄ nō. q. ōia. alē q̄ ha
de sē. copla carnal est de mīm. h pt ossīm
expssi de futuro hante sē. copula carnal. q̄
est de mīm. ma. pz. q. sol vīm mīm carnalī
carnalē copulā. mm. pz. ex. de spon. 18 qui
dī. q̄ ibi sequīte copula carli post ōtam p vba
de futō est vīm mīm. ¶ Opm nī vlta. ¶ vī
mīmo cui p vba de futuro teneat sīl ar
gūcō. ad duo q̄ā.

Ad p.ma q. d. q. ōnes. ista q̄ ad vīm mīm
tīcus est ossīs expss. p vba ut hīs
de psenti. plō. ad. ōtū. t cā. q̄ ōia. cū
pssē. req̄. mīmia. ossī de psenti. mīm est
tale. ōtūs. q. req̄. talē ossī. ma. pz. q. q̄
dīa nō est ossī de psenti. nō fit ōmutatō nī
cūllo dīm. pūta. h. dīa. ego cmā vīm. et
tu dicas ego ducā. t est. un. pz. exp. ar. 26.
d. q. ī mīmo fit ōmissīs cōis mōis p cor
fem. ¶ p ut i canone 36. q. ultīa. c. ultio. q̄d
puella q̄ p vba de psenti ōtū ea. ducē nō pōt
q. vīm est mīm. pr. ex. de spon. ti. i. tua nos.
dz q. ī ōtū mīm. necē est. ut alē talem ossī
quat expssa vba. fōr. nī p equipolēcia signa
tā. q. q̄ tale expssio p vba de psenti nē mīm
t ōtūs mīm. p. ic ōtū mīmal. ad ex.m vīm

mīm tale est. re. g. te. i. p. q. ic est ōtū. cullo
mis iūctaq̄ ōmūta. ad ex.m pūca. mutu
q. mea mīm est gēs q. mīcō ido ille est ōtū
mīmal. ad ex.m mīm. mi. pz. q. stacī. exp. ad
expssionē vbo. ex.m mīm. vtū. p. mīm q. ma
nues si ulo expssio ossūs est cūlies mīg. et mīm
h. est. ido q̄ ōbūt mīm. ¶ Ex. q. ultō ōcm mīm
t expssione ossī. mag. est. ordīanda. tenes q̄
vba. sol. an. ossī. sec. mīm. 20. q. 2. sufficiat. t
ido ōm p alīs expssio vbo. sacat mīm. i. ut or
pmat. ai ossū. ido mag. est. attendēda. tenes
q̄ vba. dcī hīc de spō. ¶ Ex. q. q̄ ali
tollī q. ū. nos. t. eames nō. posse. dīc. ai. necat
o. sentare. ex. de spon. d. c. p. dilect. fili. et
li. req. q. mutu. ossī. t. sūdz. q. posse. o. sentire
posse. ō. de. t. pmut. t. sig. c. ti. ca. ai. cap. ¶ q. q
q. mīm. nō. p. ōtū. vl. alīq. odūcne. ut. li. dicā
bo. cā. si. pr. mens. volūt. ista. mīm. nō. c. no
dīo. exīstīt. ut. alba. sīpli. recedēte. q. c. c. q.
t. ex. ito. ap. o. si. co. ¶ Ex. q. q. q̄z. hic. p. vba
nō. expīmat. ossī. ad. ex. tōs. lepe. pūnc. ō. q.
p. tēma. loca. mīm. t. q. i. vna. mīca. sīl. mīm. t. mīs
mmedīat. i. vno. tēpo. celebāt. t. i. vna. domo
mmedīat. q. q. ānullū. mīm. mīs. mmedīat. celebāt
ex. de. pūp. p. ¶ Ex. q. q. ic. ōnes. pūpōnes
de. fō. ecclīa. copla. si. sacat. fuīlle. dī. mīm
dcī. p. vba. de. futuro. cā. copla. sīsecuta. pūn
mē. mm. mīm. ab. ecclīa. c. de. spon. ti. i. c. vel
eas. ¶ Ex. q. q. ō. ocm. ōcus. ō. vba. dep. sēn. si
ūcīens. fidē. dare. p. vba. de. futō. sūmp. tenet
ōcus. p. vba. de. p. sēnti. t. solūcōe. copla. nō. p
vba. dcīt. q. q. de. spon. pūb. c. ultīo. mag. se
si. spōsalia. sīt. hīc. ītīmū. etate. spō. cui. q. mīm
est. tes. cui. p. stat. mag. fēnor. q. de. hijs q
mat. d. he. po. c. vī. et. ido. luc. i. alīs. litīgīs. p
fīc. ch. gi. ar. dīc. q. fit. ap. nullo. ni. ista. mīmal
sīl. sit. cmale. sū. lūba. ut. nō. pot. ap. bīt. sūmi
no. i. ista. q. pmutu. h. sp. stat. ad. nūdīnes. sīlones. ex
de. dcīt. i. nec. c.

Ad. 2. q. d. q. ōnes. ppma. q. ōcus. p. vba. de
futo. dūc. ōna. sponsalia. ōn. federa. q. st
ficūtus. nupcie. q. pmissio. spōsalia. dūc. 20.
q. 4. t. matres. ¶ Ex. q. ctas. mīno. ī. ā. posse
ōtr. est. septēnis. 30. q. 2. c. sc. 2. nō. spōsa
lia. ī. anab. ut. ate. sp̄ēmīo. fīāt. p. penes. si
tenes. i. pūb. cū. ad. ctātē. debīta. pūbert. ossīt
30. q. 2. ū. ¶ Ex. q. pōs. celēt. nuptias. spōsalia. t
mpōs. t. d. q. spōsalia. ctātē. h. nelīō. p. penes
cū. nō. detecat. pubore. ignāt. et. q. s. mcrīa
32. q. 1. nō. ois. vīm. est. q. vīuēte. ux. alio. nup
puelle. nō. dz. se. ītīmīce. de. spōsat. q. q. se. p
ex. est. ipōtēte. cam. 32. q. 2. c. 1. licet. q. penes
ad. nuptias. p. bīlis. ī. ea. nūptiali. q. c. hinc. q
nus. ōtr. ī. posse. c. vī. cū. pūb. p. se. posse. he. spō
salia. q. tūr. no. tr. est. pot. i. mīmo. ōtr. et
de. spon. ipse. ex. ¶ Ex. q. penes. si. licet. p. ox. spō
salia. ipubīle. fraude. q. ōtr. ex. ossū. ut. 32. q.
3. c. sīq. o. et. c. si. penes. ipsi. hīs. mīmo. ōtr. ex
tr. annoō. p. anūlū. 30. q. 5. c. penes. ¶ Ex
q. spōsalia. obligāt. ex. tes. est. et. nō. h. q.
ex. pot. q. spōsalia. si. dīmīt. p. vba. de. p. sēnti
facta. mīm. rādultus. nō. pot. solui. ū. p. rīoms
ī. g. tūs. 21. q. 2. q. sepīus. et. ps. fīdes. et. pe. ū

malet̃ · ii · q · v · ꝙlulta// ḣ a' li añ ſpōſalia
ōbant̃ ꝓ vōla de futuro ip̄duit mīm ōlendi
ip̄ p̄nūſſiõm fiam ſi ñ ꝺimīuit ōtū · 2a · q · vi ·
c · ultio ¶ 2ō cat̃ q̄ pūc · ſ · lima etatē li ōlent ꝓ
vōla de p̄ſēt · ỹ ꝓ ſol' ſpōſalibz defuncto · q̄ cox
oſſ' ñ pot̃ cē lim' · ex̄ de ſpō · impu · li · 6 · p totā · t
ex̄ de ſpō · tue firmitas · ſz ultō eſt ſanꝰ ītr' · qđ
vmalicia ſuppler etatē · t ōſentes ex̄ alt' plene
vnꝰ cē diſcēt ult' tm̄ eſt ex̄ de ſpon · ip̄u · de ille.
qui ſcit ſe oſſe impotēt̃ i mām ñ pot̃ cumplis dulcitur
n' mior ānis fiunt · q̄ tal' · q̄ tal' · ult' ad etatē li
ꝑſūt ex̄ p̄ſēte tē · ñ malicia ſuppler etatē · t ex
p̄mīt ig' · ſ · p copl'as copla ¶ 3ō cat̃ q̄ ſpōſalia
de futō ſolunt ifirmitas lepre · ul' ia epis ifirmitas
ſi ſ' ſ' uenat · ex̄ de mīs · mia · q̄ ꝺom
¶ 4ō cat̃ q̄ ōbentes ſb̄ ſuretatīo
ſpōſalia de futō cū ōne cap' · li nullū ꝺubitat̃ e
longet̃ p̄ña accepta de p̄ſēto poſſe ad cā cūl
re ouigia · ex̄ de ſpō · de illis v̄ gl' · dr̄ q̄ ite · t
leges li ſe elongauit̃ p̄ſentiū · 2 · de re · li · 2 ·
¶ 5ō cat̃ q̄ ſpōſalibz fide dator de futō ꝺotis ſi
poſt diſplicet vtrīq; ōtr' nō ſit̃ ꝙſcendi ne ꝺeb'
ꝺūgat̃ ex̄ de ſpon · c · u · ¶ 6ō cat̃ q̄ ſpōſalia de
futuro ſ̄cta cōſecutꝰ ca rnalis copula nō ꝓbat̃
cat̃ mīmo cū ōño p vōla de p̄ſēti · t ſi nā copla
cat̃ i ſ' uenat cū p̄ · ſi cā' n' ōbꝰ poſſit ꝓbari
de p̄ſēti ꝓbat̃ mīm i foro etatē · ex̄ de ſpō · duo · c · ni
cās diuīs ¶ 7ō cat̃ q̄ ſigs ōlent ꝓ vōla de futō ab
ōdicōne ut ſi p̄ me · ulto · t p' cat̃ copla ſe
ul' tem · q̄ ꝓb' vē a ōdicōne · t ſolubile · t ligꝰ oſſolubile
ex̄ de qđ · ſpon · ſapp · c · ſi · o · t · c · ptuas ¶ 8ō cat̃
q̄ ſpōſalia p' ſeptēnū ōtract · t ſi adul' nō pueniat̃
ip̄ſolubile ōtū ei ob' oſcēſ · uo · ꝺiuīs · ex̄ · de ſpon ·
i pu · ꝙnoſcet̃ ¶ ad 4m̄ p̄ncꝰ q̄ ōlens ꝓ vōla
de futō cum' copla ꝺeſcēte p̄ſūte q̄ ꝺlm q̄
p̄ſūt̃ hūit de p̄ſēti nō p̄ſūte mīm ē ḣ ſi nō
cēt p' noſſ' oſſ' de p̄ſēti · ſ · ſol' ille qui fuit defu
ctꝰ nō cēt mīm cōtā deo · ai' eccīa q̄ ſubrogat̃ ex̄
nōīa p̄ſūt ip̄em meliorē ·

Q uoꝝ aut̃ oſſm · ḣ eſt · ꝺ · 29 · iq̄ pt mīs ot
q̄ oſſ' de p̄ſēti req' ad mām · hic q̄rit
ut̃ ſufficiat oſſ' coact̃ · a q̄o duo ·
Cui oſſ' hōis poſſit cogi q̄ nō · q̄ ip̄ole · t cē
alio ꝙ ꝓm̄ cui ex̄ fōr' · ſ · coactꝰ ē ꝓ ꝓm̄
fōr' ei' ex̄ oſſ' · g' ſ' nō p' ic̄ē · mia · p · mi · p' · q̄
fōr' exterius q̄ oſſ' eſt libertas cui ꝺm̄ coactꝰ
¶ 9ō q̄ magr̄ pot̃ [illegible] ꝺūgendo ¶ ꝺr̄
oſſ' coactꝰ ſufficaret ad mām q̄ ſic · ad ſpūale
mām ſufficiē g' ad cer' le · q̄ñ p · q̄ nō mī eſt
ſpūale q̄ · exīs p · ex̄ · de cap · t ei' effm · q̄ qm
ꝺūgatꝰ coactꝰ ꝛc cap' eſt ꝺ magr̄ ſ̄ſte ·
¶ Hūdeo ad duo q̄ſita ·

A p̄mū · q · ꝺ · c · ones ¶ p q oſſ' ñ p' ꝺ' coac
tus ſ̄nſece · ſ · q̄ voluntas cogat̃ ad ꝺlm̄
ꝺū · ꝓb' violenū eſt ḣ p' eſt cōmūnꝰ nō oſ'
ente ſuo' vim pati o · t · ecclī · ſz tale qđ nē m
tuce ſ̄nſece q̄ vellis ꝙ ſuoꝝ ſacīaū ḣ libia g' ꝺo
nū ñ pot̃ cogi ¶ 2ō q̄ eſt mꝰ coactiō vīa ālia
vt ſi decapes manū meā · t cū ſ' hōiꝝ p'tes
· t de ſ' hē · ꝺ · 40 · p̄bros ¶ alia violēta · vna eſt
q̄ fit p̄ terrōrē g̃ues timores · t pot̃ cadē ſtātī
tē vnū · Alq · v · maritꝰ · alia odiōſa · q̄ñ
q̄s cogit̃ eligē eligēdū ꝺ · 22 · dectores ¶ Alia ē ex
cōnis ut cū p̄ penas illicitas ad eligē · 22 ·
q · 6 · ut ōbat̃ ¶ Alia eſt illima q̄ cogit̃ ad id qđ
placet · 4q · q · c · ſz ḣ · t · c · nullo ¶ 3ō q̄ q̄ oſcn
nō eſt ad ñ vot̃ alt' obtēpare · t tute ſe abſo
ꝺo a q̄ ille au oſcnit · ſe · t tenet ꝺ · 23 · ſi ūm
oſſ' ꝺ ñ cū obtēpo vot̃ tue · tā uto me abſoī q̄
t ꝺiſplicet · t oſſnōo plene ¶ 4ō q̄ oſſ' pot̃ q̄
coactꝰ oīz p̄ōis mod' coactōnis q̄ p̄ ꝺilcten
ꝺo p̄mīgla · t p̄ſilie cōſ' coactꝰ eſt ille q̄ ſic
p̄mecū cōtēte ꝺ ſtātē vnū · tal' · n · coactꝰ ſit
ſtō nō · ſō · u · ne ſcandal' mat̃ ꝺēp nū eligit
mꝰ ꝺēp nū · ſ · p̄ſt̃ pliz · 3 · ecclī · de ꝺuob' mal'
eligēd' eſt vnꝰ malū · cū gñ' cabi' ꝙꝰ mors · t
ad qđ eſt mꝰ mal' · p tēlē metū q̄s · t vt
tuol' coactꝰ eligē vnꝰ mal' ad ꝺecid' mal'
malū · t nta ex̄ōne q̄ſt̃ ꝺ · 2 · q · ꝺo · 6 · ꝺ · ca · ſ · ꝺ · coactꝰ

Item q̄ q̄q; coactꝰ cōſēſ ad vl'm metū penaꝝ
ſuttīē q̄ p̄ſtitit ſolo ꝺlo · ꝓ qđ poſſit euadere
penas ſi tā ꝺiues q̄ſcnſ ꝺnm eſt vīm
ꝺo ad ḣ q̄ nō ſit vīm ꝺz ꝺīe ſe nō q̄ſcnſe
vīte ¶ ſ' nō pot̃ cogi ad p̄ſtm mor' · ñ p̄
ſz vīte ſic ꝺiues ꝺlo nō q̄ſcnſ cāo p̄ceat mor'
g' ꝺ · ma · p̄ · q · p̄ſtm adeo eſt volūtar' ſ' aug'
q̄ li deſint ea volūtarīa ꝺelinq̄t ea p̄ſtm · im
p̄ · q · tal' metꝰ i p̄ncōſe q̄ ꝺicit ſe ōlle cū ſit
i q̄ nō q̄ſcnit · t p̄ penis fiat illā g' nūq; q̄ nō
eſt ſua · t ponit ea i p̄ſtatē ¶ 5ō q̄ q̄q; p
penā cogit̃ ad tale mām ōlendi li p̄ metū ꝺ
ſe uelle ōlle ꝺz · t ꝺic corꝺe lia · ſit oſſ' coactꝰ
ad ciuīlē metū malī q̄ · q̄ tal' metꝰ cadit
i ſtātē vnū · ſz ſtātē vnū · t ꝺuob' ñ ſtā
ꝺnt ꝺic nīcā ſ' ute ex̄ ſic ꝺiues mīnuet · ſi ñ
q̄ſcnſet · ſi ñ q̄ſcnſet g' tē · q̄ſc' q̄ pot̃ ꝺz
ſb̄ſe mortē q̄ p̄ceat mortalē · ſ' ute ex̄ pot̃
ceſſet mōlē · ſi ꝺiues nō q̄ſcnſet · g' ꝺz q̄ſcn
tire ſi ꝺicat ¶ 6ō q̄ tal' oſſ' coactꝰ nō ñ fa
cē mām ñ p' coactōnē oſſ' acceptat · li exp̄ſſe
hē · z · 1 · ſi ꝺm · t 32 · q · 2 · c · ult' · t ex̄ de ſpō · ai' lo
ai' · t c · de mliere · nō tñ q̄ ſi mlī p' ām t ꝺīuī
libe cohītant̃ ſua · coactꝰ ḣ̄ſt ꝺm mām eſt
q̄ p̄ſtitit ꝺ ille · ex̄ · de ſpon · ad id ¶ 7ō q̄ oſſ'
coactꝰ ip̄ſm mām p̄ ea' fōrm · m' · n · fōr' li
bia q̄ñdo · ꝺoq; tam' coactꝰ nō eſt libta mām
cō g' ꝛc ¶ 8ō q̄ coactꝰ oſſ' ip̄ſm mām q̄
eſt ō' ei' effūs · t ei' finē · p̄ ceus · n · q̄ eſt ea' m
ſtatiōs m' · voluit p̄m libe ꝺm · q · ut̃ p̄o de
cidā pl'ibꝰ exp̄ſſit · gen̄ · 2 · relicto ſ' p̄ſm · t
matē · t ad ꝺobit̃ vxor · q · ſ · ſit libe eſt · t ō
finē · ſ · ō tom̄ plus q̄ coactꝰ fecerit ſi mlī
ꝺuceret · t ſic metuat̃ coactꝰ vxorē ꝺm̄ ſibi ꝺet · t de
ple nō amittet ¶ 9ō q̄ q̄ oſſ' coactꝰ ex ea
tante · t ñ mēti penaꝝ puta ſi fecīa ꝺicat ñ ōlas
mecū ego te occīdā ul' puſ me exponā · ꝺico
q̄ ſit q̄ſcnſ vt ꝺbm · licet nō videat̃ q̄ſ
tute · nō eſt · q̄ tal' coactꝰ nō eſt ñ exceptē
· t ſtātē q̄ nō tollit pleñ libertatē oſſ' · t ſtātō
mis col' exp̄ſſ' ot̃ctꝰ · mīmalis · ratificat ¶ ad
etū tēl' p̄ncia · ad p̄m p · q · p̄ · q̄s ſit oſſ' coactꝰ
q̄ nō ꝺecipē coactꝰ ſ' ſtātē q̄ fōrē · opponit̃
oſſ'ui · t ꝺō licet ꝺm ſit · q̄ nō pot̃ ſ' ſtātō

consensu et forte oppositum libertati cum ex metu penarum sic exercitio
potest inesse. Ad primum 2 q. dicendum quod non est simile quia non est contractus
liberi sicut in matrimonio sed tamen ad oppositum finalem quod potest fieri
aliquo invito et tamen deus ratificat non est sic in matrimonio
Nec solum coactio impedit. Ista est d. 30.
Nunc postquam magister ostendit quod coactio consensus
impedit matrimonium hic ostendit quod ignorantia conditionis
impedit et quo duo.
Utrum error eius impediat matrimonium quod non. Gen. 29.
patet de Jacob qui erravit credens se habere
rachel et tamen habuit Liam erat tamen verum matrimonium. Contra
illud. Utrum inter Joseph et virginem benedictam fuerit
verum matrimonium quod non. 27. q. 1. Voventibus non solum nubere
sed et velle dampnabile est. Cum ergo beata virgo vovit
virginitatem ergo etc. Contra matrimonium illud et 1. cum esset desponsata
mater Ihesu Maria Joseph. Ad 2 quaestionem
Ad primam q. dicendum 4 conclusiones. Prima quod ignorantia omnis
conditionis per se requisite ad matrimonium impedit ipsum
contrahendum et dirimit contractum. Probatur matrimonium est per se contractus vo-
luntarius. Sed talis ignorantia tollit voluntarium ergo et
matrimonium. Ma. patet. Ex. 20. d. Ar. 1. Mi. patet per Ar.
3. Ethi. quod dicit quod ignorantia erat in voluntarium. Et 1. d. Ar.
c. nullus amatur nisi cognitum. Secunda conclusio quod conditiones sunt
3. ignorantie quae ignorantia impedit matrimonium sed error per se ut
si credo habere beatam et habeo Johannem. 29. q. 1. c. et ratio est
quia omnis contractus impedit talis error quia peccavit in Sabina
puto nunc me emere aurum et tu das auricalcum.
Tertius error est conditionis ut quando putatur liberta et
est serva. 29. q. 1. c. 1. Ratio est quia nec servus potest transire
corpus suum nisi auctoritate domini et tunc non posset eo uti quando
placeret. Et quia dampnum vel esset maxime si illa esset
serva quia parvus sequitur ventrem in libertate et servitute. Ista
de libero. Tertius error est dolositatis. Primum si mulier contrahit
animo simplici et masculus animo decipiendi. Matrimonium est nullum
et ratio est quia ubi dolus intervenit contractus nullus est. Matrimonium
oportet quod ex utraque parte sit rata donatio et ideo alterius
non dante nullus fit si dicas esse aliquis homo ut impleat
libidinem suam dolose contrahit cum ea iste erit impellere
si exponat sibi dolum suum quia non poterat recedere
a contractu dicendo quod tutius est quia ista mulier non faciat sibi
conscientiam et quod credat illum mentiri. Si autem fecit sibi conscientiam
peccat mortaliter reddendo sibi debitum quia reddit in suo
Quarta conclusio quod esset consulendum sic dolose contrahendi dicendo quod
consulendum est sibi ut dimittat dolum et faciat rectum contra-
ctum et matrimonium per liberum consensum et non peccat vel reddat debitum
iterum. Sed si ipse in tempore durante dolo contrahit cum alia debet sibi
pro viribus satisfacere puta de dote et omnia alia repensatione
sicut patet de dolente cum virgine ex. 22. Et est conclusio quod error
circa aliquid non impedit matrimonium sicut error fortune ut cum
putatur dives et est pauper. Nec error qualitatis ut cum
putatur quis bonus et est malus. 19. q. 9. c. 1. Non tamen
de uno errore in contrahendo de quo 38. q. 2. c. 1. et extra de
sponsalibus ac redemptoribus. Si mulier erraret in
dubitando maritum oportunum non debet contrahere cum si contra-
hit debet debitum reddere donec certificetur. Si autem credit
eum simpliciter mortuum potest licite contrahere. Tamen si potest rede-
at primus maritus debet ad eum redire eo quod est si mulier
non credat mortuum et tamen est mortuus et contrahit
matrimonium non est separandum sed penitentia est ei sicut adulterio im-
ponenda. Ar. ad hoc 22. q. 2. homines
Ad 2 quaestionem dicendum conclusiones. Prima quod inter Joseph et vir-
ginem benedictam fuit verum matrimonium. Probatur ad hoc matrimonium
adducit plures auctoritates illa ad hoc est auctoritas ca-

nonis 27. q. 2. c. 1. Et ratio prima ubi sunt bona matrimonii est matrimonium
inter istos fuerunt bona matrimonii ergo etc. Ma. patet. Mi. patet 27. q.
2. omne. Ubi dicitur quod in fuit proles. Christus fidelis quia nullum intervenit
adulterium. Sacramentum quia nullum divortium. Contra illud dicunt in
virginem gloriosa quod fuit causa multiplicis boni honesti. Ta-
le quod fuit matrimonium cum Joseph ergo etc. Probatur Mi. per rationes
ambo sic missus est. Sed ut esset vestis virginitatis eius
et ne infamaretur ipsa virgo cum partus innupte lege dam-
nata et ut obsequeretur parvulo in egyptum eunti et inde
denuo redeunti. Contra conclusio quod opinio glosa in canone ad
legatum 27. q. 2. c. 1. non est vera. Dicit enim quod virgo be-
ata non voverat virginitatem sed proponebat vovere et ideo
potuit contrahere ad hoc dicit quod posito quod posito quod solempniter
vovisset cum voverat sub conditione prout quousque deus sibi ar-
reveleret. Contra primum dicendum quod glosa Luc. 1. dicit eam vovisse
virginitatem quomodo igitur fiet istud quia virum non cognosco. 1.
cognosce non propono. Et patet ex responsione angeli quia hoc
fuit eius intentio quia dixit spiritus sanctus superveniet in te et per consequens
votum non violabis. Contra dicendum quod in omni opere debet intendere quod
diu deo placebit et contrarium non revelabit. Ideo est fu-
ga generalis. Contra conclusio quod beata virgo cum vero voto virginitatis
potuit vovere contrahere in matrimonio est consensus in carnalem copulam
alterius coniugum petente. Si ergo staret per revelationem ipsi
femine quod numquam vir ab ea debitum peteret cum vero voto
virginitatis posset stare verum matrimonium quia numquam carnalis co-
pula sequeretur. Et ita fuit in proposito quod virgini gloriose
fuit revelatum quod numquam Joseph ab ea peteret debitum
et forte et ipsi Joseph cum dicatur a multis quod ipse vir-
ginitatem voverat sicut ipsa et ipsa ex hoc contra eluditur et
ratio horum est quia matrimonium fit per contractum communitatis quo alter
acquirit potestatem et dominium in corpore alterius. Matrimonium dominium non
potest ab eius usu separari per pecuniam. Ex. de Christo sig. exiit
qui seminat. Luc. 6. potuit ergo Joseph habere dominium in corpore
virginis et eius. Et tamen usum perpetuo abdicare. Sed adultera
non perdit dominium quod habet in corpore marti. Sed perdit ius pe-
tendi usum. Multo ergo plus in proposito potuit dominium ab eius
usu separari. Ad argumenta principalia. Ad primum patet quod dico
quod Jacob novo consensu accessit ad hanc alias matrimonium
non fuisset. Ad primum 2 q. patet quod in istis voventibus
virginitatem non fuit dampnabile velle nubere nec in actu nubere
quia constabat pro tempore utrique quod neuter debitum peteret et per
consequens non facerent contra votum. Si autem non constaret
tunc esset dampnabile quia tunc iret contra votum proprium
Post hoc de bonis coniugii. Ista d. 31. in qua
postquam magister dicit quomodo error conditionis
impedit matrimonium hic agit de bonis matrimonii
quae intenduntur et quo duo.
Utrum sint tria bona matrimonii quod non. Cuius est unum
esse ad unum bonum matrimonii est unum esse ergo
unum bonum. Ma. est philosophi 4. metaphysice quotiens dicitur ens
totiens dicitur unum et bonum. Ma. patet. Mi. patet matrimonium tamen unum
sacramentum. Contra magister illa. Contra tamen vero matrimonium fuit
sicut hec tria bona sunt argumentis. Respondeo ad duo
Ad primam q. dicendum 4 conclusiones. Prima recitat ex
dicente quod contrahens matrimonium obligat se ad carnalem
copulam si petatur sed talis non recte se obligat nisi
ad bonum se habeat excusans ergo debet in matrimonio esse bonum
excusans scilicet fides proles et sacramentum. Ma. patet quia 31. q. 1.
c. 1. et 6. Mi. patet quia non sit bonum excusans non debet
homo privare usu rationis qui in matrimonio absorbetur dicente
Ar. quod talis accusatur furatur intellectum spiritus sancti
et Aug. 6. de trinitate voluptas quae maior voluptatibus corporis
nulla est momento ipso temporis quo ad eius pervenit ex in

pene oīs actus tuī ītencatiōis obruit
g° īpugnt ep dcōm p° sic. ia lō nō sē pōt
ut breuiāda pluōz vsꝰ rōnis q pon et
cēt real' pluō. sꝫ nō cēt pluō vsꝰ rōnis po
tiore. h tā lō. g nō cēt pōā ad excludēd
nūcē pz. qꝫ nō cit cā alia q pōt ut remoto
ūo. ad sc. si g° pōt ut remouere vsꝰ rōis
uō. hz h ut bonū. g nō cēt cā ei. nā pz. qꝫ
ifanu innocēte fuisti sm nūm. h cēt ē bonū
22. q. 2. lic. tuī nūc nō fuisti. pluō vsꝰ rōnis. g
lō. poleply t manet fuit h tā lō. 24. q. 2. omīe
t tu nō fuit pluō vsꝰ rōnis. z sic sipp pluōz
vsꝰ rōnis debent pm excusāciā lō. tūc debet
pm lō excusāciā. sapiū icp plures t plādus
pōt vsꝰ rōnis q in copla cēt. si nō pōt
ducas q sapiūs ē bonus ad h ut bi
facto. ita p̄m defect t voluntāiū q sit isap
no nā vicit. c. q ois actꝰ potit recipe tale ee
aliter in ipe. ostat. u. q sapiē nō ordinat
ad vigorē rōnis ū relict p actus ad ect.
ect. q fel. ut ad ifelia nō ducit p mor. quic q
occipet. isapno. z q h. 2. sc. lō nūnū
h bi. auāt magr tita p ples autes tpora
none. 21. q. 2. lic ifine. z q ect ālī h tā sc
lō sacat. ro q ad ūm. pt ad opām ut bonū
i tuī. si accipiat p tēm sic bon ūm ō sūt
cuitates q pdō opera diuinū. ee pli opant
st vnū bonū t dic ee. nec. t pones h lō
tāt ei cēt i nūno bonū sacat. ūm. n. cēt gd
tollolutas q dr sacām. q sigt lō nolō. q̄ dr
xpi t ecce vlch. q ista tollolutas ect ad redd
debitū. h pcat. q ōlnt exmutuā obligatōne
ido ofigit ē bonū. q cēt fides q nō cit ad q tā
fidelitas ut sic. ad dcēd. io ad qd se ois obligā
ut. vlch. q. ex. isto debito redito. sc. q̄d
plus. ido. gn bonū i nūno cēt ples. nō tū
q nic h tā bi. pn. t pncipalis cēt cēt bonū
plus ut oī. 22. q. 2. pnde. i oīb. n. calibus
tā innocēte q̄ sacp sunt h bonū. z bonū sm
vr. cē bonū fuer. q ista ad imc. ordinat. ad
petend. plem. dn. oī. 32. q. 2. sol. q licet p̄ i
tentōm plus cone. excedo. p m. eo qd sit cēt ad
ordinand. fōcacōm ut ibi dr. i. c. q̄sd. tū ido
ordo debit bonū cēt qū ples intendi. z m. bn
p̄le cēt bonū sacā. q. ieo licet fōrte nūq
2. q. 2. do. q. ones. pōt si ḡtes cū h p̄ba
cepsem. t ītūl relione an cū ille
opula ut hz i cēū. 24. q. 2. c. cū q̄dā
q̄. de hō ouulle. nūm. p dic.
el. q. q nūm. q nr. cēt obsis p suo pc. ido
mem. nec ilos nūq. quo ad dnū. nō quo
ad ubi. sic si ḡlentes nellent sp mutuo ou
nec. 2. nr. pōt nūq. mēne q. q. cēt ad ūm
cultu bōnale anēnz. ai ītūnce relion licet p
sit. mēne q. ad ūm. alu cēt. le. cū tc. sec. te
ro ens. una. e. spōsa duiso nr. h ista duo cōi
nō. posse saluare q. nr. tū nūno sint h tā
lō. q. nec ples nr. fides. nī mel. ona q
nō cit nūq. q. nr. saluū. imone. q. ap. ni
tus tū relion mor. caulī. dn. pōt resta. m
odere sic mores. c. adh mel. q nō ē nr.
ḡ sic. nūnq. sic. ē. gs alr. nō cēt rect. cū ir
mec. p fides. ē dnō. xp̄i. q. nr. tū. q̄

qū q̄s religiōz ig dr. qd p̄z de lō. p. fm qm
pōt xp̄m vocasse. Johem. tc. nup. ais. volēte nu
bē. t q. nō cit nr. nō sē. l. lō nūnū. 2. q. 2. si tu
i. mat. cū ad ultia sint. h. tēt lō. t dico q
sic. q. ro. dr. ieē. aliqm. qd. g. opet. p. suū. ee. q
placā. remotis. ipedimtis. tū. ad ultia. licet
hō. p̄ōm. tēt. tus. pcedo. debnū. cā. h. nō. ē
ex. nā. nūnq. 2. q. q. i. nūnio. sēbnū. sē. hec
tēt. lō. h. nō. q. h. tēt. bona. nō. intelligūt. sm
plū. i. ḡtu. nūnq. n. lō. et. tēt. dnōne. ad
p̄z. q. bonū. fidei. i. reddendo. debitū. nō. req
i. nūnio. n. lō. dnōne. l. si. pcatr. n. tm.
pt. n. cuctat. q. n. cēt. i. nā. pōtre. in. nūnio
g. sēbt. sē. h. tēt. bona. hz. nō. cuctat. pū. ples
2. q. q. omīe. nūn. dcā. ō. alīq. hanc. dnōne
nq. nr. cēt. pū. sīgs. dicat. accipio. te. i. mec
q. q. nro. q̄re. volūo. ut. ut. nō. reddā. t. debnū
ut. ut. n. dcam. de. te. q. lē. q. facā. ieho. accipā
t. filia. t. nō. cēt. q. ois. ista. gdā. fīas. ō. bōm. dno
nū. pduit. nūm. dicēdo. t. dnāt. nam. dcā.
ad. 2. p̄le. q. q. bm. cēt. q. ad. unū. ē. sole
se. unā. bonā. t. alī. ut. bonū. sacā. qd. ē. ifā
idulcas. tū. p. nod. sis. pōt. hre. p̄ce. q. to
na. sic. cēt. ples. rides
Quod ō. sū. q. sū. q. ista. cēt. d. 22. iq. 1
volēte. ondit. cā. ē. lō. nūnq. hic. in
uelligeret. quō. obligēt. ouges. ad
bonū. nūnq. qd. cēt. sacām. Et. quero. duo.
cū. ad. nūq. nāe. requīte. reddo. debnū
q. nō. q. p̄. mag. bonū. dr. dnāt. nūnq. h
tūtu. cēt. bonū. spuale. q. cēte. g. tc. Qs. tā
cēt. ordo. spūāl. nō. dr. solue. debnū. g. 1. dr
uolue. fidē. ee. nūce. tc. Vtm. oī. tēpre. p̄
sint. nūq. si. tū. augues. de. nuo. ad. 2. q. 1. ad
Ad p̄mū. q. duo. q. dnes. p̄ma. q. reddo
debnū. cēt. nec. i. nūnio. si. p̄tr. p̄. i. ē
nedū. tēt. q. nō. pōt. i. ordē. mor. p̄ū. g.
reddo. debnū. i. nūnio. cēt. h. g. lō. nec. pz. p
nr. tū. p. ep̄s. p̄to. 4. q. nō. reddē. debnū. cēt
occdr. fōrcādi. cū. i. p. cōmone. 24. q. 2. lic. tu.
2. q. q. reddē. debnū. nō. cēt. nedū. i. nūnio
p. q. p. p. p

q si maritꝰ voluerit castitꝰ ī religiõe agẽtia de expilla luñ vxoris ut.

portant

mittere ī xr. q. 1. illecũ Cxr nõ p̃ maritũ adulterũ d
mittẽ si post adulteriũ scierit cognitũ cũ 32. q. 1. siqs
vxorẽ C eõ q ī casu q̃s ōnit ḡrit ut p̃ vtã de
plenã nõ tenet̃ stratũ reddere debitũ q̃ potẽ de
libare de ig̃ñia res religiosus exquo non potẽ reh
gionẽ mutare ī nupc̃ iuncta. 28. q. 2. ecce q̃d
pos ī eã de hõ. omnẽ nõ negat̃ s̃ ī hoc̃ rẽp
deliberandi C q̃ q̃ ī casu q̃s cũ religionẽ mu
tauit ī post cognitã copulã nõ tenet̃ reddẽ de
bitũ. et b̃ nõ. z̃ p̃ma q̃ si vir est̃ separat̃ a uxore
adultã. et mutat̃ post religionẽ mutetur. 28. q.
iii. sit q. i. q vnꝰ tñ alterꝰ vxore nõ potẽ ducẽ
re. vide 33. q. ii. c. i. C q̃ alter ꝺuxũ ꝺseruans
q̃ alter voluerit nõ potẽ ꝺhic ñ post mortẽ eius
uꝰ potẽ ꝺcẽ debitũ. 28. q. 2. siqs duxerit. ſo
ī uxõ h̃ cognitã duxorẽ fuerit p̃ epm̃ ubi si hoc
tenet cũ ẽ s̃ decimꝰ. exs̃. ecce q̃ nũ. duxẽ. c. 2. v̄ de
q̃ leues vxoratꝰ. ñ p̃ multionẽ vxoris pleruꝫ la
cobus ī mõchis nõ cũ de luña epi ñ̃ut mõti
um dz retiñ uxoꝝ. si repetat cũ ī nõ multꝫ pe
cessãtes vide C q̃ nõ tenet̃ q̃s ad debitũ red
dendũ cõpe ñ̃ntiuꝫ. 32. q. 1. est ī p̃ncipio. pt. d. q.
ad cũ C q̃ q̃ ī loco sacro nõ tenet̃ q̃s reddẽ de
bitũ vxori ñ otigẽt eos ī multo tẽpe omoran
q̃ est̃ p̃cauti fornicatiõis ī talẽ duxerit fornꝫ
cem ex h̃ nõ est̃ pollutꝫ si h̃ient ubi nati h̃nã
te q̃ ante matrimoniũ nati. C q̃ q̃ duxe
duxerit leprosã tenet̃ reddẽ. 32. q. 4. hoc modo. et est̃ de simili
lep. p tot. dñ. 33. q. 2. si vxor. dz. q. nõ p̃ tribulatiõe
nec p̃ ecclesiã nec p̃ deforciãe nec leprã nec ad tẽ
exceptis cũ fornicatiõis absolute q̃s ad eã nõ red
dendũ C ad 2m q̃ p̃z p̃ id q̃d h̃ 33. q. 2. nõ dz. et
ex̃ de ferijs celebrandis. q. nuptiꝫ rẽpsi ñ plẽ
solepnit̃ matrimoniũ h̃ nec vxores ducẽ. c. q.
hoc ut. ad occasiones pelicũ. et ꝺ eleemosynã cũ
festũ sũ. Io. lxxx. et ad aduocatũ ut p̃ ephiã.
C ad 3m p̃ncipale ꝺ q. h. 3m spũale sit ligatꝰ ñ ut
p̃ magis obligatꝰ. q̃ reddẽ debitũ. et ex obligatiõe
actus ꝑmittit̃ cui q̃s ad reddendũ debitũ ꝺ nulla ratione

Quesitum hic de antiquis. ſ. ita fr. est ꝺ. 32.
si q̃ ut̃ postea iuclusi fuerint de bono fidei
ī minꝰ h̃ ſ. ſ. quo animꝰ peccauit
se plibꝫ vxoribꝫ copulare ut eis reputetur ꝙ. ſ.
tñ bigamia fiunt alii ligati q̃ nõ q̃ qd
est̃ ꝺ lege nec est̃ p̃ ecclesiã. q. lex ne ii
quis obligatꝰ h̃ bigamia. et h̃ gen. 2. cau.
duo. dicitur. g. 2. ꝺ. 3. can. 16. abbas iu hunt du
as vxores sacrã. et agitur. ꝺ bigamia q̃ dicit
sultepromisacri ordis q̃ nõ. q. hoc dicit sacer
dũ bap. ꝺcũ nõ ī prohi ꝺ. q. ī glo. siqs vi
duã. g. nõ bigamꝰ. sacer dũ bap. ꝺcũ ꝺ
26. actua. ꝺ ab oĩ bigamo ordo. et ordinat̃ p
hibet̃ C ꝺ ii. bellus repetit̃ fuit licet̃ p
ecclesiã lege sũ aug. C ad 3m q̃stio.

Ad p̃ma q. ꝺ. 6. quesitum p̃ma q. q. et ad
hoc sicut q. obligat̃ ī reddo debitũ ſ. lege
ne debite facte ñ sunt habũ voi hic duas vxo
res ſ. et est̃ habũ ſ. sacrã facta. omittitur. q̃d ñ
accedit equalitas ī ꝺcõ. ſ. est̃ h̃ g. est̃ illicitũ. ma
gis q̃ equalem ꝺ dicendũ ioi facta et q̃d omit
tat ad tẽ q̃d omittit. nec p̃z. q. cor. vni nõ est̃
aliter duobꝫ corꝫ fidelitas. p̃ma ī reddo debitũ.
imo ili ſ. pes vni. et fidei C q̃ q̃m ad tertiũ

pl̃ ſ recta ꝺm. et sicut facta. ꝺ vni ſ. hic ples vxores
p̃ ꝺ̃ sacrũ. ꝓcedisẽm facta ꝺq̃ fuit. ecclesia
lenga. nec est̃ h̃ g. tr. nec declarat̃ est ꝑ ea. ſ.
mi q̃. q. cor vni equalis. nisi ex. fidei. ecclesie. ad g.
p̃ceptũ. q. vni pot̃ ples fidei. nec vni p̃
ex̃plũ fidei. C ꝺ q̃ ſ recta ꝺm. et sicut facta ꝺ vni
qui sit̃ duo fines vni p̃ alter nisi p̃. ꝓnedũ
est̃ p̃ma nisi p̃ ī nisi p̃ma finis est. ꝓcesso. ples
q̃ statuto villeis. cui g. ī ples ꝓcessione vni. equi
valet nisi fidei licet nõ statione villanis. ꝺ
post̃ ꝑ̃m ille finis ut ſ recta facta. et nõ sicut
facta ꝓhibẽs bonũ pl̃ nisi ꝺ bono alterius ad
gelum ut̃m ig̃ñi ad agendũ bene. 16. C ꝺ q̃d si
recta ꝺm. et sicut facta ꝺ vni finis ꝺbet̃ fieri
ſ. deus habũ est h̃ duas vxores. p̃ q. vis vñ
ꝺ̃ facta. et ex ꝺm pl̃ cautũ. cũ ī omnibꝫ
nubere. ꝺ nil est̃ q̃d ꝺbitus ut patuit. g. si ꝺs
ratificet cor vni vni ꝓ deum. nil deest fidei
habũ est̃ C q̃ ꝺ q̃ tã patres vetꝰ testũ ha
te h̃unt ples vxores. 32. q. 4. c. ii. z. nõ est̃
q. id. ꝺ habũ. q̃ facta. ecclesiam. nulle. ad de
bitũ finẽ pl̃s. ex ꝺna dispẽsatiõe i est̃ h̃ g.
ꝺ̃ mat. p̃z. ex p̃ce. ꝺ nulle. nisi q̃. ex. ꝺnus
salus p̃ fidei debet̃ ples ad h̃. finẽ pace ut
explicet̃ aute. ꝺ. ꝺm. est̃. et p̃ma. est. q.
h̃ fidei ꝺ. ꝺcante ſ. ñ p̃cepit C ꝺ q̃ h̃ ples
nõ licet̃ h̃ ples vxores p̃. q. cessante. ꝺ. cel
sat. effectus. cessat. ꝺ. nõ. q. cultꝰ ꝺm. q. ꝓpi
us est̃ nec ꝺ. dispẽsat. ſ. ꝺ. ex dolo. ꝺ. ꝺ. nobili
ꝺmet. mus. ꝓnotor. ꝺ. q. licet ꝺm h̃ ples
vxores ſ. q. ꝺ. ex̃plle dispẽsat. q. longe maior
dilectꝰ ī ꝺctus ꝓpi ꝺ. q. mundanũ ꝺ dispẽsat̃
2. q. ꝺ. 3. gnes. p̃ est̃ mod̃ h̃nt bigami
2ꝺ. q. mlti. h̃ sicut ꝺ. ut ꝺmus. ꝺ. ꝺ. ut
ſ. ꝺcepit. C ꝺ intelligi si copulat̃ ꝺ. 2. q. mentiꝫ. ex̃ ꝺ. bigami. mul. 2m ille q. violat
castitatẽ. promisit. ꝺ. voto solepni. 28. q. 1. est̃ ꝺ. q.
mõdo. C bigami est q̃ duas h̃ vxores. ꝺ. duabus
ꝺ. 2ꝺ. actua. C ille qui sit̃ h̃ duas. ꝺ. 2ꝺ. si ꝺ.
si ille q. h̃nt ꝺ. ꝺ. ꝺ.

no nō dispensat' in hac ā in bap^m nō nocte ē bap^o
d· 22· sicḡ ordinā sit post 20· d· eccl'a· r ḡcep ordi
nat' big'amū debet ē potest ordinari depōi. ē
de bigā· c· 2· cū bigamo· ⁊ nō licet ⁊ penitere
nō sol' ordīre ut ī dī· ℣ ē· q· ē ēt nō ḡcepe cui bi
gamo nō pōt dispēsari ⁊ dī 2°· p^o q· mīstās
dicat p bonū ⁊ leap^o q· ē scḡla pōt ⁊ baptalm
celebr' pōt bonū ⁊ ē pōt ī ecc'a ⁊ aliq' cu
cūtēgat· bigamā ē nō ē pōt nō dicat ⁊
dcp ℣ dī· q· q· ī nā mīstāre pōt dispensari q
nō ē pōt nī penā pōt ⁊ cū pōt ōnē tal
pōt ē bigamus q· nō dī· ē· 2· mu· pz· sicḡs
habet cū vnā de fōt· ⁊ cū alia de iure ⁊ ī mīstās
alius celebr· 2° dī· ē· si q· nō dispensat· q· ista pō
nō ē ex^o ecc'ie· ē· ex^o de fōt· sigcōnus· q· mīa
sigt copulā vnī sponsi ⁊ cū vna sponsa ecc'a ·q·
tūc ecc'a nō possit dispensare cū dīm hō de fōt
·p· lecc'or ⁊ go· u^o mīstāl· n· dispensant cū bi
gamo ēt ordīne ībi enarrat· ut dicit glo· d·
q· tūc ab ordīne nō sunt ordo sacḡ· q· cū ē ḡd
ecc'a nō sit ordo sacḡ· nouos ī ā xp̄ō illuminos ī
q· nō ḡpuerat· ⁊ sol' rēp· ḡd
ip cū sint sacḡ· ⁊ q· dī· ē· co· ꝑ· ꝑ pōt dispēsa
re cū bigamo licet de fōt· nūc· dispēsat· q· pōt
sit ꝑ· q· ois mīstās ēt penā cānōnē· ī· ē· cēsu pō
ordīnī· cānonis dispensare q· nō ē ordo ē· ī·
ecc'ie· ⁊ q· mīstēr· dispōnit ēt rēnale ⁊ ē· ad hoc
gēnale· ī· cānone· expōne· p· ꝑ· de fōt· sigcōnis
sacḡi· q· tollit sigcōnis copulā vnī q· ordinat· cū
ecc'a q· s' dispōsatā d· 26· dicam· ⁊ ex^o de bige·
dubiū· ꝑ· sup̄ius· fuit· ē· ī· cōtrariū· q· ista nō ꝑ
potest ordīne d· 34· ꝑ· ī· fine· ⁊ ꝑ· ꝑ· regulam dig
tenus ī ordīb· q· recipit bonos ecclesiasticos· abstinentes
ut d· 26· vnica· ⁊ de bigamis· ⁊ ex^o de bige· cū· ē· q·
tenus nō pt· ee· extorquere· ogēnis ecclesiasticis d· 26· oīs

A d· 2· q· d· e· hucusq· q· ostendit· q· diuīe· q·
libellus repudii ī lege fuit illicit· p^o
p· causā xp̄i· ad· 19· d· dīs dixit pharisēis q· nō
licet vxorē dimittē· ex^o p· mīstū fuit ad dura
am cord· ex· ḡlo· p· mīstū ex^o pharisēos ⁊ nō deus
⁊ ḡlium fuit bonus nō dimittēdū ꝑ· ꝑ· mīstēr· ī
lra· ī· fuit· ē· mouēs se· p· mīstū nō ut crederēt dimitte
cui ī· ut tollerēt bonū· ī· q· p· aug^m· de ꝑ· ad ī
mōte· q· q· ꝑcepit· de libellū repudii· ī· ꝑcepit
vxorē dimittē· ī· ut maculā cēnaculā libelli eccl
sione cāpserēt· ℣ ē· de bigamis gaudent· repudiat
p· vnus· situs· ī· cūnglo· replcant· ī· rōne· q· cū
ꝑcepta dicat· ē· ī· mīstō· q· lege· nō· ed· pcep
tum· p· ēducēdū· rēp· rōne· quia· q· ēt· ḡd· ab
tum· p· ꝑ· nō· potuit· dīmittere· ℣ ē· q· ēt· d· op· p^o
tūt· ḡd· ī· replēt· ad· so^m· d· q· ī· mōdus· ī· cepis· mīstā
ad· intell· ecc'am· tocū· ēt· sublatū· q· q· rōne
de vno· ad· rōne· de· oīb· od· nō· ī· cepta· dīma
pmissū· ad· melū· cautē· posse· to^m· residuū· ēt
cepū· ℣ lex· nulla· nō· d· cause· dimitte· accōm
peccād· mōlib· ⁊ si libellū repudii· ēt· illicit·
dimitte· lex· illicē· dixit· ī· cēsu· p^o· mōdi
q· venis· ad· q· s· p· ꝑcepta· nulle· lege· nō· ut· fa
ce· nulle· ī· lege· sit· ī· nulla· g· ⁊c· ℣ p^o· q·
sensu· sit· ī· ī· cōne· ī· q· ī· lege· moysi· dixit· libellū
repudii· nō· fuit· illicit· ī· lege· ē· ei· nō· ⁊c·
nō· simplr· fuit· illicit· ut· xp̄o· d· ⁊c· 19·
p· ē· sic· ecclēsi· q· oīs· ōrd· qui· cū· ē· ritus

ē· ḡd· ecclesiasticus· dīm· pōt· recipe· ꝑ· dispēsa· nec
tm· ē· ēt· ōcūs· q· d· recipiat· nō· pōt· ī· ē· nec
de· ī· lege· mō· q· nō· ēt· ī· ē· ad· ℣ ēt· nō· dīm
mittē· de· libellis· ōdūcit· deus· ē· dispēsauit
nō· p· mīstū· bonū· q· ī· lege· recipiēt· ⁊ p· mīstū
lū· malū· q· ēt· mittere· pū· vxorē· dīm· lic· ī·
de· q· plac· placuit· licite· ē· sēnus· ī· p· nō· ut
melioꝝ· ī· melē· mittere· ℣ ad· pōnes· op· p· d·
ēd· pīmā· q· ꝑcepit· dīs· pharisēis· dēpmittere· libellū
repudii· ī· lege· ne· ⁊ cūm· ī· lege· ⁊ dīmitt· fuisse
eis· dūm· ēd· dimittē· cordis· p· vxorē· dūm· mīstō
⁊ ī· dicat· q· ēt· illicit· ī· mo· licet· exp̄· dicebat
ī· lege· lator· ē· p· mīstū· ad· glo· q· fuit· nō
nō· dei· q· ecce· ⁊ ē· nō· fuit· ī· ō· ī· ī· ī·
sola· p· mīssio· habet· ⁊ nō· ꝑcepti· nō· solo· dīm
nōio· moyses· locut· ēt· de· repudii· libello· ⁊ nī· ī· illis
libis· ī· dēlēt· ꝑcepta· dei· ℣ ad· 2· d· q· malgd
ecc'ā· ī· ēd· cēnm· ī· q· debeat· p· mīstū· vxorē· vxorē
dīm· nō· tm· dicit· q· dīmittat· fuit· illicitū· ℣ ad
3^m· ēt· q· augs· d· dīm· nō· ꝑcepit· ī· dimittē· vxorē
ē· ⁊ ꝑcepisse· p· mīssē· ℣ ad· ē· nō· d· ecc· q· ī·
dēpmittē· libellū· repudii· ꝑcepta· dicat· ⁊ ī· lege
⁊ ꝑceptū· lege· cūm· ē· ℣ ad· q· 2°· q· ō· ecc· mīstāl·
nō· ēt· mo· ex· lege· nō· ut· ī· ī· ī· ī· q· ī·
recipiat· q· dīm· ō· ī· ī· ī· ī· ī· ī· ī· ī·
dīmittē· ī· ī· ī· ī· ī· ī· ī· ī

eid copl'm cernale suffic'. g' si ele' sit ipotes ut
ecit etione. 2. 2. 2. q' si ple ipo si uelit pt ni' in
ti uidi & sumetu eid eo q' debeat separi. q'
si p sortilegas. c. q' et incregrasti. 2. q' p ple
ipe sedes mino lumetu no uz q' diuinu
ipm no ecit q' ille ide uisse ecit ipo sclom. Te
o ecit uidere ipo nu q' ecit fidelis u no p' si
fugidueras ecit ple ipedim simp' uinu bend'
z d'cu' ecit de fug' & malef'. c. 2. 2. 2. q' ecit
fugido ueas dz repetan p q' anos ad mi' &
si diuertu posit separi ctu oi me. si coret
epo ul' ecit uicario & q' A. ipiq' A. uin si
ipiq' no ft eligat
cozet quz uiuet & do fide
cu oi diligen de
. uit optatu ceat copule &
q' fugi' potet no se cogat & illi ipiq' uiuebat q'
credit eos sm uiuere ister colligue ecit de
fug' & malef' reuocabile ecit rege & regio.
2. q' si sepat' ip fugiues aliu uxore duerit
& cogf sedat uegend' ecit redire ad p'ma q'
ipedimtu n fuit ptetu
hz i'deu. Te q'
si uxi sepat' a uiro ip fugiues si uelit re
uigere. celeare fugie meret pot ecit repe
te si p' uelit duce i'de. c. fiunctus
ilgd' i cellu ecit cessom
q' no q' fugidus malefo accipiat ut
ple'm ad
ul' p mutuone
q' uxorem n posit nl uiuendo. Insuper & ecit
dl ipo abe' & ecreto me
q' q' e uide
de ipo p malefo u no p' q' malefo debet p
ad dm recurrere & ostari ut
malefm tollat
z. q'. h p sortilegas. 2. q' malefo dz te mo p
m ecit de fug' & malef' hoc. 2. posit. z. enus
posit separi u in totidme q' dm ecit de fugio. si
corat epo uiuentibz pl malefactus. A. ipiq' l
dnamus. & q' malefactor pot separi. z. si ego l
ecit alia felam no p' hi ego redire ad p'ma
q' malefactor de uita n pduit
malefactor de
omnis fugidueras. n. nul ecit bn de omnis hz ma
lefm pot de de una
. q' q' louer oide i
potes ad accu' carnis no pot dsle ar'm ex de
fug' & malefo. c. 2. d dz hoc plu no pot dsle
q' no pot debitu recte. rea ois ipotes g' lo.
hoc done dz q' sequex no p' dsle intelligi de
ois ipotenabz.

A. d. 2. q. 6. e. knes p' q' malefm u fur
rpotente dica. Isid' p' caute a' & nul
lus
cplis. e. li. dce. p' canones 26. q. 4. cpi
d dz epi studeat ut pmos la a dia' iuenem
lomlegu & magos euge pmu credideru
i de. q. 2. ca q' lu dz uanitas magoz euac
ey gedone malor auu inalu
. 2. q. qd
tella malitia no p' uitate h p' cez dia'
iuenit ut decapitat. 26. q. 4. n' mini. & ido
magi no posse dicare uates bonor q' tella
no edit h nites itellu & malor ut de dz
. 3. q' q' h malefica posse ducre & preuale tu de
& pla ca. no expiare demonu pale h ey p
nullione diuina. q. demones no posse u q'
de
pbat ut dz 26. q. 4. n' mix. des & pbat
ut hoies ide ifm lu & uiu q' magos credit
plus desidem seruare ide
. 4. e. q' q' re eos
magos q' lomlegu sc phite 26. q. 2. q' li.
ua se expellen de pchis ut 24. q. 4. epi si

hoc ecit. ide. 2. sect ppi lomlegu ut eis plena
entes n posit adurta ad rectiom
. 2. q. 8. q' sqs debet
ea sugere in aruis uiris no
q' ligere
. cantoz incantis
. pdat eo collu d'
hoip re no mediamabu ul' obluet
uiu
& krtuco de no calculo lumi dom' ul' obf
uelaet dare ego pcatore & uella lus filiet ple
tulegia opuit
. 2. q. 1. d q' ecit u & mlta
alia exp'mit
. ad ea'm lopo'm d' q' n pt
stare
cu itencone oppa no rect debitu
si pcat' eu dias de uolente tuor religioz
pz q' ille obligat se ad rect debitu si remet
tet culo. si q' uisse eda ipo itendit ul'
uelle
& se uinu hz p repe te me' uelit
. ecit
. d. 2. mod' ecit. ulet ecit d. rq' posset ul
quo ul' ipedim' p ceale ipm
hoc ondit quo ipedit p inducens eo
ulcu uero duo.

Quu ille q' adulterat cu uliere ducre u
xo posit dsle cu ea mto uiuo. uiq
to q' ad dsle de ea scalee. & no
uiuere
. q. 1. c. 1. d. 2. & c. relatu
melchiade
. uxore uiu ipedit ul' si ea
Respo eo ad hs duas. q' sil. rdo. A. q'
nes p' q' e sic q' posset uideri ocrere ij
modo ad ipm
. uinu p' adulteriu alie dep
hz 31. q. 1. d. 2. & ecit q' uiu adultio uige ui
recuu de bendo ea ecit ul' fide eno ides si
bendicto ecit. & sequi. c. relatu ul' ecit. qu de
sco dicat adultu uiuere el' mto & duc ppa
uxore. ecit de eo q' dix i mat. q' posset pdulc
. c. ea uiet. & qu uir machie in
mozte uxoris p ea. & hi ea ecitu dep ea ecc
q' dux i mat. q' posset pdulc. c. 1. dep de
glio. uicel. c.
. & q' p' ustore pse no ped
uinu. bend no diuino bitat. & si ecit q' ea
hoz 3. ocaret simplr ipedit bend. & diuino
uu. ui si itelelat ea ee ultio uiuu to
ipedit ut hz i. c. elle
. 31. q. 1. d. 2. & c. re
latu. & si ea ecc ultio ocetat q' ducat ea uiue
te uxore to' ipedz ut hz. ea. de eo q' dix i
mat. q' posset pdulc. c. ulte & c. ea uiet. &
si adultu ocinuet ea machie inouet tota
ipedit
. 31. q. 1. sic's uiuete.
. & q' e fal
sa
hoz 3. ocaret simplr ipedit bend. & diuino
uu. ui si itelelat ea ee ultio uiuu to
ipedit ut hz i. c. elle
. 31. q. 1. d. 2. & c. re
latu. & si ea ecc ultio ocetat q' ducat ea uiue
te uxore to' ipedz ut hz. ea. de eo q' dix i
mat. q' posset pdulc. c. ulte & c. ea uiet. &
si adultu ocinuet ea machie inouet tota
ipedit
. 31. q. 1. sic's uiuete.
. & q' e fal
sa
hoz 3. ocaret simplr ipedit bend. & diuino
uu. ui si itelelat ea ee ultio uiuu to
ipedit ut hz i. c. elle
. 31. q. 1. d. 2. & c. re
latu. & si ea ecc ultio ocetat q' ducat ea uiue
te uxore to' ipedz ut hz. ea. de eo q' dix i
mat. q' posset pdulc. c. ulte & c. ea uiet. &
si adultu ocinuet ea machie inouet tota
ipedit
. 31. q. 1. sic's uiuete.
. & q' e fal

cta sacs cē anallā li ḡfcatr cēt nō pot cēt dmittē
ex̄ de ouḡ fuor. qđ sunt ¶ Ad arta pn̄a. ad m
pc̄. q. d̄o q. i' plie lo' de futuce pl̄a nō de p̄a
imꝑa futuite vt petunt ¶ Ad p̄m. ⁊ q. octo
q. fmus n̄ pc̄ dare cor̄ sui q̄n alienū sb̄ce
to ipm tēnl dn̄i sui. si ecias pot dare si alt
ouēt. ocentes. ⁊ ut sic nō dare alienū

s Dnt ḡ q̄dā ōnes ordines. ista ē. d. 24.
si pot̄ magr̄ oñdit quo se hȳ ḡdicō
fmtus hic oñdit quo se hȳ ḡdicō ordi
nis. qđ duo

Tuū octo sac̄ ꝓdicat nūm qđ nō. q. no q
de sco gū hmōi ordines sacros cū hmōi vsu
res. ō d. 22. placuit eos sacōes. d. sacōnes
tēp̄. sacones. ab ꝓcubz abstinē ⁊ cat̄ es nō
alē. ⁊ vē ecias p̄hīl ꝓdicat nūm sīl q̄s

A pmā. q. d̄o. e. ḡnes ¶ Dnia q̄ sac̄ ordo
ꝓdicat nūm. ō lend ⁊ dicūl. nā ō cat̄. d.
22. placuit. d. 24. pbus ⁊ 2ḡ. nullū ⁊ eos q̄
de. vl. vo. mr. ō be. po. p to. ⁊ 24. q. 1. ut leg.
¶ 2o q. hȳ nō est rōne voti ānexi. p. q. nūc
sicliḡs sūl sac̄ ordinē est mendōe n ḡuacō cal
tacte. posūt ēlē. ḡnis est fīm ḡ. ānis. ordi
nē. q. n hȳ vouet ad n̄ volūtane ꝑ uetos. fīm
ḡnis pz. q. ḡ. mō ordiat. nō pot ēlē ¶ ꝑ
ad tēa ad nūa obligāda. si ca sūs nō dr̄s
alligatū sol' voto ꝓpio ⁊ nō cā ordinat. hȳ
nō mouet. ⁊ explicate nō vr̄. q. hȳ sit ex̄ voto
¶ 2. q. ordinat. nō pot ēlē q. ecta illiuat
cil. ⁊ hȳ est cō nō. q. soli canones ab ecta sta
ti hȳ iubent. sūt cnā rōnā. nō. nullios
q. ordinatu rep̄hēt. ⁊ odicones ad nullitādi
ctacta. q. sē. q. oppōit macūo. s. mōdica
nūs. mōdicat. ctatus. ēp̄lendi. ꝓcellēt. fe
ctus. ⁊ fīs. ē. octa. vol̄tas. ⁊ repositā. p. ctā
mūtāle ¶ Sē. q. q. nūm nō ꝓdīt. ds ordo
mūge. ds. sol. ocdo. sac̄ pz. p. oēs. canones. alt
n. ē ꝓdīt. sac̄ ordo. i. ecta. oñēt. alq. ⁊ cū. i. oct
tēa. ḡ. ta. nō. ꝓgnicant. i. ecta. sic. ocdi. nō
tu. q. ḡnus. nō. pot. ōtē. i. ordinz. sacis. ⁊ cū. in
mōdis. q. p. ctā. nō. pot. nūm. mūo. pmos. in
ordinz. sacis. ⁊ mō. la. tiōs. ad. vnificia. pmoū

A d. 2. q. d̄o. ḡ. ḡnes. pma. q. pīa. ꝓdicare. lima
ctā. ō. pot̄. ōtē. ē. de. frig. ⁊ malef.
c. 1. tex. de spon. pub. ¶ 2 q. ecias. ad. ōtend
ep̄cat. i. malcdō. ⁊ cū. ⁊. ifemia. xii. i. melius
⁊ supplent. ecta. ē. de spon. ī pub. i. mlīs. lo
cis. tex. de spon. c. de ilbs. ¶ 3 q. hȳ. ilitas. ad
ōtend. ī pīus nō est. pō. ad. ecā. cnūs. q. ⁊
ꝓdīt. nr̄. ī pīus. aut. nō est. ꝑ. ḡ. tē. ¶ 4 q.
q. ilatus. ipīus. ad. nr̄. est. ev. inūtia. dilcōis
ēs est. q. i. oī. ecā. req̄. sufficacis. iudīs. debite
dilcōis. ⁊ pōis. ōtū. nūmeli. i. pīus. ⁊ n
p. nūr. cal. dilcō. ḡ. ⁊c. ¶ ad ecm. ī oppo
p. ecḡus. q. posset ordiare. ⁊ tenē. i. mūno. ip
ecta. eos. nō. illigāt

Dnc de voto ipīcam. ista ē. d. 29. ipīa
mūge. potē. oñdit quo m̄m se hō
ad ordinē. hic q̄n se hō ad vouā. ⁊c
que. tria.

Uū onis vouā obliget qđ nō. q. q̄s pot
dōnicpole. ⁊ ad ipole. nr̄a. tē. ḡ. tē. ¶ i
pī. dōnet. ⁊ reddite. dno. deo. vīo. ¶ vtū vouī

ordinēae ꝓdicat nūm. q. nō. q. nō. tē. se. exponē
plalo. pōā. mor̄. ⁊ ille. exponit. se. pī. mūnias. cōp
tacōnes. q. ⁊ tap̄. m. ⁊c. est. nulle. q. vir. i. do.
vu. ḡ. tē. ¶ Ō magr̄ ī hta. nō. ad duo. q. fmt.

H o. pmū. q. d̄o. ḡnes. ¶ Dnia. q. d. est. vouā
vouā est mīa ḡalis obligatio. q. q̄s deo hō
det. se. ad. ip̄lere. sū. hoī. tenēa. locū. dei. vīi. tēl
obligat. fīa. deo. ⁊ hȳ. voce. nō. exp̄mat. obligat.
ia. q. v. q. tō. ¶ 2o. q. ex quo. pot. fī. vouā. ⁊ dīa
q. de. nō. ad. q. d. nō. nēcō. obligat. q. ad. ī. est
vo. tē. ḡ. fī. de. bīs. q. sē. o. siliōr. nō. p̄cep. tor. ⁊
pot. ēē. ul'. demalo. relādendo. tit. 22. q. 2. ī. mal'
l'. de. tono. assūmēdo. sic. ī. tap̄. ḡa. 24. q. 1. sē. q̄dā
⁊ de. q. di. e. pa. ¶ 3o. q. est. mod' fit. vouā. ad. q
e. pulc' ⁊ ꝓnatr. simplr. ⁊ solēpnr. pulcū. vouā
q. fit. cor̄. hūlitas. merīe. tendo. ad. pfcō. ītīd
tit. o. subtr. 24. q. 1. omēs. fēle. Occultū. vouā. ē
q. fit. cor̄. vnō. dōnī. solēpne. est. nō. idubz
cōīb. q. uu. hmōi. ex̄s. de. vo. ⁊ do. re. l. o. p. ī
sūlcpne. sacōm. ordīs. sūt. pūca. ⁊ occulta. d. 28.
dyaco. ⁊c. p. pfessiōē. ⁊ religiōne. exp̄ssa. ⁊
sūt. pūca. sūt. occulta. q̄s. de. vētb. statuim
⁊ est. qui. ele. ⁊ relios. nūmo. Vouā. sīplex. q.
fit. cū. fit. simplex. sūt. occulta. q̄s. ut. ds. duoz
vētb. vīi. q̄. fēia. hȳtū. ul'. vētū. de. manu. pīci
ēt. ul'. quidoq. ēt. vouēat. vouā. sīplex. est
ex̄. qui. ele. ut. rel'. d̄ce. posūt. ¶ Ē. q. q. ē
q. impedīt. nota. ne. malēant. ⁊ d̄o. q. fē. q. pm. ī. de
libacō. q. ī. tantū. vouā. nō. est. fiend'. 22. q. 2. p. tm
Sm. est. ca. nīa. sic. et. ītūlatas. q. tales. nō. posūt. o. sen
me. ul'. dissentire. ex̄. de. vētb. sic. tenor. 2m. si. cvm
fīmitate. fit. iopos. mūs. ⁊ fīmos. ut. hȳ. ī. cem. ⁊
ia. q. 2. o. sūld. 3m. qui. q̄s. est. sīme. mūcūld. q.
nō. de. libet. ex̄. de. ex̄. oī. o. ouḡ. dudū. 4m. qui
est. ō. pīm. vdr̄. sic. cā. q̄s. ēēt. utīl. ꝑ. ꝓlo. vouīt
nde. tenere. debet. mane. q. q. ḡ. 5m. est
qui. alīi. obligat. q. vr̄. o. nugī. sū. alīo. nō
pot. vouē. ia. q. 2. eligat. o. sa. ¶ 6m. mal
vouā. impedīt. mr̄. vouā. 19. q. 2. due. ḡ. 7m. fiat
gorcō. q. fmus. nō. pot. no. sic. sīpr. thus. q. fm
tui. dīi. ī. pcessit. d. q. ḡnal. 8m. qui. ī. pedīt. fīi
ous. ihūnō. 20. q. 3. q. e. mōdo. ⁊ hȳ. vōt. sīnor. mari
tus. vouī. q. nō. pot. sū. dīm. hīa. vōe. ¶ q.
q. requīt. ad. dispensand. ī. casto. ⁊ dico. q. tā. ex̄
de. vo. ⁊ vo. ad. magne. ⁊ q̄s. lucrato. ꝑ. cessatē. vt
cet. ⁊ ngidītas. ēēt. nō. ēēt. dispensatō
ꝑ. dubīe. q̄s. cessatē. ꝑ. honestatē. ut. ⁊. cā. sit. lo
mēti. q. dispensat. q̄s. expedīat. ē. valitatē
vt. omittē. sp. in. melī. ul'. plene. ḡ. cessas. ultī
tā. sē. vltā. pōdemāde. ut. hȳ. ca. ⁊. ⁊. nō. est
q. ī. dispensatōne. vōtī. attendēdo. ēēt. ītā. ⁊. ḡ.
⁊ q. dispēsāt. sit. valīa. ⁊ deo. mḡs. acceptū ¶ 6o q. 66.
q. fol. ītē. pot. dispensare. ī. casto. q. hȳ. cōmūem
vt. p. exēplū. sic. ex̄. deo. cīīo. p. p. os. cēnōes. sō
tā. de. vētb. tne. sūt. q. ille. q. dēcet. expensas. pēī
do. stendo. ⁊ recessū. ret. nūī. ab. ro. voto. ⁊ siquis
cēt. thīr. ad. eūd. dēcet. se. pcā. redīme. q. ut
ex̄. de. do. mūg. ut. q. ifc. cepīi. olia. q. hȳ. nō. ex
pedīt. p. ligīe. melī. ēēt. ut. se. redīmat. q. q. ta
cēt. soli. aīe. deūles. ⁊ pīnes. ⁊ mlieres. q. nō
possūt. duce. bellatores. ul'. p. se. mīe. dēcent. ad
solūm. ēbūe. cūstem. ⁊ nō. ī. pī. hȳ. pot. dispen're
cū. q. nō. sūt. absolūtōe. ¶ vltō. nō. q. vouī. q.

pegnacõms nõ dr aliqm cũ luña liõus plan dũ
qñ cũ luña pñt nõ debent pegnari. ex de vo. mag.
pot tñ ly votũ pegnacõms p aliũ exequi i cãu
licitatis &c. c. lic. sed mag. pot pgnari cũ
luña vrous ù pp scãm die sed &c. ut. c. q. ſi

Ad 2. do q. ones Pona q votũ solepne o
mittẽs iredit ñiũ. ḡ lend. q dr mal. ḡtra
d. 28. vouentib; r ex qu cle. uk rel. pñt ōlie. c.
meñ q nõ ẽt q ecclã plẽs pt vouẽtes illũ
votũ cũ solepne ẽt forcẽ vinclũ q ñmo. Q 2
q q votũ simp ẽ ireditũ ñiũ dlend. q nõ
ōtrã d. 28. q3. 2 ex qu cle. uk rel. ōlie. po. c. o
sulunt. formas. n. vinclũ ẽt. ut q votũ sup
Q 3 q ſi pp pot dispẽsare i loco ḡtrãcte. rñ ſi remũ
q pot ut dñ q. ẽ. p q de ẽco lege cũ mõcho a
lũ dispẽsatũ ẽm tñt rex erriget. 2 q ſi pp
nõ posſt. q ut ſi ẽt q uotũ cuit q votũ solẽp
ne nõ p ut q tñc pp nõ posſt dispẽsare i eod
voto. sed q solẽpnes vou ẽt pp. ẽt de
vo. q. nõ. l. c. g pp pot tollere vou solẽp
q ẽt ḡtrãcte. Q 4 q respondet. b. iglo. li. d ex
cẽlãt. nõ. ẽt ad mõtem [illegible] vo
ut. uſ iq solẽpne votũ. s. q ut ḡtrãcte vou
ut mag. vouit pot. ut. q. d. q ugnũ cois replet
pdisũ. 2. q. 1. nupcie. s. cẽlãtes sola ẽt que
cũ fiducia pot ẽe cois pl̃entie. sed de leno.
sed collẽ. nõ. ẽt. u. dignã pondẽ ōtrãctus
ante ẽe. 2. ista. responsio ẽt ro. ciulo. sa. q. nõ
d. ubitat q. i. actib; inlãs. s. ñtũ ois. s. plẽs etc
tus eq̃alẽtes. remot. ẽs ñtũ ẽtrãs. sic. sñt
opi cẽlãs. ut vsle ut op. ordinis. eleuẽtie. tole
dñe. pñde. q. sñles. p. 2 pt. o. ñiũ. cũ. vicis
dñe. replẽt. pdisũ. p. 1. q. 1. q. 1. q

si p̄ ḡtr̄ mm̄ alt̄ ꝯiugū efficiat̄ hetic̄ dz mlr̄ dmi
te eū p̄ diuorciū nō tn̄ pot̄ ꝯhe cū alto. 33. q. 4. c.
1. Ꝯ ꝯ q̄ ecc̄a hic rōnat̄ statuit p̄o. q̄ rō le
est q̄ p̄cauetur ꝯ de sua fide. Sz p̄iculū ē de fide
q̄ q̄s ꝯhat cū infideli ne cauetur eū a fide g̃ ꝯ. ꝯ
sabit. n. cā q̄re a p̄ls p̄uitebat fidelē hitare
cū infideli. s. ut ꝯuertet eū. Jo ē. de diuor. c. q̄nto
q̄ si ꝯuersus ad fidē hēat ꝯiugē infidelē qui sn̄ ꝯcu
mēlia creatoris uel sn̄ inductōne ad pctm̄ mortale
uelit cohabitare dimittat illā et aliā ducat uxo
rē. Sz si cadat in hēsim p̄ m̄m dimittat eū. s. n̄
pot̄ ducē uxorē. Sz de nouo nulli licet cū infideli
ꝯhe q̄ ecc̄a illuminauit tales p̄s. Ad arta
p̄ulia. ad p̄m. p. q. ꝯcedo q̄ ī infideles nō est
m̄m q̄d est sacrm̄ noue leg̃ sic nec fuit i ab hm̄
et ceteris patriarch. Ad p̄m. 2. q. d̄o. q̄ ad hoc nō
fuit statutū ecc̄e q̄ illuminaret p̄s. s. Joseph
moysē ꝛc. Sz de hest̄ ꝯdit̄ fuisse dīa inspirat̄
p̄ salutem ppli isrl̄.

Nuno sūt ecc̄ꝯgōne ad dr̄e. Ista ē d. eo.
q̄ magr̄ postq̄ ꝯdit q̄ dispcult̄ im
pedit m̄m. hic ꝯdit q̄ ī ipsa ppiquitas
p̄o de carnali ꝯtrō duo.

Aliū ꝑ carnis ꝯhat̄ affinitas q̄ nō q̄ tuc oēs
hōies ēent affines cū ab uno descendūt
carnis ppagacōne. q̄d est falsū. Ꝯ. 35. q. 1. p
totū. Cuiū carnal̄ affinitas ipediat m̄m
q̄ nō. p̄z. q̄ tamen ꝯtrahit cū sorore. gen̄. 2. ꝯ
ex. de ꝯsan. et affi. p totū. 2o ad duo q̄sita.

Ad p̄mā q. d̄o. ꝯpōnes. Prima q̄d ē cognō
seu ꝯsanguinitas. ꝯdico q̄d est vinculū
p̄z ab eadē p̄ carnali ppagacōne descendentiū.
Ꝯ ꝯpō q̄d est collectio p̄z ꝯsanguinitate iunctarū.
Ꝯ ꝯpō q̄ h̄ linea d̄r dīr p̄o ī ascendēte q̄ ē
a ppagatis ad ppagātē sic filii ad p̄entē et in
descendēte q̄ est a ppagāte ad ppagatos. 2o dīr
ī lineā rectā et trāsuersalē. Linea recta ꝯ
putat̄ ī eos q̄z unus descendit ab alia trās
uersal̄ ꝯputat̄ ī eos q̄ descendit ab uno et unus
nō descendit ab alia sic sūt duo germani et p̄t
ea de ī ceptis. Ꝯ ꝯpō q̄d est gradus p̄entele. ꝯdo
q̄d est determinata ppiquitas p̄sone ad p̄m ī ascē
dendo et descēdo ī linea recta uel trāsuersali. et h̄ in
ordine ad stipitē a q̄o omīs ppagat̄ sic filii isrl̄
ad iacob et ysaac et abraham. est tn̄ minor ꝯ
ficatio gradus ī linea recta q̄ trāsuersali q̄ pls
ꝯiug̃ plē p̄ma q̄ illi q̄ nō sic se hūt sic sūt qui
sūt ī linea trāsuersali. Ꝯ ꝯpō q̄ ī linea recta tot
sūt gradus q̄ sūt p̄e ppagate. q̄ p q̄lz ppagōz acq̄
una p̄ descendit gradus ut p̄ generat filiū filius
nepotē ꝛc. Ꝯ nō tn̄ bn̄ q̄ q̄ntūcūq̄ descendat
linea recta omīs ꝯputat̄ ī uno gradu. s. p̄o. Ꝯ
ꝯpō q̄ ī linea trāsuersali gradus p̄entele accipiūt̄
penes magr̄ ppiquū uel remotū ēē a stipite et
rō est q̄ illi nō accinet̄ s. nec q̄ descendit ab
uno stipite. s. p̄re et ideo sic se hūt hi duo ī lī
trāsuersali ī ppiquitate a stipite ita se hūt ad in
uicē. et ī ista linea descendūt gradus p̄entele et
mutat̄ spēm gradus. q̄ filii unius p̄rie sūt ī p̄o
gradu filii istorū duorū ī 2o. et sic p̄cedo. et nō q̄d
p̄r et filius ī ordine ad unū. ī linea trāsuersali stat̄
ī eod̄ gradu. g̃ filius meus accinet̄ a fr̄e meo
ī p̄o gradu. g̃ filius filii mei accinet̄ eid̄ fr̄i meo

ī p̄o gradu. et sic descendendo qui tn̄ descendit ex utroq̄ la
tere descendit gradus. 35. q. 2. c. totū.

Ad. 2. q. d̄o. ꝯ. ꝯnes p̄a q̄ statu nec istitē m̄m
sūt licitū ī linea recta. Ad ꝯpō p̄ id q̄d ad
dixit gen̄. 2. relinq̄t hō p̄rem et m̄rem. s. q̄ nō lic
eis m̄rimo copulari et fuisse magis illicitū q̄ filii co
pularet̄ m̄ p̄ meuen̄ q̄ p̄r fr̄o et isto sūt
illicitū statu nec lapse et ī oī statu. Ꝯ fuit ex
quoda ex̄ phi q̄ p̄o. g. d̄o. alibz qui ponit q̄d
eq̄s uelat̄ agnouit m̄rem postea amoto
velamine p̄cipiunt. i. se. s. de elefante ꝯ q̄ ī
fecit se ingeniatorē q̄ decepit fecit eū ꝯgnoscere ma
trē. si g̃ h̄ bruta horrent hōibz est illicitū.
Ꝯ ꝯ q̄ ī lege moysica m̄m sūt illicitū ī istis
gradibz q̄ ponūt̄ le. ig. s. cū matre cū uxo
re p̄ris cū sorore ex p̄re uel m̄re cū filia filii
sui uel filie. cū sorore p̄ris uel m̄ris cū uxore
p̄iugii seu patrui cū uxore fr̄is si filios exea
hēbat cū filia uxoris uel cū sorore uxoris nec
cū filia filie ei. Ꝯ ꝯ q̄ ī lege euāgelica seu ca
nonica illicitū est m̄m ī certis gradibz q̄ ecc̄a eos
illuminauit et fuit antiquitus usq̄ ad. 4. gradū 24.
q. 3. de affinitate et c. n̄m et c. ꝯgenit̄ et sic p̄
uel ī lī q̄ aliq̄ nō sūt reuocatū m̄ cū resp
tū est usq̄ ad. 4. gradū ī clusiue p̄. Innoc. 3. ex.
de ꝯsan. et affi. p totū. Intellig̃ tn̄ s. glo. q̄
ex utroq̄ latere sit ī 4o gradu. q̄ si ex altera p̄te sit ī
5o. et ī altera ī 4o. ī clusiue m̄m ꝯtractū tenet et tenet
tn̄ q̄lz a stipite. ex. de ꝯsan. et affi. dn̄ q̄. et ideo
nō quo intellig̃ id q̄d supradictū est. s. q̄ qn̄ des
cendit ex uno latere remanet ī eod̄ gradu nō
quo ad leges pueles ī ꝯtrahendo. Sz q̄ n̄ ut
mutari spēs gradus filius. p. ꝯsanguinei mei germani
est ꝯsanguineus meus germanus. s. g̃ remotionē
a stipite ꝯputandus est gradus ī copulando ut
m̄rimalis ī linea trāsuersali. et cū ī q̄ distat q̄
loco a stipite possūt omīs alii ꝯtrahere ita et ꝯpu
tat̄ ꝯsanguinitas descendēs p̄ mulierē sic p̄ uni
. 2. q. 3. d. ppiqs. Ꝯ ꝯ q̄ ecc̄a ite statuit q̄
q̄. 4. gradū nō ēēt m̄m. ut. s. caritas diffunde
ī omīs p̄ ꝯtractus mīles q̄ sūt ī 4. gradu et ita te
pescat. s. modificauit ne p̄terheret usq̄ ad a
liū gradū q̄ vix hī ī memoria et distantia ꝯtrahē
tes. ī gradus p̄hitos hodie sūt ī h̄o. vii. exorcia
ti. Et nō q̄ qn̄ fit diuorciū p̄ ꝯsanguinitatē et
affinitatē debent iurantes testificari illi q̄bz nō
est. 3. q. 6. et forma iuramenti accusatoris q̄
testiū q̄ ipsorū qui separant̄ p̄o eadē q̄ ī 3
capitulis accusans aut sic uiuet. q̄ inde scis
aut audisti q̄mcūq̄ p̄ n̄m ingenium aut timorē
aut amorē aut p̄mium q̄ ꝯsanguinitatē delabit̄
sr̄ion interrogantis sic te deus adiuuet et iste
reliquie. et eod̄ m̄o iurabūt testes. Sz p̄ separate
iurabūt sic ab ista die ī anima tu p̄ n̄m ingeni
ū sociabis te huic tue ꝯsanguinee uel affini
nec ī ꝯiugio uel ī adulterio nec stabis ī ea a loco
suspecto sic te deus adiuuet et istorū sc̄orū
reliquie. Ad arta p̄ulia ad p̄m. p. q. d̄o q̄
omīs hōies s. ad eum ī ordine ad ipm̄ adā
vn̄ xp̄o dixit. omnes autem ros fr̄es estis. et
ī lī recta tn̄ accinet̄ q̄ si adā viuet nō
possit accipere uxorē. Sz ī lī trāsuersali ita tn̄
sit. Ad p̄m. 2. q. Vnde. 35. q. 1. cū g̃ q̄d

ꝑmiū. ꝺ̄ret eī sorore rēpe nēmeatis ꝺ̄ no ett
neatis nō valet

Q Vnc de affine. ¶ Sta est ꝺ̄ ꝯ. iq̄ ꝓtiq̄
nil of quo oſanḡteas ꝓdit ūnū. hic
ostendit affiteas. tēſio duo.
Primo ꝓſtio ꝺ̄n i totes affiteas q̄ nō. q̄
nō ꝺ̄z nullū malefitiū ex affi ī illo
¶ illicato. ꝺ̄z affiteas ꝺ̄ntē ex fōrcatione t ūnā
duit g̃ tē. ¶ ꝺ̄ ex de oſan. t affi. p tm. ¶ Vt
affiteas ꝓdit ūnū q̄ nō. q̄ affiteas est
effectꝰ ūnū. ꝺ̄ē. n. eī oſanḡueis uxous
ꝫ effectꝰ nō ꝓdit eām g̃ tē. ¶ Io. q. 1. dep
mulꝫ. ¶ Sz ad duo q̄ntur.

Ad p̄mā. q. ꝺ̄. ꝺ̄. ꝓpōnes. ¶ Prima ꝺ̄ sit ad
affiteas t ꝺ̄ q̄ est unclin q̄dē p̄ ad q̄
cōplet carn. eī. ꝑ̄ō aliq̄ oſanḡuea ꝺ̄ntē
affiteas. n. est q̄ accessꝰ ad tines nō oīs q
oſanḡuei mentꝫ sē affines uxous. t oſanḡuei
uxous sē oſanḡuei mentꝫ. ¶ Ꝫ ꝑ̄ō q̄ affiteas
duntē ꝺ̄ꝫ quasi motiuꝫ. q. 1. si mulier.
Sed me. ¶ Ī ꝑ̄ō q. ut ꝺ̄. ꝑt dicit affiteas sunt
oſanḡuineas ī ꝑ̄ꝑ̄ ad ꝺ̄ ad ꝺ̄ eligendū ꝑ
lineā recta t ꝺ̄ntilē. ꝑ rot. g̃ nō. ut ꝺ̄
rla q̄ coto g̃du aliq̄s distat ab ꝺ̄ oſanḡe
cto distat ab affine. ¶ Ꝺ̄ ꝑ̄ō q̄ affiteas nō
sol' ꝺ̄ntē ꝑ ūn. ūno p̄cipāl fōrcatū. ex. de ꝓba
ꝑ totas

A Vctes q. ꝺ̄. ꝺ̄. ꝺ̄ces ꝑ̄ q̄ affiteas ꝺ̄ oſanḡ
uineas ꝓdit ūn. ut. eō. ꝺ̄. g̃ ꝺ̄ū ielulue ꝺ̄
ꝓdit ūnū ꝺ̄ntī. ex. de oſanḡ. t affi. nō ꝺ̄z. in
cap. fgło. ¶ Ꝫ ꝺ̄ q̄ affiteas sup̄ueiens ūnū ꝺ̄
matꝫ nō dirimit ꝓm. ꝺ̄ū si maneꝫ ogſtat oſa
g̃uei uxous nō dirimit ūnū. ex. de eo q̄ cog.
oſanḡ uxor. tue fr̄ uncas t c. iordane. ¶ Ꝫ ꝺ̄ q̄ꝺ
affiteas no ꝓdit ūnū sē oſanḡueos uxous. t
affiteas no ꝓdit ūnū sē oſanḡueos uxous. t
maneꝫ ꝺ̄ꝫ sunt ꝓpiq̄ ex. de oſan. t affi. q. si. uxs
q̄ꝺ ī eos nō est affiteas. ¶ Ꝫ ꝺ̄ q. ꝑ ignāē ꝑmit
lonelitatis ꝺ̄ affiteas q̄ ꝓdit ūnū ut ꝺ̄ affiteas
ꝺ̄ sciaē plus lonelitatis cū ꝺ̄ uxore. cū alia ꝺ̄
alia ꝺ̄ affino cū oſanḡueis eius t ꝺ̄ uxore. sunt
affiteas ꝓdit ūn. ꝺ̄ū. ꝺ̄ū. ex. de ꝑ
san. t affi. c. i. t. eo. n. li. C. c. nō ꝺ̄z. Et nō hic.
ꝺ̄ cap. q. fideles. ꝺ̄ūs ꝺ̄ūt ī casu ꝑhibo oſa
ꝺ̄ntis ut affiteas nō sē sequendi. ex. de oſa
t affi. ꝺ̄ fidelib. ¶ Ꝫ ūq̄s ꝺ̄ūt ꝓsalua cū alia
q̄ t ꝺ̄ sint postea ūsem. ꝺ̄ cū neut. ꝑ ꝺ̄
q̄ affiteas ūncias solut ūnūq̄. ex. de eo q̄
ꝺ̄. oſa. ux. sue. c. ex hīs. ¶ Ꝫ ꝺ̄ q̄ ūuelle nō
ꝺ̄ nubilē affine ꝺ̄ ꝺ̄ sanguinē ꝺ̄ ꝺ̄ ꝺ̄ ꝺ̄
ꝺ̄ ꝺ̄ ꝺ̄

arrogare

nolet

li opō · mᵗ · pz · q mūcᵉ eās pñs posuit ſtiam ñāle
ee coeplez · 2ᵒ pᵒ q cuāe phi · 2 de eāa v dᵗ excel
lens ſtīle coepit ſtius ꝫ excellens ītellīle ñ coep
ītellīal · pᵒ ītendit ītellcōm ꝫ opz ieo q ñ pōt
ſcet ee ū cet ſtia īmāl ꝫ icoepcē · vñ cet q ex
cellens ſtīle coepit nō ſtm ꝫ orgenū · 3ᵒ ex
ꝫ nō hz ū q ītellectus nō ē pō orgetica · ō q
ex ꝫ leq ꝫpᵗᵉ · Jusseu · u · duo o cuit · ſi ſertlegnū ·
orgenū q cſt mī ꝫ pō q cſt ſōr coepī orgenū p ex
cellens ſtīle cuit meam ſtia poe cuit nō · ſi hic ·
ꝫ pñto pᵗ ītellectuale · ſi 2ᵒ nū · 2 hō ppm q eo
pōt pñs ītellīal icoeple q pᵒ ſt coeple · si g
cāle ī coeplez q eās cuāe phi · u · mece v dᵗ
q ſōl vō cſt ſūl aī coco · cū · n · ſequēc nō cāc ſeq
nicas ē · si cſt pocis ad mencem plauceād ē ī
qbzdē · n · nl phibet ut li eāa ē cat nō oēs ꝫ ite
g uult q ītellēs remaneat pᵒ coepᵗᵉ 9poīt · eāe
q ipē ponūt ꝫ ſidubio ꝫ ponō q nō dubitatz ñ
dz ignīle nēcam rōm · ſtia · ſilio nō cat; q cāl ē
q cez ñ ignō p reuelōnē ul fidem g notū ſ fiat
nīl vōe · ſcet dz dubitare cū dicat q īſpōnā u phz
pū ītellectuale eās cuāe phi 16 · de elibz · reli
qē īſpō ſolāi ītellectū exercē educere li g ītelli
gat nō gūcᵉ ꝫ bous ueūt ſeq q ū coep · de q
ez pōnūt ſtiam ītellectuā educa eādem nō tāl ū
de pō mᵗ q negrcūt exercōm · educat g eāa de no
uo passo dīſpoīco eādem ꝫ ſic dī ueīme ee ēs · ſtia
ēs nō cat; tū q ez pōnūt q de oī educa de
pō mᵗ cozrīdz eāi eligō educēs ī nō vū dᵗ q nō ge
nat bōiez ꝫ ſol · nō dᵗ q deus · tū q ū de pō me
educēs eāq; educēs ñ cēt ab ex q ſōr nō ē
ab ex pñs q cſt ab eq ee exercē ul icreato · ꝫ
pñs q educat ex cſt pte ītrūcī pōt · ut ult g
· A · mece · 3ᵒ 20 · ꝫ u · mece · 9no · 19 · ō aucū · q ex
q pīᵐ phi cſt q delidenū ñāle ñ cſt frust · 2
mece ꝫ delidenū ñāle cſt īnob exau eāa ad
ſp ee g nō cſt frustra · cſt a frust ſi pō ītellā
cēt cor · Cūdē q ut delidenū ūle ñ o ītellā
coepñs ū oīcat ee pō icoepcās · ꝫ tūd oportet
ſuppone ro de q ꝫ ſ · oportet onde q tale des
ñ ſeq ēronea rōz q cēt et ppd q nō ē ppd
ītellā vñ nō vez q tāc ut ꝫ pō phi de des ūl
q nō cſt frust nō valet ul p ſuo ꝫpōno ut ſcdo
q ꝫ · u · ꝫe q ſāc ſeqtur ſ ītellās q delidenū
ñāle īnob ad ītē eās q nō cſt frustra ſtatū
ego dēnū ſi ai vñ ē ſi cēt pōles ītel · ſ ſi delidenū
ſeq recta rōz nō erronea ꝫpn · n · des ōſ pollī
rō ē nō vz · 3ᵒ ars cuāe phi · 2 · ecāe v ult q
forms dz ſe exponē mom ꝫte pūa · ītē dᵉ · 1ᵒ
dz ſ rūdū nāl rōnis ꝫ ñ eāa cēt icoepl u delect
ꝫ expectē q nō ee ſipli nō ceadit ꝫ appē · vñde
q ꝑmo q mediator cſt modꝰ acc · vanus ītel
q una vicōſia ul aī eccū remiſſo p mag tēpus
g forms dz ſe exponē p tono · Vanus ꝫ ipē ē ps q
tenus aī tonū cſt ūle mag · dīlᵒ q lō puerū
lucet ſimplr coepte ūtra · vñ ñ vz · q ſic lez · ꝫ rō
ūlis puerū oī legi · ꝫ rōm ū ſic cāte · lō · enā
ūlis puerū oī lono cap · vanus vñ longe · dē ū q
cēt eligibili · dē ee ipē · ꝫ ſi vanosū ee mālē
ū dᵉ v rōsū ee ꝫ nō vanosū q ꝫ ee ee morale
vanosū admodū qs · ꝫpēa ꝫ ipē · ꝫpēū nō ee g

puro eluga ee ꝫ ipē · ꝫpēa ēnt icoepē ſū gliet ·
pñe q ꝫ ipē glōſi ee p vnū die ꝫ pēa ꝫpō eādem
· ſi mal cſt bm pñe q tonū vanus · Ad pmū
dō op dᵒ q pñs excepit eādem ītellectuā ī qui
mece alᵒ q dīt ī · A · dᵗ · n · ſcpmo q nō
mēam ſōr poſt coepcōm opoīa ī 1 y · dᵗ q ſeq
dē nō phibet remanē ut ſi eāa cat tal nō oē
· Ad · 2ᵒ · occdo cū eo q omē eād ſcipit ee q ū ē de
ſe pōt deſinē ee pr rōne · ꝫ ideo cſt volonez hz pñs
qdē mūdᵒ de ſe nō pōt ꝫpē ꝫ icoepē ſi gnat ꝫ
q eāa q nō gnat q nō ſit depd ab · ap de ſe pō
ſit deſinē hz alᵒ ex ꝑcam ead nō cſt ō p ū pñs
de ꝫpōe ecc q ſit nō vōe ūl hz aliq gnī
ſencat · ex · n · ſic ū violēti ꝫpēm · ī celi
mūdi · ſepē eāe et coe cſt violenta g nō ē ipēa
vñdec dᵗ p q dᵗ cſt iclmacō ñl vnet ipſōi
ad pſōm ꝫ pōm ecclē · et pſōi ad pſōm pt bone
ad ipſōm ꝫ pōm et acāntale · ō g · dep iclmac q
cſt ead ee cſt ipſōi ad pſōm · de 2ᵒ iclmace et coep
de pſōi ad pſōm nī eāa nō iclmac p ū ad coe
aī pſōi · sc ſcpmo tenet q ynīcca · ſz iclmacē
n · ꝫ ideo aī ſim pōm et cāle nō vz ſimp violē
tia ulta pᵒ nō vz · q ſi eāa cſt ſōr coes ē · vñ ē
q iclmac ead ee · q ifōrmo eāe nō cſt ū ipm
ee ſtie q aut ead pole ee bone ee p ſōi ee to
q aī ee toc ꝫ cludat ee bone · dēc ꝫpē ſiu ee
pñs ītrō · ꝫ iclmacō ulta cſt ꝫ pōm ecclē ee q
cſt ad ee ꝫ ad pſōi ee · q ee toc ſp cſt pſōi
ee bone ꝑaſe · 2ᵒ vñdet q ulte appetat eāe ē
gi ut eāpiret pſōz p ſuū · ō q pōt cſt ītel
nēa · od bone ad ee q ecceptā · ꝫ ideo nō ſufficit
ſcit ifōrmaſſe coēs pp ſtū opōnē · tū remane
at iclmacō ad ee q p · ꝫ ecclī · ī cſt bone

Ad · 2 · q · d · o · ꝫ uce ꝫpōa rectitt op oud
q ecūs rectitat · nī · de ci · ſ · 12 · ꝫ vz ee pñs
q ñcalī redibīt oīa ceād vnio qī ert opole ee
dul oīj ītellectu · ſī · 36 · nulūz ēnox · ō p ce
aī ſcpte ead ro · 14 · ꝫ relungens exmortalis
rā nō moritᵒ · ai dīt ſuab nos eg ūcē hz ee
nū · g ulta ſcalē nō redibīt ead vnio · p ſi
opleto 1ᵒ ānō redibīt oīa ead vnio de cod ert
ꝫ ideo q ñs cſt flm g · ꝫ · g · onīe q redibt
me ee rome ꝫ me nō ee vōe aī vez qñ flum
nī · gr me lege ꝫ nō lege · p nr · dens ē q o
pleto 1ᵒ ānō onīs efficaciū ī vō meteū mīex
ꝫ ſit ſcriptū ꝫ ſcde ſcdꝰ ꝫ ſcpm nouū ead
dīſe · 2 · 3ᵒ ponit op · q ī pole cſt ūm redire
ad nīo pᵒ pᵒ q ſi hz cſt pole ee pp vnitatē
elgēcas ꝫ nī · et alios · ō ſcriptū ead vnitez mīale
effīūs hz hz ē ipole g · ad opet · pz · q vnitas ex
ī duat vnitez effectū · vnī · pz · q ſequit q os
dies ꝫ omīs noctes ert ee vnio aī hoīs
ad elgens · ſ · ſol · ecād nīz · ſ · ecelm ꝫ · Ad pō le
ē p ūm ſi q nūcet ꝑ ꝑa · ī nūcio ſbo q ſta
ip lucet repugnāz ītellectui · ō q pᵒ ſit de cond
ſbi hz ſic ſigñet ipōto g · ad · vñ · pz · q q nō ad
ad pᵒ ſtuſſe ꝫ modo ee nūcio pᵒ ꝫ potīs ipole
cſt aī recipere pᵒ ꝫ potīs q recipet dūrō
ꝫ ſi dūo · g ipm q dūret · q dūrō ſuccēdet
nō vñdūret ee pñtes imo ſucdet ipole cū
recipere pᵒ ꝫ potīs q ſit pēnes ſucdēs ū recī
ee ſucdēs · cū multa pēnē ſi multiplicā hz

ptacuit nm agens ctatī ꝺ̄m hinc ſtoꝛ̄cōm q̄ ſit nu
ſtue nr̄ foꝛū nr̄ ꝺuale ḡ ꝛc̄ ¶ Ō ꝺ q̄ nr̄ cert ill'
q̄uit nāle oppo violēco ſz nō q̄uit oppo li'nā
p̄. violenā ē ꝑ ad qđ pt̄ſū renā & renūcī
ent ipſſo q̄ relinq̄et p̄. mag̃ cert ꝛcliā nāl'
ſz q̄ ñ nō poſſit ꝓduc̄ vtāl effectū ideō ñ ē ſi
nāl' q̄ effectꝰ q̄ctidiane cā ſi nāli ē ſi nāl's
A nect̄ ꝓco q̄ ſ̄ fiet miſſio angl'oꝝ ſ̄ pul
ſum recollectō q̄ ꝛ̄ctat q̄ angel' nō ꝓt̄
mouē corp̄ inſtātī ſ̄ll cauſ̄ pulſ̄us cōꝛ cauſ̄
g ꝛc̄ ¶ Ad 9m q̄ fōrēco cōꝛs expulſiuꝫ fiet ī oī
q̄ fōrēco cōꝛs expulſiuꝫ fiet actōne dīna g
inſtātī · omīa ꝑ q̄ ꝛ̄ deus poſſit opāri ī tēpe
pſēnt̄ tū modꝰ ē q̄ opet̄ nō tēpe · nō ſ p
fēm attribuē ē ꝺ̄co cāſ ꝑ q̄ nā ꝓtauit q
dō nāl nō ꝓt̄ fōrē mutā expulſiuꝫ n' ꝑ
Anglī q̄ nō ꝺ̄cunt fōrās ſ̄uales ¶ 9m q̄ exīſ
ſeq̄ cōꝛ nō in inſtātī cū ē nēm ꝺ̄re ē ḋn
actōm nr̄ē q̄ ſi deus ad nīl'et vnū pugillū
de cāre i inſtātī ꝛ oꝑtet̄ reponē nāl' q̄ ē
ſtm ē̄ut q̄ cōꝛ mot̄ i inſtātī ē ꝺ̄ de ſ̄co ē eq̄
p̄. de gen̄ ex mille pugill' cāis g̃nāt̄ vn
cāre inſtātī g̃ q̄ ꝺ̄cunt ē fōrās cāis ꝛ nidulāt
fōrās cāre ul' oꝛ te ꝺ̄re q̄ nō ſit ꝺ̄cuū ul' oꝛ
q̄ ꝺ̄cer cāmīcās mouēt̄ i inſtātī · q̄ cōꝛ mot̄ ſ
pugill' cāre g̃nāt̄ nō occupāt tāꝫ locū ſ̄ē q̄
ꝺ̄cer tāꝫ fec̄ ¶ Ē 9m q̄ cauſ̄ cōꝛs fiet inſtā
ti p̄. reqꝛīſ̄ fōrm i ꝺiuiꝺuāl nō ꝓt̄ ē ſimult̄
p̄z p̄ exp̄. q̄ phꝫ ꝛ ꝛ̄ q̄ pli p̄t̄ q̄ nō ē mot̄
inſtā · ſz cauſ̄ ē fōrās i ꝺiuiꝺuāl g ꝛc̄ ¶ Ad 9m q̄ nō
ſolū cauſ̄ fit inſtātī p̄. ſ̄ inſtātī q̄ cōꝛs ē
fōrās fit cauſ̄ ſ̄ q̄ i inſtātī q̄ in̄ ē ꝺiſpō
nāl's ī inꝺuāt̄ fōrās · ſz ſ̄ inſtātī q̄ cōꝛs
ē fōrās fit ſ̄ ideō ꝺiſpō nāl's g ꝛc̄ ma ꝺ̄m
patet ¶ Ad 9m q̄ omn̄ hoīm nō ē nr̄ i cōꝺ · ꝛ
p̄z p̄ exp̄m ꝛ aug̃ ꝺ̄ces q̄ illi q̄ mot̄ ſ
p̄. relinq̄ūt ꝺ nūc vīuī rapiēt obuiā xp̄o
ī nubib' ꝛ ſ̄ebīt ¶ Ad 9m q̄ inſtāns nāl's
ꝺ̄cē ſ̄ hō accipīt penes q̄ ſol ſe hēbit ho
co ꝺ ē ut̄ iudīū q̄ alias nō poſſem' aſſignāre
hor̄ ecl̄iaſt̄ rīs ē ſol ſtaēs ſ̄ꝛcā i vno
loco i quo fiebat nouā p̄ ꝺuās ozīenta ¶ Ad
9m q̄ loc' iudīat ꝺ̄ē ecl̄ſus Joſaph ſ ſ̄ꝑtēt
q̄ ꝛ̄pīent̄ p̄. obuiā ꝛ̄cēre ꝺ̄ꝛ glo · Joel · 2 ·
¶ Ad arḡm p̄. hīa ad p̄m · p · q · ꝺ̄ q̄ plis ſ̄ſſit
q̄ nō ocūꝛit ideō agens ñ ē ꝑ ſ̄ſū īmo ōī cad
p̄. ōīp̄ ꝺ̄ct ſ̄ · ¶ Ad ſ̄ſū · 2 · q · ſoꝛoꝛ
ꝺ̄ q̄ illi ac̄ſūdēt fōrās no fiūt i ſ̄ſualēs q̄
poſſet ſ̄ fūc fugāre ſ̄cūm ſ̄ē ſ̄ p̄. hīta p̄ ꝺ̄
p̄ſēnē ip̄hīa q̄ viꝝ poſſ̄ ꝛcūpē ſ̄p vnīcūē
agēt̄as m' īmo hīz ſ̄ ſit pole p̄t̄ ē melꝰ
dīa q̄ ip̄i nō poſſēt ꝛcāpē ſ̄ſū q̄ ꝑcul
ēmīcabat̄ q̄ nō ē ſ̄t̄ ne · ¶ Ad p̄m · 2 ·
q · ocēdo q̄ ip̄m nō p̄t̄ ſ̄ſtāre ideō nūo fiēt i
ſ̄ſtāne · ſ̄ ut̄ fit miꝛaculoſū ut ꝺ̄ ꝺ̄ꝺ · ſi
ē ſ̄ſtāneo ideō p̄ ꝺēp̄ agēt̄as · ſ̄ m' nō ē ſ̄t̄
miꝛaculoſū ¶ Ad p̄m · ē · q · ocēdo q̄ nō oīs
ſ̄ſtinḡet ideō ꝺ̄m · ſ̄ cōꝛs fōrās ſ̄ ip̄i' ēiāc
fiet i inſtāns ·

Q Vīt ē ceꝛo ſit de ṽitate hūane nē q̄ ſic
ꝛ̄ q̄ ē de ē opō ē ꝺ̄ de ṽitate hūane nē
ſz ō ceꝛo ē hī g ꝛ̄ ē ma · p̄z q̄ oppo ē ē
ṽitate hūane nē ꝛois ē p̄ ¶ Ō ceꝛo ē mīa
ē ceꝛo ſ mr̄ ē ceꝛo ſ mr̄ ē ceꝛo ſ mīa
hūane nē ſ plīm q̄ fluūt ſ ꝛeſluūt g ꝛc̄ ¶ Ad
ī q̄ſtī hōie ꝛeſgeꝛet q̄ō ē ꝺ̄ de ṽitate nē hūe
q̄ nō q̄ ſ̄ſtāz cōꝛd fiūt cōꝛpōne nē hūe
ſ̄ ī nō ꝛelinq̄et ſ̄ eo q̄ ſ̄ſtāt cōꝛd fiūt cōꝛpōne nē hūe
ſ̄ ī nō ꝛelinq̄et ſ̄ eo q̄ ſ̄ſtāt cōꝛd fiūt cōꝛpōne nē hūe
de ē̄ptōe vō nō p̄ſūt ¶ Ad 1m q̄ ign̄s ſ̄ſtātiā
ꝛeal' cauſ̄at ſ̄ſtās malīgnos q̄ nō ē̄ut ꝛ̄ſ
ſ̄ſtēs gen̄ ex ſ̄ſtēnō ne ē̄ptōe agēt̄as ē̄t p̄ſtā
cāus p̄ſēnē · cōꝛ ā nō ē̄t p̄ſtāns ſ̄ſtū g
nō ē̄ggēt ī ip̄m · ſ̄ p̄ oīs nec ign̄s ¶ Ō nī 24 ·
nec maledā ſ̄ignēs ē̄ſtū · q̄ p̄ſtāns ē̄t ꝺ̄ſ
ꝛeal' ē ¶ Ad 1m cōꝛ ꝺēp̄ſtōe p̄ſt nō ſ̄
ꝛeal' p̄ſtāt ē ē̄ptōe q̄ nō · ō cōp · oīs p̄ſ
mag̃ ac mag̃ fōrā ē̄ſtut ē ſ̄ſtā · ſi g ꝛ̄ſtū
ē fiet ē̄ſtō cōꝛp̄ſ ſ̄ p̄ſēnt cōꝛ ī ſ̄ſtō ē̄ſtīg
tāc cōꝛp̄ſ ¶ Ō q̄ p̄ſōnā ꝛeſgeꝛāt vbī
ꝺ̄cūt ē̄ſtegāt · ſ̄ m' ē̄ſtēdā ꝛc̄ ¶ Ad 2m q̄ ſ̄ſtā
ē ꝺ̄m · q · ō · ſ̄ p̄ſtā p̄ſt op̄ ꝺ̄ſ
q̄ ul' ē ē̄ō ē̄ſtūt ī ē̄ptōe ē̄ſtūs ul' ne
ē̄ſtut ſ̄ ē̄ptōe nē hūe ē̄t ꝺ̄ q̄ ē̄ſtēnāz
nutrīū ē̄ſtut ē̄t q̄ fōrēs ī ē̄ptōe ē̄ſtūs ul' ne
q̄uāc ¶ Ō nō mr̄ ē̄t p̄ſt ne ē̄ſtēa ī vbō q̄
ī vbō ne ē̄ſtēa ōīs ſ̄ſtz ē̄ſtā g ſ̄ hōie · ē̄ſt ·
p̄z · q̄ q̄ ſ̄ſtēa ī hōie ē̄ſtēc̄ē fōrē p̄ſt
ris vō p̄ſt ē̄t q̄ vbō mr̄ p̄z · ſ̄ ō ſ̄ſtō
ī ip̄ſt q̄ne nō nāl' ſ̄ē vbō ſ̄ſtū ſ̄ē g ē̄ſtō
ſ̄ē p̄ſt q̄ne ē̄ſtās

ihoãe nr̃ pcepũe t ũtũi alr̃. deducõ pz q ista
intellecta pũs q ihoz nũ extenũi t plo puta di
gnũ bchuũ t totũ cor̃ suũ sũ diuisõne ẽ nr̃
diuiſ. Si go sic ſcet hoc actus ẽt nr̃ diuiſ hũ
ẽt ipole q ſtat ẽt simplex sũ aĩa intra nõ ẽt
extensa hoc actus qđ extensũ docet. p ipole
ẽt hoc nr̃ vnez nũo dare ẽ accũtũ duabz ma
ĩbus sic ẽt ipotio go tc. p mi. q h hoc dedit aũ
accũtũ ẽ mẽ pcepũ aĩ gđ illa hoc ẽco illi me
i eos li go nr̃ dauit ẽ nr̃ alr̃ũ hẽt duas
nãs ad eãdas ¶ Preterea nupole ẽt filie nr̃
t mat hoz. aĩ q hoc nugiet a filio. aĩ p ũ
cor̃p ũ p deductõ hoc i nã h aũ ponũs q dicas
q nr̃ alr̃ũ adducens pcepũ hoc hac nugõ
z filius hẽat deponẽs go tc. ¶ ad nões cor
ad pmã fle accidit carnẽ ẽ spẽm p hoc cor
ns t carnẽ. li nr̃s p ũ carnis ut stricti pares
¶ ad 2. negro q̃ñez ũ. n. ẽt nup̃ li põ. z ẽ p
dicta restauratõ inutõne q ẽt ãdẽ aggnõ
hoc eos de nouo nõ hẽantis nũo ẽt hoc
pcepũe adultũ nãõ depdũ. põ. n. p aggnõ
tas ul nup̃ po
tas nãal hoc pcepũas ad pdc hoc
t h ẽt via phi ¶ z go ponit q sẽnõ tõ. q. po
nitz. pã q mutõne ẽ gnõ noue hoc nõ
alẽs q ipa alia go ex li ẽt aggnõ q ũ hat
lia p se ul listens li aggnãt alii pcepũa. 2
ipo q i illa aggnone hoz q iouat ẽt noua
q exp hoc alr̃ũ cor̃p ul aliã nouã
gnam t ẽt ipo ul si ul hoc pcepũe q ẽt
ipartũ. ¶ ipo q inutõne ps adueniẽ ẽ filius
t dulis pa pcepũa. qđ sit filius pz q ẽt ei
dez hoc aĩ ẽsent eãdẽ hoẽm. q carnis ẽt t dil
filius q aĩ egenus nãle agendo pfacit ceno
pcepũs o iuendo alr̃ũ debilitat t p gnis
nõ pdũt ei pfectu carnẽ hoc qa sunt filie ẽ
t de ccrue q fluxerit p depdicõm salte li ẽ hm
q ad ãlutales q hoete sibi nõ recipit nisi t
mr̃ ¶ ipo q ẽt caro t spẽm. t q hm nũz. tđ
q illa ẽt caro t spẽm q hẽ ee t optu ipi car
nis. caro t nr̃s ẽt q hẽ ee ipi carnis nõ aio
ptin. caro. n. q ip nũnq̃ cruciatũ nõ pot fa
ce opa carnis hic si hẽ magnã cr̃s aĩ sẽp
agendo t repiendo delbte ẽ q̃ltates i nõ pot
agẽ h ẽt caro t nr̃s t fluxit de fluxit. caro ẽ
hm spẽm nõ fluxit dñ pot face opa carnis e
eãdẽ go caro t nũz pot ee caro t spẽm dñ fa
cit opa carnis t nõ fluxit. t eadẽ ẽt caro t nãz
p̃dc ẽt delbilitata. q. ad. 3. caro de substãtia hũ
ne nr̃ tđ q nõ tm̃ pces ẽcles pũ nũ t hoz ẽ
omis pces ĩcorp les ẽcliogẽ t bogenee q ple
spẽant ad eãdẽ aĩata nãz ẽ ĩcra p
tđ ẽt ple de substãtia hũane nr̃e qđ ple ĩcorp
eãdẽ ẽ hoẽs tales ẽ omis hec pces exp p se
requir ad ẽ hẽ aĩata go tc.

Ad. 2. q. do. o. Gnes pa q nõ omis pces q
fluxũt de substãtia hũe nr̃e reiget iẽtz p q
nr̃e tales fluxẽnt. t alie ẽ de nouo acq ẽte
p nutrõz ul coẽs reiungẽs ẽt ĩmoderate ma
gnũ ul ĩmoderate densũ ẽ, utrũq ẽt fluxus go
dc. ¶ z q ẽt iẽtz reiget tm̃ q̃tũ sufficiat ad
debitã rẽam ẽtis ẽtz hoẽs. 20. ẽno z li rẽa pdc
ut ẽ eũ oplete p̃ p dcm̃ apli ad eph. e. dom os

occisum ĩ vm̃ pfm̃ mũsinũ etatis plenitudis
x. q. ide dr̃ nr̃ ihũa ¶ 3o q procres ptes reiur
gent iẽtz t maxe adquate a premitz p̃ se p
tes reiugent q̃ hoc typus ẽ de substãtia hoẽ
tales ẽ ille go tc. deducõ pz. q. q ista dr̃
gnãdo ppie ẽt de ei substãtia ẽ utro p̃ior tẽpo
magr̃ de ei substãtia ¶ ẽ go q magr̃ reiugent
iẽtz ptes ẽ qs sua augnãtũ. q ille p qs sua nutrõ
p̃ p̃ reiget iẽtz q nã p̃ius ĩtendit ad
pcor̃z hoẽs tales ẽ ptes augnãtũ nõ nutrõis
go tc. ma. pz. q. p qđ ũ p̃ius ĩtendit p̃fec
ẽ de substãtia ne hoiene. mi. pz. q. ũ pactis
ĩtendit ptes nutrõnis. ẽ eo q ptes abeslẽ
deponte li si nõ ẽẽnt deponẽ ũ aĩmoẽ de eis
li de pabz augnãtũ ũ pse intendit eo q dedu
cat pse vnũqq ad debitũ statũũ magnidis
¶ go q hoc de nũi debitat. p̃ũ li vn ẽt nutrẽ
de cetrulz atẽ do q ista cetro reiget i eo q pl ea
digerit. si al vẽz eãlẽ digerit. si al vẽz eãlẽ
digẽt do q reiget i eo aũ fuit p̃ t deus
supplebit ita cui nõ fuit p̃ cetro ũ p vltiacoz
h̃ ihũ augẽ dicẽ ¶ 3o q ille q reiugit alii
ptes a deo nouã hoẽz nr̃z ẽ nõ nõ q q ad
primeuã primatiõus t hoẽliõus eidẽ ĩnõ
vñ vnũqq primarie pũto q aliq nõ eui
tas nõ maneat eadẽ sit ĩpotio go tc. ma. pz.
q li vnũqq dr̃ tale ecclia nõe hoẽ ut ma
iz entitas hoẽ primatiõz p dr̃ primarie. mi.
pz. q entitas hoẽ ẽt pcõ q entitas me
t materie q entitas hoẽ dant idẽ nãle hoẽi ẽ

Ad. 2. q. do. e. Gnes ¶ma. recitat op̃ q dr̃ Ar. 3.
q ẽt malignũ cruciãe aduigne. nõ q
agent ĩ eis li q applendit ipm t ogẽ sait ut
si dilocẽs plaut. p gẽ dicit. e. eo q patit q
videt q cruciari se replet ĩmaginatiõ turmãt
p cruc. o. me q q̃s ĩlopno ex applensione
tam calidi magi cruciat q ex ei applensio
ne ĩ ungulia. o dones ĩ applensõ ignẽ sic ĩ
dilocẽtẽ t nociũ eũ applendit h de ei ẽt
nõ p̃ nr̃. q tu negas q sic nociuũ. si fle h
ẽt ipole tũ q nr̃ fla op deprimat? e. tũ q
ex quo nos scim̃ q nõ pot eo nocẽ nũo pl
ipi. p gẽ ut ipi allegat eãa nõ sol nocẽdo
sz t expẽdo ĩcendũ pcat t nũ sz dicat t
angli ẽ sic nõ sunt coepti ignẽ tũ coeptoz
cruciãtẽ q̃ nunq̃. si ad tũq̃ recipiat cor̃s
posse coepta sentire tormẽta ¶ augi. 21. de ci.
c. xxi. aĩ nõ dicendũ q̃ius unus ũis tũ nod
t ẽis ĩcorpos posse penã cẽt igis attingi cruẽs
ẽgẽ. nõ ẽt p̃cis. q. pz. q. ĩcẽ ponit q ũ sol
cruciãtẽ q. videnti h t q expũẽ ĩcendũ.
ad cruciãtũ tũ nãq̃ ẽt ĩcẽ q. res q de se ẽ nociua
dilõe magẽ oẽtet ĩlopno q̃ ĩungulia. p̃ũ
ligis lopniaret locobuũ nõ posit tũ ocẽtare
sic ẽ ali obuicẽ. posit tũ tũ ad affligẽt ĩ
lopno p actũs plos q posit applendi tlo ocẽtã
qđ de se nõ ẽt ul ul eẽ magẽ ocẽtale q̃
ille sit. ¶ 3o pot op̃ dicer qđ car̃ spũs qđ
hic ẽ crucial ex demito p̃ti p q̃ sb̃iacẽt
igni coẽtu ipacendo ¶ ille hic aut ẽt coẽt
de tali nõ ĩcit spũs sic nr̃ ẽt aut ẽt spũal
t ĩtelle nõ pot igis coẽt sic nr̃ ihũs ¶ p om hi
tus ẽt sb oto pot q. q. de se repugt hoc pot no

pot ꝺ ogrec̃ phīam · hīam · n · nō sim⁹ poiñ⁹ posse⁹
ꝺ sic posset⁹ pū vñ ut male · cuiꝰ ple repugt
poc̃ pcā ignc̃ cōdi nō ogrecet ꝺ phīam ¶ ꝺ rec
tac̃ op dūc̃ ep ꝓpria vñ pot poni spēs pcā ab ig
cōdi · p̄ vñ nō eliatē ꝺ applicatō sic · u · sacrā
mm cos applicant dīna vīrtē ut cēnt gīm
ī aīa rea ig̃s est vīrtm dei vñ applicas vīr
tez ad ordīand spēs malig̃s · ita est ꝓ placui
p̄ꝺ · q̄ nō pot poss̄e · q̄ vīrtm applicet p̄n
agēs ymo cs · q̄ dīna vīs agat p̄ vīrtm vñ ego
¶ p̄ ito m̄ rōne posset crucifix̄ spē malig̃ ꝓ spēz
ēt emptōrē ut ꝓ sacrm michael sic ꝓ ignem
tis ē sīm p̄z · g̃ aīe · omīa p̄a · q̄ sic ig̃s ap
posset rōne posset applicare ā cē ut ā michael
ꝺ cōs ordinatū ¶ nō potuit q̄ spē malignus
crucifix̄ ab igne · q̄ ex eī applicat sc̄o ēliaca
ī rote · sūtes · n · applendit ignē nō q̄ possit
eī obuiare · ꝺ q̄ est ei ḡue alligat · ā ex hoc
sc̄o ēliaca ī rote ¶ ꝺ rōne posset crucifix̄ angel⁹
ꝓ sbō cē emptōrē eo q̄ posset ḡue alligare · ī tūc
ex applicat alligatōne ēliaca ī rote
¶ dico p̄ q̄ ig̃s crucifix̄ spē sic ꝺ · n · p̄ cē
re ēliaca īmote ī rote sīl obiectū · ī p̄ns
posset ig̃s crucifix̄ alīq̄ creaturā q̄ tangeret vñc ēli
aca dīna vīrtē cele q̄ tāgī est ig̃s ut eius
ītellectū ad cēnd ēliacā ī spēz malig̃s · ꝺ
q̄ ute ī quod nō vult⁹ saluat⁹ tūc ig̃s
crucifix̄ q̄ tūc ig̃s dēstruat ab igne · n · posset
dēstruere sīlem malignū sic sīla ig̃s ¶ ex
tract⁹ ab pōnēto ds̄ spē ab igne crucifix̄ p̄
ut q̄ angel⁹ detinet ab igne ꝓpo ex dīna
linea ex · n · q̄ tāgat ex se · n · ꝺ ille est
ad q̄ꝓ tāgī · ī vellet vīr sua habere ꝺ ute
modo nō saluat⁹ tūc magē patet ab igne q̄
sacrm emptōrio ig̃s · n · nō est ei⁹ dīs eius spūs ut
q̄ alligat⁹ ā ex dīna linea · ꝺ cod⁹ nō posset al
ligari celo emptōrio q̄ cod⁹ nō crucifix̄et · ꝺ ut
p̄a · ītellect · n · dīca⁹ declarat⁹ p̄ ad ītensa · sī
cerimōn ig̃s ī rōne obi · postea appendit ītē
īmob⁹ declarāt⁹ dem⁹ od ī est · q̄ uellet libe ꝺ
liberare ut ē placet · ex sīlī bra · ī iudiet odī
sic declarā ex eo · vltīo sc̄o ex odio actus ī uolūtē
· ꝺ q̄ cod⁹ nō dicet ꝺ q̄ crucifix̄o ī sta celi emptōrē
p̄ · n · declarāte ꝓpm ꝓpatus ad glidend⁹ ē emp
reū · ī postea appendit ultā declarāt⁹ rodiet est
ī magne q̄ est exc̄o · ī pōns ostensē · n · a · u · ex
q̄ ē ī p̄a dīsōnac̄ p̄a ī igne q̄ nō sit ibi celi

q. 9 ¶ ꝺ 9⁰ pot⁹ q̄ sīc⁹ ib⁹ · e · ꝓmīz · p̄ q̄ ig̃s
dūc̃ ꝺ ip⁹ exc̄o · sī reale · ī intēcōnale · sīm
reale exc̄o · ego ī q̄ ignē ignē · ī intēcōnale
ego ēqūoce · s · īmūdo sīm ¶ ꝺ 2⁰ ꝺ q̄ ibi sē due
exc̄ones reales dist⁹ p̄ q̄ dīna est exc̄o
ente reale distīgūt⁹ · ꝺ q̄ ignis est exc̄o reale
ig̃s q̄ ignis ī intēcōnale sic · ai · ignit⁹ · ig̃nī ibi · e
g̃ · ¶ ꝺ 3⁰ p̄ q̄ sepe est exc̄o reale ī · n · ig̃s
ex · ī intēcōnale peccato de igne · n · posset
dēstruere sīlem ī intēcōnale ī
ī reale exc̄ellens p̄z ds̄ p̄ q̄ excellēs sīle corp⁹
sīm · ī tūc sit ꝑ exc̄o reale · q̄ corp⁹ ozgānī
a medica ꝓcōne ī q̄ ozganū tū si ī nō est exc̄o
excellens sīle est dīsōns sīm · ī cōcret dolo

re · ī g̃ · si ītensissim⁹ actus · nō dissol⁹ ozganū tacto
posset īmūtare q̄m ītencōnale est ꝑ dolor ītensus
pot ē q̄ uis⁹ īmūtet⁹ intenc̄o⁹ nō reat⁹ ex dolō ·
· 2⁰ ꝺ q̄ sepe est ītensissima exc̄o ī īmūtō ītencō
nale · ī tū prima q̄ mūtō exc̄o reale · ī · g̃ ·
cū mag⁹ diu fuit ī gratia · ī tenet oppos⁹ ignis
est ꝑ max⁹ īmūtō ītencōnale · q̄ · ī maior dolor
ī tū prima reale p̄ resistēs ozganū · ī · sīgnis ī
cyātus · ī ꝓ oppz ex ꝓtās quō ignis aucta
re spēs malignos · ignis · n · īmutet sīm ītencō
· sī sic res spūal · ī liz forte p̄ sacrm ex mūtō
ne reali ī ozganū · deꝰ tū pōt subtrahere exc̄o reale
ī reliqre solū ꝑ exc̄os ītencōs · sc̄ō est g̃ ī ozēs
q̄ ignis egat ī sīm isto modo dico g̃ q̄ ignis
aucta spēs v̄ · ī reali dolore cēno · ai ex mūtō
ītencōnali liz nō sit exc̄o reale ī ozganū · ī deꝰ
pot dare ignī q̄ ī mutet ītencōnali sīl ac
reali ai sint reat⁹ distīcte si dicas q̄ ītencōs
bz nō sic ꝑ q̄ possit īmutem ītencōnal⁹ ds̄ q̄
est ad ēqpollens · ꝺ ruo · n · nō repugt pōm
spūles sic est spēs īmūtō ītencōnal⁹ pot · ī

¶ ꝺ · e · q · ds̄ · e · ignes ¶ ꝺ ma q̄ cōs dēpnat⁹
occiga vīt⁹ ignē īmūtō p̄z q̄ actū appli
catū pcā agē · ī sīm ois qui est actū applī
cabl cōbz g̃ tē ¶ 28 q̄ plurib⁹ tenet⁹ q̄ ig̃s
īmūtet dēpnatos p̄t reginem ītencōnali ad
dolorē nō reat⁹ p̄ · q̄ cē ceas nō ozmūtpti
dīna miracla · sī ad tollit ab eis pcā mortā
li · n · ig̃s agat reat⁹ cōs cōz miraculū est
q̄ nō cōpatit⁹ · ī maxīe si ig̃nis agat ī ītēn
sissimē mūtādo · ī est ꝺ pncipale culpā ¶ ꝺ
g⁹ q̄ īmūtō ad summū dolorē · si nō tuet exc̄o
reale stabl⁹ pot cos cōpti ab igne q̄ dolor
q̄ꝓz uehemes pcās nō tollit vīrtē sacrm
ponit⁹ aut⁹ ū · de · ca · c · z · d · nō ido mor pote
rit cōz pcā q̄ dolebit · aut · ū · cōz ex dolō
rē pōt · ī q̄ dolebit · aut · ū · cōz ex dolō de
lorē rēre pōssit sī morte nō pōssit ī q̄ nō
est ḡis ut morte sanet⁹ q̄ dolore tacō · et
pcāt⁹ q̄ dolor est exc̄e · ī si cēt⁹ et cōc · sīg⁹
dolor occideret mag⁹ occidet⁹ actum q̄ cōs

¶ ꝺ q̄ pōt · ī pōni ītēs pncipalis exc̄o reale
ī īmūtō ītencōnali q̄ pōt deꝰ eg̃e ad v
rū nō cuilḡtēo · ī ad sīm · pīe deus cōsēret
ig̃m ad īmūtō⁹ reat⁹ cōz · ī ītencō⁹ sē · sī nō
ag̃et ad tollo lucē ozganū ut mictū et de
bita ꝓcōne g̃ cuit dēpnat⁹ q̄ in mis cru
cifix⁹ sic⁹ illi cruciatū letroēt dagoīa ¶ ad ēqtēz
pncha ad p̄m · p · q̄ꝓz q̄ exc̄o mor · ad mū · q̄
actus · ī mūs nō est de ngōcio · oppōit q̄ p̄dict⁹
opt certus · ī fluit ¶ ad p̄m · 2 · q · dō · q̄ cōsilia
rii · ī doctores nō sunt de dīe hūane ne
cessitat⁹ · ī si mulier cui erat · q · nō licuit ill⁹
relinq̄ere · ī mulierē nō īuro ¶ ad p̄m · 3 · q · dō
q̄ egens est pīcipiens pcāe ī sup⁹ q̄
ad curā⁹ q̄ nūc nō libet cōpetēs potz eligē ī
rellū g⁹ est vīm p̄ōo bōū operū · ī egens
· n · p̄ eo q̄ optinet bōr⁹ ut vouēs tūc recipiēs ē
pcās pcāe · q̄ optiū ꝓpm ī p̄d⁹ ut sit
dī nō · nō est ig̃ens q̄ ig̃s optiues ī mūtō ītencōs
ī actū sit nobīs spū q̄ optiuz ꝓpm
ipō ¶ ad p̄m · e · q · p̄z · q̄ si cōs dēpnat⁹ pcāt⁹

legat cui sit eade pō tpe depend but et realiunt.
Ad p̄m dcd q̄ spes ic remanēte mouebit rec
nāle. nō ñ moueb sit ad os acc̄ q̄ ad eccl̄ ei
porcō spes fort mouet. si dicas g̃ hēbit sp ac
tū ce ad vnū fortē mouēs. nō ce ita g̃ sp nō
h̄ pñ volūs ñ volūtas eppet mouz et spes
ne nō hūt eq̄p ic̄ema q̄ dic̄ intellus ñ volū
Ad dō q̄ una ītes depēdet a alīb; pō nec
pōt ñ q̄ ieis speculo cui bent sp̄em p̄le q̄ ite
septo cessat tal ordo. Ad q̄ em dr op. q̄
ñ possit p̄ ītem septi acquirere nouā de nouo
ipse illuias a deo et habitellus. Ad. n. go
oz ee genā ic recpies et receptū q̄ nec exiones
miles ñ bñt genā cui ite septo g̃ ro. Ad dō
pz q̄ ad vi de medio ic fons oio septus et hēs
miles nō ñ pōt ee dotat suscepti fōte sipli ñ
lui. g̃ plures ñ ē pōt
gr ee una ē eade ē g. pl. un p̄ q̄ ille recur
rere ad dm ē sibi. ei recep cuncta p̄ta
ponāt p̄ie q̄ nes ab sit
bilitie ñ nō ē denegād ad p̄dōs q̄ dcr
Ad p̄dōz q̄ ītes ē medio ic fons ad ītes et ñ
tes ñ possit ites i p̄ia eq̄z. ñ unus ei cuncta
cui lap possit i p̄ia eq̄z. p̄ vē uctm
q̄ recepi sp̄ pō oēs et ad esto possit pō ad
sibi. ñluxui. et eus mile q̄ oio ad esto
ites et f eos g̃ ipm pōt dr ad ñluxu sp̄
Ad nōz ad cui dica q̄ ic recpies et receptū
oz ee pōnd. p̄z q̄ nō ē ad pō q̄ ites ñ recp
rem mile et recp et sp̄em et ei q̄z vis simile
ē g̃ nō q̄ ic recpiens et recepti ee tales ni
ee no et ipōz p oē vni possit ee alii
ter pole cui dicas q̄ mile ñ ee pō ites em ē
q̄ exp̄ q̄ uce ut et oio ad esto est et pō
Ad p̄dōz q̄ ites ē medio ic fons ad ites et ñ
les dna q̄ ñ oz obm pcessum pt̄ ic̄endo
q̄ ei septa pt̄ accipere ad sua ei nonā de
bus ingito. p̄ ñ pōt poi cui sufficies pōt poi
et ei effectus f adhibēdo. de ei ingito pōt p̄ cui
ñtes septo. g̃ ne. nu. p. q̄ obm
pōt ee spōnee septo acq̄ et pellis equi
tis. p̄ sep effectus
Ad q̄ nutes septi p̄ dq̄
rere notionē tantū. dcp ingito p eade nōz
q̄ pōt poi cui sufficies pñ obm ee spōs ipses

Ad. z. q. d. z. Juel p̄ q̄ ipse ite ei ē de no
mee p̄ ipse ite ei ut pdo adhuc p
te vel recedatō g̃ i. ei ita mea. quia p̄ q
pace. idueit pōt p̄ p ee. z. de eade ad
q̄ si nō tolleret mee q̄s p̄ q nō ñ possit
recordari p̄ter p̄ceptū q̄ ē ipse ite. ois
q̄ sillo p̄ q̄ puidenti vide ee ipsius p
ceptō recolendo sufficiū nō vi q̄ sit ñ pus ite
rom i. ei acc recordationis et p oēs mee
p̄ azl ih̄o de meo dr q̄ q̄dē intellū mee
ut q̄ dulcedo ceu hōe z p̄ ite ult q̄ rem
nisse ñ solū ihōe ici. et ñ ue ille aut. si ñ nō
posit ee ñ ici poi ē p̄ intellectiua et ici alius q̄
ut ei alie p. q̄s exp̄i le intellexisse ad vle
Si ñ nō p̄t ee ñ ipse ite. si p̄ nō ē ñ pa
culariū. si dicas q̄ azl vī pone mee p̄a
ne ad p̄ fāt aliā. do q̄ nō nego ipse p̄a
mee uē ei vel ipona ieualiz. q̄ ē plus ad

exp̄m ei hīe mee. si nō sic q̄ sit ipse ite p
azl exp̄sse p ei ica. Ad q̄ dcit ad q̄m me
mone. ih̄ do. o. p̄nes. p̄a q̄ sp mee ē p̄ter
p̄z q̄ recordatō sp oz q̄ pōt ī id q̄ fuit. colle hīc
tōm. et coll recordatōm. Ad p̄ q̄ ubi p̄ter
fuit hōi p aliq̄ ei ei ut mee et recordatō
p̄ sēm et intellectm nō ipm eis memorāe. Ad p̄
q̄ p̄ recordatia sp hī ei post cep. nō dr
li de mee p̄t cep mee ois sit q̄ dr sic ī
telligi exp̄ois recordatō est p̄ter ut p̄ter ei
recordatōi succedit ois cep est recordatō. et p̄
q̄ mee p̄cipit fluxū cep p̄z q̄ ñ fuit collo
ad illas quo fuit ei. et p̄ceptum nō est mee
nec recordatō ei. et collo rep̄ ut fluxū q̄
p̄ q̄ mee ee q̄ sit obi nō p̄sens ois q̄d
hēat o p̄sens ihē p̄z q̄ q̄ nō est p̄sens ihē et
p̄sens ia repsentat. Ad p̄ q̄ sp ei recordā
di est duor. si ei ut p̄ter debi ei sens p
ei. et p̄z q̄ ei recordo uidelle et ei
mee di here ei. et ut videm sic p̄ceptū
q̄es obm ei vidi ei et mee
di p̄ mee ut p̄ceptū hīs q̄ p̄
p̄ obi respicit ei ut p̄ceptū p̄ vidisse
si p ois remoto respice obm ei. Ex hac
nō vnī cōcrem. et q̄ ī aia remanēt ñ solū
spes ois et ei q̄ ei possit p ei ut mee
di hīe me ei ei possit nō est q̄ est ibi p̄ter
ne. oz q̄ remanente et spes et q̄ ei ut
p̄ter mee ei p̄. q̄ ois p̄ q̄ nō ē ut
ei sequi mee q̄ nō est ordinata p̄ de ei
et hōe mee ei nō est p̄ ordinat q̄ ut
spes ad ei ordino colligat g̃ sequi
sic ei sit ordinata spes sequi spes ei et ei hīb
q̄ ē sequi mee ei q̄ ad nō q̄d ē p̄
sibi cui p̄ ei ei sit sequi ei hec q̄ ei
sequi ei spes spes q̄ ei ei ei ei ei
ei nō ut ei sit ordinata q̄ ei
spes sequi spes ei ei ei ei ei ei
q̄ ei sit ordinata sequi ei ei ei ei ei
ei ei ei ei ei ei ei ei ei ei ei ei ei
ei ei ei ei ei ei ei ei ei ei ei ei ei
ei ei ei ei ei ei ei ei

cū uelle uł nō uelle saluare eū p̄ quē regat uł
deū uelle uł nō uelle eū exaudire · sz ꝑ hāc
reuelōne de ōne ꝓnecta eubi sēus regat
mās ꝓtacōm̄ ī deū vot̄z · nō sīus mūtus deus
exaudiat si placet uł ꝓt̄ dia q̄ ꝓinde
q̄ sēus sanct deū uelle ꝓz saluari ūfruit
porrigēt ꝓces q̄ eā uīā finē ꝑu ꝓt̄ salū
deus ordinauit ꝑtā mea ī q̄ applicāt sūmā
gīa hł sā ¶ Ad ēt̄a ꝑ ea ad ꝑm p̄ · q · do
q̄ sīc ut ēt ꝑtō quīta nō sēpat sz ꝓ bōr
q ēt ice eū sā eūē ꝛ̄ ido nō ualz ¶ Ad ꝑm
2 · q · illa mā ꝓ plī ēt ītē ī acq̄rendo q̄
cū ad sēm acōm ꝛ̄q̄ sīle ī ēcīa quīta sit
ī ꝑsōa ꝓ fōa ab ītracōne ꝓnēt̄ eggēte
et sēm̄ fōa ab ītracōne et ipōne
ūnēt̄ pole seuerolina nō ꝛ̄q̄ ū ꝓ ordinē
p̄ sēdo seuīa sēpata nō ꝛ̄q̄ seuerolina et mat̄
q̄ tuē nō deꝑcebit seuīa sēndo et seuerolinate
¶ Ad ꝑm 3 · q · do q̄ licet ī deus meneat me
mouet · ū tū ū̄ posse recordari ꝓcōz ꝓnōz
ꝛ̄ ad cūma ꝓcūm cōz · nō ēt ēne uē q̄
nō posse recordari · q̄ ū
ꝑ euenisse et tuē ēēt mali · et nolli adhē
misse et tuē nēō ēt̄ēt̄ · q̄ ualt̄ aug̃ · q · de
a · c · q · uolūtē q̄ sēt̄ euenisse ēēt ēcīa
¶ Ad ꝑm · e · q · q̄ tuē ab ym̄ sunt ī ūito q̄n
ī duct ī ēcīas · et tuē nō potuit eos sanē sec̄
ēt de ūtis ·

Sanē q̄ut hic · Item ē dict̄ ēē · equa
magī ꝓtōr iuestigauit quō sel̄t
ūtes ēnt ꝑ sēpacōz · hic sūt q̄ō sel̄
ūtes ī ul̄tūā ad honōz et malor̄ ꝑmacōz · q̄ō · e ·
tuī ideo sit ūtas q̄ nō · q · ctis dm̄ ad
finē nā ēt ūtas · q̄ ul̄ ēēntes · q̄ mlto
mag̃ deū ad ēt̄ōz · ō ul̄tūā plena ē ēt̄ · ·
¶ Vē ideo sit mīa q̄ nō · dam̄ · l · 2 · c · 12 · mīa
ēt op̄a de malo q̄ē ē nō ēt ideo g̃ ꝛ̄ · ō ꝑa
cōēs et mīaī mīsōes · ¶ Vē ūtas et mīa ideo
sit id q̄ sic · aug̃ nō distīguē ideo ultra sē hīs
g̃ ꝛ̄ · ¶ ō q̄ unū ō alt̄ūz mīet̄ ideo ē ī ꝑt̄ ·
mīam et mdīā ceūcalo et dīc · ¶ Vē ipūcō
ne malor̄ ēēntē deī oēīat mīa q̄ nō · ꝛ̄q̄
· 2 · lī · mīa fiet ei qui nō fecit mīaz · ¶ ō ipē
unūse uic dīi mīa ꝛ̄ mīas · ꝑ dī cauē · q̄
ī oīb; opīb; dei relucet ꝑfectas mīsēōis et ꝛ̄
ūtas ūtē · ¶ ad · e · q̄ sūta

Ad ꝑmā q · do ḡues q̄ ꝑ q̄ dict̄ ō ꝛ̄
f aut de ꝛ̄ ūtate · et ul · q̄ ūtas ē ꝛ̄ ·
uolūtas ipē ūtia · huic dict̄ō ad ēēt̄
q̄ ēēt̄ · q̄ lī ꝛ̄ ūtō accipī ōr̄ ꝛ̄ ad ēt̄ūz q̄
ūtas ēt ꝑ ad ēt̄ūz q̄ ēa ꝛ̄ ī unūq̄z q
sūū ēt · ¶ 2 · g̃ ēt ꝑ uidere ūtas q̄ ī sūta ꝛ̄
ūtō accipī ōr̄ dne ad ēt̄ūz ꝛ̄ ēt ꝛ̄ gnāl̄
q̄ tot̄ ꝓpōe · et ūtas dī ā unūs ūtas legāl̄
ut ī q̄ ēt ꝛ̄ ꝑ̄ ns ad ēd ꝛ̄ ūtū accī ꝛ̄ sic
ēt ꝛ̄ ꝑ̄ ns ul̄ ēt ꝛ̄ ꝑ̄ ns ꝛ̄ ūtata ꝛ̄ sui q̄n
alt̄ūz · et sic dicēt̄ · sic̄ q̄d ēēt ꝑmā q̄d
ēt medīa dne offense ūe q̄d ꝛ̄ ūtō ·
¶ 3 · q̄ ideo ēt ꝑ et ꝓhī ūtas ꝑ ou opēt
dict̄ō et dict̄ūz sī opēt dict̄ō ꝓhī · g̃ ꝛ̄ · ꝑ mi ·
q̄ ideo ēt ꝛ̄ ūtō uōs ꝑ se fuerē ōēs unī
cuiq; q̄d sunt ē q̄ ēt dict̄ō ūtas · ¶ ꝑ ou opē
tat dilio ꝛ̄ dilī sī dio ūtas salt̄ē q̄ ad ēt̄ūz

opētur deo · g̃ et ūtas · mia · ꝑ · nn · ꝑ · q̄ ēēt̄ ūtas
ꝑ nū · sī legāl̄ · ista ēt nō gnāl̄ ꝛ̄ ūtō uōs
ꝓ tot̄ unūsī · sī et ꝑ uōs ꝛ̄ ūtō ꝓ unūs ·
ūtō q̄ ūtas deī ꝛ̄ dicūt unūsq̄z q̄d sunt ē ꝓpē
ꝛ̄ · uōtas dne nō ꝑ ēēt̄ dicūt ꝛ̄
¶ Ad ūtō sī obīt ex dne uōtate q̄ decet ꝛ̄
opēti et nō ex alia · sō tū q̄ ūtas dī ap̄lō ī ē
mūtēz et dulcedūā · q · ecl̄z · dict̄ ꝛ̄ ēēt
tas ꝓcōis nō ḡnās · Jnq̄uūtia dicit ēligui q̄
ꝛ̄ ēēntes ānāl nō ēē ꝓcōis · q̄d ītēr ēēt
ē ꝓsūt̄ ēēt̄ · ad mīam uōtas ideo q̄uūtia ītā
respicat ꝑmā ꝑ uūtas ꝑū ꝑ ꝓās supplet ꝑ bōis
ēēntā · sz dulcedūā respicat ūles ꝑsōas q̄ntes
nās ē ās unus ēt ꝑsō · ē alt̄ō · sī ꝛ̄ · de ūtā
q̄uūtia q̄ respicat ēēntes ānās dō q̄ ꝛ̄ alt̄ nō
ēt ideo · q̄ dō ꝛ̄ ūtūt ī omīs ult̄ō odīgmī ī
mal̄ ēt̄ · ūll · ēnās · ꝑ sol̄ · ÿ · ēē ꝓ̄ us mal̄ sīt ē
aut illoz nūtus ē · q̄ tuē uōs et uōs gens ēt · sō
accipit hic Aug̃ · ēā ꝑ ēēt ēēntē ē · ī ꝓcōe
q̄uūdā q̄ ūtata sol̄ī ēt ideo ē ꝓcōe
ī ꝑmādo sz dulcedūā ēt ideo q̄ dō ꝓcōz ēēt
ꝓcōes nō debītes ꝛ̄ēntes ordīe sac̄ pīe suc
¶ ō sī ideo ēt unā ul̄ nī ūtata ꝛ̄ · q̄ ēt ·
nī ūtata ꝛ̄ ꝛ̄ōne ꝓ · ūtata ēt ꝛ̄ūtō uōs
ūtē q̄ mīmat ad alīm ul̄ ad se · nī ꝛ̄ūtō
uōs dne sol̄ ꝛ̄dmat ad suos uōtes · sz ad sol̄
alīm dne oīgēntē · nl̄ · n · ulto ē · a se ītē q̄n
possit ītē uelle ēt oppm uē ētē ꝓsol̄ · xi · ō
ēt sol̄ ēēt q̄ uos ut sit ō nō ītū q̄ nō mo · ut
sit · ḡ ūtata dne sol̄ ēi respicat uōtes · ꝛ̄ uōtes
ēt unā ad ūtata ē unā · penes q̄ ūtia ō
nō ū dīstīgu · cū nō respiciāt ꝓ ēēt q̄ ēi
ōēt ut sic · sī tū ul̄ ēēntī dne ꝛ̄ūtūdīs dilīg
ōne penes tot̄ obīa sī · q̄ ēnsit nō aut̄ō aī ū
sī fluū · sz ō obz q̄ ideo nō sit ūtata · q̄ ūtata se
ēēntī ꝑēīt ꝑ ūtata sillō ideo nō ē ꝑ ēēt sillo
aī nō discernat g̃ ꝛ̄ · ¶ ꝓ uōtas dna nō ē
ēēntīal̄ ūtus ꝛ̄ūtūdīe et ad ad alīō aī sit ꝓ
ꝛ̄ūtō ꝑ ꝓ regla g̃ ī ꝑēīt ītē ēēntē s̄ ē ꝑu
dentā ꝑ ꝓnās nō ēt ī ūtata ꝓ unē saluatri
ūtus ēt aut̄ nīl sī ūtūm dō nīe nō ꝑōt ēēp̄ re
sī ī ūtm ū ꝓ ynē saluare ¶ Ad ꝑm dō q̄ dilēt
q̄ ēt act̄ dilēcōnis nō ēt de ōne ūtate · q̄ ꝓ
uenit ex ipēōne ītō qui nō ꝑōt ītelligē pla
uulco situ · sz dilēctus q̄ ēt ītō dependet ex
ꝓno ut ꝓ ēēt ad ꝑēēā q̄ ī dī dēīnīē ꝑdēt
ītō · exīme dep̄dēre ea q̄ sē ad finē · ī tālis
dictus ꝑōt ideo ꝑm ex sua uōtate tāq̄ ex
fine agēdi aīa recte cē egrōdi cū uulco cū
tu · ¶ ad 2 · dō dēlīgī ꝓ q̄ alīud ē ꝓ uāīq̄ ēt
pudēda ī dō q̄d dēīat ul̄ dēīdere ī dō q̄d egit · ī lī
ēt fīm̄ ꝑīto · n · ex uōtas hūana ēēt ipēna ·
ī obiectū q̄ lī posīt pudēē agēē ut ītō dēīat
uōtī ad rēcūdīe dēīrā eo nō ꝓmōd oēlio
ms · lī ḡ uōtas dīna sit sua regla rectō nī
q̄ nō agat ut ēgī uult̄ · sī ꝑēīt dēīat nō
dēīando lī ondendo ¶ 3 · dēlīgī q̄ ut ꝓmuit
ī ꝓ nū de ꝑdēstīe de nō ōīg̃ ītellēē dīna
uōtas q̄d agendo aliq̄ uōtas dēīgat ī dēlīgī
agī · et ideo ꝑ · ꝑ rectō ēt a uōtē q̄ ab ītō
· ēēt · n · ītō uōtas dīc ēēos supplicas ꝓuta ꝑ
salutem · et uōtas dei agꝑlat ut ꝛ̄plat · ad
· 3m dō q̄ sic ꝛ̄pōnās ī ēēt mihī q̄d respicit totā

ḡcatē ꝛ pr̄e ſñi mozdñe ad⁹ ꝺ̄ eſt ſñi ep̄i dñi.
q̄ reſpic̄ uōle bn̄ q̄ eſt uōtas ꝛ uōtas ſua uōli
tatē ē mēs ū aggr̄ecōms. ꝛ ido alit̄ nō ē ſtil
uo ī iuſtū p̄cū ſaluan

Ad. 2. q. d⁹. e. ḡnes ꝓma diſſert mīa; mīa
eſt ꝺ quo uolumꝰ mlta alcⁱ tta q
alcⁱ ſi ſit acc⁹ adꝰ ē mīa ē accuſ⁹ uolumꝰ mlta
pot diligi; mīe. mīa eſt ſ̄ ē uolens mal̄ p
lens. ꝛ ſic dē mīa relenans ul⁹ v⁹ mal̄ ſuci
ſuans ul⁹ ap̄te mal̄ ſic̄ pot ē⁹ nolle uolū
mal̄ ꝑſens l' mmes ul⁹ p̄ē ei⁹. ꝛ ſ q̄ ꝓ
ſtor mīor accipiat⁹ mīa eſt ideo ꝙ ꝺ eſt
ꝺa diſſō ꝛ diſſicil ideo eſt diſſicil mle ſic ac
cepte g⁹ ꝺ. mi. p⁹ q̄ ſil ſit mal̄ ꝑſens ſil ſ
mmes deꝰ pot. ſ̄ uelle nob ſ̄ ul⁹ uōli ſ̄ pa
alⁱ. Ge g⁹ q̄ ꝫ ideo ſit ꝓ mīa acc⁹ ꝑ accū u
lcōis ai nō eſt ſ̄ ideo modo q̄ ī nob ſ̄ accipē
q̄ ī nob ſ̄ ꝺ uocat⁹ ꝓ⁹ ſ̄ q̄ nō eſt ideo
hic ſ̄gnt ante ꝑ ſol. c. g. deus. mḡd. mlt⁹ es
eſt ſ̄ nos ꝛ nō ſ̄ [illegible] eſt q̄m mlt⁹
ſaluat⁹. ꝙ mlt⁹ es nō eſt q̄m nullⁱ mīe
op̄ter attrib

Ad. 2. q. 3. e. ḡnes ꝓ ſ̄ op̄ doctor⁹ q̄d
iuſtica ꝛ mīa nō ſ̄ indeo ſōr⁹ ro ē q̄ ſ̄
ei⁹ mlta reſpic̄ ꝑ o⁹ p̄ul lōtarē dñm. ꝙ
mīa reſpic̄ alīq̄d i ceſtimāt. puta ei⁹ mi
ſia. ꝛ ido pot⁹ q̄ iuſtica eſt poz mīa eo m q̄
obm iuſtꝰ eſt ꝑ⁹ o⁹ mīe. ꝙ ulter op̄ nō
placeo ꝑ⁹ q̄ uolūtas ſeu acc⁹ uolūtatis ido
eſt ea unū acc⁹ duū ſōr⁹. cū g⁹ tā iuſtica
q̄ mīa ſit acc⁹ uolūtis cuiꝰ unū attributū ſōr
mīa. p⁹. q̄ nō eſt ꝺ⁹ q̄ ideo ſit una uolūtas
rea⁹ ꝛ ꝓles ſōr⁹ ſ̄ pluraliter oꝺor. imo ꝺ
ip̄m q̄d eſt ideo ſōr⁹ uolūtas ſ̄ q̄d ht̄ cōſtare
diuſe ſi⁹ obiā ceſtā. mi. p⁹. ſ̄ nl⁹ diſtⁿ ma
ꝺis ſōr⁹ ad ſtia penes obiā ſcīa. ſ̄ g⁹ iuſ
ꝛ mīa reſpicāt ꝺ ſ̄ ideo obm ſōr⁹ ſ̄ ad
eⁿ reſpicāt diuſa nō diſtīguēt ſōr⁹ ma.
p⁹. q̄ ſi penes diſtīcta obiā ſcīa ſ̄ ſa
ſit diſtīguēt attributa ſōr⁹ ꝺis puta acc⁹
uōis tuc q̄ ſ̄ obiā ſcīa. tot erūt uo
luōes ſōr⁹ q̄ mis. ꝙ nō eſt ꝺ. Ge nōm ai
nullū obm ceſtā p⁹ ꝛ p ſe reſpicāt uo
ꝺmā ꝺ me. ſ̄ penes illa nō diſtīguēt. ma.
p⁹. q̄ tā iuſtica q̄d eſt uelle ſ̄ mīa q̄
eſt uelle obiā mlta reſpicāt ad⁹ cōtente
ꝺmā ht̄ penes ſcīa obiā diſtīguat. Ge cr
h⁹ q̄ nō iſta nō ꝛ ſ̄ iuſtica reſpic̄ p⁹ o⁹
cōtente ꝺmā ꝫ mīa reſpic̄ p⁹ eꝺ ī ceſtā nō
eſt ꝺm q̄ eās acc⁹ uōis ꝺine reſpicāt
p⁹ eꝺ ī ceſtā ꝛ ido acc⁹ mīe p⁹ reſpic̄ uōtē
ꝺi poſſit. ꝛ eꝺ ſ̄ceſtā ceſtā ſcīa. ꝺ
g⁹ eſt poſſe q̄ ſcīa ꝫ ꝫ ꝓbīz p⁹ q̄ iuſtica
ꝛ mīa eſt ideo id ꝛ ſōr⁹ ad ie p⁹. acc⁹
ꝺine uōis mlt⁹ eſt ꝛ ſōr⁹. ſ̄ iuſtica ꝛ mīa
ſ̄ acc⁹ uōis ꝺine g⁹ ſ̄c. mi. p⁹. q̄ ſi acc⁹ ꝫ
diſtīguent ſōr⁹ pl⁹ diſtīguent ideo uolūtas
ceſtē ſue ꝛ uolūtas cātē q̄ uolūtates ꝺuas ac
ceſtē q̄ pl⁹ diligat ce ꝺi ceſtā q̄ cātā ſcīa
tuti. ſ̄ ꝫ nō eſt ꝫm q̄ eaꝺ uolūtate q̄ ce⁹
ult ceſtī ſuā ult⁹ oīa ceſtā g⁹ ult⁹ pl⁹ eaꝺ

nobiliꝰ ſōr⁹ ult⁹ duo cātā. mi. p⁹. uelle. n. nec
tū q̄d eſt iuſtica ꝛ uelle melū ſ̄d eſt mīa ſ̄ acc⁹
uolūtatis. Ad⁹ q̄ nō eſt ꝛ ſ̄ens eoꝺ acc⁹ mīs
ſōr⁹ ꝺm ſ̄m ſ̄ diſtā obiā ſcīa ꝛ penes ꝫ
mī ꝺi ſtia ꝛ penes eⁿ mīa. p⁹ illi. q̄ eaꝺ ac
tu uꝺi ꝺ⁹ ult⁹ bonus ꝓmū mal̄ ſuppluiuz
ꝛ ſic de alīs. Ad⁹ eſt uide mod⁹ ſtiā ꝓ q̄ꝺ
ꝺ nō q̄ ep̄ acc⁹ nō ꝓcepiat⁹ ſ̄ illē eaꝺ
tā q̄ ſ̄ ad eⁿ illā q̄ ſ̄ ad mī ſ̄ nō ſ̄ penes
ſtias rōes ſōr⁹ q̄ ceſtī ꝓ oī eſt⁹ mens ꝓ
ro ſōr⁹ ad mī ceſtī acc⁹ uoz. ꝺ. g. ſ̄ ꝛ ſ̄
lūtas. ſ̄ iactōms q̄ accipiū ad q̄ accipiē
ꝺicit penes ꝺiſta oīa ſ̄ ſ̄ attribuit ſōr⁹
ad mīa. ſ̄ pot ꝺuere ꝺuas rōnes ſōr⁹ ꝺ.
uolūtas ꝺi ꝛ eſt ꝺo acc⁹ bēficē ꝛ eſt ſ̄ ſōr⁹ ro
ceſtī. ceſtī eſt q̄ eſt ceſtī uolūtas ſōr⁹ ꝛ ceſtī ꝑ
ꝺo acc⁹ bēficē ꝛ eſt ſ̄ ſōr⁹ ceſtīcas ceſte q̄ ſ̄
q̄ſtit ꝑ ceſtē rōm ſōr⁹. ꝺ. eſt ro ſōr⁹ q̄ ceſtā
puta ro ceſtīs q̄ſtit ſ̄ ꝓm ad eⁿ ceſtīcte
uitꝰ ad eⁿ nō ē ro ceſtīcas ad ꝓm ſtia ꝛ mīa
ideo ē vnꝰ acc⁹ ꝛ ido ceſtē ſōr⁹ ꝛ ceſtē relpi
ciāt ꝑ ceſtī cōtentē ſ̄ ſ̄ diſtīguit ꝺuas rōnes ſōr⁹
ſōr⁹ ad eⁿ q̄ ꝑ ceſtī acc⁹ iq̄m eſt iuſtica ꝺ⁹
ceſte uult ceſte vnicq̄ q̄ ſuū eſt ī iq̄m eſt mīa
ꝺ⁹ ſte uult ſ̄ ſ̄ libēm q̄ ſua mlta

Ad. e. q. ꝺ. q̄ ḡnes ꝓma diſſert q̄ puīcō
melor ꝛ ꝺco q̄ eſt pceptū ceſtī ſ̄ ſ̄
ceptus ī ū ſtellectū ul⁹ pceptū ꝑſtī melū ꝺ ſ̄ ſ̄
nes ī ceſtī. Ad⁹ q̄ eſt diſtīguē ſtiū melū ſ̄ ꝑſtī
puīt ſ̄ ſonū ſ̄ ceſtēna puīt ꝫ nō q̄ bonū ſ̄
eſt q̄ mod⁹ ul⁹ honeſtū ceſtī ſ̄ reducāt ad ſtī
ſ̄ ultor ꝛ ſ̄ ſte ꝺue rōnes ſōr⁹ q̄ ſi ꝑfole ſōr⁹
nō eſt honeſtas ſtē eſt q̄ mod⁹ ſ̄ ceſtīcas ſ̄
ſōr⁹ ſi ꝑfole nō ſ̄ ſ̄ ꝺi ceſtī ſ̄ ſ̄ ſ̄ ſ̄ ſ̄
ſōr⁹ eſt ꝑ melor ꝛ ꝺi ceſtī ſōr⁹ q̄ mod⁹. penā
ꝺēpni q̄ nullū ꝺēpnī eſt ne ceſtī acc⁹ diſ
omis ꝛ ꝺilcōis ꝺine ſ̄ ceſtī ſōr⁹ honeſtū ꝺ ob
tinacō q̄ malū ſ̄ ꝺñ ꝺ⁹ uīt ꝛ nūq̄ ꝺñ ꝺiligit
malū ꝛ ꝺilens diligit. nō. n. malū ꝑ ſ̄
ol⁹ alⁱ⁹ ne q̄ ꝫ tal eſt ens ne g⁹ oz q̄ ſit
ꝑ ꝛ pallio ī q̄ uolūtas q̄ ſic eſt ꝺ ſtitū ꝛ ceſ
lis ꝑ ſ̄ ſ̄ malū eſt mī. p⁹ ꝑ ſ̄ obligne ceſtī ſ̄
ſ̄ ſ̄ ſ̄ ſ̄

mar' rep' pñe ſ ſ' epli' ad w. ꝛ an ignoꝛ tas ꝛ
bñgnitas dei ad pñez te adducat. ſ' ille de⁹
ſbrael: hunc ſuã gliaz qui ſe eo eã ñuc dilpo
ſunt paltꝛ ſ' ille ẽt ioi pena affliccia ma
loꝝ ſit ſit pena affligẽs ſũ ũus ſilz pẽ ab ſoꝛ
tẽ malo⁹ q ſũ ho pẽ eẽt ceteꝛi ois boi ũ ue
ĩtellibz mal' dcr⁹. n. ẽſt malos eẽ ĩpũꝛos q⁹
eẽ puꝛos. q ſi' bonũ ne acdi bonũ ñiac ĩpũ
cõne ¶ q⁹ ſ' an ĩpũcõne malo⁹ gẽeꝛet mãi
rde ois q⁹ ſic. po' ẽ nõ teal' q'nã egens agit
ãi pcacẽ ꝓtat⁹ q ẽ pot⁹ de⁹ ẽſt agens ĩtiã
agẽ q⁹ ẽſt de ſe acõ ĩ ĩtiãt. vꝛ g⁹ q⁹ pe⁹ coꝛꝛis
debet eẽ ĩtiã. ſi g⁹ nõ ẽſt ſalẽd ẽſt mie ꝓp
ctatu ſi ĩcãp⁹ nõ ẽſt pe⁹ ĩtiã g⁹ ne. ſ' ĩtiã nõ
defio. po q⁹ nã acdõ dei adeꝛ ẽſt ĩtiã. q⁹ ult' ſu
ꝛ uolicoꝛ nõ ẽſt ñ ult' ꝛ⁹ nõis ult' ſi acd reale ẽt
ctatu ñ ĩtiã. 2º q⁹ poito q eẽt acdõ ĩtiãt. ꝓ⁹
ſitia nõ eẽt ee mia. ſ' colũ q⁹ pallũ nõ põ pl⁹
ꝛeq⁹ ãi ſit ſitiã. 3º q⁹ ſitia pe⁹ ſitia poſt ẽuicere
ſitiã aulꝛe ſ ſitiã ſuã ſũ mia. g⁹ nõ ꝓcedit eo
mia q⁹ ifugiat ꝓ⁹ ſitia. g⁹ q⁹ ãi omes pẽnes
ſunt ſitiã omis pẽnã ꝛ [illegible]
dũt ex mia et bitio agente ĩtiã. u. [illegible]
ifugit pallo tũ ẽ pot⁹ reaq⁹. alit⁹ g⁹ do q⁹ ĩpm
od malo⁹ ſp q⁹cũq⁹ mia q⁹ ſp deus remittit ad
de pena ꝛ pñe ẽt q⁹ digni. ſ' tuo ĩpleꝛ. ꝛº Ja.
2. mia ſit exaltat⁹ iudiũ. q⁹ ſic debuat q⁹ilto
plés ẽ tutes q⁹cũq⁹ ad vnũ oſtiũ. dimiti nõ
ꝛecedat. q⁹ mes ẽ tutes eccãs ẽt ꝓcãoꝛ ples
ẽ tutes q⁹cũq⁹ apoſtat⁹ fuga ꝛ mia ſola. g⁹ tã
si duas q⁹ ronẽ ꝓhibet vn⁹ g⁹ do ead ronẽ re
tinet 2º ꝛº. ãi ſimilẽ ronẽ ſint. Duo q⁹ nõ ſe
q⁹ remitto vno g⁹ dim ñ exit⁹ eẽ me⁹ fuge
q⁹ hẽ lam⁹ ĩ tẽbz. ſi ẽ remittat ples exut
me⁹ ¶ ad arti pulsa ad p⁹⁹. p⁹ q⁹ dr' ĩtell
de eã q⁹ ẽtiã fuit a dño ĩ ẽ⁹ nõ pot eẽ eã
tas nẽ p q⁹nis ĩgna ñ exceẽtas ad exceẽtã q⁹
nõ ſe pes ĩtã ĩtiãt⁹ ꝛº. dim ad vnũ pot eẽ ꝛ
gna q⁹ ap⁹ eq⁹alcãa me ñuta fui ꝛ ad p⁹
mia. ad ro dic ad dim. ſic ĩ pñto de⁹ dr'
p mia ſuppliciũ de nimis malo⁹ offendẽtiũ
ipm ¶ ad p⁹m. 2. q⁹. p⁹ q⁹ deo nõ ẽſt mia ut
ẽſt pe⁹ ut pena ſz ẽſt ĩſ q⁹ dr' ad⁹ volendi ĩ
mſo ¶ ad p⁹m. 2. q⁹. do q⁹ ea bñt ideo q⁹ſz ſe
nẽ reale. ſz nõ ſoꝛte ſic actõ ad ĩtiã
q⁹ſz ſe idz reale ꝛ ſoꝛte ad ẽ ſz nõ ẽſt in
ordie ad exẽ ut p⁹ dr' ad⁹ ꝛ mia ¶ ad p⁹m q⁹
q⁹ do q⁹ ibi accipz mia p dõi relaxacõne fiet
in. nõiã tũ nõa ẽ⁹ relaxãte q⁹ nõ in dr' habuit
ꝛ ꝛ. q⁹. ſtat ẽſt d ea. ĩ q⁹ poſſit
magr̃ intelligant de pulcõne malo⁹
hic agit de nl q⁹ iudi⁹ ꝛ vocabuit ẽſt
ꝓmiſſo deus.

Ctũ vle iudiũ omn⁹ ſit ſuoꝛ qđ nõ q⁹d
ſuũ ẽſt ũ dr' ſit iudi⁹ iſi ſuũ ẽſt. Jo. xiii.
nẽ iudiũ ẽſt nũdi. ꝛ ſ' ĩſẽ Jo. nõ re ſtiãt ꝓpu
ĩiudicõ g⁹ ꝛº ¶ d aug⁹ 22. de ca. ꝓcõ. ¶ omn⁹
g⁹ ꝓgeꝛoꝛ ſit oia eccã cãlia q⁹ nõ. q⁹ nl⁹
ꝓgrat ſeꝓm. g⁹ ẽ eius cõle g⁹ ſi ꝓgrat cõꝛ
ſua ꝓgrat ſeꝓm ¶ d magr̃ ſtia. ꝛ adducat
ꝛº ꝓ⁹. g⁹ ẽ ipm pdict ¶ ad duo q⁹ſtia.
¶ ad p⁹m. q⁹ d. e. ſunt ꝓ⁹ q⁹ accipz noie
iudicii ꝛ do q⁹ luz iudicii accipiat ꝓ no⁹
ẽt ãi hic accipz ꝓ ultãa dcrõ ꝛ⁹ ꝛ⁹ redi. ſm
eq⁹alcãa ſeſm tũ ẽcã apheu⁹. deus. n. red
dit eq⁹ales oĩz iudicãdis ult' ronũ ult' ĩmalũ
ſ' dcrõ ſtiam ſãz q⁹ de eis hẽ. ſõ tñ q⁹ no
cãa ẽcã añ accipz ꝓ apphen⁹ q⁹ ſic ãi te
neo pñ. pdcta diffone accuſ ſibi ſic ſſcũl
iudicẽt videre n⁹ ẽ audire ult' rangẽ alteñ
accipz pdcta q⁹ ĩtellectũ ſic forte ẽt q⁹ diſ
ſimilia ult' q⁹ſtat⁹ de eccõ q⁹ plcro cedunt q⁹
ꝓ⁹ⁱs euidentiaz ſic ẽt q⁹ ſ' ũd' ẽt q⁹z ſpecula
tiũ q⁹z ꝓcacũ. In ꝓpõo iudiũ ẽſt ſb ẽtiaz
q⁹ em ꝓcacũ tenes ẽt q⁹ ſtatuta ſẽ ad ꝓd
deo ſic allegꝫ lactoꝛe. ſ' ultã ſtatuta ẽuſt duo
deq⁹ iudicẽtibz. ſ. de opibz oſoꝛibz ult' diſoꝛdz
ſtãis dñis ꝛ depnis coꝛꝛũptiz ſtis opibz ¶ ẽ
o⁹ q⁹ iudiũ ẽſt d⁹. ſ. appleat⁹ boꝛ ꝛo depnat⁹
malo⁹. ſtd⁹ q⁹ q⁹z iudex nõ ſol⁹ depnat ma
los. ſ' pmiat ꝛ coronat bonos. ꝛ qđ pl⁹ ẽſt
pñcõ malo⁹ vꝛ ordinari ꝓ olcais ad pñe
boꝛ. ut. ſ. boi ꝛ pacifica q⁹ete vitã ¶ g⁹ q⁹
gñale iudiũ ẽſt ſuũ de oĩz ẽtiã ꝛoꝛ nõ
ad eã ꝛducẽ⁹ aliã ogẽne q⁹ ñ p⁹ demãdi
¶ aug⁹ ſi' p ſ. remet ſtat⁹ deoꝛ ꝛ ne boi
[illegible] malos. nec mali coꝛrigãt
ceteꝛis. decet. n. ſtualit' ſeꝓri pñi ei⁹
vꝛtꝫ ogẽt nõ ſuſſic' ſecta ſtãe ꝓlcais q⁹
nõ ẽſt oĩz nõ. g⁹ nõ vꝛ ſuffice⁹ o⁹ malo⁹ occul
ta nẽ recbuco beatoꝛ n ſtat pñib⁹ oĩz. ꝛ
ſic ſunt vn⁹ ẽtꝛ⁹ oĩm rex ẽtco ronẽ ꝛ
decet ut ſic vna ſtualit' reducco ad fines de
butos vnusq⁹ q⁹ decet ſtualit' ſeſtiãn du
as ſalũas oppõtas malo⁹. ſ. eternã ꝛ pene bõi
regno ꝛ pñio. ¶ ẽ o⁹ de aliq⁹ ordine pñi
tãdi ĩ iudicio ꝛ do q⁹ p⁹ ẽſt ĩnocẽtia vnuꝛ
ſois ꝛ de vnuꝛ ĩmal⁹ q⁹ ſtat⁹ alio⁹ cũ mũ. ſ.
nl⁹ q⁹ ſ' ſit ĩgnali pñ ute pñitẽ⁹ ꝓ⁹ plus me
rus tute dñabit⁹ ꝓ⁹ plus demꝫ ſ q⁹ deus in
ſpali reuelz ſibi mmi rõnabit oĩa q⁹ nõ ẽ
ipſe ea ſic ſtat⁹ ut ſuccedẽ⁹ ctr⁹ ogẽdet vnus
mmi vl' ẽ⁹ ꝛ ſ' denim. ſz ipſi ĩſunt magr̃
mercẽ⁹ d⁹ q⁹ ẽnt ĩ dulcedĩ ꝛ ueterg nõ ꝓ
ceteꝛoꝛ q⁹ ſtat⁹ ab⁹ ꝓpienalz ꝓ notali ſibi tu
pe ꝛ d⁹ q⁹ ẽnt ſine q⁹ bom ducẽt⁹ ĩ pñiaz
mith⁹ ſ ſuppliciũ eternũ.

Ad. 2. q. d. 2. gnes ꝓ⁹ q⁹ nũd ẽ pgeando ꝓ
igne pz ꝓ⁹ ꝓ⁹ ig⁹ ꝛ ipm pdict ꝛ. 2.
pe. vl' ee ãdeiaꝛ ſoluce⁹ ẽtia ig⁹ ardoꝛe te
ſelicẽt. ¶ q⁹ ſic ig⁹ ẽſt de nouo ẽtaus
ult' ꝓgrans ẽt ꝓgrãdo nũ ſi coꝛ nũ ꝛ⁹ ult' dua
q⁹ ẽſt gñat⁹ ẽtalia nũ nõ poſſumꝰ bñ ſcire
q⁹ſd boꝛ ſiunt. ¶ d⁹ q⁹ n ſi ꝓgrab⁹ omẽ ens
coꝛꝛiz q⁹ ñ coꝛ celeſtia. ſi nõ ſit ꝛeceꝓt.
ſcluſ q⁹ureñ ꝛ accõnũ ult' alteracõnũ ꝓgra
bit g⁹ o⁹ ẽ⁹ coꝛ. ſ. ſptm ig⁹ ꝛ ſpiz aeus
. vſt. ãi dr' celi ardoꝛe ſcluſ ꝛ ſtlis ẽ de
ceo ẽſico ñ ſp'dereo. ult' pt⁹ d⁹ q⁹ ig⁹ q⁹ ẽ ſpti
ſi⁹ ꝓgrab⁹ oĩa. ſ. ſpm. q⁹ oia q⁹ſtata ſẽ
peccatis bonũ ẽſtimo ſacꝛificoꝛ ĩmolatoꝛ
d⁹ ol' aſcẽdẽte ult' ad coꝛ ſiſtoꝛa ẽſtia ꝛ ſtlis
ab⁹ q⁹ſtates oĩm coꝛꝛpſi nõ coꝛꝛpet ſ⁹z ut
ult' glo. i. coꝛ. q. tũ ſt ad aug⁹ de ecctlico
dog. c. 26 ſõ tũ. q⁹ ſ bedã ſi' luc. ibay ſi' apud
ſp ig⁹ ſ⁹ dñi aſcẽdit ꝛ⁹ aſcenderit eaq diluuiſ-

ut iudice fere nunc illud videbunt in quo apparuit suspe-
det. n. de omni delectatione ab eis in intendo [illegible]
Ad primum. 2. q. d. quod pharisei fuerunt illius opus. Sed nec [illegible]
[illegible] scriptum est [illegible].

d. eo.

Post rationem. v. Ista est d. eo. in qua postquam ma-
gister egit de forma in qua Christus iudicabit hic agit
de beatitudine corporis et animarum quam resurgens habebit
in quo tenetur [illegible] questiones.

Utrum beatitudo consistat in operatione quod non beatitudo
est status omnium bonorum aggregatione perfectus. 3.
de consolatione. Sed nulla opera possunt conferre hunc statum. ergo
non est beatitudo. Minor patet quia nulla opera est omnis perfectio.
Contra. i. ethicorum. felicitas est opus hominis secundum operationem virtutis.
Utrum beatitudo consistat in pluribus operationibus quod non unius
suppositi una est perfectio maxime intima quia non sunt eius
de duo ultima. Sed beatitudo est suppositi unius ergo est
tantum una et per consequens non duplex opus. Contra. [illegible]
de [illegible] est quod habet quicquid vult. Sed non est bea-
[illegible] habeat per se plures operationes perfectas sed quod sit per
[illegible] plures operationes. Utrum beatitudo per se con-
sistat in actu intellectus et voluntatis quod non. Ioh. 17. Hec est vi-
ta eterna ut cognoscat te verum deum. Non dicit diligat
[illegible] visio est [illegible] Contra. i. de [illegible]
[illegible] summa merces est ut [illegible]
voluntatis quia fruitio est amore [illegible] Utrum ad beatitudinem
[illegible] gaudium sive fruitio et securitas quod
non ipsa fruitio vel gaudium cum possit haberi in via
quod non securitas quia sic non est maior altitudo c.
annorum et unius diei. Ita non erit maior gloria quam
magis durat [illegible] fruitio. Patet per augustinum [illegible] allega-
tum summa merces est ut deo fruimur. Sed de securi-
tate [illegible] de [illegible] c. g. omnino beatissimum est de beatitudine
sed fore certissimum. Contra ad [illegible] questiones.

Ad primam. q. d. 3. questiones. Prima. Potest opus quod dicit
quod beatitudo non consistit in operatione sed rationem sue
entitatis absolute. Sed ut quedam equalitas. Sed in qua est exhibitio
omnium ymaginatur quod intellectus producat suum obiectum quod
[illegible] esse positivum distinctum ab actu. Opus ergo intellectus in propria
in qua obiectum beatificum capit istud esse positivum est beatitu-
do non ut est opus. Sed ut exhibitio huius omnium. Istud
[illegible] illa ratione opus beatificat sed quod est satia-
tiva potentie sed opus non est satiativum nisi ut est exhi-
bitio omnium ergo etc. Ma. patet. Mi. probatur quia opus ut
distinctum contra tale omnium est ens ad finem et ens lita-
tum. Nullum tale satiat ipsam potentiam. Probatur philosophus dicit
primo ethicorum quod beatitudo non est finis ultimus sed finis
sub fine quia ordinatur ad obiectum quod est finis
ultimus. Ex hoc sic arguitur in omni eo quod est finis sub fine
quod est ordinabile. Nec accipitur penes suum absolutum sed
penes connexionem ad ultimum finem. Quia tota bonitas
eius est in ordine ad ultimum. Cum ergo opus sit ordinabile
ad omnium sicut ad ultimum finem non est beatitudo nisi in con-
nexione ad ipsum nisi ut est eius exhibitio. Contra
ostendo primo quod contradicunt sibi in aliis locis. Dicunt enim [illegible]
[illegible] questione secunda quod beatitudo consistit non solum in
operatione intellectus sed et voluntatis. Ex hoc sic opus opus
non est beatificativum nisi in quantum est obiectum exhibitiva. Sed opus
voluntatis non est exhibitiva obiecti sed eius ergo non erit
beatificativa. Ma. est eorum. Mi. et probatur quia ponunt quod
per actum voluntatis non producitur omnium nec exhibetur
sed magis potentia volitiva. Ponunt enim quod actus intellectus et
actus voluntatis producunt ad inquantum esse positivum intentionale
[illegible] est dicitur quia per actum intellectus producitur omnium inquantum esse

perspicuo vel conspicuo vel conspicuo. Sed per actum voluntatis non producitur omnium
sed potentia volens quod ponit se in quodam esse lato versus amatum
ergo in actu voluntatis non erit beatitudo cum non sit exhibitiva
omnium sed eos sed solum potentia operantis. Tertio arguitur contra potentiam
esse omnium exhibitivum aut est esse positivum reale aut esse tantum
rationis non primo modo quia impossibile est per quamcumque operationem producere
omnium beatificum in esse positivo reali. Si secundo modo. Sed non tamen
quia nullum ens rationis requiritur ad veram beatitudinem cum
sit perfectio simpliciter. Tamen quia ens rationis est quod imperfectissimum
nulla autem imperfectio est de ratione beatitudinis cuius formalis ratio
est positio in deo. Contra per operationem beatificam attingitur omnium in suo
esse reali. Puta deus ipse ergo requiritur exhibitio huius esse
intentionalis omnium antecedens patet quia certum est quod nostra visio
et nostra dilectio in patria non inferetur in aliquod ens positivum
medium inter nos et deum [illegible] in entitatem ipsius dei aliud nisi
quod essemus beati omnia patet quia ex quo opus attingit omnium
reale presens et nudum non oportet quod ad de ratione omnium
mediet inter operationem et ipsum omnium. Contra ipsum esse intentionale
quod exhibet opus quod in qua ratione concurrat ad beatitudinem
constat quod non nisi in ratione omnium. Sed hoc est impossibile. Probatur quia
per operationem attingitur obiectum beatificum in suo esse reali et tunc
sub [illegible] esse intentionale quia impossibile est unius operationis
esse duo omnia. Aut non attingitur omnium beatificum in suo
esse reali et tunc hoc beatificaretur in quodam ydolo quod produ-
cit per suam operationem quod est falsum. Contra ostendo quod rationes eorum
sunt ad oppositum de prima sic. Ista opus non est beatificativum quia non est
satiativum. Sed opus ut est exhibitivum omnium non est satia-
tiva. Ergo nec beatificativa. Ma. est eorum. Mi. patet per probationem
eorum. Dicunt enim quod opus non satiat quia est ens ad fi-
nem et est litatum et finitum. Sed modo dico quod tam opus
quam ydolum in quo exhibetur et producitur obiectum ens
ad finem quia ordinatur ad esse reale dei. Et quia [illegible]
[illegible] est litatum et finitum. Vel [illegible] quod potentia producat
potest esse nisi finitum et litatum. Contra ratio est ad oppositum
[illegible] primo sic. Quia ad est ordinabile ad aliquid ratio eius
accipitur non penes absolutum sed penes connexionem ad
finem ad quod ordinatur. Sed iste finis est esse dei reale
ergo opus erit beatificativum non ut exhibet obiectum in esse rea-
li. Ma. est eorum. Mi. probatur quia opus ordinatur per se in
ipsum esse rei reale in quo est tota plenitudo veri finis.
Secundo ipsum quod est ordinabile ad esse sicut ad finem. Sed opus
ut est exhibitivum obiecti ordinatur per se ad esse reale
dei sicut ad finem ergo non erit beatitudo nisi ut ordinatur
ad ipsum esse reale. Ma. est eorum. Mi. patet quia accepta
operatione in illo esse intentionale vel obiectivo non sistitur
[illegible] sed tandem ulterius in esse reali obiecti scilicet dei ut in finem.
Contra ostendo primo quod sentio sub propositionibus. Prima quod est dare ad
appetibile primum inter omnia appetibilia in natura intellectuali quod sit
dare ad tale primum probatur. In quo ordine essentiali est devenire
ad primum ad inter appetibilia in natura intellectuali est
ordo essentialis ergo est devenire ad ad omnium. Ma. patet
quia cum non sit processus in infinitum in essentialibus ordinatis
[illegible] status est necessarius [illegible] Mi. patet quia omne
appetibile aut est simpliciter finis in isto est status
quia habet rationem ultimi [illegible] Sed ipsum finem sequitur quod
ad finem ordinatur. Contra ipsum quod istud primum appetibile
necessarium est unum primo eidem finibus vel impossibile est esse totales
fines. Sed istud primum appetibile videtur esse totalis finis in-
tellectualis nec ergo impossibile est quod sit nisi unum. Ma. patet
quia eidem non possunt esse due omnes totales altera [illegible] re-
mota nullum omnium erit effectus. Mi. patet quia cum ipsum primum sit
finis ultimus quod ipsum se appetitur necessario erit totale
quod ad faciendum intellectualem naturam. Contra ipsum quia

illo ig' qr de' nō cōgelat ign ad obmurnd eos lic cōgere
et ad alia obsequia · Sed p'cipuo d' qr hoīes nō repu'
er q' ic'm n' pa'e i posse ad p'ces d' n' er acō exim' p'
tigere fel' recend est ad cām exim' p'z. s. corp' dnā sic
est i p'to q' tc' ma. p'z q' q'dā p'ē nō licet ñ ē ni ip' cām
delectū · si nō est debitus pa's p' cē se or q' sit debitus pe
mi. p'z q' nl' ic'm ē t'or' mixto q'n posset pa's ut p'z pos
ūnes p'ces n' est p'ces tigēs cui liceat ūnes ōsules
si obligat' p' q' nūc i pa'ib' cās nō est dos q' nl' p' i cō
tracto ñ puōr. et eodē modo est cūt i pa'ib' cōi
cēp'or q' dē nō cōgit ig' ut cōpat' ea · q' p'mūc mu
tata p'ce. nmq' n' ē dūm nō cōgē fce cē. 2° ad p'm dō
q' nō or q' dos sit i debito sic p'z q' dos ñ est i p'ō sa q' do
tat' · si sufficē q' exdote ead fiat cē p'm debita · sic ē p'o
Quo et' tmen q' i pa'ib' cās ē q'dā p'uō q' est p'mō p'ens seu
pot' recipēs p'ēne tota p'uō ei' i debito · si cōs
licet. s. est a dote dūm sic et cā p'uat'
Ad 2° dō q'
cōi dēp'ta ñ sit debita i pa'ib' cās qi fort' p'mut'
ti q' nō deat' eis p'sūms q' nō cōp'at' eis ig' si ut q'
cūq' et
Ad 3° dō q' tūc nō erit mut' q' n' sūm ñ
est tēp' gnois et cōp'ms si q'cūs Q' g' dē' ñ cōgit
his cās n' est tūc mut'
[illegible] q' d' g' ūnes p'
[illegible]

Ecūm p'ōnans q' mo' cōp'hit' ille mot' ñ est
s' et aliam ea' pg'ssi' ē p'm est alia Dūm ē' ille mot'
p' q' vn' est eis alia · si pg'ssi' ea' à nō · s. 2° q' mot' p'm
ad vnū tm q' se g' ūnt' mot' · 2' pot' ee ad diūsa fm
diūsa applica' s' q' sec' tal' · 3° q' ip' mot' ad cōcēhi
g' ūnes q' est p'm' el' nō pot' se ūnit' · si ipso ut pot'
alia se ūnit'
Ad 2° dō q' p' mo' vel est p'ta i alia nō solū
ad motū pg'ssiuū organice · s' ad mo' cor' ñ organ'
Ad 3° dō q' alia mot' organ' q' mot' vnā p'ē met' alia
sic' mo' cor' mot' alia mixta · Q' p' ad sic mo' sic i
alia p'z q' i sit mot' pg'ssiuus mouet n' ime' p' vnā
p'ē met' ea' mot' illa ea' · et sic mo' cor' lo' succ'
Ad 4° dō q' mot' organ' nō ē mo' cōi sil' nō vnā p'ē met'
alia · et q' p' sic mo' sit i alia p'z q' sū i p'cōis est
salt' i alia [illegible] q' nō possit mot' vnā pale · Q'
n' q'ret' mltis cor'b' si posset se mot' et acquirere
s' vī posset mot' vī q' cor' nō est n'end' ab alia rōle

Ad 3° q' ead' est p' mot' nūo i eodē ad mod' cor'
organ' et nō organic' p' alia bō ber. p' ut p'cī ē · si ñ
est vna p' · cui alia separata acquiret cām p' q' nō
tunc separata ōnis est fin' g' ēnis · fluius ōnis p'z · q'
alia acquirere noua p' est si fluui · omia p'z · q' ei
alia quicq' nō beat ñ vnā p' · mot' p' illa potest in
vām, mot' organicā a nō organicā · p' n' alia vnic' ei
bz pabz cor' is cū ime' et i rōne cuiuslibet mot' poss
sil' mot' cor' nō organ' si q' p' sta' to dmat' cor' i
rōe mot' et cām or' pau' ñ req' p' bz cām p' mot' at'
g' est ead' · Declaro · si n. alia vna rec' ord' p'ls' ois
ime' rōe mot' ñ oport' q' mot' vnū nic' ab
fec' nī possit oīs illas p'es sil' i me' p'lle · Q' g'
ñ illatu i to cor' p' sit tal' ord' p'ter illa bō ñ sit
tal' ord' p'ut nō diūlificat p' g' est ead' · Q' ob
cias quō p' ead' p' ee organica et nō organica cui h'
sit p'pole p' os' g'ns · p' fin' rite · 2° nō est sile de
p'b' ofis et mot' op' · n. p'otēus ogn' organas in
toto quicq' recip' et mot' nō recip' p' mot' ita
ad op'an nō p' se bē ead' p' organ' et nō organ'
Ad 3° dō q' nō recip' p' h' i mot' si obiias
rēm q' ab' p' organ' sit ab' quicq' g' p'pole ē q' p'
organ' · op'et nō organic' q' tūc nō est ab' · 2° et nō
q' p' mot' ia sic mo' se bt' ead' q'ē · alie p' organic'
p'ā n. est fōle rōle p'm q' p'z q' alia ps cor' ē ita mo

eis alia q' ean illa n' alia ps cor' p'dict' ut mot' n'
ut mot' · Ad 2° dō organo p' mot' nō operit ab' fōle
denōiatiē sol' ialis ē p' o organicas sic i dicit ab' ē
p'ē ab' mot' n' dicit organ' nil agit denoiatiē ad nō fōle
si separet' p' occupiat' pale fōle p'm ad' p'ōt agere sic
separato calore ad' p' ab' calefie · Similit' dic fac de
noiat' ē · q' d' est agilitas · Ad' q' est habilitas q' ad
prompte se mod' p' locū nō motū ūtens h' p'fectū
h' mod' isto nō organ' · h' occipue · et appien' eam p'
iplere sē unit'
Ad 2° q' q' cor' beator' nō erit agilis
p' h' q' eis ūtes aufer' p' q' cor' mixti ex mlib'
ūtib' or' q' beat' ūtate cui sit q' lites ōnis talis
mlalia · et cor' mixti erit mixti tūd ex elis ūtib'
sic nō g' ē'
Ad 3° q' cor' bi nō erit agilia p' ea
q'hes · et dicā · q' cui illa ūtes nō sit et q' lites ceteris or
q' sit q' lites eli il' nūi cui nō operit tal' agilitas
Ad 4° q' agilitas corp' beatis nō est in p'ō actu mota
p' q' alia p'ōt mouē vnā p'ē cor' i me' et met' q'
il' tū mouē sil' sic s' placet · nō h' est q' exquo alia tal'
p'ō ut dict' est nō est necend' ad ali' mutā
Ad 5° dō q' dict'
[illegible] q' tūc q' fiat ad agilitē p'm
cui p'ō mota eāt q' ut dict' p'ōt mouē organ' nō org'
et dabit' s' tūc vnū ad nī nō h' il' q'p' h' q' ita fiat
ime' tot' i rōne cuiuslibet nō tū i rōe mot' q' mo
uet vnā p'ē met' ea' p'ma met' cor' et h' tūc sic se
habēt ime' ead' ois p'es i rōne cuiuslibet i q' si
habēt i rōe mot' nō q' tollat' s' p'ma ordo · s. q' possit
mouē vnū met' ea' · et cui h' dabit' s' ita i medio
2' q'dā multiplicā spiritū pulsōr' cui q' spūs vitales erūt
p'ma sil' zyngor' sibi cui q' cor' replebit' isto p'ūmo
dicto · s. pulmone et ut nō sit vacuū q' nō erit fa
cēs · 3' dicit remot' ois impedimēs q' est i mus ti cor'
tois p'cedit ostitas q' nō est de cē n' · et tūd ea p' ma
nere facit' tale cor' l' pg'ssiue ul' to' sil'
Ad 5° di
cās quō stabit' cor' i dē empyreo d' q' a tenebl' abit'
et mouebit' sic' sūto plibus · Et qui stabit' ead' ad
stabit' et ecclia · n. cor' iq' cor' est mag' operit se
dere ul' iacē cui iq' · est illud sic mag' operit se
stare p' p'mptus ad op'and' cui et stephan' videt
ilm stare · ad dext' dei · ac' A. Et ex p'dc' multis
h' · de silolo · exponēs i' sedes ad dext' patris

Ad 2° q' d' · s. · ūnes comia q' q' beator' habit'
cor' claritas · Ad' p' p' sep'ta · sap' · fulgebit
ut sol
Ad 2° q' q' ista claritas nō sol' erit celor' in
netallim' et demū' imo erit subtilior plor' lo
calis · Ad' pono sep'ta me oggerit q' si aplim
cor' nūm aliq' ūtes · clarit' cor' et · si claritas cor
pis q' sunt plor' q' solaris · q' ita resplendunt sancti
et sic sol · et glo · q' plor' erit sic sol · si nō habit' ex
mag' cui apparet · et aposto' · sancti sic sol lucet
in regno suo · et sapie · et fulgebunt sic sic sol
q' · 12 · tūc fulgebunt sic sic sol i regno p'is eor'
h' mult' aug' 4° de ci · q' distinguit 2° lūn' sancte
ecclore · ad' q' expli p' nūm' xp' vide bēt' colo
rem sanct' et nō claritē
Ad 3° q' q' cor' beata cui
h' q' erit lucida erit et colorata p' · q' nō ē ead' q'
lucides ōnes aplenē mixta sil' sui p'fectissimi
ē nō est i illis cor'b' beatis h' tal' ūtas ē cui
q' sec' ead' nec' bit' aplerno tac' venusto colo' g' ad
si dicat' q' repugnāt vnū colo' et lux · ead' i cor'
claro · Ad' q' h' nō est p'm · nec' · n. bit' repug
p' p' ea de noctilucā q' de die et p' colorata de
nocte lucida · Ad' p' h' rōe q' color et lux · est repug
nāt p' ūtas ēt tēt' fōles · dic' q' lux nō rec' tra
cōi i' to gd' color · dic' q' lux obrut' colore i' op'to

pfcio sic est ipis beatis expte pcipue g̃ ad ea p-
q̃ acc̃ accior sc̃ ipiatur dispono d̃ g̃ sc̃ cepnacões
recepte ioffles pfcões recepte posse cc̃ scles mi-
pcebit est credo u. q̃ ipe humana sc̃ aie scles
pfcõe est n. aia x̃ p̃ eam alia mea. et si pfcõe
g̃ hr̃ pfcões pos. si pos. g̃ capaces q̃ sc̃ rõ
q̃ cunctas pos. sc̃ q̃ p̃ bñ. erit resit ex pte
pñi aiã q̃ pz de 3ª accis ocurrente q̃m est voluntas
diuina q̃ scles effect aiã ipos beatos sm scles
mitt. pñi est põ beata q̃ maiorẽ coneau etia
et accñ beatifica. si q̃d minorẽ ad̃ coneau sufficiẽ
3 pñi est hic. si unũ g̃ hic i mte cognitas m
vote q̃ ocurrit scle pcales accde hic et debite p
fcores et mutet meritoria. et p̃ est hic itenõ hi
motus beati eluctent itenões. 3 q̃ q̃ beate q̃p
tũ beat ex bñe pl̃ te est et diuge q̃ bñis
cõp. aliã q̃ magnũ p̃. q̃ si uno bono esto
omodo sequte ad bonũ hoiẽ pl̃ te et q̃ aliã q
ñ si dcat. ad est bonũ honestũ. s. bñ. et est omo
dicẽ honestate. g̃ ibi se oz pfice. si dicas q̃d te
meritoria bonũ est. [illegible] 2º ñm
est p̃ ee suũ. si si nõ sit suũ no oz
q̃ debito vcabo p̃. q̃ solet cepnacias et collige
3 q̃ nõ est bñ. et sil ibis ip̃ meritoꝛ. 1 nõ
dispoz. vcabo p̃. q̃ solet cepnacias p̃z sufficiat
ad recipiẽ dumodo. u. recipit p si q̃d est cepnac
q̃ capacitas p̃. est suã entitas ut sepe dixi
3 nõ est ad dispoñ ad recipiẽ ex bñis ifon
dentem q̃ bñ cuit omis gr̃a. q̃ volũt sibi ñ
g̃ retribuit p̃ opis nõ ut nãtra sua ad ar-
gñtũ ad p̃m. q̃ do q̃ si nõ est nõ sit ib odo mi
si sc̃ duo aggr̃ unũ q̃ est nolle multa. alio ullo
deficiẽte cc̃ mi si vellet cias nõ posset sibi alic i nõ cc
tũ ip̃ fugã multe q̃ pace extendi p accis sui
sulle ñ si cc̃ ad 1.2. q. do q̃ bñ voluit penas
dnãtor. si odio cõe q̃ dc̃ si multi. si ñ sc̃ ipi q̃
si dc̃ velle eas nõ cc̃ si ip̃m uellent sc̃ g̃ si si nõ
ip̃m ad p̃m. 3. q. do q̃ cõtrã visiõis die nõ est
eqle roti sic visio diei ñ sufficiẽs. eius rois si fuisset
salutis q̃ accidẽs g̃ q̃ ag̃ et subi sic poc q̃d
d̃ agens sit. 3 cõtg̃ pl̃ p̃ mus. 3 ts. volũtas
diei contgit. sc̃ ad aliqd mancẽ p̃ mio cc̃ si nõ
ma ad p̃m. e. do q̃ ille deficiẽs. est ut cc̃ dies
etna bñ. q̃ cc̃ roti p̃ ipa die cc̃ q̃ est ibi. eqle
si nõ est eqles relig. bñs. to. cũ dcẽte in
ñe. q̃ si. do. o. cũtas sua mala. lecta p̃a to.
omes q̃d delectat. aut sit nimis. colę q̃ cti hoes
pfectũ pace uiues. quos [illegible] ad to
ornate ingrata. q̃ gl̃osa. dcã sc̃ de re cũtas dei
iq̃ ip̃e regnat p̃ secula ciuitas ad q̃ ip̃e nos p̃du
cat. q̃ regnũ. 3 ip̃i sit finis. amen. 3 sciã scle. amẽ.

Incipit tractatus q̃ntus.

Distinctio p̃ma.

Qui. to. lis nouitas. q̃ effectus sit a causa illi. tũ
de agens illitate iudicãs. augens. tũ p̃. agẽtis.
Qui. iterũ tria. requiruntur ad p̃. agẽtis.
Qui. sacra efficiunt. se ipsum. 3 iterũ. ad gñm. q̃ffendã
Qui. sacra sit recipiẽs ad q̃q̃ q̃ffendũ
Qui. actus possit ip̃e dici.
Qui. ag̃ rõnis possit dici.
Qui. sacrũ possit dici.
Qui. sacra deleat. deus. q̃ peccã.
Qui. q̃is sacer. q̃ sit nec. sacra.
Qui. q̃alio q̃ferat gr̃am
Qui. tpe legis. ut sum ad sacrũ dnice. q̃d. 9 pñs.

Qui. sacramẽta eccl̃ie excellent

Distinctio. ij.

Qui. passio debuit effectiue sacris.
Qui. q̃is ho teneat. ad bapt̃m. p̃ p̃ sui. [illegible]
Distinctio. iij.
Qui. deus a malo ip̃e dissuadet. [illegible]
Qui. bon beat. q̃ optẽ sorim. sibi. [illegible]
Qui. q̃alio certificant bapt̃s adulte
Qui. bapt̃s sit nouus sacer.

Distinctio. iiij.
Qui. q̃is bapt̃s recipiat effectus sacri
Qui. omis bapt̃s. eqle recipiat effectũ bapt̃.

Distinctio. v.
Qui. malum militans. inducat bapt̃m
Qui. recipiens sacer. a malo. mitt. pcat mortle

Distinctio. vj.
Qui. bapt̃s cũ operat parche cesset.
Qui. unitas bapt̃. requirat. unitas. q̃fessus.
Qui. requir. itenõ. confitente bapt̃m
Qui. bapt̃s possit iterũ.
Qui. ille. q̃fessor. iteret.
Qui. iteratio sit q̃d actus

Distinctio. vij.
Qui. q̃lis sacer. possit esse sacrũ noue leg.
Qui. sacrũ. actualiter. q̃ferens. mitt. et. recipit.
Qui. q̃fessio possit retrahi.

Distinctio. viij.
Qui. culpa sit sacrũ noue leg.
Qui. culpa sit unus sacrũ.
Qui. sit ira. sine. q̃fessione. q̃ actione. p̃
Qui. sacer. sit. recipi debeat. a. quibus

Distinctio. ix.
Qui. aliq̃s sit exapt̃. a. q̃nes.

Distinctio. x.
Qui. pol. sit. sacer. sine. tribus. pñs. requ. ad unu
Qui. extrema. unctio. sine. tribus. sit. actus. unctis. sacerdotibus
Qui. sacer. sine. capiat. ex. tribus. sacrãtis. p. mor. mitigat.
Qui. q̃. q̃. non. possit. missa. celebri.
Qui. sacer. sine. actus. sit. extremo. q̃ tribus
Qui. sacer. sine. actus. differt. ab. actu. sacre
Qui. sacer. possit esse. actus. q̃ tribus locis
Qui. q̃s. teneat. audire. missa. q̃. die
Qui. de. q̃. q̃d. q̃uent. sine. sit. actus. sic. ut. sine. actus.
Qui. sine. actus. sit. q̃. actus. sit. mag̃s. q̃. sine. eccle
Qui. mor. actus. possit. esse. sine. actu
Qui. ad. celebrãdam. unius. sole. p̃ncie. requir.

Distinctio. xj.
Qui. unctio. sit. sine. Qui. unctio. sit. mitto
Qui. unctio. sit. mitto. Qui. q̃s. possit. alia. tangi
Qui. pñs. q̃. unctis. p. unctione. sine. xpi
Qui. ista. q̃. unctione. pñs. q̃nchilet.
Qui. unctione. possit. magis. pñs. q̃. sine
Qui. macula. q̃. sacra. sit. pñs. sine. unu.

Distinctio. xij.
Qui. actus. sit. unus. actus. Qui. actus. p̃. sit. sine. sine
Qui. unctio. est. actus. sic. sine. sine.
Qui. ymago. pñs. apposita. actus. sit. sine. sine.
Qui. actus. separata. posse. esse. p̃. unus. actus.
Qui. actus. separata. possit. esse. sine. unctionis.
Qui. actus. separata. possit. sine.
Qui. quisq̃. actione. pona. in. actus. q̃. pñs. sit. p̃. et. nouo. sine

Distinctio. xij.
Qui. actione. sine. pñs. q̃. unctis. in. sine. p̃.
Qui. actus. sit. agens. ut. p̃. possit. pñs. q̃. unctis. in. sine. p̃.

Vt̃ accõe vel agentis ut illicit̃ pẽns ḡnãt̃ ī ecl̃i

Vt̃ q̃s laicꝰ possit ofic̃

De Iſticco .18.

Vt̃ pẽna sit laicꝰ nec̃ req̃sitꝰ ad celeb̃d̃ t nob̃ me-
ꝛc̃ ag̃ere ꝓ ꝙ pẽna sit vt̃. Vt̃ sit mltiplex pẽna.
cit ipꝰ

De Iſticco .19.

Vt̃ aut̃ ꝓcõ accãlu coẽũeat sacꝛ fcõ ꝓpa.

Vt̃ possit q̃s sacꝛ facꝛe de vno ꝓcõ ñ sacꝛ fcõ de q̃

Vt̃ ex lege pẽnali canonũ lẽm cãã fcõ ipõ sacꝛ fcõ

Vt̃ ꝓpter rex sit aliã l̃ a violẽ.

Vt̃ cãpãs ī relig̃ ꝙlib̃ teneat ad relig̃ ut de pri-

Vt̃ cãpãs aliũ ilꝛis aũ l̃ cꝛis teneat ad reli-

De Iſticco .20.

Vt̃ pẽnãe sit .3. ꝑtes. ꝙcõ ofessio. sacꝛ fcõ

Vt̃ remissio culp̃ z iudicio gr̃ sit vna simpler mũcõ.

Vt̃ pẽna sol̃ ofessa teneat q̃s nũcio ofiũ

De Iſticco .21.

Vt̃ p̃cepũ de ofõne facta sit de lege ne

Vt̃ ꝓcõ sit nec̃m ad salũm ofa pẽna sua ofiũ sacdũ

Vt̃ sol̃ pochiales sacdotes sint ꝓpũ sacdotes q̃lz facta

De Iſtmcco .22.

Vt̃ i sulcepcõne sacri ordis ofiant sacdũ claues.

Vt̃ plus claui se extendat ad vtendũ pena relicta

De Iſticco .23.

Vt̃ i cãa sint plures potestates

Vt̃ sola clauis q̃ est ipꝰ calleat se adidulgẽcias dãdas

Vt̃ idulgẽcie tñ valeat q̃m sonãt

De Iſticco .24.

Vt̃ pẽna valeat ad salũm

Vt̃ post hñc vitã possit remitti ad pẽnã

Vt̃ sit ad pñs q̃d finaliter pẽna relicta ī purgatorio sa-

De Iſticco .25.

Vt̃ ꝓcop̃ de remoto sacri ofi hõis sit de se ne-

Vt̃ q̃p̃ cultores dei ꝙ ofõne teneant sacri remi

Vt̃ q̃p̃ celsu teneat sacdos remi sacri ofiũ.

De Iſticco .26.

Vt̃ remoti reteant ad pẽnã mio.

Vt̃ pecans sp̃ refugiat ī misericordia.

Vt̃ frat̃ ī monasterio existat maneãt gñz

De Iſticco .27.

Vt̃ cẽma dñica sit laicis noue leg̃

Vt̃ li sacrũm alr̃ fuit institutũ

De Iſticco .28. tñ lr̃. A. ordies

Vt̃ ordo possit dari. Vt̃ ordo sit sacrũm. Vt̃

De Iſticco .29.

Vt̃ pena canonica ꝓ culpa detur ei culpa.

Vt̃ pena canonica ꝓhibeat suscepcõz ordis sacri

Vt̃ etas ꝓpinquat suscepcõi sacri ordis

De Iſticco .30.

Vt̃ matrimoñ sit licitũ. Vt̃ mr̃ sit a dño mis

De Iſticco .31.

Vt̃ mr̃ possit dirimi Vt̃ omne mr̃ sit sacrũm

De Iſticco .32. vbis

Vt̃ ad mr̃ necõ requirat ofs cepũ ꝙplꝰ cis

Vt̃ mr̃ ꝙtũ ꝓ vbi de facto teneat

De Iſticco .33. ad matrõ

Vt̃ ofs hõis possit cogi. Vt̃ ofs coactꝰ sustiꝛ

De Iſticco .34.

Vt̃ error cis ꝓdiat mr̃m.

Vt̃ fr̃ Joseph t virgiem bñdictam fuit vir mr̃m

De Iſticco .35. loma

Vt̃ sit .3. bo mr̃m Vt̃ ioi vo mr̃m sit hic.

De Iſticco .36.

Vt̃ ad vm mr̃m necõ requirat reddicõ debita.

Vt̃ oi tẽpe possint fr̃ mr̃ma.

De Iſticco .37.

Vt̃ bigamia fuit aliq̃ lucrata.

Vt̃ bigamia ꝓdiat suscepcõi sacꝛ ordis

Vt̃ libelꝰ repudii fuit licitꝰ ꝓ ea lege.

De Iſticco .38.

Vt̃ ipꝰ ad actũ carnalẽ ipediat mr̃m.

Vt̃ p maleficiũ possit ī una ipõ ad actũ carnis.

De Iſticco .39. aĩ ea vno mortuo

Vt̃ ille q̃ adulterat aĩ mliere viuẽte vno possit

Vt̃ machinatõ ī mortẽ vir ipediat mr̃m.

De Iſticco .40.

Vt̃ frus sit anã. Vt̃ frus ipediat mr̃m.

De Iſticco .41.

Vt̃ ordo sac ipediat mr̃m solend.

Vt̃ etas pbr̃ ipediat l̃ ornat ad sacꝛ

De Iſticco .42.

Vt̃ oẽ votũ obliget. Vt̃ votũ ingrẽe ipediat mr̃m

De Iſticco .43.

Vt̃ affinit̃ possit eẽ mat̃ in

Vt̃ disp̃ aute ipediat mr̃m.

De Iſticco .44. mr̃m

Vt̃ p carnẽ obtent affinitas Vt̃ eccl̃ copla ipedit

De Iſticco .45.

Vt̃ possit obi ir hõies affinitas.

Vt̃ affinitas ipediat mr̃m.

De Iſticco .46.

Vt̃ agrõ spũal ipediat mr̃m.

Vt̃ fr̃ q̃ ipedit mr̃m. ī suma.

De Iſticco .47.

Vt̃ rõ corpũ sit pot

Vt̃ possibilitas rẽ possit obiri sine rõne

Vt̃ actõne rẽ possit redire ad mio p

Vt̃ rẽ cor̃ fiat ī id

De Iſticco .48.

Vt̃ dõ cẽro sit de veritate hui⁹ne sac

Vt̃ ecclia hõe refugiat q̃d sit de veritate huius sac

Vt̃ pena illat̃ reale aliquet hõs malis

Vt̃ cor̃ cõpinatore pt nudi rea pmanet alig

De Iſticco .49.

Vt̃ vera scripta remanent pe scr

Vt̃ falsa scripta existat ea q̃ nouit omnes.

Vt̃ falsa scripta boni meritus.

Vt̃ sa cognoscat ois mlos

De Iſticco .50.

Vt̃ ideo sit recta Vt̃ malo sit malũ

Vt̃ iustia t pia ideo sunt vtes

Vt̃ ī pncõ maloꝝ ex pte dei ḡrat mia.

De Iſticco .51.

Vt̃ vsq̃ nouũ omẽ sit futurum

Vt̃ ḡs sit pgeratꝛ ois celi.

De Iſticco .52. cor celestiũ

Vt̃ iudicab̃ ex ilor hua Vt̃ pr iud celi mot

De Iſticco .53.

Vt̃ beatitudo obstat ioponẽ.

Vt̃ beatitudo obstat ꝓ plis oponẽ

Vt̃ beatitudo obstat pse recipi ite ꝛ do

Vt̃ ad beatitudẽ celi spũs ge nouũ fructꝰ sanctꝰ

Vt̃ beatitudo pfiat imediate post ac q̃ ex

Vt̃ via huius sit cepax beatitudis.

Vt̃ ex pris nãlib̃ possit hõ obtẽ beatitudẽ

Vt̃ tres huiusmõi possit vnus sit ꝓpter

Vt̃ oõ beor erit aqua

Vt̃ oõ beata beant clamorẽ.

Vt̃ oõ beata beant donẽ sibi

De Iſticco .54.

Vt̃ quis possit vere apte nõ ee

Vt̃ beatꝰ videat penas dãpnatoꝝ.

Vt̃ pene dãpnatoꝝ ꝙ malo sit eqles.

Vt̃ beatitudo oium hoim sit eqlis

Explicant capla q̃rti libri. fris Landulphi
doctoris in sacra pagina. ordinis frim mino

nemo unq̄ illoꝝ qui uocati sunt gustabunt ce
nam meā. Ille aut̄ caute multe cum ee. Et q̄sq̄
dix̄ ad illos. Si quis uenit ad me & nō odit patr̄
suū & matr̄ & uxorē & filios & fr̄es ad hu
ue aut̄ & aiam suā nō p̄t̄ē meus discipl̄. Et qui nō
baiulat crucē suā & sequit̄ me nō p̄t̄ est̄ discipl̄.
Quis enī ex uob uolens turrim edificare nō
p̄mū sedens
supputat. sumptus qui necessarij sunt si hab̄ ad p
ficiendū? Ne postea q̄n posuerit fundamentū & nō
potuerit p̄fic̄ omnes qui uid̄int incipiant illudē
ei dicentes. Q̄ hic homo cep̄it edificare & nō potuit
consummare. Aut quis rex iturus
alterū regē
uadit̄ ad bellū. nōne sedens p̄ cogitat si possit cū decem
milib⁹ occurrere ei qui cū uiginti milib⁹ uenit
ad se? Alioq̄n adhuc illo longe agente legationē
mittens rogat ea q̄ pacis sunt. Sic ergo omnis ex uob q̄
nō renunciauerit omnib⁹ q̄ possidet nō p̄t̄ est̄ meus discipl̄.
Bonum sal. Si aut̄ sal quoq; euanuerit in quo condietur?
Ne in terrā neq; in sterquilinū utile est. sed foras mittet̄
Q̄ hab̄ aures audiendi audiat. Et
Erant aut̄ appi
quiq̄ a publicanis & peccatoribus ut audirēt illū. Et
murmurabāt phariseī & scribe dicentes. Q̄ hic peccatores
recipit & manducat cum illis. Et ait ad illos para
bolam istā dicens. Quis ex uob hō qui hab̄ centū oues
& p̄diderit unā ex illis nōne dimittit nonagin
ta nouē in deserto & uadit ad illā que perijt
donec inueniat illam? Et cum inuenerit eam impo
nit in humeros suos gaudens. Et ueniens domū
uocat amicos & uicinos dicens illis. Congratulamini
mihi quia inueni ouē meā q̄ perierat. Dico uob q̄ un
gaudiū erit in celo sup̄ uno peccatore pniam agente.
qui sup nouāginta nouē iustis qui nō indigent
pniam. Aut que mulier habēs drachmas dec̄ si perd
derit drachmā unā nōne accendit lucernā & euerr̄ do
mū & quir diligēter donec inueniat? Et cum inuenerit
uocat amicas & uicinas dicens. Congratulamini mihi
quia inueni drachmā q̄ perdideram. Ita dico uob gaudi
um erit coram angelis dei sup uno peccatore pniam agē
te. Ait aut̄ hō quidā habuit duos filios & dixit
adolescentior ex illis patri. Pat̄ da mihi portionē substā
cie que me contingit. Et diuisit illis substantiam. Et nō post
multos dies cōgregatis omnib⁹ adolescentior filius peregre
profectus est in regionē longinquā & dissipauit substan
tiam suā uiuendo luxuriose. Et postq̄m omnia consumasset. facta
fames ualida in regione illa & ipe cepit egere. Et abiit
& adhesit uni ciui regionis illius & misit illum in
villā suā ut pasceret porcos. Et cupiebat implere uentrē
suū de siliquis quas porci manducabant & nemo illi da
bat. Ille aut̄ reuers⁹ dix̄. Quanti mercenarij in domo patris
mei habundant panibus ego aut̄ hic fame pereo. Surgā
& ibo ad patrē meū & dicā illi. Pat̄ peccaui in celū &
coram te. iam nō sum dignus uocari filius tuus. fac me
sicut unū de mercenarijs tuis. Et surgens uenit ad patrem
suū. Cum aut̄ adhuc longe esset̄ uidit illū pat̄ illius
& misit motus est. Et accurrens cecidit sup collum eius &
osculatus est eum. Dix̄q; ei filius. Pat̄ peccaui in celū & coram
te iam nō sum dignus uocari filius tuus. Dixit aut̄
pat̄ ad seruos suos. Cito p̄ferte stolam primā & induite
illum & date anulū in manu eius & calciamenta in pedib⁹
eius. Et addúcite uitulum saginatum & occidite
& manducemus & epulemur. Quia filius meus mortuus fuit
& reuixit. Perierat & inuentus est. Et cep̄erūt epulari.
Erat aut̄ filius eius senior in agro. Et cum ueniret & appropin
quaret domui audiuit symphoniam & choros & uocauit unum
de seruis & interrogauit q̄ hec essent. Ipse aut̄ dix̄ illi. Frr̄ tuus uenit
& occidit pat̄ tuus uitulum saginatum q̄ salutem illum
recepit. Indignatus est aut̄ & nolebat introire. Pat̄ aut̄
illius egressus cepit rogare eum. At ille respondens dix̄
patri suo. Ecce tot annis seruio tibi & numq̄m mandatum
tuum p̄terii & numq̄m dedisti mihi hedum ut cum amicis
meis epularer. Sed p̄ quando filius tuus hic qui deuorauit
substantiam suam cum meretricib⁹ uenit. occidisti illi uitulum
saginatum. At ipse dix̄ illi. Fili tu semp mecum es & omnia
mea tua sunt. Epulari aut̄ oportebat & gaudere. quia
frr̄ tuus hic mortuus erat & reuixit. Perierat & inuentus est.

Dicebat aut̄ & discipulos suos. Homo quidā erat diues qui habebat uillicum & hic diffamatus est apud illum
quasi dissipasset bona ipius. Et uocauit illum & ait illi.
Quid hoc audio de te? Redde rationem uillicationis tue.
Iam enim non poteris uillicare. Ait aut̄ uillicus intra se.
Quid faciam. quia dominus meus aufert a me uillicationem? Fodere non
ualeo mendicare erubesco. Scio quid faciam ut cum am
otus fuero a uillicatione recipiant me in domos suas. Con
uocatis itaq; singulis debitoribus dñi sui dicebat primo.
Quantum debes dño meo? At ille dix̄. Centum cados olei.
Dix̄q; illi. Accipe cautionem tuam & sedens scribe. L.
Deinde alio dix̄. Tu uero quantum debes? At ille. Centum
tritici. Ait illi. Accipe litteras tuas & sedens scribe octo
ginta. Et laudauit dñs uillicum iniquitatis: quia pru
denter fecisset. Quia filii huius seculi prudentiores filiis lucis
in generatione sua sunt. Et ego uob dico. Facite uob amicos
de mamona iniquitatis ut cū defecerit recipiant
uos in eterna tabernacula. Qui fidelis est in minimo & in
iusto fidelis est. Et qui in modico iniq⁹ est & in maiore iniq⁹
est. Si ergo in iniquo mamona fidelis non fuistis quod uerū
est quis credet uob? Et si in alieno fidelis non fuistis quod
est quis dabit uob? Nemo seruus potest duobus dñis seruire.
Aut enim unum odiet & alterum diliget. Aut unum sustinebit
& alterum contemnet. Non potestis deo seruire & mam
mone. Audiebant aut̄ omnia hec pharisei qui erant
auari & deridebant illum. Et ait illis. Vos estis qui
iustificatis uos coram hominibus. Deus aut̄ nouit corda uestra
quia quod altis hominibus abhominatio est coram deo. Lex et
prophete usq; ad iohannem. Ex eo regnum dei euangelizatur. &
omnis in illud uim facit. Facilius est aut̄ celum & ter

p̄ter: q̄n dele ūnū ap̄ce cadē. Omīs qui dimittit uxorē suam & ducit alterā: mechatur. & qui dimissā a uiro dūcit mechatur. Homo quidā erat diues & īduebatur purpura & bysso & epulabatur cotidie splē dide & ecce quidā mendicus nomine lazarus qui ut / iacebat ad ianuam eius ulceribus plenus cupiens saciari de micis que cadebant de mensa diuitis & nemo illi dabat. / sed ue canes ueniebant & lingebant ulcera eius. Factū est aut ut moreret̄ mendicus & portaret̄ ab angelis in sinu abrahe. Mortuus est aut & diues & sepultus est in inferno. Eleuans aut oculos suos cum esset in tormentis uidit abraham a longe & lazarum in sinu eius & ipse clamans dixit. Pater abraham miserere mei & mitte lazarum ut intingat extremum digiti sui in aquam & refrigeret linguam meam. quia crucior in hac flamma. Et dixit illi abraham: fili recordare quia recepisti bona in uita tua & lazarus similiter mala. Nunc aut hic consolatur tu uero cruciaris. Et in his omnibus inter nos & uos chaos magnum firmatum est ut hi qui uolunt hinc transire ad uos non possint. neque inde huc ad nos transmeare. Rogo ergo te pater ut mittas eum in domum patris mei. habeo enim quinque fratres ut testetur illis ne & ipsi ueniant in locum hunc tormentorum. Et ait illi abraham. habent eum moysen & prophetas audiant illos. At ille dixit. Non pater abraham sed si quis ex mortuis ierit ad eos penitentiam agent. Ait aut illi. Si moysen & prophetas non audiunt: neque si quis ex mortuis resurrexerit credent. Et ad discipulos suos ait. Impossibile est ut non ueniant scandala. Ue aut illi per quē ueniunt. Melius est illi si lapis molaris imponatur circa collum eius & proiciatur in mare quam ut scandalizet unum de pusillis istis. Attendite uobis ipsis. Si peccauerit in te frater tuus increpa illum & si penitentiam egerit dimitte illi. Et si septies in die peccauerit in te & septies conuertitur ad te dicens. Penitet me dimitte illi. Et dicunt apli domino. Adauge nobis fidem. Dixit aut dominus. Si habueritis fidem sicut granum sinapis dicetis huic arbori moro eradicare & transplantare & obediret uobis. Quis aut uestrum habens seruum arantem aut pascentem qui regressus de agro dicit illi statim transi recumbe. & non dicit ei parа quod cenem & precinge te & ministra mihi donec manducem & bibam & post hec manducabis & bibes. Numquid gratiam habet seruo illi quia fecit que ei imperauerat. Non puto. Sic & uos cum feceritis omnia quę precepta sunt uobis dicite. Serui inutiles sumus. Quod debuimus facere fecimus. Et factum est dum iret in hierusalem. & ipse transibat per mediū samarię & galilee. & cum ingrederetur quoddam castellum occurrerunt ei decem uiri leprosi. qui stetерunt a longe & uocauerunt dicentes. Iesu preceptor miserere nobis. Et quos ut uidit dixit ostendite uos sacerdotibus. Et factum est dum irent mundati sunt. Unus aut ex illis ut uidit quia mundatus est regressus est cum magna uoce magnificans deum. Et cecidit in faciem ante pedes eius gratias agens. Et hic erat samaritanus. Et dixit aut ihc dixit. Nonne. x. mundati sunt & nouem ubi sunt. Non est inuentus qui rediret & daret gloriam deo nisi hic alienigena. Et dixit illi surge & uade fides tua te saluum

fecit. Interrogatus aut a pharisęis quando uenit regnum dei / respondit eis & dixit. Non uenit regnum dei cum obseruatione. Nec dicent ecce hic aut ecce illic. Ecce enim regnum dei intra uos est. Et ait ad discipulos suos. Uenient dies quando desideretis unum diem filii hominis & non uidebitis. Et dicent uobis. Ecce hic aut ecce illic nolite ire nec sectemini. Nam sicut fulgur coruscans de sub celo in ea que sub celo sunt fulgurat. ita erit filius hominis in die sua. Primum aut oportet illum multa pati & reprobari a generatione hac. Et sicut factum est in diebus noe. ita erit in diebus filii hominis. Edebant & bibebant uxores ducebant & dabantur a nubebant usq in diem qua intrauit noe in archam & uenit diluuium & perdidit omnes. Similiter sicut factum est in diebus loth. edebant & bibebant emebant & uendebant. plantabant & edificabant. qua die aut exiit loth a sodomis pluit ignem & sulphur de celo & omnes perdidit. Secundum hec erit. qua die filius hominis reuelabitur. In illa hora qui fuerit in tecto & uasa eius in domo non descendat tollere illa. Et qui in agro similiter non reuertatur retro. Memores estote uxoris loth. Quicunque querit animam suam saluam facere perdet illam. & quicunque perdiderit illam uiuificabit eam. Dico uobis. In illa nocte erunt duo in lecto uno. unus assumetur & alter relinquetur. Due erunt molentes in unum unа assumetur & alterа relinquetur. Duo in agro unus assumetur. & alter relinquetur. Et respondentes dicunt illi. Ubi dne. Qui dixit illis. Ubicunque fuerit corpus illuc congregabuntur aquile. Dixit autem & parabolam ad illos quoniam oportet semper orare & non deficere dicens. Judex quidam erat in quadam ciuitate qui deum non timebat & hominem non uerebatur. Uidua aut quedam erat in ciuitate illa & ueniebat ad eum dicens. Uindica me de aduersario meo. Et nolebat per multum tempus. Post hec aut dixit intra se. Et si deum non timeo nec hominem reuerebor. propter quod molesta est mihi uidua iudicabo illam ne in nouissimo ueniens sugillet me. Dixit aut dominus audite quid iudex iniquitatis dicit. Deus aut non faciet uindictam electorum suorum clamantium ad se die ac nocte & patientiam habebit in illis. Dico uobis quia cito faciet uindictam illorum. Uerumtamen filius hominis ueniens putas inueniet fidem in terra. Dixit aut & ad quosdam qui in se confidebant tamquam iusti & aspernabantur ceteros parabolam istam. Duo homines ascenderunt in templum ut orarent. unus pharisęus & alter publicanus. Pharisęus stans hec apud se orabat. Deus gratias ago tibi quia non sum sicut ceteri hominum raptores iniusti adulteri. uel etiam sicut hic publicanus. Jejunio bis in sabbato. decimas do omnium quę possideo. Et publicanus a longe stans nolebat nec oculos ad celum leuare sed percutiebat pectus suum dicens. Deus propitius esto mihi peccatori. Dico uobis descendit hic iustificatus in domum suam ab illo. Quia omnis qui se exaltat humiliabitur. & qui se humiliat exaltabitur. Afferebant aut ad illum & infantes ut eos tangeret. Uidentes aut discipuli increpabant

uerum. Alius ē qui testimoniū ꝑhibet de me ⁊ scio q̄ uerum ē testimonium q̄ ꝑhibet de me. Uos misistis ad iohn ⁊ testimoniū ꝑhibuit ueritati. Ego aut nō ab homine testimonium accipio sed hoc dico ut uos salui sitis. Ille erat lucerna ardens ⁊ lucens uos autē uoluistis exultare ad horā in luce eius. Ego autē habeo testimoniū maius iohāne. Opa enī que dedit mihi pr̄ ut perficā ea ipa opa que ego facio testimoniū ꝑhibēt de me quia pr̄ me misit. Et qui misit me pr̄. ipe testimoniū ꝑhibuit de me. Nec uocē eius unq̄m audistis neq; speciē eius uidistis ⁊ uerbum eius nō habetis in uob manēte quia quē misit ille. huic uos nō creditis. Scrutamini scripturas in quibus uos putatis uitā eternā habere ⁊ ille sunt qui testimonium ꝑhibent de me. Et nō uultis uenire ad me ut uitā habeatis. Claritatē ab hominibus nō accipio sed cognoui uos quia dilectionē dei nō habetis in uob. Ego ueni in nomine patris mei ⁊ nō accepistis me. Si alius uenerit in nomine suo illū accipietis. Quo modo uos potestis credere q̄ gloriam ab inuicē accipitis et gloriā q̄ a solo deo ē nō queritis. Nolite putare quia ego accusaturus sum uos apud patrē. Est qui accuset uos. Moysen in quo uos speratis. Si enī credereti moysi credereti forsitan ⁊ in me. De me enī ille scripsit. Si aut illius uerbis nō creditis. quō uobis mei credetis. Post hec abiit ihc trans mare galilee q̄ est tyberiadis ⁊ sequebatur eum multitudo magna quia uidebant signa q̄ faciebat super infirmis qui erant in mari. subiit aut in montē ihc ⁊ ibi sedebat cum discipulis suis. Erat aut ꝑximus pascha dies festus iudeoꝝ. Cum leuasset ihc oculos ⁊ uidisset q̄ multitudo maxima uenit ad eum dicit ad philippum. Unde ememus panes ut manducent hii. hoc aut dicebat temptans eum ipse enī sciebat quid esset facturus. Rndit philippus. Ducentoꝝ denariorum panes nō sufficiunt eis ut unusq; modicū quid accipiat. Dicit ei unus ex discipulis eius andreas frr symonis petri. Est puer unus hic qui habet quinq; panes ordeaceos ⁊ duos pisces. sed hec quid sunt inter tantos. Dixit ergo ihc. facite homines discumbere erat aut fenum multum in loco. discubuerunt ergo uiri numero quasi quinq; milia. Accepit ergo ihc panes. et cum gratias egisset distribuit discumbentibus. similiter ⁊ ex piscibus quantum uolebant. Ut aut impleti sunt dixit discipulis suis. Colligite ergo ⁊ impleuerunt duodecim cophinos fragmentoꝝ. Colligite fragmenta ne pereant. Collegerunt ergo ⁊ impleuerunt duodecim cophinos fragmentoꝝ ex quinq; panibus ordeaceis ⁊ duobus piscibus que supfuerunt his q̄ manducauerant. Illi ergo homines cum uidissent q̄ fecit signum dicebant. quia hic ē uere ꝓpha qui uenturus ē in mundum. Ihc ergo cognouit quia uenturi erant ut rapere eum ⁊ facerent eum regē fugit iterum in montē ipe solus. Ut aut sero factum est descenderunt discipuli eius ad mare. Et cum ascendissent nauē ueniebāt trans mare in capharnaum ⁊ tenebre iam facte erant ⁊ nō uenerat ad eos ihc. Mare aut magno uento flante exurgebatur. Cum ergo remigassent q̄si stadia uiginti q̄nq; aut tria. uident ihm ambulantē supra mare ⁊ proximū naui fieri ⁊ timuerunt. Ille aut dicit eis. ego sum nolite timere. Uolebant ergo accipere eum in nauem. et statim fuit nauis ad terram in qm ibant. Alia die turba que stabat trans mare. uidit quia alia nauicula nō erat ibi nisi una ⁊ quia nō introisset cum discipulis suis ihc in nauē. sed soli discipuli eius abierāt. Alie uenerunt naues a tiberiade ubi manducauerant panes gratias agente dño. Cum ergo uidisset turba quia ihc nō erat ibi nec discipuli eius ascenderunt ipsi naues ⁊ uenerunt capharnaū querentes ihm. Et cum inuenissent eum trans mare dixerunt ei. Rabbi quando hic uenisti. Respondit eis ihc ⁊ dixit. Amen amen dico uob quereris me nō quia uidistis signa sed quia manducastis ex panibus ⁊ saturati estis. Operamini nō cibū qui perit sed qui permanet in uitā eternā. quē filius hominis dabit uob hunc enī pr̄ signauit deus. Dixerunt ergo ad eum. Quid faciemus ut operemur opa dei. Respondit ihc ⁊ dixit eis. Hoc ē opus dei ut credatis in illum quē misit ille. Dixerunt ergo ei. Quod ergo tu facis signum ut uidentes credamus tibi. Quid operaris. Patres nri manna manducauerunt in deserto sicut scriptum est. Panem de celo dedit eis manducare. Dixit ergo eis ihc. Amen amen dico uob nō moyses dedit uob panē de celo ⁊ uerū panem de celo dat uobis. Panis enim dei ē qui descendit de celo ⁊ uitam dat mundo. Dixerunt ergo ad eum. Domine semper da nob panem hunc. Dixit autē ihc eis. Ego panis uite. Qui uenit ad me nō esuriet. Et q̄ credit in me nō sitiet umq̄m. Sed dixi uob quia uidistis me ⁊ nō creditis. Omne q̄ dat mihi pr̄ ad me ueniet. Et eum qui uenit ad me nō eiciam foras. Quia descendi de celo nō ut faciā uoluntatem meam sed uoluntatem eius qui misit me. Hec aut est uoluntas eius qui misit me pr̄is ut omne q̄ dedit mihi pr̄ nō perdam ex eo sed resuscitem illud in nouissimo die. Hec aut est uoluntas patris mei qui misit me ut omnis qui uidet filium ⁊ credit in eum habeat uitam eternā. Et ego resuscitabo eum in nouissimo die. Murmurabant ergo iudei de illo quia dixisset. Ego sum panis qui de celo descendi et dicebant. Nonne hic est filius ioseph cuius nos nouimus patrem et matrem. Quō ergo dicit hic quia de celo descendi. Respondit ergo ihc ⁊ dixit eis. Nolite murmurare inuicē. Nemo potest uenire ad me. nisi pr̄ qui misit me traxerit eum. Et ego resuscitabo illum in nouissimo die. Est scriptum in ꝓphetis. Et erunt omnes docibiles dei. Omnis qui audiuit a patre meo ⁊ didicit uenit ad me. nō quia patrem uidit quisquam nisi is qui est a deo. hic uidit patrem. Amen amen dico uob qui credit in me habet uitam eternā. Ego sum panis uite. Patres uri manducauerunt manna in deserto et mortui sunt. Hic est panis de celo descendens ut si quis ex ipso manducauerit non moriatur. Ego sum panis uiuus qui de celo descendi. Si quis manducauerit ex hoc pane uiuet in eternum. Et panis quē ego dabo caro mea est pro mundi uita. Litigabant ergo iudei ad inuicem dicentes. Quomodo potest hic carnem suam dare ad manducandum. Dixit ergo eis ihc. Amen





