1856

SERMO

NARIUM

2-e-4

BIBLIOTECA
DEL
Rey N. Señor.

VII Y 1

HHO

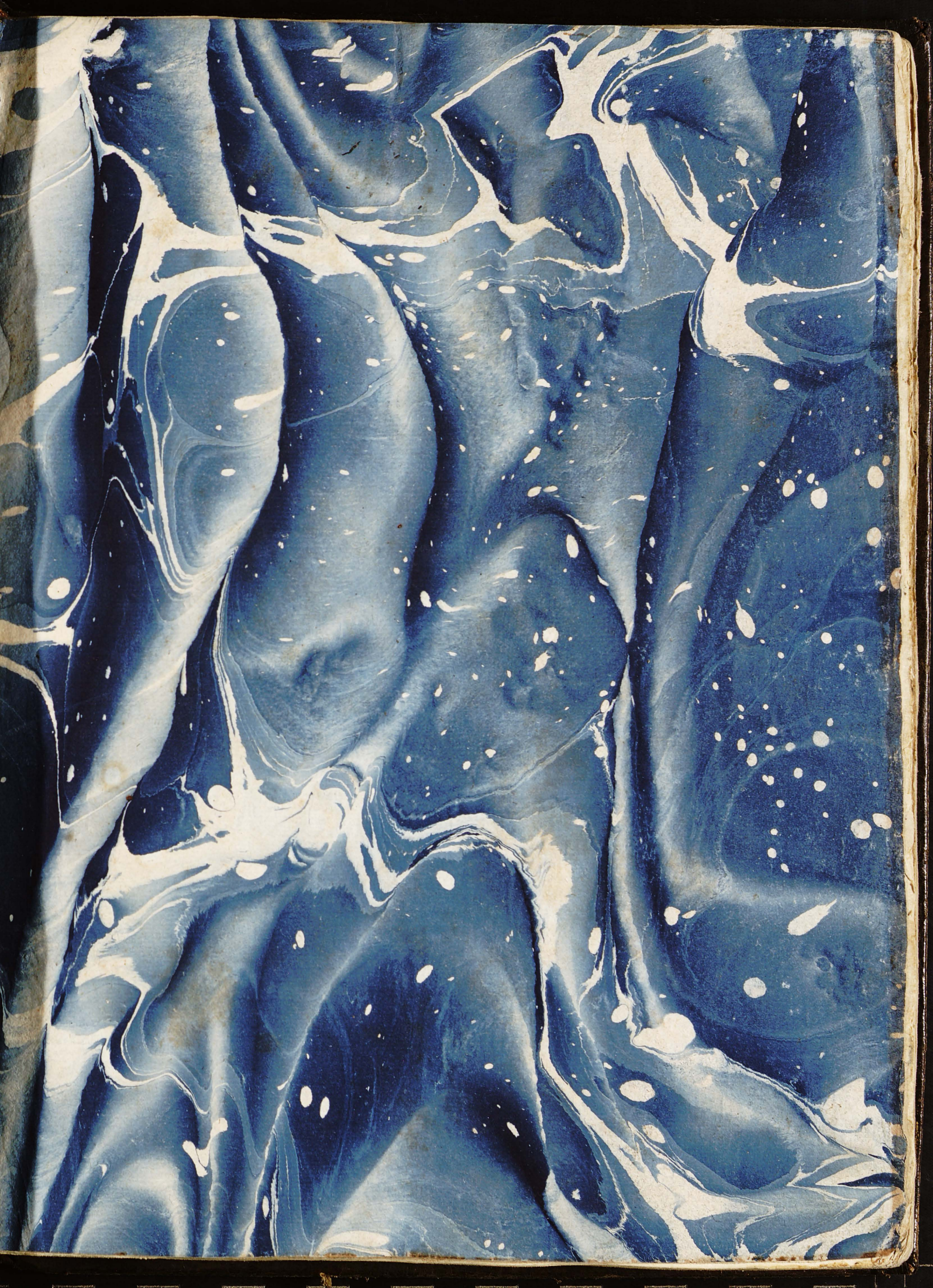

S. Bart^e 100

N°. 100.

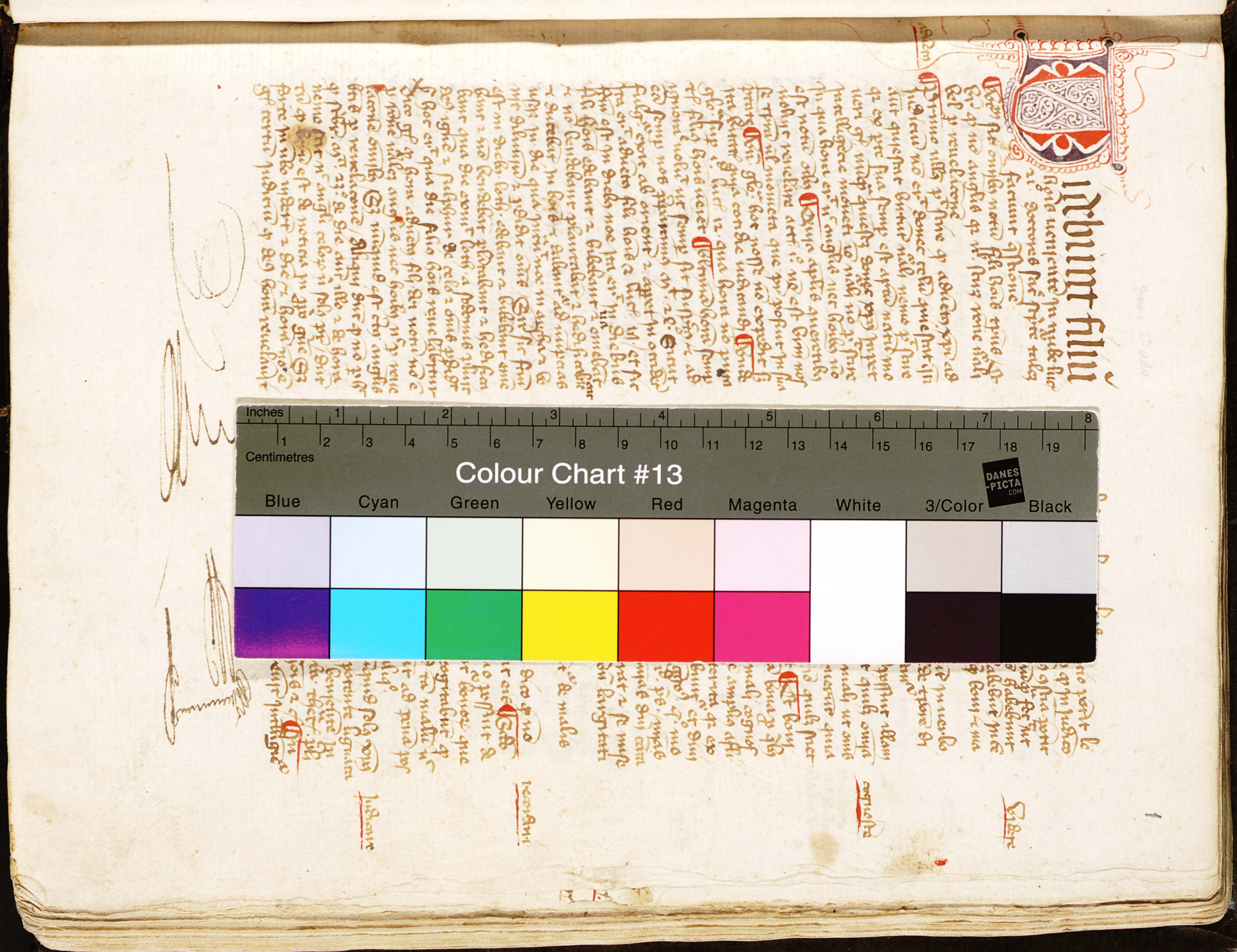

Videbunt filiu
hois uenientē in nube lūc
21. doctores sacē scripture tales
faciunt qstionē

Circa hoc sciendū notū filiū hois tripl
hic q̄ no anglis q̄ nō. scitz rem̄ malū
bel̄ p̄ reuelacōne

adiecto

Primo vtrū p̄ scām q̄ adiecto xp̄o ad
iudiciū no cr̄t donec cessat qstō. sī
aut qstōnē hūtur mālī nemo p̄ scām
q̄ ex pte sua semp est apt̄ natꝰ mo
ueri gr̄ mūdū qstēz donec xp̄s imper
intelligere moueri. ro mālī no p̄ scām
in qua hoīs cr̄t nō anglis nec hoīb⁹ nō
est notū oēs. Quia aplis querentib⁹
volūt̄ reuelare actū. i°. nō est vr̄m nos
scire tp̄a vel̄ momenta que p̄ posuit in sua
p̄tate. Con. glo. hoc posse nō expedit sī
tra hūtur quia contrā audientes. Contra
glo. sup. 1°. luce 12. qua hora nō putā
tis filiꝰ hois ueniet. Ultimo hoīa semp
ignorare uolūt̄ ut semp sit sollicitꝰ et ad
ea semp nos p̄parem⁹ ut. 2ē. Sicut
fulgor exit ab oriente et apparet in occide
te sic erit aduentꝰ filii hois. et luce. 17. et sic
tm̄ est in diebꝰ noe sic erit in diebꝰ
filii hois edebant et bibebant. emebat
et nō vendebant plantabāt et ędificabāt
et ducebat in hoīs et dabant ad nuptias
usq̄ in die qua intrauit noe in archā et ne
sciit diluuiū et p̄didit oēs. Sic sicut
est in diebꝰ loth. edebant et bibebant eme
bant et nō vendebat plantabant et ędifica
bant qua die exiuit loth a sodomis pluit
deꝰ ignē et sulphur de celo et oēs p̄didit
Sic hoc erit qua die filius hois reuelabitur
Dico q̄ p̄ hoīa aduentꝰ filii dei notū nō e
p̄ scām nāle anglis nec hoīb⁹ nō p̄ reue
lacōne omnib⁹. Sz nūquid est etiā anglis
bis p̄ reuelacōne. Aliqui dic̄ q̄ nō p̄s
q̄ scīb. ap̄s. 23°. de die aut illo et de hora
nemo scit nec anglꝰ celoꝝ nec filius p̄ deus
tm̄ q̄ scīm est de notitia p̄ma q̄ sic. Sz
scire in nube videt et dic̄ in hoīa nō e
sic certū iudiciū q̄ deꝰ hoīa reuelauit
angelis nec hominibus.

Sz q̄ro de hoc vtrū quilz in iudicio possit le
gere in alterius ofīa. Et dico q̄ in iudicio
dupla virtute quilz in alterius ofīa possit
bona et mala et lege q̄ mūdo fert ut
omnes videant q̄ damnati nō habebunt Videre
tot mala q̄ merent̄ et sc̄i habebunt plus
tuplo quā merent̄. Sz mūdo bona et ma
la videbunt ista simul.

Dico q̄ hoc sic. q̄ hoc videbit in verbo
damnati nō. Sz in brevi valde tpore di
uina ut amplius valde ofīdam̄

Sz posset aliquis querere vtr̄ possint illam
resurrectōne qualez cognoscit quilz omia cognoscere
p̄ma que fecit. et dico q̄ sic mali ut omes
sciant quare tales sunt qui meruerunt quia
p̄ patris p̄pis sunt damnati. ro quilz sciet
de se ipo omia p̄ma que fecit. Et boni
ex̄ scient et cognoscent omia bona p̄ quib⁹
sūt p̄miati 2. i. Scdo ro mali cognos
cent mala ut illis cogitacōe amplius afli
gant̄ et boni sua mala p̄terita q̄ ex
illa cogitacōe amplius ostabunt̄ et deū
ad m̄iam laudabunt. Unde glo. q°. nō
aliud uersꝰ sicq̄ exponens. i°. ps. mias
dni in eternū cantabo. scīm mias dni cāta
bit qui se misericē cē ignorat et se mise
ricē tristitie nō nimiū. sed largitati
mie laudes reddi

Sz nūquid boni recordabunt̄ de malis recordari
que fecerunt

Dico q̄ sic. tristabunt̄ et dico q̄ nō
q̄ cogitabit q̄ deus poterit eis. Sed
q̄ nō erunt in statu in quo possint de
fere. Tamen cū recordabunt̄ bonoꝝ que
fecerunt. Sz dolebit quod cogitabit q̄
tā de bono statu uenerit ad tā malū u°
potuit gaudere q̄ ita erit ad penā pos
sessi q̄ nō potuit boni de aliq°.

Sz posset aliquis q̄re nūquid solꝰ xp̄s Iudicare
iudicabit et dico q̄ sic. de potente ligniata
et oēs videbit eū iudice venientē in
nube. ut. ii. asserunt verba tēct. pli
citi. s. videbunt filiū hoīs et cetera
alij. quod verbis 17. breuit intelligē

primo clare cognosco intellectualis q̃
habebit / 2º mea redepcõe spualis q̃
filiu hois / 3º digna miserac̃o ptatis
spualis. quia benigne in nube

¶ Primo quia videbit se deputari cum
videbit in die judicij / pº ad dolore & judicij
angustia / 2º. cum timore & miseria
/ 3º. cũ emulatu & timore / 4º. cũ horrore
& tremore ¶ Et primo apocal. 2º videbit
eu oĩs oculꝰ et qui eu pupugerunt et
plangẽt se sup eum omes tribꝰ tre / hic
apparebit ad signũ plagaꝝ in manibꝰ
& pedibꝰ & iustꝰ q̃ deseruit angeli
ex quibꝰ patores arguet de pfidie
dicetq̃ eis. sm̃ agustm̃ / assumpsi 3ª aiam
& ampliꝰ nobiscũ q̃ uerstatꝰ fuiꝰ fla
gellatꝰ fuiꝰ & mortuꝰ dura passione
her oia cognoscere noluistis. ubi cog
nouistis. cotempsistis & toto posse me
offendistis ¶ Et tuc. sm̃. ml. 2. plan
gent se omes bu gsog. sup istis uerba
hinc plangent pdes quos xpm crucifi
xerunt et plangent se gentiles qui
vdola adorauerunt / plangent se greci
qui in fide errauerunt / plangent se fi
xpiani qui carne & mundi plegia
deu dilexerunt / plangent se omes rbi
tre q̃a nulla erit hirtꝰ ad resistẽ
dũ / nulla fabulꝰ ad fugiendum
nullꝰ locꝰ ad pretendũ nullꝰ tpꝰ ad
satisfaciendũ / nulla mia ad subtrahen
dũ / quid gl. faciant patores tum
pdes ille sit pessimꝰ sit potentissꝰ
nullꝰ meticens sit sapientissꝰ
oia bona & mala cognoscens io bto
berg ait tue aia videns se sola nu
da deficiet in se & cadet sub se q̃are
caritat cetꝝ in pfida & liber commissꝰ
mea pauesco & et usq̃ ad gdepna
bu gl. inquit Zach. fortes diey iu
dicij 12º. in me que offenderunt
plangent tu planctu magno & dole
bunt sup eu ut dolere solet sup mor
te unigeniti

¶ De 2º michee 5º. videbunt gentes et
confundent sup fortitudine sua & ponet
sup os maĩ aures ebꝝ surde erũt
lugent pulueres sicut serpentes & be
lue reptilia tyre perturbabunt de edi
bꝰ suis io greg. O quam augustꝰ
erunt hic regibꝰ ad fugiendũ ubi
erunt accusatores a dextris & a sinistris
pfidie demonia. fortes mundi arcens s̃
intro q̃a uirtꝰ ei late est propalꝰ q̃
totꝰ mundi nos accusabit ¶ Scripº. nichil
erit in illa die q̃ respondeamꝰ q̃ celꝰ
& terra sol & luna aer & aqua dies &
noctes & totꝰ mundꝰ q̃a nos stabit
apud deũ fortiter accusantes / accusa
bit nos ecc. diabolꝰ. hũ. bto
pste erit diabolꝰ rectitudinẽ pfectionis me al
pfectionis me & obiciet nobis quecuq̃ fe
cimꝰ & in quo loco & in qua hora pec
cauimꝰ et quid boni nec tpore fecerimꝰ de
hijsmodi dicturus est magis iste accusa
tissime iudex iudicat illud ee mihi p
culpã / quia tuus ee noluisti p gratiã
tuus est p naturã / Sz meꝰ est p mi
seriã / tuus est ob pene / meꝰ ob
suasione tibi inobediens fuit michi
aut obediens / a te accepit pmortali
tatis stolã / a me aut accepit hanc
panosi quia peccatꝰ est tunica / tua
beate dimisit tu mei adhuc benig
equissime iudicat illud ee mihi nunc
dapiatis ee ¶ Heu heu potuit ne tãt
apte ob quã talis inhiberi ut in
se ad diabolꝰ deputet

¶ De 3º Zachar quidebit ad stabo ergo se
& dolebit quẽ confixerũt est spiritꝰ eiꝰ / hũ
pºr ad christꝰ moachꝰ iudicaturꝰ
duo lugubre mugiet et tribꝰ ad tribꝰ
patorꝝ ferient ¶ Quid reges potentis
simi mundi latere pulpitabunt aduersꝰ
plato stultꝰ cu suis draplis tue ar
totil argumeta no poterunt beiet qui
alius pauperie assistentia iudicatꝰ

¶ De 4º. Job. 26. columpne celi gtremes
cent & pauebunt ad eius ¶ Con

agnd. quis sufficiet explicᵉ quato ꝫ
mor 2 timor sit ante dñm oipotēte
a cuius aspectu fugit celū 2 trem
cū quato terrore ei assistat tria petu
tis ante que tremuit angelor agmi
na et bto berg dicᵗ beiet ꝑ nouissi
mo die iudex iudiciū ad ꝯsandū
cessit impior 2 stereus cernuces
eor ante que tremuit motes cū fi
dūtᵗ suis

Omissō beiet ad 3ᵐ qua beiente
ūm repmo ꝙ certe xp̄us beiet / ꝑmo
ad scrutādū ouiū ·gstam Sedo ad
segregandū oue negcia Tercio ad ostē
dend sua potēcia Quarto ad pmi
cend bonos ad gliaz De 1ᵒ iob ·31·
quid faciā ai surrexit ad iudicandu
deus Ūm berg beiet illa dies ꝑ
qua plus valebut pum cordi qua
uerbi stulta 2 ꝙsna bona ꝙ malꝫ ꝑpria

De 2ᵒ ysaye ·13 ecce beiet deus ꝑ sbs
mylites suos fare ꝙ omes ꝑores Con
spexᵒ tunc no ꝑtedent diuisae ꝑ
diuitibꝫ nec penites ꝑ penitibꝫ nec
angli ꝑ homiꝫ sicut solebut fare ꝙ
nata illiꝰ iudicij no restringet mjaz

De 3ᵒ ysaye ·4ᵒ· ecce festinus velox beiet
no est defaciens nec laborans Cum
ē potenter beiet q ex eiꝰ potēcia
pfiᵗ respgut mortui de sepulchris
Cū ioh sicᵗ mᵗi quociens die illu
xidero toto corde gemesto suie ·n·
comeda suie bibi suie ad aliud fa
cia semp br mi illa tuba terribilis
ꝑ auribꝫ meis sonare / Surgite
mortui 2 beite ad iudiciū Ūm berg
tunt claqueta similꝫ oia cū dicent
tu nos eḡsti / opi tua simꝫ no te
defiemꝫ Set semp terui emꝫ terui
ad iudiciū ꝑgemꝫ

De ·4ᵒ· ysaye ·6ᵒ· ecce deꝰ ꝑ fortitudie
beiet et braciū suū dialᵒ ecce
merces eiꝰ cū eo / Ūm berg benedi

ctus vocabutᵒ a rege qui maledi
cent ignis comitid ut hi
qui ardens delentes que amiserut
et illi letentᵒ videntes que adinuenit

Videbunt filii
hoiꝫ beiem ꝑ nube luc.
21· doctores sacre scripture
talem sicut hoiem
Qui ꝑ die iudicij oīs creature m
conables iudicabutᵒ 2 br ꝙ no q
illi qui erunt iudices ꝑ die iudicij
no iudicabutᵒ Sz aplī erunt iudi
ces ꝑ illa die gl. 2 cᵗ. maior ꝓz·
ayᵗ 19ᵒ· Ame dico vob ꝙ vos qui re
liquistis omia 2 cᵗ. vos sedebitis sup thꝝ israel

Sedo illi qui no respuit no iudi
cabutᵒ Sz ꝑores no respuit gl 2 cᵗ.
maior ꝓz· m ꝑb· 10 ne respuit ꝑmu·
ꝑ iudicio 2 cᵗ. vos autē mustoz

Tercio illi qui sut iudicati no debent
tercio iudicari / Sz illi qui sut in
celo 2 in inferno 2 in purgatorio sᵗ
iudicati 10 gl. 2 cᵗ.
In oppositū oīs illi iudicabutᵒ qui ꝑ
sentabutᵒ ante thronal xpi gl oīs
boni 2 angli boni 2 mali ꝑsentabu
ante thronal xpi gl. 2 cᵗ maior ꝓz
2ᵒ ad cor. omes nos manifestari oz·
ante thronal xpi ut referat unusquisq
ꝓpria corporis sue bonū sue malū

Solū isti que dnt doctores ꝙ oīs
iudicabutᵒ Sz diuisis modis / na
aliqui iudicabutᵒ 2 excusabutᵒ sicut
xpiani qui ꝛepti fuerunt huius iudicij
illa Sz aliqui iudicabutᵒ 2 no
examinabutᵒ sicut infideles qui re
pti fuerunt hui Aliqui iudicabu
2 salvabutᵒ sz no excusabutᵒ sicut
angli 2 oēs bti 2 istis assistebit glo
ria ꝑ corpe Aliqui iudicabunt 2

iudicᵉ

dignabit^r sz no exaltabit^r sicf. diabl
z dignati / diablos no oz exaltari ma
jam dr existit de sua dignitate et
ist erit signū ad maiore pena qua
habuerit usq; ad illa die z q̄ habit
ad piferm z q̄ nūq; inde exeat
qz nec eg dnat^r redibit^r qz expīgunt
illa die terribiles / Alij dignati sic
dignatoes hūt d alias ītū hūt in cor
pore penaz grauiū omīs judicabunt^r

Hyde

Ad primū voez quo dr illi qui erūt
judices z cē

Dico q̄ bn est q̄ no judicabunt^r p
exaltatoes sz p retributoes

Ad 2^m sz^z nego maiore / ad ptoez dico
q̄ bn est q̄ no respexit ad pte ele
toz

Ad 3^m dico q̄ bn est illo modo ad
maiore dico q̄ fuerūt judices pticu
lares sz judicabunt^r grauiū / no tñ
.n. judicientes q̄ bng z idem judic
particulariter z grauiū omīs .n. judicabūt^r

Sz numquid in isto judicio omīs hi
bunt vīam in corpore gloriosissimo / dico
q̄ sic / omīs .n. eū hydebunt in quadā
mire pulcherrima beatez ac pfecte
magna z mirabilissime .i. forma nūc
corpe glorioso / q̄ aūt omīs eū hide
bunt bñsente pr dnr ncessē ist
thē^t phlūt hydebunt z cē p̄ q̄ quid
vobis tria bona ostendit^r q̄ fient in
die illa

Primo breuē lētia q̄ videbunt
Secdo malor tristia q̄ filiis hois
Tercio cuncton stamen q̄ i nube
primo q̄ videbunt Sz possē alīs q̄ tu
omīs videant illud nūq; reprobi cruciā
buntur^r nec tristabunt^r eū viderint corpa
xpi tā pulcrū et tā tanta claritate
q̄ tā erit clarum q̄ nec sol nec lūna
et poēt oriri

Hyde

Dico q̄ tristabunt^r sicut ho tristat^r cum
videt inimicū sue petrum Sz nūq;
videbunt diuinitatē / dico q̄ no q̄ ip
deū no p̄t fruī magna delectatoe qua
dignati no hūt / Set saluator oculo
corpali videbit humanitate z simlo me
tali videbit diuinitate / Sicute tamē
qua tristā fiant illē filiis p̄dictis amō
de quo dr q. ss. finis q̄stionis

Hyde

Prima e bn nascet^r z dnr q̄ in babi
lonia / duas tamē legimus babilonias
vna in caldea alia in egypto q̄ est sol
dan / Credr q̄ p̄ no in prima q̄ inha
bitata est / et sic dicet ab posset habi
tare virtute demonū .i. redificari
Dico q̄ no q̄ deus no p̄t mentiri qm dr
pet q̄ nūq; judicabit pe. q̄. dicē tu
quid promisas tu loquito eis q̄ loqui
istud ut disperdis eu ut no sit qui in
habitet in eo et ab hoie usq; ad pecu
et sic pretua solitudo erit q̄ splendis
lege libros istū ligubris tu lapide
z phinees eu ad eusebiū et dices
sic subuertet^r babilo z no surget
a facie afflictois

In ecl. no nascet^r q̄ debet nasci in me
dio eiē / ista br dicē breuiāg .2°. de
ciuitate dei .g. exponēs ista epla .2^a.
thessa .2°. qui tenet teneat donec de me
dio fiat qui tenet in romanū in
perūū teneat donec de medio fiat et
tollat^r et tūc reuelabit^r inīq; qui sig
ni antixpi nemo ambiget / et io dnr
alij q̄ rome nascet^r q̄ boeat^r babilonia
prima pet ultimo quia stetit rome ex
tenso suo gloz ordinaria salutat nos
inquid eccl q̄ est babilone z marcus
filius meus p babilone suū .n. petrum
libro illustriū virorū spūalis filiū ro
ma / et est grece ro q̄ sic babilonia te
pore suo gentilis imperij fuit ergo
sic roma Sed q̄ sicut babilonia
fuit plena dei adhuc sit roma p romā

.t alios ymperatores
Terria pō p̄ addi qz ſine tpore reſti
piet aut̄ pm̄
¶ Secda q̄ſtio b̄t aug̃ erit xpian⁹ et
dnr aliq̄s q̄ ſic / na ſarracen⁹ ul
iudeꝰ no erit qz tales p̄ infantia
circūcidunt⁹ ſſte aut̄ no circūcidetur
nec p̄ adulta etate / no erit ecc̄ ge
tilis na erit inſtructꝰ p̄ b̄tiz lege
io dnr q̄ erit ſtꝫ xpian⁹ z ſub tali
pilo & ripiet ultros
¶ Qz poſſet aliq̄s ſpere q̄m⁹ poſſz fieri
ut̄ patet q̄ tlib⁹ ho reſpiat gnz bap
tiſmale ul q̄m⁹ lucifer ſuſtinebit
q̄z eu poſſidebit
Dnr ad diffiniēdu q̄ ſm̄ p̄m̄ ē mco
no ex diffu dnr̄ pōtat z ſpe ſz
ex pte ſue malicie / ¶ aliq̄s dnr q̄
baptizabit⁹ p̄ loco oſtiario no ſm̄ for
ma ecc̄ z ſic no mutabit⁹ a p̄mo ori
ginali et hoc bñ p̄tet lucifer
¶ Qt. q̄. erit xpian⁹ falſꝰ ul reputabit⁹
xpian⁹
¶ Tercia q⁹ ſi erit expuniḡ dico q̄ ſic
na ſcīt xp̄s natꝰ de puerō ſria hmoi
mutꝫ ſic ille de magō immutat / & ſicut
hm ugo fuit obtenebrata ueritate altiſſim
ſic ille de uirtute diabli / quod aut̄
ſit expuniḡ tra dr̄ ſimilatenꝫ m⁹ q⁹
magꝰ ſuaꝰ ca⁹ de antixpo q̄ naſcetur
ex fornicatōe / nam ſm̄ q̄ aut aym⁹
ſup̄ ē cplat⁹ ad theſi p̄ penibit m
alia hyde b̄t⁹ dicēdo ſic p̄ p̄dicata
¶ Qrta q⁹ ſi habit⁹ angl̃m cuſtode et
dnr aliq̄s q̄ no / na dr̄ magꝰ guil
elmꝰ aſtiſiadren⁹ ymo uſqz ad p̄m̄
ſue abſtinatōis et tūc erit abſtina
tꝫ q̄no exalrabit⁹ ſup̄ omne q̄ dr̄ d⁹
/ magꝰ alexandꝛ de alos dr̄ q̄ ymo
i tota byza hz no poſſit fieri q̄ ẓſi
tiat m mitt⁹ nec q̄ reſurgat a ma
lis tū no faciet tot p̄ta tra ꝛ̄ hit
eu
¶ Qnta q⁹ ſi ex dico q̄ ſic na tota ẓſe
cutōe no poſſz inferre ul⁹ dare nec
facē ecc̄e dei ſi no ecc̄ ſz no cogſcent
eu ymym̄ fore na erit rex tc̄ ſcē
2 rege ſuſtinet ut dr̄ beda ſr̄ cpotꝰ
.12. ¶ Sexte hugo in tractatu de antixpo ſic
tactꝫ p̄ gcor⁹ de tēta ſue ſyntax
¶ Septe ex⁹ rex ethiopie z ſuſtinet eiꝫ
regē tra dr̄ glo⁹ ſup̄ dnr̄ ſcē xp̄i.
¶ Octe ex⁹ rex aſſirie q̄ eſt 2⁹ p̄s mundi
ſm̄ dnr fulgen⁹ & bedā q̄z eiꝫ ſuſti
ciet regē ¶ None ex⁹ ymperator romanꝰ
de ſtirpe no de yme et adhuc no cogſ
cet⁹ q̄ ſit beniten⁹ z̄ antixpi ymperi
et ꝓſcripti eccīe dei z tūc cognoſcent
eu & ab illo t̄pore uſqz ad die mort⁹
tranſibit z̄ aug̃ ciu dnr̄ dyo
¶ Decima q⁹ eſt quarto regnabit & dr̄
magꝰ p̄ eſtoriis q̄ regnabit mille
ducent⁹ z nonagīta diebꝫ qui ſūt .l⁹
meſes uel tres ann⁹ ciu dnr̄ dyo a t̄pore
ant̄ quo ſuſcipiet cognoſcī antixpꝰ ẓſe
quet⁹ xpianos dr̄t .p⁹. ca⁹. et .12. q̄
niſi abreuiati eſſent dies z ecc̄. uſqz ad
electos u⁹ beuang⁹ p̄ deſpacōe
¶ Qz ad poſſz q̄rere q̄m⁹ d⁹ iſtos dies
abreuiabit q̄ no regnet tribꝫ annis
ciu dnr̄ dyo / Dico q̄ ſic abreuiabit
q̄ no erit ſolares ſz lunares nam
ann⁹ ſolaris hz .12. meſes & quilibꝫ
meſis hr̄. 30. dies quib⁹ dies hr̄ noctis horas & ẽ
12. ſig̃ q̄e ſunt p̄ celo / z quoꝫ ſignū q̄ ſol tranſit ſingꝫ
hr̄ z gradꝫ et m quoꝫ gradū ſol
ſtat p̄ die naturale ꝓtract⁹ p̄ anno ſola
ri ſunt 36. dies / ¶ p̄ter aliq̄s minu
tias ecc̄. addit .q. / ann⁹ aut̄ lunaris
eſt breuior q̄ diebꝫ et tūc nonē
faciunt .ſl. ꝓtract⁹ tres ann⁹ ſolares ex
cedit 36. annos lunares quibꝫ diebꝫ
aut̄ ann⁹ ſolaris p̄ quos eſt maior ann⁹
lunaris p̄ l⁹ diebꝫ cum dimidio et
ſunt ibi aliq̄e minutie q̄e faciunt
die dimidiū ¶ Sexto q⁹ gſ. q̄ tres ann⁹
ſolares .z dimidiū exaudit tres annos

ann⁹ ſolaris
ann⁹ lunaris

·lunares z dimidiu m p dieb⁹ reg
nabit gl aniq⁹ · tribz lunaribz anis
tu dimidio ⁊ no solarib⁹ et ista dies
sr abbreuiabit⁹ hoc est aufert ab
eo dies istos zc ita q no regnabit
m illis zc diebz q plz de malo fcas
z m illis zc diebz quia m illis tbz
anis tu dimidio / in fine aut ist⁹
mort⁹ leiet helias z henoc testifi
catis z p̄dicabunt q̄ ad ⁊ inf̄ioret
eos et jacebunt mortui in platea ihe
rusalē tbz diebz ⁊ zc⁹ die resgent
⁊ coram omnib⁹ in celo ascendent et vi
bidebunt tota assistione dicet q̄ sanct⁹
deq⁹ ult ascendere celū ⁊ demones
accipient eū z portabunt ad nssz ad
celū ⁊ bt⁹ michael inf̄ioret eu ymo
dic aliq⁹ q audiet⁹ uox de celo no
nat⁹ z no inf̄ioat⁹ nup⁹ ubi apls
zc⁹ ad thess⁹ · ⁊ spū sc̄i sui inf̄ioret
inpiu ¶ Set si aliquis q̄rit quatu
mudi durabit mudi post morte antixpi
dico q temerarius e dic n⁹ debz dia
m finione q bt⁹ q̄ euagliū tame dic
aliq⁹ q l q̄ · diebz ut omb⁹ inf̄a il
los dies ad p̄mz guerter⁹ z tunc
saluabit⁹ judei sicut scptm e ꝙ ps.
relige istl salu fient / alib⁹ guer
tet⁹ ad nessz · ⁊ cf · usq⁹ ꝙtatem
¶ Unde untiate dnna inf̄a istos
dies totu mudi mala morte antixpi
sic natiuitas xpi fuit vone scitur
tra scitur omnib⁹ ist⁹ · mllo dubitate
ymo toto mudo gentē in nupcijs
tripudijs ⁊ amicicijs bnedo xpo
loquet ⁊ clamabit surgite mortui
⁊ venite ad judiciu / et subito mor
tui resgent q celū z regni mare
⁊ inferni audient vocē illa
de isto aut judeo z⁹ facto q̄es
¶ Prima · n · cr⁹ ubi erit hoc judicium
Dico q in valle josaphat / q̄re in val
le josaphat q est in medio mudi
q̄ ꝙtinet ubi resurrexi cum sit valis
tā parua / Dico q saluati stabunt
in aere z damnati in terra sicut
dicto in sporta
¶ Secda q⁹ est ubi resgent mali de
uerunt quida q ubi corpa fuit se
pulta / Sz no dr bm q mlta cor
pora erunt no sepulta ꝙ dicto aliq⁹
no ñ pulus inuenitur / Set no br
bm · q pulueres mortuor⁹ erunt
dissi / ꝙ dr q resgent ubi maior
pars pulueris inuent ¶ Sz no hoc
br bm · q ponat⁹ q eccl̄ia sit pulus
dimiss in duobz locis dr̄ q resgent
ubi · deq⁹ dnt tu aliqui ⁊ fort
te melius q pulueres mortuor⁹ ggre
gabunt⁹ z anglos ⁊ spangent⁹ in val
le josaphat et clamabit bus angl⁹
⁊ dicet surgite mortui ⁊ venite ad
judiciu⁹
¶ Tercia q⁹ q̄ hoc resurgent et dnt
aliqui q in media nocte sup verbu
dni nr̄i · zq · media nocte clamor fac⁹
est ecce sponsus ntsz ei / bene est q alii
exponut media nocte i · mllo sentie
¶ Quarta qo si resgent omes simul
⁊ dr q no ymo resgent zmo illi
qui mortui sunt ante die judicii / ꝑa
illi qui fuerunt z bnq in die illa
z ministio anglor⁹ rapient⁹ ⁊ exibunt
obuiam d aera z tuc morient⁹ z p̄
cedunt⁹ ista br apls dic ad thess⁹ · g ·
deinde · i · qui bpsumo erimo qui reli
quim⁹ residui simo · s · a psecutione
antixpi erimo simul tu illis qui nos
ad requie p̄cesserut / Et si aliquis di
cat q tu scripture clamat q omes re
surgemo simul dico q dr ꝑt media
hora q erit inter resurrectione istor⁹
z illor⁹
¶ Quinta q⁹ est in qua etate resurgent
dico q in etate z⁹ anor⁹ ut medius

mudi

Jud⁹ m

resgte

etas

plus ut dr̃ in qua statum resgent
Quid omes resurget in eade statura
dico q̃ no bñ h̃ omes resgent in statu
bonis qui debeat hre z. mos tame alig
fuit maior statẽ alig minores in illa etã
te z. mor̃ ppr hoc aliqui in hor mudo
fuissent maiores ibi erunt maiores in
etate z. amor̃ ita q̃ habebut ibi sta
turã illa qua in mundo ñ ipsis fuisset
pui nel ipsis matri dr̃ 10 puer q̃
mortuus sit pui resgent in etã
te bonu z. amor̃

Sexta q̃ est bt̃ resgent mudi 2 dico
q̃ sic / sz milla hebit beatitudia sicut
n. adam ppr potentia no pss est be
atitudia de bono Set dapnati omib̃
de beatitudia hebut

Septima q̃ est bt̃ resgent cu omib̃
ptibus suis / hu dupl̃ no assig̃ pma
cu mltis fiunt mortui sine pdc̃
sine manib̃ 2 sic de aliis dicit ali
qui de saluatis q̃ sic / de dapnatis q̃
no Sz dic 2 milti forte q̃ omes re
surget cu omib̃ ptib̃ Set dupl̃ no
assig̃ / p̃ est ut no nã pulc̃ 2 mtig
sit in celo q̃ ad bonos et in infernio
q̃ ad malos dapnatos 2 no est ut stent
ptes inuenit homes ad mensã q̃ omes
seruant beatitudine int dapnatos

Octaua q̃ est de qua erit plena hoiũ
institutio / dico q̃ electoz oderibus oderi
feroz int alios h̃ scripta optimus / institu
na aut dapnatoz ho. 2 sulphure
2 resina cremabit

Nona q̃ est bt̃ cognoscet bo int mala
altig 2 dr̃ q̃ sic / Sz bis erit ad gtiaz
q̃ redimit mala p̃ pmaz in h̃ mudo
dapnat aut 2 ad magna offisione
et hec est sua magni studij / Alij
dic q̃ mala dapnatoz erit magestati
bonoz aut no / et allegat p̃ se q̃ sci
bit in ps 72. bti quoz dmissa sunt
ipsis pcta

Decima q̃ e bt̃ dubitabit pdc̃ 2 dr̃
bto augl̃ q̃ p̃ hom plura

Quadra q̃ est si resurgemq tu cinibus
2 bugulis 2 dico q̃ no tu omibus qz
frequter studiosq cineres 2 bugules Sz
resurgemq cu illis cinibus 2 bugulis
q̃ fuit ad minore detore corpor

Duo q̃ est si post diem judicii si rema
nebit qualia 2 plante et dico q̃ no
Et est ro qua fuerit creata ad hoiũ
usu hoies 2 tue no pmanebut

Celi ro est qz no possent habere ppr
motu celi cessacoñ / Nam celu no
moueb̃ p̃ qđ n̄ p̃t habere 2 mudi
Sol aut 2 luna erunt 2 remanebut
in illo puncto 2 situ in q̃ fuerit cũ
primo sol in oriente et luna in occidẽte

Tria q̃ est bt̃ resurgemq 2 dico q̃ sic
nam aplus dicit p̃l ad corp. 15. canet
n. tuba 2 mortui resurgent in cor
ruptibiles erit hisio xpi / nam ministro
angelico erit in die illa philadelphus et
ptes ẽphet q̃ omes resurgat et cla
mabit ut est dictu hug angls voce
sensibli dicens bemte omes aut judi
cem ut audiant sua finita bonoz
ul malorũ mroz

Quatuor q̃ est bt̃ quale pars reddet ad
suu totu ppr dico q̃ sic nisi ibi
fuerit aliqua inflatura nã illa dei
mouebit 2 suplebit alias ptes 2 in
gigeant si no ex toto anychilabit̃ ppr
cludi q̃ homo gibosus no habebit paradi
sum

Quinq q̃ est si erunt ibi corpora oppleximum
dico q̃ sic tu flemante celem 2 nul
le corpa sz no replebunt

Sexta q̃ est bt̃ ille equus intrabit hoies q̃
bonos vehet / Et dico q̃ tres sunt opi
niones / ña dic aliqui q̃ morientur
ppr magna intemperantia aeris que pces
sit / Alij aut dic q̃ ppr celi cessacoñ
nã si celu moueret cessaret 2 pariter eid
moverent sicut si cor starent ẽ pectum

remane

resurge

equus

q̄ no moueret moueret ho ut dicit.
ubi moyses

¶ 17. q° est ubi intrpret ille ignis qui mundū p̄gabit dicō q̄ in aere & desc
det in terrā q̄ notāt sua duplicē vocē
prima est q̄ ibi habitauerit democ
quo de celo ceciderit & adhuc habi
tant ibi 2 habitabunt usq; ad diem
iudicij & no plus bn̄ ostendit aliqbi
scis q̄ supponunt sicut nos aues
Sed no est ad p̄positū. Instrumēti dei
iustitie q̄ ignis malos ascendit sursū
et tut q̄ naturale grauez descendet deor
sum

¶ 18. q° est q̄tū ascendet ignis ille / dicō
q̄ q̄tū ascenderit aque diluuij / dicō
q̄ q̄tor cubitis sup montes / et q̄ aq̄
no ascenderunt p̄ambsū terestē nec
ignis est ascendet / et q̄ aliq̄ montes
sunt ad q̄s no ascenderit aque nec ig
nis ascendet / nam in aere sūt p̄tes
uel regiones / p̄ma est supior ubi
est purissim⁹ / 2ª & medius ubi fiūt
impressiones / nā in ista regione 2ª gem
mat quādo fulgura uenti & tonitrua nu
bes & pluuie / et in illa regione ha
bitant democ nō ingredunt 2 egre
dunt in inferno / q̄ gs habitant in illa
regione & ideo q̄nq; quoniā stabo te
statēs frangunt⁹ cū nubes & p̄cu
unt tonitrua & grandines & fulgu
ra / 3ª est inferior in q̄ volunt aues

¶ 19. q° est bt⁹ xp̄s ignē p̄cepit in
die iudicij & dicō q̄ ipse nisi⁹ bibent
ignis tantū modū p̄cedet adhuc
eū / bn̄ ignis aut q̄d p̄cedet & ef
usq; eū / est dies xp̄i erit in iudicio
toto mundo mundū ardebit 2 erit in
flamma et ipse ignis cruciabit reprob
tam in iudicio existentes

¶ 20. q° est a quo cruciabunt⁹ dyabol & ho
dicō q̄ ab omnib⁹ elemēt. s. a terra
ab aqua frigida & ab aere & ab igne
et ab influentia sup̄ celestiū bn̄ dig⁹
est q̄ sicut p̄ fuerit ignis / sic cruciā
q̄ in omib⁹ creaturis sunt eis gre et ip
sum sapiens. ammonet cautum ad ulcio
ne inimicor

¶ 21. q° est si bti in patria si habebit q̄ ip
sos corpales / aliqui dicit q̄ sicut bissus
ad videndū bn̄ dm · et sic pannus
preciosa · ecc. olfactui · nam sic corpora
illa glorificata erunt redolentia bolun
sed aromatica / gustui ecc / nam habe
bunt quedā liquorem in lingua dicti p
dm uel q̄tū & redundantia beatitudis q̄
debit eis superne beatitudini quidente
illi spiritu / tactui 2 auditui de quo e
magnū ubi. hoc generabit⁹ uel for
mabit q̄ box indiget aere in quo for
mat⁹ / nā si esset aer nutrit⁹ posset a
udiri sed dicit q̄ formabit⁹ in celo & in
celū fringet⁹ sicut aer et reddibit
ptes ad suū p̄stinū

¶ 22. q° est bt⁹ sua iudicabit erit bonis
et dū q̄ sic nam ponet electos ad dex
teram et dicet eis ubi. 25ª. q. venite
benedicti patris mei & c. usq; venite ad
me / dicent electi / dic quo bidim⁹
esurientes 2 paupes te / & sic de aliis
respondebit xp̄s q̄ bis ex mīmis me
is fecistis. in fecistis / et ideo dicet dis
natis quos ad sinistrā ptē posuerit
ite maledicti & c usq; no venistis. ad me
respondebit dyabol / dic quo te bidim⁹
esurientē & no pauperē te & sic de aliis.
respondebit xp̄s q̄ bis ex mīmis meis
no fecistis nec mihi fecistis / Set ali
quis posset dicere / gre no reprehendet
eos de sepultura / nisi est q̄ illa sex
opera magis p̄ficiunt ad gaudiū q̄
opera sepulture / ¶ Dicit g°. sancta bo
na & malis time ille ignis q̄ mūdū purgabit punietur omnes. s. dyabo
los & volutos et extendent illi angeli
q̄ bonum⁹ tim. 2 dyabolos & diabolos
volutos in illo igne accipient de

sup faciē tire ꝛ claudent eos in inferno
ubi manebunt ꝑpetue ꝛ maledixerunt de
qui eos formabit ꝑt qui eos genuit
mat qui eos cepit ꝛ comedens lingue
suos ꝛ bellent morte ꝛ mors fugiet
ab eis/ bñd aīe qui bidebit ista reddet
gras deo qui euasit illas penas ꝛ de
cessit ubi que scripta sunt apoc. 19. gloria
honor ꝛ virtus sit deputeri deo quia ei
iudicia sua bera ꝛ ꝛpa precedet ꝛ omnes
sci eius post eum ꝛ narrabunt gaudia
glie dei ꝙ nob gradit ps. aīe.

Tues quiuictur
es an aliu exptam̃ m. 2°.
ca°. unde repio in scr̃ septem
quatuor q̃ones que fiunt xpo fieri/ p̃a
est tu es principiu me creatoris alt̃
alium ¶ Secda est tu es pretiu me
redemptoris ¶ Tercia tu es refugiu
me afflictoris ¶ Quarta tues pmus
me saluatoris ¶ Quinta gl. q̃sto qua
xpo debem̃ fiere es̃ ista tu es p̃n
cipiu me creatoris sicut dic̃ ps/ tu es
qui exp̃ōxisti nos de ventre ꝛ cl
Et rndet xpo illud ysaye xl. ego fe
ci terrā ꝛ creavi homes sup ea ma
nus mee extenderunt celos ꝛ omi mi
litie eoꝝ mandaui/ q̃s dicit ego sū
principiu tue creatoris/ bñ ggo. 12.
mo. xl. omis creatura dñi ee q̃siet
creatore q̃ condit̃ ꝙt quod dicebat
beri ¶ Si tota me debeo deo ꝙ me fe
quid adam ꝙ me reficeret. ma fuit
lig me fecit. quia refecit qui fecit
deficit ꝛ creata fuit/ quid refecit deꝰ
multa ꝛ ptulit diu/ in ꝙmo ope
me multi debit in 2°. se in debit/ in
3°. me redemit/ ¶ Si q°. ꝙ me sibi tuli
me debeo ꝙ me refecit quid addam ꝙ
se multi debit. Certe si mylesies me
sibi impedire quis sum apud deū so di
cebant xpo illi. 2q°. semores apoc. 2.
digno es dñe deꝰ me accipe gliaz ꝛ ho
norē ꝛ fortitudinē quia tu creasti
oia ꝙ voluntate tua erant ꝛ creata

sunt ¶ Secda q°. qua xpo debem̃ fiere
est ista/ tu es ꝑncipiu me redemptoris
sci. dicit ps. xl. tu es. xpe redemptor meꝰ redepco
ꝛ sc̃i/ et rndet xpo illud ysaye. xl. e
go auxiliator tuus dicit dñs deꝰ
redemptor tuus sc̃s isr̃l. Io. hugo in
libo meditationū suaꝝ quid amplius
deꝰ. t debuit fiere ꝛ no fecit no enim
fl creatus te ꝓd ꝛ diabolꝰ te seruus fe
cerus ꝛ redemit te in mundi circui
tu cuneis tuis ꝛ impiis ꝛ elegit te de
derat t gratis in ꝓspectu suo ꝛ noluit
apud te ꝛ tu despexisti eū ꝛ no solū
mones suos ꝛ ipm̃ p̃cessit retror
sum ꝛ ambulasti post cogitationes
tuas

¶ 3a. q°. est qua xpo debem̃ fiere adm̃
gratie tue/ tu es refugiu me affli
ctois sicut dic̃ ps/ tu es refugium refugm
a tribulatoe ꝛ sc̃i/ et rndebit xpo illd
ysay. xl. ego dns deꝰ exaudiendes ma
nu tua dicens no metuas ꝙ ego
adiuuabo/ so bto ambo oia nobis xp̃o
est si multū cūrare desiderās/ medicꝰ
est/ ¶ Si estuans febribus fons est/ si
ꝑmagnitate grauant̃ ꝓtectio est ¶ Si
auxilio indiges virtus est/ ¶ Si morte
times vita est/ ¶ Si celū desideras
via est/ ¶ Si tenebras fugis lux est
¶ Si cibū ꝙr. alimentū. gustate qua
suauis est dns bto ps qui sperat deo
. 4°. q°. quia xpo debem̃ fiere est ista tu 4ta q°
es ꝑncipiu me redemptoris uel reparatoris
ois sicut dic̃ ps. tu es qui restitues
ib. hereditate ꝛ sc̃i/ et rndet xpo illd
ysay. 66. ego consolabor vos ut filius
videbit ꝛ gaudebit cor vr̃m bti ossa
mi. in libro solilo. ꝛ in. xcs. de tri
tate cuplo/ dne mi si ꝙ hoc corpore
corruptibili ꝛ ꝛgsibili tam magna ꝑs
tas beneficia a celo ab aere a terra
ꝛ luce ꝛ tenebris ꝛ calore ꝛ imbri
bus ꝛ pulueꝝ bestijs bolucribus

arboribꝫ ⁊ pecudibꝫ ⁊ cunctis creaturis
que sic qualia ⁊ tam magna ⁊ innume
rabilia creat illa uerba que ꝓferas di
rigentibꝫ te in illa celesti patria ubi
a iustis tuis finis ad finem cotepla
ris / primo qui es principium me creatoris
Secundo qui es pius me redemptoris Tertio
est refugium me afflictis Quarto qui est
primum me saluatoris Quinto gloria sanctis
ista sunt que dixi discipulis meis dilectis
eis qui uenturus es an alium ⁊ cetera ubi
tangit a. tria primo
Sexto sua etialis dilectio qui es tu
Septimo sua etialis gloria qui uenturus es.
Octauo sua tpalis legatio qui an alium
Nono ex pte sua ordo sua etialis
dilectio qui es tu Decimo sic in ueris
principiis .z. tangit a. s. primo ꝓpter
diuine maiestatis quia tu es Secundo
legitimas assumpte humanitatis quia
uenturus es Tertio dubietatis mee instru
mentum qui an alium / uni ex possimis
facere quoniam s. Quarto tu es reformator
omnium rerum animalium Quinto tu es sal
uator omnium mortalium hominum Sexto
tu es curator consummator primus Septimo
tu es primator omnium diuinatorum Octauo
sic quia possimus facit est ista tu
es reformator ⁊ cetera sic dicit dominus
ezechiel .xxxvii. ego dominus aperiam tumu
los uestros ⁊ educam uos de sepulcris
uestris ⁊ dabo spiritum meum in uobis et
uiuetis .z. recognoscere uos populum
dei. uere magna lex est tua nam
obtinuit elementa que portas inferi
nox aperuit / uincula mortis disrupit
⁊ de profundo abissi animas libertatis
sue corporibꝫ signauit / uni ps.
magna dei qui facit mirabilia Quarto
possimus dicere ergo tu es saluator
⁊ cetera uni .xxii. usque .xxv. dicis pudeo me
dominis legifer me ⁊ rex me ipse de
mouet ⁊ saluabit nos uni .xlvi. super
omnem in mulla ca benjemy dico me
ut priores siluas facit tolleret mor
bos tolleret ulnera ⁊ nulla tu es me
dicine deus .xl. de celo magna medi
ca qui per totum orbem iacebit ignoro
rant humanum to. pient ex quo pe
cauerit hoc in quo to. erunt / so be
nit hoc sine primo qui siluas facit
omnes / apli ad philip .z. saluatore
te expectamus dominum nostrum ihesum xpm
qui dicebat iudex .xl. tu es deus
et no alius preter te Tertio tu es
⁊ cetera Quarto mundi .xl. illud usque .xl. ego
dominus super quo no residebit spiritus expec
tant eum / uni bene / ueri medici ad
egros redemptor ad homines ad cae
cos uia ad mortuos uita id di
cebat xpus .xl. .8. ego uenio ⁊ tu
nubes eum .io. ps. dicebat dominus spes
mea tu es ⁊ cetera Quinto ditamus .xl.
tu es principium ⁊ cetera . mundi illud
ibi xpus deus .z. puncta est spes
pheorum ⁊ ad esse festinat tyrum
Octauo bene augustus deus iudex
quo mouebuntur fundamenta montium
⁊ ardebit terra usque ad primeros
quo celi ardebunt ⁊ ardentes sol
lucem quo sol obtenebrabitur ⁊ luna no
dabit lumen suum quo stelle cadent
de celo quo potens ⁊ impius imperator
in stagnum ignis ⁊ fumus tormen
torum ascendet .i. stella stellarum ppter quid
dicebat hoc bene quis pietas tu
mihi es et quis iuxta que ethica
cum sepelibit quisque a consortio pristino
⁊ a mansione dei dicit in primo de
mo. ibit tu ignis ⁊ igne eternum
so pere .iz. explebit luce .z. ponet
ea i caligine ⁊ umbra mortis ut
p geordga dicam ꝙ scribi in .ps.

a sñō tu es deus ¶ Sed ondemus
sua nālis gdio qua benitur es
multiplice xpi aduētu legimꝰ fuꝭ
n· eiꝰ aduētꝰ ꝓ amonēs io le
mit ut liberator ¶2o· rigonosus
io leit ut bisitator clemētissimꝰ
¶3o· clemēte io leit ut mediator
prudētissimꝰ ¶4o· iustīe io ueit
ut pīmator fēndissimꝰ ¶5o· se
ueritatꝭ io leit predicator feruē
tissimꝰ ¶6o· pietatꝭ io leit ut
reformator sciētissimꝰ ¶7o· ouiꝰ
io leit ut ymperator sublimissimꝰ
¶8o· magfestꝭ io leit ut gsolator
legnpussimꝰ ·9· febris io ut illu
strator preclarissimꝰ io· agilis
io leit ut judicator pfectissimꝰ
¶ꝑmo ueit ut liberator potetis
simꝰ io petebat dd· aduētu suū
dignꝰ leꝫ ad liberādū nos dne
ds virtutū ¶2o augꝰ ⁊ mlꝫ dix
qñ nō ant leit xpꝰ qz nōdū le
uerat pleitud tporis mē illo
ꝓ qđ fīs fuit tpora dēmqz ac
ubi ueit pleitud tporis ueit ille
qui nos liberauit a tpore libertis
qui a tpore benitur simꝰ i illa
etnitate ¶Sed ueit ut nūtiator
2 ⁊c bū gen 3ſ· dixit jacob filio
suo iosep· fres tui pisuit ouis
in sichimis leī 2 mitā te ad eos
ſt pe· 2ª· fres tuos bistrabis bñ
ledi sup cūl· 3o· li· supuenī m
ortuū meū, ueio ut errātes corri
gam ⁊ infirmates adjuuē ⁊ du
bitates i fide confirmē ⁊ bñe a
gentes fructibꝫ pfectꝰ pascat ⁊ c
autes ab hostiū insidijs defendā
⁊ victores hostiū ꝓpcie bisitatoꝝ
mee comne remuneret ¶Ideo ut
mediator prudētissimꝰ ·q· ſ· ego
uenia ⁊ cunctis cum· io leꝫ leꝫ

in hac spe recesse nō uisem qui
ꝓpt alios ueit qui ꝓpt te benitur
est qui reformabit illa tm· esse no
obliuiscet· in fine ¶6o· leit ut
pīmator bñ pe· id· dicere 3o· mdꝫ
ad ihūm· antqđ veniꝫ ad te mc
aut dies factꝰ es bñ dicꝭ beꝫ beꝫ
in simone & aduētu dignū est
fres leꝫ ut tota deuocōe diꝫ
celebremꝰ aduētu delectati tata
ꝑsolatōe stupefi tam dignōne
inflamati tanta dilectōne ut solu
cogitemꝰ aduētu ꝑ quo ueit ⁊ q
re ꝓ salui facē quod plenat ꝑ
ad id· michēas quo leiet ⁊ ait
met nos ad se ipm ¶7o· io leit ut
pdicator ⁊ ⁊c bñ ipe dicꝭ ait· q· no
leꝫ beatꝰ iustos sz pcores ad pe
nitētia leit leꝫens nouā doctꝝ
dignus nunc exeritat i pria dignus
al facens pria tollerat ¶8o· ueit
ut iferitor bñ iste ē cui dr io· 3·
nubi leꝫ qz a deo ueisti magz
bñ bñ· / ēplin morte mirabiꝫ salu
tiꝫ nā fatales sumꝰ ad seducēd
debiles ad opiandū fragiles ad re
sistendū ꝑ discernēd nolug mc
bonū a malū deinpmꝰ ꝑ tam
fide bonū dficiamꝰ ꝑ cognoscamꝰ
malū resistere sufficiō io necesse
fuit salutator aduētꝰ ut i nobis
ꝑ fidē hitantes illuminet cētitatē
mētis infirmitate adjuuet 2 ꝑstās
fragilitate mētis pregat ⁊ ꝓfligat
¶9o· ueit ut pīmator 2 ⁊c bñ de ꝑo
ꝑ zacha· q· ecce rex tuꝰ veiet
bñ bñ· qđ studebat omis scripm
de adūtu ꝓfeti ꝓspera hoc ꝓ
sentē aperte aduersa denuntiē ob
ꝓbria fugere gliam ostendit leiet ꝑ
nos incarnati dns aduersa petes
ꝓpria spernēs obꝓbria amplectens

Gene

gñm figiens ¶ Sc̃ᵉ ueñ ut gsolatoꝛ
2 ꝯ ꝓ. 20. Cum fores ecñt clauſe
ubi erant discipli ihꝰ ianuis clauſis 2
dixᵗ eis pax uobis / Cū aug & ibſe
ap̃lis no libenᵉ gen̄g humanū ꝛ
ſpūs dei dignarᵉ ee humanꝫ ſua
2 ille hō ꝺ humanꝫ qui ſe exhib
ee hoiez maxime hoſpitio ſuſcepᵗ
hoiez ꝺ gñ humanꝫ ꝺ qui i dom̃o
ſuſcepᵗ hoiez ꝙ humanū e qui ſe ex
Gene ſuſcepᵗ hoiez ¶ Sc̃ᵉ ueñ ut illuſtret
2 ꝯ ꝓ. 3. ego lux uẽi in mundꝫ
et dilexerūt hoies magis tenebꝛas
ꝙm lucē / et ꝺ ꝺ iſtis beneficijs
no ꝺlenᵗ ee ingrᵗi ꝺ ihꝰ ſ
mo. 22. quata tibi ſcñt ꝺ ego ihꝰ
que ꝙ te fuꝫ e / agnoſce ut apparet
tibi humanitas al̃ bonitas eiꝫ i hu
manitate quato n̄ maiore ſe fecᵗ
in humilitate tanto ſe maiore exa
bundᵗ i benignitate ꝛ ḡcia ꝙ me bili
oꝛ tanto in carnē aduenīte hō qz
humanꝰ eꝫ ꝛ no ſiꝫ ſuſpbꝰ ꝛ qz deꝰ
malꝫ eꝫ no ſiꝫ pigꝛ ꝺ ¶ Et ueñ
ueñt ut iudicatoꝛ ꝛ ꝯ ꝺñi i ꝓ ꝙ
ſcñt iudicare tenꝫ ꝺ ꝺ ſcñt ad iudi
candū omeꝫ hoiez in finali iudicio
ꝺñi ihꝰ i quarꝺ epla quid fuerit
iuſtꝰ iudex qui e ꝛ iniꝰ quaꝫ iuſti
tias iudicabit ¶ Et ꝺ apparꝫ ꝺbꝫ
ere ego ꝺco ero ꝛ merces mea
merces eſt ꝺcere huicuiꝫ ſm
opera ſua malꝫ pena ꝛ ꝺis gꝛa
ria ꝙ nobis xp̃us ꝓcedat amē

Qui post me ꝺcet amē
me ſcꝫ e no. i.
ꝺctores ſac̃ ſcripture talem
fuiſſe ꝙonem ꝺcm̃ p̃ſit ꝓcedꝫ ꝙ ſiꝫ
xp̃o ſcꝫ ¶ Et ꝺ ꝙ ſic ad. roma. i.
ubi ꝺcit de filio ſuo ꝙ ſcꝫ eſt ei
ſm carnē gñ fruc eſt ¶ Hec ad ga
latas. 4º. miſſit filiū ſuū factū
ex muliere gñ ꝺ ꝓcedꝫ ꝙ e ſcꝫ
in eqlī ḋ ꝛ ſimbolo lumē de lu
mine deꝰ uerꝰ de deo uero genꝫ
no factꝫ item qui etiaꝫ natꝰ e
fruſ no e ꝙ eternꝰ no e factꝰ
¶ xp̃ꝰ etiaꝫ factꝰ e al̃ natꝰ aut
alia ſcꝫ ut in ſimbolo ꝺcit gñ no
e ſpūs ut ꝺcit ar ꝛ ſimbolo gñ ꝛ ꝯ
ꝺco ꝙ no eſt ꝓcedꝫ ꝙ ſit ſpūs
ſm̃ ſ ſm̃ quid. i. no e ſpūs ſm̃ di
uinitate ſ ſm̃ humanitate ꝛ ſi al̃
quis ꝺcat gñ e ſpūs ꝛ no e ſpūs
ꝺco ꝙ no ſcꝫ. ſet gñtᵉ fallit ſm̃
ignoñm elenchꝰ ḋm repto ꝙ xp̃ꝰ
ḋi filiꝰ e nobis factꝰ ꝙ hoſpes ha
bitator. 2º. tutoꝛ ꝛ ꝺfenſitoꝛ ¶ Sc̃ᵉ
p̃ꝛ ꝛ oſolatoꝛ. 3º. ꝓꝛatoꝛ ꝛ me
diatoꝛ ¶ ꝺco ꝙ ꝙ xp̃ꝰ e nobis ſm̃
hoſpes 2 habitator 2º. i. et uerbū
caro factū e ꝛ ꝯ / ¶ Et iſta factura
fuit mirabilis qz fruc ꝺ. ꝙ. hō
ḋus. 2º. ymg ſm̃ 3º. finxit ꝙ
finxit. 3º. ꝯtin eterna eſſn̄tia
tuā ul materia ꝙ. xp̃ꝰ deſti
tuit 2º nā expleuit ¶ Sc̃ᵉ materia
acceptauit. ¶ Sc̃ᵉ tria expleuit / de
ꝯ ꝙ ꝙ iſta ultima ꝙ. xp̃ꝰ deſ
ꝺtuit ḋñi ꝓs fiat mia tua dñe
ꝛ ꝯ uſq; fiat mihi ſm̃ tua ſup̃ ḋñi
ad ꝺcere tuū 2 ꝯ uſq; ¶ 4º. nā
expleuit mutauit. n. iſta factura
ordine nature ꝺ ḋñi ego lucꝛa.
¶ Hec antiqua ḋñi 2 ꝯ ¶ Sc̃ᵉ tria ex
ꝓtauit ḋñi. ꝓs fiat cor meū in
mandatis ¶ Iſte e ꝛ hoſpes habitatoꝛ
ḋñi ihꝰ i quarꝺ epla eternū ꝛ
nouū mirabiliꝫ ꝙuenerit. 1. du
mtaꝫ ad tutū 2 ꝛ ad ꝺfenſiū
ḋſta notū 2 aia ꝺ nono creata
¶ 2º. fruſ e nobis mſles ꝺfenſoꝛ,

bñ ps fiat manꝰ tua ut saluet
bñ sñs dei ⁊ sñce q omes qui si
mplis sit ⁊ copiose sine reminiscen
tor equissime libentor pissime gr
respice hmiles iuste pudicas nos
cetes ⁊ misericordes saluas per
catores ℣. e pz ⁊ gsolator bn luc
1.8. fiet tibi retribuco bn dnio sr
lucisa . li . g°. xpus cois omiby fid
e ꝑuul paruulis dnes diuitibꝫ
flens flentibus esurientes ⁊ sitie
entibꝫ sanctis sanctitatibꝫ ꝑfluis
habundantibꝫ in carnere cū paup
flet cum aplis ejulat° cū sancta
ytania sitit / in deserto esurit ut
oby pmi hoies que prenarratione
prenarrauerunt / scim · dñs soluet °
℣. finis e nobis supnalis me
diator / bn · ps fiat pax i ut̃ute
tua io dimastem humiauit se v̄b
ꝑ hoies · i · ꝑ eor bñ ualitate ⁊
salute usq ad pmastech modi di
uinple / nā eis naturaliter sm ad
nobis fuit quia · f. natꝰ ex mu
liere et sm ad dissimilis q ex ma
tre virgie natꝰ ⁊ ꝑ sm sem finitꝰ
i ea posterior ioline bñ sm humā
itate · ꝑor aut sm hominē ꝑ
diuinitate ut nr̄a assumat uerba
thē . s. qui post me ⁊ c.
℣. in quibꝫ quid · ubis dns de xpo
audiuit ℣. pmo humiliter confite
q. post me uenit ℣. 2°. dignitate
gloriosi q. ante me factꝰ e / xpꝰ
. n. uerꝰ post uenit baptista ⁊ in
aduentu suo ꝑmo nos illuminet
et informet sm ueritate 2°. nos
tales faci ⁊ inflammet ꝑ caritatem
℣. nos gsolat° ⁊ gfortet regnie
⁊ dulcedo ℣. nos · lecta° blande
et illaqueꝰ ℣. de ꝑmo io . 3°. lux
uerꝰ i mundo ⁊ dilexerunt homes
magis tenebras qua lucē / de 2°. Verte
luce . 2 . ygie bñ inspere i terra
et quid uolo . nisi ut ardeat / de
3°. io . 18 . non relinquā orphanos
⁊ c. de 4°. ꝑ . 20 . uenit ihs ianu
is clausis ⁊ dixit eis pax uob
℣. 4°. ianuis fuit discipli bisso dno
io ostium . ei
℣. ꝑmo cū puritate ꝑcordial pietois
℣. 2°. cū caritate finalis affectois
℣. tercio regnꝰ cū regnitate mentis
℣. 4°. deuote cū solicitudine spūalis
℣. ꝑmo xpus i suo aduentu nos il
luminat ⁊ informet de ueritate io
ostium . ei cū puritate ꝑcor
dialis pietois bñ dñs / uenit sal
uator ad ꝑetros / medicꝰ ad egros
lux ad cecos . ad errates uia
ad mortuos uita . io . 10 . 3°. spūs
ubi ult spirat ⁊ uocē eius audis
℣. nescis . bñ uerꝰ aut quo uadit
io ostium . nos xpo cū puritate
ꝑcordial pietois / bñ leo . pñs ꝑ
quod sm de aduentu suam ⁊ de
fidelibꝫ ⁊ gloriam ac singulare
solepnitate . hoc est natiuitate d̄i
saluator sic . fiet huius deuotione
fidelissima suscepturi tois diserib
nos debem̄ xpi adiutorio ꝑpur
⁊ omis latebras . me ac diligent
aspicere ne forte i nobis . ad ꝑcm
sit abscondit q ꝑsum nr̄i ꝑfidat
⁊ mordat ⁊ cecos dum̄ mirac
tis ofendat ℣. bñ dñs . i sm Sume
hodiernū aut oz . nos ꝑl . ee scientie
purus mudus prudentia ystides ho
nestate ut quo die festū aduentꝰ
dñi nr̄i cū eis precedam̄ ℣. 2°. nos
inflammet ⁊ calefacit ꝑ caritate

ñr. g. no ſeq̄ bom̄ iuſtos ſz. pec̄
tores ad. pmaz. bñ bñ lucq. o gñ
dis mea ſalutatorq; tñ toty mudy
i. ptis gclusis cet beit creator b
nnſtrat. ꝛ ꝓtantu ꝓnc̄ cuttaut
ut nllq; poſtmodū de ſua ſalute
deſperet. Qui gl. pyrnis ēt cogi
ta publicā. Qui pſecutoz ēt. gſi
dem punlid pq; pſecutore nuc ar
ubi amicatore. Qui inmudy gſide
ñ meretrice. Qui hompada ꝓſpice
latine. Qui pnicq; cogita blaſe
ño ocurrimq; ei tñ caritate. bñ
beq; augſt. de laude caritatſ. pi ca
ritate pauꝑ eſt dnes. ſine carī
tate oīb dnes eſt pauꝑ. quidq;
cam de caritate ſi linguis loq̄
hom̄ ꝛ angloz. ꝛ ct. nā. n. aīa
nrq; ꝓpria uitq; facq; ſalus. ſic
ſtabilitas fide fructq; diuine pulpi
bita moneriū. z. nos ḡfortat. ꝛ
ct. mr. ug. 2. luce. ig. ſenpet filiq;
hoīs q̄rere. ꝛ ſaluū facere q̄d
pierat. bñ beq; ambroſ. i. hodi
erno ſmoe. ille uſtq; beit ad nos
pctores ut ex pctoribq; faciat
iuſtos. pius beit ad impios ut
nos faciat pios. humilis beit ad
ſuꝑbos ut ex ſuꝑbis faciat humi
les. quid plura ille na beng beit
ad hoies qui erat plen̄ omnibus
malis. Io ysaye. lx. ꝓpe eſt ut
beiat tpus eiq; ꝛ dies eiq; no cla-
gabit. miſebz. n. deus iacob. ꝛ
iſrahel ſaluabz. io ocurrimq; ei
humle. cū hemptate metaly. bñ
ambroſ. de ſmoe. hodierno. ortum
. n. ut. d. hys diebq; helimoſinas
habundanq; faciat. mthileq; mitꝫ
iudīgone clamore blaſemia ſu
ꝑbia ac ſuperbia. cū oīq; delectac
carnali. q̄uil a nobis repellat
ut cū dies natiuitatſ aduenit
ipm ſalubrit celebrē ꝑſit. et
ſicut mlti ſolliciti ſūt de carnali
bꝰ diuiciis. ꝛ de ꝓſpis neſtimēdis
ut honorabliores ceteris uideam
ꝑ ulla die ꝓta. ꝛ nos ſolicitiores
eſſore de ſpualibꝰ diuiciis. z neſtr
met. quia ſicut aīa melioz ē carne
ſic ꝓta delicie ſpuales meliores
ſūt carnalibꝰ. Et multo meliꝰ eſt
aīaz ornā uirtutibꝰ. q̄ua corpꝰ
indiuere ꝓſpis neſtimēt. Qui nos
lectionē. ꝛ ct. ly. beatū. ꝛ accipiā
bꝰ. ad me ipm. ut ubi ſum ego
ꝛ bꝰ ſtis. gaudiū q̄ no ē de tē
poꝛalī. ſz. de creatore ꝓpitiū. quod
cū accepīs nemo tollet a te. oīs
alia ioculditas meioꝛ eſt. oīs alia
ſuauitas dulcoꝛ eſt. ꝛ eſſe dulce
amarū. ē. Et ome decoꝛ ſeculi
eſt. ome q̄ delectā ꝑt meſtū eſt
io ocurrimq; ei deuote tū ioculdita
te ſpualī. bñ beng. i. quodā ſmone
de aduentu ſuo. ad oſtendēd ſalu
te i. medio. tpe ſimul beit i. tēpe
bisibli. ꝓta cotidie ad ſaluā
dis aias ſingloꝝ i. ꝑuid beit. ꝛ in
bisibli. Ppterea dignū eſt ut ſi no
baīz infirmq; i. occurſum. tanq;
iudicē ꝓcedāt tūr ſalutē cognitā
de longe erigere deceāt. no te
oz. hodie i. aīaz. trafectā. nc. pene
tre nubes nā q̄dēs inde uia uſq;
ad te met ipm ocurrere q̄m. ꝓpe
eſt ubiq; in ore tuo uſq; ad cordis
q̄ruonē. ꝛ oīs offensione ut ſalu
ceas de ſempiterno ſupplicio. ſic
q̄m iudignū illud actoreū puritat
hitie io. apoc. 2o. ego beatū ā
to tene q̄ hēs nemo accipiat tua

corona ¶ Sed ondz dignitas gliosa
qua ante me fruis ¶ Cm regno q
q̄m ad eferta xpus dz fruis bz.
¶ Primo e fruis humiliz i sua tribulacõe
¶ Sed q e fm scām i sua iustificatõe
¶ Tertio q e fruis obediens
¶ Qᵉ. q. est potens tm ad celos as
cendr & regnat
¶ Qᵒ. q e pficiens ad oēs horas adpn
¶ Primo dico q e & cf bm 2ᵒ. ad Cor. 8ᵒ. satis. n. gratm dei & dm nr̄m
ihm xpm ppt nos egenq fruis e
cum eet dives ¶ Cm bto aug⁹. de
ubis dm̄ dixe a me nō multi fa
bricante nō cuncta bi fabrica & pbi fabri
ca creare nō i xpo mundo ppabilia
facere & mortuos suscitare sz. spm
humilie sum & humilis corde ps. ad
xv. 1ᵒ. fruis est ex semine dd̄ fm
carne ¶ 2ᵒ. subtilis & cf bm ps
fruis sum pelicane simplicitatis
to aug⁹. in libro de bona religiõe
tota bita i terris quā p horas
gessit dicaplia nr̄a fuit ola. n.
bona mundi xp̄s operatus qui cōe
nepd doluit et ola mala susti
nuit que sustinenda p̄cepit q̄rta
ad phi. 2ᵒ. in simplicitudine hoīm
fruis hitu pmens ut ho ¶ 3ᵒ. obe
diens & cf ad. phi. 2ᵒ. fruis obedi
ens usq; & cf bm aug⁹. de catheze
zandis rudibus esaie xp̄s qui
omes pfecit / sitit p que creatur
orb pter & qui spūalis pax / fons
q̄ fluentu ab primeve terestri
fatigatõe. est qui se ipm bta nob
fecit m celi ascendit & cotidie
usq; mundi p que multi sortiti e
& sundi audiut flagellatu e qui
olim flagellandz expulit crucifi
xus est qui crucifixi. mos sustu
lit mortuq est qui mortuos su
scitauit bm vsuge. iz. tu multiplicatus
es sic & nos mr̄ singulis factus
es. ¶ Qᵉ potens & cf bm ad hebre.
vii. segregatus a peccatoribus & excel
sior celis / bm ihm̄. i. quadr omē.
redptor nr̄. homo mansuēdo bestias
moriendo leo resurgendo a pulu
celos ascendendo ut dicam̄ p. dia
t ps. fortitudo mea & laus mea
& cf. qᵉ. sunt omnib; pficiens in
sua passione ad hebre. 2ᵒ. fruis est
nobis omnib; obtemperabilis causa sa
lutis de isto legitur bto gregō omē
ex. tractans illud. cum. 2ᵒ. etre
ueit salutis mortalib; multis salvo
gnoscere de celo. ueit virginis in
uterū de utero ueit i p̄sepio & p̄
sepio in cruce patibulū de cruce
i sepulcro de sepulcro redit in
celu xp̄s gl. nunc subuenit
¶ Primo gratis pfundendo
¶ 2ᵒ. finaliter libenndo
¶ 3ᵒ. ab inferno nos eruendo
¶ 4ᵒ. salute nob̄ gratia ꝯcedendo
10 p̄. ad cor. p̄. fruis e nob̄ deo
sapiencia & iustitia sanctificatio &
redemptio ¶ Cm̄ Repio q hec bonitas
ante dicit̄ nil significat primo sa
pientie uel sedulitate & diligen
cia ¶ 2ᵒ. celeritate uel diuinitate sen
p̄ mansuetia. 3ᵒ. fortitudine sc̄ stabi
litate & deligencia / primo aut figit
significatur & cf. ꝑ. venient ad he
mine p̄tinet p ante tribulationē
& faciat quicquid p̄ melio. n. huc
finendo e placere qui plg. debito ex
pectat̄ pn̄ bno. n. appet̄ imprudencia
& diligencia pn̄ abo n̄. negligencia

formyca

formyca ante ante veme laborat ⁊ ggregat bn̄ ꝓta ꝓsunt se/ et nos ante morte debem⁹ labor[e]re ⁊ eti postea lquamq; ⁊ cf debem⁹ n̄ ꝓuere

¶ Primo ꝑm̄ ofite&

¶ Sedo terrena langue&

¶ Tercio alia ꝓnaa&

¶ Quarto bñlia ꝓparad

¶ Quinto ꝑ ꝑ debem⁹ ꝓuere ⁊ ante

ꝓuere

aplē ⁊ cf ett· ist· ante morte ofitr̄ ḡnē ⁊ sanḡ ofiteberis et illud ett· ig· ante morte benefac amico tuo[rum] lāgore pati medīna et Iob 30 ante qua gnecdi suspiro/ 2o hñc ficta ⁊ cf ett· ig· ante morte benefac amico tuo ¶ Sexto aiaz ⁊ cf ett· ig· ante morte opue iustica ¶ Septimo utilia ⁊ cf ett· ig· ante langore hu milia te ⁊ omnib⁹ ist· gl ⁊ simplib⁹ debem⁹ anticipare ⁊ ꝓuere ꝙz ⁊ negocia bñ ett· ig· ante oronē

ante

ꝓpn̄ aiaz tua est gl bnū ante

¶ Primo diligenc&

¶ Sedo prudenc&

¶ Tercio sagacitat&

¶ Quarto sedulitat&

¶ Primo ante tpus gaudere

¶ Sedo ante tpus dolere

¶ Tercio ante tpus timere

¶ Quarto ante tpus exercere

¶ Primū aut̄ est magne lōgitat&

¶ 2m̄ aut̄ est magē simplicit&

¶ 3m̄ aut̄ est magne futuit&

¶ 4m̄ aut̄ est magne ꝓuidat&

¶ Primū ante ⁊ cf qñ sic ho gaudz ꝙ sic futuri conect ꝙ forte nesc si habeat adhuc/ uel qñ de rebꝫ tua scientiꝫ letat malū aut signū est qñ puer ridet ante tpus et qñ gaudiū ꝓmoderatū antecedit qz tristicia plꝰ sꝙcedit gaudijs ig· exē nia gaudij lucra occupat ⁊ ego ex ptuna est ꝙ si merore ⁊ tristicia anteceat solet letitia plꝰ bene ꝓ· ig· ēstimā bnā uerte[re] in gaudiū & talis ꝓ pdis ig· antequā gaudij opulta cor hois ⁊ antequā gloriā ett[ur] humilis ¶ 2m̄ aut est ⁊ cf· s· qñ ho anticipit futurū dolore ut pote qñ dolet uel timet de morte futa[ra] uel de infortunijs ꝙ sibi ncñ est futurū/ ūn dic[it] senec[a] ⁊ quasi ꝓpli stultū est ante tpus dolere suo ocurrere qre dolet miser nonne sat dolebis qñ tibi ꝙ timebis aduenet ¶ 3m̄ aut est ⁊ cf· s· qñ ho ult discere antequā addiscat· sic· fuit ꝙ dam qui uolut oriōs ꝓfundas the ologicas tractare & quibꝰ nō studue rat nec audierat qui stulti ꝓpter dut ⁊ errore simples arboribꝰ aut tpus in ueme floretibꝰ quas pluma decost ⁊ assimilat ysaie ig· ante messem tota ⁊ cōsumit ⁊ ysay· 66· aut qua ꝑpurerit ꝑpue et no ipse& dr· ett· ig· antequā lapidē dispe[rg]at ¶ 4m̄ aut est ⁊ cf· qñ ho sic ult ⁊ finis ar dua ꝓuere et ultra uires se pericul[is] exponere ⁊ perire & quo scribit ett· ig· ante iudicū inter gat ipm· ante negoc[ia] recogita bi bus tuis/ ꝓgitemq; gl quid de bono agere ut hic habeamq; bona ꝑta ⁊ in futuro gaudeā/ qua nob credat ihc qui cū ꝑe regnat

ante viam dñi

3o Errores sac[er]e scripture tale facit doctorem ꝑfecti hominis sicut

se cē in caritate ⁊ ī dei amore et
br q̄ nō cātē q̄. nemo scit hm odio
il amore sit digng brīs pulg ⁊
ad coḡ. q̄. nl. n. m̄ gstig sum ꝫ
nō tn hoc iustificatꝰ sum q̄ ho
nō pt scire hm sit in dei amore In
oppositu arguit qm̄ dicit ē gtia
ē ⁊ gtia ⁊ gfessi pt iudicare ⁊ scire
q̄ ē in dei amore ⁊ ī q̄a ⁊ in carita
te ꝫ mlti sūt qui hmi & pbi arti
cule ⁊ q̄fitent cor & ꝛ pcepta & pe
cepta ꝫ tales pnt scire se nō cē in
peccis / dico q̄ q̄plete n̄ p signū nlla
scit se cē ī amore ⁊ q̄ dei q̄a dr
cāt gtiz ī dīa et homo ignorat q̄n
deus ponit cāt iptz gtiaz ī aiaz sua
& si ab homo scit se cē ī peccis q̄ nō
in gra nec q̄n quia pnia ē ab hoc
⁊ gtia ⁊ tangens ē a deo ō hmi dr
pulg n̄. m gstus sum ī nescio
q̄ ī me sit gtia dei q̄ iustificat ho
mine ⁊ io n̄ p signa nlla scit se
cē in dei amore ⁊ gtia quapp & hēnt xpō pnte. q̄.

¶ Primo recta hīa fidelitat
¶ 2o. puritate nere tuglitat
¶ 3o. bona ⁊ luminosa opatione
¶ 4o. sana ⁊ gloriosa gteplacez
¶ Primo recta hīa ⁊ cf. hn. ag. i. ⁊ m
3o pantē hīa dni ⁊ rectis fiunt
semitas eoḡ / hīa ista ē fides p qua
ho uenit ad dm ⁊ deus uenit ad ho
minē / Et semite sūt hutes / hn
beg. ag. in lib. de caritate cui dilec
cōne fides xpiana / sine dilectōne fidei
demonijs qui aut nō credūt pro
pter sūt demonijs ⁊ tardiores / hn
beg augy. sup io. sicut ī iudice ar
boris nulla pfch. appz. pulcitudinis
sūt / et tn quidā ē ī arbore pul
citudo ⁊ decor ex illa pcedit / illa
pcedit sigt ⁊ fidei luminositate quā
quid. mysti. q̄p hutudo cui sucepīt
est ex fidei fundamēto pcedit et io
dicent damnati q̄m in fide erramus
ꝛ. semp̄. q̄. errauimus a uia ueritat
iustitie ⁊ nō est ortg nobis lucati su
mꝰ ī hīa iniquitatꝰ ⁊ pdictis ⁊ in
hulcamꝰ hīs dificilē hīa hēnt ig
norātiā / 2o. modi ⁊ cf. pō. 2p. ss.
pmitte cōtēpt hīa hīo duo ⁊ sup̄re
ci soli ꝛ liberabit pos de manibus
peccatoꝝ hīo / hn ḡtia) terrent cor
des pīs opib q̄m deo placet dmitti
hīa cōtēpt ⁊ hīa agn. deus nō petit
a nob nec exigit ꝫ cor hēre ut re
sedere possit in nobis. s. p pcc ⁊
tuglitate io pdīs ig. plē in soli
cor tuū ¶ 3o. bona opatez ⁊ cf. felix
magr q̄m. p. dic tu ps pnia lucem
xpe mee io gre? ig quādi om̄ hiera
nec. q̄m̄ credetes ī multis hīs te
nem. cū sūt bona opa ex̄ nostrā
ut glorificet pīez vrm q̄m ī celis
ē io ag. 28. q̄ie pure erit pñcepit
cū eo ad impcandū ¶ 4o. sanam gteplacez
⁊ cf. hn. amos pnia te ī ocursu
dni dei tui israel / hn. ergo ī epla ad
philipp. q̄m. admisterit a dno. ihu
xpe mytes cē ⁊ hūiles cordē pdi
cōnādo ⁊ orādo gfitent q̄a legēdo
⁊ audiendo pfectꝰ gt hīa xpi ut
uri abūt ubi thc̄ pūsupti. s. pnte
hīa ⁊ cf / in quib. quid. ubi. xpi
tā fict. s.

¶ Primo nos dirigit spūalis otione q̄ pce.
¶ 2o. nos pcedit spūalis mīsnatꝰ q̄ hīa
¶ 3o. nos gubnat sua magnificacē q̄ dō
¶ Primo ad obsuadū pcepta diuinalia
¶ 2o. ad opandū ꝛ exercendū spūalia
¶ 3o. ad sustinendū hostes q̄ nos depnat
¶ 4o. ad gerendū pactes q̄ ī nos pcedit
¶ Primo pnte nos debemꝰ deo. s. ac p.
ps. Renuntij sum ⁊ nō sum tui tuto
ut custodia ⁊ mandata tua / Dñi. Dom.

In quadr epla ño 10 pueres cñ ꝯcep
nedi cc matrim q leuora filie eiꝰ
tri mrꝯ ꝙ insyma imputa fuit q
ꝯcepto trinqꝫ pcepti ꝓpiet vigma
imputa fuit pi quoniꝰ ꝓuo i ḡnib
ḡbꝰ ēle pnn ē ill ꝓfectum dimcame
ill jussi nō facere 2ō. qui trasgredr
justicia simple deus punit eu ad ru
fectu. ℣ 2o. ad hnc opandu ⁊ cf ad ti
tū 3o. amonic illoꝝ ymaribꝰ ⁊ poteſta
tibꝰ subditos ee & obedire ad omne
opꝰ bonū patos & nemine blasse
mare nō litigiosos ee ꝫ domesticos
mites mansuetudine obtutes bn
bꝰ agꝰ sup ꝑs bonū opꝰ fiat nō
timore nō p formidie pene ꝫ dilec
tione justicie ipi n ee uem ⁊ sum
libertas bn 2o. esse. ſ. esse nis pi
mus cor sum ut mesteriet legē
& 3o. clemēq. tollenē morte salutē
bn i ꝑs ego i flagela paro sum bn
gressꝰ i libꝰ q. mot si mens fuit
fuiece ad dm dirigie quidꝫ i hac
vita sibi amico sit dulce estimat ⁊
omne qꝫ affligit req ee putat 10 2o.
machab ſ. pati sumꝰ magi mori
ꝙ dm ꝓuocari ⁊ epla actor 21 ce
nō solū aligari ꝫ ⁊ mori thri puto
sum ꝓpt nm dñi mei ihu xpi ℣ q ad
intendu ⁊ cf bn 2o. cor 12 punctꝰ
sum bene ad bos ſ. ad pdicnd ⁊ nō
ero grauis uob nō n quo q bn ſt
ꝫ uob bn ꝓuq sup ezechiele li 1o
nunq dissime ē dei tacere sinentes
ob tplice amy uel ꝓpt timore ul
ꝓpt pigritia uel ꝓpt adulacnez bn
usay. 62. pauci bn pdo ſ. p bonū
exercitacnez planū facere ntez 2o. nob
⁊ cf bn repo q pmie debꝫ bia
℣ mo dnecois ⁊ nustice
℣ 2o. subjecois ⁊ reuerene
℣ 3o. doctrine ⁊ predicois
℣ 4e. mtie dilectois
℣ mo gubnis ⁊ iustice usq; ad hoc
dnm i deserto punite bn dñi ⁊
retis facite semitas eiꝰ ℣ ni senem
& ꝯ uitentibꝰ ab alio ſtes q al
teri facies pnbis puerilibꝰ pietate
eu ḡtꝫ dilecone pacem eu omnibus
habebis bellu eu bonis pribus a
nuis fidē omībꝰ expstare ⁊ gregē
i regestꝰ justu est hoies ꝓpt justi
cia diligere / nō aut justicia ꝓpt
hoies dispone bn 2m. pet 2o. melio
erat illis nō cognoscere viā iustice
q cognitā 2o. justicia simplicit dim
gt bonū eiꝰ ℣ 2o. subjectois ⁊ cf
judic 9o. subiici ḡsō dne deꝰ nrꝰ
in vidue nā omes hic tue punite
sut ⁊ vidua tua pudicia ꝓfec
tu bn gl̄ sup ie. cor. honom pa
tre tuū cum nudgrate pris ⁊ mis
⁊ se ipm i fructu ꝓcul dignate
absolon quiꝫ de regno expulit &
morte dignas penas luit heliseꝰ
ministeriū pui bethel mlti ⁊ duo
bisi de saltu vl duos laceraverut
qui pueriles stultitia judeoꝝ i
calvarie loco xpm misit crucifigi
q anno post ascnsione eiꝰ duo ursi
de saltu getulie egressi illusores ſ
nissime lanianerut ℣ 3o. doctrine
cf huic 1o. tu puer ꝓpha ⁊ cf usq;
eiꝰ bn origenis sup leuitici om
29. sicut vobis ⁊ delectis eius pa
stus vobis diuinus gratiosior mul
merū qꝫ sit dna dilectio ac lectio
assidue fimo ⁊ doctrina hijs
tali vobis gratiosior hijs victor esi
ciuꝰ 10 ꝙ li. ruinet nobis deus
tuus bia p qua pgrauq ℣ 4e. mtie
⁊ cf prid 9o. ambulate p vias pru
dentie bn vsq; i li. de fructibꝰ ꝙsq
boi ad distructe fecis bn tq e ℣ et
quasq bom sine distructe fecis bn

+ assidens q̄ sit d̄s

est · hirtus · n · ingressum q̄ brie repu-
tat bñ ysa · 2° debit nob omes hui
sub 3° nob gubernat sua magna
dulcedo qua dns qui est p° creator
& dnator · 2° receptor & bene da
tor / 3° osolator & glificator / 4° p°
ceptor & gubernator · 5° adiutor
i tribulacõe · 6° remissor offense · 7° p
tector & dumalis officio / 8° exaudi
tor mee ore · 9° q̄ precor nob sua
pietate ro · qui fiat nobis i mag
nitudine xr · qua ē liberalis remu
nerator / 11 qua ē finalis in gene
ratione / 12 qua ē potens · i oī eta
te · 13 · qua est prus i caritate 14°
qz est & cf bñ ps dns ē tota & ple
nitudo eius usq; ad nos / bñ beg ag
13 · & custode dei d̄s ē creator mūdo
& soliditatis ac bonoz adiutor & remu
neratoz malorz & impiaz mundi ordi
natoz & celoz bñ ps / ubi dns cel
firmauit fidē 2° qz ē redemptor & cf
ysa · 61 redemptor & tuus sc̄s israel d̄s
oīs tre vocabit bñ ysa · 14° · de
sto bono c · 15 · p · de dna ee qui
nos nobis nos effecit qui dns pce
remus sub reatu culpe justos nos ee
credimus bene pfitent nullus hic
de sua morte medicina nobis · apta
ri ut nō cet ostendi tam ubicq; ib
s salvator ro · 16 · q̄ redemistine
me d̄s & sanguine tuo 17° osolator ro
2° · ad corp · c · bñdictus dns & pater
dns nre ihū xpc̄ usq; nra · ro · bñs
qui · in solitudine d̄s meam viam &
sua bona in quo & a quo p quē bñ
fiat q̄ bona fuit oīa d̄s & q̄ auerti
credere pugnam querti refingere in que
mundi ee ostendere est d̄s a quo cun
mori & in que recedere remunerare
& in quo hic unde est / bñ pe · dex
tera dns fecit virtute usq; me 18°
quia ē protector & cf bñ pe · dns dns
custodit te dns protect tua bñ beg
ter · 19 · q̄ · Soli d̄s placent ofidē
tes q̄ sit d̄s & mundo quid ē omnib
quid in anglis quid ē se ipo quid
in rebz creatur quia d̄s & mū
di rector & gubernator honoz li
berator et amator anglez sapi
dulcor ē se ipo finis & principiu
reproz error & horor in tartaro
miserabilis & omnib amabilis in an
gelis & fidelibus in reprobis in
tollerabilis & se ipo apud nos in
ecclesiis · 20 · dns protector hic
mee 21° · quia ē auditor & repta
tor nr̄e oīm pr̄ · 22 · quia dns adiuuat
me & cf usq; ad mea bñ custodi
sup id · ps / inquietes aut dnm, no
deficient oī bono / o · luce in mei
bile / o quidquid sanguine tuo nos
p diuersa fatigas ad ipm ecclesia
nuptiarum festinemus · bñ · ps · in
pulsus eiectus simus ut caderemus
& dns sustepit me 23° · quia est
remissor & cf bñ · ps · qui misericor
pz filioz & cf · usq; se · 24 · custodi
sup id · ps · misericordiarum & miserator
dns / misericors ē cum creat quia
nullius beneficiis · invocat ut pcet
misericors est · 25 · res cadentes
sua pietate recognitum xpc̄ p
cipe / 26° · mee d̄s · qz no sumus ydo
nei / 27° · quia est misericors & cf · bñ
ps · bñs homo que tu erudieris
dne & cf · usq; cu ps · augm · & li
de tribulatione / d̄s · medicamentu est be
nigno · qui ē pius / lux tenebrarum
habitanti desino pcet q̄ ysa · 28 · ego
dns d̄s tuus docens te utilia
gubernans te · in via qua ambulas

q̄ quia est exaudit̄or ⁊ cf bñ 2°. ℔. 22. in tribulacone ma inuo cabo dñm ⁊ exaudiu[t] me de tem plo scō suo / so. augℓ. ī q̄da fmō. / onico si pura est si casta fuerit oculos penetrantes lucida no red̄i bit / qm alio fmō. cū ois eloq̄a no bone ſ mete nā tacentes au diunt d̄m nec loq̄ tñ nesci[t] ſe. muls gfortā[t] ī cantere / angel̄ mr leones exultat / tres pueri in for nace triumphant / job. midy ī ster dinio triphiphat pmudissy lat[o] de cruce mbeit nō est loc̄ u nō sit d̄s / quare. ps. in tribulacōe mea inuocaui dñm ⁊ exaudiu[t] me ℣. q̄. quia est pastor ⁊ cf bñ dns regit me ⁊ cf. usq̄ colocauit so. beg. agℓ. om̄. ℣. sup solime am dei oculos nuq̄a ē lucida magis a mundare si archa cordis plena est bō boluntate / ppt q̄ ps timete dñm omes su eig qm. nt. dest ti metibs eū ℣t in alio ps. ego aut medicus sum ⁊ pau[p] ⁊ dns solici tus ē mei ⁊ ubi facta cogitatum tuū ī dñm ⁊ ipe te enutriet quia nos dirat ⁊ cf bñ xp̄i. m. 2q. h ne bōe ⁊ fidelis quia m pauca fu isti fidelis sup̄ multa te gstituam intra in gaudiū dñi tui / so. cla mabat agℓ. s. l°. confessionū. o. eternia lucis ⁊ lucida caritas ⁊ ca ra ciuitas tu es d̄s. meus. ubi sup uno die ac nocte ppt q. ℣. 2°. Dns pauperē facit dirat humiliat ⁊ sublenat. s. ad gliaz eternā quā nobis xp̄s gcedat ame

In vigilia nativitatis dñi Sermo :

Quas egredietur

℣t dns eg[r] nobaī 2°. pslī pe 29.

℣ Doctores. sac̄ scripture tale faciunt gone quare d̄s filius dissulit pu erum / p tm longo tpe / nā ab adam usq̄ ad pumacone filij di uin̄. q. milia. 6°. q annoz tm scribit / ℣t assignat[ur] q. ronēs / p[o]. ℣ q. q. die tredmo adam. ce cetu ℣ 2°. ut pcarnacōis bnefi[m] cet am plig gnedam

℣ 3°. ꝓter morbū melig curadū

℣ 4°. ppt pcā alicuj macandj

℣ 5°. q ppt pcā adam. b°. die fuit creatus et eadem die peccauit ro. ggrauiu fuit q ī b°. mudi etate ⁊ sexto milia. mudi xp̄i nascit[ur] ⁊ mudi adiectu suo purissimo gsecraret / nā a pcō adā usq̄ ad xp̄i natiuitate fiunt q. etates ⁊ xp̄i natus fuit in b°. p°. fiunt ab adam usq̄ ad noe. 2°. a noe usq̄ ad habraham ℣ 3°. ab abra ha usq̄ ad moysē ℣ 4°. a moyse usq̄ ad dd. ℣ 5°. a dd usq̄ trium gregū babilonis ℣ 6°. usq̄ ad xp̄m et ista gl̄ natus ē xp̄s bñ. tue plig de bono gstituti simus q xp̄i natiuitate. q°. de malo. ppt pcm adā / bñ big berg in quadā fmoe / quicquā potuit plig adam ī malo. q̄ xp̄s ī bono si ex deo nati simus ⁊ in xp̄o electi q nā iustitia ē ut plig noceat humā uitati terrena q̄ ualleat diuina te lestibs gratia ℣t in quodā alio fmoe. Jhūs xp̄s filius dei in betheleē nascit[ur] q nā tā uerā pdit / quid tā otabile misit / quid tā bnle despexit

Sedd ut ꝓcreationis ⁊ ꝙ multi debuerunt ꝑsidem ac exꝑtari bñ bñg agẽ. in li⁹. solio⁹ exꝑtamꝰ de ꝓpinquo qñ venturꝰ ⁊ mirabilis ut nos dirigat ad suas miras/ bei dñe ⁊ noh tangere. bem. dñe ihu xpe bem. pone nos ī pace/ educ nos & domo carceris hinctos. ut letemur confiteri te corde ꝑfecto bem ꝑsidentꝰ cunctis gentib⁹ ⁊ ostende fortie tue ⁊ salus errmꝰ/ bem. lux mea/ bem/ redemptor meꝰ/ educ de tarte cuꝝ nra ut ꝑficeamur nois tui/ educ me ad portu⁹ salutis eme// 2o. ꝓpter morbu ⁊ cꝫ/ morb⁹. n. ꝑpual nõ cu ure ni ꝑ cognoscꝰ/ Sꝫ. ꝑ eig tu nicaꝝ ꝑna reditur/ toto mudꝰ cogꝰ ut ꝙ nec lex moysy nec lex. nate potuit humanu genꝰ liberare & mu nu diabli ni ꝓpꝫ. ad collo. 1o. erui puit nos & potestate tenebraꝝ ⁊ trꝫstulit nos in regnu dilectois filij sui/ bñ aug⁹. esse filig dei filig hoies fieri voluit ut nos sibi faceret filios dei humiliauit se ut ꝓbitꝫ quꝫ pius placebit erigeret exaltaret ẽ ut nul lem nra culpare ꝑsum⁹ ut ad liber tate traheret ꝑsentes/ morte ꝑpe mit ut imortalitate exhiberet// 3o. ad primꝰ. ꝑtu ade/ nã si statim beasset ꝑtu nõ fuisꝫ punitꝰ/ Sꝫ ꝑ hc ostendit dñs ꝙ illud ꝑtu erat ꝑna magna ⁊ terrible dign⁹ quare tantu distulit punire nã/ Sꝫ. ad ꝑ⁹ os stor⁹ ꝑtu voluit descendere bñ dñs. ī ꝑs. ait ostende nob⁹ dñe misꝫ tua ⁊ cꝫ. usꝫ nobis/ ste alibi ex cita dñe potentia tua ⁊ bei ⁊ cꝫ usꝫ nos ẽ xpe eig ꝓcreationis salua mẽ ꝙ solamen ꝑ in oiꝫ tribulatõe ⁊ tem ptatõe/ bñ bñg agẽ. sup⁹ rubez ꝑnente

-ro deus ho finis est quid factum est ho ꝑ quẽ deus fig⁹ e homo ut ꝙsolem⁹ nos ī oiꝫ tribulatõe ⁊ an gustia ⁊ ꝛeptõe nim ro aliqn hi buerunt ꝑ reuelacoꝝ nim ꝙ ꝛto debebit ꝓcreari/ bñ eger 2o. bem & sidentꝫ cuncti gentiꝫ ⁊ ysa⁹. 18. xpe est ut beat tpis eig ⁊ diebꝫ eig no elõgabitur/ misebꝝ n. dñs ꝛgcob ⁊ iterꝫ saluabit⁹ Sꝫ ille dixit tumultꝰ ꝛtoꝝ qui dixit ubi nrꝫ tꝛ⁹. ꝑ libuit cuꝝ egredient/ ꝛ ⁊ cꝫ.

Ihu quibꝫ quid ubiꝫ 3o. & hic te lebri natiuitate tangit⁹

Primo ꝙ ẽ ꝓ⁹ magꝰ. lumine ꝓphe quia tuꝫ.

2o. ꝙ ẽ ꝑ gentꝝ finem ꝑsidentꝰ ꝙ egredient/

3o. ꝙ ẽ ꝑ deus nobis data ꝙ dign ⁊ cꝫ.

Primo stupent ⁊ admirantꝰ

2o. dilatant ⁊ jubilantꝰ

3o. amant ⁊ dilectꝰ

4o. laudant atꝫ liberantꝰ

Primo ꝙ. cuꝝ/ bñ respo ꝙ illd cuꝝ est ꝓmo stupent⁹ bñ bñg agẽ. de actib⁹ tib⁹ ad gram finge 1o. hec natiuitas ꝓtra ꝙ talem. ꝑit talis virgo mi si. n. hic quẽ genuit talis est talis est ille quẽ genuit his. sine ꝙlib ille ⁊ sic unꝰ ẽ unus uerbu⁹ pris artifex mundi lume celi ꝓpe. tre lume celi virginitas integra an gelor laus hominꝫ salus ꝑsentꝝ hec cernentiꝫ mulcentiꝝ medꝫna/ bonꝝ gaudentꝝ/ mortiu victoria/ Adhuc amplig audi quid sit qui unꝰ est extinctor mortꝫ oppꝛ diabli ꝑ fidumet angelor leges mons dei scala celi janua patrisi/ ciuitas regis magni/ agnꝰ ꝓstabis

sponsi eterni birg qui p vpm & ē vpe
& ex vpe sunt oia h & quecuq; alia
dicunq de eo pua fiut no. p. si
fieri longa enarrare ill laudē qz &
mens ma infirma no ptr ꝓpiēde
hec tu maria que talem. peperit
birgo & mr gm secundum spm sr
ꝓpiegnum agnoscit. bidelz ortus
admirat uicte ampletent nimbz
que portat regete mudū ut dicat
q sēbz. ℣. ℣o. 2o. eius erit nobis
salus cū primlucerit sol ℣. Gde qz
cor & jubilacois bn agn. smoe
c. nāt. dns noster primo omn
potencia puidt qui pri birgeo
iste qui magister filiꝰ dei declarā
mittendo anglis pastoribz adu
ntiabz stella fulgent herode ps
quete smoē cognoscere iohnes osti
dere in celis ē pntibz declarā
uoce prib applaut spus sc̄i ille in
colubē spe de celo uocem demost
ans & claritas diuino splendore
celestis exeunt ut dns nr hoies
celi & terre ostenderet & salutem
humano gen dei filiū edoceret
io. iohnes 3o. eius facies sit nos de
mirabilia bn. ago. de temperando
xpi ī opportuno tpore scribit opor
tebat fieri fres ē & de fem nam
ē | a carne quippe ornamenta nō
potuit v. vpe carne mundare omz
tenuit antiqui sn sententia m re
uelacone cognouit & ꝓfitent
sic sibi fm sit credendū qz deit
& nos salui esse credendo qz
deit & diligimus eū qz ipe p̄ de
lex nos ut bonū filiū mittet
qui nr infirmitate nre mortalitatis
iudicens & pdonibz & pdonibz
moreret ut dicit q sēbz exo. g.
eius fieret ubi h. m tm / bn
agn. m smoe. g. natalis dn cesset
omis sollicitudo ppl nobis secun
tis deit cesset omis infirmitas
hodie saluator apparuit cessent tel
la desinat lites pax uenit de celo
desidet cesset oib amaritudo sp
die p totū mundū melliflu facti
sunt cel / fugiat mors. qz hodie
data est nobis de celis sup tinz
angli letant archangeli gloriā
canta / ihc nascit / sc̄a ygnitula
mali timebat bonis reconciliantur
bissū ten restituit sinū audax
claudi gressū recepit leprosi mū
dant surdi letificant / infirmi
sanant / mortui sustantur solo
diabli & oia demonia cū eo gre
mescit qz restauratꝰ humanū genꝰ
p meritū diabli xpi. n. nobis
apparuit redemptor / dicamꝰ gl. illud
q sēbz numeroꝝ. v. eius comedit
carnes. f. illas. xpi. qui nos a
morte liberauit ℣. Gde principaliꝰ
deum qz egrediemur certe nos debz
egredi & obiam xpo exire
℣mo honeste & pudice exacte nostra
℣2o. ꝓfecte no medio ꝓlixe in
bitte protestari
℣3o. cordialiꝰ cū mente affectu & de
uocone nro redemptō
℣4o. corpaliꝰ cū orpe affectu & ope
one ꝓnuncio. finitorio
℣5o. amice 3o. egredimur filie sio
.i. virgines & videte regē salomo
ne .i. regē pacis in diademate

quo coronauit eu vite sue. bñ agg.
in libro de symbolo c. xpc beit reg
mire ut suspirat credentes nrā de
at. psequetes sciet certates adpu
uet laborates coronet gaudentes sp
tate augmetet renouet virgines
tate gaudete virgines ste virgo
peperit xpm no bos gaudet celes
tib qz magna e festuitas. nob
leate bos no ee matres qz spualr
genat. virgines puniet. filios
susciptet integrant. ab pmio no
me matris nr acceptet. bñ deū. vir
gines. e nobis remaneat imita
mi. fideles mres exultet. bri sosi
quis no negabit nos. qui. n. nra
est. de mre virgie tante integrat
mat obtulit ut in sua tame sua
uit p est. nre virgo nob depna
ut. et stā caro xpi ab oi grā
e integ. dicam. gl. qz stbz. pmo
xp. 2o. egdiam. foras. i. ad xpm
pmo gl. debem exire obuia
℣. pmo cū honestate. et virgal. mudicia
℣. 2o. cū assensu. et cordal. letitia
℣. cū vsqz. qsq. cū letitia egredi
mini. io. bñ aug. i. c. sermone
natalis dñi nati. e xpi. et illumy
nati. e mundi hodie xpc nob. p
virgiez apuit. qm gabriel. angls
nunciauit. et nr virgo gesuit. de pre
dix de matre hoiez exultate. gl. vir
gines ste virgo nobis peperit. ut
sue corrupcone nubaret. exultate
iusti natale est. quia vitā letamy
libem. natale est libertati. exul
tate debiles natale e redemcois
so nry. 12. egredieminy bos ℣. 2o
et. et. qm dns et nobis. ut xpc
xpc e nobiscum
℣. pmo qz pfessione gre pmte
et vitati trahetes ad bratiu
℣. 2o. p remissione glie eterne po
ciditati. fent. ad pdictū
℣. 3o. p refectone pnie brilitati. et
cibū pmanesibilez
℣. 4o. p assumcone etne flagilitati
et fructū inexplicabilez
℣. pmo io dixit bos mesoribz michi
2o. Sub nobtum bñ agg. sup 1m.
exurgens m̄ abiit i. mōtana e
dmus filiū et gsitem eū de virgie
natū laudemy misericordies eiq
et glorificemy pratem eiq qm
ipe est rex glie. laudet illum
celi quos fecit et terra quā ipe gs
tituit marisa q. ipe delectamur ipe
e thesaurus virtutū et flos de
lectacois amenitas delitiaz et
materia mens gsū angloz et
refectio apllorz et exhilaco martiruz
flos pmudis ipe pulcitudo veritat
veritas pulcritudis delectamus in
amplexu suauis mi gustu. via
uite et festuitas stoz rex regū
dns dñantiū ipe amen. beny et
gsiliary qui semp nobiscū e et
idem bñ aug. sup iohnē. 16. pz
filig et spūs scy tom tpātis beit
ad nos dū veniy ad eos venit
subuenies. gl. veniy obedied
beit implendo veniy cupiendo
ut sit nobis no cor exōica bisio
sed etna. et i sinc. ig qm illo
quoc loco ab cor corrigy qui cū
no delinquit no pdicy. sz moribz
et beit ad illos qui gutū ad xpm

no fine sz fide ⁊ accedit ad eu
mete no crede ¶ Sed p̄ p̄missa
⁊ c̄ bñ bte aḡ. sup ps. ij. si
gaudiu p̄ nob fiat p̄missio dei
que erit finis beatus reddetur
n. q̄ nobis p̄misit qui p̄misit
se ipm ut fine illig gregulatione
gaudiret no aliquid ad nob &
letabit q̄ nul melig illo qui fec
celu ⁊ terra ¶ Et de ubis est dns
i psalmo. 16. Custodi me dne sicut
pupilla oculi sub umbra alarum
tuarum a facie impioꝝ qui me
afflixerunt inimici mei animam
meam circumdederunt adipem
suum concluserunt os eoꝝ locuta
est superbiam expectantes dep̄
cere me nunc circumdederunt
me oculos suos statuerunt incli
nare in terram sicut similitudo
leonis cupientis capere et sicut
catulus habitans in delitiis ex
surge dne p̄occupa faciem eius
et supplanta eum eripe animam
meam a impio framea tua ab
inimicis manus tuas dne a pau
cis de terra divide eos in vita
eoꝝ et de absconditis tuis adim
pletus est venter eoꝝ saturati
sunt filiis et dimiserunt reliquias
suas parvulis suis ¶ Ecce ego
cognovi iudicium meum pro pau
pere et causam inopis ego iudi
cabo ¶ Et de ubis est dns
i psalmo. 16. Custodi me dne quasi
pupillam oculi sub umbra alarum
tuarum protege me a facie impio
rum qui me afflixerunt inimici
mei animam meam circumdede
runt adipem suum concluserunt
os eoꝝ locuta est superbiam ex
pectantes dep̄cere me nunc cir
cumdederunt me oculos suos sta
tuerunt inclinare in terram sicut
similitudo leonis cupientis capere
et sicut catulus habitans in de
litiis exsurge dne p̄occupa faciem
eius et supplanta eum eripe ani
mam meam a impio framea tua
ab inimicis manus tuas dne a
pauc

¶ Eterna est ꝓpt humane nīe exhoīez
¶ Prīa est ꝓpt ade trīsgressione
¶ Pma ro est ꝓpt magnā dilcone
ei⁹ p. z. sic deꝰ dilexit mundū
ut filiū suū vnigenitū daret ut
oīs qui credit in filio suo nō
pereat sed habeat vitam eternā / bn
augn. sinoc 22°. Dns eternā cor
tib⁹ & summa dilcō ut hūi redi
matur filio nō parcit⁹ felix &
pr q. nīm fuit pmi hois ꝑi ꝑm
deū meruit hre redemptore angls
pnūcij letale bum edidit sz ange
lo ꝓfert de leneo fert medcīna
de trūco crucis de ꝑ
tu hēa & terrene regno celeste
2a est ꝓpt nīm salūacez hui. sz
ne hēi hoīes pistos sed pcores ad pt
mpterna. bn augn. li. c. ꝓte i. c. z.
gras ago pietati tue quia ꝓpt my
riadez dilectōne tuā ꝑ qua nos mi
seros & indignos mirabili bonitate
aīe dignatꝰ es misisti filiū tu
u de sinu tuo ad ꝑlin nrm ut
saluaret nos pcores filios ꝑditos
gras ago & sti⁹ pcepta nāce & nati
uitate eiꝰ & gloriosa gressu eiꝰ
ex qua ipe carnē assumere dig
natꝰ est ꝓpt nrā saluacōne ut
sic deus hēs de deo hēo ꝑm hēs
ho ex homine ¶ 3ia ro est ꝓpt hūa
nitatis exaltacōne ꝓpt. n. sicut bn
augn exaltata est sup celos angelo
rū ps ascendit sup cherubin & se
raphin sup omnes hēitates ¶ bn augn.
cui deꝰ ho c. 10. genus ade no
medcorē grauidat qn sm illam
felicē culpā pdid penitud tales me
ruit hre redemptore qui multa ma
lorū & carnem gessit hoīb⁹ qua
ꝑ adam si nō peccasset gsecuturi
erant. add quide solumodo an
gelis cocquidē erat nō ꝑferendū
sz magis grā mediatoris carne nrā
sup angelica exaltatam iam ad dnā
tatē sce deꝰ & hō dns angelorū
angls dicitur ¶ 4ta ꝓpt ade trasgre
sionē nīa si adam nō peccasset for
te dei filius nō fuisset ingenitus ad
mortem / bn glo sup i. ps Insi
xy. sm ꝑ hunc ꝓfidi ut nō mo
reret hō ꝑ eo quia deꝰ fecit que
deus fecit ge. ¶ Item augn sup i. io.
xy. certe que anime infirmāe si pe
ccatores deꝰ nō amasset de celo ad tan
ta nō descendisset hūanes ge angli de
hereditate filiū dei natiū i mūdo ꝑ
mā saluatōne & dilectōne qd cordis
letitia dixit idē mā hre ꝑ ꝑlium
s. natꝰ est nobis & ¶ 5ta qnibz
nibis z. breuit ostenditur
¶ Dignus beatitudinis ordinē q̄ e genital
s. quia natꝰ est nobis.
¶ 2o. gnctus ꝓpt q est ꝙ hodie
¶ 3o. substantia dei q̄ e eternal
ꝙ saluatoꝝ nr ¶ Ubi legimus de xo.
ꝙ dies natꝰ est ¶ Imo de ꝓpe sm
diuinitatē ¶ Sed de mre sm hu
manitatē / bn augn de xpo nati.
sinoc xi. sr. 10. dne sit xpo ma
tinitates / hūa natiuitas est di
uina altera humana ꝑ quā efici
mur altera ꝑ quā reficimur ambe mi
rabiles hūa sine ꝓle altera sine
matre / Et dicit bn augn de hu
mana natiuitate ꝑ sinoc de hūitate
ꝑfectionis si humana nō ꝓcessisset
alter quid emundaremur quos ap
petebat natiuitas nouā ꝑ visitata
mūdo hūtē & credibilē factam
et. toto mūdo ꝓtestabit. ut ego

natiuitate

nostr

gcepet bugo pmuet bugo pua
eus puuneret Rec humana nec
no puuerit fides no capit intellc
humanu no deficat ꝙ. hic pfiat
de duna natuitate dicf in pmo
.G. de natalis quis p̄ enarrare
uel inuestigare et in libo de sinbo
lo tetatu .2o. ¶Duna illa natuitas
quā xps pcesit ex pre qua natus
est deꝰ de deo sine pncio sine te
pore sine matre sine alicꝙ fragi
litate sine villa dampnacōe no po
ssumꝰ explicare quib dicē pōlt
quemodo natus sit qui semp est
i pre & nichꝰ precedit a pre de na
tuitate aut humana i pmoe .12.
natuitat. Duꝰ Veritas de terra
orta est Veritas ꝙ in sinu nubs
Veritas ꝙ nubi gtinet de tra
orta est ut sempus manibꝰ por
taret Veritas qua britud angel
oꝝ incorruptibile. aliter de tra
orta est ut carnalibꝰ oculis la
teret Veritas cui celi no sufi
cit de tra orta est Vn in pfe
cto ponetur Io ysa. ꝙ nubi
natus est & ꝙ ipse ad pceptꝝ
pfci ¶Et repio .ſ. natuitates
duoꝝ prin ꝙ gessit p tpa istiꝰ
mundi alia fin ꝙ repio i sacra
scptura

¶Prima fuit de adam usq
¶2a ysaie de nouitate
¶3a moysi inclata
¶4a jacob acceptata
¶5a sanson exptata
¶6a samuel pstituta
¶7a xpi sanctificata

¶Prima natuitas xpi fuit simbꝰ
ad natuitatē de qua legit ꝙ
corpꝰ eiꝰ fuit substo formatū
aia infusa & pfecta in stia sub
to. n. huic stirpi omiꝝ regū stus
xpus in vtero virginis fuit sub
to formatꝰ ex puruloꝝ sanꝝ
inibus virginis & huic tota stirpis
in aia & tenuit britudine sicut mo
do et io xpus vocat̄ 2a adam
eꝰ fuit et formatꝰ de materia
tra tua & sine patre et de eiꝰ
costa fuit formata eua ¶Et xpus
de pmaculata virginis sine patre
et de eiꝰ latere fluxerunt sacra
ta p ꝙ eꝰ fuit reformatus vir
augꝰ in pmoe de aspectu bte
virginis quod mysti si sine corrup
cione nasciꝰ qui de stirpe gapi
no. n. decebat ꝙ ille qui scelere
rat salute, mundo p̄ueniret dig
nus pntegrate nā qui celo tra
no rapuit pura virg corpusculi
membra suscepit / vñ i ps 86. homo
natus est in ea & ipe fundauit ea
altissimꝰ ¶2a natuitas est gra
ta natuitas ysaie qr sicut na
tuitas ysaie fuit mutata pri
sco habitudine p diuinū Sic xpi
natuitas bte virginis p angli
ca salutacōem Ave plena gra
dno tecū qui angli istam
virginē salutauit tue ea spus
scs fecundat tue ista sacra virgo
sine viro cepit tunc repleta est
gra tue diuinꝰ suscepit ut cet in
ea qui fecit in ea ysaie alie
prophetie rusticis prius & breuiꝰ

fuit risus humano generi & gaudiu angelor. q. y xpo natuitate fit repata cor. ruina & gaudia cor. prim. qui exuit in limbo. miserim qui liberati fuerut. hui augo. sno xp. hmg festu hodie oriente salutare no solum humanu genus sa luo. Sz & sol. solig. pris claritas pro nat. na p ipm. promitt. oia sue que sut celo. sue que sub celo sunt sicut n. ostendit. fuit sol. cu xpo mortuus est. nate est illu. pho so lito luce cum nasit. Sz leo. ipe mi finoe hodierno saluctor tpe. di lectissimi hodie natus est. nob. gn udeamus. n. eu esse debz. q. hac nbi natal est nre. nemo ab hac alacrit. ptinere. se enim hui gaudet. leti tie cois est. re. q. sub. nr. pri. mor ti. sit. destructor. sicut nihil a nat tu liberum. facit. sic ad libertat omes. hit. exultat. sed. & appi. est. ad. pulsu. gaudet. pax. q. pugna. ad bella. inet. gentilis. q. bon. ad. hu

natuitas

mitate. Sz natuitas xpi. fuit figurata. p. natuitate. iacob. quia. sic. natu itas. iacob. fuit. acceptum. & placi ta. deo. sic. & xpi. fuit. in. xpo. a pre. dilecto. in. quo. mihi. bene. placuit & cf. ipse. ipm. audite. Sz. iste. iacob. hab. duas. uxores. lia. & rachelem. prima. lippam. oculis. & rachele. pulch & xpus. duas. sponsas. synagogam. fuit. lippa. & turpis. & ecclam. pul cra. & dilecta. et. p. ista. se. humiliat. q. p. nobis. qui. fecim. ecclam. hui. augo. in li. de. similo. tenuit. p. unto. est. xpus. de. sue. ex. maria. virgine. humilis. ut. saluret. sup bos. exaltat. se. ho. & cecidit. humi liat. se. & exiit. humiliatus. aut

xpi. qui. deo. est. natus. hoi. iacenti. porrexit. nos. erigim. ille. descen dit. nos. iacebam. ille. se. inclinauit. sur gem. & no. in. pena. tadiu. mf. in. domo. eig. hr. est. natus. ex. spu. sto. ex. maria. virgine. Sz. natuitas. fit. figurata. p. natuitate. moysi. / na tuitas. aut. moysi. fuit. pharaoi. re lata. / natuitas. xpi. fuit. celata. di abolo. & angelis. & pluribus. / na p. predicatoes. aplor. p. totam. nacones. mu ndi. describunt. moyses. aut fuit. legis. lator. antiq. & xpc. none moyses. duxit. populu. dei. p. deser tu. usq. ad. terra. promissois. & xpc. de. egipto. i. de. tenebris. huius. seu pcor. usq. ad. terra. viuentiu. / Sz ut hoc. faceret. multis. miseris. se. ob secuit. Sz. hui. augo. i. z. finoe. de. pu rificatone. hui. pseptio. facet. sz. mul gtudo. ubiq. sugit. set. angelos. pur gt. panis. inebriatur. set. immorta litate. nos. vestit. carnis. Sz. adornat. locat. indumto. no. mutat. set. repleu t. cor. dibz. credentiu. se. fatur. i. u. bis. sortt. mf. miserem. ne. gte. pereamus eig. carnalis. diffidentie. cognoscamus pter. nos. ad. tra. celestis. hmi. tatis. uia. ut. pueniamus. ad. eternitate

natuitas

Sz. natuitas. xpi. fuit. figurata. p. natuitate. sansois. / na. sic. natui tas. sansois. fuit. penitus. expleta. sic. natuitas. xpi. hui. iacob. tpe. ly. saluatore. tuu. duc. expleta. hui augo. i. quodd. finoe. ipe. legit. in vigilia. ephie. / tpalis. hui. tatis. dns. nr. natuitas. aut. sola. pdesti nata. hi. hoc. solo. psentia. a. ppha. pnunciata. ab. aplis. predicata. hi. beri

testamento figure manifestissime vene
lata in nouo testamento rebz exhibi
ta est ¶ Nam fuit figura p̄ naturi
tate samuel p̄. xp̄i. nā sic illa na
tiuitas fuit gentilibz incommunicabilibz
postulata sic natiuitas xp̄i a pau
lo. ¬ xp̄ianis. Hui. vsque. ad. hēi di
ruptā celos ¬ descēdē/ hui legimꝰ
p̄ nr̄m fuit facta sibi tumba prima
et. btā uirgo dei filio hesternū cor
poris xp̄isti. s. humanitatē ut ppter
hoc eiꝰ diuinitas impium p̄tinuit
n̄. augeri/ hui leo. p̄li. m. quam h̄
mee crucioris diu manestauit gs. fi
lij dei corporea natiuitas michil
obstitit michi. gratulat. quia si hui
ugo incommunicabilis ut impium p̄
tinuit ne augeri brē i simplicitate
animis p̄ri. sua alia a p̄re no po
terimꝰ absolui ni i nris humanis fuerit
qui in suis permanebit omps fiet
tm̄ solius patris. sine prio hui augꝰ.
p̄. de hanso panibꝰ solue. sine p̄
cato. est natꝰ/ nos quid. nisi sum
i carne p̄ri. ille aut i simplicitate
ne carnis, p̄ri nos no solū ex ma
ria ¬ sanguine verbi caā ex uoluntate
[illegible] ille. fuit ex carne ¬ sanguine
[illegible] ex uoluntate carnis. a uiri ¶ fuit
[illegible] p̄ natiuitate. se. qui fuit sci
ficatꝰ i uentre matris/ no ni sz fuit
sanctificatꝰ sz in aliis. sz no huit p̄ri
i se ¬ suis. ¬ p̄ istā natiuitate mul
ti fuerūt sanctificati ¬ nos mundati a pec
catis hui ag. i spūe. G. de nat. de
p̄ isac die mp̄ onde p̄ueng miam
z bonꝰ spūs. quietꝰ requiē captiuꝰ
no desuit hr remediū nullicubi
sz natꝰ est agnꝰ qui tollit p̄ta mu
di. hui p omnib ist. s. natiuitatibz
capiat. p̄ sibz ysa. & applicent
mulieres hui hui p̄ die illa. i.

iste sexte natiuitates. applicent
1. figure natiuitati xp̄i p̄. utilitas
tporis q̄ est signatus est hodie. i.
dies letitie ¬ exultacois/ 2o. pride
die ¬ comedacois. 3o. hodie semidi
figure/ q̄. hodie requiuit sabbatū
hui leo i spūe natꝰ hodie saluta
tor qui dilectissimꝰ natꝰ est. xp̄s
gaudeamꝰ hic p̄ gratꝰ ¬ p̄ gloriꝰ
i futuro q̄ nob. gradet xp̄s amē

de natiuitate xp̄i sermo.

Verbum caro
factum est. 10. i. doctores
sacre scripture tale fecerunt argu
mentū. dei filio stanti debuit incarna
post primū ade et hr. p̄ sic p̄ hoi
ego ¬ i morte primi hominis instituto
debz succurri sine mora. Sz homo
cui permisit pcepto se egerunt gs. dū
stanti debuit succurrere p̄ incarna
cone ¶ Sed nō dico q̄ debuit deꝰ
facere p̄ fuisset ad saluacone. hoīs
Sz si deus fuisset incarnatꝰ post
primū ade nihil fuisset saluatꝰ. i
modo sunt baptizati gs. in principio
tpis post primū ade debuit incarna
ri ¶ In oppō. pto aliqs bnefactoꝝ
ings desiderū ¬ expta tanto magis
apparet. Sz incarnacois bnefactū
nihil debuit apparere gs. nullus
debuit desiderū ¬ exptari/ minoꝝ
ig de nat̄e p̄ri rebz p̄ tpis ortū illa
summa gra. q̄ quia homo. q̄etꝰ est
deo in bonitate vsq̄ ¶ Respondent
doctores q̄ nō debuit incarnari
usq̄ ad tpus gre in quo fuit p̄
carnatꝰ ¬ assignat aliqne rones q̄
p̄ma sz ista q̄ scz. s.

¶ Prima ne scripto uetens no agnoscat
¶ Secūd. ut ma sapia gracie

Ch. ut medico fernem & sidemr
Ch. ut prem medca onder
Cymo ne subito &c. ro ut ꝓbe
ci exptarent / bn alias. 2o. si mo
ni fecit expta cu qr leges leget
& no tm dbit Ch. ro ut nim
superbia &c. ad galatas 3o. exhus
tum oia sub pmo. 3. vsq. Qz
bn distruxr celos & desedrec
C. ro bn ggel tanto minor apti
runt quanto minor creat exti mo
bis. so scripc 2i. symo tuo. Qne sanat
oia Ch. ro est roh. ette pmi fructo
e sang noli pmre / iste pones assig
nat quare dei filig tantu distulit
pmittere? Cod pma rone dico nd
much & fuit dumg sacrifis semp n
habuerut alig sacmeta pi remedu
pm ad peccm dico q gdo maiore
Ger nego mpore qz no fuissent salua
ti pres nec pmeruerut n pdestinati
et etnali. bn pmo gl. much nolit
pcipare quare gl. no dbet post
diluuiu &c amt lege rone assignat
venerabilis anselmg in suo lucidario
qz hores alig tpor dixisset q dñs
locutus fuisset ei noe & habrahe
& ab eis didicisset quid debebat fa
cere & dimittere quare nc dbet sta
ti post legem quia dixisset iudei
q no cet deus quia ipi erat ma
gistri legis et cca gentiles dixisset
qre no distulit pcipare usqz ad il
tpus die much Bnr venerabilis an
selmg ut supra ut mimo electoz
cet cpletoz qui no fuisset si aut
bensset 3. pi. ī. n. in tpore qre
dei filig assumpsit carne nrg ut a
fuit ibi nri thet. pasupen uerbu
caro &c Ch. in quibz quid uerbis
3a. de filio dei onden
Cymo qz ē sredm dne nre esset
qz alium

Ch. qz ē solacium nre humanitat qz caro
Ch. qz ē iudicium nre sedtie qz fum ē
Cymo. n. onder qz est qz uerbu de
usto. n. ideo. i. dei filio tales fuco
nes Cymq est quare voluit deus
de mliere / yma ro ē qz sic mliez
fuit punitu nre deprnacois pri
& misie / ita mliez erat instau nre
saluacois & reparacois Cza ro ē ut
mulieres no detestrent de byra
bn possent. n. qz ꝑmodo dñs. pret
nobis tu tantu malu fecym mu
do istas duas rones assignat ven
blis anselmg in lo. cui dñs homo
.c. s. Cymo ro qz ena ego existes 1a ro
promisi ego n. ejecta fuit de pa
radiso terrestri Cgdo ro ē qz ficut sm ro
ypocrita ysay. s. ette ego gaudet
& exultabit nobiscu deus sc bta ver
nardus dno rupmbilia fect. dñs much
fum nc amplius faciat na usta sic
tucta deus & ho unus & ego & cor bn
manu Cterna ro est qre nasti a
voluit & destonsitu et 2a ro assigna. nasci
ut bta ego ne dissimularet bn si
fuisset pnalis & no habuisset ser
uum credidissent ea iudei de adt
terio accepisse bn ambrosius sup
sc. manibz aut suis. ideo de filio or
tu qua & nobis prudere dubitare
nc putauit ortu sui fidem nobis fac
tricem mirus fecit. n. manu
de virgis serenitatis & lubricu fe
mine tuder Cza ro ut no sic adt
terra lapidaret leui. 22. c. unus
. n. & tbu sacerdotalis adulterus lapi
dabunt Cterna ro ut pro diabolo 3a ro
celaret nam si diabolo cognouisset
dm cognatu fuisset ad passionem
xpi morte Cza ro est ut fugere &
uxor ioseph fugeret ei fugienti egypti-

nibꝫ fuerit ſ. ⁊ penuria multitu
Qᵉ. qo eſt quare nō aſſumpſit mu
lierē vel ꝙ fuiſſet mulier ſicut fuit
homo prima ro eſt ꝙ de filia hōis
nat in huc mundū ad bellandū et
expugnandū diabolū et ꝙ iſta non
pertinent ad mulierē ꝛo noluit eē
hō maſcꝰ gentis ⁊ nō mulier Qᵉ
ro eſt ꝙ tunc mulier fuiſſet capud
hois ſicut hō eſt modo capud mul
eris Qᵉ. ſ. ſine xpus nō fuit ſicut
ceteri hoies ex pre ⁊ mre Qᵉ prima ro
eſt ꝙ ppt nras diſcordie nō n fu
ſſet unigo ⁊ xpus fuiſſet geptꝰ in
pdō originali ꝙ nō decebat ad hōrē
ſ. talis decebat ut eet pontifex
ſanꝰ ⁊ innocens impollutꝰ ſegregatꝰ
a peccatꝝ ⁊ excelſior celis factꝰ
Qᵉ ro eſt ppt pris dignitē. nᵒ ſu
us filiꝰ aliū patrem habet Qᵉ ro e
ppt dignitē ceptꝰ ut a formatōe
nobiliſſimo modo excellenti formā
ret ſpūs ſanctꝰ ſuꝰ ſpūs ſc̄ⁱ opa
tꝰ Qᵉ ro eſt ppt gyleconē hūm
ſi ꝙ ad modū pdicedi hoies Quam
dꝰ pduxit hoiez ſ. adam ſine hoie
⁊ mulierē Qᵉ eua de homine ſicut
mulier Qᵉ. contra hoies de homine ⁊
mulierē Qᵉ quarto ſꝫ decebat pdicē
de mulierē ⁊ ſine hoie ⁊ iſte fuit
xpus Qᵉ. quero quare xpꝰ fuit
natꝰ in hyeme quare nō fuit natꝰ
tpore ſtatꝰ quo ſūt flores ⁊ fructꝰ
in ſignū letitie ⁊ gaudij Qᵉ prima ro
ꝙ toti mundi frigidꝰ erat ⁊ amore ſo
tali tpore debuit bene frigidꝰ Qᵉ
ro ꝙ pturbabit cursū hui⁹ mundi
ad ſuſtinendū nigla multa ro tali te
pore venit ⁊ iſte debuit bene
Qᵉ qo eſt qre angli gauſi ſunt glo
ria ī excelſis deo Qᵉ ro aſſigna ī

quia viderunt dñm humiliatū ⁊ rege
gentiū ī forma ſui⁹ hoīs 2ᵃ ro ꝙ
viderunt diabolū proſtratū qui ꝓ erat
ſuperbꝰ Qᵉ ro eſt quia viderunt ho
minē exaltatū Qᵉ ro eſt ꝙ vide
runt eū ad gaudia paradiſi reuo
catū Qᵉ. qo eſt quia die natꝰ ē
⁊ dicit ꝙ die circūciſus Quia dicit iſtū
Qᵉ. hꝫ puellā Qᵉ. ꝙ die iſta angli
cātāt eſt Qᵉ ꝙ tali die natꝰ e Qᵉ
quia tali die reſurrexit Qᵉ quia
tali die miſſit ſpūm ſanctū ꝓ apl̄os
ſuos. qo. quia hom natꝰ ⁊ dicit ꝙ me
dia nocte eſt hom hꝫ Qᵉ puellā
p̄m ꝙ tali hori ſurgebat ppl̄e ad
predicatōe ad ecclēz vñ ps me
dia nocte ſurgebam ⁊ cf 2ᵘ. quia
tali hom fiunt natꝰ ſapie. ie. di
quietꝰ ſilentiū tenerent oīa ⁊
nox ī ſuo curſu me⁹ pre. ꝓ
ageret cāps ſermo tuus dice a
regalib⁹ ſedib⁹ veit Qᵉ. ꝙ. tali
hom paſſio xpi memoria fiunt Qᵉ
ꝙ tali hom dꝰ perfecit primo
gentē egipti ideo quare dicunt
tres miſſe Qᵉ prima ro eſt ꝙ ſigt
tres ſtatꝰ hoīm una prima miſſa repe
ſentat ſtatū legis nāe una hoies
qui venerūt in illo ſtatu no cog
noverūt dñm ro prima miſſa dicit
de nocte Qᵉ miſſa repſentat ſtatū
legis ſcripture in quo hoies aliqua
lem habuerūt de deo ro 2ª in a
mont quia hic hūis aliud cognos
cere ꝓt aliquālr Qᵉ miſſa repetunt
ſtatū in quo nos modo ſumꝰ ⁊ hi
una nā clara die 2ª nos clara
die ꝓ fidem cognoſcimꝰ Qᵉ ro ꝙ
ꝙ tres miſſe repſentant Trinitē
gaudiū miſſa noctis repetunt gaudiū

anglor / 2m ppt gaudiu pastor / 3m
ppt gaudiu gentiliu · ad fidem
tiu[m] tt consentiu Et fuerunt 3es
reges p[ri]mi orient / 3a re ad adn
uadiu tres natiuitates m. xpi. s.
eterna tponales spuales / 2a missa
q[ue] canta de nocte repetit tria ge
neracoes p qua filio dei genit est
a pte bn canta i ofo aut lucifer
genit te hodie tulit ockta ysti. iz.
generacone eiq quib[us] emigrabit 1a
q[ue] canta 2a in aurora repsentat tpo
lem natiuitate qn natus est de vir
gine gloria bn canta lux fulgebit
hodie / sacer aut natiuitas e p[ri]ma
occulta et p[ri]ma magnifesta / octa
va ad medm magfestm 3a ad eccliz
bn de mo admirans rege aut q[ui]
fiet 1o. io canta i aurora qui n
p[ri]ma e dies n totale nox 1a 3a
canta in dam luce p[ri]ma ad spua
lem natiue i nocte de qua malachie
ult. timentib[us] nome tuu orietur
justicia quare de lux qui illumi
nat omez hoiez beatez i hui mu
dum · io · i · io canta in die 3a re
ppt tres missas in bona pdai xpi. s.
aut carne nibil missa q canta in
nocte repetit flam carnis qua
expulsa tenebe abissant p nob
it de ad gala · y · debit semet
ipm p nobis missa q de i aurora
repsentat flam die aurora · n · rubi
& splendet / Et ala xpi huit sple
dore oia nocte gdicois ad collo · 2o
pi eo fuit omib[us] thesaur sapie & sci
encie absconditi / huit ecia femoie
oia nocte tenebat & demonib[us] qz ma
gi feruete tenebat ostendit no p
tuit io de · io · is · maiore cautu
te nemo & cet · missa q canta pi

die repetit flatu ibi sapi · s · et e
tando luce eterne spendy sine ma
tula / xpi · qo est qre natiuitas xpi
fuit p[ri]mo magnifestata p re est
qz tpore ille erant · 3or gena hoim · s ·
1mo phi il ubi e aosi
2o doctores i scis malignosi
3o pncipes frigidy & omosi
4o pastores · simis · & gnacosi
Et p stellam magi apti ad cre
dendu 1a Sedi qo e quare nasci de
buit in bethelem / p[ri]ma re est qz de
ciuy generacoe erat fiat de bethlem.
2a re qz pretenditur dom[in]o pnis
et xpo locat se ipm pine · io · 6.
ego · sum pus & ch · xpi · q quare
magi uoluit tpore pacis 1a re ut se
ostenderet pacis actore 2a ut se inu
eret pacis amatore 3a ut bia preda
cacy ignorauet / qo ut pace ecclam
emulis daret p[ri]o & ch · nam quadru
plice fect pace · s · pax dei & hoiez
bn de mediatoz / 2us pax angloz & ho
mine io de rex pacifice 3us me hoiez
p[ro]p[ter] iudeos & gentiles congregauit in vna
fidem die lotus lapis anglicus 4a
pax cum & sum io de emanuel
q[ui] interpr[etatu]r nobiscu deus · 2o re · io ·
2o pacem relinquo vobis pacem meam
do vobis · in ps · in pace in ipm & ch ·
3a re vsq[ue] erit in via resurrexio ·
2 · io · 16 · lotus sit nobis ut i me
dio pacis habeat 4a re est · ay · q · pa
ce here pax vos io aplis ad eph ·
2o euangelizanti pacem his qui lon
ge & his qui pxe io aplis ad corin ·
13 · pacem here & deus pacis & dilec
tio & ch[ar]itas · qo qre no sunt pacificati
i eadem psal re est qz no erunt decens
q[ui] ille qui · tui pacificentur tui exaltant

natiuitas

qo

qo

Iuuenia

q̄ cēt deus & q̄ tanto malo nō fi
isset quicūq; q̄ tm̄ hom̄i licet nā
li q̄ filio m adam finisset p̄mereatur
d̄o finisse adam & adam finisse deo
2m̄ nō q̄ nō finisset detens p̄ xp̄e
qui hz p̄rogat̄iuā iudicare ād finis
p̄mū ¶ 3o & q̄ bt̄m̄ angla potuit sa
tisfacere dico q̄ nō i. q̄. anglus
nō p̄cedit q̄ nō debuit satisfacē
¶ 4o nō q̄ totū genꝰ hūanū fu
isset sibi subditū & nō reddidisset
ād p̄fectū statū ut ab p̄ma dig
nitate in qua erat p̄ p̄mittē sub
deo ¶ 5o nō q̄ p̄ tale debuit fieri
al fieri p̄ p̄udentiā tot̄ genꝰ
hūanū & nullo angło est talis gr̄a
¶ 6o dico q̄ ē bt̄m̄ p alia dei potu
it facere q̄ tā q̄ dico q̄ nō p̄mo q̄ ofe
sa erat p̄fia 2m̄ nō q̄ totū genꝰ
hūanū sibi fuisset subiectū sicut de
tali est de angło ¶ 7o nō est q̄ ille
qui peccauit erat p̄ncipiū oīuꝫ
hoīz q̄ regnicolā debebat ee p̄n
tonꝰ creatē uel debuit ee deus ut
adam / adam ee nō potuit q̄ fuit
finis p̄ncz q̄ debebat ee deus et
q̄a deus pat nō potuit oz q̄ q̄
fieret homo et iste fuit xp̄us hō
& burgic̄ iuxta ¶ 8o dico q̄ est q̄ere
nō creauit hoīez & q̄ ē ille
p̄mogenitꝰ & nō cēt & gen̄e de
¶ q̄a nō oz & eōdem genere debebat
ee satisfactor & p̄mogenitor et nō
ē q̄a ad magnificēdā suā mīs
ericordiā xp̄e deus q̄ ab hoīe deceptꝰ fue
rat tanq̄m ab p̄mitiuo eiꝰ generis
hūanī p̄mogenitꝰ · 18 · q̄ere
iuxta dolent · 9 · dies ianuarij q̄z
tūc incepit dies crescere & xp̄e
xp̄i natiuitate clerus dei ee annūciatꝰ

¶ 10 · dico est si cognouerit eū dia
bolꝰ & dico q̄ nō p̄fecte q̄a nō cog
nouit eū filiū dei sicō q̄ ex p̄fectione
nimia uolentes scire ¶ 11 · dico q̄ est q̄ꝰ
miraculis sum fuerit in hac natiui
te dico q̄ s. in chunibro ¶ 12 · stella
nona aperuit / 2o ceulo nouo emicuit
¶ 13 · pax & celo & in terra uigebat ¶
totius orbis destructis fuit ¶ 14 · fons
olei de cum eruperit ¶ 15 · oliua ociosa
occubuit ¶ 16 · animal multi loquij de
huit asinꝰ & uos adnunciauit xp̄m
suum ysay · 1o · 3o cognouit bos pos
sessorē suū & asinꝰ p̄sepe dñi sui &
israhel autē nō cognouit 4o abacuc
3 · in medio duorum uiuificabis nūc
desiderauij oīm nā & expectus ē mes
sias uenturus ut bos generetur & an
gelos in gloria p̄ quos oculis uidi ame

Sermo 6tus stephani

Lapidabant ste
phanum
Act. 7. Doctores in sacra scr
ptura talem faciunt q̄one quer
prop̄ter q̄ magis alius p̄fecerit lingua
il martyr / nā aliquis beatus stephanꝰ
p̄fecerit lingua / alij martyres · q̄re
quod iste magis p̄mittat et ipse q̄
illi qui martyres ceciderunt p̄ tale mar
tyrio illi magis videntes p̄cauere quo cō
dunt nō solū opꝰ si uelimus / nā illi
qui solū uoluerunt oriri illi p̄fecti
unt lingua / alij aut̄ hunt totū q̄
magis p̄cauit / in oppositū arguit magis
p̄meruit p̄dit quia inuisibiliter pilatꝰ q̄
uidet xp̄m oriri lingua inuisibiliter
in martyrib⁹ xp̄i crucifixerunt q̄ plus
patet ille qui p̄fecit lingua q̄a
ille qui p̄fecit martyr / imo p̄fecit
Io · 13 · Pater quē me tradidit uobi
maior p̄mus hz / dico q̄ martyr p̄mus

est aliud iustificare lingua q̄ manibꝫ
ꝑpis lapidē de sto teste bti ysodori
de summo bono · c · 3 · q · 6 · Fidelitate
testis tibi psonē e noxia primo deo q̄
iumdo ꝓcepit & ossequētes iudi
cue mēcred fallit tercie innocēti q̄
falsū testimoniū lēdit / dicit gr. q̄ ma
lū ꝑtm e iniustificare lingua aliquē
ag̃ virū uel ad ire ne negē mlt̃
no · u · semp e nequ q̄ ꝑtm i prima
mestiā mēstruū malicie qua habe
amo i natura et q̄ quāt maiorē
malicia hē iustificans lingua q̄
iustificans malū ist no semp una
ist ꝑtm / ꝙ bn aut no solū fuit ill
hoiāde qui malū omittit sz ecc illi
q̄ quos ossiliū & fraude occidit he
mines tñ iudei sola lingua ꝑpria
crucifixerūt sz multos malū cr
magis ꝑtm dicetur hoiadū lingue
q̄ tñ ꝙ est testis & iustificans lin
gua & iustificans malū maiꝰ ꝑtm
est / tñc q̄ fuit de bto stephano
ita illi mēt qui omnē eū testimoniū fm
ꝑduxerūt lapidauerūt eū lapidabāt
ut ipd ait uerbū the / Pabitur · s ·
lapidare stephanū qui quibꝰ uerb
duo breuiter ostēdit
Primo ex ꝑte iudeoꝝ malicia gero
dia q̄ lapidabāt
2o ex ꝑte bti stephi gloriosa victoria
quia stephanū
3o primo oīm ex ꝑte iudeoꝝ · s · q̄ lapi
dabāt / tñ ꝓprie de bto stephano sed
multa q̄ nō legimꝰ & aliquē a
lio sto & tangit̄ hui ecclie hodierna
1o q̄ fuit ꝑ infamiā gdepriam
2o q̄ ē ꝑ adoptiōz filiꝰ noiatꝰ
3o quia est ē lingā aplicā dēcrepitꝰ
4o q̄ fuit multis angli illustris

Quia si ꝑ hoies malos lapidatꝰ
Primo dico q̄ gdepriatꝰ ꝙ diffamacōi
nā ingessierūt sibi q̄ dixerūt uerbū
blasphie nē hoiez mundum seu ꝙ
cētore / Si q̄ dixerit sibi blasphemie
p̄o q̄ hm 2o q̄ templū / 3o contra
morse / 4o cōtra legem / tñ preter
flm testimoniū est multū periculosū fidelē
ire salute / tñ ysodorꝰ de summo bono
li · 3 · c° 69 · uersꝰ finem / iuxta testē
q̄nis i sua fidē cōsilio rebus ꝙ
dq̄m ꝓpendat / nec tñ multū dep
m̄ infert erit ille aut dispiatꝰ
apud deū qui uersꝰ · iniqte falsū
testimoniū dicat uel dicētibꝰ nā no e
ille sōm dei qui flm testimoniū dicit
si id qui acto aute cū inimicis pcedet
et qui metu pricē veritate occultat
cius veritatis ꝓiudicia sibi celiꝰ p
uocat q̄ plus hoiēs ꝓtimescit quā
diuina indignacōz ꝙ pbi · 21 · test
medij pibit hoc flm testimoniū fuit
facta bto stephano / & cū ꝓpt hoc mor
tuus est / et adhuc plā dolebat de
eoꝝ p̄ta quia de sua morte / tñ bto
aug · i sinē · de bto stephano tract
dolebat · i · plangebat illoꝝ p̄ta quia
sua inuidia plus & illoꝝ · impieta
te quia de sua morte 2o fuit ꝑ adop
cōne filiꝰ noiatꝰ q̄ fuit plang gñi
fuit · u · q̄ plenissimus fuit primo
1o primo plenꝰ fide
Deꝰ gñi
Tercie fortitudine
4o plenꝰ spūi scō
De 5o actꝰ · 6o · elegerūt apli stephm
spū scō plenū ꝙ rēlā fuit omnibus
fidelibꝰ Tñ bto aug · i · sinō & hie
ronimo aut stephanus ꝓpter tā nor
mā facti ꝑ fidelibꝰ ꝓlatoꝝ q̄ uere

sily bti paulj no dic̃ t fmce i. q̃
tñ baluarte ꝯo bñ stephi martis
marmit paulj q̃ pers debuit qm
mmj ne stamen fmabat t magnam mo
lis lapidabit sz q̃ eo grauat bti ste
phanj cñ helisej est lapj erecti c
est agmj helisej est ꝓfectus t er
to est psecutor dicit paulj dicit
apcus helisej est filij pdicti
erecti est bis electus helisej stu
lus erat est paulj ita sic martir
stephi no sic oriset etiã paulj
etiã no habet set ideo de gñe erat
to est paulj sz in terra sanctitatis
exaudita t stephanj dicat g. i. &
ite. & ostedit fmce angelicã ꝑ illa
n. sibi deus cunctis dedit sibi t q̃
fuit i fmce sue fulgorem terribi
lem ut dicit fmmus mirabilem
ut intelligeret q̃ no erat blasem
bñ dicit glo. q̃ fuit ei sufficiens
defensio q̃ filij testimonia ex hor
n. clare appuit ipm no fuisse bla
femu q̃ maxime pollebat bnfi
tijs bñ bti aug. aut amj erat bti
stephi dicj ꝺ ad ꝓfectu adhuc
lenis mansit electione ut ille bñ
martirij obtinuit ꝓmanere in
plebe adhuc potis erat sz. jam
utilitas ꝺmebat / simulis erat
ordie sz factus ꝺ magr ex quo se
qbatur ordinatione ficti ꝓfuit ne
locatis martirij / et dicebat i. 2o
fmce si quid dic̃ possit mr mar
tres ꝓpius est al bi esse qm
tuus est / quem ei stephi diaco
nj ordinatus sit ab ipis aplis
ipos aplos bñ ac ꝑphetalj mor
te ꝓfuit ac sic. qui erat infer
or fratis est. poz pfide et qui

erat discipl dñi quasi ce cepit
martirij ꝙplens. i. q̃ erat plus
in ps. quã retinia dic̃ t c. re
tribuere pus voluit xpe dic̃ q̃
morte pia salutem dignata e ꝙ
omisit pia sua pus reddidit
saluatorj ¶ t quia ostedit fmce tu. fmces
angelicã postmo de eo dic. is aya
s. resplenduit fmces eius sic sol.
et quia fuit ꝑ martir q̃ sibi ꝑ
pali. is. / astendit pmg t fmis est
princeps ¶ q̃. bidit ihm v. ad dex
tera / bñ aug. t quasi fmce istius
sc̃i bti fidei efficacia q̃ tanti amas
ti martirie ut mundi ꝙpiciet ma
iestate / ¶ ecce pspicio celos
apertos / o. pidi ꝓhas sanguine qua
ciclata. i. ebria ned. repleta a sã
guine abel iusti usq̃ ad sanguine
zacharie. fluminia tua sceleris
frumat t te no fugiant adhuc
ctuas morte martirij / adhuc ame
las ad sanguine ꝓmoris ned. bndi
furor tui sicat adhuc aluei tui
sceleri trahit ꝓne finez sceleri
ꝓmonitis ¶ quare bti stephi q̃ bidir
in ima fruitone bidit dñm potuit
dce is. q̃ sthz ꝙh 2o. bidi de
mmii fmce ad fmcẽ t salua fmã
e ala mea ¶ q̃. fuit lapidatus
bñ aug. sup ps. q̃s. fmce p̃ste
phi lapidatus e t q̃ nostri acte
pit ¶ Stephi coronã diuina hu lapidatur
milit lapidatã sz humilit coronã
ꝺt i ce fmce de bto stephi illu
petrus lapidabit qui ꝙ petrum mo
riebat ꝺnte apli / petrum aut fmt
xpus ꝺt cui tamen ei i docendo

ostiaca videre quam extinxit i mor
te prima / hij n. duris tribus no
cessibit corpy eius lapidare et ille
p eis expirit extendebat ho exterior
i supplicijs inferior si deo qui
eu timebat qui placuit qui cathe
tere no i pmisit z i fine posse
mit exprimere desiy militie sue
huiusmodi placabit coronatis demu
ondit se illi po. pt dre q scdz
2o. cor. 2o. Semel lapidatus fuit
Ps. xxxij i. q. primo / et tres sequi pa
ab quy mit lapidet primitiuos ob
dormiunt Secuta quieto i pace
qz sepm sue dns generationi hic p
genitu / i fine p gliaz qua nob
prestet Ihesus xpc. amen

Lapidas eos

qui ad te missi fuit ab. 12o.
doctores sacre scripture tale faciunt
questionem Br. iudei petierunt beato ste
phano ordeo / et dr q no qz qd
ho facit intendens face supiam de
o. ac sacrificijs no e primu Sz iu
dei qui interfecerunt beatu stephanu
credebat magno deo prestare seruitiu
gl. no peccauit super. ps. 19. i. c.
scit homo ni qua ois qui iustifi
bos arbitrantur se obsequiu prestare
deo Ad 2o. d. q horeb fecerut ex ig
norantia / si scirent q fecerut pcm
no fecerent no dr primu mortale
Sz iudei qui interfecerunt beatu ste
phanu fecerunt hoc ex ignorantia
et si scissent q peccassent mortali
no fecissent g. mortale no pcm
uerunt / ymmo pz. actu 3o. fieb
sic q p ignorantia hoc fecerunt
sic z principes dri In oppo ar.
qui interfecit aliquis ex prauitate
id malicia peccat mortaliter Sz
iudei fidei aliqui ex prauitate
et malicia hoc fecerunt qz beatu
stephanu interfecerunt g. mortaliter
peccauit Et dico q peccauerunt
mortaliter et si aliquis eoz ex
cusaret suam ignorantia sz hec no
excusabat crucifigentes xpm uel
ydola adorantes et machometu be
nedictes uel eoz g. mortaliter pec
cauerunt Et ad primu rez negoti
atore / qui carnem credit mag
nu deo prestare seruitiu interfecto
xpianos eu peccat mortaliter Ite
si aliquis accepit fidei seruitiu de
fraude z usuris dedit pauperibus et de
rebus pauperibus. ete peccauit / qui po.
debz offendere in presentia ostia bona
facere talia / et interrogare aliquos
qui sunt / et quoz est recurrere
ad ostia Et nichil horu iudei
fecerunt pter quod peccauerunt Ad
2um rez dico q triplex e ignoran
tia / una aliqua habet ignorantia de
de facto q statim no potest / et hec bona
inuincibilis et hoc no est pcm /
sicut habet pueri et furiosi Aliqua
alia habet ignorantia de his ad q
tenet sz no uoluit scire ut si ta
cuit ea q no potest / et si peccat
no facto sicut scivit / et ista bona
ignorantia tamen et ista no excusat
a pcto si ea q scire tenet fuit

necessaria ad salute ℣ 3° illoꝝ
qui bellet aqua sine fine labore
ꝛ nolit lauari ꝛ ht hoc ꝙ ignis
mag affectum et hoc ē primꝫ set
finalis hanc hns ꝙsequit̃ mortꝫ
hanc aut hnt hoc pnale io ꝑ-
ad thy. ē. magꝫ dei ꝙsecutꝫ finꝫ
ꝙ ignis fca iuredulitate mea
qua hnt iudei ꝙ omes
mortal̃ ꝑmeruerit / hn videret
hoc aplos ꝛ discipulos debue
rut venire ꝛ fuisset alijs
excusati / ꝛ no fecerit io qui
tꝫ ꝑmeruerit / nc ignoraꝫ eos
excusat / nn 2d ad eoꝝ. ē. ig
norans ignorabit̃ fecerit. g̃.
ꝙ no debuerut vno credentes
extribetes eu de ciuitate lapidi
bat sed multos ꝛ de hc. ꝙcipitur
ꝑpus dns dicens uerba the ꝛ ꝙ
aspicꝫ lapidib eos ꝛ cꝛ. ꝑ dcm
duo breuiter ꝙstdut̃

℣ primo iudeoꝝ hereticoꝝ ꝛ peruersa
voluntas ꝙ lapidat eos

℣ 2o. xpianoꝝ hereticoꝝ ꝛ peruersa
pietas qui. ad te ꝛ cꝛ.

℣ primo ex tre iudeoꝝ magꝫ pene
tib eu dict̃ lapidat eos qui / hn
iniecto. ē. ꝙ ignis homi ꝙ lapidat

℣ primo sacrileg

℣ 2o. blasfem.

℣ 3o duym

℣ 4o. adulteri

℣ primo sacrileg / hn sacrileg est fur
tu qdam. s. qui furat̃ / 2o sacr̃
de sac̃. 2o. no sacrꝫ de sacro / 3o
no sacrꝫ de sac̃ / 4o lapidati sunt

ad eoꝝ dl. dehoꝝ iosue ℣ s. qui
furatꝰ est pallꝫ coronei balde
bonꝫ balet dicetos siculos argē
ti ꝛ vlaz aurea. 2o. victoꝝ ℣ 2o
blasfem leuitici ee. educ blasfemꝫ blasfem
extra castra ꝛ ponat qui audie
rut manꝫ suas sup caput eiꝰ
ꝛ lapidet eu tota mꝫ tꝫ pulꝰ / ℣
ad filios isrl loquere ho qui
maledixit deo suo portabit̃ finꝫ maledixit
ptm ut qui blasfemauerit nome
dn̄i / morte moriat̃. obiurget eu
omꝫ ꝛtꝫ pulꝰ / quecunt̃ ꝛna de
lict̃ ni blasfemꝫ ꝛtꝫ ee de ma De pena
ledict. ee statuim. / ꝙ qui publ. blasfemãt
blasfemauit deꝫ ut alicui ꝛtoꝝ
ꝛ maxie hoc ꝙtigne illi. debet
ꝑpus hoc ꝛna ꝑfungere. s. ut
s. dicit̃ sanct̃ ꝑformꝫ cat̃ i mag
du ciuit̃ nusq̃ existat ꝛ ubi
illoꝝ dieꝝ dispoꝝ pallia ꝛ cete
amicta deponat ꝛ sedeat corrugꝫ
cū collu ꝛ s. ꝑdcm̃ ferias i
pane ꝛ aqua ieiunet ꝛ extra
villam̃ ingressus ꝛ quoꝝ dieꝝ
stoꝝ tres uel duos uel unꝫ pu
ꝛtꝫ reficiat. si ꝑt. ꝙ st. remanet̃
iudex sibi in morte cruciatꝫ
pulsus ℣ 3o. duym. leuit. 20. duym
siue mulier in quibꝫ phytom siue
ꝑus duymator fuerit morte
moriat̃ lapidibꝫ pruct eos pllꝰ
℣ 4o. adulteri de utro. 22. ꝛte ꝛ
ꝛti lapidari debent / hn aut ste
phanꝫ in. istoꝝ binoꝝ hunt ꝙm
ꝑ. no fuit blasfem ℣ 2o no fuit
sacrileg ℣ 3o. no hunt phytonicum
spm ℣ 4o. nō quisit adulterium
℣ ꝙa primo no fuit sacrileg vno fu

sacdo xpi minister ⁊ ppt ego mini-
sterie sectante fuit electo bnd &
diaconibz ab aplis actt. 1°. ℣. no
fuit blasfemy set semp laudans
deū. ℣. no fuit diuinū ⁊ ples
spūi sc̄i ⁊ gra diuina qua diu
ng ℔ no hꝫ. ℣. no fuit adulter
ymo ut dicit nūtiū castꝰ/ bū ppr
sūd castimoīe custos fuit mulier
ut ait aug ⁊ hiesē. ℣. bn̄ stephi
ēre inflictu fuit sibi hec simplicia
dixit q bn̄ stephs talis fuit pz.
i epla hodierna ut dicūt q ꝑbz
i. ꝑs ꝓsensti dne i capite ei⁹
co. & la. pre. ℣. ondit xpm
nos opi bn̄ tuosa ⁊ cl. q. ad te
missi ⁊ cl. ℣. tpm distinguit
sac̄ sp̄m i qualibet missa one
sios ꝓdicatores

℣. fuit legis nat⁹.
℣. fuit tpr legis sp̄re
℣. fuit tpr̄is ꝓphie
℣. fuit tpr legis gre
℣. p. tpre misit abd q̄ oēm
dit cubitū ⁊ sanus ppt odiū q̄m
a deo ꝑla dilectꝰ. ℣. fuit tpr
legis sp̄rue ꝑ moysen in quo
ꝑ nūtiū fuit abimelech. q̄ue
occidit saul eo q̄ ogrdeuit dnm
ꝑ saul 1°. reg. 22°. & pcipe omb
sacerdotes. ℣. tpre fuit ꝓphana
in quo ꝑ fuit martir zacharias
q̄ ꝓdicabit ibm dei 2°. ꝑa. 24°. ⁊
spūs dn̄i induit zachariā ⁊
i ossū dn̄i dixit hec ꝓcepit dn̄s
q̄re no nob ꝓdeūt & dereliquistis do
minū ut dereliquat nos qui ꝑ
negauit adusq; eum lapidēs mssu
regis ꝑfecerūt nā omb sc̄os
⁊ ꝓphas occiderūt

℣. ysaias fernauerit
℣. ieremias ꝑmortuus fuit
℣. ezechiele lignauerit
℣. daniele i lacu iudicauerit
℣. quarti tpis fuit legis gre in
quo ꝑmit. ℣. martires. ꝑmus
fuit iohes bbta. ℣. fuit xpus
ihus. ℣. fuit bn̄ stephanus. et. ℣.
fuit bn̄ iacobus. ℣. hec ꝑ. bn̄ ste
phanus ꝑmus martir bonꝝ. cum
sit penultimus. ℣. dnice. annes
q̄ q̄ mortuus est ꝑ non testa-
mēti affirmatores. ℣. ꝑ fidei ⁊
ꝓmissores. ℣. q̄ ꝑmus celū aptū
reꝑit. ℣. q̄ ad inferna nō de-
scēdit. ℣. ro q̄re bonꝝ ꝑmus martir
est q̄ mortuus ē ⁊ cl. ℣. nouū
⁊ testamenti affirmatiui fuit i
morte xpi ut ait apls. ℣. ro
q̄ ceti mortui sunt ꝑr alias ab
ut ꝑz i iohne bbta. ℣. ro q̄re
ꝑmus martir beatꝝ. est q̄ ꝑr xpm
reꝑit hostiū paradisi aptum
nā ꝑcedentes paradisi clausit
iniquitas. fuit ⁊. aptū post
xpm. ℣. ro q̄nā ꝑmus martir
beatꝝ q̄ nō potuit infernū in
ꝑcedentes humane intrare excep
to xpo. iste. aut nō q̄ sine me
rito soluit ad celū ⁊ q̄ certo
sua diuina supplicia ꝓfuit. ꝑ dne
xe. tua tua dne ihu xpe sunt ul
nera ꝑ me ⁊ mea lapidum ꝑ
te tua clauis. feris ⁊ mea pe
dibus duris/ tu in manus tuas es
ego dne ihu accipe spūm meū tu
dne dixisti ignosce illis q̄ nesciunt

quid fecerit & ego similr / tu am
tem predicasti multis & ego rogm
bt p illis qui me lapidabant
bm augy. no dixit budam uel
budam offensores meos no dixit
budam finu tuu / Set dixit no
statuas illis hoc ptm et hoc di
xisset obdurauisset in deo quod
xpus nolt. 2 c.

In medio eccle

apruit ob cuj ecc. q.s c.
Doctores sce sedis tale fi
cunt genem / quod donu istoy
tium e nobilio. s. donu lingue
uel sce uel donu ihe / et br
p donu lingue qz id p p. ho
ordinat ad deu br ee excelens
q id p p ordinat ad hores / Set
p bonu lingue ho ordinat ad
deu g bonu lingue br ee exce
lens alios. q.z pz nl p. i. cor. 14.
qui loquit lingua non hoibus loq
sz deo / qui aut ihat hoibus loqr
In offo. i. cor. 14. maior e qui
ihat q qui loq lingua / dico q
maius donu est ihie p lingua
Set donu sce est maius ambobus
qz sua e nata ad salute / donu aut
lingue 2 ihie no g e magis
donu sce sue lingue 2 ihie
rone in offo / dico q p ihiam ad
deu ordinat ho & ad ymnu ad
deu sm metez q e nobilio qua
ordinat ad deu sm lingua ide e
de sua Set g. 9. q maius est
donu sce qua donu lingue nr
ihie ubi tu totu scr bnus. hi
p deu ez. multu dotatus 2 ordinatus
iste g. aplus 2 euangelista totu ha
buit p. donu linguaz. simul. ll.
loqui omnib linguis bt totaliter
q sbz. i. cor. 14. grus ago deo
meo q omnz brm linguis loquor
Et buit donu ihie sibi
reuelatu quidq ecce delebit acu
dere usq ad finem mundi fuit. n.
reuelatu sibi xpi aduentu ad iu
dicm Ihie tu multiplia genere
quidam de preterito ut moyses
qui ihauit de preterito nichil futuro
Aliqui fuit ihie de futuro ut ysaias
& jeremias / Aliqui fuit ihie de pte
ut bt johes bapta qui dixit io. i. ca.
ecce agnus dei Sz bt. iohes euangte
fuit ihia de preterito q de scriptis
xpi que ia fuerunt ihauit de psenti
ti q de psentiaz ecce qui ia erant
ihia de futuro. et q de his q nond
erant ihauit ut dicm de eo q sbz
luc. 1. ihia magnus futurus in
nobis Sz. buit donu sce & de
ista sua buit scip omb aliis / tanu
n. fuit eis intellectu illustratu i
cena dni q omez creaturaz transie
dit in acutie intellectu bn augm.
i huiac dni. q. 6. de huiac dni in
more scip sd euangliu iohnis q pua
sic in principio erat uerbu ho dicit
& transcendit omez humanaz cognitiua
motes acia celos sidera spacioz
& primos principatus omb angelos et
archangelos & pueuit ad deu p que
dam sit ois & dixit in principio erat
bm joh. i. phcos biblie ad plagio
johnes iustinus principatoz iudoru &
bn illa bor obscuro in principio erat uerbu

revelacio

nio de nutrij
gelie ihia

n cf. ipsum ubi. s. dei filium incarnatum predicauit. s. cum q̃ fuit in sua gra nobis n̄ pr̄z. ab eo qui e qui erat n̄ qui venturꝰ est. ppter quod ubi fuit relegatus i pathmos ꝓpter uerbum dei n̄ testimoniū ihu xpi. hoc ubi. s. dei filium in medio eccl̃e predicauit ut ma. asserit ubi tñ ꝓphetat. s. in medio eccl̃e n̄ cf. in quibus q̃dem uerbis tria ostenditur. s.

¶ primo qꝫ eis primodo ē excelse sc tantꝫ qꝫ i medio eccl̃e

¶ 2o. qꝫ eis ꝓfecto est grauiter ꝓditum qꝫ apparuit

¶ 3o. qꝫ eis deinceps est gestat̃ labentia qꝫ os eis ¶ primo ondꝫ n cf. qꝫ in medio eccl̃e / certe bn̄ io. ē ut re pro in medio duz stat / primo in medio angelor ꝓ intestinis procellis ¶ 2o. patientiꝫ ꝓ fidelitate ꝛ hereticis ¶ 3o. ꝓphetas ꝓ caritatem intelligentie ¶ 4o. apostolos ꝓ penuria tē indigentie ¶ 5o. martires ꝓ secunditate gracie ¶ 6o. confessores ꝓ auctoritate pacis ¶ 7o. virginum ꝓ fiducia certitudinis ¶ hinc q̃. primo ꝙ bn̄. iohes ē i medio angelor n cf. ¶ una rpe fuit procedens nubes n̄ iris tota angelica n̄ virgo sm bn̄ io. i quadã plaga huc ē iohes euangelista. ex diaplis xpi qui virgo est electꝰ a deo que de nupt. volebat habere deus

cuy dignitatem i hoc duplex testimoniū dicit̃ in euangelio ꝙ ꝓ ceteris a deo dilectꝰ dicit̃ / huic unus i cruce ꝓpens commendauit dns ut virginem virginem haberet et tales debet ee homines qui aptus intrare regnū dei / ¶ bn̄ bn̄ augn̄ i 2o. de mor. & assertione dn̄ quanta sit uoluptas quanta dulcedo hui⁹ uisionis qui iustos cupiat intrare i religione et xpi attingere atria n̄ celi regna curia / q̃ agamus ut nichil in nobis inuestigare ill malicie nubila tpus metuende distructionis inducat ꝓ dn̄m n̄ hoc corpꝰculo summa / gaudia nobis uidere data diluere n̄ uultum eterna sapientie. uidere. u. p̃t dicit ꝙ supra ꝓd. 22o. quis p̃t hui⁹ uisionis ee cor meum / bn̄ io. p̃t dicit n̄ sic ille qui potest esse in medio angelor exposit. 2o. hic dicit qui habet. s. stellas .i. s. dona spus sc̃i qui ambulat i medio. s. candelabror aurear. .i. angelor ¶ 3o. ē in medio pathmi apert. q̃. esse i medio dom n̄ i medio seniorꝫ. .i. patriarchꝫ agnis sanctꝫ .i. bn̄m io. s. ap. ¶ 4o. ꝓphetas vidit duos filios iacobi n̄ iohne filiꝫ eis ꝓfitentes nata sua n̄ vocant eos ac illi relictis retibus n̄ patre secuti sunt eū / io bn̄ augn̄. i lib. de peccatorum uerbi / filius qui erat uerbi n̄ sapia ei. ecce in ea gra qua habuit antiq̃ nubes fieret exhauriet semet ipm forma hui⁹ accipiens efficaꝰ obediens usqꝫ ad mortē ut obediam̃ docuit eos / ꝙ no aliter ꝙ ꝓ obedias salus ꝓsequi p̃t io. s. ep. 1o. melior est obediens ꝙ victima ¶ 5o. in medio apostolor. ap̃l. 15. adhuc

ihus prudu stetuit eu in medio
corp. i. ypha. ¶ Sde p claritate
intelligetie bn. Johns apt aq
le/ na sicut aquila respicit sole
re nisi tanta sit virtute visu
a/ sic bn Johns oculo mentis cog
nouit dei filiu vpm deu/ qui q
pmit radio/ bn aug. sic iobez
xij. i. lc. euangelista Johns aplo
rio in merito sm spiales intel
ligetia aquile apt multos alios
trahy exet predicatoe sua/ nam
cetu euangelie tenebre eu horie tri
dui in terra nubilabat ⁊ de
subtractate eius pauci dixerut
.q. pusillanimiter i terra ambu
lare/ sic i exordio sui euangly
i tantu exet q nondu sup oes
turbas si sup omes ostensione in
visibilis donec pueit ad illud
de quo dixit in pncia eius ibi
bit. pui. lc. accepto e regnu/ m
uister intelectus ¶ lc. e i medio
aplloz ezechi. xl. in medio lapi
dum igneoz. i. aplloz p pauper
tate ⁊ indigetia/ de hac pauptate
lapis aug. i ps. 13. dulce dixit
te pauptate q pauper fiat qua
pauper ⁊ inopes pueit ad deu
sed bn pauper spu. sic. humiles
timetes verbu dei offeretes pia
sua no de suis meritis psumetes
nec de sua justicia confidentes q
cu fecerit ad bonu laudant de
mino quo malu se exuisse
bn Johnes i humilitate. justicia ⁊
ofessioe pfecto hinc ondit se sine
superbie. bn aug. om. i. se re
linquere solez sinate humilitate bn
justu ⁊ magnu q pfore deu mu
ndo stolo secta libebat/ ille talis
bn no dixit aduocatu me habet
apud patrem Sz si quis peccauit
aduocatu habem apud patrem
malunt se potie i numero pecco
ru hire aduocatu xpm qui po
uere se aduocatu ⁊ pacere se
int simplos deputates/ tale ei. pu
blicate Johis hunt ⁊ pdicau ⁊
querit nos hes ⁊ q de diuersis
ibid. innubile pdicau ⁊ disputa
uit Sciebat. n. q xpus pdicauit
ad. q. bn pauper spu cui. ipoz
est regn celoz. q nob gadere dig
ne. ihs. nr filiq q cu pre ⁊ c

adiuocatu

Postquam

Dies octo ut virtute pugnaz
pueit/ vocatus est nome eius
iuct. 2. ¶ Doctores sic scripture tale
fecerut spue quare xpus fuit circu
cisus bn die Et dico q ad hoc q
nos simus circumcisi spualiter ⁊ a
circuncisionibus depuemur nisi est
q octo dies precesserut. i. octo bn
tutes ⁊ gre spuales/ puma est
dies dicta q ab aurora dicat
dies solis pia e splendor sapie le
tetes honestas crudas a uanis ⁊ a
pnis debent ee pmptes ⁊ sapi
entes. bn. pu. c. gliam sapientes
possidebut ¶ Et est dies lune q
simple dies lune. stelle hmde. i.
qui humidat i humore appetitus
p qua pitlle. hiat nec pi q debet

circumcisus

luna dies

horis hiudine si uolue a uentis cui
dã pñ. 22°. qui pug ẽ ad uias
bñdict⁹ ⁊ wlg. ics. p uias ⁊ fi
de pñgunt⁹ pñs. ℣ Dies ẽ martis
q̃ a marte planeta feruentissimo
⁊ ãte calore denota⁹ q̃ de deo
bellis/bñ diu astrologi p pueri
qui gignunt⁹ sub isto signo simt
apti ad pr̃elia ⁊ p hanc pte
ligniũ bñtute pñcẽ/ista n. pu
blios ꝙuert bellis ⁊ litigijs pu
tant⁹ teste salamõ. pñ. ics. me
lior est uir patiens uiro forti
℣ Dies est mercurij/q̃ a mer
curio denota⁹ que est stella bñ
de mutabil⁹ al⁹ mutabilis ꝙ ꝺ̃o
ꝓgnit⁹ ꝓformat⁹ bñ ẽñ. ℣ ei
beliut filio altissimi obediens bñ
to. n. obediẽte omnibꝫ q̃rit obedi
ri ⁊ ꝓplacere. Ser illa stella oibꝫ
ꝓformat⁹ ℣ Dies ẽ Iouis que
est stella balde benigniosa q̃ amni
cis ⁊ primoꝝ benefact⁹ ⁊ suos
⁊ nõ suos ꝺ̃ mutuo. i. illos q̃
gignit⁹ sub ea uel nõ ꝓgnit⁹
p quã ait sacer patriarcha ⁊ amici
cia i amicos ⁊ primoꝝ huc. fuit
so. ad hebre. 13°. carnalis frẽtatẽ
mimicat ⁊ nobis ℣ Est dies le
uerus que attribut⁹ deus seu lit
fere stelle femine ⁊ nocẽ p
quia intelligẽ bñtu benigniũ
q̃ ꝑ ꝓfectiones femineas ꝺ̃ fig̃
hanc xp̃s ondit ⁊ sua doctrina
cone ad. thi. 2°. apuit benignus
⁊ humanitas ⁊ ℣ Dies sa
bbi. q̃ dr̃ a sabo. q ꝺ̃ a sabbi

nimdo ista ẽ bñtu clemẽcia uel
sna/quia iste dies inuitat⁹ hui
hoies saturare climesia ꝓbit
⁊ sna spualiter/de climesia he
bree. c°. climesia ab oi pro libe
rat⁹ ⁊ morte de sna hr̃a puer.
11. Iusti aut libenabit⁹ sna ℣ 8.
Dies est q̃ nulli attribut⁹ nr̃ a. no
mine designa⁹ ꝑ quia tu possu
mo utute huiusmõi pueros
ꝓpt̃ sñam laude ⁊ deuotacoẽz
no querit/a nulla aut stella. i.
a nulla bñtute se gñi se noia
ꝓsumit ℣ Est sc. i. puer spual
i. quibꝫ bonis ho tute plene
a cristo supfluis ẽmadr⁹ cui
bus xp̃us ꝑ istos octo dies cir
cumcisionis augmenta⁹ Et sic. antiochꝰ
puero i circũcisioe nomẽ ꝓpone
bat⁹ Sic ille qui talis ẽmad⁹
noie cristo hereditat⁹ ⁊ quid du
⁊ ꝓximi exaltat⁹ ẽñ. ics. Idem. n.
xp̃s fuit factus nõ dedit⁹ & eo
uerbo the⁹ ꝓsupti ꝓpter ꝓfi
matꝰ sit ⁊ cf. ꝑ quibꝫ uerbꝫ
tria de xp̃o ondit⁹
℣ Primo sua diuinalis origo
ꝙ ꝓpter qua ꝙsimilis sit.
℣ 2°. sua circulis ẽcisio ꝙ
ut ẽcisidẽ⁹ puer
℣ 3°. tpalis nois ꝓmissio ꝙ
uocat⁹ ẽ nomẽ eiꝰ ihs
Primo sua diuinalis ⁊ cf ꝙ post
xp̃s ⁊ sua circũcisoe huit octo dies
scales ꝑ fuit dies natiuitat⁹
ex mre ꝺ̃ge ⁊ cf deuota⁹ eiꝰ
ꝓssima benignitas ⁊ ista pot
dici dies dñica uel solis laude

mars

Iouis

Mercurij

Veneris

Saturni

Isidri ī p̄. hō. de ſimo bono. c. tō.
xpe ſue de pre ſue de mre xpe
de mre ſue et pre xpe accor tem
pli xpe actor epis xpe grus actor
manens bng ī brīp nīa. et paulo
an xpm ī forma hui. Hic ſcepto
nis excelenā dñs. n. ouz. qua
ſuſcepit carne no ex carnis libi
dinoſa grauione ℣ Iz. eſt dies bti
ſtephi in qua nom̄ gſtmce ſtabi
litas et iſta dr dies lune qz ſol
luna dr̄ p̄ma ſtella q aſcendit
qz a tra ī celū mucr̄ Sic ī
pſi fuit qz p̄ma post xpm p martī
rium aſcendit ad celū nā antea
omes martires deſcendebant ī in
fernū no xpm ad illos huit deſce
dere/ unde videret de ſimo bono hō.
i. 2o. cō. ſā ex pte tpis reſurrexit
xpi ſtatu ut de corpre exeut mox
ad celeſtem habitaculū aſcendit
℣ Ita ante aductu ſalvatoris quacun
ſque pena ſuplicii no ī celo ſed
in inferno. ſtore ante tenebant
p quibus abſolucois ſuis in infer
nū deſcendit ℣ Iz. e bti Johīs euā
geliſte qui ſpūtū aquile in quo
nota. ex placabilis ſublimitas et
iſta eſt dies martī/ qz. ſ. mercs
eſt alacr̄ ſole et bnis. hō. ſuis cor
delitat agla volauit ℣ Iz. e dies
innocentū in quo nom̄ innocue ſen
tias iſte e mercurius/ qui innocen
mor. mercurius ad beluinos omz
ſe gutur/ hō. n. innocuus no inue
nit malicioſū omiſtū gſentit ī bris
℣ Iz. dies eſt ſā thome qui fuit
indubitatiſſimo martyr in quo nota
ſpualis audacie iſtinctus et iſte e
ſonus/ quia iupiter e ſtella mag
gnitud. inter omnes ℣ dies e ſā.
ſalutis qui fuit ſtabilimū cpi mig.
nom̄. hic ypocrites auctus ℣ Iz. iſte
ſimulate Deum ſeu lucifer qz. ſ.
cpi lucē ſue et honestat p ceteris
debet hic ℣ Iz. dies a nullo deno
minatur in quo bona xpm imitabit
hiſtinctus ℣ iſte p̄ dicā ſatuinus
qui e planeta terenus. ſ. qz hi
uſtinctus ad modū terre ceteris
ſe reputat bylione ℣ octauus dies
eſt emiſſois in quo nota. pene ac
tuales ℣ de tali. quia de exod.
c. tullit n̄o ſephora acutiſſima
petra et circūcidit carne ꝑpuri
filii ſui/ Sephora q interpretatur
avis eſt virgo maria. unde nulli
q xpm filiū ſuū hodie circūcidit
nō habebat niſi deus dies quo
p nobis inceptū finidere ſanguine
℣ Dicere tu q iſte dedicacies no
me hic dies. n. interpretatur die
octauus berer ℣ Deū omēz et ct. qz
ut circūderet ℣ et ꝑm hoc repro
bles ygne emiſſois. ſ. bz.
℣ Prima circūſio cordis
℣ Iz. circūſio carnis
℣ Iz. circūcīſio uigiuū
℣ Prima fit cū auferet ſuperfluitas
cogitatus ℣ Secūda fit cū reſecant
ſuperfluitas delectatus ℣ Iz. fit cū
tollit ſuperfluitas operis ℣ Prima
e circūſio cordis quod circūcidit
bnīg timoris/ timor. n. tollit et
circūcidit omne ſuperfluū a corde. ſ.
ſuperfluā cogitatōe ſuperfluā letitia
et oſolacōe ſuperfluū amore et
affectōe ſuperfluā ſuperbia et elacōez

ad hic explicit emiſſione

oia · n · ista tollit · z · timorē
a corde p̄ se · i · circūcidimini bn
iudi et auferte p̄putia cordiū
vestrorū · Et est figura gen · iii · z
rabiuha cū p̄cepit q̄ ire · z · fi
lii eius sui · z · bernach · z emp
tiui currigerent · rabiuha ·
p̄ceperat · p̄ multos · genera
est p̄electus qui est q̄z multos
cogitationū filius eius · z · bernach
fuit motus p̄electionis / emptionis
fuit motus sensitiuus · Circūcidi ·
debent ab omni superfluitate vitioz
habituha · z · cē · q̄ · s · p̄electus est
circūcidendus ab omni errore pui
cū ipsum / liberum arbitriū ab ex
cessu ois lenitatis / moris · z · cogi
tatus ab oi p̄ruptitudine ois bestia
litatis / sensualitatis ab oi superfluitate
voluptatis vitiū · & · & · & · vitiū
cidite p̄putia cordis vestri · z · cer
uicē vestrā no indurētis

Primo · q° · circūcidimini cor · a superflu
itate p̄sumptionis

2° · a superfluitate affectionis

3°. a superfluo cogitationis

Unde ezechiel · xl° · ois alienigena
incircūcisus corde nō ingredietur
sanctuariū meū / ista ē circūcisio cor
dis · q̄ fit p timore q̄z ut dicat
p̄ · iij° · timor · n · dei mortis in
dicat · z · puisemus · a corde resecat ·
malū · p timore diu declinat ab
eo · a malo 2°. iuuenū circūcisio
carnis · q̄ fit p labore · qui caro
putrēdi ne tota alias polluat p̄
scindit · Sic · n · auferendū ē ·
putredo · i · ome delectabile · z · ome

vitiosū nec p̄ primū fiat formoz
corruptela / q̄d collo · q° · circūci
si estis circūcisione nō manu fac
ta · explicat · cor · z · carnis 3°. ē bn
gnum · i · opus · q̄ fit p̄ tēptatione
vigere · superfluum · n · opus resecā
di sunt · sic · n · fructus putēdi ab
arbore sunt amouendi · z · ligna
putrēda ab orto exterminādi vide
figura · & · bñ · xx · si quis m̄ p̄
lio pulcra uxorē videret quā
sibi in thoro acquirere appeteret · z · cē
Sic nec alia · q̄ p̄ regnū · i · crucis
p̄elio est acquisita cū ipso cupiat ·
p̄ gnā · i · puā · z · p gnā · i · filiū
ymaginē nitē ē p bnficia · i · opera
ones circūcidit p resectionē superflu
itatū · puppibus largiendo / item
resecā cū qua copta ē · i · secretez
p̄ri · uicissitudine mutuet p̄ mu
lieribus reuocando / ste p sedē ·
domo ostie p̄ pre · z · matre · z · p
mundū · z · carne q̄ vitium · i · p̄ma
ut defleat p̄ opprobrio · z · detestatione
bn · & · mli · circūcisione p̄ dicit · q̄ sēz
iudicij · ie° · relicte gentilitatis ritu
multiori circūcisi est / p̄z · ij° · p ē ·
circūcisio bn · i · operationis cruz
· z · delectatione cordis · i · cogitatio
nis · & circūcisione uero mala qua ali
quis circūcidit semetipsum p̄ mul
tiplicia · z · potestate uel qua pueri cir
cumcidūt se ut dicit · ad gala · q°
nec circūcisio aliquid ualet · p̄putium
sed noua creatura · z · p̄ideam si cir
cūcidim · xp̄s michil p̄derit malo
spiritualis · n · circūcisio bz · z · no car
nalis bn · ad · phi · 3° · nos · n · circū
cisio qui spū deo seruimus 4°. q°

Iwcatu est nome eiꝰ ihus qui in
Tpetrat⁹ salus/ nā xps ihs est
Sal⁹ pcor p pcussione aflictor/
p ꝺsolacone bator p sp̄m cor
de p⁹ ar⁹ 1⁹ salum fact ipm
suu/ de 2⁹ abacuh 3⁹/ Ego aut
i dño gaudeb & ex ihū meo/ de
3⁹ ꝑ⁹ ꝓ⁹ hec aut est bita etna
ut cognoscāt te deū uerū & qꝫ
misisti ihm xpm/ In iste n̄ ne
mpe implicate⁹ 2 grauet⁹ alia ne
mpe q̄ ꝓmitt⁹ usq; 14⁹ 2 nomē⁹
nome eiꝰ adnūciabit⁹ ꝙsiliar⁹ q
deus fort⁹ pr⁹ futu⁹ scti ꝓceps
pac⁹/ bn bn bn i ꝑmo⁹ de ctu
sione habem⁹ i hac ois⁹ nobis
ihm et xpm⁹ n⁹ adnūciabit⁹ nu
tuꝫ bolitate ꝓmuta⁹ ne hic ne
ꝑ est nr⁹ salut⁹ exoꝛdi cū pu
apꝫ repuere que diligebam⁹
delere/ bn lametam⁹ ¶ Sz e ꝙsi
liar⁹ n⁹ pnce eleccone & bte or
dnacōe/ obtinuit n⁹ est ꝙsiliuꝫ
salut⁹ cū magn⁹ ꝙsiliꝫ angelꝫ
ꝙsilit pet⁹ ꝓmā eligē & bta
ordinē/ Sz 2⁹ e dñs i
In ꝓtor⁹ ꝛcisōe si qua nō est
salꝫ ¶ Qdꝫ aut dñs e qui ꝛcum
tit ꝓm⁹ h⁹ ille ꝑd⁹ bnꝫ est fort
madꝛsm⁹ salut⁹ exuacone ne
ab ecclām ꝛursꝫ gnatꝫ sacꝛs si
pet⁹ ¶ Qdꝫ est ꝑ fut⁹ scti i salu
ti ꝛcisōe & ihc oblacone qua
fit ꝓcitentib⁹/ p rpm n⁹ ad im
mortalitatē ꝛsurget qui p pe
cnā pnt⁹ scti ꝛgenerā⁹ ab
morte ¶ Qꝫ aut e ꝓceps pac⁹
in ꝑfta cū deo pce reconliatōe
pat⁹ n⁹ sue nob reconliau⁹ cuj ꝛ⁹
dnm est regnū & pax no ex⁹
tus ut nob det uere salute
q̄ no timebit defoim ¶ Tu omib⁹
his hem⁹ ihm qꝫ a⁹ uocati a⁹
esse saluator⁹ ipsa hoꝛ sibi de
est hoc e iste ꝙsidenit⁹ gⁿ⁹ diliget
ꝙ pax⁹ liab⁹ in hoc nole gremiꝫ
ihs est⁹ s⁹

¶ 1⁹ pnitentib⁹ hostiu
¶ 2⁹ exulib⁹ solaciu
¶ 3⁹ uiatoꝛib⁹ ꝛcreliu
¶ 4⁹ hospes pmptatib⁹
¶ 5⁹ egꝝ ꝓtilentib⁹
¶ 6⁹ salus ꝛpentib⁹
¶ 7⁹ honoꝛ pmptatib⁹

Quē dñs michl a deo sub noie
ihs ne ꝓpetu exhibat ꝓphe
tie timoꝛe ꝛdit hmoꝛ auaꝛi⁹ sa
nat restringit luxurie fluxu
refrigeꝛt libidis flamā auaꝛi
ce sitim tēpat ac tocꝫ uideto⁹
fugat ꝓtuꝛigine ꝓtecnꝫ g⁹
istud nome 2 deum cū
luc⁹ 1⁹ ihu fili⁹ dauid miſere
nob/ quod ipe ꝓtue dignē qui
cū pre 2 spu sco uiuꝫ 2 regnat
p ꝓfinita ꝛculoꝛ sēcula amē

Prudentes

adnuerunt eu⁹ ar⁹ 2⁹ doc
toꝛes sacre scripte tale fecisse
ꝓpetem/ Cui humanitas xpi deber

adorat

adorat

adorat

adorat

adorat z ℔r q̄ no. / quia nulla ca
tura debet adorari q̄ humanitas
xp̄i est creatura ℑ ⁊ ℑ ¶ Tertio pa
opus ꝑ deum honor q̄ debet deo
ut deo debetur humanitati ne hu
se set vere humanitate cui e ꝯiu
tu / Set adorato debet adoratio
ℑ ⁊ humanitati vere humanitatis
cui est ꝯiuta ¶ Preterea doctores
q̄ xp̄i humanitas ꝑ q̄m est & se
cui sit creatura no est adorabilis set
vere humanitati cui e ꝯiuncta debz
adorari / ꝓ q̄ diuinitas humanitas
ꝑ q̄m sit vnita ⁊ ꝑ xp̄i debet ad
mitti vnica adoratione no duabꝫ / Se
ad vere q̄ dra nulla creatura ⁊ ꝯ
dentur ē si sit separata a diuinitate ꝫ
si ē ꝯiuncta cu diuinitate dra q̄ ꝑ
⁊ vna adoratio xp̄m deū ⁊ hoiem ⁊
si alias dicet nos adorare cruces ⁊
ymagines xp̄i / Set bn̄ sciens ado
rauit bn̄ augustin aperte ꝛ̄ q̄ hab
ita dicit tres angelos ⁊ bn̄ ado
rauit ḡen ꝛc. ℑ̄ bn̄ q̄ cruta ⁊ ꝑ
ges humanitas e adoranda dra q̄
ne cruces nec ymagines adorama
q̄ ois timentes ad cruce ut ymā
ges ꝫ tendatur ad xp̄m / bn̄ q̄
dicimꝰ tua cruce adoramꝰ ꝛc
tui ut sepe ut si dicimꝰ xp̄m ado
ramꝰ / & ymagine no dicimꝰ
ad pictē nec ymagine extendimꝰ ad
pictum ꝫ ad x̄m q̄m ymago ei
no est adoranda ꝑ se cruta nec
humanitas ni ꝑ q̄m ꝯiuncta e diu
nitati sc̄ xp̄m deū ⁊ hoiem debz
adorari

¶ ꝑ cū ylore cordali z reuerencia

¶ 2o cū honore metali ⁊ ossecia

¶ 3o cū dopno ⁊ obsequio corpali

¶ 4o cū laude z deuocoe spuali

¶ ꝑ. aperte ꝛc. timete dnm ⁊ da
te illi claritate ⁊ honore q̄ debet
hō. iudicij eius adorate eū q̄ fecit
celū z terrā mare ⁊ oīa ℑ q̄
eis sunt ⁊ fontes aquaꝝ / & 2o.
ait. 4o. timui deū tuū adorabis ⁊
illi soli seruies ¶ 3o. debemꝰ no se
cundū ꝑ diuinā no carne ꝑ luxu
riā no ebrietate ꝑ superbiā ꝫ deū ꝑ
punire ꝯsuemus ¶ ꝑ. auꝛ. voluntate
patiente ¶ 2o. dnīs obedire bn̄
licet ¶ 3o. nutrire mundicie ⁊ casti
tati sibi ofere bn̄ ꝑs / aferre
1. ad. deo gliaz ⁊ honore aferre
deo gliaz nos eis adorate sum
ꝯ ad. ste eis ¶ 4o. debemꝰ deū la
dare. ꝑ cū laet ꝑ deuocone / cor
de ꝑ dilectōe / anie ꝑ affectione
/ pce ꝑ genuū flexione ex̄m bti
pauli. ad ephe. 3o / flecto genua
ad patrē dn̄i nri ih̄u xp̄i / bn̄ aperte
2o. p̄decat ⁊ e. seniores aur̄ ceci
te in throno ⁊ adorauit ꝯcidentes
⁊ seca seniores ait ⁊ ꝯfecit cor
nua sua ante throni dicēs dignꝰ
es dne deꝰ nr accipe gliaz ⁊ hono
re ⁊ virtute q̄ tu creasti oīa
⁊ ꝓpr tua voluntate erant ⁊ creata
sunt et se. in fine. ℑ. c. dignꝰ e
agnꝰ qui occisus est accipe virtu
te ⁊ diuinitate ⁊ sapiaz ⁊ honoꝛ
⁊ gliaz ⁊ benedictōez ⁊ cet. usq̄ ad
24. seniores ceciderunt ⁊ fecerūt su
ab ⁊ adorauerunt ꝯcidentes q̄ ꝛ fe
cerunt hodie usq̄ tres ꝛeges ait
nus aperit verba the. ꝑ pasiupti s.
ꝑtendentes ⁊ cet ¶ Tertio quidē verb
dno ꝯcedit ostendit q̄ hodie

isti tres reges xpo fecerunt .s.
¶ p̄. honor ī eis de fide q̄ p̄dicti
¶ 2o. seruor dei occisis q̄ admisit eū
¶ ꝑmo ondz ⁊ cl q̄ p̄dicentes bu
uōdi. p̄ ex q̄ natiuitate xpi fi
admirati dicunt ut inuenire te
tymonijs ꝓbare[n]t fuit .n. ꝓbatu
p̄. p̄ anglos qui in sua ꝑtē le
tant[e] ꝙlia in excelsis deo cātāte
fuit ¶ 2o. pastores qui sua mitti
ꝑsente in te illa regia diuulga
uerunt ¶ 3o. p̄ symeonē z anā ꝓph
etā qui de xpo manifeste ꝓphetauit
¶ 4o. p̄ istos tres reges qui hodie
cum xpo se pugnauerunt ⁊ ut hic
ang matiaz festū faciamꝰ aliq̄b
q̄nes / p̄. q̄ō ast̄ fide tpi herodis
nā sz ī euangelio p̄ dictū herodis
regis ḡre nō dz ī dictū cesaris aug
ti qui erat monarcha ⁊ a quo
debet notari. i. nō ꝑm gloz. ad
euidentiā q̄ erat ꝓpleta illa p
phia. gen. 49. nō auferet[ur] sceptr[um]
z cet. ¶ Quia nō ꝑm ꝓpt[er]m ut on
dat ꝓphaz ꝓpleta ee / dimisit ig
tu herodē sūm stroz cessabit hinc hīn
ex ge. n. nō ingelbat regē nālem
sig[nu]m erit q̄ leuat sūm stroz. s. xpm
uil p̄ dia q̄ hinc lucas detrimit
tpi. p̄ dicis cesaris aug̃ti. 2o. tm.
exist edictū a cesare aug̃to ⁊ nō
dfrate ꝑui sto matheo detrimit
p dicis herodis ꝑuis q̄ lucas
erat annexum ¶ 3o. q̄. quare fue
rint tres ꝛndet gloz. ut p eos
gentes q̄ ex tribꝰ filijs noe uate
sit dilatē. ad fidem ꝑfigerent[ur]
uel tot fuerint ꝓuincie q̄ nūeros

ī suo gnitatu duxerit leo. tui
ī egipcē dr q̄ fuerint tres q̄. tbi
mgō magis in regione orientali
stella noua clarissima appuit ¶ 2o. orientis
q̄o ꝑte potiꝰ ab oriente uenerit
qua ab occidente uel ab alia ꝑte
tre rndz ēpositū bn fides mansit
ueri nūq̄ fidei ꝓcessit q̄ fides lu
ne ē maz ⁊ fides stella ē orientat
ubi sol oritur q̄ xpo ꝑ fide ꝓhibitat
cordi fidelium ¶ 3o. q̄. ē qm uenerint
dies q̄ 12. die a natiuitate xpi uio sdm
aug̃ ut quidā dicunt q̄ tuc nō e
rat in iudea set ī egipto ¶ 4o. q̄
modo ī breui tpore potuc
rint p̄. rō ꝑm augusti. q̄ hic fini
tur diu[er]sa nā ad quē uenerunt duce
bat eos ⁊ fuit p̄. sic de alijs.
¶ 2o. rō q̄ debuit diu[er]sa uoc
qui habuit tm̄ ī bida una die q̄ iudea
bus q̄ p̄ cuiere ī tribꝰ ¶ 3o. q̄ iudea
uare uenerunt dico. q̄ ꝑt ꝓphaz
balaā q̄ ē sūpta mor. 24. orietur
stella ex iacob ⁊ exurget uirga de
israel ⁊ percutiet duces moab ⁊ ui
ūniuersa ꝓsessio aug̃ti rō illi de gente
balaā elegit 12. uiros qui assi
debant. p̄ singulos mensē ad quem
uolebant uidere uictoriosum. ubi sta
bant 7 h dieb[us] omnib[us] ut deꝰ illis
illa stella q̄m ī nocte natiuitatis
uidere uolebat ⁊ debuit sig[nu]m
pueri ⁊ ī capite cruce omnes et
diu[er]sis ꝑte ī terrā uidi ⁊ hinc
ingressis puerū natū q̄m steterit tres
electi p̄ anglos uenerunt ad adora
dū ¶ 6o. s. q̄ fuit illa stella ⁊ fue stella
rint 2 ōpiones quare ꝑma dicit
q̄ fuit anglꝰ qui pastoribꝰ appuit

deu nel ad rege credere huius
petuit ista ¶ 2us. no ut sublevetur
mps propria / tho. 3. fectore sa
bit missus ad ysolidandū corpus pue
¶ 3us. no ut i auro ostenderet reo. e
thuris fit de auro / ps thure sacer
dos qui bt sacrificare ps mmi hua
mortalitas ¶ 4ti. qo bt quilz istoz
regū hec tria portaverit 2 Bz. q
sic bn glo. sup mt. magi sc̄ndū
est q bnagssē magoz hec tria tule
rit q singla singli quia hec ogeru
it mistēio quia oib ucre xpiaq
xpm deu 2 regē et ppsid gfite
¶ 5ti. qo e ubi iuenerut et dr. q
i stablo bn bery berd. na alie for
det stablin no pus ofendit. non
scandalizt. latuit psentia puerū
venerit. adorat ut deū pfecto qui
cos duxit ixe 7 instruxit 7 qui
p stela foris admonuit ixe i cor
bo cordis exortus 7 ixe alibi q
faciat o magi quid faciat tacetes
pueri adorate in tugurio m bi
bulis pauis gl. ne deg e iste qd
facit q deū offert al aurū q
rex est ixe / ubi aula regia ibi
thus ubi regalis curie fragrantia
mirra aula est stablum 7 thus p
sepm curie fragrantia ma 7 ioseph
¶ 6ti. qo e bt isti magi crediderut
isti puerū fore deū ¶ dr. q
sic ro. videt. Bz esa. i. omi. z
sup mt. iste magi no adorasset
infantē no intelligētes adorasse
homē 7 alicui⁹ dignitatis existimasset in
cui⁹ vu leo adorat i curie ubi
i pfectura cui ast. subdit. ro
iste est magnitudo pmittat glo
rie ad ro angli exultent

sidem obsequi dant 7 reges tre
pidant de senatores sapie gen
tium. 1. gentium curiat. Stupe
cui videbit primo 7 mirteor celo
estio ysrine i presepe medio
7 sup astum petetur ¶ 7mo. qo e
stre stella disparuit ¶ 8vo no est
ut recte theent recurere ad cu
rtē regia bt qui mot fuerit
celesti signo confirmaret. deco
ytheo et sic multiplicarent. testi
moia ua stim dixerunt eis q
t stellam nasci deliguit 2us no ut
xpi nativitas manifestaret. i ihm. p
homes gentiles / et figuraliter. q fides
xpi erat a gentilibz denote suscipi
enda et a judeis i maiori pte
i sua pfidia remanentes resistere
na reges qui gentiles erant xpm
denote quesierunt et inuenti ado
rauerunt / sacerdotes judeoz audi
entes xpm nasci p celeste sign
i nullo sint moti ad vm requirendū
seu venerandū ¶ 9nus. qo stre exeu
tes. ihrlm stella antecedebat eos
cui jā erant de via 7 villa certi
ficati. spm esoste. ut videntes ob
sequi stelle legis. intelligent dig
nitatem ¶ 10mo. no erat aliqd p magi
festus puerū nr̄m dominū illustre
nr̄e mortis pcium ¶ 11mo. quare p
alia via reuisi sunt i regione
sua / no est q 7 si ad herodē red
dissent stim veritatis ad mysteriū
pueri Bz q. deo ordinante q
aliter moriendo fuerit p angelum
moniti et q hec sint sua intentio
sequitur manifestat q ei videret

qo
stella.

qr

qr

qr

q̄ magi nō venerit ad eū credd̄
inchoat̄ ē ⁊ ipse veritatis fuisse
ad eū venit Qz postq̄ audiuit q̄
pastoribꝫ magi nūciauerunt sine
d̄ꝫ agna pu[er]o ꝓhauerit ⁊ eis
i templo fieret sententia cognou[er]
se illesū a magis ⁊ cogitabat q̄
xp̄m interficeret set interim fuit ti
tum q̄ cessaret ad instantia filioꝝ
suoꝝ cū quibꝫ litigabat ⁊ huius
me roma et cū nec ibi esset i tan
tis ⁊ ubi dicitur q̄ magi eū na
tiuitatis nūciauerunt ⁊ fecit gladi
omnes naues quas ibi reperiri
impleri est ꝑ. ps. i spū veritatis
ytreres naues tarsis finalis pur
roma ⁊ obtenta ea d̄ filios reddi
it i iudea ⁊ fecit occidi omnes
pueros qui erant i bethleē ⁊ in
omnibꝫ finibꝫ eius ab vnatu ⁊ in
fra · ii · a diebꝫ annis ⁊ c[etera]. q̄ ipse
stetit ꝑ anni quo venit roma ⁊
quo resistis est cogitauerat q̄ xp̄s
est bimus ann̄ ⁊ aliquos dicit io
fecit occidi omnes pueros sicut
dauid ē ut x̄p̄s. put ceteros no
ceretur Qz xp̄s in figura i egi
pti / ma omnia apparent i sompnis
ioseph dr. ampx pueri ⁊ matrez
eius ⁊ c[etera]. usq̄ ad ydumeā eū
⁊ fuit ibi .i. anno usq̄ ad obitū
herodis et hi isti duobꝫ annis pu
tant duos filios ⁊ cū grauat
infirmitate fuit dictū q̄ nūc fr̄e
gaudebat de eius morte ⁊ fec eū
iuffici / fuit aut dom q̄ iudey
gaudebant ⁊ fecit capi filios mu
lieres ⁊ maiores dicens sore eius
cū alia de corpore egr̄diatur fac

ab omnes iuffici ut me omnes
habeat flere ꝑ nō fecit vnus omnes
diuisit / iste heredes th̄ morte
fuit crudelissimus pueros arripuit
gladiū eorum illoꝝ et se ipm in
terfecit / fuerunt tu tres heredes
ymo ascalonita qui iuffecit hic
octes Cxx. antipis qui iuffecit
iohnē bīatz ⁊ illustre x̄p̄m. Cxi. a
x̄p̄o qui iuffecit brm̄ iacobū my
noie ⁊ martirizauit brm̄ petrū
Cxii. qo ē / q̄re dr̄ respōdit dicendo
eū nulla legat̄ interrogē ⁊ dr̄.
q̄ dz nō ꝓtestiꝫ exterioꝝ tu inte
rioꝝ precepit bū gl̄ō sed mox
tacens clamabat · exod. ix. sic
ista pio affectu interrogabat quid
uiderat diuina voluntas Cxiii. qo
eū audent venire ꝑ herede q̄re
morti fuit ocultre fugere ⁊ red
dere p alia via nonne scandalizā
tur erant i pueris dicit ēsp̄s. si x̄p̄s
i omnibꝫ potentia diuinitatis deinos
trasset ne crederet̄ bene ho io
iudei venit̄ signa h̄uiusmodi
n̄c fuit scandalizati ꝑ sunt
erunt i fide testimonio stelle ⁊ p
phie et ydem ēsp̄s. sup ait. ex aliis
gentibꝫ principe fideliū fieri me
ruerunt ꝑ quibꝫ impetu e fide
dignoꝝ humilia videntibꝫ ⁊ inter
ligentibꝫ alta deo magno i hoīe
pue qui eū bene sentiebant adhuc
fuit eū dicens Cxiv. q̄. ē. q̄m sal
uū fac fuit iste reges iudee ēsp̄s
sup .mt. magi. venisti fuit i terra
iuda colle deū ⁊ predicatores mul
tos erudierunt denicp̄ eū thomas
apl̄us missꝫ ad indica illa ascen

fuit ei⁹ baptizatu fuerunt coadpi
tores predicacois illiꝰ ¶ 20. qo
ſm⁹ miracla fuã fuit dr̃e ih̃u dico q
3⁹. et ſm. alios. q⁹. ñã hoc fuit
xpũ adorauꝰ / 2⁹. tali. dre qñ ha
buit ẽgſſu duos ⁊ terdeñ dies
fuit a uobis baptizatꝰ ſu iordã
ne ⁊ apparuit ibi tota trinitas pz
i boce fil̃ i forme ſpũs ſc̃i i co
lube ſpe p⁹. q⁹. 3⁹. hic ē filꝰ me
us in quo 2 ¶ dre qñ huit anos
⁊ terdeñ dies mutauꝰ aquã i vi
nu ¶ dre qñ huit xxx anos ⁊ ter
deñ dies. ſm ds. ſtacuꝰ. q⁹. impla
uit / de. q⁹. tulit. Sz qz no pmit
tit feſtum hoc. fit feſto de p⁹.
mirtiro / g⁹ dre p eſtꝫ de 2⁹.
p⁹ dnica poſt octauas epłe de
3⁹. ⁊ i e⁹ de ec̃ ¶ 21ũ. qo ē dre hoc
ſm romanũ oficiũ no dicmꝰ duc
labia mea ⁊ ꝯ quia iſta ſtatim
ſtella apparente veneriꝫ no locutꝰ
⁊ ſtatꝫ no. a nocte ſtatꝫ inuadꝰ
¶ 22ũ. qo quare no dicmꝰ bꝛeuiter
p⁹. no. ad eludendũ ſimilitudinẽ hero
dis qui mittit ad quemꝫ ſtatꝫ
⁊ ſtatꝫ ut dicit locꝰ naturaliter
ut ſi poſſit xm̃ interficere ⁊ no quia
judey fierent pibitati ⁊ nolierũt
venire ¶ 23ũ. qo eſt dre no dicmꝰ
ihũ / no ē qz no legimꝰ magos
verbis oꝝ exibuiſſe ſz opus no le
gimꝰ qz aliquid dixerit ore ¶ 24ũ.
qo ē dre dz i tno noctis qz judei
qui nolierũt i xpi natiuitate
credere i fine mundi adorabũt qz
quereret ad xpm / ihũ ps querẽ
tes ad teſtꝫ ⁊ ꝯ. uſq; eruce
et alibi reliqua ſic ſolue ſicut
ut dicamꝰ qz ſtat i ps / prudamꝰ

cum deũ ploremꝰ coꝝ dño ⁊ ꝯ.
uſqz iuſtꝰ eꝰ ſimꝰ. n. xpi oues
et ipe paſtor qui duxit nos ad
paſtũ ſuũ dr̃e dr / q⁹ nob̃ gradꝰ ꝯ. 2 ꝯ.

Dolentes ſicut
ſuꝫ. 2⁹. doctores ſac̃e
ſcripture tres ſuerunt opiones. q⁹. p⁹a
qñ debemꝰ xpm credere ⁊ dico q
i tria puritate ⁊ ſanitate ⁊ no
in antiquitate 2 firmitate ſz i pu
ritate ⁊ ſanitate / ihũ jo. 29. ci
ſcierit me i toto corde ſuo in
veniaꝫ a nobis ſdm̃ ihũ ler⁹ i ſmo.
1ũ. ſi nolimꝰ fruſtꝫ querere dñm
querꝫ velocitez querꝫ frequẽter
querꝫ perſeueranter ꝑ ad illo q
rerꝫ. a. n⁹ p illo ad quẽꝫ ut
ab illo ad a⁹ veniamꝰ facilꝫ ē
eſt. n. colũ ⁊ tritꝫ triticũ qui
ut ſic querens no inueniat ſic
petens no accipiat ſic pſtanti no
aperiatur ꝓpt q qz 2⁹. pſalꝫ 3z
ci adhuc preꝫ ecc cepit querere
dñm ¶ 25ta. qo ubi pponꝫ xpm
querere dico q no in inferno qz
ibi nullꝰ eſt ordo ſz ſempiternꝰ
horꝝ pibitur / no in purgatorio
qz ibi meritꝫ no p⁹ ceſſe / no
in patria ſed qz ibi pnꝫ ē xpc i
hac vita querendꝰ eſt / ihũ ps qri
te dñm ⁊ viuet anima vꝝ ihũ no vꝝ
ggos. i moralibꝰ ſuꝑ ie. querite
dñm dũ inueniꝫ poſt no vr deꝰ
⁊ ꝯ. eſt in judicio videbitꝫ ⁊
ꝯ. no erit n⁹ dñs in judicio apparit

⁊ videre ꝓpter ⁊ audire no ꝑ et sc̃ā
nem ⁊ quidā exꝓla illud q̃rere ē
q ꝑ ꝑmitti illud dr̃ō q ꝑ stare
illud q̃rit q ayrtan ꝑ cord bois
id cāt. ℣. q̃rebā quē diligit aīa
mea ℣a. q̃ in quo loco q̃rendꝰ e
et ℟. q ī cēm quadruplici mōe
℣o. ꝙrit dei amatores
℣o. ꝙrit xpi adhuctores
℣o. quia ibi oīs exaudit
℣o. q ibi deuocꝰ infundi
℣e ꝓmo vsq; ℣o. venite adora
mꝰ ad mōtē dñi ⁊ ad domū dei
jacob ꝑ ℣o. quia ibi deuocꝰ infu
ditur. ad. ℣o. ihm q̃rite vbiq
ꝑmū nō est hic ſ̃r supple ī cēm
℣o. q ibi xpm̃ ꝑmisit hic. ℣o.
ꝓst triduū ꝑmenerūt eū ꝑ tē
plo ꝑ cant. ℣o. q̃situ illū ⁊ nō ꝑ
uenī &c. ℣o. ꝓh. ℣o. quicūq; de
loco isto orauerit exaudiet de
celis &c̃ ꝓm̃ q̃rendum ⁊ reuertī
mꝰ ad dñm &c. vsq; ad. ⁊. letis
mihi eos ī domo oīonis mee &c̃ ad
⁊. qui q̃rit ꝑmittit ⁊ pulsanti ap
ꝑietur &c̃ ad. ⁊. ꝙrite dei vbi
q̃rite ni ñ secum sit oīa q̃re ē
utile ni nobis oīa ꝯa sint ubi dili
gite ubi nobis certū sit oīa ℣i
esd̃ ſ. nō ℟. ꝙ nō debent oīa nō
emere et ſ. aūt nō habent solicitā
⁊ q̃rētē nō ꝑmittere &c̃ dns. ñ. opatꝰ
adee a vtte huius negocijs ꝑmo
tū ee ⁊ diligentē ee ℣i mihi
ꝑfecit dñe cant. ℣. q̃rebā quē di
lexit aīa mea ℣o. ℟. q̃ dñe ē dili
gendꝰ ꝑfecte. ℣.
℣o. ut benedicam
℣o. ne derelinq̃m
℣o. ut roborem
℣o. ut ꝓlem
℣o. ut glia habeam ad. ℣o. ꝑmū
q̃rite regnū dei ⁊ hec. vsq; nobis
℣o. ut ne delinq̃m ℣i ꝑ ℟.
ut ꝓlem nō derelinq̃es dñe
tūs te deū ℣e ℣o. ꝑ q̃rite dñm
⁊ ꝓhemini ⁊ hec. vsq; semꝑ &
℟. amē. ℟. q̃rite dñm ⁊ viuet
ēr̃ bēd. augꝰ. sup ꝑ. ideo nō ex
pone ac facie videmus sicuti e
adhuc ꝓmittendi erit ⁊ sine fine
q̃rendi quia sine fine amandi ī
sophoie ℣. q̃rite dñm omēs ma
gis ꝯi tire q̃rimus gſ. xpm̃ ei
amore ⁊ dilectōe ei feruore ⁊
deuotōe ei honore ⁊ cultu. tri
dolore ⁊ ꝓfectōe ꝙrendo ubi nr̃i
thē ꝑfectiꝰ ſ. dolentes q̃re
bimꝰ te ꝑ quē quidē ubis
ꝓfitentes audiat ℣o. ſ.
℣o. sua ꝓfessione ⁊ laudatores
℣o. sua dilectōe ⁊ ꝑfectores
℣o. sua dilectōe ⁊ saluatōe
Primo audiat ex ꝓte ꝓfitentiū
ꝓximo q̃ dolentes Unde triplex
inuenio dolore in sc̃a ſpūali ℣a
est virtuosꝰ ℣a. vitiosꝰ ℣a. est
doloris ℣oloꝛ virtuosꝰ ē ꝑfe
⁊ ꝓficuus ℣oloꝛ vitiosꝰ ē inhi
die ⁊ detestabꝰ ℣oloꝛ tedios ē
bioletie ⁊ dispatꝰ Primo ē la
udandꝰ ⁊ ꝙrendꝰ isto dolet ꝑfm
℣a. ē odibilis ⁊ fugiendꝰ isto de
lent imꝑfm ℣a. ē terribilis
⁊ formidandꝰ ⁊ isto dolet dicti

¶ Primus gr̃ dolor est birtuosꝰ qui ꝑtine ꝙ ꝓcessus ꝙne hui⁹ ꝑsone de quo nr̃i dolent ꝓpter quꝰ dest dolor ꝙne ꝑuersi de quo dr̃ ꝑs dns oꝝ fecit illi fily sedi dolore eius ⁊ io hic ē dolor de quo ille iob. 6o. loquit⁹ dicens uerba mea dolore fuit plena ⁊ sagitte dñi ī me fuit ⁊ furores mi⁹ litant ō me ꝓ quibꝰ uerb⁹ ondit⁹ ꝙ debem⁹ dolere. s.

¶ 1o. ex gnitate lectiõ delictoꝝ

¶ 2o. ex gnitate pene tormentoꝝ

¶ 3o. ex amissõe salutis gaudioꝝ

¶ 4o. gr̃ debem⁹ dolere si ꝓsem⁹ pena mortalia ꝙ gnissim⁹ ī hc ꝙ de uerba mea dolore sit ꝑ ple ta/ qm̃ ut. oꝝ. ꝓpter delicta gnitatis dolet ⁊ ꝙpugi⁹ tue uerba dolo⁹ fuit plena ī ofessõe ꝑ. ꝙ. ex cultu nr̃e mercis ⁊ dolor⁹ mei locum fuit/ ubi ꝙ. bm̃ ⁊. mort⁹ exponens uerba mea dolore fuit plena dicit quꝰ ꝓcessu tõe ꝓpter diligit dolere. iuꝰ dolores nestr/ iusti. aut ideꝰ dolore fuit plena ꝙ quisq; pena tollerent ad q. loquit⁹ sustinet h. ille/ cui ꝑ. & dolor mei fuit dolore ī me oꝝ meum merens

¶ debem⁹ gr̃ dolore & tristꝰ gnitate mercis/ qui hc bis dñi ofendisse xpi gnis ꝓdidisse ꝓfessionem actissimisse lume amisisse ⁊. debem⁹ dolere de ꝙnitate ꝓpter tormentoꝝ. s. de tribulacõib⁹ ⁊ angustijs hui⁹ mudi ꝙ ī nobis ⁊ ī aliꝭ cernim⁹ di. die. ista. ut. hi dent nos mouere ad dolend ⁊ solacia huius mudi ꝙtemnend io dr̃ fugite dñi ī me fuit/ nõ afligit ista talia sic fugim⁹ dñi ꝑs fugite tue acute io agit. ī quadã ꝓpria est ista ẽstia ⁊ si dicit ꝑ bm̃ multa bona alienꝰ tribulari no ꝓplicẽ dolore ꝙhi ne amore ꝙhi h. ille. ꝙt ꝙ bm̃ ꝙhend. mor. tende ipsꝰ ꝓfectꝰ ē ꝙto ꝓfectꝰ sentit dolores alienos/ dñi ꝓcedẽs & ostim te ꝙdicis humane/ ei pecꝰ tã fortem ꝙ cor tã limpidũ ut ꝙmpto no ex ꝓmat lacrimas nõ effudit ei ꝓxim⁹ ul amisa morbi ul pietatis ꝓtect⁹ ut ꝓtect⁹ no ꝙrat⁹ dolentibꝰ nec dolear ipe xpi. fidos ei bidisse ma ria ⁊ fideos ꝓfectꝰ flentes ꝓfectꝰ ⁊ turbatꝰ semet ipm̃ ⁊ lacrima ta ē h. ille/ ubi. 2o. ꝑ. 1o. dolco si. te ꝑ. my. ionathã nõ dolore ⁊ mihi amisti ⁊ ꝙcor debem⁹ ostim ꝙ oppꝛ subi fuerit ꝙ. se. ī. ꝓfessõ dos ⁊ no doluerit/ ubi dolor ī hc mu do multiplex sentit⁹ ꝑ. nec ꝙ destruit⁹ 2o. sentit⁹ ꝙ fidꝰ solet amdere ¶ 3o. infirmitate ꝙ quis solet affligi ¶ 4o. solymidinis ꝙ sepe soli mstigat ¶ 5o. ꝓpꝛ ꝙ aiam solet educere ¶ 6o. mort ꝙ soli aiam destruere ¶ 7o. fortitudo ꝙ fidꝰ non soli refugit & ꝑ. cr̃es 2o. cicer dies ei⁹ dolorib⁹ ⁊ erumpis ꝓli fuit ne ꝑ morte mete requesc̃t & 2o. m. ꝑs/ si aut ī ꝓcessibꝰ ocurrim⁹ aut ꝙ ut usq; dolor de 3o. ꝑs/ defert ī dolore uita mea/ & 4o. ꝑs/ dolores ne ꝑ turbent/ & 5o. m ꝑs/ ꝙpt dolore

sagitta

dolor

dolor

ꝛ peperit ſuſcipiente de ꝯ. vſq; q. e. in dolorib; dormiet ſup talib; in dolorib; boꝝ affligi⁹ aia i. bñ tra / vſq; n. ſic fugite dñi id ē ps xli. fugite tue ꝓfixe ſue ni⁹ ¶ 2° de bonis dolere ex amſſio ſpualium gaudior ꝙ terrores eis ꝓponunt hñ me / nichil n. eſt tm dolor ſui nel tm terribile ſic amſſe gaudi ꝓnudiſſ de tali dolore dic ps. circūdederūt me dolores mortis mors n. eſt amſſio celeſtiū gaudior bñ ps dolores tui ceperūt me dolend ē ꝙ. ſ.

¶ Tm⁹ ꝑ fuit⁹ ſolacio ne admittat⁹ ꝙ ꝓpriꝰ ē ꝛ ſtimꝰ dimittit

¶ 2° ꝑ etiā ſuplicio ne ꝓmittat⁹ ꝙ ꝓ ꝓmiſſ ꝛ mihꝰ aſſubit

¶ 3° ꝑ gmiſſe ſtrages ne obſtruat⁹ ꝙ exitꝰ ꝑ nlꝰ cādit

¶ 4° ꝑ ꝓpti exidio ne ꝓſtranat⁹ ꝙ mſtraꝰ ꝙ cordi ꝓnabit

¶ de p°. ꝓ. q. ꝙ fuꝰ ē dolor meꝰ ꝓpriꝰ / de 2°. in ps. xlj. dolor me renouauꝰ eſt. 2. 16. nō deſtr dolor meꝰ / de 3°. ꝓ. ꝑ. dolor meꝰ ſup dolore meū / de 4°. ꝓ. 30. inſanabil bñ lingnas ſuas ꝑ dolore bñ beꝝ me de regꝫ bombitꝫ ad regēs ꝙ maledix in anūpnū ignis dei cit⁹ etꝝ. q°. bi. deꝝ dolcat bñ eres ꝙ amiſſuꝝ ꝛ iuſti videbūt gſidera tes ꝙ euaſerūt ꝛ lemebūt⁹ ibi. ex fletꝰ. 2 ſtridor dentiū fletꝰ quib ab igne ipꝰ nō extinguit⁹ ſtridor

ob xpm qui nō mortuꝰ plāne fletꝰ ex dolore ſtridor dentiū ex frigore h. ille / bñ vſq; 12. tor mores ꝛ dolores tenebit ꝛ q̄ ꝑturientes dolebut bngſſp ad ꝓpriū ſuū ſuꝑebit flores ybuſte bñ. q° ꝙ tales ꝓnas euaſerūt id aptꝰ 21°. abſterget dñs omē lacrimā ꝛ uſq; ciuit⁹ ondit⁹ ſua affectiōe ꝛ mſſione ꝙ ꝓbatiꝰ nos ꝓpriꝰ fetes debitꝰ ꝓmꝰ ꝙ ꝓcue

¶ ſic redemptor ꝛ ſaluator ꝑ nob ē crucifx

¶ ſic ſpꝰ dector ꝛ ꝑdicator ꝑ nob humiliat

¶ ſic mr̄ſtr ꝛ pastor ꝑ nob ondit

¶ ſic glificator ꝛ reformator cum gaudi

¶ de p°. ca°. 16°. dicat anglꝰ ihm ꝙ tib nr̄i. mēti nō eſt hic ſ̄ intꝛ peritiores ꝓficiat⁹ bñ beꝝ beꝝ de diuoden ꝙdibꝰ ſhulitat

ex ē remanꝫ ſuꝑſtitio iſto colligne ꝛ bñ ſolū ſequens ꝓ ꝓpoſito

q̃ da blam̃ esta fosat[m] [illegible] el [illegible]

Asce.

quirimus ueritate xpm i nob-
& pris & i sui no ps nos met
pos iudicado & examinado ps xpi
mis cor malis gnrado & i sui
ns mudo cord ge plado so scipie
o. ps simplicitate cordis qrite il
lu qui fuerit ab illis qui no
reputant illu / & 2o. ps letetur
cor qrentm dnm. bn ait leg. tu
abet ihus tota galilea docens
i synagogis cor & predicans e
uangeliu regni dei dicebat. u.
metuentibus & hor tu ad scandalu
qua ad religiosos ysa. b. no nul
los ps stola humilitatis magis ad
cere sub alis mtis & humilis
magri gnus insolescere & om
plig fr in claustro qua si fuis
i scto h. ille / bn ps. isa. qui
exultat cor suu qrit rupturas
/ & 3o. p. pe. 2o. ca. Si patrem
aduocatu habemus apud patrem ihm
xpm et ipe propitiatio p peccis nris
unde bn / o homo seqund hos
accessit ad deu ubi hos filiu aut
prez et aut filiu mez filig osse
dit pred lazarus & ulnem et mi
ser filio petro & ubem nullatr
terit esse repulsa ubi tot erut
intercess. ihsus ihs / to trem. 3o.
hos e dns spualis m ei & ad
qret illu Ps 2o. thoz 3o. serui
tem bias mas & gnanz & reu
tam ad dnm / et bto bn. &
si diligedo deu nemo te dne
fiere hs. il. qui te prius inue
nit hs gr inuenit ut gnuis
dicit ut inuenias potes qri

& inuenri no nisi inuenti / deo bn
agit. hei dne & eque bictis hinc
de cinere ut leter coram te cor
pfecto quare. j. ad corinth 12. q
fine ue habudet / frute s. xpm ut
habudet in gnu Ps. audit mea yn
teto & saluabo qua te. qi dum
penitetes xpo uere dne tu es. s.
Conuertis pn qua se recoliget q
est burg. humilis
Lume. p. quod se dirriget in te
nebris sita.
Lex. q bono tpore sunt deliberi
Ihs. qua munera bona. sunt
istis premiari
Ps. 2o. ps / tu es firmamentu
& refugiu meu es. tu. bn agit
i oiem euangly Liber ihs pn cui Ihs
tate q dicit. sicha. jo. 4o. se
fatigatus ihs ex itinere sedebat
sup fonte / no. n. fruster fatigat
burg dei / no. n. fingit. p. que
fictiora retrahunt quo deferet
fictiat. quo prie figuat. 10.
iob. 18. mutemy me stu eig apd
te est / & 2o. ps tu illumyas lu
cerna mea dne / bn alany & Q9
ione me. dy. e splendor mihi
defluens no mouens fons sep
saturiens / & 2o. ps apud te e
fons vite & i lumine tuo videbi
mg lume bn. bto bry i synce
. ss. qua dne i mia ps manifi
es i justicia qua quidem in
gm. dne deus. nr. / no e q simil
sit tbi mundator copiosime / re
munerator equisime / liberator
pissime qui restituis humiles / iuste

iudicans precetes / iniquitates ipsi
uias ipsorum. Ille / & ecce ps
pris dei est. & + dic mihi quia
tu reddis unicuiq; iuxta opa
sua. & ro. agit. sup ps. 26. q.p
mi ptez dei est. Iudica me deus. & q.p
mi ult. Ante deu meu confitebor
& se mi det hic p gliz & in fu
turo p gliaz quā nobis ocedat
ipe filius dei & cl.

Primum capitis sequentis

Penitemini & con
uertimini ut deleantur pcā uestra
[illegible]. 3o. Repio i sacra scri
ptura p. duo hic q debet ho
mine excitare ad penā seu ad
penitendu / primū est amor xpi
quē ofendimus / 2i. n. crucifixa
xpi cogitatione & unus iustis
timus ponderatione magnus
haberetur cum quitendi ad deum
& fugere penas de penis / cū bn
b. atende ihm nūm fuge hospitio
inclusum filii pausabo fugiēte
i egiptu secūte in asino uidi pe
dente i ambulo / quod ista cogi
tamus si simus i penis torqueri de
beamus querere ad penā / ht. ecc.
23o. quertere ad deum & relinq
pna pena ante facie dei & impune
ofendicula 2m. e dolor p gliā sua
amissa / nā homo qui pō erat dei
filius p pcm factus e diabli filius
qui pō erat familiaris & amicus xi
p pcm factus e inimicus / qui pō he
res erat gliē dei factus e exul
dignum & deleri de li. uite &
& hoc deleri delere & plangere
deū sumus in tpe boni / cū bn
b. in li. meditatione bene pen
sens semp e in labore & dolore
dolens & pcās pterita / laborā
us ut caueat a futuris. Deinde
quid prua e pcm male plange
& plangenda penā no gustare
io ezechiel 33o. quertimini a uiis
uestris pessimis & cur moriemi
domꝰ. ihl quertimini & uiuite
male uie pauce sunt i cogitatione
peiores i ore pessime i ope
rib. pene quia peccauimus. q
e tanta q si homes posset reddere
ad faciendū pnam tantū faceret
q nō posset oretes explicare. Et
n. ibi. 2o. horribiles pene so
lent. 1o. quertimini ad me i toto cor
de uro & cl. In septimo q̄ mens
le compunctionis oculos debemus hi
flere ut redemptor noster xps. Ieri &
nunc flens quem debuit & pri. ult.
redibit i die nouissimo & i pla
tu sup cū uiro debemus hic plā
gere ut solemne ysay. ult. qui
sic mater blandit filiū & ego
consolabor uos. 2m. e nos mori
qua peccauimus & qua quotidie pec
camus / cū bn. gregoꝰ. dicit
nre mortis nobis pnotio ee debet
ut du semp ignoiam semp ipsi
us ee credat & semp pro illi nunc
manꝰ / cū de illos. qui nolunt
perire usq; i mortē aperiem
sit. pectus e cor dupliciter in
dubio & fuerit. pectus remissio
io. che. 18o. quertimini & agite

·pmaz ·ab omnib⁹ pcis bnis al⁹ pi
quistantib⁹ ad hoc ꝺ. nos ꝓdicare
ubiꝝ thc⁹ ꝓsibus ·s· ꝓsentiꝝ ⁊
futuꝝ / ꝓ ·ꝓuby· quid ·ubie ad
tñ ꝓdicandū ·s·
℣ ad cordis ꝓfessione qz ꝓsentiꝝ
℣ ad oris ꝓfessione qz futuꝝ ·
℣ ad opis satisfactione q⁹ adeant⁹
℣ pme ad ꝓfessione vidim qua op
tat deuot ℣ ad ꝓfessione salu
tis qua damnat eger / ℣ ad
satisfactione dignā qua dapnat
reos / p⁹ qz ꝓsentiꝝ / bñ repro
bi sibi sp̄tum quot sūt ·q⁹
impedim⁹ pme ·s·
℣ pudoꝛ ꝓtulady
℣ timoꝛ reiadmady
℣ meꝛ delectandy
℣ tor-poꝛ postulady
℣ ⁊ nō uolēti ⁊fitemaꝛ ꝓfiti
se ꝙdcie pudoꝛ / q⁹ ho ꝓfitet⁹ pudoꝛ
alt⁹ reuelaꝛ quod sibi xo notū
est ⁊ qm̄z angelo bono ⁊ malo
℣ ꝙ tales logt⁹ bn̄ augēto ho
pme timoꝛ ꝓfitet⁹ / sd ꝙ z ꝓfes
me mag⁹ sto ꝙ r⁹ ꝙ nesce / cu
ꝓfiteri erubescat⁹ pm̄ tua pcoꝛ
sc̄ sic ⁊ tu / ho sum bnūm ⁊
me nichil alienū / ꝓficere ho.
hoi / ho pcoꝛ hoi ꝓcoꝛy eligę ꝙ
uis / si nō ꝓfēsus fuer⁹ / nō ꝓfes
sus dapnabit⁹ / ad hoc ꝺ exigit
ꝓfessione ut liberet hoiez timoꝛ
ad hoc dapnat nō ꝓficere ut pu
nat superbū / agd· sup· ps· tho·
·13· futuꝝ ꝓcoꝛes ⁊ agite pmaz
℣ ℣ timoꝛ reiadmady ⁊ q⁹ mo.
ꝓcoꝛ sup̄ credig ꝙ possit⁹ & cet⁹
abstinere a pcis ꝙ pcis gri
uet⁹ q̄uere · ad ꝙ ⁊ ꝺcit ho
ꝓficiet⁹ ⁊ cuꝫ libi ⁊ pm̄ ꝓfite
/ ꝑt ho fatuꝰ no ꝺcit ꝙ ꝓfi⁹
metu pme pstituti⁹ ē ut ꝺcat
pcedigmꝫ tociens resipiscꝫ
bñ ꝓcoꝛ · agę misez pmaz dñi sa
no ēb dum ad hunc ꝓcatꝛ petes
ut nō timoꝛ sz amoꝛ bñdicat⁹
petrꝰ p· ecclām· 18· quoties
⁊ agite pmaz ℣ impedimeti
ē ardoꝛ delectady / ꝛecolit ho· n·
milez delectāc⁹ ꝙ huit ⁊ pm̄
⁊ br sibi ꝙ sine eis nō posset
q̄uere ⁊ mirete th̄ affectue
pp⁹ ē bñ· penite· / se· bn̄· h·
in quocūq; pme fugite & me⁹
habilē⁹ ⁊ saluare suas bnūs ho
lite ad urbes refugii ubi· pssit
& ꝙdē agere pmaz ⁊ ꝛ pm̄
obtine gliaꝫ ⁊ fiducia gliaꝫ
fiducialr· postulaꝫ / nō bñs retar
det ofia ꝙ ubi· pm̄ habitauer
semp̄ sup̄habitaꝺ ofiuet⁹ ⁊ gra
ne pme austine ut detineat
nō· ꝛ odigne fuit pfessionis bnūs
tpoꝛ ad pfectū cultui / ꝙ retin⁹
nō ad pm̄ ofiacre gaz ꝙ pm
mitt⁹ / nō ad fiduciā gliaz ꝙ pmi
tit⁹ / Si ubiꝫ nō credit⁹ opibus
fidei credite ⁊ exēplis actestate
pfectoꝛ ho / gnaliter·
·14· 12· qui egit pmaz i q̄uere
⁊ cilicio ℣ impedimeti ē tor-poꝛ
postulady · qui orit⁹ ex duplici
pfectione bte pfix ⁊ finalis &
me diuinitꝰ gce · / Confidit

de fur⁹ ꝓmittit in posteru⁹ pcuss⁹
nat⁹ donec morte subita ꝓpheta⁹
ou bn̄ gsp⁹ Quis i ḡsy ꝓ mi
ser bo libe⁹ suadet ei diabolo u⁹
no poterat nec gfitet⁹ ꝓcu le
ue 2 modicu ofirmat i corde su
seruanda ꝓcedit longeu⁹ bre
uiculu grustat ꝓuaricē i ꝓfu
gert ut sic i ꝓcepta dei ⁊ de ꝑ
actis suis iudicat ⁊ ꝑt bn̄
ezechiel 18⁹ si aut impia egerit
ꝓnias ab omnib⁹ ꝑcis suis q opa
tꝰ est ⁊ custodierit oia ꝓcepta
mea ⁊ fecit iudiciu⁹ 2 iustiam
uiuet 2 no morie⁹ C 2⁹ sue. ℓ⁹
ꝓme decimera
ℓ⁹ decima ꝓme
C 1⁹ est sollicitudo cogitatus
C 2⁹ pulchritudo ofessionis
C 3⁹ amaritudo ꝓiectus
C 4⁹ fortitudo satisfactionis
C 5⁹ ⁊ cf. dns hoc .u. ꝙ ꝓpria culp
iustificet⁹ est nam sollicitudo rec
gitatus / dz .u. recogitatio ꝑtis q
fecit ut ea ꝓsiit ofitet⁹ bn̄ ysa.
28⁹ recogitabo tibi omnes annos mos
i amaritudine aie mee ⁊ cf. C 6⁹ ne
dz de abreuiata / no colorata no
ficta si pulsu⁹ sufficiens ⁊ tolis sm
apr⁹ z⁹ / no .u. opa tua iuuicio eo
rū deo meo / pulsꝰ ḡ ⁊ hꝰ est ḡlr
accepis ⁊ audieri ⁊ fiua ⁊ ꝓnias
age bn̄ iob 15⁹ loquar⁹ i amaru
dine aie mee dicā deo nolī me
condepnare / bn̄ agd i lꝰ de spū sco
c. ez⁹ ꝙcūq⁹ e qui ex ofidentia
malor⁹ fuer⁹ cor ꝓprio dolore tu
git⁹ ꝓpt. ḡh ꝑ ꝓpsteni⁹ e
dice eccl⁹ ⁊ qui dicit euāglm
luce 3⁹ facite dignos fructu⁹ pnie
C 6⁹ documenti e fortitudo satisfa
cois ut no ꝓsequi se debile no ꝑ
firmu⁹ ad faciend ꝙ ꝓpo / mlt
u⁹ sustinet mlros labores i corpe
si no sustinet modica ꝓnias ꝙ
salubre aie sue io. apud qui
respuit ꝓnias tpalem inueni
ciā ꝓpt ep. ecc⁹ 2⁹ si ꝓnias
no egerimus iudicem⁹ i manib⁹
dei ⁊ no i manu hoim / 2⁹ di
cit ḡ stat 2⁹ ꝓme enchiridion nā
C ꝙ 1⁹ nobis reuelatio nra
C 2⁹ angelos letificans
C 3⁹ nos ꝓpe reformans
C 4⁹ demones ofigens
Cuiꝰ ꝙ ꝓnias ꝙ 1⁹ nobis reuelatio
nem. bn̄ hūb⁹ o humilitas pe
nitencie o bn̄ spes ofitens qua
tu beatos apud omnipotēte ꝙ eter
nis iudicabile ꝙ ecce tremē
du⁹ iudex quietis in clementis
simu⁹ pacem eligi / memorie pz hoc
t qua mortis ⁊ in iudicio dei qn
saluabim⁹ / ma tu precaz sub
clipeo no timebis sm dicta ap
nacoꝛ / quib⁹ ecce timere possit sa
pulso bte virginis sine hac in iu
dicio / nulli qui defendit pecc
ymo dicit ḡ sibi ezechiel 18⁹
gressum ⁊ agite ꝓnias ab omnib⁹
iniquitatib⁹ uestris ⁊ no erit in
uobis in ruyna / mapyeas C 7⁹
angelos letificans luce 15⁹ gau
dium e angelis ⁊ cf / gaudent
vi. angeli de pna ꝓdi⁹is ꝙpt
tu quia uident sue custodie cō
missos tu gloriosum fructu⁹ fruc

sicq; medicu; gmudq; qñ sue cure q̄
inuissu infirmu; dicz restā pfec-
sumptati. ℣. q̄ uidet ex pcon
lij querisis sinū ad plere mme
ru. ℣. q̄ uidet ad laudand
dei tale se hre q̄dicauit ō p
unū puaz angelos letificemq;
ēri bey. ℟. exultau fuga an
gelos eō querisimus ad puaz
pficuamq; & festinemq; aplere
& nobis letica exhibere cū nos
ad pugaz leuis tanqua sūpel
lūs ab ipi pcul infelicij ē
net reuocauit. ℣. Quid nūc exit
si ab ipi puidisi fauna reuti
tidat & abinc retrō eos qui
sanu pdx alcū hui ī puidisse
ro aī. z. agite puaz applēt
n. regnū celoz. ℣. nos ipos
reformamq; / nā alia mā ē sec
cta nubis que restrepit fiqma
qua hō ulc sibi dare / pt aūt mm
qñ ē m gra apliant ad se effigie
dei p̄ doiz / et qñ ē ī pte pte
tat effigie demois sz p puaz
delet bū. ℟. ēst. & laudibz
pme / o puaz quid de te noui re
ferā / aīa ligata tu solues / aīa
soluta tu resenis / aīa obstina
ta tu lucrabis / aīa desperata tu am
mabis / o puaz tu gratulanoz a
uo candidioz sole q̄ n̄ pcessu
buerit nec affico fugat nec
desperatio ledit. ℣. puaz resurr a
uaritia ouet luxuria fugat
fetore q̄sumat amore calcat
superbia ogestat humilitate formar

mores edit malicia exhibit pu
uidia. pēm. ℟. nō est qui agat
pnitaz sup̄ pec̄ suo. ℣. demones
q̄fugamq; q̄fundamq; n. eos qñ
cuadruū eoz cruciat / turbat &
n. ex terribili timidia qñ p sa
crū puid uidet nos ad dei gra
restituetos ō ēsp. ī timoē de pe
nitencia o puaz qui no uincit pe
ccatū ut desperatio ledat mat mie
magna uirtutū magnia fuit u
bertas tua q̄ubz relenas lapsos
rectos desperatos p te o puaz la
tice subito rapuit xp̄s ad dext
ram p te quid post flagricu re
cepit dns / p te mansuetudo q̄st
cruenta facinora receptibit fuit
p te petrus postq̄ xp̄m ter negā
uit indulgencia q̄epit / p te filius
prodigus pacem amplexu & osculu
equitis ac celestem insignie meruit
p te quoq; nunc ciuitas dei
lapsos subito dei susteptit uirtu
te seruatu / eruditione tua q̄sta
uit ō luct. z. si puaz nō ege
rit omis simul pibit. ℣. Est uir
puaz sceptenus pprie reputibz
uirb; hodiernū die causa .quadu
plicē rone. s.

℣. primo ī memoria mee mortis
℣. ad pmptiorē duce pasiones
℣. m signū humilitatis
℣. m signū debilitatis
℣. ī memō mee mortis & c̄. Unde
sacdos dicit memento ho q̄ cinis
es & in cinere reuerteris. q̄ dicat

causa

dicit quia ad cinis ī cinere

illud ait. memor esto quia mors
non tardabit. Cui proximo cruci
fit in forma crucis. qui dicit tolle
crucem tuam et mortificatur
2o scripsit xm. et item precatus. Scit
est scientie qui xpus baptizatur in
ce in humero suo set nos proprio
ea capitis nre ad designandum qd
xpc tulit ad cru et ignominiam
nos ferimus ad honore z gliam
dei ad gnia. G. michi aut absit
gloriari z cet Hec dum tulit cru
ce lineam nos uero crucem qz mich
est adquid facimus in equitate illoz
qui et nobis xpc tulit. Cui aut tho
1o. o bs omnes qui transitis et via
ispi dolor meus Ps. mi sicut humilem
gen. qc. Capias ad dim meum cu sim
pulitis z tra Qc. m signum debilita
qz uere terminus et nos resistere
no possimus si in ce malum decimum
ne a sanctu culpe qui uirtus leuem
dei vsum. qc. homo infirmus z ego
qui tporis et minor ad intellectu
iudicis et legis qz homo infirmus
Qc. breuitas temporis est exiguu tpus
Qc obscuritas mentis qz minor ad
intellectu dei. est. Jo. ut qui scribis
tra et emisi. Unde Jo. omne et aliqua
sint. unum peccm uel penitentia
Jo. dicit xm. ait. xm. si mi time z
scrudone fide cedit dubitates qui fide
sint in nobis in aliquo a cuncta
primaz egressent. et primu n. fit
remissio culpe quantuscu peccm colli
gere et retribuimo ipsi qua nobis
gradit ipse dei filius ame

dñica prima in quadragesima.

Dicit lapides

iste panes fiant. ait. qc.
doctores sacre scripture tale signum
quem bs omnes cognouerunt
xpm ee dei filiu ut promissi sunt
in lege et bs et sic et hec quadrup
pe. ait. si. quid mi et tibi fili dei al
tissimi mi prius venisti torquere nos
2o scribit demones et xpus nullum
premiu haberet nec pugnatu ad
penam 2o scribit et fuerint admi
ti a magis Qc. audierunt uoce
prohi. ait. ih. hic e filius meus di
lectus z cet Cui occu e bti paulo
i. cor. 2o. Si cognouissent dnm
glie nunq crucifixissent / dico et
demones nisi cognouerunt xpm ee
filiu dei set multi dubitauerunt
bu. gg. 2o. mot quamus ei dei
filiu fuerit. Alexius uelut pro
ti hoiez illi credidit mor ad
aq morte pridez cuius genuisse
Si et ipe tpore tribuens tm de
iam cognouisse putabi / bu et pha
ti q[uo]q[ue] tenuit ut unu. ih. et pisa
pscandu cessaret ihs. i. cor. 2o.
sup i. uerte si cognouissent quod
aut crucifixerut demones quis ne
bis et fili dei magis et sispi
one et cognosce dixisse credi
di sit / bti est gpl i omi z. sa
bat diabli. pius xpm inuocabi
deu ee cognouit Si de cognone
ad dubia cedit qui hinc pisibi
leni videt / ns. ff. plene cognouit
uit demones xm ee filiu dei Si
uehemet dubitauerit / quid ff.
ad primu quid mi et tibi / dico.

q̄ hoc dicebat subtrahē ⁊ sustinēd
ppt̄ miracla q̄ faciebat / Ad. 2m
dico q̄ diabolo ne cognoscerent
Xm fieri ꝓcepto ꝑ ꝓpo origina
li / nec q̄ mr sua esset virgo q̄
angelis no ꝓmisebat eu appuisse
ill si ꝓmisebat deus no coegebat
eas ad videnḋ sicut noluit coage
re ipm. Unū puerū Fuerit forte
magis ne sciunt q̄ impio fuit
nec credebat diuinis / Aut hoc ꝓba
forte no audiuit ⁊ si audiuit
forte credidit q̄ diceret de filio
adoptiuo Aut si forte dicet q̄
cognouit. q̄ ꝛo. dicebat Jesum
ista dico q̄ nō q̄ morsus ⁊ he
bias hoc ꝛō fecit / et tū illius
illoz fuit filius dei / tū magnū
fuit dare inter Jesum xpm ⁊
istos / quia xpus Jesum fuit
esurire illi aut esurierit Aut
si aliqs dicet quare xpus noluit
exurire post .xl. dies / quia si
no esuriret diabolo putaret eu
minus abstinere ⁊ no fuisse au
sus tentare eu Si qs videt q̄
esurire puerile q̄ credidit eu
fore hoies fameliciū ⁊ tuc acce
sit ad eu ⁊ dixit sibi. uerbis
dicit̄ ꝓbatur dic nr lapides isti
⁊ cet ꝑ dñi uerbis dico ones dies
Primo sui temerarie ⁊ pudisti
am quia dic
Secō sui pudicā ⁊ audacā q̄
ut lapides ꝑ
Primo q̄ dic unde repie q̄ dic
fiunt .q. dicit dñs. dm xo. ꝑ ꝑ
tutione qui xpm tentauit. ait .l.
2o q̄ martha. qui cum illu laza
rum luce. ix. 3o. q̄ pudeos qui ipm
putei ꝓsequent. luce. xx. 4o. q̄ dia
bolus qui eu tentauit. ait .c.
Set ꝓsset hic fieri aliq̄ ꝓnies sup
eaglim / ꝓma q̄ est quib⁹ dnus
tentauit eu / et dic unde q̄ lu
cifer / qui dic q̄ ille met qui tē
tauit adam ⁊ eua ni ꝓmisisti
terrestre xpm tentauit hodie ꝑ de
serto ⁊ cet. de illis ꝓmis & diy
tentauit. 1o. tentatus est xpus / na
de tribꝰ ꝓmis tentauit adā ⁊ est eua
2o de gula gen 3o. cur ꝓcepit
nobis deus ut no comederem de
ō ligno ꝓnoscis ⁊ dixit 3o.
ait. 4o. dic ut lapides isti ꝓmis
fiant / Si filij dei es 5o. de ma
teria nā eu mulier ꝓmisisset. de
ō fructu ligni q̄ sit i ꝓdiso
nesciunt / de fructu ligni q̄
est i ꝓdiso medio ꝓcepit nobis
dns. ne comederemus nec tangeremus
ne forte moriamur tuc dixit
ꝑpe incꝑta mortem / Gen. ii. dns
q̄ quicq̄ die comederitis ex eo ꝛ
tentus. oēs. viri ⁊ erit. sicut dii
scientes bonū ⁊ malū / ⁊ 6o. ondit
sibi regna mundi. ait. 6o. ona ista
tibi si ꝓcidens adorueris me
// 7o. de luna filia. gen 3. ⁊ erit
sic dii / ⁊ xpus dixit sibi ꝓna
diy templi ⁊ dixit ei / Si filij
dei es mitte te deorsum / dic q̄
q̄ illemet qui tentauit xpm tē
tauit ꝓnus homes et iste fuit lu
cifer / Aut aliqua tūl ꝛō. q̄ de
monis scribit xpus ee subtiles
disputatores / nobilis bellatores re
rū ē tentatione / ꝓfectui sui ho
minis. no dñi. q̄ nusq̄ eu tentas

g° huerunt sibi assignare homines hunc
vsum ydiotes // Et lucifer vsus hac
uet pallio omnibz deridebz / nam ppt
subtiliorz disputationz / nobiliorz il
luminationz potentiorz ad tentandu ppfec
tiorz ad decipiendu / nam f mendax
falsus demo qui sit in inferno e
lucifer / dicam g° p iste diabolus fit
lucifer ut dictu est Q2a q° a quo
spu fiunt dicty & dico p a spu
sto / ad designandu p quecuq; ubt
remuneratiu a deo & bonis opi
bz & esse dei filiu / dz moueri mg
tatu spus sci . s. amor & cantate
Q3a ro quare dns uoluit in deserto
et assignare ei ieiunes . pi ut si
bemi dni & vi. homines audet verbu
dei se audire q2. eo dicby & eo
rotabz ieiunabunt sine esurire ve
ru homines se audit q2 ydola esurun
t Q2a no est ut diabulus deserto
uincet qui ipm homines vincere m
deserto prudisi terrestres & sic
auferet obprbriu humani generis
quod exclamamus ypha aut auferu
ng obprbriu & getu . s. humanu
genus Q3a ro est ut forma resis
tendi diabulo nobis daret ut si di
abulus dicat Iuuenes eo qui estis
senex fiacet ymaz et tu misser
que facies / Si dicat dns e misse
ricordz / et tu misser qre tu no re
tribuis nempi q° Et sic vincy & qfu
si recedit Q4a no est ut homini
ad desertu pmde puniremur . so. iz.
exeptu . u. dedi . nob & cf. usqz i
finem Q5a q° est quor amoz amit
xpi qui extendit ad desertu & di
co q tristis & ymmo pt baptismu
quare statim post baptismu / due
voces assignate / ima e ad desig
nadu q ex quo ho recepit gram
dei & bapt^mo no dz de omodo Et
deb: se exercere i hoc opibz hui
apl . i . ad cor . 8° ortamur vos
ne in vacuu gratiam dei recipiatis
ille in vacuu recipit dei gratiam
qui se in hoc opibz no exercet / 2a
ro est ut intelligamus q si homo
ulr fiat ymaz fructuosa ad hanc
vita . dz . ymo sua gratiam ab oi
macula mundare q2 qui sam in
pcto mortali no sine digi remu
neratice hec etate hui . i . ad cor
iz° si distribuero in cibos pauper
omnes facultates meas & si tra
didero corpus meu ymo ut ardeam
caritate aut no habeam in christ
o pdest simpl ad augmentu glie
& gre Q6a qo . qre xpus voluit je
junare dico primo ut nobis daret
exm jeiunadi Q7o ut intelligam
q jeiunium est machie dyabu
li Q8a qo quare eo dicby voluit
xpus jeiunare / ima ro e q2 p je
iunium homini remissione pecz pter
moz / Et ro ista q2 digenas
munera ypocrite & eporte ex pte
hi aliquor . hic . s. dicby . e . s.
8 . 10 . 20 . hnt ymo binby reple
ntf munera digenaria fa
cunt & duo . 20 . binby . 40 . 10 . bi
nby . s. octo binby . quadrigenta
munera facit no tres nec sex
& de alijs omnes g° predre pres
simul simpte faciunt digenaria
munera Et tot dies sine ci
bus primo usqz ad vesperu . desig
g° quecuq; jeiunat ee debue

ꝛ uenerit ad gaudia pasche. Secun
et ad gaudia pas. ¶ 2a ro quia
nos sm lege debem dare decima
ouium q̄ habem ex. g. xpi. Debe
mꝰ dare decima tritic ꝛ primic
in anno sue trem sexagia ꝛ sex
dies decima istoꝝ fuit. 30. ꝛ sex
et remanet sex indecimati ꝛ am
pte. buꝰ. q̄ in ma aream no trsiu
nt ꝛ tm xxx ꝛ sex diebꝫ decima
mꝰ p decima tritic remanent
tres ispi ad q̄dragesimā ꝛ istos sexa
ma p decā ꝛ primic tritic. Sz pmꝰ
cis addim. 20. tritic. ¶ 3a ro est
fic iste mirac est sicut no. 20.
diebꝫ diuinꝰ dilunio ꝙm. g. 20.
diebꝫ fuit moyses cū deo i mon
sinay. qñ pmo lege acceptꝫ exo. 22o.
20. dieb debit ymnisti adagendū
pmaz. 20. diebꝫ ysaie helias ad
mont dei oreb. 3. Re. 19o. 20. am
pauit de filios isrl in deserto
20. mesibꝫ xpus publice p̄dicā
uit. 20. septimanis i ista bur
gnis fuit. q̄ q̄ dece mesibꝫ
¶ 20. horis fuit i sepulcro. 20.
diebꝫ post resurrēe fuit nobcū
¶ 4o. q̄ e q̄re jejunam. 20. diebꝫ
ꝙ. ro est q̄. 20. diabꝫ penitenti
bꝫ xpus ad nos destedit. q̄re nos
debem ad eū astendere. 20. diebꝫ
jejunates. 2a ro est quia sce filiꝫ
isrl post q̄dragesimā ꝑceptis fac
tus fuit p̄dicauit pn tres ymisio
nes pte ꝛ nos. 20. diebꝫ jejuni
antes merebm̄ recipe ymissio
nem. s. hoc erne. ¶ 5a. q̄ q̄re
nos no jejunam tpore quo xpus
jejunauit. q̄ ipe incep jejunare i
cesto epyphie ꝛ fuit. 20. dies usq̄
ad festū sc̄i baleutini. Prima ro ē q̄r
domine resurgens ita sicut xpus
resurrexit presens fuit pusq̄ mlti
tm ꝛ nos post istā. efficax corpi
sc̄e resurrectionis a quib q̄r quic
morimꝫ eminꝰ ad gaudia dei. ¶ 2a
ro ut imprem filios isrl. q̄ sm
ti cū fuisset egressi de egipto ꝛ de
captiuitate babilonis fecisse pascha
ꝛ nos ect facere debem. ¶ 3a ro est
ut p jejunii ꝛ orone q̄ isto tpore
facimꝰ simꝰ ordinati ꝛ disposi ti
recipe sacrm corpis. Sinai. ¶ 4o q̄ 4o
cū deꝰ sit spus q̄ubꝫ vult ymo
p aere postm. dicat. q̄ deꝰ fecit
sibi corpꝰ de aere ꝛ simple corpus
humanū sine manꝰ ꝛ pedes ꝛ cete
ra mbra ꝛ sic bapisma xpi operā
tur. ¶ 5o. q̄ est mirꝰ cruces cuiusdā
ihrlim videbant. q̄. hoc fiebat me
dia die dr. q̄ no. ita cū oculis diabo
lus q̄ videret. ab omnib ꝛ de
hoc xpm. cauā q̄lis petebatur. Sz
xpus ubiq̄ diuinitate imissibꝫ
se se ondit. ¶ 6o. q̄ est ubi erant 6o
angli ꝛ dr. q̄ ad tpus a xpo re
cesserunt resurrectes agonie. 1. pne
lui. Sz ostimato agonie redierunt
ad xpm. ¶ 7o. q̄ est q̄d tradiderunt 7o. q̄
sbi ꝛ dic doctores q̄ forte aliq̄d
amisibile. ¶ 8o. q̄ e in quo cognit
dubulo q̄ xpus fuit petebatur
ꝛ dr. q̄ xpus fecit aliq̄d signi
lois fuisse. ¶ 9o. q̄ e q̄ dixit
xpus ipe repulit demone i 3o te
stamꝰ ꝛ i diabꝫ pnis no ꝛ dr
ex q̄ pme due tempestates erunt
futurie ysailes ex. ista erit ultima

del ⁊ ad designd̃ q̃ pñtiarū ⁊ iniuria dei nō dz hō
pti ⁊ iniuria dei nō dz hō
sustinere. ꝑ. xp̃us i. z. tēptacōe
repulit dēmone / iste tēptacōe
uolui⁹ xp̃us pti ⁊ eā euacuare ut
dissim⁹ ꝑ terrib̃ dēmōe uincere
et hec oīa sic acquirere qua nob
gessit ihūs xp̃us ame

Dulcis timor

Dolite timere
ait. ist. doctores sacre scr̃
ture tale faciūt genus timoris sic
pñ cē. Et bñ q̃ no q̃ ubi ē pfecta
securitas no est timor sz i ea ē
pfecta securitas g⁹. 2. c. ifr. 1. ps
uo. letet⁹ cor queritur dñm no
est timor sz pfecta securitas / ꝙ
po⁹ē m ps. ist. tl qui dicit timor
dñi sc̃us pmanet i sc̃lm sc̃li gñr.
i alio sc̃lo erit timor sc̃us / nō in
inferno p⁹ i purgatorio q̃ no sē
p erit g⁹ in celo Dico q̃ timor
ē multiplex

timor multiplex

¶ p̃mus ē mundanus
¶ 2us. est immundialis⁹ sanctis
¶ 3us. est pnpialis
¶ 4us. est filialis
¶ p̃mus ē mundanus ⁊ isti huic q̃ti
more homis faciūt illa q̃ hnt
facere / Et iste timor no ē depm
sanctis sed quia semp ē bn̄ de isto
timō loq̃t⁹ xp̃us. ait. 16. nolite ti
mere eos qui occidūt corpus ⁊ c.
et de isto timore loq̃t⁹ bn̄ aug⁹.
sup ps. beat⁹. cū. n. timere dz hō
a q̃ finis est quē sup oēs homes
timebūt te morte sempiterna ⁊
de pti no timebis anīa quiete
sine labore ⁊ tēp̃ mundi ⁊ cū de
na debebis anīa q⁹ ⁊ tunc q̃d
pmittit dñs tunc ꝙ impiat⁹ dñs

¶ 2us timor ē seruilis ⁊ illū hnt
illi qui magis timent penā infer-
ni qua offensā dñi ⁊ pt̃ ꝙt
pena inferni bitadi phibet se
a pctis ⁊ talis no ē depm̃ sc̃s
sed quia pt̃ cē sine caritate / hui
de iste timor laput⁹ punit⁹ i. ad
thimo. 2o. / no n. dñr nob dic
spm timoris sed bn̄ beti aug⁹. li. 83.
oīm. 18. Qui timore penē no fa
cit malū gaudet fili⁹ tue ꝙ timēdo
futurū cē iubitū sz adhuc time
malicie tue / ꝙ si timore pene
no facit malū amore iust⁹ no
facit bonū / nā aliud ē timere
penā. ad. est timere iustitiā et
bn̄ aug⁹. sr. ps. bonū fac no ti
more sed amore / nō formidine
pene sed dilectōe iustitie / ubi
sunt ⁊ bene libertas ¶ 3us timor
ē pitalis et iste huic illi qui
pitalis ꝙt diuina offensam
se cohibet a pctis ⁊ sedulo ꝙt
curandi penā de ill⁹ timore loqui⁹
aust⁹ in ps. sagitte diu i timore
et est bonus. de. 1. depms sc̃s
sc̃i. so. hugo. li. 3o. / Qui amor dei
te tenet no ꝙt ¶ Talis teneat te
timor iudicii mortis iudicij sabbati pene
pis mortis doloris inferni brevis
ignis luces corrodens fulgur-
ceteris flamma tartarea ovrebri
lia demora ⁊ oīa mala ¶ 4us timor

ē filialis de quo hēt thobie. q°
habebimus multa bona si timuerimus
deū / istī timore hūt magi et sa
pui fuit in celo / et iste timor nō
est n obedientia ⁊ reuerentia · bri
no°. de offō missē / 2°. cō. angē
li dnī timere nō timore formi
dinis cū sit affectus bn̄ ⁊ ad
multiplicis effectu ⁊ obedientie fa
mulatu / Et iste timor sunt ei p
fectus caritate ⁊ sapientie ⁊ sanc
dritate / Et hoc tangit ymo duo
nes / et si aliqs dicat quō ti
more hūerunt hodierna die apli
dico q terroris / deo dicē eis
xp̄s negotia thesi / plibus · s. no
lite timere · 2 et / pi primi ꝯ eua
gelio sunt aliquē quoes ¶ima
q° est qm̄ uolūt cum discipulis
trāsfigurari / p̄a p° ut discipulos
no terrerent tribulacoes quas
passuri erant / ḡsiderates ꝑmpo
eis puritu quod i monte bide
rant et gliam remuneracoe
// 2a ro est qr xp̄us hoc eis p
misserit . ayath. 1°. / sunt de
hūs sanctis qui no gustabūt
morte / donec filiū hoīs uideāt
uenientē i regno suo · i · pu dice
pulis ¶a. q° e qm̄ istos fugere
uolūt a simile / quia isti erant alios
p̄fectores / salte magis simplicia
res / ūa istos admisit ad re
ctitudē / archisynagogi . a°. q.
Silr i pline / ūa istis dixit ego
tecū e aia mea usq; ad mortē
. ayt. 26. ¶a. q° est bn̄ fuerit
qua ostendit n̄ facie ⁊ i uestibꝰ
dico q sic / unde exibit dico q
a diuinitate ūa iuncta diuinitati
misit splendor i corp̄ ⁊ reddi
dit n̄ facie ⁊ i uestib sic qui au
ferit bn̄ a corpore / bonitā
nec reddabit in corp̄ et mitiq nec
bonitā nō augebit ⁊ extra sine
¶c. q° est qm̄ xp̄us audit hanc
gliam i monte p̄ma q̄ i plano
dico q ad audiendū q qui ubi
que · gliaq nō ꝺz terrena grepla
cet celestia ubi semp habebit
sine ¶i forte cū luce et ut
sunt gliam no e p̄fidē hī scti
cet i regno · sine bonitate ce
rtenda ¶q. q° qm̄ moysem ⁊
eliam adduxit sectu dico ut osten
deret se nō ee moysen nec helia
nec aliq ex p̄phis sz saluatorē
p̄missū i lege ¶a. ro est ut
ostēdat se nō frāge legē io adu
xit moysen qui legis fuit la
tor nec ee blasemu ut dicebāt
pharisei io adduxit heliam
qui fuit dei zelator. ¶z. ro est
ut ostēdat se dnm paradisi ostē
deret ⁊ miserim p̄dē paradisū
terrestrē celestē figūs heliaz
q° reddidit ⁊ moysen misericors
¶c. q° e qm̄ ista duo apparuerūt
si fuerunt ibi i corp̄e p̄r / ⁊ di
co q helias fuit adductus cū cor
pore p̄r ⁊ ūa qr adhuc bonit
in paradiso terrestri / et erit ibi

q° e

helias

moyses

x q°

tribulationem

u. de

uisq; ad tpus aduent. De moyse
est dubiu & dic aliqui q; no le
uit cu ypo colq; set cu illo q;
sibi formauit de aere uel de
alia materia et plea corpa. Et plea
corpa pacto ofino redit in materie
placente legis tri i sac scriptu
q; moyses appuit i corpe ypo
& i alia tra q; figurate diuina
cu colq; fuit trasformatio & alia
ei busta fuit corpa plea reddi
tu e in puincie. Et e qui dns
colq; ei reformare sciuit ad et
sic reformabit in genali resur
rone. Q. qo e fm aplm cogitetur
eos eo magis quod uidisset eos &
dz q; fuit eis reuelatu a xpo q;
ubi erunt illi duo. s. moyses &
helias. Qo. qo e de quo loquebat
& dz q; de xpo passione extesa
fuit & qm colebat ea pter ppt
humilitate & dilectone huiusmodi gene
ris. Q. q. e qre deus pr clamauit
hic e filius meus dilectus et dicit
ut sciret apli q; erat dei. Iesus
dei filius no respx hz dicit filius
respx. Et hic audierunt oppm hic
e filius meus dilectus. Qo. qd est qre
petrus ta tabernacula fieri prestu
lauit. Qp. ro est ppt uba xpi
moysi & helie quia ut deus est
de morte xpi laborauit. 2m ro e
ppt desolatone 2 gaudiu q; in tribu
latone huiusmodi fuit. Q. qo e qre de
locutus fuit i nube ad qd ridet qd
deus in nube loquit aut magis ange
lus dei ee uoce qui solitus erat in nubibus

pribus loqui. Qr. qo e qre petrus
pcepit petrus ta tabernacula qz cogi
tauit q; ipe maior q; i taberna
clo xpi & de alijs no omittit. Qs.
qo est qre xpus pcepit eis q; nulli
dicerent aliqui assignat rones. Qt.
ro e q; eo. ne tam cita posteritas
ppt sequeretur passione incredibi
lis esset & apud iudeos scandalu
generaret. Qu. ro e q; remigiu ut
illud fidei no diuulgaret & ppter
qz fez plis imprudentes prone ers
principibus sacdotu & sic redemp
tionis retardaret. Qa. ro e qm
illatu. s. rex ipestor silentiu
imposuit ut ei essent repleti spu sco
tunc ipestor spualiu testes esset.
Qe. ro est insolitu explanare qz
e eccle diuine sentu usu &c. sentu
meu michi. Qf. ro e informatio
predicatoz ut ubi ueritatis no ppe
rant nisi uideat euangelice audi
entiu ad suspiciendu ubiu dei etia
m. ubi no e audiendu no effundat
sermone et fm doctoz u. est
plonas assentiendi auctoritati ne pru
dent antiq; auctoritati. Qg. ro e pter
ea bruste ne alique ballent la
udem in hac uita etia & ne ante
morte ne laudet homez ro bti an
bro & fuit ascensu ne laudet
homez i fuit sua tempa si dicit
laudu pt assimilatez uelite ipi
timere in quibz ubiq; deus dicit
nob. Amen. s.
Qp. tercia cupiditate bilipendere
ppria nolite
Qq. Quinta condemnate diligit seu

chige qua timere // p°. qz nolite ℂ bñ precio q̄ istud ubiq̄. s. nolite dixit xp̄us. s.
ℂ p°. ḡ iudiciaria corpalez
ℂ 2°. ḡ amicicia mudanalez
ℂ 3°. ḡ superbia medialez
ℂ 4°. qz ḡ pietatē finale
ℂ 5°. ḡ ēstinā cordiale
ℂ 6°. p̄ maceria burriale
ℂ 7°. p̄ ofidencia diurnalez
ℂ primo ḡ iudiciaz corpale. ay. q°. s. nolite solicitari cē dicentes q̄ mudi cubimq̄ aut q̄ libenq̄ sint. n. p̄z bz celestē quibz mdi gere bñ agd. a libō de oꝛe mandato cū dns dixit nolite solicitari cē. d. quid mudi cubimq̄ n. corpori bro quid judicamq̄ nō q. ut ista nō ptineat qz necessaria ē ut honeste potent ꝛ nō ut i. superfluent. ꝛ ppt ista faciat que i euāglio p̄cepto habent. jo. ay. 12. nolite solicitari cē 2. luce. 12°. nolite timere pusillus grex quid aut quale uestiabit. ḡ. nūc primo de istis ℂ 2°. ḡ amicicia mundanalez bñ aplz p°. cor. 2°. nolite timere mudi n. ea q̄ mudi sunt bñ bñ augz. s. p̄z. & q̄ ipse si diligunt. ubi fructū. ubi timo no put. honoz si diligitur ubi habeat. ubi nec judicium hoc nomē. subq̄ si diligē. ubi adeptus cedi ossidere. ubi adepte ñ timē bene si diligē. ubi actiā. ubi nulla more fit. ꝛ bñ agd. sup quid cum ista jo. i. omē. 2°. talis ē ass. q̄ lis ē eis dilectō tuis diligis tua

eius deū diligi. q̄ dicit dñs. eris mo. audes dicere / audiamus. septimū ego dixi dij. estis. ꝛ filij excelsi omēs ℂ ḡ. nubes. ce dix. ꝛ filij dei altissimi nolite diligē mundū n. ea que sunt mudi sz solū dñs. apls. ad. 2°. tz°. nolite efferri hijs solū ℂ 3°. ḡ superbia sunt. 12°. nolite sublimari ul. i. sublimi extolli ℂ bñ. agd. de salutib⁹ timent. qz hostiles uoces suos fac. ꝛ anglos. ꝛ superbia ex anglis de mones fec. ipi. ē omiz pncp⁹ pri ciu. ꝛ finis. ꝛ ēt qz no solū ē p̄tūs superbia sz ꝛ illud p̄tm ē potiꝰ aut p̄. aut potiꝰ sine superbia / q̄ ē p̄tm ni dei greph. ꝛ dicit de trinitate dei. c. iij. ullū p̄tm ē ceu magis diuina lege resistat. ꝛ su quo magis ac erigat diuinū jus superbissimo ips ad unia mediator. et ad ja michi sz jo. iij. ps nolite exaltare in altū cornu bñm ℂ 4°. ḡ judiciū mundiale bñ aplz p°. cor. 6°. nolite aut timere judicare q̄nq̄ ad uocat suos jo. agd. 2°. li°. ḡ ma milexoꝛ exponis ueg. bñ. predicti hc. locū. michil a. nobis precepit extremo ñ ea facere q̄ dubiū faciat quo ais fiant ꝛ meliore ptē put pretiū. quia sapiēs ē a fructibz cor cognoscetis eos & manifestū. est etiā que no put bonū mudi fie sic. quedā sūt media q̄ ignoramq̄ quo ais quia ut bona. ꝛ ut mala fi eri pot de quibz timent. ē judi care ut odiendū. jo. jo. s. nolite judicare sum facere ℂ 5°. ḡ

Diligē

Timuisti

flere

ẽstrica cordiale / bñ necessᵉ. & no
lite flere / bñ bto agᵉ sñr ꝑ uᵍ
finee pᵒ. bto qñ plorat / no qꝛ
plorare ſz qua recubuit. 2 ſc̃ ꝯ
fince ¶ Gᵉ. multi ꝛ gemit in fe
licitate terrena dyabolꝰ ul ẽgritu
dine corporali gñati uel emeritꝰ
inclusi uel catiuis colligati ul
flagellis quarꝰ iactari impiorꝝ
insidijs cauſſi gemit ꝛ iſti ſz
no eodem gemitu qꝛ no amore
dei no ſui gemut ꝗꝛ dolore ymo
saltem inflectu possunt oculꝰ
dᵉ. ꝛ. apli ꝯ. apli ad hebꝛ. dᵉ.
nolite ẽstriare ſpm dei ſcm ¶ Gᵉ. ꝑ pu
cella bꝛtiale bñ. ad gula. dᵉ.
nolite errare ꝙ bto agᵉ. de ubis
sui finee 23ᵒ. tinditꝰ e ille ex
celsꝰ ꝑ quie fim ſuꝛ ois ẽbuto e
ꝗꝛ forma fuꝰ obꝓbrij homiꝝ ꝛ ab
iecto plebis ꝙmelias ꝛ flagella
ꝛ morte ꝛ dcuit nos exᵒ ſue pᵉ
ſtoꝛe ad ꝙrata pacta cui ille ambu
lemo et ꝛ liᵉ. de pacta cui fine hꝛ
e pacta pauꝑ ꝛ no ꝓbit ꝛ fine
no qꝛ ꝛ illiꝰ pacta e ñ ꝙ tolle
no evit ſz no ꝓbit deꝰ e qꝛ ꝓſpꝝ
tuosa no fructꝰ aut hebit ꝑ et
nu ad que fructꝰ eternꝰ nos. duce
xpo cmle

Dñica leda in q̃dragessima.

Dimitte illam ꝛ

nunc. post nos / ait. ihc. de
tores satue scripture tale factum qꝛ
ne / cui ſit heresꝰ ꝛ sine ꝓto pete
aliquid tñle et cui ꝙ no / ſz no
extremo petere ad deꝰ nisi bona ꝛ

bꝛalia / ſz iſta tꝛbꝛalia no ſit bona
ꝛ bꝛalia ymo ſuꝛ ſacrꝝ ꝛ dap
nacoꝝ ẽtne / ꝙ no ſuꝛ petend / 2ᵒ.
pete aliq̃ ꝙ ꝓcepti e primi ſz ne
cessaria pete ẽst ꝙ ꝓcepti ẽ ꝙ
talia no ſic petend ꝛ nullo mᵒ de
bemꝰ ea pete / ꝛ ſor ꝓᵐ. ihc. c. ꝛ
ſolicitꝰ ſuꝛ que hic quis inuidꝰ
ẽtꝛ. ꝛ corpꝰ hꝰ quid ſuadeam
¶ Gᵉ. legim ꝙ ſñ pres gñauerunt
& ꝓfuerunt ꝛ & hᵉ deꝰ regna
ſuꝛ ¶ Ihu xpᵉ. illud fine ꝓte ꝓſ
ſimꝰ pete ꝙ ſñ pres petebant
ſz ipi petebat bona tꝛbꝛalia ꝛ ſa
nitate corꝑis ut ꝓz de dd. pri
uignᵗ deꝰ ꝙ filio ſuo ꝓfitemo
2ᵒ. 2ᵉ. 21ᵒ. ¶ hᵉ. hezechi e tꝛbꝛalia pe
tere ¶ Gᵉ. ꝛ dᵉ. ꝙ nos possim
a deo pete fine pete duo genera
bonoꝝ ꝛ spualiu ſuꝛ ſcꝝ. utiles
ꝛ gia ꝛ glia ꝛ iſta die ei fi du
cia diligenda ꝛ ꝓſeuerancia uel
ꝙtinuacoe ¶ 2ᵒ. bona tꝛbꝛalia ad
uctitate no ad ſuperfluitate dele
no pete ꝓ ordine ad ſpualia ut
mediantib illis bꝛuam ꝛ mere
amᵃ bñ eternꝰ ¶ Si petimꝰ ſa
nitate ut ſimꝰ ꝓfectꝰ ad ꝓſequi
deo ni ordine ꝛ in alijs ꝛ ſic fine
pete hꝰ mulier potiꝰ pete ſanita
te ꝙ filia / iuſtꝰ ñ. ois iſta ſuꝛ
ſñ cui ꝯ. de ubis dui ꝙ. ꝓᵐ. pete
qꝛe ipa petꝰ finit ꝛ deꝰ no
ꝙ no uult tibi ẽtre dñe ut ꝛ
tu discas magna uirtꝰ fide ꝛ fi
ne ꝓſtid. ꝙ fine ꝓto bona tꝛbꝛa
lia petere ¶ Ite iudeo ad ꝓnce
ad ꝓᵐ. qcdᵃ maſore / et ad impiꝰ
dico. bona tꝛbꝛalia ce mala. mul
ce bꝛuetibꝰ ꝛ eis male bꝛuetibꝰ

no aut hanc bretiby / ad 2m. Dico
q̄ no dicit q̄ no petimus ⁊ no la
boremus sz dicit q̄ no simus ppti
soliciti bñ · pm · ad phis · 2e. quibꝰ
soliciti sit ⁊ ī od ore ⁊ obsecratione
i · deuocte petentes hic protestat
apud deꝰ / ad 3m illud erat magꝭ
ne pfectoꝝ sz 3m fiat no moueat
uꝝ e petri ymo erit meritoꝝ ju
stiꝭ / nī aliq uolit mereri p afli
ctiones corpales / aliqui p labores
⁊ pegrinaciones / Gz si ista q petri
mꝰ. bolumꝰ obtinere pcb nre
deber hic · Ex. ydiotes
Cp. q̄ sit a feruore huiliti
C2. q̄ sit ab amoꝝ fidelitaꝝ
C3. q̄ pcm stos fortiter
C4. q̄ nonseremꝰ ginue
Cp2 cf. bñ · erī · 2es · ore huliū
se nubes penetrat bñ · agꝰ. sꝭ
ps · 6s · mihi languescut ī ossa
⁊ ī nouitate grioris sue ferruet
erit pñs languide pꝰ frigide pñs
negligeꝭ qui · quo seruus sue dñi
lat hostē. ppt q̄ apost · 2. Et
calidꝰ ecc aut frigidꝰ sz q̄ repi
dꝰ ecc incipia te homo C2. bñ · ja
cob. pꝰ · postulet ī fide ni hesitat
so bto hem q̄nto fidel ⁊ huilis ⁊
feruens opꝰ fuerit celi sine du
bio penetrbit. bñ etñ e q̄ hanc
ordine no pꝰ C3. bñ ad 30. 13.
obsecro vos fres hem p dñm ih̄m
xpm ut adhuetis me ī or
nibꝰ · bnis. so · job · 1. quite ad
nū stoꝝ C4. mīe luce 1a. Gz hec
aut semp omī ⁊ nucꝰ defica so
crisostom · sup ps · miserere mei
deꝰ magna · voce xpc clamat ad

dnum q̄ q̄nis lingua tonat lon
ge · oribꝰ pseuerum clamat / usq
· n · Gz huic hr mulier Cp. feruet
clamat ⁊ huilr q̄ oīa de C2. pe
netrat cū magna fide io xpc
dixꝰ sibi magna est fides tua
C3. confestim q̄nue q̄ seqtꝰ
xpm sz no rndet sibi / ppt q̄ ēsd
i euāglio hodierno hec mulier
pncipua ⁊ dr huilitez duos ⁊
filios habet · iudeos ⁊ illi duos
nō solu ī alios laudibꝰ molestꝰ
ec ī suo gbio q̄ dicit si no sū
digna ut pme pregrinū deꝰ salte
filie mee dr sanitatez · q̄ mīa
pn q̄ncq̄ tñ efficaco q̄ fecit iud
is C4. pcm fiat stos fortiter
qui sñ intrdux p nobis ī hodie
festū apli sñ p ista mulierē
ma dixerit xpc uba mea thētes
plurimū dumte · ea · i · libenter ea q̄
clamat post nos pn quibꝰ · duo
est dicitur bz.
Cp. ex pte discipꝭ pietas
⁊ pius q̄ dumte ea
C2. ex pte mulieꝝ fidelitas
et deuocio q̄ clamat ⁊ ct.
C3. q̄ dumte ea C4. pn repio ī sñ
scripta q̄ dumtat pꝰ hñ · deꝰ pm
q̄ pat C2. ut esse hñ pfectꝰ q̄ ꝺ
cruciatū C3. hñ pnte affectuose
deprecatꝰ C4. hꝰ hem saluatez ⁊ n
dnuꝰ pꝰ dico q̄ deꝰ dumtat pm
dumtat de / deꝰ · n · e misericors ⁊
legnus ⁊ remittit libentissimꝰ pe
nitenti ⁊ dr uenia ⁊ gra supplo
rati bñ · ps / apud te ppciat ⁊ a
pud deꝰ redemptio et repio q̄ sin
gloriat deꝰ iudicij · Ec · gnalis homo

¶ Primo amorose diligentibꝫ
¶ 2o. virtuose indulgentibꝫ
¶ 3o. affectuose desiderantibꝫ
¶ 4o. gratiose acceptantibꝫ
¶ 1o amorose ⁊ cf. bñ luc. 15. Dimi
sit sibi ꝑtm multa qui dilexit
multꝫ. bñ bo. ber. sup. ps. 9.
quid retribuā dño qꝫ vñbuit mihi
ꝓstruxit qꝫ eruit me reduxit
qꝫ ꝓtexit me corexit qꝫ. steti
me retinuit qꝫ errare me redu
xit vel direxit qꝫ pre me dux
qꝫ dei ad vñm me ꝓsuscepit ⁊
sibdit me ꝑ hys duobꝫ
habeo. ii. tenui ut diligā nō. ii.
multꝫ nr deteriꝰ q̄ ꝑ dilectionē
reprehēdi ꝓpt. q̄ ꝑ dilectionē datꝫ
est ro. cētꝫ 3o. qui diligit dm exo
rubit ꝑ ꝑtm ⁊ grauabit se ab
illis ⁊ ī eternū deꝰ exaudiēꝫ
ꝓpt. q̄. ad. 3o. quib ꝑt dimitte
ꝑta nr̄a sōlus deꝰ 2o. bisētē luc.
8. dimittite ⁊ dimittemi bñ agi
ē ad dilectionē ꝓximoꝝ hoc no
uco qui ad sanadū ꝓtoꝝ ubiqꝫ
multū medicamentū ꝓstitit ꝓpe
ut̄ nec esse cognoscit ⁊ ysodꝰ
3o. de simo bono multa a cāuse
bentes ⁊ timere deū cognoscēꝫ
⁊ cognouerit eū neglegunt
⁊ cognouerit eū ꝑcepta ꝑ actū
ne nō teneāt ꝙ dñs dñno ꝓdi
cio ꝓmisse ꝙ mittē ⁊ ꝑ ꝑtm
ꝙ si ꝓfectus ꝓfectꝰ deteriꝰ
addere ꝓpt. q̄ bñ agi. ī quadā
epla ad quēdā comite nullū
ecclī cord deo tā abhominabile
fuit q̄ ꝑceptā ꝑta tulꝫ
nisi dimissa remittēdo gau
dere ⁊ inde exultare ⁊ tāqꝫ
ō bonꝫ gñitorē q̄ recūdi
uabit de ꝑte ꝓterita deꝰ
q̄ si nō fecit ꝓfectꝰ si ar fecit
⁊ resipuit dz dic ꝙ genial
fecerā ꝑtm ⁊ deꝰ m indulgentē
⁊ reauditurꝰ ꝑtm q̄ ultra sit
ꝓsum ꝓbꝫ hys ysodꝰ 2o. de
simo bono. 16. tā irrisor ē ⁊ nō
penitens qui adhuc agit q̄ pen
tet nec ēt deū ꝓpterē subdit
si. subsimat̄ superbꝫ ⁊ sequit̄ ī
fine cū. alias penitete ac ꝑtm
delinquētꝫ finio dimittit ꝙ
tit. d. ꝑ nullis ēb fm̄ timore
cuā tuab ut mittē si dñs mihi
michit ꝓterita delinquētē dz
ꝑtm ultra nouā si cēt indul
ta fiet ꝓtoꝝ ꝓbꝫ ⁊ ꝑta dim
tibi nec tñ ꝑtibꝫ cruce no
ssima ⁊ cf ¶ qui quibꝫ ubiq
dño audit xp̄o de ꝓtore
¶ primo sua ꝓtonie q̄ est ingoissa
ima fuit nouissima
¶ 2o sua diuinacōꝫ q̄ est diuino
si q̄ hoīe ista ꝓtoni ꝓbꝫ
¶ primo q̄ fuit nouissa heie hys q̄
diuinosa ē ꝑtm reddinacōꝫ ¶ tertia
po dat ꝑceptū hoībꝫ dulcē ⁊ rectū dño
¶ 1o ad sui custodia
¶ 2m ad sui uenia
¶ 3o. ad sui ꝓfectum
¶ 4o dat ꝑceptū hoībꝫ ad sui custo
dia ⁊ cautela nr̄ petet tho. 2a

cause me absentias

cmue ne ꝓsencias ꝑte aligna ⁊ ꝑ
terrumpas legē dei tui ḡn. ysocly
2o. de sumo bono ch. c. ssste q ꝑ
territas gulgus ploraꝝ hūc nāc
est q. nz. teneat ut sic admissa
deflēat ne ꝓtrā flenda grustem
ne ꝙ musteio vsidoro ꝙ peiter
rēnā negligo ⁊ adhuc ꝓtrsteda
comito ꝑ the. 12. qui aut fuer
ut ꝓtm hostes sue aie sue C.m
ꝓceptū ad sm uenaz ut si ꝓtm
ueiut reuerta. cm. 2. ꝓmsti
no adiuuas ꝓtrm. sz de ꝓstinis
ut tibi drustm exposde. q. dfi
de colubri fuge ꝓtm ⁊ si asa
seris ad illa sustapuent te ꝑ
vsidor. 2o. de sumo bono 2c
sno dei tuum recordaco dz. cc
ꝓtm ut ea que gessit semp ha
cunis ḡfitear. ḡn ⁊ sublimista
dicat. quersq sum i ctrugna ma
di gfingat. sspna et sede. i fie
cm. qui g. ꝓcez suoz defensoz ex
timit mte. ut ꝓtrsteda acuisez
q sustinens ꝓne admisit ꝛo. cm.
2o. ne tardes guerre ad sm ⁊ ne
disferis de die in die subito ꝓcat
sm dei ⁊ t tpore vindicte dispdā
te C.Terciū ꝓceptū e ut ꝓstq
sumeut. ꝓseueret ut no ꝓtrm
recadpiet. gab. q. semq sno ebz
sam uolli. ꝓcmie ne dno t gn
gat / ꝛo. vsidoy. 2o. de sumo bo
no 3z. cm. ille primaz dgnie agn
qui sit ꝓtrita mala deplouit
ut fiat. ꝓtrm ne gnuetat ma q
pligat ꝓtm ⁊ ꝓtrm admisit
ꝓtm ssi si quis lauet lacrie

ebz que ꝑte mesq. lauet tm
amplia lacie fiant ꝙus qui
sit ꝓtez ⁊ ꝓmpta si ad primaz
mittat. ꝙceptū tisse beati edmdi
ro. ad. ro. q. sic regnauit ꝓtm
i morte ꝑn gra regnet p iusti
cia / p. ꝓtm ꝓcepti dat. iustis / 2m dat.
lapsis / 3m dat. guersis. ch. q.
ibi ꝓtm gnuet tuisticis ꝓtm
ꝓcepti sunt nouissima hois illis
ꝓcoiu ꝓbis
C.1o. ꝑpt diuina exasperaci
C.2o. ꝑpt ctumeliosa ꝙcone
C.3o. ꝑpt angelos dyabolicoz
C.4o. ꝑpt cordis puritatez
C.5o. ꝑpt mal.m ultionez
C.6o. ꝑpt magnitudis dñicaz
C.7o. ꝑpt pene augmentacez
C.dico q ꝓtm p.e dm pi rea
quade ꝑpt diuina ꝓcipiaz ꝙ
ptm redimat. no e. ad. qua pi
mitigata remoc ⁊ ꝓtm ꝑme
ꝙcordie soluere / dm de tribz dr
ꝑs. aduerterunt se ⁊ no fuaue
rut ꝓtm quadmodo ꝑze cor
gnoscit sit ꝑ. arthu ꝑmū / dm
glo. si deꝝ displicet q. facimꝰ
semp gmissa multa pl ei dis
plicet ꝓtratū / ꝛo dz. corrigi
ne ꝑst morte sumus dm agn.
de ua ⁊ fla ꝓma c. xi. / quamꝙ
dicat deꝝ si guersq fuerit dm
quiet ne tu cadat omez pena
ua ꝑz ꝑgenda e pena purgatoꝝ
q. ad. sltm distabit fructu ofe
sioiis hic tu. igr ⁊ si eternꝰ no

ꝓtm e ꝙ
i redamcoe.

est in mnio / tu nō est q̄us exaret
omes pena q̄a magna pssa ē pu
hat una mag̃ q̄ i carne tam pu
nieta est pena · h mmrabilia passi st
martires & mlta neqnter mag̃
q̄a se sustinuerit supplicia stude
et g̃. quis hic sic delicta corrige
ut qui st morte ne oporteat pena
tollenti. ro. ecclī. 1. no oderis opꝰ
laboriosa & justificāne ab altissi
mo datam. ℣. ppt grumeliosā
hostē. eiccione ad hebre. 12. quam
putauit a magis deteriora meruit
supplicia q̄m fili dm crucifixerunt / bñ
dicti agḡ i lib. confessionū querta
proverb & queni te q2 no sitī
desugerit creatore suū / ita & fili
dilim tua ipm querta & esto ibi
eb i corde eoꝝ i cor. confitendo t
& placeati in te et plorei in
sinu tuo bñ ps. quibꝰ pmissa
in ma mea si tribuit i regem
nica. ℣. ppt angelos derelicone
q̄m dimittit peccatoꝝ hoc ē no eꝝ
todunt sicut prius / bñ dicit d. veni
. q2 cumq̄ babilone & no
est cuzata derelinq̄m ea / bñ dicit
agḡ. in hoc solito. ecclī. 29. / quoꝝ
ens huc agmq̄ gemebant angeli
& stant denuoch letificanq̄ an
gelos sue gaudio & fruendamq̄
no. n. ipm i thm gdicte tamen ha
bitamq̄ q2 i mudi corde tremā si
primo ab eis ti ho sumam q2 ipi
sibi & pos sumq̄ bñ sicut medicꝰ de
mortali & grauato desperat ita et
angelꝰ de pretore q̄sictudinis fm
en placo. p. ptm. ei q̄simatu hic
vit generat mortez / ro. ysay. 33.
angli pacis amare flebunt. i. ad
medū flencia se. hebunt. ℣. ppt
cordis pdurtez / sicut n. ex frequē
ti beneficere bitā p q̄sictudine
traxit i naturā. sic ex frequēti ma
lefacere bita vitā i naturā. Jab.
24. cor. eis pdurabit q̄si lapis
et stigetur q̄i malecitor pi pitu
de / bñ bty beny qui quod scr cor
diti ipm ē q̄ nec q̄uocē stig
dinē nec pietate molie nec pa
bus mouetur nec flagellis dma
nec ex. quocūq̄ nec dm timet
nec homez pendet / ro. ecclī. 3. cor
duri male habebit & ysay. 16.
audite me duro corde / q̄ ppt ma
litiā malicie ceteri liberū. n. ar
bitriū debilitate ut no possit ipsi
gere nec resistere bñ ps. stude
bandis & no reuertes ro. bte
agḡ. confirmo primū patrē dele
ctionē delectio. q̄sensū. q̄sensū
actū actū q̄sictudinē q̄sictudo
necessitate sicut i hys bonis
ho. pmoluto q̄i. q̄da. tradenda
bicez teneta. q̄sectū ita ut no
fallear bmodi pmissa / bñ dicit
℣. ppt. 3. Infirmata
ē birtus mea dicit in. 2. cor.
meū & pma. 6. ppt nisi dñs
dims q̄sictudez / bñ. ezechi. 26.
si recipit iustū a justicia sua
& fecit pmissa sua omes justi
cie eius no recordabit / ro. bte
agḡ. i. ℣. confessionū. 2. cor. bonū
ē confiteri dñe & cre sancti clez
mea q2 tenui t & no abuterer
indulgencia tua si memmisse

dnice uoce ecce sum fact⁹ eb nol
si pecture ne deteriꝰ aliqd tibi ꝓ
git et quis est hic nisi dñs mr
sitientes ⁊ origo pistice qui
reddit finē opi sua ul iusta opem
eis ⁊ cor gritū ꝛ humiliatē ne
spernis/ bñ 2ᵘˢ pet 2ᵒ. melig n.
erat illis nō cognoscere viā iusti
cie qua post cognitā retrosū gu
ti ab eo qui illis tradigit ē scō
mādato grigit. n. eis ē. nē pu
bi/ cuius reuersꝰ ad bomitū suū
sub. lom ⁊ uolutabilis lutꝰ Bñ
dauid 2ᵒ petiuimꝰ eū p̄ illū mi
sericordiā eginā iuuētate fecimꝰ ꝛ
ne dñs nr̄ Cl/ 1ᵒ. ꝓpt pene
augmentacōne Qi. n. refugiētes
cōfugiacones nr̄as ⁊ cogitacōes
qui nr̄ xpi/ hūs ruinā re
phendi suppetiꝰ sūm sue deteriō
ri posteriora pericli bñ bn. 6ᵒ.
16ᵒ. mo. 4ᵒ. 6ᵒ. dei meretꝰ. pui re
uastādo pdat si nr̄i dei iuuent qui
sicut pdant ꝑ sit ⁊ per bonū ꝛ
despicit ⁊ nō ult/ et ni libᵒ de nā
⁊ gal c. 20. habetes nitō de pdo
ni pdm dei pdare nō cogit ꝛ pra
toꝛes deū deseretes ⁊ deo qui est
sol iustice al' lux. desint ⁊ ex
cecant et sic de pdo in pdm ru
ut cruciꝰ ꝑ ꝑ gnā iuuat bñ.
pce. c. sicem bonū ⁊ nō facti
pdm est alij ex quo. n. facere
pdm ē ad dipnacōez faciamꝰ
bonū ut habeamꝰ vitā eternā
cuius nob. ꝛedit xpi de filio dñe

qui. bt. ꝑ. pnces. 30. 6. doctoꝛis
facte scripture tale sicut q̄nez
i. s. ligni septimi/ bt̄ zacheus qui
equitē puero remittit pdm ꝑ ofe
sione/ et bt ꝙ nō ꝑt illud ꝙ delē
dum ofessione nō delet ꝑ ofessoꝛ
Qz pdm remittit/ delet aut ofessi
one ꝑ gr̄acone/ g̃ nō delet ꝑ ofessi
one/ quod aut aut ofessione dele
tū/ im dicit manifeste/ sup. ps. 2ᵒ
dixi ofitebor aduersū me ⁊ tu
iniq. mei dixi. i. libenus. ꝙd
me ofitear ⁊ tu remisisti Cꝫ
ꝓ̄ᵒ ⁊ mulꝛ. in li. de penit
nō ꝑ ofessa ⁊ pte iustificā ꝙ m
iusta sua pdm nō ulc ofitear/ Bio
sm opioez sctm ꝙ iste qui ꝑtinet
ꝛ pdo/ aut hꝫ sufficere gr̄acone
/ aut nō/ Si hꝫ sufficere gr̄acone
pdm nō delet ofessio si gr̄acio Qz
si gr̄acio nō est sufficiens ad delendū
pdm tuc gr̄a ⁊ ofessio delet pdm
et sinul sine reliquo nō sufficit/ ꝙ
aut gr̄a sufficiens deleat pdm ex
hemy. luce. 15ᵒ. ꝛ dete leprosis qui
bus magna dixerunt ihū p̄ceptoꝛ
miserere nobis uel nri/ quibꝫ dixit
xpi ite ⁊ ostendite nos sacerdotibꝫ
et dū irent mundati sunt/ sm dcm
horum legis sunt horum perfecti le
pra pcti mortalis ꝙ si penitent
⁊ quertur sufficienter ⁊ dicāt xpo
clamāde ihū p̄ceptoꝛ miserē nri
antequ ostendāt ofessioi ill ofe
sorū mundāt a pdo/ Qz hic pfec
tus fide suas q̄nes Cꝫ bt̄ pdm
sequi ofessa optauit pdm ofitery/ ⁊
dico ꝙ nō nisi m. c. tribꝫ pmo ē
si ofessoꝛ nō potuit penitere absol
uere/ nisi quatꝫ sibi alicui casu remitted

nō q̄ly cuiꝫ
ꝑ remē pdm
ofessione

Est pnes hic sanus

ad quē sup quibꝫ ofessor no hꝫ po
testate nisi sedat ꝑsalem auctori
tate ¶ 2o casꝰ ē si ofessor cogitat
q̄ ofessi no cognit ꝓpm suū / 3o
casꝰ est si medicauit ofessione sic.
q̄ bn̄ ofessori dicit ꝓpe ꝓpter et
alia alia ¶ 4o casꝰ est si no cognit
ꝓpter de pena nec satisfecit / 2o
q̄ ē q̄ ꝓpter mortis scm tenet
ofitens sub pena pn̄i mortalis ⁊
dic aliqm q̄ sic / dic n. q̄ens
sb̄ pena mortali tenet ofitens sub pena pn̄i mortalis // ꝫ
ista opia est multū dura crudelis
⁊ flebilis nec est cois nec tenēda
q̄ sit opia ee / alia opia ē magis
certa ⁊ magis ueri q̄ hō q̄ pec
cat mortali solū q̄ ꝫcat gratiam
cū ꝓposito q̄ sentiat confitear ⁊ amo
dicte ordinate ab eo q̄ supra q̄
habuerit gratiā ueri & ꝑfecti ꝫ pnīa
q̄ no sufficienter de pena gratiam mag
peccat mortali / dz q̄ no ꝓpter pena
ꝫ remanet i illo mag donec fi
erit confessꝰ et tūc i confessione rem
titet sibi pena / dico q̄ qñ confessor dic
absoluo te ab omnib⁹ ꝑcis tuis / ꝫ
ponit q̄ habit sufficientiā gratiam q̄
facit ad delenda pn̄a confessor / dico q̄
si no hꝫ sufficientiā gratiā ꝑ delz
ꝓpm / 2o infundit gratiam si ali
no habuit / 3o minuit pena ¶
auget ea si ea habuit ¶ 4o minu
pena ¶ 5o ostendit ei absolutiō ⁊
restitutiō ecclie / et iste quīq̄ gradꝰ
confessionis sunt quīq̄ partes · quas iste
ꝑtes · s. homo penitens qui quit
illi ꝓcedere de quo ꝫcedit auctoritas di
cit uerbi ꝓpe thome de ꝑdicatione / est
hic ꝑtes bn̄ ⁊ cl. / ꝓ ꝓpm cui
gelio ad eā declarandā facimus

aliquē gradū ¶ 3o q̄ est q̄rendū
titulo gratie ꝓpm sequebatur
dico ꝓ q̄ aliq̄ habit ꝓpositum ꝑ
ueniendi ¶ 2o habit eā ꝓpter confessionē
¶ 3o ut ī illo ꝓpter cui confessio ¶
4o ut possit ad eo de dolet cōmedere
¶ 2a q̄ est quod nunc fuit illud
et dico q̄ nunc illud hꝫ ¶ nona ī secunda ꝑte
q̄ nunc galilee ¶ 2o nunc tibe
riadis · 3o stagn̄ generaliter ¶
stagn̄ ꝑdamnis / ꝓ q̄ scdm ē ī mare
galilee / 2o q̄ ī litore maris / q̄
dic tiberiadis cesaree ¶ q̄ ē nomē
hebreū et no est aliud ꝺre nisi
aqua ꝫ q̄a fuit uicinus bñdc ac
biget locū / est n. mare multū le
tosum ⁊ bndcte ¶ q̄ ab illo
mari exit a flumine iordanis io
no est aqua salsa set dulcis / q̄re
g. iudei uocant mare q̄ ē ꝑ fic
ꝑfectus iudex eorū q̄ circūiacet
ues aquas · locū maria / hoc est
illud mare ꝑ quo xp̄s ꝓcepit
matri ⁊ fratri q̄ recederet io dixe
runt homines q̄ est hic cui ma
re ⁊ frater obedit / hoc est illud
mare ī cui⁹ litore xp̄s apparuit
discipulis ⁊ dixit eis mittite rem
ī dexterā nauigii / io. ultimo ¶
dixe xp̄s dixit philippe bñdc emi
mq̄ panes / dixe no dixit iudē
qui locutus habebat / dico q̄ phi
lippus erat de tribu illoꝝ hominū
qui xp̄m sequebant ⁊ de eis e
rat magis solicitus ¶ 2o q̄ q̄re
fecit miracula ī deserto ¶ 3o no
est q̄ si fecisset ī villa uel ꝓxima
villas miraculū no habuissēt ꝫ
ea q̄rebāt ita forte alicui dubitasset

nō tō ꝑmanet
q̄ offitio

ꝑ panes hui⁹mꝺi de villa ¶ 1o
c ad ostendendo ꝙ ipe erat ille
qui panē mīb ꝛ̄l filios isr̄l in
deserto ⁊ no st̄ ⁊ertū respondeā
eoꝝ / et 1o est q̄ illos qui dicebat
i. ꝑs mag⁹ potat panē mesā in
deserto / ¶ 2o ꝙ ḋre discipli no fe
cerūt ꝓmissione de panib⁹ / 1o est
ista q̄ mīta erāt / preter sulcedie
uerbi ꝺo de corporib⁹ ipo multa
cumulabāt ¶ 3o ꝙ est ḋre agit
ḡnīb deo / ita q̄ cū audiūt cend
illūmatīe cond omnīa ⁊ uolūt
exm̄ dare de se ipo / ꝺo cond oib⁹
orauī / 2o 1o est ut ꝑpetib⁹ bīd
pet ꝙ no erāt ⁊ūuersatī in sa
maritana nec ḡnīq deo sic dice
bāt sibi phariseī ¶ 3o 1o est ut
nos agam⁹ ḡnīb deo & bñficiis
q̄ fecit nob⁹
¶ primo ciuicois
¶ secūdo redepcois
¶ 3o. iustificacois
¶ 4o. adoptacois
¶ quito ꝺfiacois
¶ 6o. ꝑuisacois
¶ unde usq; 4o. dicit dns ego
sum q̄ delebo iniq̄tates tuas
⁊ pecc̄ta no recordabor. reduc me
i memoria et oppōm⁹ iudicū dic
de uiro. 2o. deū q̄ te genuit
derelinquisti / genuit. s. ꝙ fidem ⁊
gratiā et oblīū eis dns creatoris
¶ 2o 1o ut ꝙ ꝑcepto mess̄ reddā
mg ḡnīb deo q̄ usq; ad illud
ḋe nobis ꝓmisit et fidelīa
ꝑta panē ⁊ i xpi gloie madu
cem⁹ ¶ 3o. ꝙ est ḋre no creau⁹

nonos ꝙ fuisset maior bñfi
cī ¶ Tertio dicit ꝙ ꝑt mīsterii
hui⁹ dic̄t salūator nr̄ no nona
creau⁹ arbora s̄z hui⁹ dixit puni
bo ꝙ i 3a⁹ generis no alia ꝑdi
erūt q̄a ho ⁊ ꝑsica s̄z fuerit
ꝙ clausa pereferet / nec est ma
ior ut creare q̄a multiplicā
da & nichilo aliquid fac̄e uel
aliquid ad nichilū redigere ul
ficere magnū ꝓuī sine exte
one / ista 2o. ad dei ꝑtinet po
tēa / ꝓsumpta ¶ 3o. ꝙ est ḋre no
fecat optimū pane sicut fecat op
timū bīm / 1o sillis ꝙ tūsimū
tauit aqua in bīm ⁊ ḡl dedit
optimū formā / pane uō no tūs
mutauit 1o eadē forma manete
ḡstanti. ꝓfecone dicit ¶ 2a. 1o e
ꝙ ꝑ q̄nq; panes ordeaceos in
relīquiē. ꝙ. libri moysi / octāa
aūt illa ꝓpīa sūpficie ⁊ i corpe
ordura ⁊ asperū et 1o no mitta
uit panes set multiplicauit q̄a
lege moysen nō solūit s̄z mīta
plicauit ¶ 3o ꝙ e cū one sūpfluū
sit bīnosū ⁊ ꝙ ḡsequens bīm
deo ḋre multiplicauit insi q̄ tur
bis sufficebat ¶ Dico q̄ duale fuit
ꝙ simpli ꝑta comederūt / 2o.
ut nos cognoscam⁹ q̄ ultr̄ ꝑdi
cta mihi ꝑato est nobis dare
¶ 3o ut cognoscam⁹ ꝙ ḡrā fuit
miraculū ⁊ fuit mag⁹ finis ꝙ
i deo nullo apl̄oꝝ remanserit o
ꝑtīm / bñ. ḡsq; / esto aut no sp⁹
admirā ꝙ mīa multiplicatiōe
q̄ finē est s̄z ciuitatīe sūpfluoꝝ
ꝙ nō ꝑta nec nīmq; sūpfluū fer

8 q°
para

ce/ ſ tm̃ ꝯ uolebat duodecim̃ puer
numeru duodecim̃ apl̃oꝝ ¶ Tio ſ̃ c
ꝯe ꝑ apl̃os dr̃t tubis/ dic ꝙ
ad ꝺeſignandū ꝙ apli ſint media
tores int̃ nos ⁊ xp̃m ſic fue
runt hoīe fuerūt mediatores
int̃ tubā ⁊ xp̃m/ 2m̃ ꝑ c ad
ꝺeſignandū ꝙ ꝺebēt mittī ꝑ
pulis tranſitiua mediatores dr̃t
na ⁊ ſpūale refectōe & iſto
ellaſtic ſuppſi tale thē/ eſt puer
bnd ⁊ ꝺ ¶ Cū ꝙ uerbis dñi
tangit ꝙ ꝺebent eē hoīes
penitētie

¶ Primo puritas ⁊ nuditas cordia
lis qua puer bnd

¶ 2o firmitas ⁊ gra ſpūalis.
qua hr̃. ꝙ. puer

¶ Primo ꝙ eſt puer bnd iſte puer
eſt homo penitens/ na puer hr̃
humilitate ḡ tumore ſuperbie ¶ 2o pu
ritate ḡ fetore luxurie ¶ 3o ſob
rietate ḡ feruore gule ¶ 4o ꝺor
mitate ḡ lucore pruꝺie ¶ 5o ſo
licitate ḡ torpore accidie ¶ 6o
libenſtate ḡ rigore auaritie ¶ 7o
tranq̃litate ḡ furore ꝓcaꝺie

¶ Primo penitens ad medū puer
ꝺz hr̃e humilitate. ro ayt. ihc. miſ
quicūq; fuerit ⁊ exaltauerit ſe
ipm̃ humiliabit/ m̃ regū ecclor
ſo. ꝑo. ob aum ⁊ ꝑo. ꝺe. ꝑe. ꝺi. j.
ſ. ꝑ. ioh dr̃t penitentia ꝑfm̃ co
git homiēz oīa libenter ſuſtinere
in corde. n. gre/ in ore cōfeſſio/ in
ꝺeꝛ ſtrictiſſimo tēpꝛe humilitas ꝓme
ritur/ hec. eſt. n. fructifent ꝑe
nitentia/ ꝺebet ḡ penitens hr̃e
humilitate ꝺ tumore ſuperbie/ ba
iuſtic. ic. quicūq; ne acepit regm̃
ꝺi ſicut puer non intrabit in illd
ſo legimꝰ ⁊ ꝑ regū. & ſaule qui
ꝑ humilitate fuit electꝰ ⁊ ꝑ humilitas
ſuperbia fuit ꝺeſectꝰ ¶ 2o ſeqꝛ ꝑe
nitens ꝺz hr̃e puritate ꝺ luxu
ria/ quarto. n. ihs miſꝛ eſt tuto
maiore humilitate requirit pe
nitente/ ꝺeꝰ aut maiorē bnd c
to ult fuoꝝ ſuoꝝ humiles ⁊ honeſ
tos bnd. ꝑ. 2ꝝ. 2ꝝ. ꝙ mundi ſt
iſti. pane madicet/ ſo ꝑ. 2ꝝ. 3.
puer ſamuel miſtrabat coꝝ
dño. ſo. de ꝑ. di. j. agite pniaz
ut ꝑ nobis oret eam/ et ſequi
ſ nō ꝑtuliſt hr̃e uel noluiſt
ſpūale pdicatū uel deuaſt
a ꝑnto uel bmodo ſpūaly ul
ꝺiuoꝛe grauet ſit nobis doloꝛ
⁊ humilitas pme dicat ꝙ tubis
ꝙ ſ̃bz. ayt. ꝙ. Hic puer mer
facet ⁊ domo puralitem ⁊ male
torqꝛ ¶ 3o penitens ꝺz hr̃e ſo
briētie ḡ feruore gule/ homo
n. penitens nō ꝺebz ee gulos
uſ ꝙ uinū comedere/ tubis. n. ꝺr̃
dr̃t ſicera ⁊ ſalpiaz/ bn ꝑz dm
el. ſo. de dāpnis ⁊ aliis pueris
ſocijs ſuis qui noluerūt comeꝺ
re & tibis regꝰ ⁊ fuerūt alijs
pulſatores ⁊ ꝺeꝰ. ꝑ illa abſtine
tia ꝺebāt eis ſicera ⁊ ſalpiaz et
inſtrumentis ſonoꝝ/ bn. bꝛo.
aubin ⁊ ꝑmiſſe ꝺi. 2ꝝ. ſerpens
gule ſuaꝺet diu/ ſeqnꝺ ꝺr̃t
tur ꝑz gula ꝑaꝺiſſo regnante
expulit/ abſtinend ad ꝑmiſſi
ꝛenouatꝰ ꝺr̃t ⁊ ꝺz. ꝺe. g. di.

·ꝯ· nichil est n· pdest jeiunꝰ et
orone ⁊ alia religiois dona fruc
nisi mens ab iniquitate ⁊ dett
talentis lingua cohibeat⁹ / debz ꝯ
penitens ee sobrius ad modu pue
qui no multu comedit ¶ Cꝯ debz
hre oformitate q̄ sp̄ore iuuidie
pueri n· no sunt· iuuidi sic nꝯ
penitens debz hre iuuidia / sz oib
se bz oforma⁹ in caritate ⁊ anga
tia / bñ ad vv· 12ꝰ· gaudere cū ga
udentib⁹ flere cū flentib⁹ ro bn
ber⁹ iuuidia est arbor amarissia
cuꝰ radix superbia / truncꝰ malic
ia ramꝰ rancor ⁊ odiū / folia de
tetꝝ atq; meditatiu flores pallor ⁊
macies fructꝰ dolor ⁊ mortꝰ se
pritꝰ / ꝙz ꝙ dr job· q· iuuidꝰ
i· penitente occidit iuuidia / ꝙ debz
hre iocunditate ꝯ corpore accide
iocunditas n· cordis facit eos no
biles sta ꝙ audit ⁊ ambulant
⁊ ludunt / et· hoicꝰ penitentes debet
hre tanta gaudia q̄ cogitent ꝙ
p̄ p̄mia habebunt ista eternia ⁊
beata / ꝙ no debet ee otiosi sz
debet laborare ꝯ bona penti / bñ se
nem ꝯ zā epla si mihi ꝙ labore
recte fecisti / laborare recedet hnesm
dñi hyesti· no recedet abstinendet
si q̄n ꝙ p̄ uoluptate p̄ua nequiter
fecisti uoluptas cito hebet· i· seua
pa / et nequiter furi apud nos se
rez meruerit· sc· ambroe· ꝙit⁹
de· pe· di· ꝙ· ecce nunc tpꝰ accep
tabile ecce nunc dies salutis / in
quo ofessio a morte liberat anꝝ
ofessio aperit paradisꝰ / ofessio ste
saluadi tribuit sc· ꝙ et· ꝙ·

pueri samuel ministrabat coram
dño ¶ Cꝯ debz hre liberalitatem
q̄ rigore auaricie / pueri n· leuit
tur q̄dapud hr̄ / et hoicꝰ penite
tes debet ee liberales ꝙ helimo
synary largi ee / bñ tho· ꝙ· / tho
bias ad cet pauper omnib⁹ de tbu
sua dia q̄ hre potuit cepauꝰ tbu
elit / bñ· dis· ecc· ta gesta sunt
helimosynary bna corpalis agere
aue q̄dꝰ potuit / alia spualis di
mittere illis a quib⁹ lesi fuerib
/ z· delinqntes corrige ⁊ t usq; re
duce ueritati· z· dr· qe· pu c· q
estimo / sz q̄ omib⁹ respiciebat sisse
ꝙt ⁊ anglos aie· n· priꝰ eos q̄b ac
cepib retributum est t deꝰ sz coꝝ
bolitate ⁊ honorificenꝯ ex mera
liberalitate ⁊ largitate ¶ Cꝯ· debz
hre tranquillitate q̄ fluore pacifice
pueri· n· nullu ledit ⁊ si ipi le
dunt⁹ ⁊ offendunt⁹ statim remittit
pmo ꝙ bno pomo reconciliant⁹ quo
tiens fuerit offensi / eod modo ho
mines penitentes debet dimittere
psumptu illi⁹ a q̄bꝰ fuerit offensi
bñ dr· pe· di· q· ⁊ c uerbu bti
agustini deꝰ· dicit dimittite ⁊ dimi
tt⁹ nobis sz ego ꝙ dimisi dimi
te tu ⁊ plea / tua si dimiseris re
uertetur te ⁊ q̄dꝰ feris repletur
tibi / remittamꝰ q̄ ꝙmittat⁹ et
deꝰ ꝑcet nobis de uiris ⁊ habeam⁹
ustu etia qui nob⁹ predit dei filiꝰ
dnus

Sermo

meu fuauerit morte mo[ri]atur
bit ꝑ eteꝝnu ꝑ. 8°. c°. Doctores
sacre scripture tale fuisse homi
bꝫ dnm ꝓcepta posset ho[mo] fuare
scriꝫ i ꝓtio mortali / et br ꝙ sic
ꝙ illꝫ ꝑt facere ho[mo] sine gra ꝙ ꝑ
tuit facere in lege nr̃a et ꝙ ꝑ fi
cere nr̃a sꝫ ho[mo] nr̃a fuit lege
g̃e sine dꝫ gra ꝑt simpliciter dei
ꝓcepta mpoꝝ pz. ad ro. 28 gen
tes Jam lege no hnt nr̃a ea q
legꝫ fuit facere / ꝑ oppꝫ mr̃. 19.
si nꝫ ad vita ingredi vis mada
ta Sꝫ ad vita no ꝑt intrare absq
me gra ꝗ sine illa no ꝑt obsuare
dei ꝓcepta Dico ꝙ obsuare dei ꝑ
cepta ꝑt dupliciter Uno modo ille
ꝙ ad actum ꝓceptoꝝ / alꝫ ꝙ ad habi
tum pprietatis / ꝙ ad obsuanda ꝓcep
toꝝ ꝑt obsuari sine gra Sꝫ no
ꝙ ad habitum pprietatis / habitus
pprietatis est ut obsuemꝰ ꝓcepta
i gra / p̃ Ar. & g. di. q. c. ultimo
qui dixit ꝙ sine gra possumꝰ ob
suare ꝓcepta aliqualiter sit et si for
te ds dret g̃ ingrediꝝ vis ꝓcep
tis / fuget quis omnia ꝙ ē ptin
ꝫ ꝓhibꝫ gra / tu teneris obsuare
dei ꝓcepta i gra / sꝫ ingredi vis
no est in gra g̃ ingrediꝝ vis
ꝓceptis fugit gra / dico ꝙ fuge
do vis ꝓceptis fugit gra / non ꝙ
ad intrandꝫ ꝓprietatis qui ꝑcep
ut habeat i gra / vis ago i libro
de paradiso / si quis vis intrare ad
custodire ꝰ ad habitum
dest / scia dicat vis ago ho. ꝙ
finaliter complet ro. ꝙ ꝓcepta euangelii
sine caritate 2 vera fide impleri
no ꝑt obsuare et facere. 2°. / qui
cuꝫ aut tota lege fuerit offen
sus aut in uno fm̃ ē omnꝫ reꝰ / ad
tertiu ꝑ oppꝫ dico ꝙ ea que ꝑ le
ge fiunt fiunt si sit in gra et
in fide / uel si no sit in fide / i
gra ꝑt obsuare ꝓcepta ꝙ ad actꝫ
ꝓceptoꝝ sꝫ no fm̃ habitum / et ra
tio ꝙ ē nobis manifestat ex obs
uatia ꝓceptoꝝ Ct°. plonginqua
bite tribulis Ct°. habitudinis
reꝝ tribuli Ct°. uno diuinalis
Ct°. causis infernalis / p°. plon
ginqua bite tribulis. ro. 3°. / si am
bulaueris i uijs meis / i custodi
eris mandata mea sicut fecit pa
er tuus longos finꝫ dies tuos
et io ꝓcepti magna / minima
fiendi uel tenendi sit / un̄ ꝑ. pi
endi epla no se putes aliq[uo]d ꝓcep
tendi ee mandata quia leuiora
sint / tu ta maxima ꝙ minima
intrinseca et ꝓcepta euangelii p̃
cepta ꝓprietatis futura est / se
cm̃ 2°. qui timet deꝫ custodiet
mandata eiꝰ 2°. / c. & uro. 28°.
Si custodieris ueritate dñi dei tui
ut facias ac custodias ꝓcepta
eiꝰ que ꝓpone ē hodie faciet te
deus excelsiorem cunctis gentibꝫ
q̃ uersantur i terra / un̄ dr̃. sup
ad. 1. m̃. mandata moysi in actu
facilia sint ut no omittas / io
pi remuneratoꝝ modica / i pua
magna Sꝫ mandata diuina ut no
tinsteat / actu dr̃ falsa / io pi
remuneratoꝝ magna / i pua mi
nima et ꝑ se. Sꝫ mandata eiꝰ g
uis no sint / tñ diuina ut ne
un̄ & uro. 28°. Si audieris uoce

dñs & custodieris viadum eius be
nedicent sup te benedictões uste be
nedictus eris ī ciuitate & in agro
& benedictus fructus uentris tui
& terre tue fructus - iumentorū tuorū
greges armentorū tuorū & caule
ouiū tuarū / Decet appetet dñs the
saurū suū optimū celū ut pluu
ias terre tue in tpore suo
benedicere cuctis operibus manuū
tuarū / fœnerabis gentes & tu non
fœnerabis / dñs deus tuus benedicet
tibi sicut locutus est tibi / & non
indiges / dabit dñs te caput & non
caudam / eris semper supra & non
eris subter / si audieris mandata dñi
dei tui que ego precipio tibi hodie
ut custodias & facias ea / & non
recedas a uerbis que ego loquor
tibi hodie dextram uel sinistram
declinans / & non eas post deos
alienos & seruias eis / Si autem
nolueris audire uocem dñi dei tui
nec custodire & facere omnia mandata
eius & ceremonias quas ego precipio
tibi hodie / ueniant super te omnes
maledictiones iste & comprehendant
te / maledictus eris in ciuitate &
maledictus in agro / maledictum
horreum tuum & maledicta reposi
toria tua / maledictus fructus uentris
tui & terre tue / fructus armentorum
tuorum & greges ouium tuarum /
maledictus eris ingrediens & maledictus
egrediens / mittet dñs in te famem
& esurie & increpationem in cuncta
opera manuum tuarum que facies
donec conterat te & delens disperdat
te cito propter malitiam adinuentionum
tuarum quibus dereliquisti me / adhe
rebit dñs tibi pestilentiam donec
consumat te de terra ad quam ingredi
eris ut possideas eam / percutiet te
dñs egritudine & febre & frigore &
feruore & aeris corruptione & rubigine
& persequetur te donec pereas / sit
celum quod est super caput tuum
æs & terra que subest ferrea / det
dñs imbrem terre tue pulueris &
cinis de celo descendat super te donec
conteraris / tradet te dñs corruptum
coram inimicis tuis / per unam uiam
egredieris contra eos & per septem
fugies coram eis & dispergeris in
cunctis regnis terre / erit cadauer
tuum in escam cunctis uolucribus
celi & bestiis terre / & non erit qui
abigat / percutiet te dñs ulcere
egypti & inguinum & ani & scabie
& prurigine de quibus curari non
possis / percutiet te dñs furore &
insania & cecitate mentis / & palpa
bis in meridie sicut palpare solet
cecus in tenebris / & non dirigis
uias tuas / eris autem cunctis diebus
calumniam patiens & uiolentum
possessor domus tue / desponsabitur
uxor tua & alius dormiet cum ea /
edificabis domum & non habitabis
in ea / plantabis uineam & non
uindemiabis eam / bos tuus occi
detur coram te & non comedes ex
eo / asinus tuus rapietur a facie
tua & non reuertetur ad te / oues
tue dabuntur inimicis tuis & non
erit qui te adiuuet / filii tui & filie
tue tradentur populo alteri / oculi
tui uidentes & deficientes ad
desiderium tota die / & non erit
fortitudo in manu tua / fructus
terre tue & omnes labores tui
comedet populus quem ignoras /
& eris calumniam patiens & op
primeris cunctis diebus / stupidus
eris ad ea que uidebunt oculi tui /
percutiet te dñs scabie pessima in
genibus & in suris sanari non
possis a planta pedis usque ad
uerticem tuum / ducet dñs te &
regem tuum quem constituisti super
te in gentem quam ignorabas tu &
patres tui / & ibi seruies diis alienis
ligno & lapidi / eris in exemplum
& in fabulam cunctis populis ad
quos ducet te dñs / semen multum
proferes in terram & pauca con
dues / quia deuorabit ea bruchus /
uineam plantabis & colas & non
bibes uinum neque colliges quia
comedent eam uermes / oliuas habe
bis in cunctis terminis tuis & non
ungueris oleo / quia defluet fructus
tuus / filios & filias genues & non
habebis eos quia ducentur in
captiuitatem / omnes arbores tuas
& fructus terre tue robigo consumet /
aduena qui habitat inter te ascendet
super te per gradum / ipse tibi
fœnerabit & tu non fœnerabis ei /
ipse erit in caput & tu eris in
caudam / uenient super te omnes
maledictiones iste & persequentes
apprehendent te donec conteraris /
quia non audisti uocem dñi dei tui
ut custodires mandata eius & cere
monias quas precepit tibi / & erunt
in te in signum & in portentum &
in semine tuo usque in sempiternum /
pro eo quod non seruieris dño deo
tuo in gaudio & letitia cordis tui
propter ubertatem cunctorum / seruies
inimico tuo quem mittet dñs in te
in famem & in sitim & in nuditatem
& in omnium penuriam / & ponet
iugum ferreum super cervicem tuam
donec conterat te / adducet dñs
super te gentem de longinquo de
extremis finibus terre / sicut uolat
aquila & impetum faciet / gens
cuius non intelliges linguam / gens
procax que non habet pudorem
senis nec misericordiam pueris /
& comedet fructum iumentorum
tuorum & fructum terre tue donec
conteraris / & non relinquet tibi
frumentum uinum & oleum armenta
boum & greges ouium donec te
perdat / & obsidebit te in cunctis
urbibus tuis / & destruet muros
tuos excelsos & munitos in quibus
tu habes fiducias / & obsidebit te
in cunctis urbibus tuis / in omni
terra tua quam dabit tibi dñs deus
tuus / & comedes fructum uentris
tui carnes filiorum tuorum & filia
rum tuarum quas dabit tibi dñs
deus tuus in obsidione & in angustia
qua premet te inimicus tuus / homo
delicatus in te & nimis luxuriosus
& qui uix dum super terram ponere
dignum ducit pedem / quia lenis
nimis & mollis est / aspiciet oculo
nequam fratrem suum & uxorem
quam diligit & filios quos genuit /
& non dabit eis ex carnibus filiorum
suorum quas comedet / eo quod
nihil aliud habeat in cunctis rebus
in obsidione & in angustia qua
premet te inimicus tuus in cunctis
urbibus tuis / mollis & delicata
mulier que super terram ponere
pedem per mollitiem & delicias
nequaquam uoluit / aspiciet oculo
nequam uirum de sinu suo & filium
suum & filiam / secundinas que
egrediuntur de medio uentris eius
& ipsos infantes quos peperit /
comedet eos clam propter inopiam
omnium rerum in obsidione & in
angustia qua premet te inimicus
tuus in cunctis urbibus tuis / si
non custodieris & feceris omnia
uerba legis huius que scripta sunt
in libro isto / ut timeas nomen
gloriosum & horribile dñi dei tui /
augebit dñs plagas tuas & plagas
seminis tui / plagas magnas & per
petuas infirmitates pessimas / &
inducet omnes egritudines egypti
quas timuisti & adherebunt tibi /
insuper & omnem infirmitatem &
plagam que non est scripta in libro
legis huius inducet dñs super te
donec conteraris / & remanebitis
pauci numero pro eo quod fuistis
sicut stellæ celi multi numero /
eritis autem subiecti uoci dñi dei
tui / & sicut lætatus est super
uobis ut bene faceret & multiplicaret
uos ita lætabitur delens & perdens
uos / & auferetur de terra ad quam
ingredieris ut possideas eam / dispergit
te dñs in omnes populos a finibus
terre usque ad terminos eius / & ibi
seruies diis alienis quos ignorasti
tu & patres tui ligno & lapidi /
& inter gentes illas non requiescet
& non erit requies pedibus tuis /
sed dabit dñs ibi cor pauidum &
deficientes oculos & animam
merentem / & erit uita tua quasi
pendens ante te / timebis nocte &
die & non credes uitæ tue / mane
dices quis mihi det uesperum &
uespere quis mihi det mane propter
cordis tui formidinem qua terreberis
& propter uisa oculorum tuorum
que uidebis / & reducet te dñs in
classibus per uiam de qua dixi tibi
ut ultra non uideres eam / & ibi
uenundabimini inimicis uestris in
seruos & ancillas & nullus erit qui
emat / Hec sunt uerba pacti quod
precepit dñs moysi ut feriret cum
filiis israel in terra moab / preter
fœdus quod pepigerat cum eis in
horeb / Vocauit autem moyses
omnem israel & dixit ad eos / uos
uidistis cuncta que fecit dñs coram
oculis uestris in terra egypti pha
raoni & omnibus seruis eius & uni
uerse terre illi / temptationes magnas
quas uiderunt oculi tui signa &
prodigia illa grandia / & non dedit
dñs uobis cor intelligens & oculos
ut uidere possitis & aures ut audire
valeatis usque in presentem diem /
& ego duxi uos quadraginta annis
per desertum / non sunt attrita
uestimenta uestra que habebatis
indumenta & calciamenta pedum
uestrorum non sunt atrita / panem
non comedistis & uinum & sicera
non bibistis / ut sciretis quia ego
sum dñs deus uester / & uenistis
ad locum istum egressique est
sehon rex esebon & og rex basan
contra nos ad pugnandum & per
cussimus eos / & tulimus terram
eorum & dedimus eam possidendam
rubenitis & gadditis & dimidie tribui
manasse / custodite ergo & facite
omnia uerba pacti huius ut intelli
gatis cuncta que facitis / uos stetis
hodie omnes coram dño deo uestro
principes uestri & tribus uestre
maiores natu & doctores cuncta
multitudo uirorum israel / uxores
uestre & filii uestri & aduena qui
habitat in castris uestris / a lignorum
cesore usque ad aquarum hauritorem /
ut transeas in fœdere dñi dei tui &
in execratione quam hodie dñs deus
tuus percutit tecum / ut suscitet te
hodie populum sibi & ipse sit deus
tuus sicut locutus est tibi & sicut
iurauit patribus tuis abraham isaac
& iacob / non uobiscum tantum ego
hoc fœdus ferio & hanc execrationem
sed cum his qui nunc nobiscum
stant coram dño deo nostro & cum
his qui non adsunt hodie / scitis
enim quomodo habitauerimus in
terra egypti & quomodo transierimus
per medias gentes quas preterimini /
uidistis abominationes eorum &
idola lignea & lapidea argentea &
aurea que habebant apud se / ne
forte sit in uobis uir aut mulier
familia aut tribus que hodie auertat
cor suum a dño deo nostro ut eat
& seruiat diis gentium illarum ne
sit in uobis radix germinans fel &
absinthium / & habens in occultis
suis hanc uocem cum audierit uerba
execrationis huius benedicam mihi
& sanum me esse dicam cum ambu
lauero in pravitate cordis mei ut
addam ebrietati siti / non uult dñs
ignoscere illi sed tunc furor dñi &
zelus eius fumabit contra hominem
illum / & descendent super eum
omnes maledictiones que scripte sunt
in libro isto / & delebit dñs nomen
eius de terra / & separabit eum in
malum cunctis tribubus israel iuxta
omnes maledictiones fœderis que
scripte sunt in libro legis huius /
& dicet generatio altera filii uestri
qui nascentur de uobis & peregrinus
qui de terra longinqua uenerit /
plagas terre illius & infirmitates
quibus eam dñs uisitauerit / sulphur
& salem & incendium universam
regionem eius ne seri quidem posse
& non germinare nec ullum crescere
herbam in ea / sicut subuersionem
sodomorum & gomorre adme & seboim
quas subuertit dñs in furore & ira
sua / & dicent omnes gentes quare
sic fecit dñs terre huic / quæ est
ira furoris hec / & respondebunt
quia dereliquerunt pactum dñi dei
patrum suorum quod pepigit cum
eis cum educeret eos de terra egypti /
& abierunt & seruierunt diis alienis
& adorauerunt eos quos ignorabant
& quos non dederat eis / iratus est
furor dñi contra terram illam ut
induceret super eam omnem maledic
tionem que scripta est in libro isto /
& eiecit eos dñs de terra sua in ira
& furore & indignatione grandi &
proiecit in terram alienam sicut
patet hodie / quæ occulta sunt dño
deo nostro / nobis autem & filiis
nostris usque in sempiternum ut
faciamus uniuersa uerba legis huius /
cum autem uenerint super te omnia
uerba hec benedictionis & maledic
tionis que proposui coram te & ea
reputaueris in corde tuo inter cunctas
gentes ad quas eiecit te dñs deus
tuus / & conuersus ad eum audieris
uocem eius iuxta omnia que ego
precipio tibi hodie tu & filii tui in
toto corde tuo & in tota anima tua /
reduxerit dñs deus tuus captiuitatem
tuam & misertus fuerit tui & rursum
congregabit te de cunctis populis
per quos ante dispersit te / si fuerit
extremum habitaculum tuum in
extremo cæli inde te eruet & inde
te tollet dñs deus tuus / & introducet
in terram quam possederunt patres
tui & possidebis eam / benefaciet
tibi & ditabit te super patres tuos /
circumcidet dñs deus tuus cor tuum
& cor seminis tui ut diligas dñm
deum tuum in toto corde tuo & in
tota anima tua ut uiuas / & si feceris
hec ipse pones inimicos tuos & eos
qui oderunt te & persecuti sunt /
tu autem reuertere & audi uocem
dñi & facies omnia mandata eius
que ego precipio tibi hodie / & abun
dare faciet te dñs deus tuus in
cunctis operibus manuum tuarum
in fructu uentris tui & in fœtu
iumentorum tuorum & in germine
terre tue ad bonum / reuertetur enim
dñs ut gaudeat super te in bonis
sicut gauisus est super patres tuos /
si audieris uocem dñi dei tui & cus
todieris mandata eius & cerimonias
que scripte sunt in libro legis huius
& reuertaris ad dñm deum tuum in
toto corde tuo & in tota anima tua /
Mandatum hoc quod ego precipio
tibi hodie non supra te est neque
procul positum / non in celo situm
ut possis dicere quis ascendet pro
nobis in celum & tollet illud ad nos
& audientes illud opere compleamus /
neque trans mare positum ut causeris
& dicas quis transfretabit mare &
perget ad nos & audita nobis tribuat
ut illud faciamus / sed iuxta est
sermo ualde in ore tuo & in corde
tuo ut facias illum / Ecce ego pro
posui hodie coram te uitam & bonum
& e contrario mortem & malum /
quæ ego precipio tibi hodie ut diligas
dñm deum tuum & ambules in uiis
eius & custodias mandata illius &
cerimonias & iudicia / ut uiuas &
multiplicaberis & benedicet tibi dñs
deus tuus in terra ad quam ingredi
eris ut possideas eam / si autem
auerterit cor tuum & nolueris audire
& errore deceptus adoraueris deos
alienos & seruieris eis / predico
uobis hodie quod pereatis & non
diu permanebitis in terra ad quam
transgressurus iordanem ingredieris
ut possideas eam / testificor hodie
celum & terram me uobis posuisse
uitam & mortem benedictionem &
maledictionem elige ergo uitam ut
& tu uiuas & semen tuum / & ut
diligas dñm deum tuum & obedias
uoci eius & illi adhereas / ipse enim
tibi uita tua & longitudo dierum
tuorum / ut habites in terra pro
missa patribus tuis abraham isaac
& iacob ut daturus eis / Vocauit
ergo moyses & locutus est uerba
hec ad omnem israel / & dixit ad
eos centum & uigintiannorum sum
hodie nec possum ultra egredi &
ingredi / dñs quoque dixit mihi non
transibis iordanem istum / dñs deus
tuus ipse transibit ante faciem tuam
delebit omnes gentes has coram te
& possidebis eas / & iosue ipse
transibit ante faciem populi sicut
locutus est dñs / faciet autem eis
sicut fecit sehon & og regibus amo
rreorum & terre eorum quos delevit /
tradetque eos dñs coram uobis &
facietis eis iuxta omne mandatum
quod precepi uobis / uiriliter agite
& confortamini nolite timere nec
paueatis eos quia dñs deus tuus ipse
est qui tecum pergit non dimittet
nec derelinquet te / Vocauit ergo
moyses iosue & ait ad eum coram
omni israel confortare & esto robustus
tu enim introibis cum populo hanc
terram quam iuratus dño patribus
eorum dare / & tu eam sorte possi
dendam diuides / dñs ipse est qui
ante faciem tuam graditur ipse erit
cum eo non dimittet nec derelinquet
te / ne timeas nec paueas / Scripsit
ergo moyses legem hanc & tradidit
eam sacerdotibus filiis leui qui
portabant arcam fœderis dñi & uni
uersis maioribus natu israel / & præ
cepit eis dicens post septem annos
anno remissionis in solemnitate
tabernaculorum / cum uenerit omnis
israel ut appareat in conspectu dñi
dei tui in loco quem elegerit congre
gabis populum uniuersum uiros &
mulieres & paruulos tuos & aduenam
qui intra portas tuas est / ut audiant
& discant & timeant dñm deum
uestrum & custodiant & faciant uni
uersa uerba legis huius / filii eorum
qui nunc ignorant audient & discent
timere dñm deum suum cunctis diebus
quibus uos uiuitis in terra ad quam
transgressurus iordanem ingredimini
ut possideatis eam / dixit quoque
dñs ad moysen ecce dies mortis tue
appropinquant / uocato iosue stetit
in tabernaculo fœderis ut ei mandata
daret / & abierunt moyses & iosue
& steterunt in tabernaculo fœderis /
& apparuit dñs in columna nubis
quæ stetit ante ostium tabernaculi /
dixitque ad moysen ecce tu dormies
cum patribus tuis & populus iste
consurgens fornicabitur post deos
alienos terre ad quam ingredietur
& derelinquet me & irritum faciet
pactum meum quod pepigi cum eo /
& irascetur furor meus contra eum
in die illa & derelinquam eum &
abscondam faciem meam ab eo &
erit in devorationem / & inuenient
eum omnia mala hec & tribulationes
& dicet in die illa quia non est deus
meus mecum hec mala me inuenerunt /
ego autem abscondam faciem meam
in die illa propter omnia mala que
fecit quia secutus est deos alienos /
nunc ergo scribite uobis canticum
istud & docete filios israel ut ediscant
illud & ponant in ore suo / ut sit
mihi canticum istud pro testimonio
inter filios israel / introducam enim
eum in terram pro qua iuravi patribus
eius lacte & melle manantem / & cum
comederit & saturatus fuerit & in
crassatus conuertet se ad deos alienos
& seruiet eis / detrahentque mihi &
irritum facient pactum meum / & cum
inuenerint eum omnia mala hec &
tribulationes multæ & contra eum
testificabitur canticum istud quod
non recedet de ore seminis sui / scio
enim cogitationes eius quæ facturus
est hodie antequam introducam eum
in terram pro qua iuravi / scripsit
ergo moyses canticum istud & docuit
filios israel / præcepitque dñs iosue
filio nun & ait confortare & esto
robustus tu enim introduces filios
israel in terram pro qua iuravi eis
& ego ero tecum / postquam ergo
scripsit moyses uerba legis huius
in uolumine & consummavit / præ
cepit leuitis qui portabant arcam
fœderis dñi dicens / tollite librum
istum & ponite eum in latere arcæ
fœderis dñi dei uestri ut sit ibi in
testimonium / quia ego scio contentionem
tuam & cervicem tuam durissimam
adhuc me uiuente & ingrediente
uobiscum ecce quotidie contenditis
contra dñm quanto magis cum post
mortem meam / congregate ad me
omnes maiores natu per tribus uestras
& magistratus uestros ut loquar
audientibus cunctis sermones istos
& contra eos testificer celum & terram /
scio enim quod post mortem meam
inique agatis & declinetis cito de
via quam præcepi uobis & occurrant
uobis mala in extremo tempore quia
facietis malum coram dño ut irritum
faciatis eum in operibus manuum
uestrarum / locutus est ergo moyses
audiente uniuerso cœtu israel uerba
carminis hec usque ad finem / Audite
celum que loquor & audiat terra
uerba oris mei / concrescat sicut
pluuia doctrina mea fluat ut ros
eloquium meum quasi imber super
herbam & quasi stillæ super gramina /
quia nomen dñi inuocabo date magni
ficentiam deo nostro / dei perfecta
sunt opera & omnes uiæ eius iudicia /
deus fidelis & absque ullo malo
iustus & sanctus dñs / peccauerunt
ei non filii macule sua / generatio
prava atque peruersa / hæccine red
dis dño populo stulto & insipiente /
numquid non ipse est pater tuus qui
possedit te & fecit & creauit te /
memento dierum antiquorum cogita
generationes singulas / interroga
patrem tuum & adnuntiabit tibi
maiores tuos & dicent tibi / quando
diuidebat altissimus gentes quando
separabat filios adam constituit ter
minos populorum iuxta numerum
filiorum israel / pars autem dñi
populus eius iacob funiculus hereditatis
eius / circumdedit illum & circuiuit
& custodiuit quasi pupillam oculi /
sicut aquila prouocans ad uolandum
pullos suos & super eos uolitans /
expandit alas suas & assumpsit eum
atque portauit in humeris suis /
dñs solus dux eius fuit & non fuit
cum eo deus alienus / constituit eum
super excelsam terram ut comederet
fructus agrorum / & sugere mel de
petra & oleum de saxo durissimo /
butyrum armentorum & lac pecorum
cum adipe agnorum & arietum filiorum
basan & hircos cum medulla tritici
& sanguinem uue bibit meracissimum /
incrassatus est dilectus & recalcitravit
impinguatus dilatatus & incurvatus /
dereliquit deum factorem suum &
recessit a deo salutari suo / ad iracun
diam concitaverunt eum in alienigenis
& in abominationibus suis ad furorem
provocaverunt / immolaverunt dæmoniis
& non deo deos quos ignorabant /
novi recentesque venerunt quos non
coluerunt patres eorum / deum qui te
genuit dereliquisti & oblitus es dei
nutritoris tui / uidit dñs & ad iracun
diam concitatus est quia irritaverunt
eum filii sui & filiæ / & ait abscondam
faciem meam ab eis & considerabo
novissima eorum / generatio enim
perversa est & infidelis filii quibus
non est fides / ipsi me provocaverunt
in eo qui deus non erat & irritaverunt
me in idolis suis / & ego transferam
eos ad emulationem in eo qui non est
populus in gente stulta & insipiente
irritabo eos / ignis succensus est
furore meo & ardebit usque ad inferni
novissima devorabitque terram &
germen eius & montium fundamenta
conburet / congregabo super eos
mala & sagittas meas complebo in
eis / consumptione famis & devorabunt
eos aves morsu amarissimo & dentes
bestiarum mittam in eos cum furore
trahentium super terram atque serpen
tium / foris vastabit eos gladius &
intus pavor adolescentem simul &
lactantem cum homine senio deditum /
dixi ubi sunt nunc / & cessare faciam
de hominibus memoriam eorum / nisi
propter iram inimici distulissem ne
forte superbirent adversarii eorum
& dicerent manus nostra excelsa &
non dñs fecit hæc omnia / gens absque
consilio est & sine prudentia / utinam
saperet & intelligeret ac novissima
providerent / quomodo persequatur
unus mille & duo fugent decem milia
nisi quia fortis eorum vendidit eos &
dñs conclusit illos / non enim est deus
noster quomodo illorum deus & inimici
nostri sunt iudices / de vinea enim
sodomorum vinea eorum & de suburbanis
gomorre / uva eorum uva felle plena
botri amarissimi sunt eis / fel draconum
vinum eorum & venenum aspidum
insanabile / hæc condita sunt apud me
& reposita in thesauris meis / mihi
vindicta & ego retribuam in tempore
ut labatur pes eorum / prope est dies
perditionis & adesse festinant tempora /
quia iudicabit dñs populum suum &
in servis suis deprecabitur / videns
quod infirmata sit manus & clausus
quoque defecerit & imbecillis / & dicet
ubi sunt dii eorum in quibus habebant
fiduciam / comedebant adipes victimarum
eorum & bibebant vinum libaminum
eorum / surgant & opitulentur vobis
& sint protectores vestri / videte quod
ego sim solus & non sit alius deus
absque me / ego occidam & ego vivere
faciam / percutiam & ego sanabo &
non est qui de manu mea possit eruere /
levabo ad celum manum meam & dicam
vivo ego in æternum / si acuero ut
fulgur gladium meum & arripuerit
manus mea iudicium / reddam ultionem
hostibus meis & his qui oderunt me
retribuam / inebriabo sagittas meas
sanguine & gladius meus devorabit
carnes / de cruore occisorum & captivitate
nudati hostium capitum / laudate gentes
populum eius quia sanguinem servorum
suorum ulciscetur / & vindictam retribuet
hostibus eius & propitiabitur terræ
populi sui / Venit ergo moyses & locutus
est omnia verba cantici hujus coram
populo ipse & ausue filius nun / cumque
complesset universa verba hec ad omnem
israel / dixit ad eos ponite cor vestrum
in omnibus sermonibus quos ego testificor
hodie ut præcipiatis filiis vestris ut
custodiant & faciant universa verba legis
huius / quia non in vano præceptum
hoc vobis est sed ut in eo vita vestra
& in hac re longo tempore habitetis
in terra ad quam transgressurus iordanem
ingredimini ut possideatis eam / locutus
est dñs ad moysen in die illa dicens /
ascende montem abarim istum montem
nebo qui est in terra moab contra
faciem hiericho & vide terram chanaan
quam ego dabo filiis israel in possessionem /
& morere in monte ad quem ascendis
& applicaberis ad populum tuum sicut
mortuus est aaron frater tuus in monte
hor & appositus est populo suo / eo
quod peccaveritis contra me in medio
filiorum israel ad aquas contradictionis
in cades in deserto sin quia non sanctificastis
me in medio filiorum israel / e contra
videbis terram quam dabo filiis israel
& non ingredieris illam / Hæc est
benedictio qua benedixit moyses homo
dei filiis israel ante quam moreretur /
& ait dñs de sinai ortus est nobis
de seir apparuit nobis de monte pharan
& cum eo milia sanctorum / in dextera
eius ignea lex / etenim diligit populos
& omnes sanctos eius in manu sunt
qui appropinquant pedibus eius / qui
accipiet doctrinam in tabernaculis eius /
lex quam mandavit nobis moyses hæredi
tas multitudinis iacob / & erit in
iesurun rex cum congregati fuerint
principes populi simul & tribus israel /
vivat ruben & non moriatur & sit
parvus numero / hæc autem benedictio
iude & hæc ait audi dñe vocem iudæ
& ad populum suum introduc eum
manus eius pugnabit pro eo & auxiliator
contra adversarios eius eris / Levi
quoque dixit thummim tuum & urim
tuum viro sancto tuo quem tentasti
in tentatione & adjudicasti ei super
aquas contradictionis / qui dixit patri
suo & matri suæ nescio vos & fratres
suos non agnovit & filios suos ignoravit /
hi custodierunt eloquium tuum & pactum
tuum servaverunt / judicia tua docebunt
iacob & legem tuam israel / ponent
incensum in furore tuo & holocaustum
super altare tuum / benedic dñe fortitudini
eius & opera manuum illius dirige /
percute dorsum resistentium & qui
oderunt eum non resurgant / ad beniamin
quoque dixit amantissimus dei habitabit
confidenter in eo protector eius omni
die & inter humeros illius requiescet /
ad ioseph quoque dixit benedicta terra
eius a domino de pomis cæli & de rore
atque abysso subjacente / de pomis
fructuum solis & de pomis parturientium
mensium / de vertice montium antiquorum
& de pomis collium æternorum / de
frugibus terræ & de plenitudine eius
& voluntate habitantis in rubo / veniat
benedictio super caput ioseph & super
verticem nazaræi inter fratres suos /
primogenitus tauri pulchritudo eius
cornua rinoceronti similia in his ventilabit
gentes usque ad terminos terræ / hæc
decem millia ephraim & hæc milia
manasse / & ad zabulon ait lætare
zabulon in exitu tuo & issachar in
tabernaculis tuis / populos ad montem
vocabunt ibi immolabunt victimas
justitiæ / quia abundantiam maris
sugent & thesauros absconditos arenæ /
& ad gad ait benedictus qui dilatat
gad quasi leæna requiescit & rapit
brachium cum vertice / & vidit principatum
suum quia ibi pars legislatoris abscondita
est & venit cum principibus populi /
justitias dñi fecit & judicia sua cum
israel / & ad dan ait dan catulus leonis
fluet de basan / & ad nephthali ait
nephthali abundantia perfruetur & benedictione
dñi implebitur possessio eius mare
& meridiem / & ad aser ait benedictus
in filiis aser sit placabilis fratribus
suis & tinguet in oleo pedem suum /
calciamenta tua ferrea & æramentea
& sicut dies senectutis tuæ ita & fortitudo
tua / non est alius fortis quasi deus
rectus ascendens cælos auxiliator tuus
& gloria sua per nubes / habitaculum
dei sursum & subter brachia æterna /
& ejecit a facie tua inimicum & dixit
conterere / habitavit israel confidenter
& solus aspicit terram frumenti & vini
cæli quoque ejus imbribus rore / beatus
es israel quis similis tibi populus qui
salvaris in domino clypeus auxilii tui
& gladius gloriæ tuæ / negabunt inimici
tui te & tu super colla eorum ascendes /
Ascendit autem moyses de campestribus
moab super montem nebo in cacumen
phasga contra hiericho & ostendit ei
dñs omnem terram galaad usque dan /
& universum nephthali & terram ephraim
& manasse & omnem terram juda usque
ad mare novissimum / & australia &
campestria circa palmarum civitatem
usque segor / dixitque ad eum dñs hæc
est terra pro qua juravi abraham isaac
& jacob dicens semini tuo dabo eam /
vidisti eam oculis tuis & ad illam
transire non valebis / mortuusque est
ibi moyses servus dñi in terra moab
jubente domino / & sepelivit eum in
valle terræ moab contra phogor & nullus
scit homo sepulchrum ejus usque in
præsentem diem / centum & viginti
annorum erat moyses quando mortuus
est non caligavit oculus ejus nec fugit
dentium ejus quidquam / flevitque eum
filii israel in campestribus moab triginta
diebus / & completi sunt dies fletus
& luctus moysi / Josue autem filius
nun repletus est spiritu consilii quia
moyses posuit manum suam super eum
& audierunt eum filii israel & fecerunt
sicut præceperat dñs moysi / & non
surrexit ultra propheta in israel sicut
moyses quem novit dñs facie ad faciem /
in cunctis signis atque portentis quæ
misit eum facere in terra ægypti pharaoni
& universis servis ejus & omni terræ
illi / universamque manum robustam
& omnia horribilia quæ fecit moyses
coram cuncto israel

Incipit liber josue filii nun

Factum est autem post mortem moysi
servi dñi ut dixit dñs josue filio nun
minister moysi dicens / moyses servus
meus mortuus est / tu ergo consurge
& transi iordanem hunc tu & omnis
populus iste in terram quam ego dabo
filiis israel / omnem locum quæ calcaverit
pes vester vobis dabo sicut locutus sum
moysi / a deserto & libano usque ad
fluvium magnum fluvium euphraten
omnem terram cetthæorum usque ad
mare magnum contra occasum solis
erit terminus vester / nullus stare
poterit contra te cunctis diebus vitæ
tuæ sicut fui cum moyse ero & tecum
non dimittam nec derelinquam te /
confortare & esto robustus tu enim
introduces populum hunc in terram
pro qua juravi patribus eorum ut
tradam eis / tantummodo confortare
& esto robustus vehementer ut custodias
& facias omnem legem quam mandavit
tibi moyses servus meus non declines
ab ea neque ad dextram neque ad
sinistram ut intelligas omnia quæ
facies / non recedat liber legis hujus
de ore tuo sed meditaberis in eo die
ac nocte ut custodias & facias omnia
quæ scripta sunt in eo / tunc enim
dirigetur via tua & habebis intellectum
prosperum / ecce præcepi tibi ut
confortare & bene agas non paveas
& non formides / dñs enim deus tuus
tecum est in omnibus ad quæcumque
perrexeris / præcepitque josue magistratibus
populi dicens / transite per castra &
præcipite populo ut parent cibaria
quia post triduum hoc transibitis
iordanem ut ingredi possitis & possidere
terram quam dñs deus vester dabit
vobis / rubenitis quoque & gaditis
& dimidiæ tribui manasse locutus est
josue dicens / memores estote sermonis
quem præcepit vobis moyses servus
dñi dicens / dñs deus vester dedit
vobis requiem & omnia hæc tribuit
vobis / uxores vestræ & filii vestri
& pecora maneant in terra quam dedit
vobis moyses trans iordanem / vos
autem transite armati ante fratres
vestros omnes fortes bellatores & pugnate
pro eis / donec det dñs requiem fratribus
vestris sicut vobis & possideant & ipsi
terram quam dñs deus vester dabit
eis & tunc revertemini ad terram
possessionis vestræ & habebitis eam
quam dedit vobis moyses servus dñi
trans iordanem ad ortum solis / dixerunt
autem ad josue omnia quæ præcepisti
nobis faciemus & quocumque miseris
ibimus / sicut oboedivimus moysi in
cunctis diebus ejus ita & tibi oboedimus
tantummodo sit dñs deus tuus tecum
sicut fuit cum moyse / qui contradixerit
ori tuo & non oboedierit cunctis sermonibus
quos præceperis ei morte morietur /
tu modo confortare & esto robustus /
Misit autem josue filius nun de setim
duos viros exploratores clam dicens
ite & considerate terram & urbem
jericho / qui profecti ingressi sunt
domum meretricis nomine rahab &
dormierunt ibi / nuntiatum est autem
regi jericho dicentibus ecce viri ex
filiis israel venerunt hac nocte ut
explorent terram / misit ergo rex
jericho ad rahab dicens educ homines
qui venerunt ad te & ingressi sunt
domum tuam ut exquiramus omnem
terram / quos cum tulisset mulier
& abscondisset ait ita est venerunt
ad me viri sed nescio unde fuerint /
& cum tempus esset ut portæ clauderentur
tenebræque apparerent egressi sunt
nescio quo perrexerint / festinate &
persequimini eos cito enim comprehendetis
eos / ipsa autem fecerat ascendere
eos in tectum domus suæ & absconderat
in fasciculo lini qui ibi jacebat /
illi vero secuti sunt eos per viam
qui ducit ad iordanem ad vada / portæ
autem clausæ sunt statim cum egressi
fuissent qui persequebantur eos /
antequam dormirent illi ascendit ad
eos mulier in tectum / & ait scio
quod dñs tradiderit vobis terram
nostra & irruerit pavor vester super
nos & omnes habitatores regionis
pertimescant / audivimus enim quod
siccaverit dñs aquas maris rubri
ingredientibus vobis & egressis de
terra ægypti & quæ feceritis duobus
regibus amorreorum sehon & og qui
trans iordanem fuerunt quos interfecistis /
quæ cum audissemus pavore contacti
sumus & nullus remansit audax contra
introitum vestrum / dñs enim deus
vester ipse est deus in cælo sursum
& in terra deorsum / nunc ergo
jurate mihi per dñm quia sicut ego
misericordiam feci vobiscum ita & vos
facietis domui patris mei / & date
mihi signum veritatis / ut vivificetis
patrem meum & matrem meam & fratres
meos & sorores meas & omnia quæ
illorum sunt & liberetis animas nostras
a morte / dixerunt viri pro animabus
nostris nostra sint si non prodiderit
hoc negotium nostrum & cum tradet
nobis dñs terram faciemus tecum
misericordiam & veritatem / deduxit
ergo eos per funem de fenestra erat
enim domus ejus in muro habitabat
in muro / dixitque ad eos ite in
montana ne forte occurrant vobis
revertentes persequentes & latitate
ibi tribus diebus donec revertantur
qui persequebantur & postea vadite
in viam vestram / dixerunt autem ad
eam pura erimus a juramento hoc
quod adjurare nos fecisti / si cum
ingredientes terram posuerimus funem
coccineum in fenestra per quam nos
demisisti & congregabis ad te patrem
tuum & matrem tuam fratres tuos &
omnem domum patris tui / si quis
autem egressus fuerit ostium domus
ejus sanguis ejus erit in caput ejus
& nos erimus innoxii / omnis autem
qui fuerit cum eo in domo sanguis
ejus sit in caput nostrum si quis
tetigerit eum / quod si hæc quæ
diximus tibi indicare volueris non
erimus astricti juramento / dixit
illis sit sicut dicitis / & dimisit eos
& illi abierunt & funem coccineum
appendit in fenestra / profecti autem
venerunt ad montana & manserunt
ibi tribus diebus donec reverterentur
qui persequebantur eos / per omnem
viam quæsierunt & non invenerunt /
reversi sunt ergo & descenderunt de
montibus & transierunt iordanem
& venerunt ad josue filium nun &
narraverunt ei omnia quæ contigerant
sibi / dixerunt autem ad josue tradidit
dñs omnem terram in manus nostras
& pavescunt cuncti habitatores regionis
illius coram nobis / Igitur josue de
nocte consurgens & omnis populus
cum eo profectus est de setim & venit
ad iordanem ipse & omnes filii israel
& mansit ibi antequam transirent /
tribus autem diebus transactis ambulaverunt
per castra / & præceperunt populo
cum videritis arcam fœderis dñi dei
vestri & sacerdotes levitici generis
portantes eam moveri de loco vestro
& ire post eam / ut sciatis viam per
quam ingredi debeatis quia nequaquam
antea hac via transistis / sanctificamini
autem quia cras facturus dñs in medio
vestri mirabilia / dixitque josue ad
sacerdotes tollite fœdus dñi & transite
ante populum / qui tulerunt arcam
fœderis & ambulaverunt ante populum /
dixit autem dñs ad josue hodie incipiam
magnificare te coram omni israel ut
sciant quod sicut fui cum moyse ita
& tecum ero / tu præcipe sacerdotibus
qui portant arcam fœderis cum ingressi
fueritis primum aquas jordanis stetisse
in eo / dixit josue ad filios israel
accedite huc & audite verba dei vestri /
& ait in hoc scietis quod deus vivens
in medio vestri sit & absque ullo
dubio cunctas gentes chananæi hethæi
hevæi pherezæi gergesæi amorrhæi
& jebusæi subvertat coram vobis /
ecce arca fœderis domini totius terræ
transibit ante vos in jordane / tollite
duodecim viros de tribubus israel
singulos per singulas tribus / cumque
requieverint plantæ sacerdotum in
aquis jordanis aquæ fluminis superiores
descendentes stabunt in agmine uno /
cumque levatus fuerit populus de
tentoriis suis ut transeat iordanem
sacerdotes portantes arcam fœderis
præcedent populum / qui cum venerunt
ad jordanem & pedes eorum tacti
fuerint ripa fluminis / aquæ descendentes
de superioribus locis stabunt in agmine
uno procul in tumulo nimis grandi
qui vocatur adam qui est juxta civitatem
sarthan / quæ vero descendebant

delesso no est bertas nec in my
nosp stabilitas Si i solo deo he
et immeit. 2a cor. x. si quis
bos in scriptuis reddigit si qb
deuonit si quis extolat si qb
in facie bos cedit bn agri ego
bipsuite pshe signus q nunq
culis messore puto g. jaco. i.
si quis indiget sapia postulet
a deo qui dat omnib affluenter
bn. ggo quocuq; ult argumta
possit studeat ea q intelligt
ope adimplere. 1o. apoc. xi. si qb
adorauit bestia et ymagiez eiq
et accepert caracterem in fronte
hut bibet de vino ire dei et cru
ciabit igne et sulphe bn essd
duc sume pene sue. s. i igne
mysti et regno dei excludi nul
ti gehenna oret ego aut casti
ligo glie mihi magore gehenna
hijs de mitollenublis est gehenna
dem si dece mylia quis possit
gehennas n. tale dicet o q le
est a bta glia excidere. 8. p.
6. ego sum pans bnus qui de ce
lo descedi. si quis mandducier
ex hoc panc biuet in eternu
hm bti agri 2o. h. de libero ar
bitrio. c. ult. tota est pulcritud
ptatis. totus est gaudiu bte
eterne hoc est iommutabilis ue
ritatis et sapie q si no liceret
in ea iugiere duplio q bnus
dei hora. ppt hoc sm immuera
biles anni huius vite pleni dolo

rib et influentia tpoalium bo
nop retro meritaq; respuere
bn et id. melior est dies una
i atriis tuis sup mylia. ps
xl. si quis diligit me sermone
meu seruabit bn bti ggoi in
ore. pen. de dilectone gdtoi
mens bte et lingua referat
mich. ii. amor dei est otiosus
opat. n. magna si e si. n. ho
opari renuit amor no est. 1o.
si quis mihi ministrat me sequat
bn bti dionisij. c. sup angeli
ca gerarchia 1o. ca. dnus ce e
ptem multiplicatiosis in qbz
dei. data. spiritualibz xpiani pu
tam debz. ii. jaco. i. si quis
audiror est verbi et no factor
hut gpat bito gsiderati multu
mutuntat sic i spelo. jo. 4p
q. i. interrogo vos fres et sorores
no nunq reg. erit. qui ubiq dei
negligent audierit quig ille
qui corpi xpi sua negligentia
i terra cadere permisit 12a. jaco.
1o. si quis putat se religiosu
ee no refrenas linguam suam
sz seducens cor suu hui vana
est religio ro. bti ggoi. 8. mor.
c. qz. legma. cor. st glia aliq
bn intelligit et benedicat
alq; nemi hut. aliqui bne intel
ligit sz no benedicit. aliqui eq.
bne dicat sz no bne intelligit
Cpm sit loquendi. sedi mis
radi. tri. no sentetiandi et exti

dispones 13. p. cor. 11. si quis aut videt[ur] strenuus esse no aut[em] le spiritualiter no habeat nec est de bñ senem i publico / cui pari gre dere malu est / cui superior sit / cui inferiori sordidu / 12. p. pet. 2. si quis loquit[ur] si sermones dei si quis ministrat tanq̃ ex vir tute q̃ administrat deus ut i omb⁹ honorificet[ur] deus. q. 3. de oibus q̃ debet reddere 1q. p. 2. ad thi mo. si quis domus sic p̃esse nesciat q̃m ecc̃e dei diligenca habebit / diligenca. 11. i mente purga bñ habeat & usta christi. eg. sanctificandu exteriora signu e affectu interiora sic scripta sig[nu] e bonu in teriora 16. / 2. ad thessalon. 3. si quis no obedierit ubo p epistam meam hic notate bñ augo. q̃ fini tu deo placent q̃ ordine sigui i dei obedia tenet / 11. aug. q. si quis te pauerit in bua negocia suple p affectione xpi et. alitz bñ videns & sumo bono c. bñ agat et habeat q̃ prata⁹ potat si sua disci perit mala p quibz illa sustinet tribulatoe igit ad retributo 18. jo. 11. si quis voluntate eius facere cognoscet de doctria e / bñ bñ agit dicit scriptu sic exponit ut christus dei & xpianus / hedificet bñ exponit eccam si dicat q̃ no patietur / 19. io. 16. si quis in me no manserit mittet[ur] foras sic palmes & arescet / et colligent eu & in ignem mittent & ardet / bñ bocca⁹. 2. de solacone / o felix homo q̃ habet

si deus amicos amor quo celum regit[ur] regnat 2ª. p. 2. si quis petunt adiutoriu habet apud deu patre ihm xpm justu / et ipe est propiacio p̃ peccis nris / bñ ysa. timor dei timor dei est qui emula tur mortem finat corrigit me teb & pretia habet felicitate 1. vitam eternam / 2m est exercitatiu ena gelii quia si quis simone meu fuerit bñ ecc̃i. 16. si nolue rit[is] malitia mea finire / suadebit te / bñ repio q̃ ubu dei dei debet finari. s.

1p. in corde ut justificet[ur]
2. in ore ut audiat[ur]
2. ut ore ut divulgetur.
2. in opere ut remuneret[ur]
3. in corde bñ agit de predicatis esaie. 2 paral. simul pluit deus sup segetes pluit ad oriem sup synagas adignem et tame bona e pluuia sic ubu dei sup omes q̃ pluit videat ysti quale radice habeat. i. quale cor. bñ in malu dulci est pluuia dulce e ubu dei dom[in]e ad cor malu bñ. ps. ysaie. me dne qm & ct. qui simple est ubu pris / 2. in aure in hi. q̃ fit ipe simo. 11. magnu dei cu magna reuerencia & audiu / simo. 11. xpi est dei jo. 12. simone que audisti no est meu set eius q̃ misit me pris / et io est celeste alimetu bñ augu. i simone. 20. si quis ubo xpi pastet terrenu pabulu no requirit / nec. 11. po teb capere pane sci. qui pane

bñ.

refin[a] saluator negligit finna
corpis ·ppu· pablo lectoris sinedr
ut legitur tu hic ·ppte· qui alum
tu dbi celestis acquirit ipe est · n·
ouiq refite ꝑ sequunt ·ihaz · m
ꝓsequunt bisteri / bu· est· 2o· qui
eligit ihu dei ꝑfumbit eu ℣ ut
i ore dnuulgeret ꝑ ꝑte· 2o· si qus
lat[a] · q· hmoes dei dbi ꝑs ·ihu
dnd milit stos suos in eternu
ꝑfumbit[a] ℣ in ore ut remine
hic ꝑ gram et ꝑ glam i fut[o]
qua nobis gradit xp̃s ame

Ecce rex tuus

dcit zachi· 9o· et· m[r] 2i·
doctorb sacre sptre tale fuit
ionc dt ꝑ sptm judeoz possit
ꝓbari xp̃m venisse / et dr q sic
ꝑ qm sacm sptm denuntiat ad
fidem · determinat tpis loci · modi
veniendi · 2 modu moriendi / si ois
istu gaurge i dnm manifeste pz
q· 9· q fuit ꝓdictu est adimplectu
/ sacm aut sptm ꝓdixit xp̃m ad
ueni ut pz· in duobs loc · · determ
nat tpis veniendi loci · 2 modi
· 2 moriendi · 2 modi moriendi · 2 oia
istu fuit adplecta · i· jhu nazareno
q· ipe fuit verus xp̃s messias ꝓmi
ssus in lege ℣ q istu· 2o· fuerut
adplecta i ihu nazareno ꝓphica· 2 ꝓ·
q· tpis fuit adplecta gen· 2o· no au
fere[o] steret[m] de juda nec dux de fe
more eius donec veniat q mittendus est
et ipe er[t] exp· gentiu / dnt ipi in
hebreo rege eloru deos colebos / de
co q in hirne no cet[a] de tribu juda
ꝑ illa no fuit adoptiua ꝑ 2 dis
tinct ꝑ modu · et de tribu judi ubi
de rex judeoz et q xp̃s in ea veri
manifeste dicat jubi· moyses ju
dicu ordinauerat The nazare
nus vocabit est· 2e· messias · 2 jude
dictu est ꝑ domus judei et· ipe
fuit ca · 2 genuerit et destrue
ret[a] · ysai· in gladio 2o· josephus
i· 2o· lib· antiquitatu describens
tpis tiberii cesaris fuit hussem
tyonibus uno sapiens vir si tu
cui virtus nomine fus est erat· n·
inuisibilium operu efector · 2 doctor
eaq bonu qui· libenter ea q uera
sunt audiut · 2 multos quide jude
os multos alie ex gentilibus sibi ad
junxit xp̃s hic erat huius acu
sacione priuos genetiu ipe vir
tutibus sed potenti· in cruce se decre
uit · 2 hijs qui ab initio eu di
lexerut · apostol 2a· die bnug ꝑ
q· dnum inspirato ꝓphe hr · 2 alios
innumerabiles de eo dixerut ℣ 2o·
sacm sptm · licet· loqui· nasse
di michee· q· et· tu bethlee· efra
ta parula es ni milibus ex te·
·ii· egredietur· qui sit dominator
i· isrl· et· egressus eius ab initio
a diebus eternitat· ubi· sit doctor
ubi· psalmus· i· messias· filius
dd ℣ 3o· post modu veniendi · q·
· s· xp̃s ni puritate legis zacha
9o· ecce rex tuus veit · 2 nasue
tus justus · 2 salvator et ipe pau
per ℣ 4o· determinate modu mori
endi · ysai· 53· sicut ouis ad occisio

ducty est q. agnu cond tondere
se ebmutescit ⁊ no aperet os sm
de angstia. s. mortis ⁊ de iudicio
sublatu est generacone eius q̃s
enarrabit. q̃ abscisus est de tra
viuentiu. istam ystoriam exposuit
philipus diaconus eunuchu. regis
regie ann. xx. na cū legeret di
cit sp̃s philippo accede ad curru
istu ⁊ ct. glo. sup. is ysaiy. ultio
angusta pturiret. peperit antiq̃
natu filiusset. ille qui ⁊ scripture
reddegit ultimū natu ⁊ redemptor
in q̃ nativitate tpis. qm eccles
te ⁊ templū ihrlm destruxit et
ydolu erexerunt ⁊ expulit deus
didit dicendo zo. p. duo demonia
natu est xp̃s licet tiberius cesar
ei. mysia misisset pu pusillam
sed nescio. oia istu. credit xp̃m
adorasse et. mitti pudor. qdā
hoc et qm eis de ubi est deus a
liq̃ q̃ ait. anglis ignes mi. q̃ mo
ysen legerit ⁊c. dicit. i. mote s
nay. p̃ceptis p̃cepta dñi ad q̃s ostē
dendū. alii dicit q̃ est ubi mo
ses egressos exercitu p̃cepit ad
dñi. de liberacone pudor. alii
q̃ dicit p. iudicio pcup ⁊ hinc
liceat pu. ei. ysaiy. q̃z. nos re
putauim eū. q. leprosum et pcu
su ⁊ a deo humiliatu. Cum. gē
ona istu sunt applicata. pu ihesu na
zareno g̃ ipe ⁊ xp̃o g̃ ia hinc
modo ad intelligendū quanglm
est scribendū q̃ scribit exod.
.12. iudi. .16. die mesis aplis
portabit agnu ad immolandū agnus
.14. die ad vesp̃z ad solē occi
dendū ⁊ ibi. finabit. ipse ad die
q̃ sm legē debebat immolari et
ut verius patebit. figē xp̃s
qui de agno ab die mensis aplis
hoc est hodie venit i ihrlm. cu
hodierna die ille anno q̃ xp̃us
fuit mortuus sunt .xl. dies me
nsis aplis et p̃ma die mensis
aplis resurrexit lazarus ⁊ .xl. immolatus
die mensis aplis fuit immolatus
p̃ sacerdotale ⁊ q̃ sm immolacone
fuit agnalis necessaria die aut sabbi
q̃ fuit .xv. dies mensis aplis p ossi
sum iudeor. disruptu fuit q̃ xp̃us
moriet. xp̃us aut sanctus hic ihrlm
i ciuitate efrem ⁊ ibi. morabat
cū discipulis suis p. ti. ⁊ luce .19.
p̃da dixit eis luce .18. esse aspe
ra ihrolimis ⁊ ct. et dū lamentat
herod. ihrlm cuncti dicte leprosi
luce .17. et matres filioz zebedei
fecit petitione sua et appropinquans
ierico illuxit cecis huic et mit
tit dominū zacheū ⁊ fecit parabolā
de decē. ar. luce .19. et illuminauit
duos cecos. ar. 28. die aut sabbi
ante ramos palmaz venit i bethā
nia ubi fecerunt ei cenā martha
⁊ maria magdale ⁊ lazarus cum
eū eis eadem die in. magdale.
effudit unguentu sup. caput eius ⁊ pe
des unxerunt hodie. n. p̃ ulti
mo .16. die mensis aplis xp̃s ve
nit herod. ihrlm et exiuit ⁊ ma
ledixit ficulnee ⁊ subito aruit
et i templū discipli accesserunt ei

ficulnea sine uuis gestit. Et cum
euangelium de quo accepi ubi ihs
sit esse rex tuus legit. Ni dns ut
tu de xpo audiret.

Primo quia est magnifeste demostratio
diuina esse.

Secundo quia est gliose exaltatio quia
rex tuus

Tertio quia est gratiose humiliatus
quia mitis

Quarto quia esse te de xpo audisse ho
mo potest et misericorde ne ho
fleuit sup ruinis pitudens eis
destructione. Luce. 19. Ho ut e dam
forte maledixit ficulnee pisimu
me synagoge p fructuosis dis
nacone / et dico forte q nesio ut
fuerit maledicta hoc ut constet de
hodie fuit sera ista q. quis e his
signis que illa qui fecerit xps
in astestione quis est iste qui ue
nit de edom / putant eum i templi
et cecat ibi. vendentes et emetes
ad figendi cultu sacerdoti et ostsi
one sui subuersiois cumulat. p de
scensu ceco et claudos ad ostsi
du sua aduone ad loies / post hc
pharisei. q. xpm puerorum q
laudes pueroz audi
ret rudt ex ore infantium fecit
aut nesciu uenit in terram. ad
corpis sui alleuiam recreacez p
magni labore / dns. n. fm. p. fuit
pruptus fuit et multi. mlti adul
to q in urbe maxia ullim hospi
te nullus fuerit mansione si i uico
uno erat lazarus sororesq. eius
habitabat / dicat. n. p. q. fuit alia
signa que fecit dns hoc fuit nul
lus q dns ho illo t. tantis
sceptribus ut ante post crucifige
stibus et phariseis q se reuisebu
et punisendus fuit potuit ad unu flagelli uerbem
tam esse multitudine igneu. u.
ipsi atq; sideru radiabat ex
oculis eius et dimittit. nuncestine
et i istis ostendit subitatez nulli
explicabilem. Secundo q quor ga
udii est aduenae deplorandi Tertio
quor honor qui no est diuina
iniuria dissimulandi Quarto q pigre
fit ruptus dei zelus est primo
visitandi Quinto q e ante replez
est gemitus obiurgadi Sexto q
proximoz est miseria releuanda
Septimo q scytuma diuina est abegnadi
octauo q post labore est corpis indi
gena sublenadi ut dicamus xpo
deo hoc ps. q scdz. ps. 23. ante q
ea uenit dicat dns et sustinta
bo dd. qnne iustu et hoc e no.
q uocabit eu dns iustu. me
hic expuisti christus / nu ubi
nos hemus qnne iusti uestis
caldaica qua iudei no auderet
negare hr messia nostu et ubi
hale nusto nr. in hebreo scet
nomine dei tetragramate q nulli
p. appiari u soli deo / et si de
iudeis. dicet et sic de alijs nulli
sico q hc. n. valet. qz n. ad. est
deus u dns est. hic / ul iste no
cat deu uel deo dato / st ad plenu
q xpus no tm fuit deus ho sz et
deus de per allegatu q scdz ysay.
q. puuulus dns est nobis et filius
datus e nobis et factu e principatus

sup humerum eius et uocabitur nomen
eius admirabilis consiliarius deus fortis
pater futuri seculi princeps pacis. In hoc quod
dicitur paruulus natus est nobis intelligitur
eius humanitas quando dicitur admirabilis in
teligitur eius diuinitas. Dicunt hebrei
quod in hebreo non habetur uocabitur sed
uocabit et tunc non refertur ad pu
erum sed ad deum uerum qui uocauit
eum et tunc in fine actoris non ha
betur princeps sed principe pacis. Sed
textus eorum corruptus est qui in trans
latione septuaginta interpretantur habetur
princeps. Ideo rabi mattam super illud he
lesemothi exo. 13. sanctifica mihi omne pri
mogenitum dixit sanctus et bonus moi
si quemadmodum ego feci. Iacob primo
genitum meum sic ego faciam regem
mesiam primogenitum meum. Miracula
enim que deus fecit ostendunt eum esse uerum
deum. Sed ipsa miracula iudei diui
gnant isto modo in quodam libelo
quem apposuerunt contra xpm ut narra
rat pugio 2a parte c. 8. dicit quod
tempore quo regnauit helena que dominabatur
uniuerse terre israel uenit ihesus naza
renus ierusalem et inuenit in templo
lapidem in quo sedebat olim archa
dominum et inuenit scriptum nomen dei tetragra
mato in sancta sanctorum et illud nomen habet istam
uirtutem quod quicumque pronunciauerit
sicut docet omnia mirabilia potest facere
et illi qui intrabant et legebant
non potuerunt retinere quia in exitu
illius domus que uocabatur sancta sanctorum
stabant duo homines et ita fortiter
tubis clangebant quod statim omne nomen
quod didicerat tradebat obliuioni

primogenitum

nomen

ista que remanent in albo ad perfectionem sunt

Sz xpus ut dr. intrauit i sca scor
et scripsit id nomen et cu gladio
scidit crus ppu et int pele et car
ne posuit pgamenu et cu exisset
sca scor tradidit illud nomen obli
uioni set postea cu gladio scidit
pele cruris quod fuit sanatu
virtute illius nois et extraxit
nomen et didicit et sic faciebat
miracla cu go iudei sciret hoc
consuluerunt ho. Iude stariotis q
faceret sile. s. q intraret sca scor
et ita faceret oia sicut xpus cu
go uenissent coram helena et xpus
dixisset ascenda in celu et de
facto ascenderet dixerunt iudei
Iude stariotis ascende post eum
Cum go ambo ascendisset in al
tu inceperunt luctari et xpus ce
cidit et fregit sibi crus et ho
oi ano plorat xpiani. Quilz
pot aduerte q dre hoc e ter
ribilis stulticia nam Josephus ut
dictu est dicit oppm. dicamus go
de xpo q dr daniel .i. ecce i nu
bibus celi. qsi filius hois ueniebat
Eo dico q gliose exaltatus qz
rex xpus .n. fuit talis rex q
iudeos debelauit et eius actione
sunt dispersi p mundu ideo dicit
rabi Johanna ueias missias et
oio iudea eu fuit sibi dtm qre
dicebat dicebat q ppt uerba
Ie. 30. interrogante et uidente
signat masculu qre go uident
omis uiri manu sup lumbuz
suu .i. pturientis et s telsa fi.m

nomen

regem iste est fortis cuius ē ois
fortitudo xp̃s scūs ⁊ electus ipe
est angustiarum ipe met scāit
pturiens potit mortem sua sup
humeros suos p̃ nimio dolore ⁊
p̃t uerba textus uel q̃ mag
ē dies illa no est filius illi⁹ qui
qui est tribulacois iacob p̃ que
uenit ad hanc eternā quā nob
ꝓcurat ipe dei filius qui cū pre
⁊ spū scō uiuit regnat deꝰ p̃ ois
secula seculoꝝ scla amē

resurgere

Surrexit dñs
nus uere Luce. 23°. Dictum est
cur scripture tale fuerunt quare ipse
xpus uoluit resurgere alit
die iudicij quia dic q̃ no debu
isset p̃ tres annos quia dic pu
ceps ordinat aliqua lege si est
bona ⁊ rationabilis debz ea p̃ te
nere ⁊ obseruare Sz xp̃s statuit
talē legē q̃ homes no resurgant
usq; ad die iudicij g̃ ista lege
debuit obseruare Sz q̃ no resur
geret usq; ad illa die. s. a⁹. p̃z
ex̃ de pleni. c. q̃ illoꝝ nā alios
imponere lege no debet qui iuꝝ
negligit obseruare ⁊ extra de ost
tribus c. tu omnes q̃d q̃sti p̃t
in alterū statuit debet eo ut ⁊
ibidē p̃tē lege quia ipe tuleri⁹
Ipi obiō xpus debuit fingere
ola p̃t quia credremus q̃ ipe erat
vera deꝰ Sz si ipe remansisset in
sepulcro usq; ad die iudicij ḡp
aliquis credidisset q̃ ipe fuisset
vera deꝰ g̃ deuit eis aut alios
resurgere et dico hoc q̃ deuit
quadruplex ratione
1°. Ppter cois dignitate
2°. Ppter fidei firmitate
3°. Ppter ꝓphetie adimpletoē
4°. ppter cois dignitate nō. ne
fuisset decens q̃ illud corpus
sanctū q̃ctis diuinitati tm re
mansisset ī puluere hic fuit im
plenū. 1°. p̃s no dabis sanctū tuū
videre corruptōne 2°. ppter mā fi
dei firmitatē / si. n. hoc no resi
rexisset fides posset ne ab illis dei
fuisse credidisset / et apparet q̃ ex
certa virgine maria in p̃ma
mis fide amisit Sz cogita re
ꝓcessū omis recipiunt hoc p̃
ab coꝝ. ius. si xp̃s no resurrexit hu
na est fides nra Tertio ppter ꝓphe
tie adimpletoē nā legim de Jo
na q̃ fuit .3bus diebus ⁊ 3bus noctī
bus ꝓ uetre cet et xpus dixit
mt. 12. sicut fuit Jonas in uetre
cet tribus diebus ⁊ 3bus noctibus sic
erit filius hoīs ī ꝓ corde terre
3°. ut credamus omes q̃ homes re
surgere hoc si xp̃s no resurrexisset
ipe fuisset ab illis qui habuisset spem
resurgendi / Sz ridco ad rones
⁊ dico q̃ maior ē bā. si nu p̃o
aliq̃s sit mot q̃ debeat talis lege
obseruare Sz ī xpo no erat aliq̃
vo q̃ deberet excusari usq; ad
die iudicij sine homes no resurget

usq; ad illa die q̄ fuerit ḡcepti
i pmo origiali xpus aut no fit
ḡcepti i pmo origiali resurrex
g̃o ut mel afirit ubi the pli
lum surrexit dicq; uere / in q̄by
ubis tñ de xpo ostenditur

Qo sua dignitas q̄ nec est dmoꝝ
q̄ua surrexit

2o sua pmis q̄ua est rex gen
alis q̄ua dicq;

3o q̄ est resurrectio p birtute
diuinitate q̄ua uere Qo q̄ surr
exit de ista resurrecõe possimꝰ
facere alias aliones / p̃a q̃o est
in quo mese resurexit et dico
q̄ i mese martij bñ i isto me
se renouatõe mdi et nos debe
mꝰ ista renouare / in isto me
se mundꝰ fuit creatꝰ et filij is
rahel fuerit de egypto liberati
et explicuerit egyptij et pha
rao fuit submersꝰ i mare rubꝝ
fere rõbis erat q̄ illi sñ pres
cient de pmissa diuina liberati
et infernꝰ remanet spolians et
sanctos ligatꝰ / dicit tenue ma
gr bertrandꝰ de turri sup cui
gloꝝ nemis palmaꝝ q̄ xpus mor
tuꝰ est .xv. die mesis aprilis
iudeoꝝ q̄ i kl̃is marcꝰ prima
luna martij et q̄ eis surrex
it .iij. die eisdꝫ mesis quarta si pa
tes Qo dicit q̄ ē q̃o die surrexit
et dico q̄ die dnico / ita tali die
xpus fuit natꝰ et angli fuerũt
creati et apli receperũt spũm
sanctũ et xpus resurrexit Qo
q̄ est q̄ua homo resurexit et
hoc ggre q̄ i media nocte / hoc
dicit q̄ i aurora et istã opinio
nem Qo q̄ ubi fuit xpus i
iste medio pfiois et resurrectis
dico q̄ corpꝰ remansit i sepulcro
cũ humanitate et alia ad diuinitatẽ
descendit ad inferos et fuit cũ pl
ribus usq; ad horã resurrectis et
duxit secũ omes bñ legit in eua
gelio necdum q̄ dico filij suis erat
q̄ fuerat mortuꝰ q̄ dicit erat
q̄uenerat ane et cayphe et necode
mo et ioseph garnathesi et adhuc
ti q̄ eos q̄ xpus apud eos in
inferno fecerit Rudenit ad cenꝫ
cũ suis uiris in illis tenebris
sicut sua est an nos solis oriꝫ
et statim adam exultauit dicens
ista est lux humani generis a deo
ysai. et hic e filio dilecto dei &
mio ego dixeram et usq; in legem
sine usq; adhuc recepter me
et fuit ad illos ut dom e usq; ad
hostiũ resurrectis Qo q̄ ē br̃m xpm
descendit ad loca alia / inferni / ita
ubi fuit eoꝝ loca / q̄ infernos
ubi fuit detenti sup .d.m. e loca
pueꝝ qui decesserũt sine baptismo
sup i. est pñato et sup i. limbꝰ
patrum / ad p̃m locũ no descendit q̄
ibi nulla est redemptio / nec ad .2m.
/ de .3o est dubiũ ita alij dicũt q̄
sic / et eoꝝ opio q̄ no fuit possit
ad locũ ubi erat sñ pres / et isti
euacuauit Qo q̄ ē ubi eos
tenuit usq; ad die ascensionis &
fuit alij q̄ in paradiso terrestri
alij q̄ sono in aere usq; ibi

tu ſcta fuerunt bñi cū mdcxiij. mdi
xpi et. apparuit p ie. q̄ dicat latine
hodie mecū eris in paradiſo .i.
hodie eris bn̄ et mdebis ſcte
dei / Septīa q̄ q̄m fuerunt illi q̄ui
ſurrexerunt cū eo dicit q̄ neſcit
Bet dicit bernardꝰ q̄ credit q̄ adā
et euā et noe et habrahā moyſē
et dd̄ et multos alios ꝓphetas Quīta q̄
e bt̄m illi q̄ui ſurrexerunt cū illo
teriū ſunt morituri et dicit aq̄ui
q̄ no vno aſtiterunt cū illo i
die aſtenſionis in corpe et anīa / alii
dicit q̄ ſecūd fuerunt mortui et
dicit exm̄ de ſco ſymeone q̄m fuit
ꝑbēd abbas q̄ui⁹ amꝫ et ꝑdā mor
tuꝰ eſt Sexta q̄ eſt bt̄m ſurrexit
alios aut xpm et dicit q̄ no ix.
-n. legā die veneris q̄ multa
corpa ſcoꝝ ſurrexerunt bernard
ulli aut xpm ſurrexit .ſ. uſq̄
ad die paſche et p̄ xtū alios no
dicerē ꝑgere mortuos Septīa q̄ eſt
q̄uare ſancti ſicut fuit mortui
no ſurrexꝝ Octava q̄ i tbis dicit
bari p̄ plene bnū hō ſi eſt mortuꝰ
ill bnū Nona q̄ ſi ſcta ſurrexiſſ
na fuiſſet baſſi fore i ſua ꝑte
reſurgere q̄m̄ uoluiſſi Decima q̄ ad
deſignādū q̄ aīa tbo ꝑdis mortē
corde. ore. 2. ope Undecima q̄ eſt ꝑt ꝓbā
ſone / Duodecima q̄ ſi exiuſſ de
ſepulcro clauſo uel poſtquā lapis
q̄ anglos fuit ablatꝰ / et dicit q̄ ſta
uſq̄ ſepulcro xpus reſurrexit / q̄ u-
exiuſſ ꝑta angli amouerūt lapi
dē q̄ cor. gl̄ificā p̄ tranſire ꝑtā
ctē uel lapide et eū no frangē
/ unde g̃ ꝑtus xpi ſepulcr exir
eo remanente clauſo ſicut exiuit
de uentre virginis ea remanente cla
uſa Duodecima q̄ bt̄m ille mulier q̄ uene
rūt ad monumentū cū unguentis
ꝑparauerūt eū ſore dñi et dicit q̄
no g̃ no meruerunt / dicit q̄ unde
ſicut mulieres q̄ legitur q̄ uenerūt
Tertia q̄ e bt̄m iſte mulieres unde
uenerūt cuſtodes cuſtodientes ſepl
cri et dicit q̄ ſic ſi emſt terrati
q̄t terremotu q̄ fuerunt q̄ no
potuerunt eas impedire et i ſig
no uenerūt uidendū i ſuo eua
gelio q̄ cuſtodes dixerūt ad ꝑn
cipes ſacerdotū audiuimus anglos
loquentes ad mulieres q̄ uenerūt
q̄ ſurrexꝝ dns et ꝑcedet uos
in galilea / cui ipi dixerunt q̄
erant ille mulieres q̄re no te
muiſtī eas / Videtur q̄ fuit ille
mulieres neſcimus / q̄ primere an
gelos q̄ mortui erant / et q̄m̄
eas aſpicere potuiſſ illi aut
dederūt eis petrum q̄ u dicerent
et finaliꝫ tacuerūt Decima q̄ eſt q̄ e q̄re
apparuit p̄ mulieribus Quīta dicit q̄ e q̄ua
ſig. mulier fit mīa mortis ꝓ
cet mīa bte / mīa eua p hystē
tē ꝑtam mīam bte mortē. ſi
ut comederet de fructu et bte
mīa madalē fit mīa iuſte mi
am̄. u. bn̄m etnā. ſ. ihm xpm
qui eſt uita eterna Duodecima q̄ e q̄
nulla mulier fuit aſſentiens mor
ti xpi Decima q̄ e q̄ omes xpm di
miſerunt excepte mulieribus Quīta
q̄ ſm̄ i mulere remaſit fides
Octava q̄ eſt q̄re p̄ apparuit matre

madagle. ¶ 14° ro ē qz ardebaꝫ eū
diligebat. luc. 7. dimissa sūt ei
pcā mlta qz dilexit multū. ¶ 15° ro
est ut ostenderet se mortuū p
ptoribꝰ. ayt. q. no uem nocte
hostes sz pdones ad penitētia. ¶ 16°
ro est ut pdones querebs ad dñm
no sm̄ama. ayt. 2. sm. anie dico uo
bis qz pdones & meretrices p̄cedūt
nos in reg. dei. ¶ 16° qō ē q̄modo
potuit fieri qd bēa maria mada
lena cū teneret facie uersꝰ an
gelos petit xpm̄ uidere qz nō u
erat am̄ ea uel pt / am̄ no qua
angli erāt sedentes sm̄ sepulcrū
sz post no potuit eū uidere & si
dret qd teneb̄at pedulas uersꝰ an
glos no ē dñm nr̄m magna fa
cilitꝫ mentaliter / dico qd uisꝰ
anglos tenebit, facie sz audit qd
angli fecerūt ad signū reuēre
tie qd xpm̄ cognouit qd ab erāt pt
ea & tūc xpm̄ uertit se & uidit
xpm̄ sz credebat qd esset ortola
nꝰ sz qz xpc dixit ei mulier q̄d ple
ris quid queris uidē. Io. 20. ¶ ssi
qō ē qre appsit i for̄ ortolanꝰ
qz no credidit eū ee fm̄ dei. qre
dicꝫ fuit qd xpm̄ uidebit apm̄ z cordē
exīmen. qd fortis s. i for̄ exēnea qz
erat. ¶ 18. qō ē qui p̄ fieri qd sōli
marie madagdene appzeret cū alie
que marie & bnor̄ pncipū hero
dis esset cū ea deo ecc qd alie di
dicit cū sz euāgliste dnt qd sibi
appsit qz p̄ eū uidit / eāq qz ille
no fuit locutꝰ n̄ nisi ea. ¶ 19. qō est
qre xpc pmissit se tangi a mu
lieribꝰ qnō redibat & nōdum re
ū no a madagdena / dico qd iste ee
debuit eū resurexisse & xpm̄ no 2°
uō. qz erat cū eis qn̄ xpc uisū
runt & tūc xpc uenit & dicat eis
alete & tenuerūt pedes eiꝰ / ro
aduertendū est. m. 19. qz qz sbla
erat sm̄ alios. ¶ 20. qō ē qd bēabi
appsit sm̄ euāgliste & dico qd
q. ju die pasche & q. usqz ad as
cēsione. ¶ 21° mi madagdene nō se
pulcru. ¶ 22° alios marie qnō red
debat eū magno gaudio annūcā
di apīlis. ¶ 23° bto petro sz nesciō
ubi. qz edit eū redīret & monu
mētū / nā eū apīlis fugisse denun
ciū qd xpc surrexerūt duo ad se
pulcrū. s. petrꝰ & iohes qz solus
paup̄ eraꝫ qd petꝰ sz no fuit ausꝰ
intꝛe sepulcrū / sed post iohes
uenit credēdo q credēdo bto petro &
audacter pcessit & cū reddiret
ambo simul appsit bto petro &
gsolatꝰ est eū luc. 24. appsit duo
bꝰ discipulis euntibꝰ in emaꝫ luc.
24. ¶ q. appsit xi discipulis ascendit
luc. 24. / Est ad honore istarꝰ. q.
appsitiōnū semp sacdos i missa. q.
bnabꝰ bertet se ad pcessū & dicat
dñs nobīstū excepto. 3ª hōra q
sgit illa appsitione. qnō petꝰ appsit
iō sacdos n̄ dicit n̄ sublimssē
/ quicq ecc. bnabꝰ usqz ad astēsio
nē / tamē sine aplicabꝰ positis
i euāglio appsit ut credimꝰ i
die pasche. matri sue & iosephꝰ
abarimathia. vide i istoria festi

fre iacobi minoris bide i ea lege
si / Si posset aliquis quere quar
ipsi reuissi sint ad predicone cu
tles no sunt apti ad regnu dei
q fur sñi euangliu nemo mittet
manu ad aratru & ret aptus. Di
dico q quedā ofina sint q put le
ges fieri sine pro sic ofi pasto
res / et qui ad tle officiu recipi
no aspic ret / alīq ofina sint que
no sint sine pro uel bno / sic ofi
sd ait illi u reuersi iste aut
no / dicit g xc ps / resurre
xi & adhuc tecu sum: s in glo
ria qua nobis predix xpc filio
dei ame /

Surrexit dns
here & apparuit simoni sue
dextere facte spre
talem fecit gentem spre xpi bo
luit resurgere & assignat q nu
meres

Prima ppt iudeoꝝ offensione
Sa ppt pphie adimplecez
Ter ppt pprie honore
Quar ppt hominu amore

Prima ppt iudeoꝝ offensione qz
celebrit eis q timebat bn dixit
pilato. ait. zc. dne recordati su
mus quia adhuc uiuens seduc
tor dixit se post tres dies resur
gam ergo iubeas custodiri sepul
crum usq; in diem tertiam ne
forte discipuli eius ueniant &
furentur eum & dicant plebi
resurrexit a mortuis & erit no
uissimus error peior priore /
Sc leo ppa in omelia maior
pulcre ait sic. Istel tota mysta
cula ꝑ uidisti et semp in iudi
cio probasti / tu quidē ephes
fremebat / ille aut fumiq; ascen
dit / tu bibebas cyathū / ille aut fel
& aceti / tu eum splendidū corpe
ille aut turbabat / tu moles lapi
dis tractabis tu quidē in monte ca
lumbe ille tumulo lapideo obdebat
o impiissime & stulte qui putant lapi
dem imposuisse petre & milites tue
dum custodiūt dominum tuum
te tuū & fortem qui te homicida
uocat qui tibi nomen imposuit / ista
uestibus ysrl qui hic e pgenies
dei qui aut lucifera gens e hic
est qui te in egypto pdidit ac
te ibi afflictat tibi almyctico exhibuit
hic populos tuos coronauit / hic
est qui mortuos suscitauit et tu
quidē pcos in tua & ille aut
resurgens a mortuis trasiecto
est ad altissimos celi hic ille / zc
ppt ppheta adimplecone. luce
xxiv / o stulta & tarda ad credendū
& usq; quaq; sua pp leo ppa in
omelia multis palmaq; multa qz
& alia plura a pphis pdicta
sunt in passe mystico xpi hic e
qui nos eripuit de potestate ad
libertatem de tenebris ad lucem
de morte ad vitā de tumulo ad
regnū celestiū hic est qui a abel
occisus est / in ysac coligatus e
in iacob exulauit est & in ma
re maris fluctibus a mare expu
gnat & in dd pfectus & in ioseph
venditus & in pphis exhonitus hic
est qui in terra sepultus & resurgens
a mortuis ad celos excelsa gradit

hic est agnus

· hic est agnus sine hore sepulcr
est ihus xpus dns nr qui surr
rexit a mortuis ℣. ut cicnet
p̄ p̄misit · ai. is. filig hoiz t̄
qudy e in nagnis p̄ncz ⁊ ocn
dent eid ⁊. 3ª die resurgz tu x̄p̄
eis dixit q̄ xpus eis lesturz
p̄ sillabicdet ⁊ credebat q̄ illa u
ba alia brent significare bn bn
agi t̄ sine io. pacue paty est
dns ⁊ illuminatio est nudy p̄n
si e xpus ⁊ ho salutary e resu
rexit ⁊ comedit astedt ut petr
us ⁊ letany e dns ℣. ut resu
rexeny gliose in die iudicij p̄
cep. ihc. xpus resurrexit a mor
tuis p̄nicie dormiencū ⁊ cl. usq
ullusiembut gl. p̄t 3ſm ie surr
xit ut una aperit ihu the p̄
bris f. surexit dns ⁊ cl. in ab
ubis 3ª. & xpc ondut ſ.

℣mo. sua p̄tas q̄ est minicio
sa. quia surexit

℣. sua mansetas q̄ e gliosa q̄
dominus

℣. sua firmitas q̄ est copiosa
quia vere apparuit

℣. q̄ surex xp̄s ete x̄p̄ dns surex
primo festinanter. i. bald & velocit
no. n. fuit d sepulc. ni. es. ho
nis q̄ tria die in aurora su
rexit ad eoz. 2º. spm dns sustu
lerunt a mortuis 3ª die sollic
doloribz infernj inp̄ia. q. impossi
bile erat eid detineri ab eo bn bn a
gy in li & symbolo dubitas o
ho q̄ tria die surex a mortu
is. crede eig p̄tatem cognita ⁊ nch
dubita si. n. potuit te ad ne ecc
de no. fare cur no potuit hoiz
que assumpsit ⁊ sine secum resurge
re bn agy. sc. ps. gl. simone
geny hucusq̄ mori hoiz nouit
resurgere ne nouerit io q̄ beatus he
bet q̄ scta q̄ no hebet. gl. ille
qui xp̄m gloriosa fecit t̄more mor
tis xp̄i p̄mud fuit. bte spes re
surgendi dedit. 2º. potens ut in
ps exurge gloria mea ⁊ cl. usq; di
luculo bn agy. t̄ sine. io. de pri
mis tene dies est. luc. dies e pri
mis ut fame emanans ⁊ tenebris
time gl. suaugent sanom ⁊ no
abnolua ostiby gentiliū ⁊ barbi
rox quia nobcd ho gradi exer
city anglor nemo exurgat q̄
ho surex nouy quib qui de celo
descedit ho. ortheue rupte sunt
inferior. 3º. psequentes ad. ro.
6º. xpus resurgens ex mortuis
2 cl usq; no diuabit bn. ggo
t̄ pmo li & symbolo 3ª die resu
rexit in carne vera set negligē
bligy modet ecc t̄ sine 3ª. re
gnis duxe prisio d sigt mise
rias hui scli al byze in pnti
gl. laborem ⁊ t̄ fruo sempn mo
rtuis e opis tue merced qui pri
ger. est in exibendo otz impedus
est in exprimda mercede io. apt
1º. ego su p̄ncz ⁊ nouissz sum by
uens ⁊ fuy mortuus ⁊ ecce sum
vens t̄ scla sclor. qs. utile. ad ro.

·p· tinding ē ꝑre ꝓm mñ & re
surexit ꝑre iustificacēs nras
bñ leo· t hinc nrus pulmus
ego· n· sum bre redemptio ego
pascha salutis ego agnus p nobis
iugulatus / ego bria ego bra salu
tis sum ego br̄s sid rex / ego sust
tenu p dextrā mea. hic ē dns
nr qui fecit celu & terrā q
m ligno suspensꝰ: pu tua sepul
tu qm resurrexꝰ a mortuis assc
dit ad celos celoꝝ po ag̃· nctiꝰ
ꝓgens / ihūs ꝓma die mane a
ptus· q· dicēb apūt a die ꝓm
die usq; ad die assūpcois p̄·n·
t· 8ꝰ· iustic et hec sunt ꝓsens
hy· thomas Cꝰ· Magdalena dsci
pulis ꝓsentibꝰ Cꝙ· bñ· quegetis
i galilea t mōte tabor Cꝯ dia
ꝓlis comedentibꝰ m cenacło & ce
medit ad eos Cꝙ· apūt eos
t mōte oliueti qm ascendit ad
celu Cꝛ· repio· xꝰ· resurgens ꝑ
sancta scripꝰ·
Cꝯ· fantasma·
Cꝛª· matthēus·
Cꝛª· ꝑsona d xpo
Cꝯ· manifesta i iudea
Edico ꝙ· ꝑmo q ꝑ· resurrect est
fantasma hec sunt sanctis q
sunt resurgentes p quadā scripꝝ
ul dictū & hō fieri ꝙ nequ fuit
resurrectus p· ꝛe· ·xx· 28· et
ꝑa resurrectiōe illi qui fuere ostē
tores· n· videntes resurrexisse et
tū spualiꝫ sunt mortui· et· de
ist· lazꝛ· et· 8· nome habes
p bñas ꝙ tu mortuꝰ es / no
cū ꝑmeo opi tua corda deo ple
na vo· ad epīa· q· surge q dor
mis & exurge a mortuis et
illuminabit te xpus / 2º· dicꝰ p est
alig matthē· ne ab credat ꝑ xpm
fuat fantastice resurrexisse come
dit cū eis & io dicit luce ultō
palpate & videte manꝰ meas &
pedes meos ꝙ ego ipe sum palpate
& videte ꝙ spūs carnē &
ossa nō hr sic me videtis· hic
dolem· resurge a ꝑtis ad gnz
dei / ita xpm resurrexꝰ ut nobis
ꝑmā dubitatē bñ ag̃ resurrec
xpi defuit est ultra ceteris
bona iustis gl̃ia Cꝛª· 2 matthēi
hic est· impfam ꝑta ·n· fuit resur
tem lazari· qm ꝑdi fuit mortuꝰ
tū resurrexit resipuit illi qui re
re affuer & ꝑdā reddunt huic
g· nec impens manū ad aratrū
& respiciens retro aptꝰ est regno
dei Cꝛª est ꝑfidā qua xpus re
surexit & ꝑdā no fuit mortuꝰ
actꝫ· 13· sustinuit eū a mortuis
sed amplius nō reuersurū qm assū
psit tū resurrexe resurgunt
illi qui ueri affuer & amplius
nō recedunt sī ꝑseuerāt Cꝯ
est una & iudice qm resurgen
bñ dei· sup· id· ps· caro mea
requiescet in spe requiescat caro
nisea in spe· ps· qm aud deus ꝑ
te quia bonꝰ est & reformabit

qui reformabit ea tui quasi no
obliuiscer. in fide io. ad. xo. e.
ui ss. xpm. mortuus est. et resurre
xit ut uiuos dominet. et mortu
os. 2o. sua manifestat q est bulde
gliosa. d. qz dns. bn. ysiy. 33o.
dns legifer. dns rex ne. uze le
uauit. et saluabit nos. 3o. tangit
sua infirmitas que est bulde co
posa. qz adiuit. Et repio qz xs
apparuit. e. gentibus hoc. ss.

¶ Primo principiis
¶ Deinde obedientiis
¶ Tertio psistentiis
¶ Quarto prigentiis

¶ Primo exi. de hac maria madg
lena q fuit presentia. qz petiit
p bidit xpm. bn. ipi meruit au
dire ubi quod xps dicit. sibi. io
2o. misit. quid plenius. sed qz
origen. ihs ubi desiderii aie
hre. cui interrogas eu. sed plenius
sed qz. tu scs. et te sc. querit
te sc. diligit te. orig. iacet. inq. q
rit te ut u. quit u. cognitet pte
te. Et. bz. o. delectabile. pfectus
specim. uze. quit. et desiderat. celant
se. manifestat. occultat se ut au
dentes. quit. et. requisitus tu ea
usq. iuuenit. et. putet. eu. sol
citudie teneat. et. tenuo dimit
tat. io. m. bene. surgens. ihs.
mane prima. subito. apparuit. p. m
madgle. et. qia. erectus. sepe
demoria. apparuit. u. p. sibi. qz
pseuerauit. mulieris. et. recede
tibi. discipulis. no. recedebat. sed

bat. gdo. in. quocuq. fuisset. gaudet
ut ea. sola. eu. uideret. q. rema
sit. et. abiret. 2o. qz. solicitu. pro
ut nulli. respet. de. qm. qz. et. ad
re. s. ubi. suplabit. dilectu
suplabit. et. qm. ¶ 2o. apparet
discipulis. ma. i. mittigat. p
petru. qui. sam. et. obediuit
eu. eu. respicit. ut. preterq. suc.
2o. quid. dns. respexit. pt. et. eg.
si. forte. fleut. amare. qz. hic. am
respexit. eu. io. apparet. sibi. et. fecit
et. anglis. uoiis. ut. in. euangelio
legit. bn. bn. lez. magna. gsola
tio. ihu. xpe. dig. pietate. digne. et
ei. suggit. et. preterea. dignum. e
apparere. et. preterire. et. negligere. eu
rea. gsta. officiu. ubi. suplabitur
ut. petru. suplabitur. et. qm
io. petiit. ponit. 1o. de. se. 2o. loqr
apparet. dns. ¶ 2o. apparet. psistentiis
tui. pseuerantiis. et. hoc. in. die. iudi
cii. et. apparebit. electis. p. eu. pietate. et
misericordia. 2o. eu. clementie. et
gtia. magnifice. diuabit. eis. primate
huoz. ¶ 3o. principabit. eos. p. eterna
lez. remuneratoz. io. alicuius. 2o.
apparebit. i. fide. et. no. negabit. et. si
mortui. fuerit. ex. pte. eu. et. pbebit
et. no. negabit. ¶ 4o. prigentiis
ad. gloriam. 1o. ad. gaudia. 3o. eu. p
xpus. apparuit. bn. bn. et. bos
apparebit. cum. xpo. in. gloria
qua. nob. redditur. ihs. xps. amen

Pax uobis. 1o. 3o. de

septe eccl̃ie fiant q̃me bt̃i tux ⁊ gaudia sint ꝑdem ⁊ bt̃ q̃ sic q̃ tux ē cordis simplicitas amor ihesu cantant gloriam ꝯ aut bn agl̃ ⁊ gaudia est bn ꝑ ꝯ/ in oppm ē bn ihesu q. mor. ē. ꝯ. q̃ tam tuc no bt̃ ut deo resistat ⁊ ꝓter hoc ꝑ gaudia eū a. ꝑ gno q̃ dm̃ est ꝑter tuc ⁊ gaudia ⁊ no eo/ ma ille bt̃ tuc q̃ diligit deū ⁊ ꝓxi/ et ille bt̃ gaudia q̃ bt̃ tuc ad ꝓxm ⁊ no eū deo sic existens ꝑ ꝑm mortali/ so ꝑfi delebo hoc hunt gaudia ꝑ no tuc tame tuc debz ho bte

¶ ad se ipm

¶ ad ꝓximu

¶ ad deū

¶ ad mundi

¶ ymo ad septm io. apli. ad ro. deo aut repleat vos oi gaudio in credere tuc ho bt̃ tuc quo bt̃ gdam irrepsibiles bte bn sunt job. 23. pe. ii. apprehendit me cor meū ⁊ in bita mea so. apli ad phili. 2o. et pax dei q̃ exuperat omē sensū custodiat corda vra ⁊ intelligentias vras bn bassilig sic aut. qui tuc am plen̄ in cordis sui hospicio ihu ihone xpm xp̃i. 2o. ad ꝓxi̇m odiendo. ſ. dissensiones discordias ⁊ ⁊ gones by ad ro. 12. q̃ tuc sint secten̄ ⁊ que hedifficatis sint publice custodiamus ⁊ ad ro. 12. si fieri ꝑt q̃ ex vob est cū omib̃ hoibus tuc habere et deo. tuc. ⁊ dilectis erit suaue so optimo sacrificio de magnum est tux nem ⁊ eternū gaudiū

¶ ad deū ut queat ab eo ofendi. job. 22o. accepte. ꝑ. ei ⁊ habeto tuc cū eo ⁊ ꝑter hc habebis finiendo optimos bn gloriosos. q. mor. e. ssc. duplex ē tux. ſ. ꝑfectam ⁊ ꝑfm/ ꝑma ē impia/ 2a ē. mo amo subdit̃ rom ⁊ vo deo ⁊ erit in ꝓxi

¶ ad mundi. in mundum hoc subiacet̃ sicut amo rom/ bn ad habit. 12o. tuc sequimur sine qua illo bñdicit deū/ bn. b. hanc q̃ bt̃ custodiet/ istud tuc. ꝑ. xpus filius

¶ egregio predicatoz

¶ eximio. conductoz

¶ optimo reformatoz

¶ nobilissimo gubernatoz

¶ dico q̃ istud tuc ⁊ ſ. nō dux discipulis suis. ayt. io. pacem relinquo vobis pacem meā do vobis/ bn. gloriosi q̃d ē tux tuū sitio ni quodā testigiū tuc eterne. q̃d ſ. demens esse ꝓt q̃m vestigia impresse diligere ⁊ ipm a quo

c
sunissa sint no amare ℣ 3o reformatoz ad phili. 2o. Scients ni
mundū p̄dicant p̄ce hiis quib
ge. & his qui erut ꝑ/ bn̄ agd
.2o. de cultate dei. c. 1o. omes ho
mines de ꝛro hoie sut / no solū
ut esset nā sulles sz i imp̄m pu
cis ℣ 4o. p̄mittoz ad. ephe. 2o.
hos qui aliqn̄ eratis longe fi
ti estis ꝑce in sanguine xpi / ipe
n. est ꝑx nra qui fecit utrq;
hnū bn̄ potiq; ꝑx xpc nobis
est/ si mens nra ni. passionib
turbet⁹ / Solens ꝙ. xpus nob
omib sine. dixit discipl̄is ubi
nrā thēt. plibus / in quib⁹ u
bis duo ondit⁹ p̄.

℣ Dex ꝑce xpi magna largitas
seu libertas cū dit nob deus q
est forte

℣ 2o ex ꝑce nra sumus & magna
dignab cui dlent p̄tores ꝑca
ꝑ ut eis sit comode ℣ 1mo
nepio q ꝑx. 2a. bona fr. s. p̄
fecit dei filiū hoiez. bn̄. ne. ℣
bn̄ pnsica qui filij dei. nota
bn̄ basilio & multos spuales pu
ctos ho osoteu anglos merebi
tunde sui p̄ceps demonez eji
cit ℣ 2o. deo gugit hoiez ad e
phe. 1o. reconciliari suate bn̄
tate spō in hymne ꝑce / bn̄ agd.
.19. de cuit⁹ dei c. 11. tantū bo
nū est ꝑce ut i rebꝰ terenis
atiq; mortalibꝰ nichil ꝙm sole
ut audiri ℣ 2o. fr. dei amoz
dignū hoiez. 2a. eoꝝ. 12. sicꝫ
purgia odiū sic ꝑx amgit ge
nat/ bn̄ ber. hoc sctt. nemo est
reconciliat⁹ tibi & ꝑi. sp̄tu eb
ꝑx nem ℣ 1o. ad usū eternū
ꝑducit/ bn̄ ad 10. g. regnū
dei no est esus & ꝑcus sz iusti
& ꝑx. 30ng. ad ꝓstinū uoꝝ
ꝑx qrebat est ut bella fugiam
nc sufficit eā qrere n̄ inuenta.
si fugientes eā simo stu. ꝑsc
qmuz ista ꝑx dat 2o. gusty. s.

℣ 1o. deū timetibꝰ
℣ 2o. sp̄tū diligetibꝰ
℣ 3o xpm ofitentibus
℣ 4o. ꝑce sequentibꝰ

℣ Et p̄. s. coꝝ. 2 4o. timete deū
& dl. ꝑcē. erit nobiscū bn̄
agd. 12. de cuit⁹ dei 2o. cū. hz
plum alia eigd. sꝑi simul
creata sunt. ho tu solꝰ creatꝝ
eis de quo alij hoies fruī erut
ut eū se omib ab hoc ee cog
nosteue ꝑce & concordia mag
re admisce ḃrent ℣ 2o. sp̄tū
diligetibꝰ / bn̄ ps. ꝑx multa
diligetibꝰ lege tua bn̄. ggoꝝ
m ꝓstoꝝ ꝑcū dlet ꝑce se
cere ꝑt bonos & no ꝑt ma
los / nā malos & malos ee. bo
nū est esse distordes

℣ 2o xpm ofitetibꝰ. apoc. p̄. nob.
.s. ofitetibꝰ xp̄i. gnā & ꝑx. ab
eo qui est & qui erat & qui

.p°

ꝑx

p°

2°

ꝑx

ꝑx. s.

2°.

3°

lenm̃ est ⁊ hanc ñalē aperuit
horcb / agł. 12o. de cuj. dei. 1o
ar. sūt. nemo est qui gaudere
nolit / ꝑ nemo est qui pace
hīe nollit ymo ad ꝑce bella
dj. ꝑce bene ⁊ hanc horcb
ñalē aperuit ℂ 2o. ꝑce segnetib
2d. cor. 23. pace habete ⁊ dj
pace ⁊ dilectōr erit nobiscum
bñ agł. de uerbis dñi / bene
ꝑx est ne bois morib̃ gcor.
dare ⁊ cū bicis litigare
ℂ 1o nasted incipiūt
ℂ 2o gueristed ꝓmlgat
ℂ 3o. morted adimat
ℂ 4o. resurgedo gdmat
ℂ 5a ⁊ ct. luc. 2o. gl̃ia ī excel
sis deo ⁊ in tra pax hoibus
bo. nolid. 2o. jo. 12o. ꝑ me
pace habet ī mudo ꝑstitim ℂ 3o
ad collo. 1o. ne est pax una q
fec bīg dnus ℂ 4o. luc. ultio
pax uobis ego sum ℂ bñ ꝑ sa
cra sc̄ptura. 5o. repio pace
ℂ prima est primo
ℂ 2a. est bonoꝝ.
ℂ 3a. est beatoꝝ
ℂ 4a. est boꝝ.
ℂ prima est primo ⁊ ista no est
pax uera. jo. 8o. no ē pax ꝑ
phs dicit dns et ista no ē apr
tenda. 1o. 2o. no bei pace my
tere sī gladiū seu ggo. sūt
noxiū est si bustas desint bo
nis ita pniciosū est si no de
sint malis. puersis. n. bustis
corrūperet dū ꝓcreant ℂ 2a. est
iustoꝝ et ista est amplectenda
ad. ro. 2o. gl̃ia ⁊ honor ⁊
pax oi operi bonū / bñ leo ī
pcedo pace tua est uera pax
bois ⁊ libertas uera quo cive
alia regi. ⁊ ambo deo / judice
gubernāt. ℂ 3o est beatoꝝ ꝑ 3o
gendi boꝝ ⁊ malorꝝ sīa mali
habit pace cū mudo no cis est
amara mors. cū. gō. o mors
qa amara ē memo tua bñ
possīti ⁊ pace habēti in substā
cis suis dñ glosa. qui mudi
ꝓsperitates diligit ⁊ dampnab
amara est illi mors cū talib̃
talis. n. pax. s. l malorꝝ no
est bona. ut ea cū malis habeat
bñ. ysidorꝰ de summo bono. c.
Sit optandū est ut bñ pace
habeam / ita obtandū est. ut ma
li sint detestandi / de pace boꝝ
2a. pet. 1o. qui nobis ⁊ pax.
adimplea. ℂ 3a. est beatoꝝ ⁊ hinc 3o
debem desiderare ut quolibz
nrm̃ inimicū a nra sīa mala
et. ut dñs. gubernat ultra summ
ad nos / sit det nobis pace illa
de qua scr. ysa. 9o. uocabit
nome eius pn̄ futuri sēculi ꝓceps
pacis / bñ anselmus de simili
tudinibus. c. 6o. corpus ⁊ ala

augustiq; lr. ymo. omes sc̃ ad
mussē tante erut gcordie ꝑte
sue oculi mei ad videndū bonū
ꝑe ysdem quid ꝑ multa lignā
ris q̃ erudo bona die tue. mna
illud bonū in quo sūt oia bona
& sufic. desidem. 1o. bonū simꝑ
ꝑ est ome bonū & sufic. est. Ego
amas caro mea quādiu amas
& quādiu desiderās ubi est. Si
delectat te pulcitudo fulgebunt
iusti sic sol. Si bolocaustū aut
victime. aut libertas corpis
erut sm̃ augsti. dei pte. brigi
no. natum. Si lingua & salu
bris vita & ubi erit lingua &
eterna. Si spacetas sanctimo
nū appebit glia eius. Si gcor
dia bona erit omnibus bolitatis ꝑ
ulla est. ni legibus dei. Et. rep
to ꝑ aia mea sacit pace cū deo

¶ ymo ꝑ iustiā
¶ 2o. ꝑ ostinēa
¶ 3o. ꝑ temꝑācā
¶ 4o. ꝑ prudēcā

¶ ymo ꝑ iustiā Si ulti dimi
tte cuiqꝫ alle ꝙ no por hoc
pace cū deo bnde ysay. 32.
opꝫ iustic pax tue sacit quies ꝑ
tiā de se ipe. qñ de pmis sutt
sacit et. tue hr pace cū deo bñ
aplq; ad collocen. 3o. pax dei
exultet i cordibꝫ vris. 2o. ꝑ
ostiā pud. 16o. placuerūt

deo meo & hois principes gutter
ad pacem. 3o. ꝑ temꝑācā sup.
3o. qui. ofidit in illo intelliget
veritate qm̃ deus & pax est
electis dei. 4o. ꝑ prudēcā pu.
13o. q̃ ymicit pacē ossis. scripture
eos gaudiū. s. Iste eterne et
quia ho hr verbū dei est hic. s.

¶ 1o. cū se ipe
¶ 2o. cū alio
¶ 3o. cū mundo
¶ 4o. cū diabolo

¶ Et 5o hr qdruplex bellū pax
xpi facit ī nobis. 4or bona op
ra. p. ut corpi. spūi obedīat
eig carnales motꝰ refrenādo
ꝑ abstinēcā & asperitate quod
facit cū corpi facit obedire spūi
bñ leo in quodā ymne hec e uem
pax a dei hoīe no diuidi & in
hys q̃ subiugi dei sūt delectā sen.
u. sensualitas mea ꝑ te resistit
voti et voluntas mea ꝑ te resis
tit vouy. tue. n. seueritabme
tis & cū est regnū dei bñ ad
gula. 6o. quicūq; hanc vitam
secuti fuerit erit pax sup illos
& mia. Deo ut obedientes
se diligant se & sua eis omnia
cōdi ꝑ amore & cristiane bñ
cassiodr. sup ps. habeat. bñ
tate spūs & diligendi pacē nr̃
pce pueri. 5o. expressiōe gñ
sacris euāgliē ꝑ bustas socialis

2o.

sñ ad ephe. 8°. obsecro uos ē
uocē in dño ut dignē ambulet
uocatōe qua uocati est cū oñi
humilitate ⁊ mansuetudine cū
patīa supportantes inuicē in
caritate solliciti seruare unitē
spūs ut uinculo pacis ¶ 2°. ut
ut mihi dēspicat nudatia
⁊ ruinas atq; delictas abre
nūciando p̄ uolitatē ruptu
tē. bñ. ggo cū. p̄ tres. agre
a corde cū pio scindit liq
do appet p̄ res p̄hēp̄ pro
mate bñ. ps qui posuit fi
nes tuos pacē ⁊ cē. usq; te
¶ 3°. ut diabolū. pmittat eis
iustitie ⁊ tpōtibus resistēdo. tm
duxerūt p̄ uerā ēpietate ad. p.
ulsio dēs aut pacē sic cū omib
nobis amē ad quā pace nos p̄
ducat xp̄us amē.

Quersi estis
ad pastore. i°. pē. 2°. c.
doctores sac̄ scripte tales
fuerūt doctem quare sac̄ scripm
monet sic hoies ut quertat
ad dñm et assignat 3°. rones
¶ 1mo ppt ruinā dilectōnes
¶ 2°. ppt cordialez. ostensōne
¶ 3°. ppt terrena aduersitatē
¶ 4°. ppt supna sorundpatrem
¶ 5°. ppt hoc ostendit amoz
dñi ⁊ dilecti bñ. zacha. i°. q

uertimini ad me ⁊ ego quertar
ad uos / bñ. agg. 2°. sic & ūbis
dñi ihūs. is. audi. audiet quer
timi ad me ⁊ quertar ad uos
qua quertimini ad me fugiet
dona ypocrite qui facie redeūt
illuxit. q. ii. fugies a deo fu
gies ab illo qui. nullo loco ui
uer qui uidi absens ē qui
quertit liberat prout adusim
qui. hic iudice fugies hoc pa
tie redens ie thobie. 13°. quer
timi pctores ⁊ fiate iusti 2 te
ta duo credentes p̄ fiacet nob
ei uitaz fia / 2°. ostendi hoc
ex gnisie pctor remissiez ac
tu. 2°. petemi ⁊ quertimi
ad dñm ut delean bra pcta
so. bñ. agg. i. fmie 12°. de aduc
tu ad iudicii forte qui hoies
ad penam quecunq; alios int
se cogitat dns ego si iuue
nis bene. hns fmo pesu capul
los tondere ⁊ religiosis habitz
assumere nec hoc predicamq;
fieb ut iuuenis qui quassa
bat habiti. uarg. p̄ mores &
beant quute ¶ Quid. u. hi
uocet si mores predos uoluer
ad uoia. qui quertere si pcto
sios. ubiem behemesie. jeiu
nijs orois ad semitate pstaz
studuer. reuoc. bene. u. est
iusto sine uestis. nuptiāe hic
fugiamq; morte migrede patie
hic ipm dereliq; mdm etiā

.bñ ezechiel. 18°. quertimi ad me
& agite pniaz ℣. 2°. debemq; quā
ppter terrena adhesitmꝰ bñ e
zechi. 3°. / si amicauerit⁹ impio
et ipe no fuerit querul ab impi
etate sua morietꝰ. sc. bnq; agit.
de ueñ & ffa pniaz c. 12°. ꝓb
ficit / si querul fuerit bñet &
nō morietur no tu ꝙmptit q
cuadit omeꝫ pena / nā pnis ꝓ
gnudy est ignis purgatorij bñ
ti ignis et si ctiq; no fuerit
mino tñ modo ḡnis est exclpt
.n. omeꝫ pena quā nuq; pssꝰ
ē dsspna ꝑ hac una nuq; tota
& ctnue punieta est pena hoc
mirabilia pssi sine si mires
studeat q; quisq; bñ sic delic
ta corrigē ut post mortē no
oporteat pena tollere / dcō
act. 3°. deꝰ misit nob filiū suū
bñ dicēꝫ nob ut querat⁹ se
bnq; ab nequa sua ℣. ex q
uersione ospuim⁹ sñia sociēt⁹
usi. eq;. quertim & salui erī
tis / bñ agꝰ quitat se hō ad deū
a quo creatꝰ est / a q; rece⁹ fu
gerat / ad que acce⁹ feruescat
a q; bñ bñdc sit & bñ sit / hc
quersio debz ad deū fieri sicꝫ
ad pñsere dicit nimꝰ / tnc. n.
gnedit bt⁹ petrꝰ ꝑ ubis my
thet. pñbertꝫ. s. quersi est & cf
ꝑ quibꝰ ubis q; debet ee in
nob. s. ꝓ.

℣. exercitū pñsc cordial quia
quersi est ꝑ
℣. 2°. ornime ꝓsidiae pastoꝝ

quia ad pastorem
℣. ꝓ. 9°. audiet⁹ exercitū pñsc cor
dialis qđ nō⁹ cū dn⁹ ḡnsi est.
℣. 2°. n. modic debemꝰ gnti ad
deū ut repio & sicut sptꝰ.
℣. imo delectat⁹ medstiadꝰ nim⁹ mortiꝝ
℣. 2°. lacrimabilē medstiaꝫ ꝓpriꝫ
℣. imo delectat⁹ & cf. cū. q;. ne
timdeb gnti ad deū ne diferme
& dic mi die subito .n. deiet
mā eiꝰ & in tpore bndicte dis
pdet te ꝓ bt⁹ augꝰ. & lib⁹ & sa
lutabꝫ. deus ꝫ nullꝰ. laica nulli
clica mille sūte birgiēb / mille
bndie debet negligere salute
aiaꝫ suaꝝ du tamen pcul sim
ḡne ꝑ nob cfusꝰ est magꝭ festꝰ
est. ꝓ. omeꝫ nos qui ꝛelicti su
mꝰ sup tnꝫ pnt. mđ agēdamꝰ
ne cū impijs pcamꝰ celeriter
placeamꝰ deꝰ q; uelentes pla
cabit nā eiꝰ ille qui dixit ini
quitate meā ego cognoui / si tñ
dnm ad deū gnti / tnc eaꝫ
ne nobis inferat nā sua &
sup ps. 22°. qđ dicit⁹ ꝙ est
pacē querere & ampe reā si
one pacē & ꝙrit⁹ fiet deus
omnib⁹ manifestib⁹ tuis ꝓ cti
g°. no dormiꝫ in errore impiozꝫ
aut mortē ofitere / 2° lacrimab⁹
& cf. / Sic. n. fuit in pnt⁹ amez
& delectat⁹ ꝓta in ḡusice dz ee
dolor & gtia / ut hoc mod⁹ ḡusꝰ
fuit ezechias rex. c°. 2ª. 20.
querit ezechias multū sup
ad pcē. & ad cor suū cū flectu

ꝑ ut nos & patrim eriperet
suo cor. nō ꝑceat / Bē pastor
bo⁹ qui ꝓ⁹ oues suas ꝯ se a
manu⁹ & morti se tradidit ut
nos a morte redimeret / sō bn⁹
bernar⁹ quocūq; inueniꝰ tibi
pusillanimes ipoꝝ te ꝓtez ipoꝝ
te adhez nouis gselade & exor
tado portans eoꝝ onus ita pa
tiēdo sanab⁹ & sanādo portāb⁹ C
ꝑpibus fiunt pastor curiosꝰ ī p
tiendo. ꝑ. zi. qui dixit iserc.
gressibit eū & custodiet eū sic
pastor ꝯgregē suū / bn⁹ agꝰ. & si
luntatē dei⁹ / & ꝓcam⁹ te dne
bone iesu / o pie pastor ne ꝑ
eam⁹ oues imple officiū tuum
pastoris ꝓsequere leone qui m
ꝓsit oue & grege tuo leo m
tfiant⁹ & ouis & fluctib⁹. eiꝰ
eruat⁹ / tu .n. es pastor ouiū
& rex mr qui potes ꝓtexere sn
tos sub pedib⁹ tuis / Et nūc
dne rex mr pastor. mr. tot
impiet⁹ cotidie oues & ꝯgre
tuo sic tanti mores / ꝙ bn⁹ &
mendax ꝑsis ut ꝑimeas & osu
les & preces & obsecres / ꝑsis
ut possis. Et fidelis bug. et
prudens que ostituꝰ dñs sup
familiā suā C ꝙ debz nutrire
& sanare ezech. ze. sustitabo sꝑ
eas pastore unū qui pascet
eas / bn⁹ bn⁹ agꝰ. sup ps. 12 z.
nam bon⁹ xpi ad ꝓtrū petre di
cētis me ame oues meas. ꝙ
dicat si diligis me no te pasce
cogitā / sz oues meas & sic me
ab⁹de no sic. tuas ꝯtinz mea
& eas que no tua dona meū no
tuū et. m. lic & pastoribus / ut
ostendat⁹ pastores qui se ꝓbos
fuerut / non oues / et bn⁹ bern⁹
alios pastoribus / qui sectatꝰ pas
cere gregē dñi. pastor ex
cellentes / ubo ꝑdicatoib⁹. hic
tuis uocib⁹ & pastor ad matrē
xpi C ꝙ. debet & cf / bn⁹ io. 16.
ego agnosco preces & auxiliū mea
rogo ꝑ ouibꝰ meis / sō. bn⁹
bn⁹. o bone dne qui auxiliū tuū
ꝑ ouibꝰ tuis postulasti ꝓpt. qd
bn⁹ agꝰ. ī epla ad paulinū. 96.
ad eosdem ꝑtinet pastores ec
& doctores. ꝑdo intelligat pasto
res ad eoꝝ officia ꝑtinē doctiū
monē oues suas tā dñi ꝙsiliꝰ
diuino auxilio me tē ꝑducat⁹
ad uitā eternā quā nob⁹ ꝓcedat & c.

TRISTICIA UM

quiescet in gaudiū io.
16. doctores sacre ꝙpturē tale
faciūt gaudiū / bn⁹ tristicia
sit patiū C bn⁹ ꝙ sic ꝑ illud
bn⁹ ꝓtiū quod dz bonū hō ui
tuosꝰ dz ꝑtinere hō ui
tuosꝰ dz ꝑtinere tsticia
ia. i. tsticia est ꝓtiū. ꝑ oppm
id. ꝙ augeat meritū nrm in
teris & ī celis ꝓmiū no est

ptem Sz tristia est hymor qꝫ nō
est ptm / milor hēt. ayt. ꝫ. bn
qui nunc fletus qz ridebit / Sic
ꝫ nō est ptm ymo meritu hr
tristia moderata et mox de ei
a secut. Gdeli
tristia
4°
¶ 1mo de ptā flagitio
¶ 2o. de xpi supplicio
¶ 3o. de regni exilio
¶ 4o. de mundi gsertio
¶ 5o. de ptā flagitio 2e. ad cor.
7. Sl ad hoīa nos gst̄ta nt̄ nē
gaudē. no qz gtristat estis ꝫ
quia gtristata est ad pniam. dē
usta tristia de pdō querē in pri
ysa. 3ꝫ. ambulabunt qz libenter
fugerit a hno. querter & le
uent in sion cū gaudio & le
tia sup capita eor / 3o. agi
de pria / pensens semp dole
at / et bede fidelit ad deū qui
tr. qui nichil hr in mundo q
quo delectet. ¶ 2o. delenig tsti
& ch luc. ultio: qui sunt hi ꝫ
mones quos offert ad iuuet
ambulantes & est tristes hn
bed. qndiu hipo meinor ere
dolor. spuror colaphor subsā
nacoīm gemitor & xpi / alioqn
fugiunt a me semge xpi al
usti et uerte in jocū gtrates
jo. 16o. hos quid tristia hēt
sterū aut bidebo uos & gau
debit cor. u. ¶ 2o delenig & ch
& dilacone sīne glie. ad ro. 5.
infelix ego ho / quis liberabit me
a cor. morti hoc. 1. de exilio pmi
3°
sti et bertet in ppetuitate hi
te eterne hn agi. 15. de tri
pn fie & de 3o. mo. suo eg.
optē post tristia sequit gau
diu post labore quies / post neu
fragiu portu. placat. cietib Sz
cuadeti de ptate tenebraz. so
cidor / quia tristis de morte
ad bita jo. 2o. esdre. 8o. c. sed
hic tst usq ad sacrificiu hesperi
ni. 1. usq ad morte / ex exi
lio eterne glie ¶ 3o delenig tri
tā & ch jo. ps. quare tristis
est aia mea & ch. & anxia
/ cur deus. ho. c. 21o. timo debit
ee in hac mortali uita ardor
& desiderii puenidi ad id ad
quod fact est & dolor ꝫ nodu
ibi. es et timor ut no pueniat
ut nulla letitia sentiē debeas
ni de hijs q pertinet auxiliu
aut spetat pximū. nodum. ni
mierer hic quod no amas ni
desidera. hec qꝫ tristia uerte
ni libertate / ista hēt ysa. 60. ꝫ
ere aferaz. auri ꝫ ferro argē
tu / ꝫ lign. es. / et ꝫ lapidib
ferru ¶ de hac tristia logit apls
ad. ro. 9o. tristitia est mi magn
/ simple & gsertio pnti seli / 1o.
tristia moderata no ē ptm
¶ ad tone finem pn 3m. qn. 2
1o. hr ptm ꝫ 2z uita ho mi
tuosus / nec / et qui 2z homo
mirtuosus debz hēre tristia ne
moderata / moderatu aut no
/ ma tristia moderata de morte

amicor⁹ / & ꝓdicone rep⁹ tpli
uer te⁹ i gnidi⁹ celeste / ut mu
ltud ubi tpe⁹ plibit tstnaa
ꝯ ꝓ quibꝫ uerb⁹ duo oudue⁹

¶ ꝑ unu⁹ nupta & affligo ꝑ tsti⁹ unꝫ
¶ 2⁹ una ꝓua & exp⁹ta ꝑ uite⁹ gnti
ꝓmo ostendit⁹ & ꝯ ꝑ tstnaa una
bude ꝓuicio ꝯ⁹ gena tstiu ꝓsanꝫ

¶ ꝑmo pmudꝫ & mordaces
¶ 2⁹. ꝓfidꝫ & falaces
¶ 3⁹. cupidꝫ & tenaces
¶ ꝙ⁹ stupidꝫ & ꝓtinaces

¶ primo pmudꝫ mordaces sunt tꝫ
teb / bidꝫ n ꝑ omb⁹ pmudꝫ
constet sunt tristes qz pmudia
no est n tstnaa & alienꝫ bo
nꝫ / Dic⁹ n. busso tsta⁹ de bono
odore floreau bicaz ꝓa pmu
dꝫ & ꝓfui & bona fama ualen⁹
ꝓmo & qua tsti⁹ dz ꝓu. 2 ꝙ⁹ sic
tuce i nestim⁹ & iuuen⁹ i lignio
ꝓa tstnaa bꝫi nocet tortꝫ ꝙ
ggoꝝ in mor⁹ ꝯ⁹ sunt spes. s.
actadia. expectab⁹ pmudia.
una / Acadia est tsti⁹ bone au
ꝓtatis / anxietas tstnaa ag⁹
uans / pmudia t tstnaa in a
lienis bonis / una i alienis ma
lis & talibꝫ pmudis dz ecti
ꝙ. cor ꝓud dicit tstnaa ¶ 2⁹
ꝓfidi falaces / bñ ypocte ut
decipiant alios exterior tsti⁹
simulant & sti⁹ ꝙ quos dice
bat ꝙ. ayn. ꝯ⁹ eu ꝙsequant⁹
nolite sic sc ypocte ꝙ tstes

exterminant. ii. faces suas. ut
appeant bonis ꝙsumates ꝙ. ag⁹
. 18. mo. c. 1⁹ ypocta latine di
citur dissimulator / qui uisu⁹ ē
no apetit / ꝫ uideri qui uisor
est qui laudē utte alicne uis⁹
/ qui quod est suꝑnuit et qd⁹
no est bonis ꝓtestat / so. ecti
1. ē⁹ felix qui no habuerit a
uiu⁹. tstnaa ¶ 3⁹. cupidi & tena
ces qui semꝫ no labore acꝙsit⁹ cupidꝫ
diuicias & retinet. ecti. 2⁹. euc
ti dies eiꝰ doloribꝰ & eruptus
ꝓlei fuit / tale tstnaa habuit ꝑ pue⁹
eiꝰ xpꝰ dixit / Si uis ꝓfecto ce
& tu usꝫ ibi / erit. n. tsti & nil
tas ꝓfessionis tue / so. agꝰ & agon
. 10. gaudet ꝓsule qui habui
no bidens. esti deuorat set
eu ꝓsator eu aduce cepit bis
cem torquere deude ab oi le
titia ꝓ uraz esti & qua ligatꝰ
est ad gsup⁹ tribut⁹ sic fiut
hoies qui de bois tribꝰ bꝫob.
se ramu accepit set bucc tꝫ
in quo sencient quanta tormeta
eiꝰ auidi⁹ deuorauit / so. bois
n⁹. nocet / ꝙ licet eis auferut⁹
qui no diligit / ꝙ⁹ tales cupi
dos & tenaces dz ecti. c⁹. dcim
us ante tua ꝓupꝫ sine tstnaa
bñ ggoꝝ. 18⁹. mo. c. 2 ꝙ⁹. tstnaa
quarti ꝙ tribꝰ tepꝰ ꝓt / ꝫ
tsti⁹ spualiu no u ꝙ ecti ¶ ꝙ⁹
stupidi & ꝓtinaces qui de dꝫ
clemencia & pietate diffidut ¶ 5⁹
alii de ꝓmb⁹ ꝙsis irremediabiliꝫ

abiqne tamen & bono suo gaudet
Sic in xpō ꝑfecta felicitate bonus
aspz plo amabit ꝙ ne oyacione &
u ꝑ se & omes alios secū ita plo
gaudebit absq; extra & de fetore
ꝑ & sua & oīa alioz secū C. de
gaudisse 2 cf. ysa. 61. / letabit se
ꝑcta sup eapta eoz gaudio &
exultacōe obtinebūt / bn. bo. by
re meū illud ē bergi 2 so. gau
dū qz no de creatō sz de ēuerse
ꝓcipit & qđ ēd ꝓsidebis nemo tol
let a te cū ꝓtra oīb aliude so
lidius uīoz est oīb stabilitate.
/ omne decoz fetidū est tū dei bo
nitas. excedit omez bōz creatu
ra. ps. 21. gustā luctū eoz & gau
dū. ꝓpt ꝙ horeb iusti gaudet. s.

C. ꝑmo in obitu

C. 2o. in regni ingressu

C. 3o. post ingressum

C. ꝑmo i obitu. ysa. 57. cū lēti
tia ecclesiam. bn. glo. jo. 2. cat

C. 4o. in reficione eoz.

C. ꝑmo in obitu ysa. 57. cū letitia
ecclesiam. bn. glo. jo. 2. sed ad
regnū ꝓsectum no videbimur
morte ꝓmi. ad. horeb oia ꝓua
bat & ne moreret & so. cū. 9o.
laude 9o. 2 comede in letitia ꝓ
ne tuū & i gaudio spūs tui
bibe ꝙ deo placet opa tua C. 2o
gaudent iusti & cf. ꝙ. 24. in
tui in gaudio dñi tui hoi de
iusto gen. 2e. ingredere domū
bn dice. soror. stab. ꝓpter domū
& locū / so. ago de ubis dñi gau
dete fideles mei dic no i scho in
tuitu me in iniqtate me in spe eccl
no in flore ætat / bn. nitrians
regē dei ꝓ dce. id. ꝙ sibi ysa.
61. / gaudens gaudebo in dño &
iubilet anc bestimo salutē C. 2o
gaudent iusti & cf. bn. ps exal
tabit sī in gla & cf. usq; i finē
/ bn. i eluciatio 2o. by. spūs
alee gladū habebit i coꝛe. s. pul
chritudīs. celeritas. fortitudo & libe
tas. uolupt. sanit. & imortalit. C. in
ania / by. sapiē. amicicia gaudiū
honore. secuꝛitate gaudiū. 2 ps
dñi qui scis i pria ꝓ. dce id.
ps. gustate placet i gaudio
in usq; letitia C. 3o. gaudet
iusti. 2 cf bn. ps. leient cū
exultacōe portates manipulos
suos bn. bo. & cū locuti adiu
micone & mīa scrutatore ysde
nites pricula q euaserut / labo
res quos tulerut cū q hūiliat
ꝙ hūe omibz cū 2 indubitata
fide ꝓtulerūt spem. bonā & adue
tū glie magni dei & salvatore
qui sustinebit coꝛpa coꝛ cū ꝓpi
clatuꝛ ofigūt / jo. ꝓm. 12o. qui
nouit amaritudiez alie sic. in
gaudio eius no intrabit & extraneꝰ
/ dicit gr. thema unū tristaꝝ
uīa uertet & in gaudiū est repro
ꝙ idē.

C. ꝓmo letitia in tristicia

C. 2o. tristicia in letitia

Tz tstaa pi tstiaa
Tq. lenaa in lenaa
Tymo idē lenaa in tstiaa vt
hoc. macha. 4. ubi legit. q filij
sebri duplt bxore & ducebat
ea & loco ad locu eiꝰ apparuit ma
gno timphans & assurgetes pu
nisa & insidias acob occiderut
acob ulcisci uoluit & omb stolia
uerut & quse sut nuptie in
lucto & uoy musicoy & lame
tu p filiu sebi qui. pitheta
dcob. qui est illumiatio solis put
patet exultates in luce & esse
tacone huius mudi & finalr ac
cidit eis male job. 20. tenens
timphanu & cithara & gaudet
ad sonitu organi ducit & bonis
dies suos & i puncto ad infernu
descendit. bn agit. lenaa huius sti
castas & mag exptacoe spiritu
ut beat & no p tenui cu lene
rit isti tales ducut bxores
ille sanct. dicit dicut qui ait
i mudo repit delectacoes in cor
ne & diuisas in quibus gliant
& quibus. lo. bene & libere ar
bitio. c. 1. lo. lectum. eo male
fecerut & exultat i rebus pessi
mis. tale. n. gaudiu est quod
hic pstle frenetici habent. alle
gat. aut bxor missa p. fa le
ti. so. p. le. 2o. nota te dili
gere mudu nec ea q sut mudi
di ppt quod bn pot. delicatis
eis filiis. et hic nus gaudere
eis stolo & illic regire ad xpo

Dic. nle. in figa q habuit cu
pulas aquarū in tristiā se
gentes ornatt q duobus pri
cipib se expulit. Sic 2 colis.
ideo ornatr se pter videt. bn
bn ggo. Si culta hesti. ch
no esset. ppt johuel & aust
tate no gaudaret. ideo se
quitur in figa q surgetes
inimici & insidias & cet. na
i morte surgut inimici et
occidit hoies. qui. gaudent
videant bn xpiis luce. 19.
eis dormiret hoies. s. i mor
te hesit inimici. so bn agit
diabolo est gens. hiam. in
nitet. inuector mortis scelez
cupid et. pricipis aud bscoz
Set sequit. acob occidit ali
quos ulcisci et omb spe
liauerut quia tu dapnu in
fert in morte pcedentib. po
eos stolat bis temporalib. 2o
eos ulcisci pcis temporalib.
3o. eos occidit pcis eternis
Et 10. sequit. guerre sit inp
cie in lucto job. 20. hesta
est in lucto cithara mea. 1.
letu. 2 organu meu. s. gau
diu meu in bocem flentiu
di quibus flentibus xpus nos li
beret & pducat ad ustu etnu
dine.

Explicit

Jo. 16. Doctores sue synte. tales
fuerunt quales etiu tstmta apli
qui hyeruit de morte ppi fit
mertō et dz. q sic quis ouic
bonū est mertō. Set tstmta
apli fuit bona gl. fuit mer
to 2o. ad. thi. 2o. si spiam
ouersationē g bn uīe et
apli qui ecclā xpo merebant
regnū ce. gl. mertō tstabi
Cm o. si illa tstmta fuit mer
toria g nōia. gl. nolebat
xpus no patī. g erat fia nō
dus. ne g no fuit mertō. Dic
et dico q fit eternalis z spualis
nā apli eternale tstabit &
morte ppi huc dict ps. fusti
nui. qui simul gstarent et no
fuit / tstabi. n. xpc de morte
sua Et si ab diret q nōs q
gia fuit nob pcis q ex q. pz
volebat eis pati et nre ppe gl
tingebat. nolebat pati / dico q
nos xpc in qtū ho. p. dup
gsiderari / uno. in q uz sub
sem et nre beate & liberatiua
et semp fuit ofz nob dnice
et sm hanc nichil obuiat q
no fuit fcm Calio. nos x in q
ho. p. gsideri in q. ē nalis q
amet bonū nre gruatiū z re
fugit corupc. et hc no fit
semp qformis nr dnc in no
ho. sz i medd bñdi / nā nole
bat q dz nolebat eā uelle
et sic no ē. Ex hiis uolum

ho. n. filio nr nali uel pnz
simo no mori; que dr. uel no
ly / nr. ni ē am gratas q dz
uel. hr. ppm uelle / h sm hanc
no. aliquid uolut xpc uel no
lu quo no fit exaudit Cjm
bnā et iurgic et aplis nob
nalis q. uoti carnalitas et tstmta
sensualitas huius tstmta et hr
no fuit mertō Cad ymā uz
bona est maior. s. subest li
bero arbrio / set tstmta carnal
et spualis nō subest libero
arbrio Cad 2m leq. de pūc
nōia q fit ad ymitatē pūs
xpi quia ista mertoria illa
aut carnal et spualis 2 no
mtō / so. eti. 2o. tstmta ne dz
me tue et ne afligas te met
ipm et reple ea a te Cz. n.
modis dcēt 2 pfitū eā reple. s.
Cymo p denotā ornē
C2o. p sbtrnitz inspōnis
C3o. p dnime mise offcā
C4o. p huiusce iudiste elegū
C5o p iacobi. ultio tstmta abiss
berm / oret dns eque et psillat
eis. casodie. sup ps / ore ser
uit cor. abstrahit a terenis
mudit a bonis sublenat ad
ce. reddit capacē et dignis
ad capiendū bona spualia C2o
p sbtrnitz et cf. ad uc. 16. q
tuis scptis fit ad multa doctis
scptis sue mr. p tristicia sbtrnitz
afflictez 2 spem beatā Cui

tstmta

ore

hugo. j. de aia i sac. sty. de. sco
decret. lectas / quid p̄ p̄ssit ee
beatas · quidq̄ gaud. felicio
te / d̄r. uerissime est sine fula
beras sine mala felicitas si
ne impia ¶ de 2o. m p̄z. sre
tstis est aia mea & sre gaud
lis me / spu my de ¶ de 3o. job
3o. beatitudes affirmauerit sine
nes tuy & genua tremencia c
fortaste tu aut si paupras au
git / si luctu mestificet / si dolo
ro. pugnet / si ulla cuiusq
tab uexat / assint boi. horcs
qui ne so. gaudi cu gaudentib
fleq cu flentib nouit & affec
tuant ut aspem lamant. gau
ra relenet. aduersa supem
tstm aut tstiam q gelacoiby
pdigebit. aplor cor. dr. regle
uerat. p̄t. de. vpp. dixit eis u
ba. mea tsto. plubus tsta 2 cf
in quibus uerbis audit. de hoc
duo. s. q fuerit i aplis
¶ primo affecto corpalis & dolo
ris. quia tsti.
¶ 2o. subsecto cordial & copiosa
qz implebit cor ¶ p. qz tstiam
& cf ¶ unde secundo est nob. q
nos debemo tstm
¶ primo de pmis pdcis
¶ 2o. de gaudiis pcalis
¶ 3o. de adipiscate pdcis
¶ 4o. de pdicone spualis
¶ p. dico q debemo tsta 2 cf 2a
corp. 6o. gaudeo qz tstm est ad
quisit. bn bn agi. & ad fruo
in tpn quid. bm. delectamur

tstm

tstm

corpalis dilecte sint & tribulac
nes amate. Et si quis no habuit
tribulos gralis metuens ignc
purgatorie / aut quis no optauit
delemone sch / unus bne esse
so hugo. li. p. de aia / quib pu
tas tale meret erit. q tsta
cu sepulturo pugn & gsorte bonez
& a bisse dr & tradetur pu
nite demoni. sbuntq cu impijs
in igne etnu. ubi. erit pianto
rabilis otor. fetor. pugnabilis
tpnez erit. mors cor. & nie
sine bita & mpa ubi nc q tor
qat aliqn fatigac / nc qui. rodat
aliqn. morte. si se moriet
ut semp biuat. & sic uiuet ut
semp moriat / bn. go debemo
tstm de pria q seamo ¶ 2o. de
bemo tstm & cf & ex formulis
fidei. ar. 2q / ame dico nob
q bmo. bmo me tradetum c
et gtstmo. bald. cepit singlis
dice mich. ego sic timetes de
malo fiute / bn bm agi. i sme
2o. bn. p. euangliste beleth ty
ut hiples cleuet in celis et
supbi in inferno pfidi mer
gant / beleth tpus ut se auaro
mcb. fuisse dubites dolcant
ne semp lazaro fame torqbat
ne semp auaro dies / habunda
cia pfruet delicias / una q dr
ab anglis eleuabit i paradi
so et ille qui helmosina nolue
rit. si pma ne subuenerit
de luxurioso gurgite rapiet

ad tartara / ut qui in hac scō tpe
re nolunt dare mica / in inferno
no inebrie hre gutta / Et quippe
uper delicijs fluere nolunt / pus
cat fama medullis suis ¶ Qo de
bemus tsta ex adustatibus aliox
ad. phi. 2o. / ña infirmatus est
usq; ad mortē / set dns misit
eis / Bm est utrūe tsticaz
se tstiōa hrem / bū basilius qs
tibi. accidere no bis / ut pxio
tuo cupias nocere cui dolorē in
alienis calamitatibus socia fle
tibus in alienis meroribus / in tbu
lacionibus alienis & tu esto tst.
et talis esto alijs qles optas
erare alios ¶ Qo debemus tsta
de pdicte hoiz ad. v. g. tsta
est ni mag & grauis dolor cor
di. meo. obtrahi. n. ego ana
thema p fratribus meis / bū agy
i ep̄ ad sabastianū / pna est
iusta tstiōa et si dicā. pt. und
michia britis alienis tbulari
no pplexor mero / ne ornere
dolore ghy no amore etnali
et leo pp̄. religiosa tsta / aut
alienū pcm luget / aut pdz
de hac / ut dolet / qd diuina ust
agi. sz & eo magis qd humana
iniquitate quotid̄ / bū magis pla
genda est facientis malignia
q̄ patientis / & hac tsta lac
tat io. ig. tsta und utetur
in gnali ¶ 2o. pnaliter oīdz
subiecto cordial & pplexu
oz bm ¶ Experimo. n. qd bonū
homo plenus delicijs ee
¶ 1o nequitate i eloquio
¶ 2o nequitate i actibus
¶ 3o fidelitate cordiali
¶ 4o gratuite seruali
¶ 5o et cū. s. assumit cetera alia
utilia et suffit finaliter ut sanctos
ad hanc pleos / ña i omi fine
finis ho debet tacere. u. q. 3. c.
nemo pitor ac. prudenti pu
tet q unus sit finis i ubis
singulis mentiendo / q mambre
sanguine fundē ¶ melio. n.
est. q hereticare pm simplicem
q̄ p adulacōe pm. beneficium
2o. ad. 1o. q. Certe. sū aut
fides una et ee nre de nob qm
ipe pdei est. dilectōe / repleti
cum sint. ut possint alterutrū
monere / so. de. prim. di. 2a. c.
si quis simil / go si caritate deo
exibeamus & pximo corde puro
ostia bona & nō ficta fortiter
pro resistamus / bonis operibus hi
bedamus / sed blandimenta crep
antia & oia q̄ difficilia sunt
humane fragilitati uel. assen
tiri. prima dilectione pficiamus / et
si tm deū ex toto corde & tota
alia & ex totis viribus diligamus
/ et bonis agi. in ie. de spu &
alia. c. 12o. cantus e ymnus dei ad
homes & ymnus homis ad deum
p̄ cantare debet deus ad homes
& diliget homes deū & ad deū
currit & ad ipm pueniunt

Sic similiaris est de ceteris
ut ipe michone hic uoluit ni
citas fuerit / et agit. m. lo &
g Christ[us] ihc[us] sine. l. diligit
os tuu dum / uenia tua pes
tuq; & sic ssiid tuus ut teq
diligens deu / hec sit dne ale
amor. s. dei & pxi. qbz euoles
ad celu tuscab ad stos pse
ab pe angelos / Si ociosi sit
mang ab otc / pes a dei aubu
lacone mugr Quinq; porit a di
lectone / si dict diligo deu totma
fir m ctc. ℂ 2o fidelit[er] 2 ct. ad qq
6. electus apli stephanu plenu
fide & spu s. / Un. beda m p hic
anie. G. no mortuq; e xpc
p fidelibz / set mortuq; e ut
faceret fideles / Si g. saluator
mr morte sua pstit infidelibz
ale q; it illud q fuat fidelibz
et sc eccliam ab gnta omb fi
delis nr p fidelas sue omb q
nu sut i xpo ihu et si hi fuat
fides p qua in hac uita uiste a
bulatiz qto pficiq; ale spes fu
tu est & beda agit. sup ps. 12o.
xpc i corde fides xpi est / aut
.n. aplus habitare xpm p fide
i cordibz uris / in quo dormit
fides no bigilat xpc / et si for
te dormit fides tua. fluctuab
q; nauis ei. q tempestate pua
clat ni xpc dormiebat excita
xpm 2 sedabit[ur] tempestates ℂ 3o
hester. 1st. Bald admirabilis
es dne & facies tua gratis
plena Un beda agit. sup ps. 83o.
gnab dnatiq; nise dei. gnab gne
xpi / nob. n. gnab agimq; no
dumq; no redditq; xpe. n. nos
gtis subnos fecit / xpe. n. pue
etates nias delenit xpe nos
no cu ceteris assunt puenit
redemit liberauit a cruciatu
diabli & a demonio ptate / 2
ut lio. & otione dulci ui fine
ofitear. Incipit tua magne / qui
eripuisti me de puerno seuul
& .t. & secus & milliens et
semp me diuelas / et tu iuste
milesies deprimas si uolimus
uolimus qz alias amas & assi
mulas pnti hoiem xpi primam
dne dei mei mitte mihi / et omnib
bis tuis / p t[em]p. g. delenio ei
gne agere / Un agit. sup epla
ad. vo. / deo gnis agere est se
ne dii bona a deo dari esse
& p xpm laudari. corde. ore
& opc / dicit g. thema meum
tstimia implenit cor Un
repio q; cor meum dz esse
℣ imo sic castrum magne firmit[er]
℣ 2o. sic astrum. magne clarit[er]
℣ 3o sic. clauste[r] magne structi[er]
℣ 4o. sic. plaustrum magne fabre
℣ imo istud castrum dz hic firmit[er]
munire ℣ 2o. claritate sapie ℣
puritate inocie ℣ 4o. facultate
sustinere ℣ Dico p. q istud cast[rum]
q e cor meum / dz hostibz clau
di ℣ Hinc. n. si porte cast[ri] xpc

dñmr̃ q̃ q̃as hostes subiunxit
a regē iustitiā z regnū sic
porte cordis mūd. s. sensus exte
riores / aut hostibus i. mundi &
lētatoribus diuitie facile patue
rūt / ad cor. i. ut ad gloriā
a gressus. Et sic rep. i. iuuelem
a regnū i. uite spualis ordi
ne bto. agg. sr̃ io. ne duplicat cor
& de suo pctm faciunt deor. p
tem diabolo patr̃e dēo q̃ fit ih̃s
pueb̃ diabolo dñs dr̃. Et totū
diabolo possidēbr̃ aptē q̃ dr̃ pru
.1c. ois gloria filie regis ab
tus cor
qui ab ētr̃ intra p̃cedit C. deb;
ce sc̃. cōst. hunc tractatū / hui
us. sapie z discretois a puer̃
cie & licet esse in uiris cordibus
reluce ut bona puridi possit
luadio strenuari / bñ. pru. 1c.
sapia requiescit in corde eog̃ io
agg. sr̃. 1c. ait. C. ubi est the
saurus tuus ibi. z cor tuū / Cor
br̃ gulosa uente / sanguis & lux
/ cupidi & luxus / animi & pcu
pi / nos aut & glia etna qua
nobis gcedat ihū xp̃m amen

Exiui a patre

In mūd. io. 16. dicitur
sacre sc̃ripture tres fuisse q̃nes
Cr̃m dei filiū sit pat equalis &
etnus / et. 2. q̃ filio / nā ille
qui br̃ inferior no est etnus
set dei filio br̃ hoc ait. p̃ no e
etnus / minor pr̃ / et pr̃ e eq

qualis & pari. / In oppm ille q
& hūd in carne ad patrē / est
pr̃ equalis in etnitate / licet
dei filio est hūd ad pr̃e & carnē
g̃ & capitat. pat̃ in etnitate / mi
or pr̃ io. 10. ego & pr̃ hūi sumus
/ hoc q̃ dei filio est etnus / et
etnale exuit a pr̃e / hūi repte
q̃ dei filio exuit & pr̃e

C primo p etnā q̃ntor
C 2o. & mūd p tēporale q̃ntor
C 3o. & mūd p cōle q̃nolōr
C 4o. & ce. p iudiciale dīsi
C primo dr̃ q̃ filio exuit a pr̃e & cl̃.
ste exitus est q̃ntus / bonor & exitus
mirabilis & gloriosus q̃m exiui
a deo pr̃e
C primo sic̃ radius a sole
C 2o. sic̃ riuulus a fonte
C 3o. sic̃ calor ab igne
C 4o. sicut ibid a mente

/ de tali exitu lasbatus ambigit
q̃ hoc ait. n. impossibile est. q̃nos
secretū scire / uicus defecat / uoy
silet / no mea tua. fr̃. anglor
sui p̃dēs / Sup̃ cherubin et
sup̃ seraphin et sup̃ omnes sēsus
/ q̃a septm est tuus xp̃s / sup̃a
omnes sensus e / q̃os. no est
sup̃ omnes sensus tanta. q̃od.
/ tu g̃. ori meam impugnas / scru
tari no licet sup̃na ce. / licet
scire q̃ 1 q̃nty. sit / no licet dis
cutere q̃os. nanty sit / hoc. n. q̃re
nanty est / pcessus est. n. illa q̃od

exiui

& qui ysay. aut ignez eiꝰ. pus
cumbit / hoc ihūm sentiꝛ
. z intelligere pt / si fidelis pꝰ
denꝫ pfessꝰ hū dicit dei filiꝰ
em. ze. ego qui flumꝰ dorix /
sicut aq ductꝰ exiuꝫ & pdis
/ 2o. dei filiꝰ exiuꝫ & mire
p tpꝰ / & ꝯ exiuꝫ u. s.

¶ primo sic flos & arbore
¶ 2o. sicut odor & flore
¶ 3o. sicut hūrra & calamo
¶ 4o. sicut spūsus & talamo.
Unde dyonisꝰ. 4o. li. c. 1o. loq
nemoꝰ in ypo quas natuꝝ
hūs ex pre aut sctō. sup̄ cum
rem / & tpus / & nāz / alia ex
mire q3 in ultus ypt nob est
et sup̄ nos / ypter nos q3 ypter
nrāz salute / sup̄ nos q3 nō ex
semie sz ex spu sco / & sm hūa
nitē. sup̄ legē gcpcois / jo ysa.
2o. ypterea fuerit / & sion exi
bit lex / & ihūs dni & ihsalē
sion. u. hitpretūr speula / et
ihsalē pric bissio / ¶ ista duo
hūnt hm jungo / sunt. u. specu
lare summe manifestū et gor
dutō dei / & hoīz / & pcipuū
ilb ista gō exiuꝫ lex / & uerbū
dei filiꝰ buēdtō qui est lex to
tiꝰ ecclyaste / et ibu tang heri
tate / Unde tactꝰ sm matez cum
exiuꝫ p portā clausā dō / &
ho luꝫ / & hm gloriā mudi ¶ 3o
exiuꝫ & uide / & ꝯ / et iste exi
tꝰ fuit lacuosꝰ / & doloꝛosus
Unde exiuꝫ de ciuitate.

¶ primo sic pugnꝰ & hospitio
¶ 2o. sic miles & studio
¶ 3o. sic ancor & pisce
¶ 4o. sic pastor & exilio
Unde agit & salutē. dicit pro
nobis pdictis crucē ascendit
ut nos a crudelitate diabli libe
raret / morte recepit / ut nos
de morte erueret / a mortuis
resurrexit / ut nos surgere
dia / & 2o. pi die magne / su
dicij / jo. ad. 10. 13o. / exeamꝰ
gō extra castra improperiū eiꝰ
eiꝰ portantes ¶ 2o. exibit & cō
ad judicandū vivos / & mortuos
pi die judicij / & iste exitꝰ est
formosꝰ q3 tuc exibit ymā
ginēs
¶ 1o. sic reb pugnans
¶ 2o. sic. gladio penetrāb
¶ 3o. sic dux omnes subiugans
¶ 4o. sic a lap omnes exterminans
Unde agit sc illud. ubi ps leg.
deꝰ manifeste beniet 2 deꝰ ma
no silebit / & ꝯ usq3 saluda /
exiuꝫ 2o. de tuꝫ dei. c. 33o.
ypt. u. manifeste beniet / & no si
lebit q3 beniet occulte aut judice
/ & sluit sic. omnes ad pmoladū
ductꝰ est 2 sicut agnꝰ coram
tondente sine voce beniet
cū igne 2 tepestate jo. ap.
23o. sicut fulgur exiit ab ori
ente / & apet usq3 occidentē sic erit
adventꝰ filij hois / hz. gl. dei
q3 expectet / & p tu exiui glu

ꝑ uerbꝫ mꝰ thꝰ plurim exi
ui· a ꝓce ⁊ cf. ꝑ quibꝫ ubiꝫ
duo sudiꝫ· s.
¶ 1o sua ꝑbis gressio qꝫ exitꝰ
¶ 2o sua fontal diuinacio qꝫ a ꝓce
¶ 3o qua exitꝰ / sude repto qꝫ e
¶ 4o exitꝰ / ꝓmꝰ e diuinꝰ
& quo dꝫ est ia ¶ 5o e humꝰ
⁊ est ꝺ 4o.
¶ ꝓmꝰ est uiuacꝰ
¶ 2o· est bicꝰ
¶ 3o· est doloꝰ
¶ 4o· est gaudꝰ.
¶ ꝓmꝰ est gꝰ birtuꝰ ⁊ e ꝑ exit
¶ 1o & mude ꝑ bꝛa ꝓꝑ
¶ 2o & cꝛe ꝑ mꝛoꝛa ꝓꝑ
¶ 3o & deliais ꝑ ꝑgnes ꝑ
¶ 4o & emꝑcꝛis ꝑ depꝑoꝛa huiꝰ
¶ Streamꝰ gꝰ sict· xꝑs & quo dꝛ
p· ihc· exiuit ihs portans spi
ncm corona ¶ 2o est exitꝰ bicꝰ
sꝫ ⁊ est· qui homo exit
¶ ꝓmo & bona ꝓce
¶ 2o & gre ꝓpitate
¶ 3o & fidei firmꝫ
¶ 4o & religiois bnꝫ·
¶ Deo dicit xꝑs luc· 22o cꝰ· tu
qui ad littꝛam existꝫ· ad gla
dios 2 fustibꝰ ꝛphendere me
¶ 2o exitꝰ est doloꝰ ⁊ est
ꝑ ho· ꝛphꝛe exiit· s.
¶ ꝓmꝰ & bꝑ ad mꝛte
¶ 2o· & diuinꝰ ad ꝓꝑ
¶ 3o· & mude ad ꝓfectꝫ
¶ 4o· & fortuna ad ꝓfectꝫ
unde ait ꝓmꝰ clamauit uoce mag
exist ¶ 4us exitꝰ est gaudꝰ ⁊
est qui homo exit
¶ ꝓmꝰ & mude ad gaudiꝫ
¶ 2o & periclo ad tutꝫ
¶ 3o & miꝛia ad fastigiꝫ
¶ 4o· & tristicia ad solacꝫ.
Unde & uide 23· lectre zabulo
in exitu tuo / & exitu tu mor
tali 2 birtuoꝰ ꝑ exꝑi illꝰ
ꝑe· exibit homo ad opꝰ suu
ad opꝰ suu uisꝫ ad bestias
ꝑ quibꝰ uerbis· tꝑlex exitꝰ
ostenditur· s.
¶ ꝓmꝰ est ubis ꝙ homo exit i
mude naturale bnedc ⁊ hic
est· meritꝰ /
¶ 2us est birtualis quo exit i
mude birtualr operde ⁊ hic
est labꝛ ꝑe·
¶ 3us est ꝑfectꝰ quo exit ꝑfectꝰ· & mude recte de ⁊ hic
est doloꝛꝰ
¶ ꝓmꝰ audit cu dr exibit ihs
¶ 2us audit cu dr ad opꝰ suu
¶ 3us audit cu gcludit ad uesanꝫ
Dico gꝰ qꝫ ꝓmꝰ exitꝰ est naꝫlis
⁊ iste est meritꝰ ⁊ ostenditꝰ cu
dicꝫ exibit homo / qui· n· exit
i mude ꝑ gnone nullꝫ exit
ad lacꝫas ⁊ ad luctu / ꝑ quo
signu ꝓuidꝫ stm cu nascitur
incipit ploꝛe ⁊ dre· a· d· d·
si sit masculꝰ Et· si sit femina

gerit · ꝯ · e · e · huc p hrym · a
denota · ꝯ adam / et p hram · e
denota · ꝯ eua / quod · intelligi p
p adam z eua venerit nobis
ꝯe luctꝰ z fletꝰ · s · miseria
huius mundi / et erupna / iste me
ror ostendit · ꝯ cū homo qui est
quasi flebile / et lacrimale · bū · sup
· i · Cum quid ego mortui · ho
silis hoibus & terreno genere
nati · qui pus finis est ¶ Et
sequit · ꝯ z ego nunq accepi co
munie aere / et pma nocte sim
le hominū emisi plorans / bu
bas · bez · m quod finē sup
· s · homo natꝰ de muliere pu
sordibꝰ · ꝯ generatꝰ · in tenebꝰ
ꝑfouen · in doloribꝰ ꝑturbꝰ · ꝯ
· an exitu misereꝝ · bonorumꝰ
nuces / in exitu nocte bipe
lacrimꝰ / nunq ꝑ ipi lacri
mis prima lucē plorando odiꝰ
merito quid ut pote bulle la
crimaꝝ / et plorando ingressi mul
tis repleti miseriis cor · d · du
dormit miserꝝ / du vigilat
misꝝ · quotusq se uertat bu
cti · ge · ocupi · magꝰ dicta est
omnib hoibꝰ iugū grue super
filios adam / a die exitꝰ de ue
tre matris vsq ¶ 2º · dico q est
exitꝰ virtualis qui · est ad la
borē / et nō ad dictū · ho · n · exit
de lecto ad ꝑgendū / cursū exit
de hospicio ad ambulandū / ambꝰ
de mdo ad volendū / et nos de
bemꝰ exire ad labores ut · s ·
exeamꝰ ꝑ virtuosā actionē
ut proficiendo ad superna dilectoꝝ
ut ambulemꝰ p bona affectoꝝ
et volitemꝰ p alta ꝯtemplatione
debemꝰ · p · exercere ad bona bu
iꝰ · bugussꝰ · g · opibꝰ meritū
accipiet nec poterit in die
dicti · alioꝝ virtutes · bona
alioꝝ · sibleua · et · bnis ꝯfoꝝ
· i · quādo omē cū desiderio bo
na capimꝰ / semē in terra
mittimꝰ · Qui bene opi recta
incipimꝰ semē seminꝰ / cū aut
ad ꝑfectū boni · opis ꝑtinꝰ
ad spicā pueniꝰ / cū · i · eisdē
bni opis ꝑfectione solidamꝰ · ꝑ
plenū frumentū · in spicā ꝑfer
uenimꝰ · ꝺo · cti · g · / Quicquid ꝑ
manꝰ tua facere · iuste · inuenit · opare
quia nec opꝰ · nec · ro · nec · scia
nec · sapia · erit apud · infernꝰ
ad · q · tu · festinabis / dicit · g ·
ille · luc · 8º · exiit qui · seminat
seminare semē suū · Qz · g · mul
tos qui · no · exeunt ad bona qz
ad mala · dicit · ysay · opa
inutilia · et · labores eoꝝ · sine
fructu · ꝺo · ihet · p · nigrū · q ·
ceciderūt sacerdotes in bello di
sine ꝑsilio exierūt · in · plm / no
· g · sic exeamꝰ / qz habeamꝰ exi
tū virtuale · ad · labore / et · ad
finem · qui / 2º · dico q · ē · quidā
exitꝰ pius · qui · est · ad · dolorē ·
et · iste exitꝰ · mortalitatis · z · no
· ad · dictū · usq · ad · resurrez / studē · p ·
adulti · usq · ad · adultā · humanitatis

et terminatiꝰ

et terminatiõ. Qemp n. sigñ
finium loci uel tpoꝛis usq;
ad quē hō pōt ꝓcedꝛe. 2 ultꝛa nō
tꝛasiꝛe et sic ꝓpꝛiè ꝙ ista nō
bilia usq; ꝓtꝛahi dñi mꝛ
tis usq; ad quē ꝓcessꝰ ꝓcedꝛe.
2 uenie. Si ultꝛa ꝑcessꝰ tuꝰ
n. de muꝛo uitio nos oꝛ. exui
ut sic scꝛiptū dicat̃ Job. 24. Cꝛcu
dedi mꝛcē finibꝰ mꝰ 2 diꝛi
usq; huc 2 nō ꝓcedꝛis a me
ꝺ et. ꝓfꝛigēs timentes fluctꝰ
tuos / nunc. n. sigñ. hoꝛeꝝ
mortale finctuosū quē deꝰ
ꝓfin duos ānos circudedit
2 ꝓtulit. ſ. mīe nūc̃ 2 mꝛ
te. Sibi g ꝓpꝛia dicꝛ usq; huc
es. l. usq; ad mꝛte et amꝓ
lius nō ꝓcedꝛis. qꝛ. dicat tue
ꝺ muꝛo exoꝛes 2 fluctꝰ cōte
tue ibi terminabis 2 ꝓfꝛiꝝ
ges / ꝺ ītꝰ gꝰ usq;. ſ. ꝺ tꝛiꝓ
mꝛtis ꝓpꝛ. dicꝛ. 1ꝰ. q. ꝓ. 2ꝺ.
egꝛotauit ezechias usq; ad mꝛ
te ꝺo. ꝓmꝰ cū cꝑno mente
to mꝛtis tue 2 nō pcedꝛis ꝙ
sīs cordi recordatiuꝰ ee mo
ꝛituꝛꝝ / et talis ꝓcepit ꝓuꝺa
2 ad fiꝝ̄ festat / et bīg. beꝝ.
in quoꝺ finē / nouissima ſ
q. / moꝛs / iudiciū / gehena /
/ et glia / Quid oꝛꝛibilꝰ moꝛ
te / Quid teꝛꝛibilꝰ iudicio / ꝙd
intolleꝛabilꝰ gehēna / Quid
ꝓcordio gloꝛia ¶ De isto exitu mo
ꝛtis lectuꝝ ysidoꝛꝝ. 2ꝰ. de finio
bono. c. ultīo. In exitu bꝛe
ſcoꝝ electoꝝ / nullo teꝛꝛoꝛe
metu ꝓcti / ꝺr̃ ad ꝓmiꝰ uel
ad supliciꝰ tꝛaseant / ꝓnūb. u.
ssq; in hac uita sit usꝰ eiꝰ &
coꝛe. iste egꝛeditꝰ 2 ꝓtinescet
ne diginꝰ supplicio sit / debenꝰ.
gꝰ laboꝛe usq; ad uesꝑꝝ ꝙe
est finis diei 2 signiñ mꝛ
te ꝙ ꝙꝝ badamꝰ. ad celi ſo.
ps. exibit spūs eiꝰ 2 reuertē
in teꝛꝝ suā. ſ. in gliaꝝ ꝓmi
dixi quia nob. ꝓdit 2 cꝛ.

Ascendit sup

sup omes celos. ad ꝓbe.
qo. doctoꝛes sacꝛe sꝛīt̃ tale
fuant gone quare xp̃s uoluit
ascendere celū et assignat̃ roues
aliqe. ſ.

¶ 1ꝰ. ut sua magñficeā ꝑderet
¶ 2ª. ut captos ad ꝓpꝛia ꝛeducꝛet
¶ 3ª. ut bīa nob patefaceꝛ
¶ 4ª. ut nobis hospitiꝰ ꝓparaꝛet
¶ 5ª. ut amoꝛe carnale ꝛepꝛimeꝛ
¶ 6ª. ut letiꝰ deſideꝛia ad ascēdꝛ
¶ 7ª. ut angloꝝ de ꝓpꝛia letiꝰ
¶ 8ª. ut cond ꝓce ꝙ nob adꝛogꝛet
¶ 9ª. ut spm̃ sanꝰ nob. mꝰ
¶ 10ª. ut nos ad se regne tꝛaꝛet
¶ 11ª. ut sic. xp̃s se omib̃ se ꝛeꝑꝛet
¶ 12ª. ut tanꝰ iudex subꝺitoꝝ hꝛet

prima ro quare xpc voluit cm
ascendere est ut suā magnificā
ostenderet / Solebant ī supte
res obtenta victoria here istud
honor / primo toto triplo exi
bit obuia sibi cū letitia ma
gna / 2o ascendebat pulcru circu
qui thebit / 3or equi albi / 4o
omis captiui seqbant eū 5o
cū tāt honore ducebat cū ad
capitoliū et ponebat eū ī sede
sua / talis honor fiat finis
hodie xpo / nā habita victo
cū diabolo ī die veneris
sācto / deinde spolio toto cum
re inferni / hodie & precio
redemptis ā celoz regē ascen
dens / tota ciuitas pauidi
erunt sibi obuia cū leticia
spūs eleuati ī mille suadi lo
co cōtra / actl. i. nubes suste
pit eū ab oculis eoz / deinde
2o 3or equi albi portabāt ūg
le. i. 3or angli ī sacra scptā
nominatī. s. michael / gabriel
raphael / xpofel / 4o captiui
s. pres quos eduxit de infer
no seqbant eū / so. po. 2o. 2o
ascende ad patrem meū ā patrē
vestrū deū meū ā deū vestrū
cū leo pp. ā primo nō solū
hodie paradisi possidens for
mati sumus / Qui supra celoz
penetrauit ampliora recep
turi p suū inestimabile gaudiū
quia p diabli victoriā paradi
a xpo. qd. diabli de pdā hu
manitati felicē eiecit hoīes dei fi
lios incorruptos ad exercēd dei
pris collocauit 12o ro est ut
captiuos ā expulsos ad patriam
reduceret / cū ps. ascendens
xpc. in altū captiuā duxit
captiuitate dedit dona hoīb
cū gfo. in hac solepnitate de
lectā est euangelium nre dnc
nalcois / mutata est sicut nre
corruptois illa. n. nā. cui dic
tū est trā. eb ā ī terā ibis
hodie pu celū ibit 13o ro est
ut bia. ā cl. michi. 14o ascē
dens trez pundens aīt eos
so. bto aug. via ā finis est
saluator / surge ambula / heb
quo / noli pigritare 15o ro e
ut nob hospitiū ā cl so. re.
bat patre nob lotū / cū dño mo
& symbolo tractans .1d. ascendit
ad celos / nemo ascēdit ad cm
ni qui de celo descēdit / quicūq
gr cū celū ascendere desiderit
ei qui de celo descēdit ā est ī
celo. se nā fidei dilectois cui te
stimonia aptē intellus p nullo
alio ordie ni p eū qui de celo
descēdit. cū celū ascēdere possit
cū dixit xpc cuilibz id. judich.
.1o. ascende mecū cū sorte mea
15o ro. est ut nob. amore ā cl
a grey. p ascēdite ī montez / cū
bto aug. de ubis dni. sermōe
.1o. ad hoc xpc missit spūm scm
suū. ut spūs nrm eleuaret

post xpm / xpc astendit eor
nos astedmg mete ¶ G. ro est
ut mrm desiderii a ch. io &
de shs p̃mo matth. ℣. astendit
se i montes sion cu letitia bñ
dicõ. & anglica turba. c. ſo.
xpc ad hoc assedit i celũ ut
quereret 2 post se traheret
desiderii mrm / xpus aut as
cedit et spus scs desedit ¶ H.
ro est ut angelos de sua a ch
a one nuem s. humana nã.
letificaret bñ. dixit eis luc.
12. gratulamini qr nuem one
qui pderam / bñ dicit bre. b.
p tuta letitia hierut q dice
bant sibi mane nobiscu dñe
qm adueniet / dicit gr. id.
michee. 12o. astendimus ad mete
dñi / bñ. agg. i spuoe de aste
sione mozi. xpc nos unusquis
que nos. pre. ex erexit / nos
xpc assessio glorificauit a ge
nuit ¶ I. ro est ut cotra
xpe 2 ch. io. mi. q. videns ihs
turbas astedit in mote bñ.
io. ſ. id. ps. attollite portas
uirtutes ministre precedetes
xpm i assessioe ad alias ui
tutes / cetes clamat ut unum
dño uenit aperiant eiq ocu
rrunt / resurte inquid celestes
addit uenti dño / eterna
ingress pateat / aperiunt e cthe
ree iamie a qd gallie a
ingredit rex glie i cel. ut

ad dextra. pius intellect p
nob / qui. n. nouit uirtutes an
gelice. nouo misterio terra
induite stupestetes ignit eu
admiratoe / quis est iste rex
glie / quibꝫ. rudent alie uir
tutes / dñe uirtutu / licet mi
ri sinet xpm ee hoiem no
tu stebit humia. nec superbi
se exaltado ¶ K. ro e ut eis
a ch io. 16o. it abiero 2 ch
usq ad nos bñ ggo. omẽ
2o. sup euntes. tertius 1o.
ceruicoz. 2o. ete beit saltem in
mortibꝫ blisse salto. cognitu & e
ne. ueit in uirgis breui beit
in psepio / & presepio ueit ad
cruce / & cruce beit in sepulc
& sepulcro reddibit in ce. ydo
neu. K. / astendite ad gentes
quietem a habitate; officiuez
¶ L. ro. est ut nos ad se 2 ch.
io. ioel. 3o. dicit assedit omes
delatores / bñ. ggo. in quadã
omẽ / O fies bñi ut illuc q
sequamur corde. ubi xpm cre
dimꝰ ee assedisse / et si ad
huc teneam / instituite corpoz
segnitz eu tu. tursibꝫ amor
qr ie qui. placuit assedit ter
ribilis redet / bñ. io. 12o. et
si exaltatꝰ fuero a tra / omes
traham ad me ipm / ñ. ro. est
ut sic. rex 2 ch. p. matthe. ſ.
assedit i ihrlm bñ. bre. agg
uirtutu e dei filio ab humilita

ad ꝺ̃ritate m trãsigãdne/a pus-
bilꝭ. ad ymortalitate m ꝯ-
ne/ ad misericꝺ̃. ad pris ẽtim
tez m assessione/ quia quidꝫ
fuit dessessus a suis pris ad
patibulu/ tãtꝫ fuit assessꝰ a
patibloꝭ ẽtis vsqꝫ ad pris dex
tera ¶ 12ª. ꝙ̃ est ut tangꝫ iudex
& cf. Io. dicꝫ amos. 2º. nos fe
& assedere de tra egipti/ & vñ
ẽsde. m oñe hodierna nãt ꝺ̃o
m. pr̃m. ad christi custodiebꝫ
hodie sup cherubi cũ sigmo
honore sucepta est/ et vñ cuꝫ
dr̃ũ est/ tñ ẽs & m tangꝫ ꝺ̃s
ibis hodie m cr̃m tuũ & sme tuꝰ
ẽ cr̃ꝺ. regũ ut nr̃ assit ibi thꝰ
pliberti. assedit sup omẽs celoꝭ
hu. dñs ibis dico ꝺ̃ꝺ. ondũt
¶ 1º. ꝙ ẽ eleuatꝰ ũtuose qz assedꝭ
¶ 2º. ꝙ ẽ exaltatꝰ gliose qz sr̃os cr̃.
ꝑme ondz ꝙ ẽ eleuatꝰ z cf. ꝑ
pio ꝙ xpꝰ hic assedit. s.
¶ 1º. ut filiꝰ nouit hereditatꝰ
¶ 2º ut pr̃s ad cr̃ra quegntꝰ
¶ 3º. ut petrus/ nouit gsecꝰ
¶ 4º. ut rex nouit coronatꝰ
¶ Ꝑmo dico ꝙ filiꝰ xpꝰ assedit ut
ꝺ̃s. z cf./ vñ. gen. 3 s. pr̃ sibi
dre ꝺ̃ꝺ. assende in bethel & ha
bita ibi/ bethel. n. pr̃texꝰ
domꝰ ꝺ̃ꝺ/ ad ista domũ hoc
xpꝰ assedit/ de ista aut asse
sione aliqnꝺ̃ ꝑssiꝰ fiet cñes
¶ 2º. ꝑ. quo die xpꝰ assedit et
dicꝫ ꝙ die ioue. nã ista die
ꝺ̃ꝺ creauit anes & pisces/ 2º.
xpꝰ in die ioue in templo fuit
puisꝰ/ 3º. sacrum hcuaristie
fuit institutꝰ/ 4º. ꝺ̃ꝺ assedit
celũ ¶ 2ª. ꝙ ẽ ꝙm ois assedꝭ
dico ꝙ oia none/ nã ista hom
petrꝰ z johes assedentes templu
ad orandũ cucurerũt ꝙ ꝺ̃ꝺ
claudꝰ/ 2º. angꝰ apparuit cor-
nelio et ondit ei via salutꝭ
3º xpꝰ emisit sp̃m/ 4º. xpus
assedit celũ ¶ 3ª. ꝙ ẽ si assedꝭ
cu plagꝭ & dico ꝙ sic/ pº ut
reflect eas & ostendat eas m die
iudicij/ 2º ad ꝺ̃signandũ ꝙ est
resurrectꝰ hominẽs/ 3º. ut possꝭ
ostendere eas ꝺ̃o pr̃i qñ rogta
bit p nobis ¶ 4º. ut videat hoꝭ
z sñt quomoꝺ̃ sunt redempti ¶ 5º.
ut videant deputati quomoꝺ̃ sũt
punit̃ iuste ¶ 6º. ut ondat ꝙ
ꝺ̃ nullo hunt tpõ/ et ꝙ xpꝰ
cu plagꝭ assedit/ pz ꝙ ullas
qones facte ab anglis sm ꝺ̃c
tores/ aliq anglꝰ sciebat pfec
tissimã trinitatẽ filiꝰ ꝺ̃i et vsq ad
incarnatõ xpm & videntes
plagas fecerũt sibi ystã qone
vsqꝫ. 2º. quo rubrica est nesci
mediũ tuũ cor9. tuũ et bestiã
tua sic calcabis/ in tortula ¶ 2ª. ut
xpꝰ tortulas celestis solꝰ et
nõ est immediꝰ mr. mediũ aliq
cf. multos angli/ nõ plene
cognoscentes trinitatẽ & ui-
dentes xm assedere cũ multitu
anglos & stare ẽs de infernis

equerent fecit mausoleū angli
ustū genem admirantes ysti. q̄
quis est iste qui ueit & cō
testibꝫ & hostiā q̄a spreuit
ē in stola sua/ Ordinat fugere
mundū hostia. i. sanguinē/ ma
iores angli resperserūt/ quorū
iste erat filius dei et redemit
genꝰ humanū/ & liberauit istos
sros qui cū eo erāt & misericor
& implete officio rediit ad dextr
az pris et hūs auditus ppm
honorifice receptus/ q̄ⁿ q̄ est
ēt assedit iudicatꝰ/ dico q̄ sic
q̄dā aplī ipm videre potuerūt
Set postq̄a euanuit ab oculis
eoꝝ testiū fuit retrusū i nubiaz
placēte ¶ q̄. q̄ ē vt̄m apparet
aplis cū testibꝫ & dz q̄ sic
sz finē apitionis testiū reducta
fuit i placēte nubiaz Si pnū
q̄ nō apparet cū testibꝫ/ apli
potuissēt eū videre Dnō aliquā
q̄ nō/ q̄ eoꝝ. glificatū tenuit
hꝫ claritate q̄ nulli pt̄ ea res
patere. sicut az & sole/ Set
ḡre aliquis q̄ nō est simile nec
nō bz. dd q̄ sol hꝫ claritate &
caliditate ppr̄ claritate nō obstat
cū possit respici Set ppr̄ caliditē
tē q̄ caliditas debilitat oculū
nū hūm/ cū oculi nutriāt & cū
dd humidū & radij solares q̄fi
dā ulla humiditas & tūc oculi pa
tuit deprimere visū & non
pnt recte respicere/ Sz eoꝝ gli
ficatū nō est caliditi nō p̄ hoc

q̄ nō ē q̄ eoꝝ. glificatū tenuit
claritate p̄ ostendere q̄a ult
& tota q̄a oculi patri pnt ¶ q̄.
q̄ est q̄re nō assedit p̄ me
tuit resurrexit/ nō ē q̄ nulli
crediss̄ eū resurrexisse ne
mis eū p̄ multos dies vidiss̄
tūa glō. acc̄s. p̄. dicit q̄ xp̄s
ee. horis mortuꝰ fuit & eo
dē hora se ipse affirmauit ¶ ad. q̄
q̄re tēa die p̄ q̄ resurrexit nō
assedit sic̄. z. die qua fuit mor
resurrexit/ p̄. nō ē q̄ dicēdū
plicō resurrexō q̄ mortē/ nō m
tēp̄ diebꝫ. hoc p̄t plurī vtrū
sit ho. mortuꝰ. nl hūm/ Set
nō p̄t hoc plurī si est restitutꝰ
q̄re maiori tpore iudicium re
surrexisse plurī quā morte z
passione/ 2a. nō est p̄t̄ q̄ sola
cone aplorū fuit sic. ee. diebꝫ
fuerūt mesti/ ita. ee. diebꝫ
fuerūt gaudēs/ 2um nō est ad ost
dendū q̄ patientes dānū passiōz
p̄t̄ xp̄m/ tamen multo homō
restituit/ q̄ho hūa dies exce
dit hūa hōiē ¶ q. q̄ ē si assē
dit subito nl successiue/ dico q
bz xp̄s. potuiss̄ ascendere subi
to/ assedit tū successiue t̄plicī ra
cone/ p̄. ut astantiū eiꝰ aplī
essent testes/ vñ dixit acc̄s. p̄.
essent. nī testes in alterū & q.
ualiz ultimū tēre/ 2a. nō ē ut
viaz sua i celo ferri gaudeat
fuit. nl/ factū est ut hūdi
ceret illis recessit ab eis z ferebat

in celu/ et apli omnes red
si sut in ihm ad gndm ma
gnu p quod bnerit ad glam
pandisi qua nob gcedat ihs
filio dei amē

Ascendit supra
omnes ce.
ad. ephe. Q. doctores
sacre scripture tale finem qne
usq; ad quod celi xpi ascēdt
p nos penitus nouē celos pē
dq; sciat ¶ Dt. in p°. posuit lu
na et ut dic ambros i exam
on/ luna e decor noctis pulcer
rima huic mistica dignitas
mart tpoz mesura/ emulatr
solis iuitatr aeris lumē a
se no hns ¶ in 2o celo posuit
mercurius qui est planeta
rapax et finat hoies corpores
studiosos scie et mozi amore
res et bonos operatores sub
tiles et cautos /deo dr finisse
dq; mercurio ¶ in tio celo
posuit ven9 qui est planeta
temp9 et color et humore
et hoies gerit sub isto signo
sui pchiatri ad ea q desiderat
s. ornatu corporales ¶ in 4o posuit
sole qui illustrat superiora et
inferiora et est planeta calidus
et siccus et est maior omnib9
lumināribus celi in qnte digne
et efficaciis intelligte jo. beatus
ambros i examo. sol e oculus
mundi. locat9 dicit pulcer
do celi mensura tpoz virtus et
origo omniū nasce/ dnō placet
tanq; decor et pfectio omniū stellaz
¶ in 5o posuit martē et marte
qui est calidus et siccus planeta et
hoies qui nascunt° sub isto sig°
sunt copleciois ignee et colerice
sunt. n. hoies colerici io. sunt
hoies audaces aio si hnt aptitud
bendte. qre antiqui. bonū erat a
deo. libi ¶ in 6o celo posuit iouē
qui est planeta regalis calidus
clarus et humidus et colore argē
teus candidus et blandus/ Dicit
dnt astrologi q hoies qui nascun
tur sub isto signo sunt pulc
et honesti et hnt colore nitidū
unguis rubor. hnt plenos
dentes et planos ēnes et barba
rotundā ¶ in 7o celo posuit
saturnū qui est planeta malus
valde frigidus et siccus pondero
sus et i color pallidus et humidus sed
plurib9 et hnt duas qualitates
mortiferas frigidi et siccitat
io. fetus sub eo dnō natus ul
cepit mortē nel pessimas
sequnt° calamitates/ finat n.
hoies pigros fastidiosos timidos
qui grauē tristē nec alacre ul
tidentē ¶ in 8o celo posuit
omnes stellas ¶ 9m celū est in
quale ubi est xpi et mat eius
et omnes sc̄i/ Dicit refert ruby
moyses. q ynter celū et celū

planeta

nascit

sol

celū

ven9

sole

est via sagetoy amoy ℔t cū
sint nouē celi a centē tie usq;
ad ḡm cē. est via septē mysti
amoy ⁊ septegetoy / plegō ho
posset ne & via plana p sep
te mysia ⁊ septigetos anos
/ sup omeb istos · cē. hodie y
astedit ut nrd aprt ubi ch
pasupti / astendit ℞ cl / in alby
ubis ondr & xpo · ſ.

¶ 1o. ol astesh victoribs qz astedt
¶ 2o. ol gdy impiat qz sr ob celeb
¶ 1mo ondr eig astesh victori
alis cū & astedit · bnde repro
p popy hodie astedit · ſ.
¶ 1mo potentez ·
¶ 2o. putentez ·
¶ 3o letantez ·
¶ 4o. festinantez
1mo potentez · ſo. 2o. nemo ꝯ
cendit in celū gr̄i virtute
ñ qui descendit & ce. filio
hois qui est in celo / licet n
in nube astedit / no tñ mystio
nubis judicabit / ℨ p hoc
ostēderet q oīb creaturis pi
ta erat obsequi suo creatori
pstn / xpe · n · pnte sic duy
astedit / nā enoch · translatꝰ
est helias subuectꝰ e / ℨ sic
bnr & gr̄i astedit primus eno
ch sm · ggy / p coytu gnatꝰ
est ⁊ gnatis / 2o. genitꝰ si
no genitus / 3o nō genitꝰ nō
genitus / bñ · umbroy · saleu
quoad nem in hac mudi apd
patrē erat ⁊ bat ī virgine
⁊ ex virgine in psepe descēdt
et ex psepe in jordane descē
dit / et ex jordane astedit ī
cruce / et ex cruce descendit ī
tumulū ⁊ surexit ex tumu
lo ⁊ astedit ad pris dexteꝝ
¶ 2o. astedit patentez qz bñdcn by
discipls · bñ · p · 16o · bade ad
eū qui misit me ⁊ nemo ex
nobis / interogat me quo bade
/ ſo. glo. pris pala / ⁊ nemo me
rogat quo vadis / cor̄pal fier i
cernit ſo · apert · 1o. bidi anglm
descēdte ab ethu solis ¶ 3o. astē
dit lenit · bñ · ps. astedit dy
ī jubilatoe / bñ bm · agy · 2o.
patet ome cē / mirat · astm
plaudet tube ⁊ letus existet
blanda medulla cordis ¶ 4o.
astedit festinantez / qz tantū spa
cium · q̄ momento transiuit ¶ ℨ
ista ant astēsione dans posse fi
eri quos ¶ primo / si xpy come
dit nec resurrexi ⁊ astēsiez
et · dico q sic / no q judicia ñ
fuit ℨ ad ostendd · q corpy
bm habuit no fantasticū / quia
corpy fantasticū no sit · pōt
comedi / ℨ bñ glificatū corpy
sic corpy xpi ⁊ idem posse ha
bere ymo comedi in pria / 2a
qo · est quid facturus ille cui
qz · dico est q no quicquid eo
ni nāz ut subam sua / dico
q xpy fuerit de alio sic fue

de aqua solvens nubes / nō assu-
mpt ea z guttis in nāpoīs sic
xp̄s ascendit celum z sedet
in aliqua nubium. Q. qō
est bt̄s xp̄s sedens in ecclesia
et dico q̄ nec ꝙ nō sit in eccle-
sia sedet in dex̄ pte ei⁹. eminē-
cioris loci omnib⁹ bonis. Q. qō
est bt̄s residens d medio z bo
q̄ sic. quia cor̄! nobiliori debe-
tur nobilior sit. debet⁹ cor̄ xp̄i
Q. dico q̄ no residet d medio b⁹
quodam sit opus. vnus ē extimus
in aliqua pte circumscor̄ z al
cioris loci alioꝝ bonis. Q. cū
ꝙ loc⁹ medio est nobilior
dico q̄ no semp. et cū dicit
ē medio q̄sistit bonis. Intellī
de ist. cor̄ibus p̄ferendis scī.
bonis. aq̄ aeris z tre. Sz no
omnib⁹ vnū bonū ipse magis
est in extimitatibus q̄ d medio
Si. de spūb⁹ celestibus. Q. si ab
dicit illa pars in qua xp̄s re
sidet no ē nobilior p̄. ad. mē.
dico q̄ b̄s ē q̄ p̄ ad subam
no est nobilior sz nomē nobi
lior. q. alior pte medij z q.
plg a nobis distat. Q. qō est
bt̄s omnib⁹ sed videant fatue eis
et dico q̄ sic. ḡre signū ē. q.
no d medio q. omnib⁹ no vide
rit fatue eis. Q. ista est bt̄s
huius nomis quod. quo modo
se videt ad dexteram. pris z
dico q̄ no. q. bto no accrescit
gaudiū cēlē. q. beatus est sm
ty. oīa bona dignitate. p̄fecta. Ser

xp̄s ante ascensionē suā bonis
et sic no accrevit sibi gaudij
nomē q̄ no. habuit. Ser hoc ha
buit nomē modo gaudens
Q. qō est bt̄s si nos ascendisse
mus putassemus ad celū si xp̄s
no putasset nec ascendisset
et dico q̄ si adam no peccasset
nec dei filius humanam naturā fuisset
illā q̄m fuisset mortuus putau
sent. Ser ex quo adā peccā
oportebat q̄ ipse ꝑ putasset
et aperiret nobis ianuā prius
Q. qō ad quā pte tenebat xp̄s
fatue sua quo ascendit z dico
q̄ uersus orientē. io cupiū eccl̄a
sui. versus orientē. q. nisi illā
pte tenebat xp̄s fatue q̄n ascē
dit. Q. qō ē si p̄fundunt celos
dico q̄ no q. cor̄. glificatū
pot trahere ꝑ penetre no ꝑfo
rando eū ꝑ̄ magis ꝙ celū
q̄ ē cor̄. subtilius. Q. qō quō
intellī. sed ad dexteram p̄ris
q. clarificatū est. q. deꝰ no hꝫ pte
dextre nec sinistre dico q̄
intellī. sic sedet. ad dexteram
p̄ris. i. celū pte glie z ho
noꝝ. hꝫ maiorē gaudij z glie
quā oīs sc̄i q̄ sit in patria
Unde vsorē. i. de similo bono
c. i. in fie. xp̄s cū. ascendens
dixerit quod certe sz p̄ns
mansionē sm. ē. q. aut certe ecclesie
nobis sunt usq̄ ad consumacōz
scli / Sedet. q. xp̄s ad dexteram

pr̄ib nō ut extenu corpnea hr̄
pr̄ set extenā sentiā ē / sic
illustra mīsa. ¶ Set ꝓpt̄ quos
ista spūs sc̄i si sedet ad dex
tr̄ā pr̄ib ꝛ dic̄ ꝙ sic set exponi
sic. dm ē ul sic expiēti est
alios sedere ꝓportat duas
et ꝙ dualitas ꝑ quā it pr̄
ꝛ fi⁹ saltem origie ꝑ pr̄ et
spū sc̄o / ō appēat fīo ꝛ no spm
sc̄m. ¶ Hic q̄o est si mouit se ꝓpiā
ꝓsunt se hodie in duo loca ꝛ
dicūt ap̄li ꝙ sic / nā mīstrib a
turnis post eo assessio. ¶ Circ̄ q̄o
est si ꝓpria cōmedit iust cui
cib ad mortē oluēti / ꝛ d⁹ ꝙ no
q nullo disputat eis et. sēd ap
lus eis in morte oluēti / sic
g⁹ dic⁹ ꝙ hī. sunt ultra ap̄la
ō / dic̄ ꝙ ultra fi⁹ in tra ꝙ
ī morte nō inuenit eu / ī tra
ſ ī aere. ¶ Circ̄ q̄o est sic bōis
ꝺ sedere ad mēsā ꝙ sedeat ad
lucē / qui ē in late mot. ¶ Circ̄
q̄o ē quare eis anglī apparuit
dic̄ ꝙ dupliē & cū / ꝓut mes
tōi & xp̄o absēta ꝺ̄ forte inuent
2ū nō ut xp̄m assidere ad cēm
demōstrarēt. ¶ Circ̄ q̄o ē si ei eo
astenderūt illi quos & infer
no eduxat & illos. n. qui in
die resurrexūt ē dubiū / Set ꝺ
illis q̄ & infernō eduxit nō
ē dubiū / ꝙ omnib⁹ libenius ꝙ
ad infernū descēdit / bñ. vsq̄
1. & finio. vno. c. te. q ī sic

ꝺcēt xp̄m ad infernū descēdit
lit. hūs qui. ab eis nō ꝓualr
tenebit⁹ usq̄ aperiet / reuerēdi
ad cē⁹ ob fin testimōi ysa. ꝓphe
Sanctis ꝓsunt in ꝓfundo mar
bia ut trāsiret lubenter / bia
ap̄ī ī ꝓfundo maris xp̄i ꝓsunt
qui in infernū descēdens sēb
ꝓpr reuerēdi ad cē demōstrauit
Sā ex ꝓte / vīnus xp̄i stetit ut
ꝙ cor̄ib⁹ exeut / mox ad celeste
hīarchē ostendit / nā ant ad
uentū salnatoris q̄ sine pena
supplicī / tri. nō in celo / sz in
fernō stor̄ nec tenebit ꝙ dñs
absoluēdis xp̄i in infernō &
cēdit. ¶ Circ̄ q̄o est hr̄ xp̄i sedeat
nl stet pedes / d⁹ ꝙ no stetit
Sī hr̄ ꝙ no sedeat / hoīes. n.
sedent cōgrēs qui sūt fessi. nl
fatigati / Sz dei fatigā no ꝓt
q⁹ ꝛ cē. ¶ Circ̄. est q̄o. q⁹ dictus
sedeat xp̄s usq̄ ad celū ap̄riale
dūt ap̄li ꝙ hodie ascēdit / alii
dūt ꝙ tot dictus sedeat quot
sūt dies ab ascēsione usq̄ ad
pētecostē ꝛ dictus immediat
ꝙ ista medii / dūt. n. ꝙ hodie
ascēdit usq̄ ad finē ston ꝛ ubi
dimisit pueros qui adhuc nulli
boni fecerūt / sīa. dic. s. die be
nerīs ascēdit ad orcos angloꝝ
et ubi dimisit stos illos qui ubi
debebat cē nl sta / ꝙ bni boni
ꝙ fecerūt ī isto mūdo ponem⁹
inter anglos / Circ̄ si mag bonū

ptes archangelos et sic & alios
Et iste angli petit sibi fieri
tale cantu apoc. 8°. dignus es
dne deus nr accipe gliam & ho
norem & virtutem qr tu creasti
omia et ppter tuam voluntatem sunt
& creata sunt. Die aut sabbati as
cendit ad ordines archangelor &
ibi dimisit sos qui. plia bo
na fecerunt et potuerunt sibi
facere tale cantu. apoc. 5°. di
gnus es dne accipe librum & sol
uere signacula eius qui occisus
es & redemisti nos & sanguine
tuo & ex omi tribu & lingua
& plo & natione & fecisti nos deo
nro regnum & sacerdotes & reg
nabim sup terram. Die dnica
ascendit ad ordines virtutum q
& angli sunt set vocat virtu
tes qr p eos deus facit signa
& miracla i tra. Et iste pps
sunt sibi die tale cantu apoc.
5°. dignus es agnus qui occisus
es accipe virtute & divinitate
sapiam & fortitudinem honore gliam
& benedictionem i scla sclor amen
Die aut lune ascendit ad ordines
principatus qui. ecc. angli sunt
& vocant sic qr sunt principes
ad refrenandos demones ne nobis
noceant quantu valent. Et iste
facient tale cantu apoc. 7°. benedictio
& claritas sapia & gratiarum actio. honor virtus & fortitudo
deo nro i scla sclor. Et respon
dit unus aut alius amen deo nro
qui sedet sup throno & agno
Die martis ascendit ad ordines
ecc sunt angli set vocant sic qr
ordinati sunt ad nichil inferendu
que facere debent. Et isti tale
cantu potuerunt facere apoc. 11°.
gratias agimus tibi omps dne deus
es & qui eras & qui venturus
es qr accepisti virtute magna
& regnasti qr ire tribus irate
sunt mortui sunt tuus iudicet
& serbis tuis sanctis tuis nome tuu pu
sillis & magnis Et exterminas
tes eos qui corrupsit terra. Die
mercurii ascendit ad ordines draconu
ascendit qr ecc sunt angli set
vocant sic qr transeunt istos
q. ordines angelor Et isti po
terunt die apoc. 14°. timete
deu & date claritate illi & ado
rate eu qui fecit celu & terra
mare & ona que in eis sunt
Die jouis aut ascendit ad or
dines throni sunt ecc angeli
set vocant sic qr isti in die
judicii facient executione justi
tia aut sua expelent demo
nes & depmatos & superficie
re et eos in infernu retru
dent & dicunt apoc. 15°. magna
& mirabilia sunt opa tua dne
deus & juste & vere sunt vie
tue rex sclor quis no timebit
te dne & magnificabit
nome tuu qr tu sol. pius es &
manifestum sunt tua judicia. Die aut

dens 2m ad ordine cherubi as
cendit / Qui cū esset angli ꝛ hom
sic ꝙ hinc & dec maiore no
tiā qua alij ꝛ isti diū apost
i cō. seu dicē poterūt gradiens
ꝛ exultens ꝛ deū glōz die
qua benit nupti / agni ¶ Die
aut sabbi 2m ascēdit ad ordiē
seraphi ¶ Cū sint angli ꝛ hom
sic ꝙ pcēs amat deū ¶ Et isti
amāt amitū apost. i cō. iusti es
dicē qui eē. ꝛ qui erūt ꝛ qui
uenti eē. qui hos iudicauit q
sanguine stoz effuderūt / Et de
aut diuta possint se ad dexte
rā pris ꝛ stolā mūdi misit apls
suū sciū ¶ Et qui sunt isti o
pioīb fundit se sup 1m ps / si
oblīg fuero tui ihrlm oblīg
om. detur dextera mea ¶ Et
si tū fecisse putetur q eēt obli
to apl̄o / sunt ymaginacōnes
mag hoīm 2m pmā / decem
diebz putei pt ut p decem
decem a singlis ordinib an
gelo p dies singulos palma
tore ad prem de decimo p
uenisse iudicens ordines angē
los / solepnitatib / pcessionib / ꝛ
antiq tpsuetudinib gr̄arentib
eū uellet inquid eos tradere
dicebant q apud hoīes tantū
mord fecit / apud eos decim
ꝛ uellet / cū cogebat illud dicentes
mane nobiscū dne. qm aduesp
pauit. qm dicat huiusmodi sensib
salute applenisti dei gliam p
dicasti p nob ꝛ cē.

Diligam in om
nibus
ps prim 2o. / Doctores
sacre sptūe tale faciūt quoz
que ista uirtute est magis
merito ¶ Elemosia / ieiunio / ul
oratio / et dico q helimosina
pdicit oronē ieiunij. 1oe / et
ora / ieiuniū duplicē. 1oe / p helimo
sina pdicit ieiuniū / ꝛ ē pl̄ ro / qz
helimosina obligat eū cui dat
ad orandū ꝛ ieiunandū ꝛ ad fa
cendū alia bona p eo qui dat
¶ 2a. ro est / qz helemo ꝓtez
deū data est q̄ad oblato deo
fiūt / ūm phūs. 8o. ethi. dr
p dona hūt aliqs file ad deo
oblato aut deo fiūt portat sz
ad ornez / Similr ūm ꝓm bo
exteriora ad cōz sustētacōne
ordinant / qui sz istis ꝓnat
no retinet nec hr tenūd
ꝓpriū ꝙ ad sustētacōez cōz ¶
Et homo qui se ꝓnat rebus
exteriorib q sūt ordinate ad
sustētacōez cōz. phūs dicit q
si ieiunaret ¶ Omnia aut ecc
ūm diebz excedit ieiuniū qz omnis

ieiuniū
ozō
helimosia

omnis

extendit iuuenes ad deū qui
sic extendit iuuenes ad deū dū
liant corpa / Sz Jesus nō ē ad
hoc ordinatus / igit ad ozō inuitat
ginet Jesum / 2ª nō ē q̄ p
iuuo senatus pestes corpa / o
mones pestes aue hec. glosa
dū Jesum est p̄ ordinatio
principis ad ordinandū corpa
ozō ad ordinandū aiaz / Set
mlti est principis ordinare a
usum p̄da corpa / q̄ ordinare
corpa p̄da aiaz / ḡ. melior ē
ozō q̄a Jesus. ḡ. melius
sanctificat deo p̄ helemosinaz q̄
p̄ ozōne / 2 p̄ ozōne melius
q̄a p̄ Jesum Ozatio tri
plex / quedā est communis
q̄ nitit eleuat mentem in deū
quedā vna singlaris q̄ totaliter
rapit homez ad deū / et tal
ozō nunq̄ debet replacio / et
ista excedit helemosinaz et Jeiu
nid / et in ista ozone debet
vigilare Nam 2ª repro
pter quibz debemus vigilare. p̄m
q̄ 1ª 2ª vigilie reputant in sacra
scriptura Una p̄ma vigilia ē bo
nestare et orare 2ª mistica
tur et pugnare 3ª fortitudinis
et pacis 4ª ozonis actiz pru
dentie 1ª est oue 2ª adhes
rentia 3ª pugnus 4ª semper
1mo ḡ. debemus vigilare q̄
hostis nudrita et gruentiam

ḡ. p̄ma carnis / bñ enī 2ª vi
gilia honestat fieri tabescere
carnes / de bñ agz. et p̄mo
ḡ. aspectus vigis / oz nos vigi
lare q̄ nescimus qua hora fur
debeat / nocte quidē diuisualis
est certa hora mortis tpus p̄se
ns est / p̄uenire ḡ. opz. est
et diuersitas assignata vigilarie. s.
ne in p̄ma circuitu sinodum
q̄ dr xp̄s. ay. 2 ḡ. vigi
late et orate ne intretis in tem
tationem 2ª vigilia est custo
dia 2 p̄ma. apte. 1 ḡ. bñ
q̄ vigilat 2 custodit nestimā
sua / bñ agz. ps. oz. illu
minat. n. xp̄s aias et facit
eas vigilare Si aut lume stud
dū q̄rat obtenebrat io xp̄s ay. 2 ḡ.
vigilate q̄ nescitis die nec horā
3ª vigilia est fortitudis et pa
cie. 1ª opz. 16. vigite et state
in fide / bñ bñ agz. sup ps. 2.
Semp vigila ut q̄ nescis. p̄m
beat penitus te inuenat / so.
bñ quibz. 2ª. ad thimo. 4. tu
ḡ. vigila in omnibz labora 4ª
vigilia ē ozōis actiz prudētie
ma ozōm debemus bannire et vi
gilare ut dicit bñ petrus in
ubis nri thē. plibus vigila
te in ozōnibz / in quibz quidē
ubis nos. aīe ortate aplis videl.
1º. ad virtuosaz opis. q̄ vigila
2º. ad fructuosā. repletez. p̄ ozōibz

vw

Vigilare

Vigil

L
primo gr̃o extreme nos aplꝰ 2 ℓ
bn̄ hetur luc. 22°. si steret pr̃
simil qm̃ hom̃ fur̃ veniet &
unq; 2 nō fineret p. &. sua
ppet nos debem̃ vigilare do
mū mr̃ cor̃ vig̃ custodire
ps̃ figūtū est multo: 1°. exa
bitur ps̃ custodiꝫ tabernaculi
testimonij. 2°. ad orietez v̄ sa
chaz / iudic / fabulo / ystud. u.
tabernaculū ē cor̃ nr̃m quod
debem̃ custodire. pue. q°. om̃
custodia sua cor̃ tuū &. ip̃
debem̃ vigilare ne seducam̃
a diabolo / p°. pet̃. q°. vigilate
qz. aduersarius vr̃ diabolꝰ ℓ ℓ
vers. g°. orate debem̃ vigila
predn̄ / Et primo ysachar / ori
ens. u. illuminasce gre ps̃pe
tuꝰ. qm̃ mitutꝰ demones ps̃
pedire / 2°. ex hac pte dz vig̃
lare p°. ysachar. qm̃ ps̃petuꝰ
dom̃i dei memorab̃ qz benefi
cior̃ dei semp̃ debem̃ recor
dari ℓ suę gre ꝑsalis / no
sicꝫ iudei de quib̃. ps. obli
ti sunt benefic̃ior̃ eiꝰ ꝓdeo vig̃
agn̄. in lo. solilocior̃ &. c. o
uerbū p. quod finē sui omia
api. ob meū / Et michi bone
laudib̃ ut enarare om̃ benefi
cia tua q. m̃ dne a puero
gtulisti / Dic te. u. sic qm̃
tu me creasti. ab eterno ord̃
nasti me / nequā q̃dq̃ finges
nequā extendes celos nr̃. dn̄
et abissi adhuc tem̃ no fece
rūt nr̃. motes fidueras nec
dn̄ fontes aquar̃ erupuerūt aut
hec oia me ut fides tua pue
cta prudisti / 2°. dz vigilare
iudic qm̃ ps̃petuꝰ glificauit
ina omes gliaz debem̃ deo tbu
ar dicentes id. ps. no nobis
dne nobis sed nōi tuo da gliaz
sūm bn̄m agn̄. in libro & verbis
dm̃ fuge. 3°. semp̃ illi gras
agere studeam̃ a. quo gra
nobis dat̃ / qui aut nos mer
itos deuastauim̃ et p̃ que resur
gim̃ gliaz animā et si hoc fe
cim̃ nullaz omissione debem̃ pe
mitem̃ ut te queat aut iudice
2°. dz vigilare fabulo qm̃ ps̃
tuꝰ habitatelm̃ fortissimꝰ. s. ne
simꝰ omosi dz laboremꝰ opib̃
bonis / 2°. ad. thimo. 6°. m. omib̃
labora / bn̄ bn̄ agn̄. ī fine. 1°.
sūm. stephī / quib̃ mr̃ rubet nob
ad ꝓmptū nob aliqd / quod m
ber finit / quod ꝓmptū no finit
qz ctm̄ / quod nubz opꝰ ē tēpu
le / quod ꝓmptū meretes est e
terna / aduertat. gl. stratis bn̄
q ei / mia erga nos est qz la
bore nubz nō fine / merce ꝓmptū
sine fine in celo / p̃ debem̃ p̃
ne labonne et p̃ea ī celo mer
cede accipe 2°. debent vigila
ad meridie / rubē. ī sunco / ī
gnd. / meridies est ꝓsiamaco

carn̄. q̄ia deuocē ipsius exti
guere ro debet bigla. et p̄o
rsille. q̄. pursequit. bñdictus fi.
q̄ hñditate pcessorib⁹ filiꝰ
dei debem⁹ assidue ꝛeplari gm
multū ad amore dei pficere
bñ p̄s no est q̄ se abstendat
a calore eiꝰ / sēc bto agy. aū
ꝛ q̄ dō. bto / cū. c. q. homo
fieri dignat⁹ est p̄ nr̄o cuplu
diligam⁹ atq; laudem⁹ q̄to.
clarꝰ eiꝰ hūilitā ergā nos
cognoūm⁹ scīde q̄ppe bz my
nūle ut ille q̄ de nichilo
oia fecit. 1ᵈ. quod est
nichil hois amore assumere ꝛ
uelut nēst⁹ pdicez / atq; cre
atoꝛ efficeret creatum ꝛ dig
ī forma sui pueheret ℣ dō
bigla. simeo q̄ pursequit
more augens / q̄. uerbo xp̄i p
nob⁹ passi debem⁹ audire gr̄i
me / p̄o. o nob⁹ omeb⁹ q̄ tra
sit p̄ bia ꝛ q̄. ussq; dilez me
bñ agy ī fine. c. paratꝰ
milēb⁹ mysteb⁹ p̄ nobis xp̄s
substulit ꝛ diuersis no sum⁹ ex
gētib⁹ culpis ut nisi ut cōfe
tim p̄ eiꝰ clemēcia anteq; ꝑ
pssione ꝛ morte pssem⁹ absq;
ulla ℣ dō bigla. quid q̄ pur
petuꝰ dicim⁹ q̄. debem⁹ expedi
ri ab oi onere tpali ut leuig
cursum ad etna pst xp̄m. so bto
p̄. si. quodd ulo sti. pe. bñdic
fecisti petre ꝛ no ad psipiaz
ꝛ. cuncte. n. sic sequi no pōt
hoiem ꝛ bto Joānē / helias ad
celoꝝ festinans regnū no potuit
ire ni pulsꝰ si michi ī mūdo
nesti⁹ dimitte ℣ dō debet bigi
la. ad oēs ℣ eiꝰ. eiꝰdem mu
nasēs ꝛ benignū / p̄ oīa dēs
pulle. admissiue ꝛ tpalia
eiꝰdem pursequa. hūilitā
q̄. no debem⁹ ee auari sed li
bentes pauperib⁹ erogā. cū ab
. 1. q̄. / Qui. amat diuitias fruc
tū no capiet ī eternū / bñ
bto. agy. 1. p̄o. li. de ubis dñi
disputat dicit pauperib⁹ ꝛ q̄. ussq;
sēc / bñ. quid mynuat ꝛ quid
augeat mynuit. peccata au
getur iusta. 1ᵈ. dimittit
p̄ eaꝝ dimissōm / bendis plu
bñ actibꝰ aūo / erogēs pecu
nias agētib⁹ iustis ℣ dō debz
bigla. monasēs q̄ pursequit
mentes / no ꝛ debem⁹. ee q̄
losi sec. mētē nature cepe pu.
le. cōtēb⁹ tuā ne fregis / bñ bto
agy. ī libo de medītibꝰ. c. 1ᵒ.
di mi dne bñ cone hūlitatē
ꝛ pietatē districta abstinēcia
ꝛ carnis mortificatōez ad te
meditā / amatā / orātā / laudā
dā / ad omnez sensū ꝛ cogi
tatū cum sobria ꝛ sēcie
bñtute ℣ dō bigla bñ
ianu q̄. pursequit. bñtutis
. s. hūilitatē q̄. debem⁹ eē hu
miles no superbi / bñ / p̄. ad

ad thy. c. ultio. ꝓpe dnstibꝫ
hui⁹ sc̄i nō sublimpa sape/ so
lēt agy. sup ps 13 s. erigat se
supplꝫ quatꝫ voluerit m altꝫ
habem dō. T. cc. est deus ulc
t ut ꝓpiet hulia nō tuto
a te et alios/ ḡto tu eliciꝫ
C cc. debent vigilare ad aglone
dm. asez. & neptali p aglone
pugnatꝝ victoꝝ. reprimeris ꝙ
democ⁹ ntrū nos in petu
ꝓpitꝰ/ deo in hac pte dz T
nobis p vigilare dm. qui. pte
petu iudicii/ nā ostat mtz
cotidie debem scrutare & exa
mine. job. 35. iudicē cū deo
& expta eiꝰ/ vñ ḡgoꝝ sup exe
chiel/ omiē. q. T oi lōde q
t dr. otinue ds ad mere
micrioie teste & iudice rephe
re/ quid. n. ꝓdest si oīb⁹ lau
dnē te & ostia te acusat C 2o.
ꝺ debz vigilare. asez. qui pitētiā
vñ/ nā breꝝ debem ꝑsidia
cogitare thos. 12. p deo hz oīb
qui. colit te q. iusti eiꝰ si in p
bitame fuer corroborabit ꝺ vñ
bto agy. de salutari dei. se
ꝑ cel ignē ꝑmisit cē. nidi
tet & oīa terena q ꝓsidem
T futuꝝ celestes trisserim⁹
nigsiones/ Et ad ibi puerī
fuim/ fruam⁹ bois celestibꝫ
C 3o. debz vigilare neptali qui in
dutu. sanctuꝝ/ nā ꝑt tepta
metu bonoꝝ opꝰ exhibita dila
tem & estim⁹/ vñ. exod. p.
quato oppmebat eos tato magis
multiplicab⁹ & crescebat Et nos
quato magis. teptam⁹ tato ꝑ
virtute fortitu⁹ debem⁹ in
merit crescere/ vñ agy. q. sp
gen. c. g. ꝑmitte dō nob⁹ tp
tari. ꝑ plit & exercet britā
& est ultima gliosoꝝ sō ḡsen
sise pte tepto q nō potuisse
tepasse/ nā ad aliqua tepta
& bmat cū maiori triuphō
acquirit celeste glia quā nob⁹
ꝓcdat & cet.

Dabit sym bonū peretuꝝ
se luce. 2o. mo. doctores
sacre scripture tres facit ꝓnes
bm hoseb. sc̄i & iusti qd petit
a do impetret semp & bz. q nō
p hoc q dicit bto agy. Ostēdo
de cuitate dei tm. 2o. iuxō me
diū cōsi/ omit p quibꝰdm pe
stib⁹ & q omit nō facit/ bto cet
gregoꝝ in 2o. dialoz. 33. mo. di
cit quib⁹ nā erit i hac nra pu
blo. sublimioꝝ qui. & cet⁹ suo
stimulo tez deū rogauit p tri
bolit obtine nō valuit/ hoc. n
n dicit de bto benedicto C in opp
i. ps. exlb./ bolutate timentiū
se facet & deprecatiōez eoꝝ exau
dit/ ssi. dic eis q petit/ id
bet. ait. 2o. oīa quic. petit am
plect/ dico q ho iusti obtinet

a deo quod ubi ¶ excepta hemq
de helia · q°. ℣. 2°. ⁊ de heli
seo · q. ℣. 3°. et de multis a
lijs / Dic nūc ē q omnis ul
pretis heat · q°. 3 dicendū

pte

¶ 1mo q sit digus
¶ 2°. q sit assiduus
¶ 3°. q pcat q salue
¶ 4°. q pcat · q se

Ad 1mū g° dico q sit digus · ille
n· est digus qui· cognoscit su
gilitate sua · s. q est tm ⁊
pulueꝛ / et quod sit bonū est
a deo / Cui bn gfo ī 2° mor
sic ad. iob. p° cap° in tm cōmu
ens admuīst ¶ ille· est· uere om
nione deo exibet / qui· semet ipm
q̄ pulueꝛ sic videt qui· nichil
bn tuꝛ sibi tribuit qui· bona q̄
agit ee de mia ordine cognoscit
ille ecc̄l est digus qui in scīm
tate ⁊ ysticate nō ꝺeꝛelit dñi
na pcepta / Cui gfo ī pma
pte moꝛ. sic. ℣. ca°. sic ad. iob.
q°. cap°. / bom gr si est qui· ⁊ ire
fodere · opꝰ ai· de· semp eis pceꝑ
⁊ pturbatione deseꝛit / qui· sua
pcepta ad. in tribulatione deꝛelit
nū signū ē ⁊ est uerū pu· ze
qui· aucrtit quare sua nō audi
at legē. ī· dnīa pcepta / ozo
eis execꝛabilis est ⁊ se· homine
mit sua ē· huiusli dry pce de ipꝰ
esse iudice ui· dei ē effectu pñ

ly ꝑbere / bom gr si ē qui· ⁊
resꝑdeat / at si aptē dicat ꝑtus
affectu clamet deū resꝑdere /
deū nō hēt / q̄ bon ī tribulatōe
nō inuenit / que mēs ī tribōe
deū deꝛelinquit / ꝑdem dicit & scīs
ad alique sno· adiectare scos
quoꝝ inuenit ꝑ tribulatōe
adiutores nō habes / quos hic
socios ī iniustate habuisti ⁊ ī
ad· mer℣. 2°. cap°. sic ad iob.
tue lana pedes fame tue absq̄
macla expōis dnm· p°. 2°.
3°. cap°. / Si cor nrm nō reprehēdt
nos / fiducia hemq / ut quidq̄
pcepta adipiemq / Cor ipse
ī pcione reprehendit eū resis
tere se pcepti· eiq q̄ postulat
remittit / et ozo eiq fiet exe
crabile· cū astensiue· audiuīt
legem pfecto dignū ē ut ab
eiq ꝺeuotiōe sit / quisq̄ fit
extincꝰ / Cuiq iussionibꝰ nō
uult ee subiectꝰ q̄ ob re hoc
ē salubre remediū ut cū se
mens ex quocūq culpe repre
hat hoc p̄ q̄ in oīone deflcat
quod omisit quatꝰ error ma
cula leuet· aut omnis tpꝰ
semp ozi· solicite aspiꝛet q̄dp
p̄ ī oīone replēri / taleq̄
se mens eu ad ab oīne exi
stere festinet / quāl· apparet
iudex ī ipo tpe exoptat / ⁊
tūc ex̄t dignus ¶ 2a. dico est
q̄ sit assidus / ozi· ut· toriens

pete dñs ꝙ petit obtineat/ dñi
ysa. 23. Flexpicta ciuitu cauu
ei est ozd/ ꝙa flexptez dcleq
replim̃e/ Si q̃ hoc bide. ce ꝙ
dia ne iuster ubiu i oronꝫ
Ad hoc vndꝫ bn ggoꝝ. 10. mq̃
c. ii supm̃ sñ. sapiens nesꝫ
nos phiber sepe uensa petere
ꝫ culpis ꝓueu. ac si apte di
cit bꝛꝫ mala gesta desleuys
nesꝫ. ruisꝫ fuges q i ꝑabꝫ
ꝓteu plagas ℣ 2o. ggdo e ꝙ pt
tet ad salute/ ꝙ exaudꝫ
no fiut bn ꝓuibꝫ q ad salu
te no petebat nec cet. bn be
nedicto/ dñi. ꝙ. 15. Si quid
peteritis ꝓnꝫ i noie meo dbt
nob/ Glo. pete i noie ihu est
pete ad salute ℣ 3e. ggdo e. ꝙ
petat ꝙ se/ qm̃ si digne e obn
nebit q. tit exaudꝫ. bn agꝫ
sp. ꝙ. ome. 2o. exaudiut
oms si ꝙ se ipis/ no aut ꝓ
omibꝫ exaudiꝫ/ ꝙ. dc. 1. q.
c. ipe/ quate digne
fuerit ozones ꝙ pllo tanto
facilꝫ ꝓ nequitiis ꝙ quibꝫ
damat exaudiet. Et si dist
to ne negat. ꝓm dicat agꝫ o
me 2o. sp. ꝙ./ Quedꝫ ꝓo
negat. ꝫ ut ygnio deut tpre
defiunt. nu tribꝫ qui digni
sint. deu tpnctes dat deus
sñm bonu ad petendu. et ꝓm
ꝓmittit dꝫ i uerbis nr̃ thi.
ꝓbitur. dabit sñm bonu 2 cc.
ꝓ quibꝫ ubis ostenditur de xpo bz.
℣ ꝙ. sua gdicit q e hbalis qz dbt
℣ 2o. sua ꝓnocat q e spiual qz sp̃m ho.
℣ 3o. mdi dnoct q est coidialis
quia tpnctibꝫ se ℣ ꝙ. qz dabit
2 cc. ℣ Debemꝰ. u. cu regare uit
det. nobis hodie
℣ ꝙ. bonu ue ad sustetu.
℣ 2o. bonu spꝰ. ad ministeꝝ
℣ 3o bonu gie ad ꝑgandu ꝓmu
℣ 4o. bonu glie ad audiendu gnaꝫ. bn
ysa. n. qz petimꝰ i dnica oze
et omꝑ quie i alijs oronibꝫ
petimꝰ/ unde bn agꝫ qbdam
ubi medijs/ qbꝫ alia uerba
dnaꝫ oratiõis/ nichil ad dictum
ꝙ i ipa oze. ꝓsiti e dnica
si recte 2 ggruient oronꝰ/ Et
to orõis ꝓta fuit. qꝫ fuit dst
dendi 2 petendi et bn agendi.
fidꝫ symbolu 2 dnica oro ꝙ to
legit ꝓnibꝫ ad ce. regna su
sticie. ingrediꝫ/ ois. u. laudu
de sp̃tu ꝓ in cadꝫ oze dnica
2 symbolo ꝙ. ecclesia. hanc
ozone xpꝰ dedit. explos. ap̃. ce.
pit. ihc. qui est. in celis. ostendꝫ
in hac oronꝫ septe petitiones/ ꝑ.
est ut in bonis affectibꝫ sine
malo./ tres alie sunt & quibꝫ
petimꝰ bonu/ tꝛa. u. sit bonu.
ꝑ. est bonu ce. 2 glie ℣ 2m bonu
e spuale 2 gie/ 3m bonu e male
2 mspie ℣ ꝑmu petimꝰ cu dicim
adueniat regnu tuu/ 2m cu dicim

ꝙ

fiat voluntas tua ℣ᵐ. cū dicimꝰ
p.me nrm cotidianū da nobis
hodie ℣ Petimꝰ. ecc̄a ut nos
malis liberem. Et sm hoc sūt
alie petiones tres. ꝑma petic
cio ē. ut mala ꝓterita dimitta
/2ª ut ꝑsentia videamꝰ. 3ª. est
ut futura caueamꝰ. ꝑ. nostꝝ. cū
dicit. dimitte nob debita. sic.
t nos dimittimꝰ. debitoribꝰ nrīs
/2ᵐ ad subiugū. ser. libera nos
a malo. 3ᵐ cū petimꝰ et ne
nos iudicias in temptacōz. dic
g. xp̄s. apl̄is cū docebat. dice
tis ꝑ nr. q̄ es. t cet.

℣ᵖ. ꝑ creaturaz

℣ᶻᵒ. ꝑ dilectōe

℣ᶻᵒ. ꝑ redēptōez

℣ᶻᵒ. ꝑ dnacōz

Pater. iuge ꝑ ꝑtū. es in celis cū
dicit. nō ꝑ celo. sic dicit melius in
celis q̄m in terris. ꝑma ro ē ut in
mutet ꝑ celest. ꝑ dz celestes filios. hec
2ª ro ē ut orantes celestia petamꝰ. 3ª
ut in celis hereditatem ꝑ dei cognit
4ª. q̄z m̄ eis magis rehiz dum̄ opatō
nis ut. g. m̄ est. i. mstis. de quib spi
mꝰ. h. n. ta facunt opatōz dñi. ꝑ no
tꝝ fidei motꝝ spei 2 motꝝ caritat. In
cipit g. ꝑma petio. stifica nō tuū
. i. sanctificet in nob. honor tui nom. dñe
ꝑ dignꝛe nos m̄ta mūda q̄sq̄ce
ꝑ nasce ut credit te nos te glificemꝰ
2 stificet i. nom tuū stificatiue m̄ nob
ꝑ m̄ mīe ꝑ nāz cogn̄. 2°. in effectu
ꝑ stiz dilatoz. 3°. in memoria ꝑ sicut
am adhesione. 4°. in toto hoie ꝑfo.

na operatoz. stificet g̃. i. sanctificata sit m̄ nō
bis ꝑ mīo nīas ꝑfo
2°. regna filij
3°. ꝑs sit dilectio
4°. tm tat̄ mīa opatio
p ista ꝙ appta notificant eoz ꝑfa.
stificet g̃. nom tuū. ꝑ. q̄z es ꝑfectus
tanq̄ filij regis honorem. 2°. q̄z es
dns ut tanq̄m sui tunicam. 3°. q̄z es
ihus ut ate salvator. salutē hoiū
4°. q̄z xp̄s ut ate ꝑ dīna unctō
nem. stificet g̃.

℣ᵐ. mente ꝑ illuminationem.

℣ᵉ. in ore ꝑ confessionem

℣ᶻᵒ. in op̄e ꝑ efficaciam

℣ᵈᵒ. mundo ꝑ fugam.

by bry augˢ mlˢ. de verbis dñi
g̃. q̄z sm̄ē molestet. 2°. q̄z ꝑsecutoribꝰ
dat̄ fr̄ glie

Fiat 2ª ꝑta. q. ē adveniat regnū tuū
. i. ad nos veniat regnū tuū. de quo
hē mī 2 g̃. Semꝑ vndam ꝑtis mei
patrie regnū tuū. n. regnabit in
nob ꝑ ꝑ opa dei. 2°. no diabolꝰ. 3°
no mundi. 4°. no corpal affectꝰ. Est
n. ꝑplex regnū dī. ꝑmū ē sp̄ir
2ū ē gre. 3ū ē eterne. 4ū ē glie. de pō
mo 22. ausfert anb regē. dicit. Ego
genui facti fructꝰ eius. de 2° luc 12°.
regnū dī. ꝑ. nos ē. de 3°. mat. 13°. colligi
ent de regno eius oia scandala. de 4°
luc 12°. beati q̄ manducat panē i regno
dei. by augˢ mlˢ. q̄nūd. q. d.
ulti medium opz. n. regnare dñs ꝑsit
inimicos suos sub pedibus suis.
opz eū mēt ad tanta eruditā suū
regē ꝑduci donec mīa eius in au
deat regnare ꝑ regnū. Adveniat g̃.
. i. ad nos veniat. Primū regē sp̄ir
ꝑ cognoz ut destruat regē errorꝰ
2 ignorāe. 2°. regē eterne ꝑ exaltatoz

ut destruat regē p̄ncē z filiū nūrie z
regine cēne gre ut destruat regē
mundane mīe atq; malicie ℓ regē
cēne glie ut destruat regē p̄ncē atq;
superbie Et q̄r psecūanob dīe bō glie
p bō gre subdīe tua . petimo .s. bō
gre fiat uoluntas tua p gratz n. fit
uoluntas dei in nob z anob. bn ioh9
uoluntas dei semp fit. ꝑ orama ut
libertas mi arbitrij socie p gratz glie
bō fiat ℓ uoluntas tua in nob. p̄ m
primoz ḡnsione p ortz pncē z m
ūsor sanctificacone p munus gre z m
sanctificatoz salnacone p dilectū p se
nūncie ℓ in dapnatoz ꝑ p actu
sanctificacone p actu glie . de p̄ ezech
18. nunq̄ uoluntate mea è mortē impij dr
dns de z. p̄ ad timoth. ℓ. h è uol
untatz di sanctā nra. de z. io. 6. h
è uoluntas patris mei q̄ misit me ut oē
qd dedit mi non p̄da ex eo sed resurg
die. de. ℓ. io. 6. h è uoluntas patris mei
q̄ misit me ut oīs q̄ uidet filiū z credat
in eū habeat uitā ēnā z ego. sic
in celo z in tra. Sic in celo mania
hi mḡo ola pertinet ordine ꝛ sic
sint z in tra. i. in hoīb sanctis est
pax z concordia. iob. 25. q̄ facit concordia
in sublimib. uel sic in celo z in
tra. i. sic angelis ita in hoīb si
cut in iustis ita in peccatoribus. sic in
ℓ. ita inferna Sequit. ē. panem
nrm cotidiānū. petit bō natē .s. panē
no carnes no pisces no aliqd sup
fluum ꝑ quod è nrām uite ad sus
ticat p panē. Ait aug. panis bic ho
mib aq̄ z panis. Ez dr nemi z
no mell. prima ro è ut nec tpāl
sibi appet. bn ēssy ola q̄ nb dat
deq̄ no solū nob dat ꝑ alijs ex

p nob ut de eo qd accipiq̄ do ptez
in pauperib sumamus. 2da ro è ut ne
mo alienā sibi usurpet bn ēssy
q̄ de iustoꝝ pane aq̄ situ inducta
unt. sum pane inducat. q̄ aut de
pno alieno. Desup cotidianū. no
die p anū nec p v. anob ut no
oneris fuerit die dā. q̄r nr̄m
mundū post ingressū mosi ppe dr. et sum
pb. dat esta ei cacum. dic nob. q̄ su
mus filij. qui subuenit indigenti
bz. bn ēssy p alio cotidiano dixit
oratz ut necessaria ultiōri die cū
gratiarū. cū. n. spacium altiq̄ diei
uenit q̄ ob raz ī ip̄m sabbatū die oz
gratiā dicā q̄ p̄ dā.

Cp̄ncē pnie ad relenandū lagoꝝ
Cz pane intelligēie ad fugiendū errorꝝ
Cp̄ pane eucl̄ie ad implendū amoꝝ
Cp̄ pane glie ad delectandū saporꝝ
Cp̄ncē naē ad confortandū tedioꝝ

De p̄ in pb̄ sanctis postq̄ sedit ꝛc
de .2. etc. usq̄ . abauit illud dns pa
ne inte z inte. de z. io. ego sum
panis uiuus q̄ de celo descēdi. de ℓ.
io. 6. si quis manducauerit ex hoc pa
ne ꝛc. de ℓ. gen. z. misserūt uniq̄
tuj uestīs pane tuo Cz sic hoc q̄n
q̄r panem ex q̄bus ℓ sanctuaꝝ q̄nn
dia hoīe io. 6. et q̄r ut dic p̄ mā
6. nec pt duobꝰ dnis seruire .s. bo
no z malo io post petitionem bonoꝝ
Desup panem p amonone mali pūit. i.
q̄d scāg de q̄ dicq̄ dimitte tu q̄ hec
potatem dimittendi pecta nob. .s. pecto
ribꝰ debita nra. i. pecta q̄bꝰ nra obligāt
ad pena. huic. 12. stulte hac nocte
exigūt q̄m dimones animā tuā rapi
ent. Ez q̄ mult ad deū nimiz impet
re nec ē ut ita fiunt pano

no dimittit ꝙ rogat ꝙ no dimittat
aut lo⁹ impsona ee. 2 tūc no pūat
aut remissoz impetrī. aut nyꝑa p
sona 2 tūc aut lo⁹ & sīo remissionē
2 sic no pūat. aut de mi. 2 sic no
pūat. nec petit ꝯ se. 2 quia nec su
fficit ad salutē ꝑtoz dimissio si re
sidui poena. 2 sic cubat tepta
mihi filiis. 10 seq⁹ b. petr⁹ amonens
malū fut. de q⁹ dz 2 ne nos induc
as in tepta. dic de dic 2 si tepta
sentis fac nec ꝙsentia⁹ ut in ea ma
ꝓ ꝯdiat ꝓb ꝓta me dic 2 tepta mi
2 iacob. ꝑ ee gaū. exhibitute fecit
cū in nazaꝝ in adit tepta. 2⁰
aliud ē tepta. aliud ē tepta in
adē. a⁹ subia in tepta. a⁹ indu
n. tepta. madit qui ē pugna 2
ista duo no sūt ꝓta ꝓ matie ictu
tui. dicat⁹ i. decipi⁹ qui ꝓb ꝙsit. i
ducat⁹ qui ꝙsit 2 delectat⁹. ista duo
sūt ꝓta mortalia. & ist⁹ orans
ut dz & isto mundo cū eis no ꝑ
ibat nos ꝑ mortē. qz tales simt
dapnati. ꝝ ꝯ dz no ducat nos
in tepta. tlem ꝙ ꝙsentia⁹ ꝯ ne ꝙ
male dicta⁹ cū dicā 2 ne nos in
ducas in tepta. 2⁰ no ducat
tanta. ꝓ ꝓmissiue. ut dicam 2
ne nos ꝓmittas ꝙtize tepta. ꝙ
nec ꝓta. ꝝ libā nos a malo. et ē
1. petri. qui dic ſic dimittas ꝓta ꝓ
ta. ut caueam⁹ a fluxis 2 lubricis ꝙ
sentiā⁹ qd nob ꝓta digne⁹ ꝑ ihū. am.

Spūa scīa bona dies

nē 21. Dominica sacre ſp
tize tlem facium⁹ q one
bē. solū dz possit dare spm stm 2 ne
ꝙ no solū dz possit dare spm stm
ꝝ ecc hoies. na apli mīstra
ecta dabat spm stm. ꝓ apli erat
hoies ꝯ hanc pūt dare. mo. ꝑz
ꝓ. imponebat mana sup illos
2 accipiebat spm stm. in oīo⁹ dñi
ꝓcedit adante. ꝓ spūs sc̄a ne ꝓcedit
in apre 2 si⁹ ꝯ ꝛc. 2⁰ ꝙ spūs sc̄a dat⁹
ꝑ p mod impetrois 2 sic ꝯfirma. 2⁰
p mod inuocatois 2 sic ꝑdicatoꝝ
3⁰ p cordiales de nob 2 sic in ore
ne. 4⁰ p baptiſmale ablatoz 2 ita
dat⁹ in confirmatione. ꝑ spūs sc̄a dat⁹
p mod impetrois. 2 no 10. accepte
spm stm. ꝙz remisit ꝓta remis
sut⁹ eis. et aut ꝓ. imponebat ma
na sup illos 2 ꝛc. 2⁰ dat⁹ p mod inuo
catois aut. e⁹ adhuc loq̄te petro
ulta hec cadit spūs sc̄a sup oēs q audi
ebat uba. ꝝ 3⁰ dat⁹ p cordiale de nob
noz. bis aut 4⁰ cū orasset mota
ē loc⁹ in q⁹ erant ꝯgregati 2 repleti
sūt oēs spu sc̄o 2 loq̄bant⁹ uba
dei cū fiducia. 5⁰ dat⁹ ecc. ita dic
bto aug⁹ in ſli⁹ de trinitate. 2 q. de
magis nouū ꝓb. qui q. dz no ē q
dat spm stm. ymo ꝙ no dz ē q
dat ecc. nec. n. aliqs discipl⁹ eq
dedit ipm orabat q̄ ut ueniret
in eos q̄b manu imponebat. no n
ecc ipe dabat 2 ulti⁹ med cib⁹ cap
qꝑ ē cū 16. & ꝓius in fine ca. nos
aut ante hoc dnm possum⁹ ꝓmo
modulo cfiteꝝ aue ſc̄e alios no po
ssum⁹ & ut hoc fiat dnm ſc̄e eos aq⁹
hoc cfitem⁹ inuocando. ꝙ dz ꝓnse ꝑ
dare spm stm p mod ador⁹ 2 ꝓma
pati. ꝝ mag⁹ fuit ibi auct⁹ dicto ꝙ
ſic ut hoc no aut ut dō. 10 in eod
ca. 16. mr⁹ & ꝓius dns ihūs ꝙ

spm stm no solū dedit. Sz ecc̄ acep̄
ut ho/ ꝓterea dicit ē pleng gra 2 sp
tūs sc̄s. io potē mſi cā accepit q̄
dē ut ho/ cludit ut dē. et ſi aliqs dā
cēt quo ꝙ recepit spm stm. dico q̄
mo cetrone. bn aug⁹ vij. de tinita
te cā 2 ij. aut medi cā tue bnitꝫ
est xp̄s spūs sc̄s. qui ſ. ē in bap⁹mo
ut columba descendit. Sz mtllgibo
est bnitꝫ qđ vbiq; ētō totū est
mutō ligns ist⁹ abſq; dissimil. est
n. ut deus ē. qđ ꝙ ecc̄ 30. an
noꝝ hūg n. erat baptizatꝰ ē ac
pisset spm stm ꝑ uenisse vlbi ab bā
tisma sic sine ullo ꝑcto. ita no si
ne spū sc̄o. Sz mlt⁹ pt̄ dari sine
gra. dico q̄ impfte sic ꝑfto anno
bn aug⁹ vij. de tinitate c. vb. in fi.
p̄ vim est isto dono dt̄ ꝙ ecclesiaꝝ so
ri. dundit mi filios regni cum 2
filios ꝑdictos cine. dant⁹ talia p
spm stm. ſ. munā. ꝑ sine ꝙ ne
n̄ ꝑnt mſi gr̄a impetrat⁹ cuiꝰ spūs
sc̄i. ut ē. et dei 2 ꝓximū fruat
aīa tor̄ aſſumſit⁹ no tm̄ ſſe⁹ ad de
tāz. aſſ ḡ dat⁹ ē spūs sc̄o aplis. di
co q̄ apte 2 ſi⁹ 2 spūs sc̄o ac ꝑ dm ut
ofite nēs ꝑpha. d. ibi in themate
ꝓ̄ asumpti. ſ. spm stm. bn̄ dedisti eis in
q̄b vibis duo ondūt⁹ ſ. ꝑ. sua habi
lis dilectio amor⁹ gratuita q̄ spm
stm. 2 dico timor⁹ expulsiuꝰ q̄
bn̄ dedisti eis. ꝑ. onde 2cō q̄ spm stm
ve ē isto spū sc̄o posſig fuit⁹ q̄ gone. p
ſre melig 3 ꝑsona dr̄ spūs sc̄s q̄ in ꝑ
uil filiꝰ. q̄ ꝑ spūs sc̄s ē 2 filius spūs sc̄i
ē. 2 spūs. spūs sc̄s ē. io. ēi. vo ē 3. ꝑsonꝝ
dr̄ spūs sc̄s uil q̄ ē spūal uil q̄ ē sp̄
ualis aplis ꝑnis 2 filiꝰ dr̄ spūs sc̄s ꝑ

rone no aut 3 aut ꝑsonꝝ dr̄ spūs sc̄s
2 q̄ ē spūal 2 q̄ ē spūalis bn aug⁹ vij
de tinitate ca. ix medi cā. to q̄ tinitas
dr̄ spūs ꝑ assualitate. Sz tria ꝑsonꝝ dicūt
spūs assiatione. 2 q̄ spūalis ē apte
2 filius. Cꝛ q̄ ē bn̄ spūs sc̄s mittit ꝓphetas
dico q̄ no ꝓpte q̄ ꝑ missa duo. ſ. em
antacos abilla 2 magſtratus ni aliq̄
effectu sibi appato. p̄ ꝑ ꝓphetas no hz. ꝑ
vij bn aug⁹ 2° de tinitate vlta c. ult⁹
medii cā neq; sam cepit affectu &
mich ꝑ as ꝓphetas ꝓphetiā spūm corpa
lem. bn̄ lanio actū dēmostrat/ 3 q̄
ē bn̄ dr̄ mittē ꝑ ꝓphā. dico q̄ sic ad rom
vj. cuncta dr̄ diuisa ē in corpalia no
stra ꝑ stm stm q̄ dat⁹ ē nb. ſ. q̄ est
bn̄ spūs sc̄s mittit filiꝰ. dico q̄ filiꝰ
mittē apte 2 spūs sc̄o. ꝑ magſ ꝓphā
ꝓphe. q̄ no ſ⁹ ſi⁹ magſtratꝰ ē ꝓphe
tāz sibi ꝑtō. ꝑ ecc̄ emanat apte. no
ē. n. nā q̄ ꝑ missa abitāz ꝓcedat
ꝑ sufficit q̄ abbna. Sufficit. n. q̄ q̄b
ꝑ nntes beat adūtāz at adūtāz ſſ
ctum 2 cahtate mittit⁹ spūs sc̄s fm
io ysa. lxb. mit me misit dns 2 spūs
eg⁹. 2 aſ leo. ductꝰ ē ihūs in
deſto/ 2° onde sua nālis q̄dico ecc̄
q̄ bn̄. Xbs respio q̄ ſtis hat. ſ. q̄dicēs
ſ. mundat cor ab mūdicie.
Cꝛ° donat gaudiū ſſlicitat/
Cꝛ° dundit bona diſtrons
Cꝛ° fruat bonis ꝑ dilectōz.
Cꝛ° primo dico q̄ mūdat cor ab mūdicie
bn̄ 10 cl. 2° ſcdo ſ⁹ nos agim⁹ mūdi
2 nō dubiū ab oib⁹ mūdicijs mūdi
al mānamt⁹. 2 dato ūb cor nouū 2
ſ⁹ nouū dubo in medio um. to bꝛen dr̄
in ſmone. ſo in medio guudeo no
ce de hac stolla ut bonitate ſapiaꝝ 2

disciplinam adjstat' cū sto ꝓpha sc̄o
senes mtllexi · ꝺce q purpura rubꝺ
me mdut 2 lauoniby cpulis hilarau
mag' q plantatores ang'as rūsti
cas mtllexi aut ut mtlligere labo
raū fcha mhoc sps sc̄s talao 9mo
ra' 2 sic cogat ut ꝓhibeat' afame cuq
tangz alīq in mūdo · q strictq iste ꝺ
obit sordes nec hilarce p' meorce su
bito pmis · cui zpiō è sibi pna repelle
zpiūz è ordinare pna C° donat gaū
rcs · bn in xp̄o sps tuq bo' adjuq m
in tnez rectaz · bn bto bernā' in so
ne · bñ · mp̄o sl celebrā' stor' solepia
ꝺ to mag'r cui aq no buert ut cent
sti · ß gl'o fuere sti · si uenām' sancta
res · q to mag'r ipm sūfficatore que
mt honorare io · aug' in simone
bñ · post p'n' ueniat sps tuq bo' q sor
des abluat mentis sufficz C° dnm
dit rcs · io p' cor' te · alij q' dat' p'sp'
simo scte · v dnm · alij simo sapie
alij fides rcs · h aut ora opat' bnq
atq; ide sps dnides singlis put
mult · bn bto aug' no · n · singli ꝺ'
hunt ora pia dnidut' os heaut h ag'
in ib · & tnitate · c° 12. an med in
C° fuat rcs · bn adv · th · no · n acc
pisti dnm sustinui mtiora ß acce pi
stis spm in tiore mq' clama' alta
pr' · bn aug' in ep. de tnitate · c. 19. an
fine. c. mlta alia sūt testimōia sc̄ptu
rū q quotidie atestant' dnm de cc ssp'
stm in sc̄t' dat' eis q̄p eū diligere
deū · p' mgda epla ad p̄da commte
tu sps in me spera ut cogite qre
lle ut facia suade ut te diligā · osti
ma me ut te teneā custodi me
ut te ne perdam · 2° p'ncipale offi
cū sua stabilitas atq; largitas dialis q
testa · bn respio q̄ deq dat spūs stus
C° ad p̄ma sme dcōis bō corda bñ
C2° ad dcām eli aperuit bō corda
C3° ad primā hore pisio
C4° ad exultāda bmules addm oīsos
C5° dico q dat deus spūm rc̄s · bn aut' ut
de q̄ corda nouit testimō pibuit dans
illis spūm stum · sic & nob · n° dnēs m
t nos z illos fide purificās corda eor' · bn
bo bernā' in festiuitate · vi · mensi · ora mq
fiēs ut opleatur in nob dies penitē
tie dies remissionis · dies iubilei
iubiley z innouet nos sp sps sc̄s ꝺ
p primam cor'pale ad laude z gl'iam
sponsi cui ibū xpi dny nr q̄ est' ora
de beata mistica C2° ad dcām rc̄s · bn
io · 16. cū uenit ille sps ueritat' docebit
nos oēs ueritate · io bto bernā' in ser
simone sps paracletus dat' p'sens sa
luti' robur inte. hiemē sue q̄ ipe sps
reder spūm no testimō q̄ filius dei stabi
robur inte · q̄ ꝺ p nīz est impossi
bile p̄ mam è pole atq; facile. hiem sue
ut q̄p bom inte innocuas illi tribulas
ag'at è ecc̄l'a è merito ist' sps sc̄s docebit
te ora q̄ prosit ad salute C3° ad primā
rc̄s · bn 2° ad thessal. 2° reuelabit tūc ille
inīq' q̄ dns interficiet spū oris sui
bn bto bernardo in simone ad sps illig · sps bonig
spūs sc̄s fortis spūs dulcis fortis spūs misericōr
robustus asperas planas cor'pa puri fi
cans · q̄p mihi cor stabilis nec sim ne desistat
a mandatis sed bene faciat · stabilit · robustū
gaudiū intrinsecū desiderii exultatiq; ce sui
C6° dico q dat' ad exultandū rc̄s · io cor'
p' · q̄ uisit nos ab est · q̄ finit · debit'

pugno spūs in cordib⁹ bn̄ⁱ. bn̄ bn̄a aug⁹
li 2⁹. mo⁹ spūs sc̄ⁱ ꝯ singla tēptamta ſſ
glās dat uirtutes ut studiosa sapiaz. ꝯ
ebitudiez mittitur ꝯ tiozez fortitudiez
ꝑ qđ ezech. 28. ego inūtū in uos
spm 2 uiuet. 2dalo sⁱ nos carne 2 ſſ
extendā ub cutē 2dalo ub spm 2 uiue
tis. ſ. uitā etna. ḡm ub ꝯcedat ꝯ uiuā
2 regn̄ in scla sclō. amē.

Replēti ſt̄ oēs ſp̄ū scō 7
cepērūt loqui act. 2⁹ dnīc
ꝛes sac sptē
taley facit qđ. q2 ē mysō ē aplis sp̄
sti. ꝑ io ē si q2 p2 uoluit q fi⁹ redime
ret suā pānē spūs sc̄ⁱ ꝯfirmaret sua ꝯ
2 ubtōe. bn̄ dē p⁹ ante dilēt mundū qđ
no sufficēt sibi q musit filiū ad redim
nos. ſ. iunsit spm sc̄m ut illos in b⁹ ꝑ
sito ꝯfirmet 2 habitaz in eis. bn̄ io. 2⁹. sic
de dilēt mundū. ut fi⁹ sim⁹ bnūgeitū
dapet. ut oēs q̄ crēt in ip̄m habeat ſ
heat uitā etnā. ḡm hoānīg 2 p mhi
tacōz spūs sc̄ⁱ. bn̄ ḡ⁹ in mo⁹ habitare in
nobis. ꝯ ꝑfici in nob⁹ sūmā bitā
in alia. spm ꝑfici unita spūal. illud ex
usu auditu dignosti. ista ex tactu de
christū. cetera q̄ uirtutibus ℣ io est q2 ym
itat eis io. ihc expedit ub ut ego ua
ad p̄ ego abiero paclitꝰ no ueniet ad
uos. si aut abiero mittā eū ad uos
ꝛ ia simil docuit eos spm sc̄m. ī ym
tōe uoluit eos ut ex mutē de celo ut ex
dilige⁹ 2 ḡna. bn̄ ḡ⁹. 28⁹. omē in tua
dat⁹ spūs ut diliga⁹ ꝯ. qui? ex celo dat⁹ sp̄
ut diliga⁹ dn̄. sic ḡ una ē tās 2
duo p̄cepta. ita bn̄ⁱ spūs 2 duo dona
℣ io ē ut ꝑphē ī sp̄tē de isto festo ꝑhe
ret⁹ bn̄ 2⁹. leganꝰ ꝑphias. p̄ē p⁹. 8⁹.
Mute spm tuū 2 tabi⁹ 2 renouab ſſ
cie tyre. ē 10cl. 2⁹. et ē p⁹ſ cōfidz
de ſcdo mo sc̄o omiz cante. i. sc̄o ut
scm. ꝑphetz abut filly bn̄ 2 filiue bne
na ista die 2⁹. filie ymnes filipi di
acony mag̃ut ꝑphetiz⁹. et agabarꝰ
simo mg̃. 2 uiuentes bn̄ mysones bi
abiut. nā paulo fiunt rapty usq; ad ter
tiū celū. scptes un scptia scpiabt. sic ꝑ
de bto p⁹. act. 12. qñ angls filiū ex de
cāe herodis. existimabat se uisō bi
dē. ꝛ ꝑphia ē ezech. 18. inūtū in uos
spm 2 uiuet. ē. 10. bē. 10. 2⁹. ego ba
ptizo uos aq; ille baptizabit uos spū
sto. 10 aplis mysō fiunt in sc̄o ygmo
ut zelo iustie cent sic ꝑphe pūti ace
si. bn̄ ḡ⁹ in omē. spūs sc̄ⁱ mobilis q̄ⁱ
apūt. q2 de ea q̄ ymia tāg⁹ 2 mia
sanctitatis leuitate t̄ngl̄ 2 zelo iustie
fit ace si. ℣ io ē ut ꝑhibet testiō⁹ ymia
die. testiōio pbiut. p⁹ q erat dē. q2
ni fuiss dē tale dono mutē no potu
ss. 2⁹. q2 erat resuscitato ma ho mortuꝰ
spm sc̄m mutē no p⁹ io mysa linguaꝝ
ignear⁹ bn̄ ḡ⁹. 28⁹. mo⁹. q2 dns dixit
plos 2 zelo iustōs 2 ubi cruditꝰ
uoluit redē forte linguas ignēas. aⁱ
sīficatone nouā fuerut mutatā ab
oib⁹ prius sin q̄ fuat ꝑphē. 10cl. 2⁹.
effuda sū nos q̄ñ mutā 2 mutabi
in aboib⁹ mānanti⁹ bn̄. bn̄ ita ꝑ sito
uocauit ymia dē hō q fiūt ēdificati q
multi ꝑuarent nō cent baptizati. hō
cepit ꝑdicare 2 testificī cōia ymnis
2 ꝑnapib⁹ ꝑphis mdis sacrōdotib⁹ ge
tilib⁹ sup̄uenit⁹ h2 cent⁹ discplis 2 ꝑphis
q ꝛ⁹ erat dē si q bn̄ hō p⁹ gūtit ad
ꝛ⁹ta mlia hō. hō cepit apli log na
rās lingis. ut mi ap̄ut ūba the⁹ pli⁹
replēti ſt̄ oēs sc̄ⁱ. lingis ub tu dē spm
sto oīdit.

℣ q ē cpiosꝰ 2 magⁿ hūane q rep. s. o.
℣ q ē ꝑaclet⁹ 2 magⁿ cuctē q l. s. s.
℣ q ē ſnūcios 2 magⁿ cuctē q cēlo
℣ q replēti ſt̄ oēs os. n. fiūt hodie

repleti sūt. 1º pace 2 concordia //
2º amore 2 gra
3º benignitate 2 benuolentia
4º pace 2 concordia, na tanta fuerunt posse
spm sctm receperunt q oia erant in eis
oia. aq; e. mansuetudis aut ccepe 2 cor
bnu 2 alia bna q̄ ascēdm ccp; q possidebit
nē sm ce dicebat. q erat illis oia 2
sc̄a. nec q̄sq̄m egen erat inī illos. 2º fue
runt repleti spū sco ad vo. q. dicebat apli
ḡs nos scripsit a tanta tribulac angu
tia an pstcu stīa. an fames an nudi
tas aut pcim aut gladius cent. sed
q2 nec inta nec mors nec angli nec pnā
nec ītitia nec vsuca alia possit nos
separe a caritate dī q ē in xpo ibu. 3º
fuīt plen bnone. na huiusmodi. s. mas
spū sti. q. s. pma mortalia. s.
1º ēt tiorem gt̄ superbiam
2º pietatē q̄ mundanā
3º iram q̄ vanā
4º fortitudinē q̄ pigritia
5º ḡsilium q̄ auaritia
6º donū intellect q̄ gula
7º sapiaz q̄ immunditia

Ps. dñi timor. timor. n. dñi ē. eccl. 25. ab
ho. ēt. ecc. i. q sic timor dñi ē. no potit
insistere. 2 talis timor expellit ab hoie
superbiā. 2 ho apli recepto dono fuerunt
pusillim. 2 opprimebāt tribulat. 2 pau
pt. ecc. 11. q̄s misit. 2 ego no misere
mo no sunt mundi. na ho p̄ma mūdi
est immūdi. 2º fuerunt scien. sna. n. dei
abstīe ab amalo. 2 facē bī p̄ exercitiū
sūtis dei. cognōsce ppīos ce di filios. 2
des regnū celest. 2 sic nra. na. n. sacie
te ēt eos hēre. dñi. ait. ps. 118. q̄ mag
fīm suo reg erit indigus. 2 attamen ait
dñs. e. fortis. 2 tanq̄ n. fortitū. deleat
eis. spūs sc̄i. q. n. timebat. aut erat de
biles. 2 no pusillanimes. q. no audebat
loq; nec ypm. ostīs. bis. bis. aug. mori
apl. aut ḡles. na. fuī. duplices. ante
adventū dñi spūs fuerunt si
mp. ḡles. post adventū vero ch. fuer
sunt fīm. ostīm. ecce ite pastor. ce. per
ōpte. debilem. ipte. q. fortitudis. an hu
aduerte fuit. anala hostiaria. 12 sista
dicat. dna. n. milies. note. pcussi. dic
mon. timuit. unde negauit. 2 tue pe
negauit. in tna. q̄ dat. q̄ stitela. mēte
ē. ne ille tate fortitudis. ēcles. p̄. aduc
no. exīstat. audia. sit. quieti. in ratu
atq; sencos. certis. diuina. aplis. nec
in. note. ihu. loq. debeat. pe. magr. aut
mbit. obedire. suo. magro. q̄ hoīb
2 se. ecce. gaudz. pe. in. tribulib. q̄ ant. in
timuit. 2 q. p̄. anale. note. ingressu. timt
p̄. adue. spū. unte. pīm. reg. p̄imt. // q
ḡsilium. ille. hz. istud. donū. q. erat. tyena
p̄ etnis. sic. facit. religiosi. ecc. ḡsilium
dei. ad. e. vade. a. tuis. oia. q. hes. 2 c. et
ev. eo. q. ho. renunciat. oib. q. possidz. unde
anaiaz. q. t. bat. hoīes. pui. zh. exturbat
domū. suā. q. serua. auaricie. domū. s. q
sue. 2 aie. sue. 6º. donū. intellect. ille. hz
donū. istud. q. hz. intellectū. p̄. gratiā. q. no
mueit. sapiē. nec. delectat. nisi. mb
spualib. sic. moyse. 2 ieremie. 2 cat
erant. in. audiendo. simoc. 2 ostīm. ist. cat
mentā. 2 istud. donū. curat. primo. quā
q̄. hoīes. gulosi. no. delenā. in. ist. s. abs
tinets. ḡles. fuīt. apli. s. sapiaz. na. ti
tā. sueue. q̄. ob. simulabant. mdispnt
mbg. uta. ut. y. musat. eis. q̄. sue. 22 c.
dabo. ub. obis. 2 sapiaz. cui. no. potuīt. q
dicē. omes. adisdom. bn. 2 ista. dñm. ē. q̄
in. mundicia. q2. hoīes. immūdi. oīs
lic. 2 metalt. sunt. nec. dum. bn. dñi. his
oib. ho. pho. sic. mathm. spg. sapiaz. ne
gligenz. i. pīgne. repelit. spūs. intellect. dili
gentia. reabb. q̄. erit. spūs. ḡsilij. dimaz. p̄
denciā. p̄. ayut. mueit. sto. fortitudo. iustigi
tiones. fortit. retinebit. spūs. sapie. obtinue
ne. subtrahed. dñs. ce. integre. nō. s. mt

sp̃q pietat̃ huana flagitiat̃ cle
mẽt indulget sp̃s tuor̃ & mundã
ignaꝝ ad ardẽt de quo quid rbne
repletꝰ Ꝙ fuerũ plen leã 20 sol̃
na hoc intellexit sp̃tãs 2 mist̃ia ia
xpi. hoc hinit illius qđ & eis ynm
par mdie accessoris act̃ 1° iohnes bp
tizabat aq̃ uos aũt baptizabim sp̃u
sto no p̃mittos hos dies ab illa
die 2 trit ceteꝝ bigmi mẽ hoies 2
mlieres posset st̃ illa dmo ubi
dꝰ fecit cenaꝝ. 2 hoc 3° fiũ ẽ repente
& celo sonꝝ act̃ 2° nauis istoriam
festi. ut dicat̃ 1° act̃ 2° repleti sũt
oes sto 2 loq̃t̃ cet fit una ubiq; &
Ꝙ 2° principali dixi qꝝ ẽ p̃nos 2c sp̃s
n. fuit sic 2 deꝰ cator ei⁹ ab ẽ celi 2
t̃re 10. 2° sp̃s ẽ deꝰ p̃ls 2 3 p̃ mitti
tute. anoꝝ dmi nr̃i ih̃u xp̃i. q̃ ꝑcedit ap̃
ris. no p̃ ap̃re nisi originali & eq
liũ abundãt. mp̃t bine bmo posse
bna potestia ispirata. bñ bti aug⁹
sup 10 onia. hoc dicit sp̃s sto est ma
gne excellentie qz magis excellenaꝝ
posunt in apls. bñ bti aug⁹ mcpta
ad uolustiam mplẽ apli sp̃s sto
loquẽte repente linguis oim gentiũ
arguunt fidei errores 2 dicant ui
tate exortet ad pmia polliceꝝ in
diuigetia p̃ditaꝝ no ꝓhigiosis sig
nis cenaa substãt. bñ p̃ eoꝝ 3. nestis
q̃ teplũ dei est uos ut sp̃a sta habet
mus Ꝙ principali dixi qꝝ ẽ fructꝰ
qđ 2c. nrm. ni erat ut q̃ aibꝰ nasci
mlti p̃dicãt̃ habuit sumere oia gnia lin
guaꝝ. 10 fuit bona qꝝ si mbno ydio
mate loq̃t̃ os mtlleret eos dicꝰ q̃
sic 2 strebat 2c loq̃ aibꝰ linguis 2 loq̃t̃
bno ydiomate os eos cũ qui rebant
Et replꝰ q̃ oms loq̃tant̃.
p̃ audant nr̃ timeant
2° instant̃ ut nolebat
3° ardẽt̃ ut moneat
4° p̃dent̃ ut nalebat
p̃ dicꝰ q̃ os loq̃la audant 2c. bñ
dic sp̃s sta paulo act̃ 18. noli timẽ
s̃ loqe qz ego tec sũ. 2 act̃ 2. nõ po
terat resistẽ sapie 2 sp̃u q̃ loq̃bat̃ &
3° ardẽt nõ ardere possũt ulla q̃ ten
fiuã ꝑfectũ. 10 aput nr̃os ignẽ
bñ bti aug⁹ sup 1° ubi act̃ 2° apuer
eis dispte lingue tanq̃ ignis sedit q̃
nigneis linguis sp̃s sto aput
q̃ eoꝝ replenãt linguis ardẽt pa
rẽt 2 loq̃tes. 4° p̃dẽt̃ no ulla tumosa
s̃ plana 2 ꝑficua. 10 p eoꝝ p̃dicaũe
infideles ad fidẽ q̃ mitebãt̃ p̃uoc
ad gnaꝝ dꝰ. bñ dicebat̃ apls act̃ 2° q̃
audiuig 2 uidig no posuig nr̃ loq̃
dic q̃ thema mtꝝ repleti sũt oms
sp̃u sto. de ista aũt emissione sp̃s
sti facto aliq̃s gons. p̃ ẽ q̃ die fiũt
missꝰ 2 dico qꝝ die diuisa na tali
die angli fugiũt ẽati 2 ista die &
mcp̃ mudo ẽatꝝ. 2° qz tali die ymꝰ
fiunt nataꝝ 3° restigit̃ 2 4° sp̃s sta
fiũt missꝰ. 2° qꝝ ẽ q̃ hõ fiũt missꝰ.
dico qꝝ hõ tue ẽre qz in illa hõ fiũt
hõ dicty de tarꝝ. 3° qꝝ ẽ nũ fiunt
missꝰ p̃ibꝰ neũs testũ dico qꝝ no
nr̃os cõli 2 missbꝰ & in missi
bꝰ sic nr̃. nã illis nõ nr̃os ignis
nõ nr̃os cohũe 2 sic & alĩ fiũt mis
sꝰ tui ad illos mussbẽ & apls mi
sbẽ 2 tuos mutant eos in 3i anno
ie 2 aliq̃s fecit ꝓphas alios cũaꝝ

Lectas dñi ihu sic ezechl. ⁊ sidrach p̄cs
nou ⁊ uetis testi. amos dñi. pet⁹ ⁊
paulꝰ ⁊ apt̄ ceteris fidi mtue. mp
let mach amos pastore. azmetatꝰ lt
litate ⁊ ypha. fac. mplet daniel⁹
abstmete uiuere ⁊ seruꝰ facit. mp
let dñi pastore ataristꝰ ⁊ psalmista
fiat. mplet pe⁹ ⁊ eccl̄iastore pastore
ecte fiat. mplet paul⁹ pfectiue ne p̄
dicatore fac. mplet mathi⁹ publi
canꝰ euāgliū fac. ℣ go ē mathi⁹ ste
mat. missꝰ ē sp̄s ⁊ dicꝰ ꝙ m gr̄a p̄
mssꝰ colubre. na colubra assimilatur
spūi scō ypr̄i eius ypr̄etatꝰ ⁊ p̄s. ꝙ. gemit
⁊ spūs scꝰ fiat nos gemere p̄ta. ℣ ca
ret folle. ⁊ sūs scꝰ fac nos sine folle
malicie. ℣ fac mihi in fo⁹ amplꝰ
ptre. ⁊ spūs scꝰ dirigit ⁊ doc⁹ nos. ꝙ
iacturis ⁊ dimgamꝰ uias mas intrcos
ad pligas ꝙ. ℣ aperuit mfoꝝ nub
ypr̄i eius ypr̄etatꝰ. na elenat ⁊ refrigat
⁊ dat aq̄. sic spūs scꝰ. s. elenat aias
uras ad dñm. refrigat nos aperies
⁊ finaliꝰ dat aq̄. gre sue. ℣ m fla fo⁹
tus ē ita lenis ⁊ uent⁹ uite ⁊ spūs
s. alenat ma p̄ta tlē fac nos
dñi amore ⁊ ꝓxi⁹ uite sine. ℣ ap
uit mssꝰ ignis ypr̄i eius ypr̄etatꝰ ign⁹
n. ē ardēs luces ⁊ illūiat. ita ap̄li
finit in amore dñi ⁊ ꝓxi pietate
lucentes ex⁹ gñsacois ⁊ uiū p̄dicois
et eos p̄ficiant ut ire nos. adore ⁊
trinitati eos in amore celestiū
diū no aperuit mfoꝝ aq̄ ut aer q̄
tyre adhereret. ꝙ ign⁹ ille in me⁹ corp⁹
uiū stigmata p̄ methet. ℣ ꝙ ie in
fo⁹ lingue. aperuit sc̄ apl̄os ⁊ sc̄ipt⁹
mfoꝝ colubre. ro ē qr colubra ē tm̄ aial
lingꝰ ē ps. erat. ad destinādū ꝙ. ꝙ

plenitudo gratie mꝰ erat ⁊ tap⁹
tm ptē aperuit mist⁹ fo⁹ mus. tm ne
colubra fiat ue colubra nec ign⁹ ne ign⁹
ꝙ q̄da silitudines fiāt p angelos ro
fiāt apōnes. nūsse sē in mathia⁹
placere. ℣ go ē q̄ eccl̄es ypr̄iput sp⁹
stm. dicꝰ q̄ z⁹ uicib⁹ p̄. ad fidē ad
mna. ia. ℣ quotat. discipl̄is dedit
eis potatꝰ ut deficiēt remota uia
infirmos curarent. ⁊ p⁹ ypr̄iet⁹ ad
ypr̄iend⁹ pta. ro ꝙ. misit illos ⁊ dixit
eis accipite sp⁹ scm. q̄z ypr̄iuit pta
ypr̄iuti eis ⁊ q̄z ypr̄i⁹ ypr̄ia fuit. z⁹ p⁹
acc⁹ sic hic. ℣ go ē ihc. inde p̄t
p̄ ro ē q̄ sic die ih̄c. q̄ inoyses edixꝰ
ppheticē & expto desiderat de mfoꝝ
ihc in mōte signari. sic ista die de
siderat spūs scꝰ mfoꝝ ihc. ⁊ ro ē q̄z ta
ptm redeat⁹ libati ⁊ spūs scꝰ libid⁹
eos a fur⁹ diabli. z⁹ ro ē q̄ equis
reuitis ⁊ redeat⁹ eis libertas ⁊ apli
cꝰ finit crucifixi q̄ erant hostes xp̄i
celesti. ℣ go ē q̄ nūsse fil⁹ missꝰ di
co q̄ p⁹ discipl̄is oratiꝰ act⁹ ro. cū
orassent motꝰ ē locꝰ in q⁹ erat congr⁹
⁊ repleti sc̄ os spū scō. ℣ p⁹ dicatione
audiētiū act⁹ ro. adhuc loqte pe⁹ ce
dit spūs scꝰ sup omes q̄ audiebat uiū
z⁹ inanu⁹ imponetiū act⁹ 8. imponebat
manꝰ sup illos ⁊ accipiebat spūm scm
ro salūm. bap⁹ respondetiū. ad ulnū ba
ptiz⁹ eos in nōe p. ⁊ fi. s. s. ⁊ q̄dū
⁊ bap⁹ finit salūs ē. q̄d no p̄ fi. sic
spūs scꝰ gre. ℣ go ē q̄ sup fluuiū
situs spūs scꝰ. ⁊ dicꝰ q̄ ro. q̄ ihs apl̄is dedit
p̄ q̄z nob adhuc at⁹ p̄ces ro nota⁹
p̄ticip⁹ ⁊ adhuc at⁹ bn ih̄c p errore
delingrauit mūcer at⁹ p̄ces. ro. q̄ nos

ꝯsolat⁹ io dz ꝯsolatoꝛ bn ꝝ nob ꝛci
ennly de ꝓmo i cene ſtam dat de ꝗ ſſe
mes reſtp ꝯsolaꝯ ꝛ ē dce bn ꝗ ñ
ſſs adſit corda audictuo oꝛoſ eſt
ſimo dono⁹ ꝙ ipe clarificat mtllm
ē ē ref ge i oblita ad memoꝛia re
uocare bn ap̃ no potuiſſet hec mem
na omz ũbz ꝛ miſi ſſs ſti ilt. ꝙ qo
ē ſt ſt ꝓna inſtin ſm dm ꝙ ꝑ
eſt ꝑſup⁹ de duna una ſ ꝓna conu
tet. credes ꝙ dz no pmat te ꝓmo
ē ꝙ ſpm ſtm. ꝑ io ſ. ē ꝓm ducē ad
moꝛtz. ꝛ ꝓm eſt deſpatio & dna
ma e gen maioꝛ ē imgtas mea
ſm ut uelagmeꝛaꝛ. ꝛ ꝓm ē in
ude ſine ꝗre ciuꝫ ẽſtaꝝ & bono
ſpuali alũ ut ude ꝙ dicebat io 12.
ere toty mũdy p ipm nad ꝛeſ
pe ē ofuſio ducis ad moꝛte ꝙ ē in
puꝛo agnte uitat hat ude nr
puꝛgatu erut bibebat. nappin nr
ꝛacta fuerte ꝛ dicebat liue qi mſel
zebud ꝓnce demoꝛ eiꝫ demoa
io dns ꝙ ad 12 ꝙ ũz dixit ubiꝙ ſm
hois remte ei. io. qo ē ſſre no ſta
ti miſit ſpm ſtm. ſz p̃ dies. ꝑ p
ē ut apli remuſe ꝛ ꝯmunia ſe ap
tos ad eiꝫ aductu ꝓuert ꝛ ro ē qz
hy ſpm ſtm ꝛcipent ꝙ dre ꝑcepta in
pleꝛt. na hy tale hre ꝛcepuit gꝛaz
ꝛ mſuꝝ gꝛa ꝙm nob ꝛcſ.

Uixerunt in mũdi
io. ꝛ Honores ꝓ ſſp tale ſi
nut goz ꝗre deg nota liuy ꝛaſſig
t gduplex ro ſſre eſt liuy
Ep eſt ꝓpꝛ ſm diſſinoez.
Ez ē ꝓpꝛ ſua ꝑtractone
Ez ē ꝓpꝛ etnale gꝛiaꝝ

Ez ē ꝓpꝛ ꝑſcale inſpiraꝝ
p dz liuy ꝛcſ. na ſic liuy diſſa ē p
tok ita dz p tõ mũd na alqz ē. bn
bta aug ad bardanũ. ſz dz ꝙ cuta
diſſa ē ut no ſit ꝙli mũd. ſz ſta
ẽatue mũdi ſic labore ꝛpes ſme
onẽ gemes al gmes mũd no tri
p ſpaa lonz. q. mole diſſa ita au
m mẽ mũdi ſtr ipe dimidiꝫ ita p
tõ toty ſz medio toty m nullo gtez
lonz. ſz inſe ipo ũtqz toty ita ꝑ ita
ſi ita ſſs ſta ita ẽtas bn dz. io
dic ꝙ io. 18. ego liuy uery mmũd
2 dz liuy ꝛcſ na ꝛ hic mũd illua
uit ꝑdicãne io dixo ꝑ. 2 act 26
c mete apire oculos eoꝝ ut gũtãt
a tenebꝛis ad luce. bn ꝑ. io. ꝑ. liuy
ē ꝛ tenebre my eo no ſt ille bn bta
aug mli ꝛ ſolilo⁹ oliu ꝗm bide
at thobias. qm oculi clauſi ꝛ dicebat
ſm mea uite. oliu ꝗm mũdebat ſa
ach mltꝫ qm caligantiby oculis filio
ſuo nappabat. oliu ꝗm mũdebat
iacob. ſt mtuta dicebat ꝛ filii ſue
ſuis ꝑdicabat illuiare. oliu mea
illuiaco ma illuiare mgt hui ꝛcio
ꝗ mteriebꝛe ꝛ umbra moꝛtis ſedz. ꝛdi
rige pedes eiꝫ mea pace ꝑ ꝑ moꝫ
dia in bia tribulatõis ad inyablis uſ
qz ad dz moꝛte io iob 18. ꝑ teñbꝛs
ſpo liuy ꝛ dz liuy ꝛcſ. qz gnãnt ſm
ut liuy ẽtna liuy ẽtna io tata eã
limꝫ & liuy dñs uery de dz uo. io
dz liuy io. 9. ꝑ dns in mũdo ſto
liuy ſti mũdi. io bta aug m. 2. li
ſdli dz ꝛ conſiu te dns ꝛdemꝫ nr
alnꝫ ꝑ ſm dz bmyrd creatoꝛe ſalua

tore 2 redeptore nrm 2 toto g huiam
gnis exp̃re gemt̃ aut ola ſcā lu
me de lumine dm uer̃ de de nō. e. x̃o
de lux 2 et 2 iſto m̃ de ee lux ſpūs ſcs
abūdāt. z. ſplendor eī ut lux et. bis bis
aug⁹ in. i. li. ſolilo. 2e. conom sm
ſpm ſtm pr̃s 2 filiū ubiq; p̃sētē
g ſcāle 2 coēternū p̃ 2 fi. e. pacificū ad
uocatū nrm 2 ſrēdm nrm ihm x̃m
mediatōrē ſue deitat̃ 2 ſue aplōs in ign
eis līguis apuſti q̃ os ſtos 2 electos
di tue gre munē de quſti 2 opa ip̃ba
ut enarret ola mira regni tui tu
uā lux magr̃ ſpm ſtm uitat̃ ſic
g⁹ impl̃e ē placē q̃ p̃cep̃t apr̃e ihūm
2 fi⁹ eī ihū x̃s p̃cedit n. apr̃e p̃ filiū
ut lux ueīt ī mūdū bis de 10. 12.
ego lux uēi ī mūdū 2 ita dic 10. ī
ūbis nr̃i the el pāsū lux uēit ī mūdū
ī mūdū ūbis ta de ſpū ſto ondit

Ꝑ ſplēdor ē nal q2 lux

2º amor patnal q2 ueīt

3º fecūor ſpūabs q2 ī mūdū

4º ondr ſplēdor ſuo ē nal q2 ſua-
nā lux ē 2 ſpūs ſcī ē ēt.

5º gaudiosa 2 magī tulor

6º radiosa 2 mūr ſplēdor

7º fēt me donada cōſtant

8º dola fo fo2 madalo ſolēptamēt

9º g⁹ ē gaudiosa. q2 gaū 2 letaz ſtat
diuſ. 10 nota pactiū i. ſolatōr. bis
aug⁹ in e ſimone de fide pactiū de
ſpō ſcā. ꝓpetis opis eī exp̃m̃ pa
ctū ūbiq; ūne ē. q. latie de ſolā
tor 2 bis p x̃m adūſ plos mūt in
os tbulatōes ih̃ p x̃m ofessione
erant paſtim 2 ſb li. z. de ūb dm

c. b. magī ē mia dm̃ q2 dom̃ aut
ēle ſibi. nā dom̃ eī ſpō ſcā ē ut
g⁹ amas eū dicit ī te dng ut amo
re ſm̃ mūtat mte acendat tpl
lucet te lucata n. ē mſto cor̃ q̃ di
p̃gīng pclitam̃ ꝑ in his ſup̃ang
p eū q̃ dilex̃ nos. ista aī dlīm de
ſpū ſcō ē. 2º. q radiosa illūiat n. me
tes mas. bis gg̃ in mo. ſpūs ſcs mou
ens memoria mor̃ uolitate 2
mor̃ mēz. n. mīma p̃ alia ītra cr
rēd posidz iuſtū pati p̃ſidē ꝑ ſtatū
igne ſubti me cōſtrctōis exuit ſpūs
dulc 2 ſuauis ut de ſpū dica q̃d
ſcīb 10. p̃. erat lux nā q illūiat oc
hoīz ſtrente in hūc mūdū 3º 2 t.
nā in ſta festa apli intlexīt q
ceſſant lex moſaica 2 p̃ māpit
pu p̃dica 2 baptizare xp̃i cui oīb
lingīs 2 ſic moſuca drebit de ſmūr
ex amore. 10 od ſpūs ſcs diffuſ ē ca
ritas dī i cordib nīs 2 c. ſm bis ag
ſic 10. omā. dō. ſme ſp̃s ſcs n. x̃o dīl
gē n. eīq; madat ꝓua posīg mtlīg
mg eū hre ſpm ſtm qm diligīt 2
hēnd mēz ut plg beat 2 plg hend
mēz. 10 pb. emūte lucē tuā 2 ūtā
tuā. 2º 2 ce. dic hīane. q2 cor. q
cepīt de ſpū ſcō. iſte aut q cepīt de
ſpū ſcō p̃dicāūt apli p eū fortis eū
p̃ cēt tumūdi. bis q̃ ſ. lē mo. ē ch.
no milli p̃ dom̃ ſps ſcs ad uitā ip̃ m
fluūt. ſue carnis eīq; ut ūtūtis
bq eīcat ſlor̃ q2 mūdīcis cor̃ut
cat. nīlq; tīs ē q ſme culpa tīnſcat ſil
ſcē cene corruptois ꝓcat. bis p̃ ſm
hūanū ul apli ql̃ potuīt die aut
2º. eō ſulſit me lux cop̃oſa. 2º. p̃ī

ondz ꝛc. qz bn ꝛ repio q ſp̃s ſcs bn
Cy ad plandꝫ mꝰ ſua deitate
Cz ad liturgiedꝫ nob amoꝛ ꝛ cap̃ re
Cz ad remouendꝫ nob maz mḡre
Ce ad mſp̃nandꝫ nob ſua p̃ſtate
Cpmo ueit ad plandꝫ ꝛc. bn 10. 15. cu
aut tenit pactū q̃ ego nra ut
apze ille teſtiõ p̃hibet & ne. bn bn
bn ſp̃ cantica. c ſ. pactū ſpo ſcs
dat pḡm ſalut ut ut ſpm ſpm no
ſc. q ihc ē fil dr. robur nre ut qd
p maz ē nr p̃ qm cu ſit p̃ ecc fa
cile fiat lione ſcs. ut q̃ bom mtr
muerũs illi tbuas aſ oc lr ē. 2o
ad ondꝫ ꝛc. 10. q. cu uenit ille ſp̃
uũtat & cebit nos omes uitate bn
bn aug in 2m̃ mal ſpo ſcs q ſingla
tepta ẽ rudit. nra dat ō ſtlitas ſapi
enaq ẽ ebitudies mlitie. z ad az
qnꝺꝫ ꝛc. bn 10. 16. cu uenit ille ſp̃
arguet mudꝫ & p̃m 2de mudio. bn
bn bei ſp̃ cant ca. c. q. ſpo ſcs mlti
p̃hy dr. qz mr fil optat occt n. ad uſi
ad nnatiõ ad ſalutẽ ad auxiliũ
ad ſolatiũ ad ſeruoꝛ ad uſo mte
bonis ꝛ mal. cria bõ hnditatiſſima ẽ
bries miracls miſigms ꝛ ꝺiuinis
ad ſalutẽ gtõ corde ꝛferut ad dñz
dñ ad auxiliũ cu oi ꝯſolatione
adunat maz mſm̃ ad ſolatiũ
tuo teſtiõ p̃hz ſpm nr. q̃ filly dei
ſnq. ad fuoꝛ cu m cozdiby p̃ſtis
p̃ſtm ſrbemeng miſp̃nat lelut rex
capr a ſtendr ut no mſſe filly dei
ꝛ ecc mibiacly gliem gtumbaz ad
gſtaz ꝛpnatõ. q ad mſtrnd ꝛc
bn 10. 16. nſi ego abiero pactū
no ueiet ad uos bn bn gd ſp̃ eze
p ſti ſp̃s ſeptifoꝛz gnaz aditu mte
celſti ꝓmeuit p amoꝛ di hiſus p
pietẽ ſtudiũ miſiaꝛdie. p ſtiaz diſti
p mentẽ ſcꝛutinie libꝛi. p oſiliũ cap̃
p mtitudz ꝓuida. p ſapiaz mãſuetu.
3o p̃n ꝛc. qz i mudꝫ mudꝫ n. oꝛtu
na ad mudꝫ mar ē
Cp tumdꝫ p ſuꝑbia
Cq luudꝫ p mudia
Cr tbidꝫ p nauidia
Cs rapidꝫ p auaꝛitia
Ct moꝛbidꝫ p acidia
Cu fludꝫ p gulꝛia
Cx ſꝛdidꝫ p raſtiñitia
bn p̃ hz tumoꝛe ꝛc. bn p. 10. 2o. oc
ſꝺ ē i mudꝫ aut ē ꝺcupia tazmꝰ
aut ꝺcupia ocloꝝ. aut ſ-bia mte
bn bn aug li. 8. oſeſſiõ ꝺamatoꝝ
mudi ē ꝺizꝝ gna mlitiat. ma ue
ec ꝓtit ſꝛeb in mudo ãm ut am
n mudi ſit ui q̃ fragle mudi ple
ꝑclis ꝛ p̃ que ꝓcta ꝓuenant ad
maiq̃ ꝓctm. ꝓcat h oia ꝛdimitaꝫ
hiũ ꝛ mania ꝛ tuſſiraꝫ nos ad
illꝺ ſolꝺ mãſtꝝ ecc q̃ fine no hnt
bita h nupa ē. moꝛs ſubit. a ꝛp̃i
ꝛ poſtea ne gliã ſupliã ſtumda ſt. 2o
luudꝫ. bn anbo ſic p̃ũ q̃ ē i tms
que no mſlanz libid. no auaria
ſtunkz. nũ lana ꝯmiez. no liꝛiuꝫ
decolorz. ſi ſtnz anbito. no macter
i mudia. ꝛ no rogat ca ſolicitz. bn
10. ui. i mundo p̃ſtura hec. ſ. oſidꝛe
qz ecc uiri nidꝫ. bn bn ag inḡdaz
ſone. ette ruinoſa ē mudꝫ ꝛ ſic
ama ſic ſi dulc ett. o in mude

alpy
gac

mmude teneb̄ pacē q̄ facēs si cōm
res. q̄ facēs dulc̄ si amaritā mētuꝫ
c̄ 2 cf. bn p̄. 10. ulti⁹ nūq̄ pritq̄ ē i mali
quo. bn bt̄ ag̃ h̄ mundo no tenē no
dolore. no labōre. no pfectā mp̄e ē
ß plimo mtē q̄ tāq̄ expectatoz q̄ tio
re ḡāt pacīat. ℔. 2cf. bn 10. ℔. pace mq̄
do ub pace relīq⁹ ub. bn bt̄ aug⁹ in
tā hui⁹ mūdi aptatē hūt uāz 10 dūt⁹
aut flāz cozzmptīe labōre mozzmp⁹
nitat⁹ duz labōre tenēdi ḡtē. ꝑ plā
na 1 mplē. sz̄m b̄tū⁹. 6. 2cf. bn bt̄
ꝓp̄ī ī q̄do oīa tā cozp cozdib⁹ nūq̄
ḡrunt 2 ad hūc m bīs cordib⁹ flozz
uāz mozs ātēp hūtq̄ uāz dsplace bndi
q̄ pau⁹ amaritudīe replēm⁹ tri tacñ
les gaudie amaritudies amam⁹ fu
gīētē sēm⁹ lakēu mhēmq̄ 2 q̄ labē
tē retinē no posūq̄ cū ꝑo labīm. q̄m
dētē no tenūq̄ ꝑ 10. ſ. oc q̄d nūm ē
cy do uāc ī nūdo. ℔. 2cf. bn 2 ꝑt̄. 2⁹ si
n. fugiētes cōiūamies mūdi. bn bt̄
bem⁹ mūdo clamāt e⁹ dfīcia. clamāt
caro ey cōtēptīcia. diabl̄ clamat.
ego decipiā ꝙ⁹ nō dt e⁹ pfectā ī celes
ti gl̄ia q̄m nō credāt ipē dī sēm sēta ſ.

Hoc nubiorum

dūctores sacē sēp⁹ tlem fuerunt gō nez
bē⁹ & dāda ele⁹ sit p̄ceptū 2 uz q̄ sic
p̄ 10. 3⁹. j. hūt sbam hūq̄ mūdi 2 uūz
fūpiore sūo⁹ mūtate ḡte 2 clausū
usta sua ab eo q̄no cōcitas pris ma
uz m eo. q. d. nō mopt̄ na remāa⁹
2 dare cūta q̄ possūz ḡsily ē ꝙ nō p̄cip
pmq̄ ē exptē facīēt. sēm hz ſ ipſum
uicīo 2 uestīno ḡsidat. uūtatib⁹

p̄ 2 stat⁹ 2 no ſ⁹ p̄ritoz stā ß ſm ca
q̄ plabē pīn. o cūnē 2 strēgt⁹ o cūnat
10 dt luc⁹. 6. q̄d sc̄ē date ⁹ eccl̄ie. bn
ba ſto fameha ē pānis q̄ nē tenes
nūdi tuyſca ām tā ī gran fuas di
stal⁹ calc̄ē⁹ j. apīd te marcesſit. m
digent⁹ arḡē⁹ q̄ possides q̄ ꝙ⁹ mūna
nūb / 29 ca⁹ ē exptē reapīēt. q̄m ſ pau
uigēte ī mūtate 2 nō apꝑt bn ſ ſta
possūt nī p ecclēsiaz ūstq̄. ēte iste tem
le no ſolū & ſ ſtuo ß cf. de nouo ūsti
ſtuī duo tā ꝑ mſsōne ē q̄bꝫ fuce ecclē
ē nūas 2 p̄ceptū / 2 repto q̄ ⁹ dūt
nos mone ad facīēd̄ ecclēsiaz.

C⁹ ē copia ꝛ / tpalīo
C⁹ ē remissio pīoz / nīcalīo
C⁹ ē q̄ſ ſāc / dūoz / ſtūoz
C⁹ ē pdīta⁹ dī mmortal

dep⁹. pū. 28. j. dat paupi no indigebit
bn pcauenas ē q̄do ſmoe mang /
paupis gaz apbilacuo ē ꝙ / 2 q̄p̄ p̄ q̄
⁹ acceptat. da q⁹ ho pauꝑi tūaz uitan
pias tē. da mundū ut acpias ꝛc⁹
da ꝑtē ut acpias tō. da pauꝑi 2 hēb
ubi q̄ p̄ dſtās. 2 q̄p̄ pauꝑi no ꝺ⁹
alig hēbit. 10 ⁹ luc⁹. 6. date 2 dabꝫ ub
3⁹. q̄pluc⁹ gl̄iaz 2 cf. bn pū. 21. j. ſc⁹ mu
ſicordia 2 uſtuaz ī ueit gnaz. bn aug⁹
de ūbis dñi mſmone. xij. dē ⁹ da m
eo eo q̄d dedi tibi. de mo q̄o da 2 redde
hūſtime largitoꝛ fac me debitoꝛe
hoīz te fenātore. tpalīa m dat⁹ etna
ē redde 2 me ip⁹ ē dat⁹. 10. ⁹ m. ſ. cf⁹
plū acquiret / 2 mtū etna possūt debīt⁹ 3⁹
remissio &lic⁹ / 2 cf. bn m. ſ. bn mu

Lho ꝓ̄ parabola dī nō reſert tuc ꝺ̄ eū tēp
tacō carnis inbuiſſe. uīno aī ā ſcrīs
ꝺ̄ tēptacō fac̄. 10 uidicū. e. mīemorīs eſ
tote moyſi ſeꝛui dī q̄n mīat amaloch
aſſidēte ī p̄ꝺicā ſilā. ꝙ ꝺ̄ bn̄ leuī. u.
ſti. eſtote q̄n ego ſtē ſm̄ ꝙ poſuīat bꝛas
aīas. bn̄ lit̄ ſꝛ cāt̄ e bugulēt̄ gētiū
ē bugulēt̄ deuouētis / bn̄ſ̄ pꝛetā ꝙ
pūgit̄ dolore facies. ē tēptati dolore
lingue. ꝙ ſanati morbū expleſ. 2n
cardy ſc̄ daniel. li. 2. ꝙ ē a ꝺ̄ deuot̄ ī
flūda met̄ dlcō. bn̄ ad gala. e. eſtō
ſic ego. q2 e ſio ſic uob. ⁊ 2 cl̄ adhoc
e. eſtote imuice leuīg. bn̄ bn̄ aug̃ &
ūbis dn̄ dicte aīs no mūd filiū
tē nō cūta iuſſibꝛia. mūſſibꝛia ſāc
no mīpo mūdo. mīabꝛia facē. 2mī
tuos ſuſtūle. ch̄ dīt̄ ꝙ q2 mūt̄. 2 hn
mīl corde. bn̄ ad ephe. ij. mutacōis ad hmī tra
dī. eſtote ſic filly lūm. ſ. 2 cl̄. bn̄ ad ephe
phe. ⁊ eſto mūce benīg. bn̄ bn̄ hꝛ
ſimone. e. ſuī q̄da mītes ſ ꝺ̄m ī
dic̄ eis nl̄ ag̃ ī ꝙ arbīo cor patebit
aīe ꝺ̄ longe ſuī ama mādūc̄. ſi le
ius oꝛiat̄ acto. 10 ꝙ. eb. eſtote q.
colūbe ī ſimplicitēs ī ſuō oꝛe fornāmīs
ꝙ. 2 cl̄. bn̄ luc̄. z. q̄ſpti eſtote ſtuꝺēs
bꝛīs bn̄ bn̄ ym̄ otūpnicēs ē hīc mūdo
ſi nulla aduſſa bēt 2 ſi otūs ꝙſſīs hūdi
ret. 2 q2 tāduīta 2 lūna ſuī q̄ poſitā
cū aūī tot aduſſtatibꝰ puſſ̄ tot ta
lāntatibꝰ ingerat. ꝙ a ꝺ̄ q̄ negli
gā clāmat. 10. aī. 10. eſtote p̄ꝺēcō ſic
ſpūs 2 cl̄. ꝙ. 2 cl̄ ꝙ p̄ꝺ̄. oīns byamīns
eſtote ī oīne bn̄ aug̃ ſꝛe p̄ꝺ̄ 10ſ̄. nō
ꝺeficias m oīne. ꝺeo ofſſo ē 2 ſi ꝺiſ
nō auſert. no lenitate uīt̄ q̄ mīſit
net ꝺeſiale ꝺiſtāna moīet̄ q̄ yīm
ſit ſyꝛo ē 2 fallē nō ꝙ. hz bn̄ facīat.
bn̄ ꝙ pꝛet̄. e. eſtote p̄ꝺēcīs 2 mūglato ī
oꝛdīb. 1 cl̄. ꝙ ꝺ̄ ē eſtote mīti mīſi
cordes q̄m aug̃ ꝺ̄ fone ꝺn̄ bn̄ illīq
ſubuenīt mīſis q̄m ois p̄ꝺēc̄ iuſt
ꝙ mīſicordē ꝺn̄ ꝺ. mīſia libēt̄ na
ꝺ ypm̄ mīſtō ut q̄ apt̄ēnō mīa
mūlt̄ aduīuet mīſēre mg̃ē iſt̄ pot̄
ꝺoꝛ. 10 p̄mācha z. eſtote ꝓfati mac. 2
ꝺixī q̄ mōy nos ad lacȝ. 2 cl̄ q2 mī
ſicordes. m mīa ſuī alīq̄ a tēcēda lēz.

Cꝓ̄ ſīc ſānat ꝺ ꝙ̄a ſta
C2ō ꝺ ꝙ̄ cīu ꝺauīꝺa
C3ō mōdy ꝺauīꝺ
C4ō. mūdo ſiy.

Cꝓ̄ ꝺ ꝙ̄a ſta pūz. honora ꝺn̄z ꝺe tua
ſta 2 ꝺ p̄mīs fꝛuḡ tuaꝝ. ꝓpauīpa
by 2 mplebīt̄ oīa tua ſatīate 2 bi
no 2 tuꝛtūlīna ꝛeꝺūdabūt. bn̄ aug̃ ꝺ
ūbis ꝺn̄ ſīmone ꝺe. mīſligīte ꝙ̄am
q̄ mūlt̄ fac̄ helēi ꝺ. 2 apīmis q̄o ꝓ
ſat ꝙ̄am ꝓſat ꝙ̄. 2 bīta aug̃ ꝺ mūa ꝛū
na melīg ē nō ſūc̄ helēi q̄ pauꝛes ꝛeg
2 pīmos ꝺemīdas 2 bmō uestis 2 pī
mos ſpolias 2 uestītos. illīq helēi ꝺ
apīat q ꝺ mūſt̄ labozīb mūſt̄. 10. tho
e. ego tuq̄ ſta ſar helemō. 2 cl̄ 2e. ꝺn̄
mūſt̄. no ꝓbat altūſſīq nī ꝛeſpīc mobꝛo
mūlt mag̃. Cꝓ̄ cīu ē ꝺauīꝺ. q2 pau
pēs no ꝺiuītīs bn̄ cl̄ ꝺ. filli helem̄
pauꝑ. no ꝺeſiaudes mūſt̄ no mūſtom
by. cl̄ 12. bn̄ fac̄ mūſto 2 mūltīcs pēbn̄
cs magīn 2 ſi no ab ypo cē ꝺō. bn̄ an
bō helemā plāt̄ mīna ſ. mīcelo ḡmy
nat. plāt̄ mpaupē 2 pūlulat apīꝺ
ꝺn̄. 10. luc̄ 12. cūd fac̄ q̄mū̄ nota pau
pēs 2 ꝺebīlis clāmōs 2 cētos 2 bta cl̄ q2 no
hūt bn̄ ēbūat ē. pēbūc̄ ī pēbūame
mūſtoꝝ. mūſt̄ cl̄ ꝺz ꝺaꝛ. no mūſtombūs

ad hoiez ꝛc bn oz me euangliz̄are ubi
dei alt̄egiuꝰ q2 ad hoc imissꝰ sio ad
plh 2o venietꝫ euangliz̄au pncē hiys qui
longe 2 hys ꝺ̄ꝑe ꝑ ist̄e ho ꝙ̄mauoz est
toto gne humano io ꝺz bng ho ſ. gerꝫ
sine calore ꝓnali ·de quo ꝯſtꝰ fiē sine
matr̄ inceſt 2 sine pre in tyrio· ꝺz ect
bng natꝰ sine dolore matrīali· bn
augꝰ ꝓrsio ē mea ꝺ̄ infelicē cue eu
logiꝰ ꝺz q̄ ꝺz mīſtr̄ꝫ ꝓnes fillios q2 ista
in letia dn̄z ꝓtunit· ꝺz ad huc bng ho
ꝛeceptor sine pari gnāli· i· ꝓtō· & q̄
apocal· i· dilect̄ nos 2 lauit nos apꝰ
ntrīs in sangie suo· ꝺz ultio bng ho
cat̄or ꝺlstra ſ̄nalis ata dñt ulta mi
the ꝑ̄ſ ho q̄da fuit ama magnꝰ ſi
q̄bus ubie duo ondit̄ ſ.

Ip̄ sua simplicitas 2 potas ē̄nal q2 ho
q̄ad· 2o sua lībalitas 2 letia nupnal q2
fuat ꝓ̄ ondz ꝛc ꝙ̄ ho ꝺ̄az· nā ist̄e ho
est xp̄ꝰ ſ.

Ip̄ potens ꝙ̄ sinstale opone

Ho gliosꝰ ꝙ̄ etnale gnādz

Ip̄ ꝓnosꝰ ꝫ ꝓna ꝙ̄ mudiaꝫ 2 castitatē

Ip̄ lenging ablsꝫ ēbrietate ꝓamicaz
atq̄ lenuolentia·

Ecce ꝓ̄ q̄ ē potes ꝛc bn io ꝛc ih· si opa
no fecisꝫ in eis q̄ neo alig fec̄ ꝓ̄tm
no bzet io io· 9o· ille ho ꝺ̄ ꝺz ihu luc̄
fec̄ 2 uat bmuit oculos meos 2 nūbi
deo ꝺe q̄ ꝺz luc̄ 2o· ho ꝺ̄ꝺ ꝓlantauit
bmea ꝛsepe ēbiedit eā· ist̄e ho fuit
ꝺ̄ qui fuit ꝑtens ꝺ̄ ꝺz luc̄ ꝛe· fuit
uir potes in ope 2 sone iste ꝓlantauit
bmea i· ecclz· ysa· ij· una dn̄i· i· eccl̄ie
domo ist̄ ē ſ̄sepe i· custodia angliz
ēbiedit eā· bn ꝓs· angls suus ꝺo ꝛc
usꝰ suys· bn ad plh· 1o· ostituet ad dex
tr̄z sua in cele ſ̄· oez potatē 2 ꝓnct
ꝓtū 2 uultutē 2 dnāoz 2 oc nomie
quod noiā 2 ipm dedit caput ſ̄
omiz ecclīaz· 2o· q̄ ē ihlosꝰ ꝛc· bn ad
plh· e· ꝛeuoluant̄ ſpm met̄ bte 2 mdu
imi nouu hoiez ꝺ̄ fin ꝺm cāt̄z ē bn
figūtū ꝓ illū nobl̄z hoiez ꝺe q̄ ſ̄ptū
ē luc̄ 19· ho ꝺ̄ nobl̄is abyt in ꝛegn
one longinqū accꝑe sibi ꝛegnū 2 ꝛeū
ti· ist̄e ho nobl̄is est xp̄ꝰ ꝺ̄ ē nobl̄is ſ̄m
carne· io· 18· ihu fill̄ ꝺe mīſtē nob
nobliōz ꝺ̄ꝑe ad ꝓtatez ꝺ̄ ondz m
die iudicij· bn ꝓū· ultio· nobl̄is in
ꝑt̄ nr̄z cig quo ſ̄dēt ad ſenatoꝝ ih
die ſi nobliſſig ꝺ̄ꝑe ad origez· apoc
19· hebat ſ̄ptū in femore suo ꝛex ꝛeg̃
ꝛ̄ꝝ ꝺnāt̄ū· io augꝰ ad ligez· hic
ē magꝰ 2 fil̄ altiſſ nouīb· hic abyt
in ꝛegione longinqua hoc fil̄ mdie as
ꝛēſſionis ꝺ̄ assed̄ mēſ· io ꝓs· psalm
te dno ꝺ̄ assedit ſ̄· ē̄ celi ad onēte
2 tue uīficatiōi fil̄ quod ſ̄ēz ysa 62·
sic ex̄altāt̄ celi a tyra ſic ex̄altate sint
tue nice amys bne ſ̄ augē ꝛeg̃ 2 ꝛeg̃
ꝛeuīt̄ ad iudiū· act· 1· unū gal̄ ꝛc
usꝰ mēſ· ꝛeuīret̄ tue de ꝛegione longiq̄
ysa· 30· ette nom dn̄i de longiq̄ ayēt
filiōz eiz 2 ꝗ̄ius ad ꝓtand 2 mala· 3o· 2
ds potūt ꝯgitare die aduct̄ eig· 2 ds ꝓ
tūt stare ad ꝛideid eā· ipe· n· q· ꝛ̄ſ
flans ꝛc ſ̄· acceda ad nos in udio
2 ero testis ueloz 2 maleficoꝝ 2 adulteꝝ
2 pmuroz 2 calūpniatoꝝ· morte nicena
ꝓſ· bidnas 2 pupilos omdit opmur
2 ꝛeg̃ius ne timuer̄t me ꝺ̄ dns ꝙ̄
3o· ē ꝓno ꝛc io nata de ligie· io· ꝓs ho
nata ē mea· 2 ipe fiedauit eā altiſſ
bn figēt ꝓ illio hoiez ꝺe q̄ ihc luc̄ 15
ho q̄ erat dnes 2 mdnelis ꝓuīcia
2 bisse· iste ho dnes ē xp̄ꝰ q̄ fil̄ dnes

ũtutibꝫ ſme ꝓnõ. ecꝯ zi. bt̃ ẽ duces
ꝯ muct̃ ẽ ſme macla. 10 ad colo. 2ᵒ
oms theſaur ſce 2 ſapie ſt̃ in eo
abſcdit ut ſit ille hõ duces & q̃ hẽ
luc ꝯ. hõ q̃do erat duces ꝯ hẽbat bi
licũ fiut induct purp̃ã q̃ hẽbat
colore rubeo q̃ 2ᵒ fiut aſpſ ſan
ſme apoc neſtita erat neſte aſta
ſanguĩe 2 uocabl ũbio ei ũbio dñi
ẏſa. bz. q̃ rubeo ẽ neſtim̃ tua
2 neſtim̃ tua. q calcamẽ mozclaz
fiut induct biſſo ꝯ bz colore mue
q̃ fiut pleni induma 2 ꝑtate. 10
anglꝯ indic paſtbe apuit in neſta
bꝫ albis i ſig̃ mudicie 2 ꝑtat q̃ hẽ
ẽ eſt lemigma 2 ecꝯ fiut n. pig. 10 ſcbu
inkiaũ ad pbn. 2ᵒ humiliaũ ſemꝑpm
2 cyrnamẽ fozma fin aapies i ſi
militudiꝫ boĩ fiũ 2 ſbitu mueꝯ ut
hõ ut ſit ille hõ. & q̃ luc ꝯ. hõ q̃do
aſtendebat ueꝛbꝫ in ieiuo iſte
hõ ẽ ẏ & q̃ hẽ luc ꝯ. hõ q̃do bnyt
duos filios ſpuales ꝑ ſ. gemule 2
iudaz cod. ecc nãt anglicũ 2 hiudaz
ſt aba 2 ceno deſtedit de ihrlm in e
ieo. ihrlm intpt̃at iuſto pac ꝑ q̃d
ẽ mtllig̃ ieiuo intpt̃a luna 2 m
tllig̃ iſte iudy. deſtedit g̃ ſt fig̃ m
hue iudy. 10 aba petuit dñe i 10. q.
one deſtde ꝑ q̃ fig̃ ms moꝛa q̃ꝛ
dicebat bt̃ ber ꝯ omenanabl digno
2 penito in ecꝯgitabl. q̃ in cordis
huo cpꝛe tota digta ẽ deſtde celſ
tudo. bn g̃ ẏ ſt ho quãdo p q̃d mte
llig̃ ſua ſmyglaꝛ 2 cſ 10 onde ſua
ſibilitas 2 impiat leti. q̃ fec ceno
magn̄ bn in ſat ſpt̃ repo. g̃ cenas

¶ ẽ ſpte ſumalis

¶ ẽ eſt gie ſacmtalis

¶ ẽ mſtie mſinalis

¶ eſt glie thiũphalis

¶ ꝯ eſt 2ᵒ. ecce in illa cena ſiũ ſpte cũa
na 2 eſt ꝑmiũ duodena actuclaz. 2ᵒ eſt
denaꝛ ꝑatoꝛ. 3ᵒ ẽ ſeptenaꝛ & noꝛ. 4ᵒ
ẽ ſeptena ſacmtoꝛ. 5. ẽ ſeptena uitti
b. ẽ ſeptenaꝛ etã. 6. ẽ ſeptena mucoꝛ
ſꝫ iuuid iſta. 6ᵃ cbaya ſt̃ ille ſpte
colipne de q̃bus hẽ ꝑũ. 19. ſapia ed
fiauit ſibi dñi 2 exact colipnis 6ᵃ
iſta cena eſt figata p illa cena dñi
eſdie. 2ᵒ nec dabꝛ ſcat cena ſine. da
nꝛ q̃ mtpt̃a angmtaꝛ ẽ ẏ & q̃ hẽ
luc ꝯ. 2ᵒ puer aut ihs ẽbat ſapia
2 etate apud dñm 2 hoies. ¶ cena ẽ ſa
nitat 2 cſ 2 mista cena ſiũ a. 6ᵃ. 6ᵃ
tapia. ꝑ̃ eſt purgaõ culpe. 2ᵒ ẽ pene
remiſſio. 3ᵒ ẽ gie infuſio. 4ᵒ ẽ glie
cõio. 5. q̃ firmat fidẽ ſpẽ. 6. augte ſpi
6. mflamat caritẽ 2 iſta. n. 6ᵃ cbaya
ſiũ figata p illas 6ᵃ uatas pmgnis
q̃s uidit pharao. gen. 12. de iſta cõ
lo bt̃ io. q̃ꝛ. 19. bemite. q̃ꝛ gamy
ad cena & ut cõmedat carnes. ¶
cena ẽ mſtie mfinal. 2 mista ſiũ
ſpte cbazia. ſ. ꝑ̃ malo. 2 apnaco. 3ᵒ
flama. 4 aggaco. 5ᵒ mitre. ululacio
ẽ cetoꝝ. deſtruo. 6. uug tenebꝝ. 6.
remoꝛſſy in q̃ſta. 6. q̃ dñs uaricida
iſte. 6ᵃ pene iſtig malecdic cene ſiũ
figãt ꝑ ſcꝑ̃ tenuit mna. apoc. 12. ii dt
loquta ſt̃. 6. tenuit mna uocab ſua na
iſta figãt ꝑ cena hzodis. a. ſ. ii dt
q̃ hzodes fec cenã ꝑ pnõ ſuos. ſ. cen
ẽ glie thiũphal in q̃ ſiũ. 6. cbana. q̃
ſiũ. 6. dtes. g̃ in coꝛpe 2 z. in aia
in coꝛpe ſiũ ſubtilitas agilitas in
paſſibilitas clãtas. in aia ſt̃ clara
viſio ſruo 2 ceno 2 ſ. 6. ſiũ figata

zu.z⁹ ubi dr qp vidit sc̄ lapidē bñ
A⁹ octos. 10 & ista cena lō bñ 10 apōs
19 bñ q̄ ad cenā nupcias ag̃ no
cau sūt q̄n tres hebuit gl̄az in sūt
ām nob ḡ occidit p̄ ihc amē

Gaudiū ē anglis di cr

Uno prore primaz agentē huc vsq.
Dominus sac̄ sp̄tū tūc facient gaudē
bē anglī di magf gaudeat de iusto
ne prīoz ēt de pseuerancia mostet ul
statu iustoz z ius qp & pseuerancia
ignoscunt. qz magf gaudet & illo
q̄ nūq̄m offendit dm ām & illo q̄
alīq̄ modo offendit dm. Sz ille q̄ pse
uāt in gra dī no offendit dm sēpe
ntes sic g̃ vz qp magf de pseuerā na
iustoz. In oppō vz bti augg. gl̄ia di
magf ut in restauratione hoīs ām
anglōz cātūr. magf n. ē impiu
iustificare ām iust̄ cēaye z in gra f
uare. utīq̄ tm pōt est. ß ip̄e maioz ē le
tare. dnt dnores qp q̄lib magf de
cōssione ēt de p̄mīo. z q̄lib no-na
de cōssione illoz p̄mīoz magf gaudet
q̄ pl̄a x̄pi diligit magf ām illi q̄
nūq̄m p̄uenit. bñ ggf sc̄i. et
q melior ē cāms bnq leone mort⁹
dix̄ in ps̄lio pl̄a ēt multe dilig⁹
q p⁹ fuga reuīsū hoste fortit p̄mpt
q̄n illū q̄ nūq̄m ēga uīt. z nūq̄m
fortit alīq̄ fecit. sic ag̃cola illa pot
amat tūaz q̄ tot̄ spīas ubēs fruct⁹
p̄fert. ēt ea q̄ nūq̄m spīas hīet z
nūq̄ fertilē messē p̄duc. ast̄ sūt
q̄da hoīes debīles dm diligētes. z tri
ent sine p̄mīo z alīq̄ q̄ fuerūt p̄mīo
res tri gustut ad dm p̄ p̄maz ēt
p ēt facient bna die q̄n illi q̄ nūq̄
p̄uenerūt. exī & bto p̄ & bta tri

magf z de bto paulo dr̄ ß fuerūt
p̄mīor maig tri gaud̄ habuerūt ang̃
de cōz gūssione ēt & p̄seuerancia mil
toz q̄ no p̄uenert. z dr̄ isto mt⁹ 10 nn
the p̄ passiōn. gaud̄ ē anglis z⁹ ang̃
hō ubīq. tūc status singlar intelligūt
sēpm ē iustoz z hinc ē magf letāe
qz g. e. a. dī. 2⁹ est p̄mīoz. z hinc magf ē
stāe. qz. s. b. p̄mīo. z. ē gūssīoz. z hinc ē
magf iustīe. ēt. p. ag̃ p̄ma status
ē z⁹ qz nō ad p̄mūt gaud̄ ē anglis
dr̄ hīc repio. qz ādru⁹ ī vne gaudet an
gel

Ep̄ p̄z dūne magestat⁹ uenāt
Ez ip̄z diabolice potat⁹ humiliat
Ez. ip̄z humane creat⁹ confessoz
Ceo ip̄z p̄sūne anglōz reparoz
Ep̄ g̃ gaudet anglī p̄z honoz dūne
magestat⁹ qz p̄mū ē dī nūcupīū io
qn̄ ho dm offendit. dm nūcupat cpt
te ceq no placz anglis ceq ß ad& ī
gūtit⁹ z uenīa postlat cultū qq̄
stendo statī anglī gaudent. z io ē
p̄z diabolice z⁹ nō q̄n hoies p̄mit
superbū dēmones. qn̄ at ad dm q
ūtūt⁹ humiliat. z inimīc⁹ coz superb
ia. io si nolīg dēmoes humiare q̄
tam⁹ ad dm ea p̄pōito no p̄mūdi.
z io ut oriat amore ēp ad nos ha
bīut nīlā. n. ēatura sīlis ē dr̄ ī ho
ūl anglo. z deleng ce spēs m gl̄a ß
ea sp̄etang nūq̄z sp̄ delectat amīttit
io ad p̄maz egīng gaudent. e. io
ē qz ozdies anglōz diminuūt sēpm
casū z repar̄ hūt de ist hoīb melī
orīb. io hūdīt anglī. apoc 19. gau
deam⁹ exultem⁹ z demg gl̄az ad
dieu z⁹ qz sr̄ hūo p̄mīo bīt repio
qp p̄mīo apat. p⁹ mortīo qz nō sem
tit. 2⁹ acti p̄ sua obstīnatē. z sine

tuo cū frenesi cfiti fert. q. hoi ipm
malde laborosū ē. p. mortuo qta pter
q2 ille qui mozi ost ista q scr
Cp. altat
C2. fabricat
C3. fit frenetic 2 sic mozit
C4. claudi eo otti 2 sic mot
C5. fabricat
C6. scdario mnolii
C7. infert fuit
C8. pallio scto opit
C9. ag birdta ad capd eo po
C10. catat placido 2dmisce rc 2 trade eo
luctu in fouea 2 ibi sepelic. p. altā
tuū pter qui magr i cade ag di 2q
sentit malis opib. bn ecc zl. ho sto
in sapia manz ut sol. stulto ut lu
na mutat. bn bto aug. pter est
sto bono immutabili rel. immuta
bilis adhere. 2. fefellit atat. qui delibit
ul dispicat apd se de facilo pter
nā q febre patit. p. ē frigidū ex eo q ca
lor pmat 2 madit admiō. p. da ca
lesit 2 redit ad ptes exteriores ass dmy
sat 2 pcipans mortalē. qui exteriore m
redi. ire mult. q fiti. ymo quāz ipm
refōt ex op lactea qm edit fere m
pte michina. ad pter qui. n. cogit
at penas infert refrenat se quo
bm delectatz michia. bn bto aug.
mors aī alie impietatis. 2 mors cor
mozis. 2 dupna. ß yo post p. eū
cauare si mult. sic scdo pt. aī. ß. ca
uerss ibm in domū pt. indit sdm
ē. acte. 2 febrit. 3. fit frenet. 2q
gnit tuc mont. q. ds ab ipa aia
recedit. bn bto aug. mors aī alie im
pietis ē. 2. mors cor. incorrup. ß ß
fit aia a corpe ab cessu. sic. n. aia do
defuncte mozit. sic cor aia defuncte
mozit. q. claudit. eo otti 2 ds. p.
otti. obstet. p. pter. bn. p. s obs
curet. otti cor. ne indeat. bn. gr.
in mo. pter ē. 2 pria pte. q. iuste
indic ops dm cor. pter. obmnbi
lat ut p. credent. pte. iusto ex in alt
tadnt. iit q. i malio stes. pter. dem
cepis iuste in alijs ex nolleris tadt
claudi. ob. q. q. no. p. ofiti. q. ex
q. dm. dmutat. eo. semp remanet in
pter. bn. ep. si semp pmanes obliga
nos opib. scabili. ma. iutute ema
de no posig. ß sic naus fiacto tu
bo. naclo. ulnit. dedua. ibi tepestas
uoluet. sic. 2 ho. duce gra. auxiliante
pdit. p. pter. no. qd. iust. ag. ß. qd. d
abla. iust. 2 i. dmo. soluit. eo. usq. ad
mortē. in pter. sic. bmodis pma
nebit. C11. luna. qm. abiit. hyales. 2
abietineis. pme. q. pentis. dz. semi
nare. 2 fice. opa. pietat. ut. hyali
bn. p. capit. deo. y. sa. q. sde. impudi
filia. babilonis. 2 mysto. plice. nol
lint. ee. mundi. pncipes. bn. aug. ho
peccat. ex eo. q. cupit. qd. deo. obtepsit
2 recepit. qd. deo. eligit. deo. obtepsit
diuicias. delicias. 2 honores. 2 pter.
optent. eas. deo. dilexit. paupitatē
abstinentie. humilitatē. ß. pter. gmm
ca. C12. iuuolus. mfridano. p. ue. q
sacrificijs. 2 hyeme. sdm. ciuilitē
qui. pncipes. sue. urbem. 2 alij. ciuis
les. tui. sunt. do. imp. tu. 2 hostib. ofti. 2 sc
cepit. eo. ista. ciuilitē. bn. bto
aug. pcipe. ē. amore. ab. ecclie. ad
tpalia. quitē. C13. pol. infert. qui. pm
mey. a. qui. n. pter. mor. obstinatz
sue. ofessione. pol. infert. ut. dicat
quid. debe. facē. ut. no. moriam. in

ptm̃s. et io bt̃us aug⁹ si sc̃ire hoies
ignorator̃ dn̄ ih̄u xp̄i ad huc pec
care dignit⁹ detrectauerit se mihi
ptm̃ defentes. ¶ Cooptit⁹ pano seruo
hꝰ fiunt exꝓbo ciuali⁹. q⁹ pter̃ tm̃e
ad eio capiut. ꝙ q2 no ptat eā p qđ
tñr agaues pma. bn̄ ysa. ꝙre ie
uuamus / 2 no assecuti. hiuliamo
alas uias 2 recessi. ẽte rndit ꝺs
q2 facium pmas delectata 2 apyẽte
io. apri⁹ ag̃ bicra ꝙ no assecut⁹ p mo
tiuꝫ. ꝙ tm̃ pano q⁹ tegit⁹ p a3m bi
dras mirth⁹ hele⁹a ꝺs q ẽ / 2 ignẽ as
cẽdẽte extinguit ag̃. i. hele⁹a ꝙ quꝫ
no mortuꝰ. q2 milta dna 2 hele⁹a
fiunt pp2 infantie sc̃e. 2 io no ref
gãt⁹ morty ẽ / q2 mortuꝰ ẽ in pmo
mortali. attẽdit⁹ cerei ꝙ no illumy
nat mortuꝰ. na exp⁹ mortuꝰ est
in pmo mortali / nec hele⁹a in illumi
na ualeut / tant⁹ placeb⁹. 2 ista sic
fiant laudes. q de eis dic⁹ ma am
dam laudant pncipes q dñm 2 eoꝝ q
suas. io ps. Lauda⁹ pncipes in desider
ate sue ꝑpetuꝫ⁹ sp̃ualia. pcea
dꝫ regez cẽlia 2c / et hꝫ dꝫ pncipi qm
sibi q filiꝰ⁹ q⁹ rep̃sentat⁹ i fenly 2 no
habuit ꝙ salute aie sue / tandẽ cu
fletu clauꝺ⁹ in sept⁹. 2 sic pncipi fi
nat⁹ infel⁹. no. Luc. 16. mortuꝰ est
diues 2 sepultꝰ ẽ in infno ul sup
bia pncipe / no ẽ mirꝫ si gaudent
angli de ruinꝫ pncipe / q2 ob sup
bia eio maledic⁹ 2 p̃ sup̃bia. 2c / io. m
tiuꝫ ois pm̃ superbia. q temnit cẽm
plebꝫ maledictione / 2 ps. Mirabit⁹ sꝫ
bos maledic⁹ q detrahit amabilit⁹ tu
io. bn̄ aug⁹. ad ꝙ ꝺs omnipotẽs hu
liatos hoies sibi angelis sibi ꝑfectos sibi
facit. et sup̃bia ex angelis demones
facit ut euidenter ostendat ipe cui⁹
finis / 2 ca. qm no sup̃bum ẽ ira su
pbia. ꝙ ecclia pm̃ potuit aut
pfecte sine sup̃bia. sed mundi gem
ꝙ uoce sanguinis fris tui clamat ad
dñm de tra. nre q⁹ maledicta ecclia sup
tuaz. bn̄ ps. noluit maledice / 2 uicer
ci. bn̄ seneca. Prima ī undi ordo fe
rent in oibꝫ ciuitatibꝫ ut de oibꝫ
felicitatibꝫ tacꝫ⁹ na ꝙta sꝫ feli
na gaudia / tanta mundꝰ fuit gem
to ¶ Cꝫ⁹ maxi. ah 25. discedite a me ma
ledicti in ignem etnum / ecclia uny
n. 2 no dicit⁹ ni maledicti⁹ 2 pu. 12
q abscondit se uanita maledic⁹ impli
bn ẽ⁹ in ps. omnia sꝫ ag̃ qui pecuie
fiunt 2 pnitly expedit sꝫ fugit⁹ 2 fuit⁹
pan⁹ q⁹ maledi. ecclia / maledicti⁹ n.
q exaltat inter sua. bn̄ aug⁹ in ep̃. sic actꝰ corripit uas si dna
ibi fuit / sic ma corripit cor / si in
alio die dnauit. ss. oios
maledicti q opꝫ suu neglexit fuat
bn̄ liꝫ⁹ in ep̃lis. ẽ tm̃ q fa langor
cū legit⁹ no ꝫ orare / no delectat / me
diatores solite no sequit⁹. ꝺ luxurio
si & uto. 2 a. maledicti 2c / bn̄ ps. o
ign̄s mfiat lingua ei⁹ mala gula
ei⁹ flama sibia ei⁹ cinille pria cologia
ei⁹ stomq infamia / ei⁹ anus mopia
ei⁹ finis gehena. a. gulosi. gen. 3 in
ledtia tua in oze tuo spinas 2 tribulos
germinabit tibi / bn̄ moste⁹ & ruli⁹ ꝺs
mis humane gula paradisꝫ claudit p
gesta benedicat. sustinuit pastore &
colaui bap⁹. Exaltauit in quinuo nre
fidei est. no debent nos thc̃ bona ꝑ ul
tes ad dꝫ gratiaꝫ quod nb 2c.

Preceptor p totã noctẽ
2 nichil ceptmꝰ. Luc. ꝙ doctores
sac scpre tñr facut qꝛ bñ opa bona ex
istenꝫ in pmo mortali multꝫ remunã
rñr. 2 nr ꝙ sic qꝛ oc bñ remunatiõ. ꝙ
opus bñ sim ẽ in pmo mortali ẽ bñ ali
qñ ꝙ remunat. 2cc firiff. 9 scdm̃ dr
ret ꝙlibet ut pmoꝛ pmy terer & pmꝰ
mopꝛiõ. aũ remunat ẽtnalr. aut te
pale. no ẽtnale. qꝛ mꝛ ꝓ ea hebut
padisiõ. n tpale. qꝛ tale pmiõ no dr
remunacõ. ꝙ finalr in pre mꝛ noie
numiãt. 2 scpio ꝙ pmoꝛ bñt. ꝙ malis
Cp ꝙ no exaudiũt qñ sꝛ dñm rogati
C2 qꝛ sñt milꝰ tblati. 2 no sñt agri
C3 qꝛ sñt ẽtnale ad tblacõ deputati
C4 ꝙ sñt pñtꝫ a salvacõe impditi
C5 ꝙ sꝛ dñm rogati. ut no exaudiãt. 10
9 stanq ꝙ pmoꝛ dr no exaudiãt. 2 hoc
ẽ pmaces. qꝛ ḋc in ma dr no dico ꝙ au
diãt. s. intiq ꝙ habeat bñ ysꝛ & sñ bñ
2 ẽ usq finẽ. pnd pma indie. ḋci &
ma dr ueniũt pma ꝙ ꝙ mũdo alicuꝫ 9
pñsat pmoꝛ bñ 2 ysꝛa cate. mꝛ 2 tu ma
ty ꝙ. 2 nos pmanꝰ 2 in ipis sumꝰ sp
tanq si dicẽt qꝛ semp in pmis sumꝰ in
dño pmanẽs. 10 ecc 12. alus sꝛ hodie
hẽ pmoꝛ. 21 ibid. 26. ma 2 sumꝰ uelꝛ ex
ecclia. hꝛ pmoꝛ. ottnens ex illoꝛ. ꝙ no
sñt ei ingti. ꝙ inlꝛ ꝙ eo tblatꝰ. bñ ꝙ
2. multa flagella pmoꝛ sꝛantes aue in
dño. una ꝛeuelabit. legnꝰ. n. ꝙ pmoꝛ
ꝙ ab pmoꝛ tblatꝰ. bñ ezechias pma
bugꝰ captꝰ ẽ nep ecclohachi. indꝛ ꝓ
manos qꝛ hoies pmoꝛ n placet &c nr
honly. 10 ꝙ. 16. pmoꝛ ysꝛ malis. ꝙ sꝛ
ẽtnale 2c. bñ ecc 29. hc pmoꝛ gratꝛ
migdieti. bñ ysꝛ 2 & sñ bono. c. 9. ꝓ
te flagrent ab eo mors aie ẽ ꝙtꝛ
nẽ pñas 2 pmanẽ in culpa. dstrẽ &
infernꝰ pꝛ mortꝫ. 2 10 ꝙ pꝛ. ꝙ omes
pmoꝛ dispꝛ. ẽ pale. 2cc qꝛ no ẽstnt
in mitꝫ nec lucrẽ. bnꝰ ꝙdo ꝙlic
2 si aliqs dñet oc bñ remunãtiõ nec
est alicꝫ remuneracõe qꝛ opa & ꝙlia
bñ sua in pmo mortali remuniãt
tpale no pugnauꝰ. ecc tm in infernꝰ
ac si male fecissent. 2 ꝙ plg ẽ deo fina
liꝫ bon gra & portat nllm ty atqꝫ
ruꝫ ꝙdo ꝙlic ut dic in pre saluatoꝛ bñ
ꝓ nobis the ꝓ ascripta ꝓcepta 2c. ꝓ
qbꝰ nobis ta ordiãt expte xpi.
Cp expte ipiꝫ potiꝰ 2 pstãa. qꝛ pcr
C2 expte mi fragꝫ 2 mysta. qꝛ pte nõ. la
C3 expte mi ꝛsurꝛi 2 ascẽsa. qꝛ in cepio
Cp onẽ expte ꝙ potiꝰ 2 pstãa. qꝛ pce. et
scpio qñ ste pce. e. nb pcepit ꝙ sñt
Cp ẽ no hebis deos alienos coꝛ in
C2 ẽ no assumes nom dñi tui in uano
C3 mem ut die sabbi sanctifices
C4 honora patꝛ tuũ 2 matꝛ tuã
C5 no occides ꝙdo ad ecclia.
C6 no fals testiõ dices ꝙdo ad alicꝫ
C7 no concupisces uxoꝛ ꝙxim tui
C8 no mechabis
C9 no furtꝫ facies
C10 no concupisces rem ꝙxim tui
Cp ꝙ ẽ no hebis. 2c. 1. me sñt. abrab 2 no
aliud 2 hoc soli do ptuꝛ. & mlꝛ milꝰ
milites deos fecerut. bñ alias pcinaꝛ. li
bꝛ nos ꝙ luxuria. gulosꝰ uẽtre sibi deꝰ
ostituũt ad phi. 3. ꝙꝛ deꝰ uẽr ẽ uꝰ bꝛ
ꝓ ꝙ diligit mꝛ. plg ꝙm dm. plg ꝓ
ẽatoꝛ nipig 2 ydolatꝛ ẽ. qꝛ uolũt 2 sñt

cus mitre sue. sym. ita d'uotis exp
cor. hodiernis horis dat. q. oculis. ac
dit. sue. sud. ac debit. pie. nob. ac
dem. ost. horis dat. c. e. no. mechabis
ref. the. e. a tende. filli. abi. fornicatoe
mul. facias. sine. sine. bn. po. o. igit
nisi malis. ac. regre. m. p. cedes. sine
a. maledic. huiusmodi. hoc. p. cepto. p
tuis. adulto. gre. mo. mp. z. no. sapie
c. mo. mpo. fiat. ac. ysa. de. ff. no
furtu. facias. ref. p. furtu. mille. oc
malo. ablatu. sine. accipe. & sine. m
cede. debito. no. soluc. ul. usura. q
mutando. est. n. furtu. que. pmu. no
tm. in. re. & ac. magistratione. bn. aug.
z. pue. indeb. & pe. da. i. c. ff. si. pec. a
no. festa. furtu. q. tunes. ne. indeat
iuxta. corde. festi. furtu. no. incedem
ne. deapiat. bno. dns. ysa. sud. ac. q. re
p. te. q. no. milcm. plo. & h. pcepta. dns.

Vade prius reconciliari

fri. tuo. ac. ad. q. z. dicatis. sac. stie. tle
facitis. quos. sup. hr. ubi. si. ab. offat. prius
no. sud. ul. dat. hele. alic. ante. reg
alie. ysa. ul. fri. que. impugnat. ac
cet. mortal. z. m. q. sic. q. facies. o. pcp
p. peccat. no. & tal. fiat. q. pcp. ypi
q. peccat. no. inoppo. do. no. pcpit. impe
& quos. e. impossibile. impugnatu. regnu
q. forte. no. erit. iniqua. q. no. peccat. z. o
q. offensa. ul. e. fin. ul. e. lenis. & est
fin. q. fin. offendit. ul. finis. ul. ribus
ita. q. offendenti. tali. offensa. p. mittat. m
dz. ita. tuo. sic. pe. pec. lenia. z. si. ille. e. p
sens. z. iste. q. offendit. e. sacdos. z. celebrat
z. admisit. sacmta. sine. re. & alia. ac. re
cat. mo. si. no. sit. pns. so. q. corde. bene
pec. cio. uenit. no. peccat. celebrando. ul
mistrando. sacmta. si. e. lauc. z. confitat. pe
cat. mortal. Si. no. habet. helemo. z
offerret. obligo. sacdoti. ul. deo. z. teneba
ret. pec. lenia. ab. offensa. finit. q. hoc
no. ed. peccare. mo. Si. no. offensa. cer
lenis. z. confitat. z. celebrat. no. peccat. mo
si. pe. malo. cfr. q. aut. bno. sacdote
fendat. ypi. z. celebrat. sine. hr. q. no. pe
cat. lenia. finit. peccat. Et. q. ois. offendes
pec. lenia. huius. ubis. z. gestib. z. finit
z. si. fecit. z. alio. no. mult. indulge. ex
causa. apud. dm. z. si. no. pecet. huiusmodi. ex
cusat. sit. mihi. qui. magis. ypi. tuc
offendit. ip. aut. facient. Si. possis. ab. pe
si. offensa. tenca. pec. lenia. ul. impun
ata. dic. e. delend. p. nequit. sine. q. no
p. salutaz. nisi. ce. mitta. et. ita. z. dico. q.
isto. modo. no. tenet. ita. dic. glo. sup. isto
loco. Si. fr. tuo. hz. ab. aduso. te. que. tu
lesisti. no. ipe. te. si. tu. hes. admisso. ei
q. te. lesit. no. oz. te. lenia. pec. & aut
sic. nelles. tibi. dimitt. s. ab. z. ayo. io
h. aug. Et. e. ad. debit. psonis. z. sup
erogatois. tibi. debito. dele. pmo. gla. in
regno. celoz. z. isto. debito. tenet. pec. le
nia. bn. dns. si. p. gla. salut. inuit. te
dns. annuciaz. gre. illig. q. te. lesit. ma
gis. impugnatq. debes. fugare. ut. dup
lice. gla. q. sti. dna. q. offensa. alia
q. regnisti. ita. q. aut. impugnati. z. im
pugnato. q. ypi. offendenti. sub. pena
pti. offensa. sub. pena. admutti. q. do
mag. gle. ita. dnt. ibi. mi. the. pasi.
Vade. ref. pmitto. ubis. ad. ia. nos. ye. mo.

Qp ad actiez. ritualem. q. nade. ph.

Cr ad deuotiez. cordiale. q. reconcilia.

Cz ad oponez. fraternale. q. fri. tuo
p. monez. nos. ye. ad. actiez. ritualem. q.
nade. ph. bn. repio. q. f. annuatly. dit. hoi
sade. q. f. ut. ita. s.

Cp nade. huius. admplend. p. cepta

fidelis

Cl° dapsitē ad distribuēd bona tpalia
Cl° nade fidēt ad ofuad spuale pau°
Cl° tade fidēt ad adnuād pfēt mfiaz
Cl° tade naleē ad opressand fabm spuale
Cl° tade diligēt ad obfuad mudiaz cōz
Cl tade hndunt ad obfuad tpoiaz cep°
Cl Dico p° zc° by nf° 8. hō sno sub pōtate q
stituto hns sub me mlitēs, zdiu hm
tade zuadit by bn aug° li° 16. & aus
de. c. zz. dno mtonante pcepto obedie
de no disputando zmli° & opz mo° q
mag ifin nelle sibi obtēpare mōnlib
zolle obtēpare mdonlib Cl° zc° q au
dos lūc° 16. qs ē mr pzis fuisse ē q
adit milathes ait° ē dixit q frat
mag. at illi ibo nade zti fac simlr
by bn aug° migdo fonc fuade mag
m hs° scīs q deleat pta ut sucumbat no
bis m die mdic° qz qd madicat pēt
quod lubrat pelmit° qd pauplib da
tis hoc firmū possidebit° ancdit nos
mja bia m die mdicy cipa mēpeh
p mlt mospbm dm ut mfiaz mag
ostēt° Cl zc° q macndo af° q tad pz
regaliā fili tuo x° n. pz suaz benigtaz
plo diligit mag pzioz gcordiaz q ob
tanone n° sacfica sm ēp° sfe af° dix
mag saluator qm hoi unlbates plo
diligit ill asp° ēp suos hoies, plo n.
dilig° gcordiaz fidelio q̄m mūnā, ip
dm. n. fidēls hoies aliqm distenpoez
hnt. mung eoz no fupt° oiaz no
equandit, nec. n. mt duos inimo
p° ee fidēt amoz amboz, zasigm° tis
rones q̄ir delemg regalia. p° ē. qz q
odit suos af dm° odire m zdm°. fil
li q̄y hnt dissensione zdiscordia od
uit suos p° q̄ mlt° odit x° dm° ex
maioz pcto lūc 19. q̄y nos sp̄m
me sp̄mt zqny me sp̄mt. sp̄mt eū
q̄ me mfit. 10 oz q illc q dic diligit
diligat ec° fr̄m. t pzios suos. 10 esp°
sc° af° 30 dng no ē amoz fidelio q̄dm
mt° st sic mimā. nob g̃ ei fide no
fua° si mimicos ei° diligmg zamoz e
od mg. c. 10 ē nā oic q̄ facit alig aū
si acq ē vonal z ec pfect. fz obbo ill he
lem° sted cū odio pximū no ē pfta
10 ut sit pfta z hec gcordia cū pxo
suo ec° z filly in mastie° opaj tua p
fice zc sc hoi° gfaz diligis. z 10 ē moi
ope limo dny ei dcens atcdē honore
dī hedificatoz p̄ximi ad mūtio nm
offert munug ad altare ptiz ad dei
honore ad hedificatoz pximi ad mūtio
nm-ē q̄ illa offert cū odio pxi no hz
mūto stabilizat p̄x° by ec° zc. dna
mag° no plit alt̄ssig. nec resp° no
bilib mag°. n° m mlteril° sacfice
placabe ptis. 10 esp° sc. af° ecce. adisto
dantib no mult acqr sacfic hic q
prendit. ip̄e sit malio discordie pz
q culpa no relaxat° glis aut debet. t
regaliaz ee esp° dic glis. a° p̄cessit of
fic tis z ee regaliaz sn̄bis ofend°
nbis regnā° si cognoratu ofend° cogit°
regalia° si cpibz ofend° cpibz regaliā
ee n. ptin co ns q̄ pan comitt° dep°
pisa agn° by ad n. q̄ regaliaz salu
cpig in uita ēma Cl zc° by grey za
tade zude si cuncta pcepta sint ec° sc̄
zpecora zpecunia mea by ysti desi
dio. c. sc̄. mpn° c. p̄ut mdm delin
quit q̄ dimittis ad otestis no mit
tis salutaris fz mmisib p̄ius uicit°
nesciit mpor° pauplib oppssis subue
nire despiciat zm mag° augeat delic
ta by redāt° debuer° Cl zc° q audio

ſcō bñ pñ ē. lāde ad fornyca oꝛig 2
oſſidā uīas eig 2dixe ſapiaz. ſ cāo no
hoat ꝓncipe pat eſtaēte abiū 2g̃gat
m menſſe bñ btō aug̃ miſſāo epla
qm̄ no mult opaz no manducet o
pig̃ mūg̃ ſpialia deſiꝛiū atqꝛ tſla
ota ſi no ſcīm̄ pceloſe adno ipa cloñ
ta ſiume ē. 2c̄ ꝙ ſi yeruſoſ bñ 10 ꝙ.
dic dñō nūlie dēbenſſe in adulāo lu
de 2 amplig̃ nolli pꝛtaie. bñ aug̃ &
tutezandis rudiby ſiꝛt hoies ꝙ ner d
uces ce ꝙnt. ner ad uanas hōr ꝓ
pas ambiut pueꝛe. ꝙ gaudē 2 ꝙqſtēt cu
puū uolūt in pompis 2 formīcāy 2 ſic
p luxuāz uenit ad paupta 2 apaup
tate ad lasciuia 2 ſic mūd implen cu
mundy 2 ſic paulo ante cantabāt uan
planty cator ſuprnat. ¶ A. 2c̄ ꝙ gulo ſde
bñ ect. ſde 2 comede in lētia pane tū
2 bīmo tū ad gaudio q2 & plāb bñ
aug̃ in li medicatꝰ c. A. dū die pie
tatez hyſtez diſtēz abſtine 2 tez mūd
tificāez ad te oꝓoid. annaby 2 medicy
laudand ad ome ſ te cogita. pnia &
uoꝛa 2 uera uirtute. 10 die xo. aſ. 22. ſa
de 2 tu fac ſimīt dimiſſa ē. p te dicoꝝ
¶ 2o dico ꝙ xo nos admoniz 2c̄ ꝙ ſiñ tu
eſt regio q̄druplex ſtez. ſ.
¶ p̄o xpm
¶ 2o hoīnē angliū
¶ 3o bñ hoiem
¶ 4o diablm.
¶ p̄o xpm p̄ma. n. ſiñ ē xo ad hebꝛ. 2o. no
oſſidēr cos uocat ſiñ. d naꝛrabo nomy tū
fruby ipſo. 10 btō ſcꝛiꝰ. an tpꝛaus ad tū
accēt ſiñ tuū ē 2 caro tua p oīa tepꝛa
abſq̄ pcō ut mūſteꝛiū ſieꝛet. 2o bñ an
glin thō. b. obſtēte ſiñ ut dicit in q3
remedio hui ſiñ bñ ſm glo. 1. uoy pꝛe
tiut ce angloꝝ aggꝛe 12. pictoꝝ ē actu
ſatoꝝ ſm uoꝛ q̄ acuſabāt illos ant q
ſtrnio dei mi die ac nocte 3o ꝓ. 10. 2o
ſi no diligat ſiñ ſuū in tenebꝛis amb
ulat 2 neſcit quo uadat q2 tenebꝛe ob
ſtauūt oculos eig. ¶ Gn̄ btō aug̃ mſ
mōe 3o. & btō ſtephō ꝙ oīa ſiñ.
bonda ē mbꝛ loqꝛ. ſiñ 1. omes hoies
mūlli uolūt 2 ñgy omes ſiñ ſuq pꝛie
bmq ꝓpꝛ ꝓdi 2 ſanguīe redepti. ē. ſi
eſt 2c̄ ſ. rob. 3o ſi. ſm̄ diactoīd. 1. dīmoñ
tlez ſiñ no debeq imitaꝛi. ꝙ.
¶ 1o ſm̄ regalie ꝓcēdo
¶ 2o ſm̄ regalem atſeſtēdo
¶ 3o ſm̄ regalie indulgēdo
¶ 4o ſm̄ regalie no obediēdo
¶ p̄o ꝙ ſm̄ 2c̄ 1. p p̄ma. ysa. 16. mdiſtuo
ma pcuſſi te 2m regnaiaone ma mi
bty tuy ſuo. bñ & pe. dī. 1. ꝙ. meſura
ſ cuq; ꝙ & p̄ma dīa ſiñ mūlēb adco
tione ꝓfeꝛedū ſiñ. ſme ꝙ nūlq uūſm
regalia do poteſt. 2o ſm̄ 2c̄ ſ. anglo
q2 p̄o dicad ſapiaz ut atſeſtang ca ꝙ
ſilys ad colo 1. in ipo gꝛlacie bitate
omez pulcitudiez 2 p ipm regnaꝛe alaz
in xpo pficuus p ſanguēz tſuū eig
ſiue in cel ſiue in tris ſuū. ¶ 3o ſm̄ re
gnie no obediēdo. no n. ei debēt regi
lia. bñ 2 macha 8. ꝙ regnabat iudas
ne hoſtiby regnabaꝛ hoſtis mortalis
ſiñ demonis ſm̄ q̄ ſignīo ē iudas
q ꝙ abimalech occidit. A. ſiñs ſm̄ bmo
lapide ne alige coꝛ reſpexit. p abima
lech ꝙ mūlt pꝛie mi. 2c̄ ſignīcat dīa
ē. ſi ꝓſupono ꝙ regy mūdo deſint ce pa
tes ſuy. ſic adhuc dnt ſuſtinēaꝛ ſpe
10 deſpez ſuſtinē. ſcīa. ysa. xl. qui ten
diſti ſuſtinē & celo ꝙ mane oneba
2 dictis mūdi tuo mi. 2c̄ aſpecta
2 ſm̄ aſt. exaltatio ſpūlis mea. ſ. p. A.

g̃ sunt sep̃aes decē sig̃nt⁹ oīs ꝓtect
q̃ p amaricid⁹ ordinat⁹ adiabolo ꝑ tñs
ḡssos · 10 · p̃ceptor⁹ · 10 bt⁹ p̃d⁹ ꝑ ca. sc̃i ca⁹
fid sobry estote 2 vigilate qr̃ ꝓ cos int
fiat sc̃bm̃ lapide: iste lapis sig̃t or
dis obdurator⁹ q̃ tale mp̃ium obdura
ti 2 obstinati morient⁹ impijs ēternā bn
ỹsq̃ de fio bono. li. 2. c. 15. dnus q̃ctq
res p̃cepit fiant ut ordinat⁹ ado ama
lignus spūs occupat⁹ adbg ut ma
la faciat psuadent⁹ na re nā q̃ deo
desit demons suscipit 2 io c. 9. m
sine minuta hois finis q̃rend⁹ eqm
deo no respic⁹ q̃lis antea fuerim ꝓ
les ant fine erum/ sm̃g g̃ insine
ingia ut bicamo iusta ētia q̃m nb
oꝛdē dñe⁹ ihc̃ xp̃s ame

Ueor hyp turchi 2c

ai & 2 vorors sac̃ sc̃pt̃ tez facit q̃
bt⁹ deo sic prig imfiors 2 int⁹ ip no q
ille no nt⁹ prig 2 imfiors q̃ indet
hoiez tadentē 2 no inuat eū si pos
nuare ꝓ deo inq hoies cadentes de pa
m pctis/ 2 no inuat eos eū possit nu
are q̃ no in imfiors// 2° q̃m ꝑ pt⁹
mortis dat pena ēna no nt⁹ prig 2
imfiors ꝓ deo ꝑ pcto mort⁹ dat pena
ēna q̃ no nt⁹ prig 2 imfiors// sm
oppñ ille q̃ p̃inuat ulc̃ gdic̃ 2 pinut
cit gdic̃ è prig 2 imfiors. bn resp
io q̃ deo è prig 2 imfiors 2 ondit
inuaz sua biblia

℣ m inuid hoies ad p̃uaz exp̃etendo &
℟ in p̃fatorio hoies ad p̃uaz reduc
℣ de in imfinio eis q̃uaz infinde
o⁹ m celo nob fi⁹ sum emittendo
℟ de p̃ ysa 39. exp̃etat te dñs ut in

fcat ℣ 2° 3° mia dñi q̃nc
sumo ospti/ & 3° mp̃s fiat mia tu
dne sc̃ nos q̃adiuz sanig inte de
l° 33. dne imfe/ te 11. sternang/ bn
aug⁹ sc̃ibl⁹ ꝑs. mia dñi plen⁹ ē tra
celi no indigent mia q̃ nulla ē mi
sericordia infinita. mia hois humilat
2 sc̃hmidat dñi mia. 21° sc̃ ꝑs 33
infone p̃ime t⁹ nc̃ ē iudicij t⁹ tue
ē/ bn deo nc̃ notat adiuuos danat
ꝑta quissis patiens ē. si ꝓcores &
nc̃ q̃utent 2 q̃cuz q̃utant nil q̃ssi
fiunt ꝑdita obliuisc⁹ fuita ꝓmittit
ortat⁹ ꝓpb⁹ osolat⁹ afflictos docet
studiosos admonet⁹ dimittis neqz
desit laborate 2 reclamate adsc̃ ꝑs
plen⁹ ē tra mia dñi ℣ ondit suaz
mias mp̃ratō ꝑ osolando patientes
2 ꝑ angelos instrad ℣ oīs & mira
tificand ℣ oīs finalt solūndo
bn aug⁹ sc̃ꝑs. si. magn ē mia tua
deo 2 magn imfacio tua in te sic
imfactoris tue astendis q̃ctoꝛes
ut corrigas/ astendis nestrients ut
doceas· astendis negligentes ut ign
scias ℣ ondit miaz suaz in imfno.
q̃ no punit eos ip̃ m⁹ etq bn aug⁹
sc̃ꝑs. qe. si mia ē ut dimittat ꝑta
mia. nā uelit ꝑ nūc ante no muc
mire nisi quos dapnac dñs ꝑ aiq
qd scꝛ in ps. 88. ii. scie mie tue cō
tiq; dne. q̃. si nō ip̃ ad nos tōl eqtē
de ℣ mice ondz 2c/ p̃ bonos vltiq
nab· 2° angelos osd 3° oīs dil l°
glaz ꝑbuer bn aug⁹ imfne. e ipm &
inq bndicat alia mia 2 ꝑpiuq sit oib
migratib⁹ ei⁹ q̃ sanat langores 2c
mip̃ redimit 2 coronat mia 2 mi

fame reph in bris desidiu eis bn
de bris ꝓe q2. dabo ub mag/ꝝ dei
e mfcoꝛd. et tenea ad pnes finis t
gnt. ad ꝓz dicꝫ q3 mlꝫ e ua in oi
bus bnis mdi q nestiut q lb nl
q mala q3ept. 2 strebat anigt gtim
facet 2 nasc. q3 illis delibat &cient
io no oz q3 nunc nos. Q2. ro
dicꝫ q3 maioꝛ e fla na & credens in
ꝓmo mole de pisa pia et na gdi
one. q3 mdapnat/ puit. ꝓt nobi
tas mala. s tlis remanz in dap.
g/ 2c. Q3. ro e q2 qn uelit ꝓt e expte
sua et nale mult remane in pmo &
ꝓ. di. a. mfi. g/ 2c. s hic e instiu q2
posse de pnare sib gdcone q3 cato p ca
pem trebit. ame q3 pcreat mozi 2 dap
na. g. ꝓ no bz. q2 iste ꝓt e & se no
mult impmo remane. dicꝫ q3 adhuc
me. q2 st exposiuit pcto impmo ꝓt
remanedi 2 quisit in pmo et nale
impliate/ ad apmo omissio illo po
ssit ꝛeleuaꝛ/ mfi ex dnio adiutoꝛio
Q3. ro q2 ofensa e mfi. expte. ro pt
debet ee mfi. Q4. ro q3 y modicu
no dt dat mto et na. g. dicꝫ e q3 y
pmo tpe mozi det pena et na. est
g. de mfcoꝛd. hac maz ombit dg
mhoc mdo. p. ctos illiqando. 2.
lepsos mudando. 3 claudos erigendo
4. demons expellendo. 5. mortuos
suscitando. 6. miracla. 7. ubis pdica
& ros libando. 9. scpas expnendo. 10.
tuchus osp. bn & turba hodiena dic
q3 uita mi thc pasiu. 2c. mfcoꝛd. 2c
hgtis ubis tanꝛ dic ca duue mic. &
p e efficiens 2 actiua q2. mfcoꝛ

Q2 est efficiens 2 motiua q2 ss. et
p. n. tanꝛ y. q3 dr mfcoꝛd bn
repio q3 y. mfc. e. gnlr s. p. mf
t. pnytchlr. y sa. s. g. delingt impig
nia sua 2 nre mg. cogitaco sua
2 reuter. ad dnz 2 mfcoꝛd. et bn ag
mli & salut dt q2 redemistu nn &
mchm mia tua/ m tua mia ren
ipi apmo 2 resca amortuis q3
suscepisti me ad lesdcne mee 2 ego
ago p mpis cor te q2 fuasti recip
missio. quo osidans pna mia q3 mtg
sua 2 pcm te mucre assistume ut re
dire ad te tu fecisti. ut reuter ad te
tu q3 uisti. ut sic pio pastoꝛ ꝛepen
isti. ut g/ sitre 2 bn 2. p. obsec. ut
mfcoꝛdiae mee 2. dns tantlr. 2c
2. qui tunet/ sp. te nidio 2 oblecta
1. delleta. nasci nlr mfcoꝛdr. ro ag
mli. nedu tm. 2c. ih. dne cor te
exibro dia mea. mtns utuntr &
stitua. catens nros ligata. pun
dlr pnos. g/ nata. delictoꝛ. sodalr fi
data/ deassa. nubilr. dnio. 1. pue
da 2 fetida nubilr. cnis 2 hys. 2 alt
g/ uanitr. mal. bidens obtata. ossa
cydata 2 bꝛ. opy & stitua. 2c. q3 ca
uarta me mfia. o bmissa mia.
io po mfc. pz. s. mfcoꝛd. e dns ti
mentib. Q2. mfcoꝛdr. ag. s. bn
mfcoꝛdes qm mag. o sept. bn pe
ramena in regno 2c. cor. oib an
gelis in. o. spectu. 2 cfessa. q3 abel
passa sit qui mundu salua. noe q3
abrahaz fide fuau. q2 moyses legem
tulit. q3 y. crucis po. astruit. deo ta
cet 2 clamat q3 combat paup. di

cens esurnu · q̄ n̄ mſericors ē nra
digna ē no pñ 2° q̄ ſc̄ mat̄ mulcet
nitat̄ 2 gñat̄ ℣ pacientiā · aſ · 9 bñdens
ihc cñas mſtō ē eis q̄ erant negli
n̄ 2uocates ſuos once nō timēs pastore
bn̄ bnā aug̃ in li° & ſpu 2ana · c 2° ne
mo & ſi pietate aſſidit · qm maior
ē eig nra ip̄ nra mſia · 2 q̄ſſs ad dñm
ep̄ toto corde clamauit exaudiet eū
q̄ mſericors · tardig ſi gdz mīe pmit
tend̄ cadit ip̄ pnoti tempe · ſic n̄
feſtinat eū absoluē a tormēt̄ q̄ſtue ſic
ſi pl̄s ēnet eū q̄d̄ miſi q̄ ipm im
ſtig · q̄d ſiy · io ié · 9 · ego ſto dns q̄ ſā
no mat̄ 2 ſpūalia nra 2 nos & bñdi
ctiō mſericordes

℣ ſibi ſitēt

℣ paup̄ lazarū

℣ mimici remittēd

℣ primo lazarū

℣ ſibi ſitēt ecc̄ · 2ō · miſē nīe tū
placēs &c ℣ bñ bn̄ aug̃ mſtīd q̄ &
paſſone dñi ip̄ poſtq̄ tor̄ mūdi la
tro primo in bnficia ā no mdiandpa
tua ſ̄ ypocrito in cū ē medi mdiciū
der dies · 2 ipo rdēd̄ primus aduenit
ip̄ nō ꝓtulit in tēp̄ nīe cuit · ꝓnūcn
dēdaq̄ p̄ſumē & mīa dī cū & bñ
tumē eig mſtīa · cū ipſtīa n · mdi
cauit te · q̄ cū mīa te redēm̄ tuc fiet
illud q̄d ap̄lo ait · ſi qd̄ū ſine mā
fiet ei q̄ nō fecit mat̄ · ſmo ſ̄ im
fectōdē in die mſericordē meam°
hē ꝓpriū · bñ 2° 2ꝑ · 2° bñ nos ad°
q̄ faci mat̄ hac ℣ 2° paup̄ lazarū · bñ
mūchee · 6 · ondat̄ t̄ hō ip̄ ſit bñ · di
ligē mat̄ · bñ bn̄ aug̃ mūdū ſo
ne facte nisā m hoc ſtclo ſit dele
aut° pīa bñ · ut ſit mīa nō in

die mdicij · q̄ ip̄ mandūcat ꝑdu
cē bñ ꝓnū · 21 · facē mat̄ 2 mſtīa
magē plas do ip̄ bicania ℣ mimi
ci 2 remitt̄ & tenēm · n · mīmicas
dimitē · q̄ p° ꝑ 2 ꝓpriū · bñ aſ
ſ̄ · nō dico t̄ ſeptiēs ſ̄ ſi ſ̄ ſeptuagīes
ſeptiēs · i · q̄ illē ptrāſiit inte · 2 ꝑ
ē ēp̄ bñ luc · 21 · p° dimitē illī q̄ nec
cuit q̄ facīt · 3° ꝑ mat̄ utilit̄ bñ
luc · ſ̄ dimitē 2 dimitē nīb · 2 · ꝑ
ſtīa caritate · aſ · ē · ſi nō dimiſerit
bonis ꝓria cor̄ n̄ꝑ nr celeſt dim
ittet nīb ꝓria ipa · io aug̃ ſ̄ pe · 9 ·
ſi mis hīe mat̄ dimitē ſi q̄ in te
gmiſſō ē ꝑa ēp̄ eo q̄ humdus 2 ex
q̄bꝫ dns no & bonꝰ dī · ſ̄ & tuo dāne
largiō cēt · cū nō de illī q̄ reddīt
cēt · q̄ n · q̄ nō accepiſti · h · n · ſit bo
ſtie ꝑa ſ̄ſte · mā bñbis & ſſſ̄ pax
caritas · optemus ut ſcē exptem
aduēt̄ iudic̄ q̄ iudicabit orbē tyra
mestate · bñ aug̃ ſ̄ pe · dic q̄ ꝑ te
nes ꝑ illud 2ā ꝑa tenz ꝑ te dimitē
tu 2 dimitē ego · id aug̃ addilatz
inimicos nos monco q̄ ad ſanada
mulīa nūlio ēē ſto cligē mō q̄ ꝑ pla
cuit · & inimicos dilexīs nō ſolū
amicos dī ſ̄ fīōmēbis · & q̄ inimi
cos amā nollūs dñm ꝓpriū hīe nō p
tiē · io x̄ nr̄ ſ̄ · diligite inimicos ve
ſtros bñfacite hijs q̄ oderūt nos &
2 bñ tho · e · q̄ potīs ēſto mſericors
2 ne aduītas ſacē tua abillo pauꝑ
bñ bn̄ aug̃ in ſmō & dīnis · nec
dicā ē ip̄ vīz mortuos inſepulto dī
ſtinge eſurientē panē tuū q̄ nō in
uenies eſurientē · 2 nec dicā ē neſtri
dīd q̄ nō inuenies indigentē ei oīa
mortalitas ē · nemo dicet ſuſtīe

pegim ui oms m pata erit naz
niodo sum pegin. nemo dig bisi
ta egrw ui ē sepīna sanitas. nemo
dig sepelli moztuū ui mors mone
omia ista pietat officia mbita et
na no ē il pax sola ē. z ista sepī
na. sc in li. & anania dic ē p.
cyo mch dns tuaz accepi celio dato
tpalia ptepi z tale stra restituo pau
lute dato oia q in dnīst nymelig
giuntalib. no dic xp. nī ig. cū plin
accipiet z iuto etna possidebit h
potūs fac fid finē. Tz dr mia dlig
bis
Cp cag dfinaz quo difinc
Cz cag figāz q figat
Cz cag exemplificaz q exemplifi
Ce cag pmiaz quom ēnat
Cp q sit mia dic q mia ē uty placere
p quo utute hemo gtiaz & y pāp
ul egenu. z si sibi no possiū dare hu
mane p opa adiuuīg & mg sibi ore
mo. by remigio sc nī. my. mpitor
dr. q. mpio cor hīb. qz altig mpi
az q si sua reputat. z de malo altig q
de suo dat h ille. z ambo sc lucha
li. i. dic q mia ē plena utute. z my
sc. sic no sibi bngāt. tō accipiat. z
qd bz tuū paupe pcia. z uito etna
cio stic hcamg. Sz ut melig uide
amg quo mia ē q plenū utū &
claraū p q. dr. q tuaz ad arbor by
y magiem. qz mia arbor sic ptes
nō arbor sunt utute. In hac q. arbo
q mia dr. q sibi p radices. z dic q ra
dix. z fundamtō mie ē iustia. by in
troduc li. i. iustia ē fma bnicuq
qd suū ē. q cuq & dlto nisi alia
vol
q dic aſcoz bona z cio dlo
de bono qđ adiuuare. qz & alicui
paz. y dest. quid n. in pte p. & ra
pinis z de usuris ctr psonis & loco fa
cē hele. z & ista iustia manat ab
mādy & gest sūcez & tiano cui
filio suo ctraxat mq. z mīstrat sm
cuīdo uidue filiū pīz tdidit illi
vidue ad fuech. z dixit q. arbor ē
iustia q ē ire & bnicuq qđ suū
ē. stipes huī arboris ē caritas q fidē
sc iustia. et nō ē qz p caritate &
bonū diligē dm sc. et q. z pīm sicut
nos ipos. z q caritate hz mīsi sciat
quid sc q. y cio debē h ing mia ē
na si oms iututes hēmg sine exti
ni nalleū. p ad cor. iz. existo stipi
te prililaz. n. ramy qz quib fac fru
tū ysop. p. mg ē obia q mandat
vo diligere pxi tuū sic te ipm. q si
nudes pxi tuū nori fame z no pa
uas cui possis mia sine capio tu
p eab. no n. tenes hac obligaz. p. mg
fructy hui ramī ē p. opa mie. s. ei
bū dare esurienti. z ramg huī arbor
ē bonitas q bona hois nāta mīet
in h ramo ē p. opa. qđ ē dare potū
sitienti. z si alio dicit dare z pcio.
Cz ramg ē bonitas mq pxi. z opa
mie. qđ ē uestire nudos. z hoc di
tat vo. nō bonitas dr te mistare
sine uestiby. z aliis rebz adornāt
uestiby. q. z tu similr debes ondē mi
sericordiaz. bonitaz hac ut no pmi
tas tuā sine fructu nudo. Cz ramg
ē in hac arbore manducādo ni
q pxi. ē. p. mo. s. p. opa mie. s. pau
pes hospites recipe. tales. n. tepe

est hūilitas mḡ pcē ḡ. pmo. ſ. ḡ. opꝰ mie qđ ē iuſtꝰ infirmoꝝ
ut tlez uſitatoz hūilē no dmittas
ꝑz furoꝛe uꝰ horroꝛe miſeꝛy & ꝛeo
gnaſce qꝫ ſic deꝫ dedit illi ſic ꝑmit da
re tibi ꝛtu hꝛs magꝫ gaudiū cuz
hꝛis ſuis. C Q. ꝛaiꝛg ē ꝛaca mḡ
pcē. ḃ. pmo. ſ. ḃ. opꝰ mie. mḡđ ē iu
ſtare poſſ̄ in caꝛoꝛe ꝛſi capti ſcint ē
uſ ꝑpꝛg tuo aliḡn in uſtꝛuca diu
tas ꝑz dm. C A. ꝛaiꝛg ē pie
tas mḡ pcē. A. pmo. ſ. A. ꝑ opꝰ mi
ſie qđ ē moꝛtuos ſepellire & lez ꝛogati
ḡ tu ei⁹ mogꝛeꝛ. io ſcḡ ei⁹ cđ ad ſepl
turaz. ſuſtigtito iſtiꝰ aꝛboꝛ ē qđaꝫ pe
na aut⁹ q̄ uocaꝫ philomena. cantoꝛ
cantoꝝ. ſ. xp⁹ ḡ cotidie cantabit ḡ ma
xie indie iudicij dicens illud. iſa.
beneſte bndtt pꝛis in ꝑpꝛie ꝛeḡ qꝫ
ub ꝑaratu ē agſtra ꝛcene mundi. eſu
nuꝫ ꝛ dꝛiſti uꝰ mandicaſti. ſitiuꝫ
ꝛedidiſti uꝰ potū. nudꝫ eꝛa ꝛopuiſti
me miſeꝛy fily ꝛ uſitaſti me ꝛcer
capti eꝛa ꝛ uſitaſti me ꝛ ego uſita
ꝛi uos in bita ætꝛna ḡ ub ipe dr ſiḡ

O Nib actor qui nō
facit bonū ſtruno exadetur ꝛ mig
nez mitte⁹ ad. d. C Dominꝰ ſac ſtipē
tlez facturi qoz cđ dapnati duas pe
nas ḡ eay ē maioꝛ ḃz caꝛe
ꝑpetue uſione dr uꝰ ſiſtoꝛie penas
illas ſenſibles ꝛ teꝛꝛ augⁿ ꝛdic &
ꝑma hec uba ꝑdita illa ꝛertꝫ alue
rent ego aut cuz illig ꝛtie ma
ioꝛe pena ome dico cđ tꝫ intol
lerabilis pena ſit ꝛchoie. ꝛz poſſ ad
obiē. qꝫ punit mortuꝫ in pto oꝛigi
nali ſuſtinebit magꝫ pena ꝛ ḡnie
dico qꝫ no. habita aug⁹ intellexit
de illis q̄ ſunt ꝑiuati gꝛa di ꝛ uiſioe
diuina ꝑpetuo mortale. ḃ ꝑpetuo
oꝛigiale no. ꝛz ꝑmo ꝑpetuo mor
tale ſunt ꝑiuati ſp̄o ſanitate oꝛis. bn ꝙ ſa ꝛ.
tenebꝛes ꝛ doloꝛes tenebit ꝛ clamabit
ḡ ꝑtuigent ḃng q̄ſtꝫ. ad ꝙd⁹ ſiuꝫ ſtu
pebit ꝛ fa⁹ eoꝝ. q̄buſte ꝛ uulta eoꝝ
ꝛ C. ſunt ꝑiuati caꝛitate ſp̄uali. bn
mꝰ odio habebit ad inbicē. C. ſunt
ꝑiuati ꝑſpitate mundali. bn iob. 20.
in ꝛemanebit & ſtomo eiꝰ. C. Allato
ne diabli no ſunt ꝑati in ꝛta dei
ſapie. 19. impys uſꝫ ad noꝛuſſia ſeꝑ
uenit ꝛta dr. ḃ poſſ ad ꝛhē ſi tales ꝑna
ꝛ ḡnꝰ coꝝ cđ no poſſ agđ in ſpi
ritualib⁹ ꝛtio q̄ſic ꝛ ꝛpio q̄ ꝑmꝫ ḡ⁹
exadit mḡ ꝛ. ſ. p⁹ macꝛitate ꝛ q̄ ſ. ꝛ
augⁿ mſinone de ḡnie ꝑgatoꝛy.
ḡnis ille dicit⁹ eſt ḡ ḡ ꝑna
audiꝫ aut cognitaꝫ ꝑ audiꝛ. C. m
obſtitate q̄ ē tenebꝛoſꝰ modiē lucaſ
ut uideat ꝛmita maloꝝ bn iob. 18.
no ſplendebit flama ḡ⁹ ca⁹ ꝛ. C. in
duꝛatoꝝ. na iſte ꝑ extinguꝫ ille
aut no. ꝙ ſa. ultio. ḡnis aut coꝝ no
extinguet. C. mḡ ſtipteme na iſte
ꝑ coꝝ aſſumē ille no. bn ꝑtoꝛe q̄ſ
titutꝰ in inferno dr. ꝛ. beuer. qui
fac oia no tꝫ aſſume⁹ in iſtu ḡnie
ꝑcieꝫ ꝑtoꝛe. C. ḡ augⁿ ꝛplen ſicu

p̄ 22ō. ꝑmy fuit .v. mūtu .i. hoies nr
plebuit⁹ .10 aſ. 8. iudo arbores ſic hoies
hūt. n. hoīs ſilitudē cū arbribꝫ.

¶ 1ᵒ mūcdo.
¶ 2ᵒ cſtudo
¶ 3ᵒ fructuo fcīdo
¶ 4ᵒ finalit &ſtᵒ

¶ 1ᵒ mūcdo arbor .n. no mūt nī p̄ caloꝛ ꝛ
leſte ꝛ hūoꝛ tēſtre ſic ꝛ moꝛalit nc
ho mūt nutaꝛe nſi p̄ hyemē ſmſtꝫ
ut oꝛ & tpa ut & ſ̄ſſi cogitaꝫ ꝙ tēſe
my ſing ꝛ m tpaꝫ reūtem⁹ by ꝫmoꝛ
& mſia ꝛ hūana gdcone ꝙ ſtꝫ
arnys ꝛ plius cū gaꝛꝫ cubꝫ naſcm
fia mūt p̄na moꝛi ang̃na cū ꝙ ca
nē tuaꝫ p̄ceſſ rebꝫ mpingat ꝛ adꝛ
nas ꝙ p̄ꝛauos dies nūces & nocta
tē ſue m̄ſtē aiazat tuū nō adꝛnā
hoīs opibꝫ q & ꝛ anglis p̄tendū m
cel ꝙ aiaꝫ tuaꝫ mūltpdis ꝛ ci cacne
ſſoꝛis dnaꝫ analazꝫ ꝛ aꝛchā & mam ab
uſlo c̄. ꝛ no & nō. ℣. 28. no ſ̄uſtdes ꝛ
hoīs & ꝙ uſu p̄. arbores & ꝙ uſu
p̄ ſue hoies ūtuoſi q̄ no debent ſu
tūdi ut ꝑmā mēay ꝛ ho aſilat⁹
m ēſtendꝫ hz. n. mſeꝛoꝛ ps arboꝝ
tē ut adheꝛeat ſp̄ioꝛ tꝫ ꝛ pulcoꝛ
tēdit ad iſſa c̄. Sic moꝛali hz nos hc
amg aliꝫ ſſtitudiꝫ ad tpa ps tꝫ
nobliꝛ ſ̄ uolūtas ꝛ mādi iſp c̄
by aug̃ li⁹ & ꝛ ꝛplacone xi. c. 28. tu
es ſ̄ uita mā p̄ quā uiuo ſtes cuy m
berco ſ̄ſta ꝙm adꝛipiſti & fcdꝫ. tu mē
coꝛ tene mētē regē mūltūdo ꝛmige
amoꝛe regē. qꝛ tu es ſpes mā ſibūa
mā. iſa tres ſue illi & ꝙ ſcpt⁹ c̄. iſ
i⁹ ꝛ declarāt ꝛmos & aꝛbꝝ. nō
tales hoies uolut⁹ ꝛ mūltūdo ſeqꝛ
gaud̄ ꝛ ꝛ p̄ ꝛplacoꝛ. ¶ 2ᵒ hoies aſilat⁹
aꝛbꝝ mſcūd fructū ꝛ arbores n p̄
ḡmiant ꝛ⁹ flōrent ꝛ fructū poꝛtat ꝙ
me hoīs ſue hūe cogitatoꝛ by aug̃
ſſ. p̄ſ. 5ō. nūlū ē aꝛ ad bñ ē⁹ no ſit
mūtē cogitatu ꝛ hone uolūtate by
aug̃ & bñ religione bñ uolūtas ꝙ
ꝛpetꝫ ꝛ ꝛ honeſte mūt ꝛ ad ſ̄na
ſapiaꝫ ꝛ ꝛ hūa opa by aug̃ &
uā ꝛſtenaꝫ. c. ſ̄ no ſ̄ufic⁹ abſtīē
analo ū fiat. ꝙs bñ ē ꝛ p̄ē ē nem
no ē n̄ ſtudes mūt⁹ p̄ē ꝛ m̄. ſ. arbꝝ
bñ fructꝫ hūoꝛ fac¶ 3ᵒ ꝛ ſ̄na arbꝝ
p̄ nūmo ſemp̄ deſicꝫ ꝛ cadit ꝛ deſic
finalit ꝛ cadit. ad illa p̄te ū dū mūt
ꝑdꝫ ꝛ ramos aſtendāt. ſic ho mōcs
ad illa p̄te cadit ad ꝙ ꝑdꝫ cogitatio
nes ꝛ affectiones mūtādo tūſmūtāt ſic
uſq; mſeꝛnū plus. tū ſ̄ mūtāt illuc
ubi. ſ. iſp̄ ē illuc deꝑtabꝫ. ¶ 4ᵒ ē ē⁹
ſ. cādit lūg̃ ſue ad auſtū ſiū ad aq
lūe ubi cadit ubi ē. no arbores mal
oꝝ fꝛuctꝫ facientes debent cradicā. ut
ꝛ nūllū fructꝫ facere ſiue debent ſuccidi
ſ ꝙs ſigālit⁹ ē bñ ſꝫ. arbore ſic hēbt
ꝙdꝫ ꝑfūdita⁹ in ūmica ſua ꝛ⁹ uſq;
ſuccides illa. p arbore ſic ꝙ ſ̄uatō
no hēbat mūltē ho ꝙ hoīs opibꝫ no
ēcet ꝛ tali no ꝑmūt uita ēna.
bñ leo &c. mēcūlū no ꝑueniet ꝑ⁹ ē⁹
nō omo tꝛpenūlū bēdicū ēmūtat⁹
ngēdꝫ. no bñ. ꝙ. facite fꝛuctꝫ dignos
pñe. bñ bñ aug̃ li. ſ. oīa. ū. ut
ad illud mēfabīle gaudiū ꝑſeq; hoīs
opibꝫ ſtudeaꝫ mſiſtē. hāc cotidie mſ
pcamur. ꝙſdaꝫ mās. Sꝫ ꝙ ꝑ negligiaꝫ
ē m nra āia. diſſolutiū aut ꝑ lasciuia
ſoꝛdidatē. aut ꝑ uagādi ꝙbuſtū

aut p mundi gnsid. aut p aia
naz tenebrosi ee cogitu. dic ad
huc in ma potate ee eo & admotio
sustinu. nulliata curare pdita ne
ne forte homis opib mundi 2 nocz
sordib in nolitu ad aiaz tbunal iu
dicis ueniu. illa ad nos tumultis sit
dungat. Desiderate ame maledicti in
igne eternu. nio ip positu fructu
iustie studiu afferre timentes illud
oib acclor q no fiat hr fructu eo
adee. 2 in igne mittat. Si sua cuiq
t ondit ip no sr malu fecisse. & hr
no cgisse adnable e. p isto binea
intelli ei dr. ysa. 5. binea dni sa
baoth dnog israel e iste ho d e uinea
est deo pr. qui se uocat hoiez luc 18.
ho qdo fec cena magz. adistu of ac
bone. s hoiez fructuosu tenet tbi anis
2 no uinet fructi. p 38. anos mtz
fligis. 3 6. hoies etates. s pueriz iu
uenis uirilis. mgbi ho qnz millio
nes oppi dni remuneatoe. nd adphe
z finaq. n. hic e in oiliate 2 ustu
na ciuitate. Ez dnog die cultoris bi
nee. istedng e dn pr 2 cultor binee
ei. mi. 21. Ho erat qdo quida plat bi
neaz die ipi pr. x. ip fugandaz tles ac
bone 2 mfinat hoiez infructuosu
2 mutat eo in igne eternu. Ubi ubi
eo hoibz no st simple in mist. 2 etti
hoibz no flagellabit simple in pcato
Ez. 18. qui e pcator mee salutis rogat
dn pro. ip eo emendat ano illo. s
mse recreatre 2 ponat ca eo sedoza. tr
bo fac hec qui reduc ad eo memoz
bita 2 pua. q fec eo ia do 2 eo angelis
2 sim structure no mult cogit sua

dz eu p mozte 2 etna dasp ate. Erat
cozrigat hz ihs ia in iudicii ul se
uerat hebit auto etna ip nb adeat

Quid hec audio dñe

luc. 8. 2. q ones repio mse scpta sue
finat. pma e ad nos & diuse clemtie
mgtudie sua. bn ysa. 5. quid ultr
debo facie uinee mee. bn quid misi
is mdi tantu. ip ampli dz e facie no
eam. 2 eauit te. mundi. 2 diabli te fili
fcam. 2 redemit te. m mundi etnitu
ambulabis 2 uocabat te. debat hic gra
ng spectu tuo 2 uoleat apius te fuge
mansione. 2 precepti eo. 2 no sr. po
nes fines e ipm pretiosu p precepti. 2
iuusti p q cepisti eas tuas. no osde
e. ip fugat t eternu. 2 qo & binda
superbia q nos fuat. bn p ad cor. 15. ip hoc
ip no accepisti. q. d. oia ad bnfiu. bn
augt sr. pe. 99. ip no bnfiu ip sanguine
uisto & hi aduocatho ptoz. ip no bnfiu
ip die no ad me ptin. q fiusti. esto
ip no fiat bnfac de pdo remittet & pe
ptinuend uita etna bnfac adiuuio
nte repugnite adiuuas bmerte eo
ronas. 10 p. ad cor. 2. ip glam ip no
accepis. 3 qo e sua ad mat mistruct
bn mi. 8. ip timidi est. q. d. nolite ti
mere eos q occidut corp aiaz aut no
pnt occidere bn augt sr. pe. 26. ip ti
meat aia tua qui mihitat dn ipta
fiducia debat ee in eo q nomen dñe
dni ptento iute mee aq tpidabit q
fecit in celo pot ausent mistrui
mat. 2 sr. ps. 36. qui timeb ho cui
dicen fuit gssp. si ambulem in dni
timebis deloies flagellato e. ync tui
bis gmuebas audiui. n. & moi hec

qui de mor excludebat. 10 mj & ꝓ
ꝓdest hoi. ꝛc uſq; ꝓmat. ¶ Q o ē ſtia ad
mat ꝓ ꝑtez. iſta ſicut malis eo gl̃
ſinglo dicē. ꝓ. uetro de te. q. d. qmala
ſunt iſta q fecſti. bñ aug. in ꝓone ꝑ
illig dici iudicij. ꝓ dicatur ſt̃ muſi
ꝓ ſua defenſione ꝓtuit dr̃ neſcꝛ
te dñs fiuſſe. no audiuj. no audiꝛ
ꝓbas. no uidiꝛ ſtare. ꝛc̃ no legis. ꝙ
tuꝝ in tꝑa no ſunt. ꝛ muꝝ ꝓ. tacuꝝ
paulꝰ no ꝓdicauit. angel. ꝛ mꝛes
no ſiunt. qꝛ. ꝛc̃ ſcḡm. q. d. ꝗre no
fecſti ita. ꝙ multꝰ malos dicē. libu
mj the. pli. quid audio & te mſcꝛ
ꝛbis. ꝙ tu facē. indie mort me
ſ. indie judicij. gniat. ſz.

¶ ꝓ. ꝛtꝛabit anꝰ mos defeno. q. ꝙ. ꝓ.

¶ 2°. ꝓhibꝛ. gnab. mos actꝰ malos. qꝛ

¶ 3°. dabit. ꝓ. castos actꝰ mos. qꝛ & ꝛc̃ iudo

¶ ꝓ. ꝓ. ꝙ inbſti. ꝓ. qꝛ. ꝙ mgtuꝝ ē me
q me ado elongauit. ꝛc̃ anie mea
ſſti. ꝗre me ꝙtꝛpſſti. 10 ꝓ. 2°. ꝙ mj
ꝙtꝰ muenũt ꝓres. bñ in me. ꝓ
ſe elongauit anioꝛ ambitiõe ꝓ
mgtuꝝ. bñ ber. li. ꝓ. ꝙ. qꝛ nolij ꝛ
uetꝰ teſti. li. 1°. ꝙ ē dñs ꝛſc̃ſ. ſtong
uſti mſiꝛꝛ. ſtong qꝛ fec̃ ut exꝛ
tꝛdit. q no erant. ſuſti qꝛ fec̃ q dim
ſſa ſint ꝓ. arbꝛo. ut ꝓficiat qꝛ no
ſunt ta ꝓfia. ꝙ labi no ꝓſſint. mſi
ꝛꝛs qꝛ ꝓmatibꝰ no facile redd. ꝛ ſo
tuꝝ ut quſſa. ꝛgnoſtat ſcuꝰ q ab
eo ſt̃ ſtia oſtruen. tꝛꝛoꝛe. 6°

ꝙ ſca ē aut mꝝ moleſtꝰ fiꝰ rnde
muth. ꝛ tuꝝ aug. in le. & mꝛtꝰ
ecce. c. 1. ꝗ ꝓ. ꝓtuit ꝓ ſalicte bta
ſt̃. ꝙ bnficenaꝝ. ꝙ lilig. dmia pu
dcñ. dia ꝓ. hz. n. ſmitatꝝ uidica

di. ꝛ clemeciaꝝ libãdi. ¶ 2°. mne. ꝙ
utilitat. mꝑdm. ꝙ ita me armedt
bñ ꝓ. 2°. quid uſ̃ in bia ſcꝛptꝰ ut
buas aſꝛ tuꝛbidꝰ uide. qꝛ malo
ē. ꝛ aiaꝝ. ꝛ rbiquſſe dñs dñj nrm
ꝛ no ce eig. apud te uſtra ſt̃. ꝛ ꝙ
faciet eꝝ bta. ꝛ mlt. eius. ꝓa
ē illig. eiuꝝ ꝓ. ē bta tudo illig. ꝛ ſi ſ
li. 2°. & ſiu. c. 18. in medio cl. quid
aut hoies agꝰ & ient. & magnus
ꝛ illig. oia leua ſine caueda. mlta
n. leuia bnꝰ ꝗſtic cſtruit. dicat
ꝙ ꝓ. illud mulcice. ꝙ dr̃ ofia
do. ¶ 3°. mne. ꝙ obſtupuiſt. ꝛ obſtina
ty. bñ bacuh. 3°. quid ē iſtꝛ qꝛ mt
ꝓa mmuꝝ eꝝ. muetaſti in tꝑa
aliena. q mgnatꝰ eſ eꝝ mozuꝰ
deputatꝰ eſ eꝝ hys q & ſtendit in
infm. q. d. ut ouis fiꝰ mꝛ ꝛcpſ
ꝙ q ap. ꝛz qꝛ & ligſti pmo capiſt mcꝝ
ſti. bñ aug. in li. & nã. ꝛ ꝓa. c. ubi
ꝙ ꝓtuaꝝ in fabulis. q. d. mlt. ſi q
tꝛpſtmꝰ labie bꝝ ſtiꝰ ꝓcepta. ꝛ ſtiaꝝ
leua. ꝛtuaꝝ tumꝝ. aut malo cſtiꝝ
diua. ꝛ ſt̃ ꝓcepta alia aleora. ꝛ ita
tur. ea ꝙ ſi q. 3°. de ſiu. bꝝ. c. 18. ſic. eſt
ꝛmia. oiby. ꝙ ꝙ ē ꝛpm ab negaꝛ
ri uolit. ꝓ ꝙ ē dmia. ꝛcepiꝰ ſtip
ty. erat ſtr hiyſt. macuby. ee ſtudeat
manſuetꝰ. ꝛa ita ꝙ ſſe ꝛmiaet
q ꝓſſit. oiby. ut ſuis no ꝛmiaat
mꝛbꝰ. no ē ꝙ diſcipl. 10. luc. 18. ꝙ
faciẽdo iuꝛo ecia poſſit. ¶ 4°. mne
ꝙ libꝛat. ꝛcepꝰ. ꝛ eſ mdyata. bñ
ꝙ ſi q. 22. quid tu hic. q. d. ꝗre tu ſtas
in locoꝝ labꝝ otioſꝰ. bñ bꝛ aug. li
2°. ꝙ eplas ꝓgꝛoꝝ. c. 11. ꝙ ſi aſtꝛas
humana facet. mſt̃ nimia ꝓietas

dnia sibi ciens iustiae 2 mte op̃i
bꝰ onsse bia ꝑ da metuce silbus
apnet ut ꝯ ꝓdes ꝯ ama hemo
abhuamꝰ · ut no dicaꝰ nib nſ 2 ꝑ
hic stat totu de ocrosst · bꝰ p hac
diacone quid de ꝛplhidit ꝯ p̃. po
ꝓsitate 2 ſt bia bꝰ ecclo ꝑ ſt bie
tha 2 ci nus bꝰ btꝰ augꝰ ꝑ mſt
tumest · o ho · ostantes fetidꝰ ꝑ m
flat · opulnus mortia quo tuder
ꝑnacꝑs tuꝰ ſtꝰ ē hyſt 2 tu ſt bis
et de mſia hmana ꝑ ē ho ꝓnoſ
ornamt ni ſtplis & ſor & altatio
mtꝰ aut ſpuꝝca · ꝑ ē ſt te filat
na dilatas 2 magſtras · io dicent
deꝑ tu · ſapi · ſt · quid ꝓfuit nob ſt bia
2 iactãa diuicaz · ꝑ otulit nib tu
ſſiernt oia illa · q̃ umbꝰ io · i · ꝑ
ꝑ dſt hoi ſi nuch bmuſſꝰ luꝯ aic
ſue det mtuꝰ ſacia 2° in mudaa
2 tacit bꝰ pec ꝑ ē ꝑ dilligꝰ mg ſ
dama fact ſcla · bꝰ btꝰ augꝰ ꝑ m
ſang ꝑ modica & lltacone ctꝰ ſt
obligaꝯ ſiplicꝰ 2 ꝑ mortaꝝca de
n & lletacone ac ꝯsolatone aſſꝯ
ſpiꝝa capnatz · bꝰ mꝑ liꝯ & mu
fia gdꝰ bꝰ bnane · ꝑ ꝓſit diuice
ꝑ ꝓſit ecclę · q̃ hoies diuice nolꝯ
tribut amorte ecpule no dfender
aime hoes no libibut afetore · ꝑ
mꝯ ſdebat gloſa in tꝰ · iatz dſpꝝ
mtumlo · ꝑ mꝯ fulgebat ornatꝰ in
aula ſolz mꝯ mdꝰ mtumlo · ꝑm
hesteꝝ dlicis in cenacło mꝯ o ſiꝯ
aumbꝰ in tumlo · io · yꝯ · ꝑ tu bꝰ
des eig olla mꝰ ſtipeſſa · ego bꝰ de
i · medio fetoꝝ carnalitate 2 in
mudiaa ꝯ · diuicaꝝ 2 cupiditatez
bꝰ nſ tꝰ · quid molesti eſt ꝑ hunc

iulien · bn btꝰ augꝰ li · 2° de ubic
dñi ſmone 2° quid dr de illis mu
ſis diuitib q̃ theſaurizant 2 ne
ſciũ cui ogrant 2 iuꝯ ꝑmaz agt
ner he lemoꝯ iuſtas facit iuꝯ
tiana mund 2 pdic ꝑ ma ętna
iuꝯ ꝓcayas 2 pdit alas accedit
ꝑ tuo actꝰ ad tꝯ 2 no ꝑ ſbant ꝑ
pdant metiuꝰ tales ceꝯ ſiꝯ 2 mtꝰ
tenebroſt · et ide ſup ꝑmo calꝯ mo ſꝰ
io · ꝑ labias aiaꝝ aiaꝝca mtꝰ
labijs picta tſtiaa tbulaces q̃ fiuces
ut hcas · quo implas archa tua 2 tu
mus latꝯes ꝓphſti ſop̃mo · deo ſine
labre aiaꝝ atꝑ 2 tiꝯ · io nſ · b · ꝑ ſu
lici eſt ꝯ tſtiaa 2 anpietate · qui
illos q̃ ondit magiꝯ tſtiaa & kar
ez · io xꝰ dic discplis ſuis · luc 23 · ꝑ
turbatꝰ eſt 2 cogitaces aſcendit
in cꝛda bta · bꝰ augꝰ li · & gſꝰ aio
li · ſmõe ꝑ · ꝑ agmꝰ nos ꝑue fidi
hoies ꝑ amꝑuaꝯ 2 deficimꝰ · q̃ as
& karis mꝰ mugnet ad cꝯ ꝑ agꝰ
q̃ ꝑ nꝰ nra ſcłat agſſtu ꝓ ꝓnob
ꝑſtitit deꝰ ꝑ ſiuꝰ gentiꝰ ſ adhuc ti
mem̃ mort ꝑcłis ꝑ nos regna
tos ex aq̃ 2 ſpu ſto ꝑ ſtꝯ & hꝯ mu
& ꝑ delet ec optubꝰ ꝑſtoꝯ bꝰ aqꝰ
2° li · de aui & c · 23 · bmo nolꝯ
nę ex ad ꝛpiendꝯ eos q̃ plangit
mortuos cui ꝑ gentili ꝓpaꝝo
ſacłiciu ꝓ dlic & mutatio fuiſſe
bnaꝝ ſꝯ obyſſe ſepelia mei in
filiu mortale gemiſſe ſub q̃ btꝰ
augꝰ quid agmꝰ ſtꝯ ſi hui mdei
iudicij cotꝯ ꝑ q̃ nos ꝑdicat
diabłꝯ etc hic cultoꝯ meꝝ que ego
& ꝛpiebo ut ꝑmitt ꝓ dlis 2 ſiuꝰ dic
ſimulatoꝯ cui nꝰ mne nꝰ ꝓbiſum

regna celoꝝ ꝙ hic nec clamauit
nec oio suspirauit nec dolui ꝙ
ad hoc unde petam fere nichil ꝙ si
lio nos ophidis cui inuidiam ꝙ ad
hanc petre miseriam genuit / tyro ꝙ la
crimas intimare suspiria ꝙ testigenu
tus h illeꝝ io nb flentibꝫ dux ꝙ mi
ꝙ tuetam / plorat / q. d. no ploret
de morte hoꝝ ꝙ plorate bta pta ut
beat / inter etnia ad ihm nos perducat

Videns ihs ciuitatem flentem luc
io Comouit se ꝙ spiritu testi facient
quez bñ / esta ul flē & malo altiꝫ
sit licitu / uz ꝙ no. qm nos detinꝫ
uolentate mag ꝙformare uolentati
duse. ꝙ frequt̄ e ꝙ uolentas ut ene
mat tria mala. ꝙ tribꝫ mal no e
licitu flē ul esta Cnotte esta ul
flē de malo altiꝫ e opꝫ pietat ꝙ opꝫ
pietat / e licitu / ꝙ flē ul esta de ma
lo altiꝫ e licitu io. iob 28. fletu ꝙ fle
se eo qui afligit erat / anꝫ ima opa
retat̄ pauꝫ Cnit dolor ꝙ mala
capna pnit du ꝙ sidat. bno m ut si
mediame / ueniet ad una p uidet
/ sic no e flendꝫ de pris ꝙ de plag. a
mi pnit hinc octo aptio / sic e flendꝫ
/ hoc m plagꝫ de Cuadroz qui de ꝙnos
detꝫ ꝙ fec ire / etc. Quo ꝙ ia facimꝫ qm
flemꝫ / restam ꝙ ꝙ uemit ex pte
pie tue sue medicine no detinꝫ plo
rare. bn zde ca flenda pie abto. ꝙ
ꝙ pte / retardat ex & mag luc / 1.
ima ex so fonas fleuit amare / p me
moria ex pte / ex fleuit ezechias
/ dicit isa. 38. retractabo e ob anos
mos in amaritudine aie io ihs aug
stelat se fortiꝫ passiꝫ ꝙ fleuit mor

tez amici ul alicꝝ / rei tpalis / dolo
re pti no oiat latinus / iacobꝫ. ꝙ.
musa esto / plorate / risꝫ. ubide
/ mi lucrum ute / gaudiu in mor
bis tez. ꝙ tnesto adoritur bestie mf
nalis / auce / infert / angustiꝫ ꝙa
tis ad esta / ortco lentiꝫ corpꝫ de te
stimo / uapore / sulphure / ca ꝙe
detinꝫ tsta / e pne ca destruc. ꝙ &
destruitꝫ / magne ꝙ monut / in ꝙ
mor / de ꝙ. q. quis dabꝫ capiti mo
ꝙm / re / ius ꝙli my. bn aug / milti
male gemut gemo / ego / ꝙ ꝙ anoꝝ
hijs ꝙ male gemut / amsit mulꝫ
/ gemut. amsit dñs / no gemut
/ 18 aug sup in ꝙne bista
pietat ꝙ plangꝫ / ergo ag ꝙ tristit ama
/ no plangꝫ / amaz ag ꝙ tristat deꝝ. io
ag. ꝙ. bn qui lugent qm ipi ꝙsola
buntur Ce ca flendi e / meroꝝ pnt /
musice. ꝙ detinꝫ flē & mis musꝫ
/ alioꝝ / bn ꝙ ꝙ flumina babilonis / re /
ius sion. erbo / obone ihu ꝙ si to de
te e flē & te / gnude ce / gnudē & te. a
to dulce / es in ingressu ꝙ stamus
eris in atijs ꝙ du / lacrimabꝫ in flu
ctibꝫ mortalit / me clamas ab te /
no cessandu. audi clamare deꝝ ma
gno / & dicit me ad portu fli
citatis / etnez / detinꝫ flē & mis ihō
/ ta fec ꝙ & mis ꝙ detelant a
ciuitatu ihrlm ut mi apsit ula thes
/ pasup bidis / re / mag ubis duo
ꝙ nb ondit

Ef sua pia custodia ꝙ nudes ihs ce
Ze sua pia gmetia ꝙ fleuit
Ep ꝙ ondit sua pia / re / ꝙ nudens / re /
na p nuc mitto iste mud ꝙ aud

q̄ pat⁹ ꝓ incuitate sunt.

C p⁹ muri

C ꝛ ffossatu

C ꝫ turres

C ₄ ꝓpugnacla

C ꝯ strata

C ₆ galea

C ₇ sagitte

C ₈ arcꝰ

C ₉ iaculu

C ₁₀ vexilla

C ₁₁ lorice

C ₁₂ hastatores

C p⁹ mur⁹ ꝯ sit munim⁹ istq; cuiꝰ munim sic bene dicitꝫ q̄ sic ag̃ sluit ꝛc sluit C bn̄ ysaiæ. quida hnt dum mas ꝛ amat. q̄d hnt ℔ no amat. q̄ dam amant ℔ no hnt. q̄dam nec hnt nec amant pb⁹ zℓ. imp⁹ ē mitt⁹ ī regꝫ colozꝫ suoꝝ disse. ℓ. ex p̄dicis ne ē pb⁹. no p̄ ad thimo. 6. q̄ uolut di uites sī incidut in tptac̃ ꝛ laqꝫ diaꝝ ꝛ desidia multa q̄ nigue hoies in ętno ꝛ p dict̃. bn̄ aug⁹ sī istas illa p sno in diuicijs cupiditate ꝛephnd⁹ no fuerit ate 2⁹ p fossato istq; cuiuꝰ ē auaricia. ctꝫ. sī auaꝝ no impleb⁹ pecunia et q̄ auas pecunias sunt no acquis ętno C bn̄ q̄d pb⁹ nō p̄ pegrino imperiū minuco ꝯ auaricia qua minuete ac eꝫ diuat⁹ inta pat⁹ in pmis ꝛ in fluꝛ ętna supplicia pmc⁹. et bn̄ aug⁹ inpoc & timore cupidꝫ ꝛ auaꝝ ho similis ē infino. infinꝫ aut ꝯ cauꝫ & euoꝝ sut nuꝫ dic fuisse. aut pat ē. sic auaꝝ nuꝫ fatat⁹ ꝛ eꝫ ꝯ to maꝝ hono⁹ talo maꝝ pcium istu sit sa pbi hoies placentes magꝫ imm co ꝯ ꝯ primo. gule magꝫ sumcts ꝯ spualia attendentes. eoꝝ magꝫ q̄n auaꝝ honoꝝ ates ad ętnalia curatꝫ ꝛ extimat eꝫ sunt stulti ec sapientes to. p⁹ huꝫ sī. cauete ab oi auaricia ꝫ turres p̄ses milleno hoies ꝛ multi dignates ysa. 30. inde milesimꝰ mi milto⁹ eꝫ cadunt turres ꝛ cet lux lune sic sol lux C bn̄ aug⁹ & catheꝛizandis rudibꝰ. ꝯ sit hoies hmo sati ñ nsꝫ ꝫ ętnitas ꝛ mine pcium. q̄ sic spūs dē oīb eꝫ fenū et oīs hoꝝ flos feni aruit ꝛ flos ei cadit. ubiu aut dñs maꝝ metuo C ꝓpugnacla. iudic. 9⁹. erat at turꝫ excelsa in media aut⁹ ꝛ sī turres cō stantes ꝓpugnacla ut dein. p tum mitt⁹ dignitas ꝛ sī tum ꝓpugnacla i. sūt seculares. p has aut intl stat in tum dignitat C bn̄ aug⁹ de ītate 9⁹ c 8. ꝯ sapiꝫ ē rexꝫ et na cpīa sic tpaliu. ista sua modic⁹ p̄dest ñ ficiatꝫ. na sua puer suaꝫ. dic g⁹ dia te ut faciat⁹. & hac lo⁹ paulo apl⁹ p⁹ ad eꝫ. 8. sua inflat. sī. strata sī excusatiõ. iob. 9. cor ē stulta fa sibia. sī hoies & fendut excusa & meda ri C bn̄ ber. in li⁹. d. 12. ff. dilig hnbitat. mitt⁹ my⁹ excusatiões sunt in pmis aut. 11. dic. q̄ sī excusat no fēa. aut sī male no mittio ma le. no mala intentõe. & aut & illa grua⁹ alterna excusatione sem na⁹ excusare. to ber. & assensacõe p̄cepti nocuit p⁹ hoi p excusatiõ q̄m pmi tuꝫ ssio C b. galea. i. duaꝝ ꝛre

spes de satisfactione. exp̃tant n. ho
res satisfacē 2 tēma ad impetr
ad ephe. 6. galeā salutē accipate
casti. ne tredes mitt ad dñm. 2d ne
dificias & dic in die subito n. le
mit ira eiꝰ 2 mityor bñdicte dis
pēz tē. bñ augꝰ fone xp̃i. spēz tua
ot hō in dō pone. et ch̃p audit tibi
sue bñ sine mabu eo cord tuo 2
ey prima mite sp dic. deo madnto
mi intede dne ad adiuuand mi festina
sius salui fiste usq & corde tuo
no pcedat cupio & my cu ipo bñg
la. Ql. sagitte q sunt detōnes 2 mo
mācoes. ꝑ. 9. cu sagitta mulieris li
gua eoꝝ. bñ lxx li. ad cugemi
o q̃. ep tanimas ꝑ q̃ instigat ad
nisimad. ch̃ q̃ dat mālaz mimi
rarū pcat mor. Ch̃. acto mpiū
iudiū sunt. n. alīq q oppiant semp
malis & alijs. 2 mdicant & oib
qb ē malde pciosū. nllū. n. ez aug
mi indicare nisi & malde magis
sto. io ose. li. fca sunt sic acey eclosy
2 cadent mgladio bñdicē. ggg. q. mo
re. sunt q̃daz q̃ten mcohant 2 mal
tuta finunt 2 co. 2 sunt q̃da q̃ tm ap
bine nl bñdz male facīnt. ꝑ ch̃ hoz
fundz sit nec sunt nr̄ sabi dey. 9. ia
cula q sunt adulatores. bñ ps. mo
lpti sunt foces sp̃ oleū 2 ipi sunt ia
cula. io bñdo augꝰ inlo. 23. q̃ mu. q. c.
sup no. usū dulc nl & oleo bñdo. bñ
dict n. oleū adulatoꝝ q̃ sunt flā si
ne ingrata. laudabl aias in eyro
re mutant 2 eis tema gaudia tuq̃
fatuus q̃ sibi. et sp̃ ps. ō. adula
cū lingue alligant alias impe
re lxxvilla q sunt cū bñ sapi. q. ne
mo sit expes luxurie mē. bñ ggg
m mo. bñg malū mcohat 2 mal
ti imicendo sternt. ꝑ eiꝰ p̃n̄r culpa ē
q̃p̃f scptūs ex̃ pbuit mgtūs mpo
stey 12. hñatores ezek. 2a. p se eligi
cio ex̃tanū sūo erant p se impyre la
tā assūctes q̃ sunt supbi ꝙ z ipi no
dispiat dilamare q̃ nolūt eo ꝑsēbre
bñ augꝰ sp̃ ps. 12. q̃ supbie mali
ne detiemq̃ q̃ ꝑ̃uz no mult bñe
dim m ex̃. bñ ut deꝰ tibi apprimat
hyllī. ria tato ē are alioꝝ ih̃ to
tu alioꝝ leda mtēz grem ri nl edi
ficarū 2 sīgnificant luxuriosos q̃ sp
student gnaciz. Ql. bñ augꝰ & mtalia
fumia mibey. cōpta inūtus. cōp
ta luxuriosa pūsitas. ut alias ih̃ xp̃
suo sanguine redemit ꝑ bñā mo
dey 2 mane dellīatz diabꝰ bñdixit
Deo p̃r oñr̄ sua pnarr̄ ch̃ fleuit
ri. ꝑ. p̃m natiuꝰ sup. l. ego na
to oēz dixi ace 2 sile dicit in
tuas sūgdo. 2 ꝑma nocte sūt oib
emisi plorauis. bñ gꝰ lasiey q̃ no
hyules q̃ cepty suos in
2 luctib oney sunt ad lalyne. 2. in
lazari ꝛsurrexione to ꝑ. bidens in ꝛc
ꝛsurr lacrimaty ē ihs. bñ yo. no fleuit
yo lazaro ꝑ ꝛsurrexit ipm bñ
ens illi. qz ch̃ ad pnt hug intemi
hia sūebat ꝑ risum. sp̃uale lazaꝝ
ꝙmdiuang ē p̃ obstinatū cop̃ d
es mort ē consp̃ in pmis mor
talib diabolo singlē 2 opz z q̃ sue
ē obstinatū Ql. sup cui ꝑ tribulatō
nes 2 mala q̃ illi ꝑpto aade &

lebat·e in lucᵉ 22. q̄. mysterione ad hebr̄. q̄. cū clamore balidō ofēs exaudit⁹ ē p̄ sua reuerencia, 2 nos sīl fl̄ē & hēam⁹ pīa ut hēam⁹ uita ēnāz ih̄u nob⁹ q̄c/rc̄.

Dum hores astendebat⁹ mysterium ut oraret⁹ luc⁹ 18 ¶ dicit⁹ sac̄ sc̄ptr̄ē tales duas facit⁹ gōes de ordine-bt̄ nos hēam⁹ p̄ceptū faciendi oraz ul sine p̄ceptō possum⁹ dimittē. 2 ut q̄ no hēam⁹ p̄ceptū 2 p̄ro ē q̄z p̄ ordines 2 p̄ceptō ho multa dimittat aliqū illiq̄ q̄ oraē. sz aliq̄ dī nō p̄ mutā nec mutia q̄ mutuo fiāt ei oraz q̄ no ē sub p̄cepto. 2° illiq̄ ē dare no petenti q̄ petenti. sz deq̄ est illiūssig q̄ tm dat illi q̄ no petit sīl illi q̄ petit. q̄ mutuo oraē/q̄ no ē p̄cepta 2 in optō ē luc⁹ 18. oz. n. semp oraē 2 nūq̄z desīnē bn̄ omēz mutatiz/ ad hoz dīm q̄ ob aliq̄ tm̄ facē oraz. sz alt̄ 2 alt̄ nō tm̄ ad ordines & dimissas ut ad hōs canonicas tm̄ n. p̄ceptō hō spualia 2 ad regendū dīm p̄ illo p̄ beneficia q̄ resignāt. ita q̄ gnalit̄ sint medij int̄ dīm 2 hores 2 tm̄ q̄ tm̄ ad oraz & dimissa. sz tam no ad aliqm dimissa. ni p̄mittat ul habeat ex pīa. ni forte ad p̄ mō de aliis ar̄ q̄cq̄ uolunt p̄ dīe sīl q̄ dicat istū. tm̄ ar̄ oraē diebz dnīc̄ ad ecc̄az 2 festiuis. ut audiat 2 ofīrmet se illis q̄ oraē p̄ eis. sta q̄ gnalit̄ tm̄ oīb⁹ ad oraz ¶ ad pz hoz dīm q̄ no regnāt dīm. ut aliq̄ eis mittat/ q̄z illud q̄d ipe ordinat/ nūq̄ mutat p̄. p̄ 27. q̄. possē thuphatre istē p̄ce nec precaya fl̄ē tem̄. 10 regnant q̄ illō q̄d ipe ordinat aut statā dz nō in pīa 2 mīc. aīa⁹ hīc istō oraz. ¶ ad 2ᵐ dz mutat⁹ apud hores. no ar̄ apd dīm 2 deq̄ multū q̄ nos p̄tant ut cōgregatiōq̄ eiū omiū bonoz/ fore atoꝝ bn̄ c20 sō. gsidā p̄tu ē tibi felicitas q̄ tua gsa arbuta omnib⁹ fabl̄ari ad & ad mīse cologa optare. 2 q̄s uelis 2 quod desidās postulare/ sēlia q̄ ni ē ultra oraē/ 2 dīm q̄ in ecc̄a p̄ p̄ces deuotoz. q̄m plg̃ est deuoto in ecc̄a q̄ in domo. q̄ frequētior ē oro in sp̄tu cōtrito. q̄ ho uīz p̄ma uīz dz 2 d nascent⁹ moriem⁹/ 2 re p̄gent⁹. 2° p̄ce esse sufficie. q̄ ecc̄a sufficit oz fidele. p° ad oz 2. 3°. nec ar̄ q̄ tēplū dī est/ uos 2 sīl sēq̄ hirat⁹ in ub. q̄m sic tēplū dz mu dā p̄ gētoz 2 p̄ gfessōnē 2 p̄ p̄dicās 2 illuīari 2 oīā p̄ ho⁹ oratiz. bn̄ ps. dnē dilexi decorē dom⁹ tue 2c/ usq̄ tue ¶ 3° p̄z duplex hirat⁹ q̄m dī dom⁹ silū dī dicat⁹ 2 oīa tā ad dei gra sp̄uali usitat⁹ 2 custo dit 2c/ 2. silū hoīs loc⁹ silū mi ē loc⁹ uestigior/ fedio mor⁹ in hiro mi medio silio/ isrl̄ 2c. ¶ 4° p̄z admoīo fugacz. q̄m ar̄ ecc̄az sceptat 2 ipaz uidicat. 2 admoēs maledī 2 fugat 2 expiatiū in ecc̄a uent 2 admoēs abhorrent. bn̄ am gli messus cātātib⁹ 2 assistit ora tib⁹ 2 adsuē mediatib⁹. p̄z istiz q̄ rones utilig ē orare in ecc̄a q̄m

in alio loco aita fecerunt ista duo
homines & ascendunt templu ut ora
rent sancta. & ondunt dz
Cp° caritas sancta & amorosa q̄ duo homes
Cp° oratio pura & virtuosa q̄ assidebat
Cp° intentio recta & grossa q̄ in ora erant
Cp° q̄ duo homes / pistos duos homes
intelligu° due caritates. s. di & pxi
qm sine ista ore no ex° do placentis nr
exaudi° nr & q̄ summa no tab de
placito. & carens caritate di & pximi
& minus ch. & eig dyabolo no audit°
ista duo amores sue nob figati p
illos lapides p̄ciosos & q̄bz hec exod
28 / sunt duos lapides onychinos
& stulpes in eis. 12. nata filioz israel
12. in uno & 12. in alio & pones in
humale. ista duo lapides sue duo am
ores q̄ debent ee in aia ouis & fortes
nec contrarie. 2° fui & pugn. ut. s. a
intentione p̄cedant ad laudes. s. di &
utilitate pxi. 10 dic p̄tosi. 3° impu
ut deo diligat° mi. & pximo & q̄bz in dñi
i. pximi. 10 dic onychinus. vel ut ista
coloze colorati. ex° debent ee ordinati
12. nobis filioz. acti. quoz. stet sue in
amore duplo & 6. in anno hiam
& prima sue birtuosa ad hoi data. s.
oratio celesti. glorificatione. ista st. & bir
tuosa q̄ debent augē homes ad amandu
dñi in 2° lapide. debent ee alia stes
i. 6. utilitate ad se debemo diligē pxm
sp° ad utilitate corporale. 2°. ad bn̄ spāle
le. 3°. ad fama bona. 4°. ad mun
ne relaxatoz. 5. ad ostie p̄itate. 6.
ad aie salutem. 10. ecce ex° melig ē
simul ee duo q̄m unus 2° p̄m° ondz
opa° & ce° iuste ptinet. no debem aste
de dz facē stola sabbi. 2°. pal. 20. fe
nr palamo stola sex gemini. q̄bz as
cendebat ad templu. ista stola c
bita ebz qui dz unus capud tenē
ad thaz p tyreno. 9 cepit. 2 alius
ad ex° p desidiu celestiu sentiu. 2 ebz
duo brachia q̄ sē. s. uita activa 2
bita contemplativa. ebz dz bze. 6.
gdy. s. priozi & alioz ofensaz. & confessioz
commissoz. sine facioz. pro no retinima
di timore pene ee ne amoz. & le
sche. no exo. 16. 6. dicit. 1. 6. ut ui
tutis acquirat. glaz. 1. spg sti. q̄bz ana
pertu. ascendē ad tēplu celeste. 2
tuc talibz sic ascendentibz ducet. p
illud luce 18. amice ascende superi
2 tuc ex° t̄ gla. 3°. p̄m°. ondz mediato
qz ut oraret. bn̄ si nō orantes &
lud exaudiu debent hic duos ho
mines q̄ ad templu ascendat. p istos
ii. duos homes intelligu° cor. & aia
agtes orantibz dz die ord. p tres. s.
nobiles. & ē bona. 2 medialis. & ē
melior. 2 nobil. 2 mentalis. & ē op
tima. ago aut nobil no sufficit si
ne alia. / bn̄ gdy° oroz illa dy no
audiut cui dño psallit. ho no ascē
dit. 10. & nobil orantibz dz gaudet
mi. & tpo hic labyis me honorat

in loco

cor aut cor longe ē ame .10. pt̄ sub
dicta esto dño 20 sc̄e cui. dic̄ gd duo ho
mines &c. de ista dicione aut pnt si aliq
genes p̄ qo bē oro & erat ce nocal tm
ut metal tm. ut nocal 2 metal 2 dco
q dic̄o ē oro duplica sic̄ mustion cre 2
hec dz ce nocal no metal tm q mist
ere rogant pplo. et io oz q tlez audi
at pleg ut cognstat q no jur̄ fuer̄ mst
alta 1 uoce dicat. alia ē oro pnata sic
cuglz orant pst ut pro alijs 2 no ē
nritate q talis oro sit nocal adugd
tm tpr̄ q̄ jnces. ē ut ho exaudet
scipm ad devote orand ibis. est
ut mtuoz tustodiat me ut sc̄. magd
n. dcme metlm si ulla metalli oro
m jungant. io ē q tu teg oia pru
pur mclamores 2 suspiria 2 flet. co
io sm dcm tuo iustic q tenem. do
sunt aia 2 cor aia p oroz metalc
cor p oroz nocalc. Tda qo ē bi
oro & erat ce durina 2 dco q no
n̄ q̄ durat & uoco orant tm dz ora
sse oro & sanctc devotione tussat au
dit oro. qm ho. n. attdia orare oz
tussare. qo bē attnat sit semp mta
2 dco q sic no sq̄s sac oroz 2 cor
rapt̄. Tda alia 2 no ibi mltu mora
ß stare reddit no img malz oro. Si
aut cor intm rapt̄ sit ut ocupatu
modicu aut ut si malz
mchl. alicq tj sue qm attendit ad
ulta 2 bne facit. alicq ad quod petit
2 multq facit. alicq ad dm 2 ust opn
me facit. qo ē q & teg pet̄ dm
dno q futures gras 2 glias. Dz mich
delem pet̄ tpalia 2 dco q sic. Sed
pet̄amo ad unitatz. no aut ad sp̄lem
tatē. p̄ pm̄ & delem pet̄. s. & pcis pt̄r
bem̄ de q cor. 28.) inspicientes in tua
no despicias te recipim̄. & delem pet̄
de malo pt̄r tutela. io ps 22. ne gla
te 2 orate. ut no mittis in tptu oz
. & furis periculis tutela. io. 26. bi
gilate bi q̄re orantes. ut digni ha
beam̄ fugē auctē ira. qo ē q̄r
dicones dz hre oro dco q̄. si pfecta
ē charma q̄ fiat hmoi 2 pueniē. q̄
fiat fructē. q̄ sit mitis placabil. q̄
sit hilara 2 honesta. prima modi p
dest capud mediare 2 pacē q tuē. ni
si hmoi mdi ad dm 2 hoies. hmoi
respexit in oroz humilitu 2 cor
. q̄ sit frequens 2 signata apta
bona simplex calida aut frigida. q
tepida ē 3. q̄ fiat cu p̄sonancia bn
ysbo mtm ē. n. in omne semp p̄so
nancia. q̄ no petat simplicitatē de
uocacē. no benedicta inmunitu no
honoz potestia. p̄ q̄ sit mita gloria me
dij ad b. q̄. petit 2 no accipit. co q
male petit. p̄ ḡre dz no dat quod
ho petit qn oro ē tal. 3. no assit. p
ē ut desidia frigedis augeat. 2 ut
hita cordis possideam̄. 3. ut pressu
ras ejusdē. 4. diuyn̄ sti desidia
estiū dilatione. Si aut dilatoie &
fiat desidia aut no sit. et aug. si
aliqs de tedio aut comedit dona
no negat. q̄ diu desidia retinet
dulcig. aiu aut dita bilestre. fuat
tibi dz q̄ cito iuste tibi deye ut

ut tu dicas magr̃ desidr̃o ℣ q̃ ℣ q̃ ē q̃ re sic ēte determinate ad b̃ranch
dicu q̃ ℣. ℣ p̃ septies in die dau
de dixi tibi b̃ñ. ambo ſ ꝑba q̃ reg
ent incitabili ortu fatig septies in die
oraba. q̃ oz nos sic q̃ legis oram
ant media nocte q̃ tali hō ēdit est
ꝑ aqua dā amist̃ in dat capt̃ bnit
displ̃is & licet ad p̃nupt̃ sacd̃o
dicu bis p̃ media nocte ſ gelas
ad q̃ fires t. ſ hō p̃me q̃ tue fiut
ꝑ ambos & dicu pilato cad ora
amo tenus fixit aput nr̃ magr̃ huc
illuc. ſ hō dic q̃ te blasfemat dā
militib⁹ ligat dā ad colūpna flagla
t dā illus dā ſ hō fiut dicu displ
ſ hō ē. fiut hic exercit clamo as
q̃ fille dā acepto pcuss ad potat dā
fel obstinat dā in dic astensionis cū
displ̃is comedit ſ hō nona q̃ cū
magno clamore dā lacrimis exprā
uit ſ ada fiut expuls & p̃dispo
tent ſ hō ne ſpz fiut dic depōit
ſ hō ꝓfector q̃ fiut in sepulc̃ p̃cu
judei ad orant dñs oriē ſ hō ꝫ ple
gis dam hō ē. p̃ p̃cu dicu ma
hō nona p̃ aque de p̃cu lanc̃ grauez
bis dam el. ē. dñs tpus in die fleuit
bat gemit sua dā rabat sed ꝑ cussio
nos ad orand q̃ ꝑ q̃ nō celos
astendit ipſ illud p̃ tenebat fuge
nō tapeta cam cui sui ipſ orand
ē. q̃ ē. q̃ modis ē orant p̃ gemit
flectendo ad ꝓlin in nocte dñs ꝑ ſ &
do bis in med chori sedz p̃ dud. p̃
ne hō nimis fatigē dā fatigat ſ
remitt ℣ ut ondat q̃ sic hō q̃

toty exit sedz in cor̃ dā gest̃ ita
mental dz gest̃ ꝫ postmodū ut cū
turien⁹ ut ondat̃ q̃ sic hō in
tua ꝑ stum ita toty in publicū red
gem. ē. stand pedes ut sacd̃os in
missa ℣ ℣. q̃ ē bn̄ & bñ orare ꝑ
alios dā dic q̃ sic dā p̃ ē q̃ & bono o
rare ꝑ eo q̃ & bono & sidr̃e. & no
& bono & sidr̃e bona nō ſ ꝑ nobis
ſ ec ꝑ alios. ē & bono orare. bis q̃
ſ nr̃. ora ꝑ ſ nra tas cogit ora
ꝑ alios nra tas ſ nra tis cogit. &
mich tem orare ꝑ minus dic q̃
in ſtali ꝓfectus ē ſ nec nra tas ē
negrali teneb⁹ ℣ ℣. ii. p̃cu in pri
ut oratio. p̃. ii. p̃cu in qua
ii. hō amīt oculos suos ab aliis ſ
oculos. sic dñs amīt oculos ab mun
dis oro nihil ipſa p̃. cui exhedit ma
nu bras nō exaudia amīt oculos me
os amb. q̃ manu bis sanguē plene
sue. i. minutia. ꝫ. p̃cu aquae sue
ii. aquas amīt aquas aperuerunt pu
per. sic dñs amīt aquas suas aperui
bis aquas. bis p̃ū. 21. qui obtinat au
res suas aclamoje p̃cu ꝑ. ipſe clami
bit nō exaudie. ꝫ. p̃cu adj. q̃ in
ii. cor̃ suū claudit ab ad nolens cū
dilige dñs amīt cor̃ suū nō fiendes sibi
sua maz bis ſ michi ꝑficit ny mul
tē mediantes si ny cū sit fepcum sic
nr̃ ꝑficit oro illig q̃ limore fuat ī
cord. ē. q̃ cepit ibi dñs q̃ ny. amb ad
duxo amīt aure cor̃ dis ut ad audie
dū ut intelligend amīt & cor̃ ad
tem ad exaudiend bis p̃ū. 28. q̃ declinat
aure suā ne audiat legē oro cui ē
execrabilis ℣ q̃ ē ſ oro ē melior

Cer dico q̄ pr̄ ip̄m. q̄ ꝛ̄ illa scar
m medi⁹ ꝛ illa & cuj⁹ assyl⁹ si
os/ ꝛ dr̄ q̄ ē indulgētia ꝛ q̄ ms tot
posſ dia si ita cer q̄ medi⁹ gr̄ioc
hret dicens remissione om̄ pt̄or.
Ct. qo ē q̄ sm̄a sm̄ ors ꝛ dico q
or̄ p̄mo ē remissio pt̄or. ita .ii. in
petunt bt̄ ſtet ſtr̄ſſang q̄ bto paulo
gr̄az Cto. ē remissio pne. na ip̄i q̄ ſt
in p̄gat̄o p ordines cet libr̄ Cto. ē
op̄tēs sti ſps bn̄ act̄z. cum. in ora
ſēt mort̄ ē bon̄ ꝛ audr̄e ſſm̄ ſtm ſup
eos Cto. ē uita etna. ordines ſunt .ii. &
plana & t̄. q̄m ſunt ꝑbuta di ſacrificiū
di mung dr̄. z̄. n. heing. ꝛes. aiaz ꝛ
& relig dunig sibi clemo⁹ & eos cōtr̄
mortificatos. & aia ordz. bn̄. ps. di
rigat⁹ ord ma ꝛ ds̄ uſ tuo. z̄. ꝛ munꝰ
di. bn̄ ḡdo. ſup ezech. ſte. hosti aperi ta
ſtoz. ꝑalis ſtrangz. bn̄ ꝑſtmꝰ bns ſti
ir digtate ordis. mor ut & ord
pr̄bit ſuſtinuit eis. in manibꝰ ſuis
ꝛ ofant eis. & z̄. n. diablo. nunq
te q̄ ſunt ſtute di. & q̄ in ps munꝰ
mꝰ & rebellat in ego. ar. ordabꝛ bn̄
ongſ. multi ꝑlo bz bng ſtg dm̄ pter
res munus. ord. n. penetrus ꝑliat
ꝛ ꝑliand⁹ penetrt ꝛ q̄m ut in tng bi
cat hoste. ꝛ. ſue sagitte di. & ſ ꝑs ſa
gitte acute potent ꝛ ꝛ. ſue nuꝰ
ty di. q̄m tanḡm mung ad dm̄ mu
tut⁹. bn̄ gḡo ſ. illo ord ſtupefiat ꝑ
nubes penetrt mag ē ictg pupe ord
nis q̄ ad dm̄ mēt ad mādat ꝛ pa
gne ꝛ dat finali bto etna q̄ nb ꝙ

Beni oia fecit in. Q. dicunt ſa
cre ſcpt̄e tale ſuisse q̄s
bt̄ deꝰ posſit facē melio mlio
res q̄ fecit. ꝛ ur⁹ q̄ no. q̄ ul deꝰ
potuit facē melio ul uoluit ꝛ no
potuit. ſi potuit ꝛ noluit ꝑ mlio fec
q̄d no ē dict̄. ſi uoluit ꝛ no potu⁹ ꝙ
impotens fuit ꝛ p̄ q̄ no potu⁹ facē
melioꝛ. in opp⁹ ē aug⁹. Q. deꝰ fraſſ
horeꝛ q̄ no posſ uel uelle ꝑtuit
putas fr̄aſſ cū melioꝛ q̄ fec⁹. di
co q̄ deꝰ dedit ēatus duplā bonitat⁹
rale ꝛ aadentale. bonitas rat hoꝝ
ē q̄ sit aial rale. bonitas aadent
tal est q̄ sit bong pulch ꝛ ſtuc ꝛ
ſic & alys aadentib⁹ ꝛ aliꝛ gnal⁹ bo
q̄ bonitas cōcaal ꝛ sine q̄ ho no
pot ē aadental sine q̄ ho bn̄ pot
ē. dico ꝙ q̄ deꝰ posſt facē horeꝛ me
liore q̄ sunt aadentali. q̄ potuſſt
cū facē. magꝛ p̄ & antꝛ ꝛ ſic & alys
bz no potuit cū facē cōcaali. nſi
mutaret ei ſſtz. ſic ꝑ & nuꝰ bna
no. nā si bonitas cōcaal ei abēt cat
q̄ chang. io ḡm. p̄. mdit deꝰ cūcta q̄
fecit ꝛ cauit mala & bona. mundū cū
horeꝛ ꝛ oia posſt facē melioꝛi aad
tali ꝛ ad alia ꝙnc. ꝛ. dico q̄ ꝑ
tuit ꝑ noluit. q̄ nec ꝑſ hoc ē m
bndy. Q. nes eas fraſſ malas cū
posſ bonas tuc fuiſſ mundy. ꝑ si no
fraſſ eas ꝛa bonas sic potuit. no ꝑ
hoc ꝙ mundy nō dr̄. ꝛ ꝑtuit. nā sol⁹
est q̄y no fuit ꝛes ꝛa bonas sic
ꝑt̄. nā q̄ cuiꝛ fuit. nō ꝑfect⁹ me
liore. ꝑt facē ꝛ repo q̄ deꝰ bz.

Cto. cauit mundū gnali

Cto. formauit ūpm̄ singlaꝝ

Cto. dewrauit cū cordiali uirtute

Co ordiauit cū ēternali salute
Cp ēauit mudū ꝛc ēauit cū. g. filī
aplis. bñ glo cyo. n. hebn aplis
hñt messe qp 16. fiat bñ. fiut p di
cō. dies stellī. ymo ē. dies 13. dies
12ē dies qr sol ꝛ luna gdiu sūt ꝛ
tue fiut ymg cphorū sol in orīte
ꝛ luna in occidente. 10 p mensē ap
hebreos ē aplis. apud gros ē &
bz. apd antiqs latinos mēsis apd
nos ianuarius. ē ona pfita dnta se
bñ gbo. ona ēata sue ꝛ bo pfita crat
erate. ꝛ arbores cū floribus ꝛ fructib
ꝛ alia gñata. expuēfactione corpo
notiū. nō fuit ēata ab initio. ꝛ
lla q fuit magis ꝛ sē. gñ. li. 8. c. 3
bñ apd phil. vō. bñ qr festū. 2o fuit
cū ꝛ ꝛ fit g qre cū fuerunt corpa
recto qr alia nō hñt ꝛtm bz. sp
ca bone ꝛē. corpoꝝ statuā io &
dit hoc pcta corpora statuta ex
tiorē bilioꝝ. sp simetu hoez nitiore
spualis sue pcipitabis suade ad mo
di ꝛ & collimy ꝛ desperatiue arguēt
cū qr mbecillitate dñm toto cōe regē
animo. scīa ꝛs ē lucrio nas qr ē
cor & tpa celos carnalis superio ꝛ
spuales bñt dorso hille bñ
l. fuit dū hoez pcipio ꝛ pe se mus
aut mfinitū gonibz ꝛ. dñm ꝛ
cū ꝛc. 10. l. nō indigēs my qr bñ hoez
fuit sanū bñ augs & ub dñs dicit
dns ꝛ qd & addā subtrahā tō
qr & tuos pius arbis adhuc tō &
punit tō & bñ. my pb. bñ cf
abne ꝛ c Co ordiauit cū ꝛc p.
38. et nec ūba mi the pli bne ona
fuit Cmgbg duo & do ordine
Cp scia bonitas gñal qr bñ ona
Cz scia potias dnial qr fuit
Cp gnia bñ ona ꝛ repro qr bñ p ea
iunt sbales ꝛ spuales Co fuerunt nāe
celestes ꝛ elemta bñ ordinata Co exa
tauit hoez fuerūt p qr anglis qr
cāuit de dnita na fuit ip my mo
fuit cū emptrio. ꝛ statī fuit rep le
to suis anglis ꝛ cāuit eos ad sua
ymagines ut de damacen. li. 2o. c. 3
de anglos dicit f ypos ymagines ꝛ
hoces dicū sp ad aiaꝝ ꝛ forma & dit m
gpositione corpoꝝ ꝛ cruc & dit bnā
angelm mestode Co fuerunt cōe sup
celestia. sic celos sic nāe spūe ꝛta
lato qr ētilos ex durat qr tue hō ex
p tpaz p plano qngenos anss ꝛ sē
g. celi sic sē. g. ordines angloꝝ ꝛ m
supis ē ys ꝛ beta ugo ꝛ angli ꝛ ceti
sñt. ex alij moueat mō stud. et si
as qrerēt & qo de cāuit celos ꝛ an
glos. dico qr & michio. ex hoes fuerūt
de tpa ꝛ ifa Co ordiauit elemta p
ignē q ē cor ymable ꝛ leuissimū
2o aerē. 3o aq. 4o tpaz. dico qr de po
sunt sibi tmi ne tnsyluia bñ pe t
mi posuisti que nō tnsyluet ic
ius tpaz ꝛ et stabit dicit g violet & anz
eas. dico qr apl dicit qr ilkin violet
por ce mppet nō dico qr ex g & et
iniustū nō ē uolentē ymo nāle
Co exaltauit hoes fuerūt nō ona fe
cit pm ipm bñ hugo. li. p. & facim
pte p. c. 3o. ypn hoez stū ē multū sūd q
dem ypn dm cui ypn spm. multū ypn

cor̄ humano/ ut spūs do subiect̄ur
r spūi cor̄ 2 cor̄ mudi/ 2 bti aug̃
m li. & spūs 2 alia tate dignitat̄
humana ꝺicto ce cog̃ sc̄m ut no sc̄
subiunct̄ sone sc̄e opi° sc̄o dicit̄ ꝺ
filio sc̄e t̄mtat̄ cāt̄ sit. ut & sue
ꝺignis honore mellig̃et ꝑ & ꝺ
sue cāt̄ tato ꝺitior̄ ꝺilig̃et ꝑto
mutabilis se ab eo ꝺigne mellig̃et
nec ab hoc sc̄o ꝑ filio sc̄e t̄mtat̄
fiut ꝺcti ab eo excelen̄ ꝺ cū ꝑ ad
ymagiez ipius 2 similitud̄ cāunt 2
alij & cāt̄is ꝺcit simple mfio
ribus ꝑm̄ andr̄ sua potius ꝺuial q
fiat bz.

¶ p° opi cā tuis potēt

¶ 2° opi redemptis p̄ dēt

¶ 3° opi iustificatis luce

¶ 4° opi glificatis pie

¶ Ꝺ repio q̄ fert ꝑ singlas ¶ p° opi cā
tionis .i. illud fert potēt̄ qm p° ꝺic 2
fra sue int alia cāunt hoc. tuo inl
t̄ ꝑpetuitis. bij mlo. ꝺe sēcy
sentēcy. ꝺcy glosy no cāunt cāt̄is ita
sapiēt̄ sc̄e hoc 2 no colegi in aliq̃
aiali q̄ uo mineras in hoc/ qm c
audax ut leo timidꝰ ut lepꝰ largꝰ
ut galg. auarꝰ ut canis/ ꝺuꝰ 2 ab
stꝰ ut can̄ pig̃ iracūꝰ/ malenio
sꝰ. iii. lcena/ puatꝰ 2 ꝺmestic̄ ut
colibia ꝺ losꝰ ut multos. simplex
2 mac̄ ut agnꝰ pig̃ ut iii sꝰ. p̄ro
sꝰ ut elephas/ fatuꝰ ut stupiꝺ bi
bis ut apis/ iracūꝰ ut angꝰ. et et
m cod libro ꝺcy alusq̃ cāunt hoc
cay pcepit 2 phib uit 2 pmisc̄ 2 remu
nauit 2 ostituit ei cor̄ suū ꝑ ꝺo ci
iuitat̄ cōzles nitat̄ 2 mellitu cig
regem in eo ostituit ei q̄nq̄
baculos seruū pistes sibi ꝺēt̄ stit
sibi uita q̄s/ quib; bz ꝑfid iudicio
re cet̄ .i. ꝺcy cāunt & tria hoc 9
silui 2 hispe/ 2 oclos 2 mor et ꝺcit illi
2 disciplina 2 mellitu replent eu
bis sapi. 9. in mesa oia 2 mūꝺ 2
pondꝰ pcti/ 2 iob. qui fec̄ inag̃ 2 p. 9.
instrumentabilia ¶ Ꝺo fec̄ opi redem
nos aptis .s. redemisti nos 2 cet
us naz. 10 aug̃ 12 ꝺe trinitate 13.
medio ult̄ medius in hac red̄
p̄one tang̃ p̄cauꝰ ꝑ nos ꝺcitio ē
sanguis ꝑ/ quo accepto diabolꝰ no
stratꝰ ē ꝑ ligatꝰ. ut nos alio ne
ribi salutem 2 impij ē tuc. n. sp
gnus ille qm ꝺcy erat qui nullu
alio pretio huic ꝺ remissione uen
re inter cius ē 10 ad coll. p° cenā
nos & potate tenebras/ 2 enstitit
nos in regnū dilectionis sue in quo
heing redēptōe cor̄ 2 remissione oim
pcor̄/ 2 bti aug̃ sc̄. liuc. p̄lg ꝺnc ih
xc in multis tuis ꝺlcis q̄rim ihū
redēptū ihm opibꝰ ihū cāt̄ sid. q2 ni
por nasti ni redimi fuisti. et glo
se ad ebr. ꝑ. fuisti fuissent oia ni
hō redimit̄/ q2 nc ꝺcy aliq̃ glosi
cator̄ hoc opis ferit p̄ꝺent. 10 b.
26. p̄ꝺentia eis pcussit superbi. 1. ꝺ
ability. bti aug̃ tenuit redēptōe et
binitu ē ꝺceptor̄/ 2 q̄ fec̄ redēptō no
sc̄e tendit in multiplicat̄ cēt̄ sua 2
possint in eo esse sanguine suū. ie
bō rapiunt sanguine eius ꝺbitor̄ ꝑ q̄
tradit adeb tenebꝰ ¶ 3° ferit opi in
stificatus. Colo. n. ꝺcy iustificat in
pnō aptis. huic .s. quib; pce pita di
mittē nisi solo ꝺcy. et aug̃ sc̄ illū

iob. 18. malo hoc fiet mag opꝰ
est ut ex impio fiat iustꝰ ꝑ aiꝝ ei
ꝛtuꝫ. bñ. 10. ē sp. semꝫ nos petim⁹
ꝙtidiꝫ diabli obligam⁹ ia uirtute mia
euadē no possum⁹ sic mans fratꝝ
subꝛnactꝰ dia⁹ ibi tepestas mult
sic ꝛho dnus ihc auxilio ꝓsito pe
ꝓtim quod no mult agit. Et qz dia⁹
mult ꝛi dñs absoluit eū ihc ad mo⁹
te m ꝓtez. nunciis ꝓmanebit ho
opꝰ fiat subito sic opꝰ & sto ꝓt ꝛpe
ꝛ mathꝰ ꝛbta ꝛi magⁱ ꝛnꝫ egypti
qz potens ē ut sic iustificatꝰ dicat
fec̄ in magⁱ quꝫ potens ē fec̄ opꝰ
ꝙfectionis hoc opꝰ ē ꝙta ꝓdisti nisi
fiat oia bñ. bñ ꝓsp de mtu g tep latꝝ
ui ē ipa ui ē ipa ūtas q stoꝫ omꝫ ꝛ
angloꝝ ꝓgatione bna nunc fulgen
bꝰ nutat etna salꝰ uitus ui nc ꝙ
ꝙ fabꝝ ui nisi⁹ mus annuc bñ ꝙ
die nb⁹ ihc. a. bnd opꝰ fra ꝛonis my
ranꝫ ꝛ hoc opꝰ fec̄ ꝓte qz ad bñ ꝛho
ꝛqz uim stꝝuxit odia ꝛ alia mala
q cū no ꝓt cogitat qz ꝓfuit sc̄ opꝰ bñ
lingaꝝ ꝛcipiet tanto nic̄ ꝙ tam
octꝰ no ꝓtit mde nc̄ audꝫ audme
qz st ꝓtractim hō oculis ro ꝙ ad oꝛ
ꝛo octꝰ no audit nec audꝫ audit q
ꝑurbit dꝰ diligentibꝰ se sc̄ ꝙ dile
ctꝫ fenabꝰ anselm. ꝙ ꝓ milia ha
ꝑet. oho qrendo bñ aie tue anima
illi bñ mꝰ st oia bñ. ꝙsidi illi sit
bñ. qd ē cone bñ. ꝙ animas cayo ma
ꝙ dñs ab aia ma. ꝙ dñs st te &
lectat pulcitudo fulgebit ut sic
sol. Et uelocitas aut ꝑtitudo ad
libitum eius erit sic angli po
testate uiaꝫ no na⁹ si longa ꝛ sa
lubꝛis bita ui erit longa ꝛ etna
si sacietas ibi sacietꝫ cui aperit
ysta cap. Et sapia ipa dñi sapiaꝫ ipm ꝛ.
ondat eis si gꝛdia ē orbi hema
nolitas qz nulla ē ibi nisi & no
litas. si dnus fideles suos dno
q stituet sc̄ milia. Et hoc filly dñi
uocabit⁹ et erit ꝓ tale ysta fec̄
hoc bn beda m qda ꝑmone cogita
ysta te deꝰ fecit. ꝑ cor ecclia nā
ꝑ ꝑ aiaꝫ magⁱ. ut pre ymagines
cator⁹ suꝫ. m sanguine hmitat suc
ptiaꝝ bitudis cine ro ꝓs. cant⁹
dno cant⁹ nouꝰ qz myablia fec̄
musa. n. fec̄ ꝙ dat ymn mperi ꝛ
m fuit⁹ ysta ꝙ nb gerdat yo and

Beanoth. quꝫ bibent quos
bibere fuit ro. deuores sac̄ spūs tale
facium qoz bꝰ os hoc⁹ apetant bñ
tudiez ꝛ mꝰ ꝙ no qz mlti apetut
qd ignorat. ita dic̄ bn augꝰ iz. &
cum⁹ sc̄. nouꝰ aut sine libꝰ
nō sibiꝫ q ne nestiꝫ ꝛ sc̄ nomꝫ
nec sibiꝫ ꝓt ignorat ꝛ mp⁹ quꝫ
ꝓt amare qd nestiꝫ. Et mihi nesti
ut quid ē bitudo g ro cū & sibiꝫ
mopꝰ ꝛ bñ augꝰ iz. & tymate. c ix
de magⁱs. ꝙ infine ct bñ mꝰ cte os
nobiꝫ cū ꝛc̄. b. mpn⁹ ymo ita
map⁹ cū/ cū g⁹ bñ cū os uolue. g⁹
os hoc⁹ apetue bitudiez co mꝰ quo
cū mthgue. et dne & deuores ꝙ os
hoc⁹ apetue bitudiez ꝑ cū ꝓmi
mꝰ cꝛis uolitate sic ꝓcipiꝫ ꝛ no
desidāt hre ita magⁱ collio sic g⁹
es ut sapiꝫ ꝓssit mgutꝰ ꝓmanꝰ
ꝛbꝰ m ai ūtute sic ꝓpiaꝫ ꝛ bas

dnus oppinones tangit beatus
ang⁹ n⁹ de ciuitate. ꝛ. p my. inte me
diū cū albis in cōib⁹ honestate gem
mis. bt ptiosa. z oīs ornatus pō
nit. ar⁹ m libro echiēl. q. mpn
albi sūt dicti m tribꝰ primoꝝ
clima dr bisone sic mpfecta dilec
tacōe dei m oīa dignacōe ideo
scpt dicit. luc. y. beati q̄ vident
quę vos m regno dei z regno q̄
beati hīte tripliciter bisone. ꝑma
spūal q̄ videbit anglos z alias
beatas ec. q̄a bisone resultabit
gaudiū magnū ꝓ. ēsse videre de
mones est quedam magna pena
q̄ videre anglos est magna
glia. ꝛcunda bisio ē corporalis q̄
videbit oculis corporalibꝰ xpi
humanitatem ex. q̄a bisione re
sultat gaudiū maiꝰ. cant. z. egre
dimini filie sion z videte regem
salomonem in diademate quo
mater sua ⁊ dicitur caro xpi dulcis
cū me victorie. z. est mansuetudo
q̄a videbit oculis ⁊ hoc est maiꝰ
mū gaudiū ꝛonale est bt omes
istam beatitudinē apetant q̄ ad
roes eū ar⁹ nulla apetit quod igno
rat. duo quod verū est ꝓ omes in
genali sciēt xp̄m videre m celis na
m in terris multi eū viderūt ꝓmo
herodes q̄ eū spūt. z. pilatꝰ
q̄ eū condepnauit. z. judei q̄
sūt cete. q̄ apli q̄ sūt alti ⁊
q̄m apli eū viderūt jo dr dicti
eis verba hec ymo thō prelibati
beati oculi ⁊ ē m quibꝰ breuiter
verbis duo breuiter tanguntur
hz. ℣ ꝓmo nra ꝑfectio ultima
q̄na beati oculi qui viderunt
℣. nra deuota designata ⁊ que
deus videt ℣ ꝓmo aliqui simplir.
bt figurativ est. z. ꝑ. ro. ubi
dicitur q̄ regina saba magnifica est
ibi tria eū aromatibꝰ diuitijs z la
pidibꝰ preciosis z eū vidisset jo
mū salomonis pulcherimā sapi
am eius ordinem mistꝝ. eius ha
bitacula ꝑuos z vestes eorū z ac⁹
mensę eius no vinū ultꝝ sptm ve
ritatis est sermo quē audiui
in terra mea de gla⁹ tua z mē
tuis michi minata est no fui. jo. bti
viri qui stant coram te z audiunt
sapiā eius ꝓ salomone sue regi
nauit regentem pt. eius angelis
sedēs q̄ sedet z coram suo rege
re cui est amendanda ℣ anglorū
est quedam scba p nuptias mysti
ca de ymagine desponsata
m fide dotata m spū redepta
sanguine deputata eū anglis
capāp beatitudinis hunc vocat
quis tibi in carne huius habitū
stenij hui⁹ muenisti. ꝛ. eg. sit
nobis q̄a regina tm est bibi
consciꝰ q̄ de fabrica que mēbra ca
pitis sui dei ap̄i est in corpore
est in eo incarcerata ⁊ no solū
vno anno ꝓ ecclesię usq̄ ad mortem q̄a
capitē plenit apl̄a ad. romanos. s.
misereꝝ ego quis me liberauit a
morte corporis huius. i. de carcere
corporis hui⁹ vt rediat ad celestem
patriā ꝓ q̄a sic creata ℣ set
si fuit ad celestem patriā redi
re. oz. quod sit coronata sic
vere regina annis ⁊ argenti
z aromatibꝰ z lapidibꝰ preciosis
argentū aie est gra sti spūs a
uri est claritas dei de qua debem
us ⁊ premia diligere ⁊ sue di
uine aie ℣ gregorij in epistolis
tue ad alta caritas hominē mina
bilē surgit eū ad ymaginē creatoris
se misericordie cibus que hegrum
ne destendit ad infirma valentē
recurrit ad sana ℣ ℣ ang m.

caritate pauꝑ est dñus ſine caritate omnib⁹ dñus est pauꝑ Sm a
mmaliq; multitud⁹ dr ꝓd. ultimo
multe filie congregauerũt diuitias
ab tu vero ſup̃greſſa eas om̃ib⁹ .2.
debet portare mondicitia. opa pie
tatis que debent apud dm̃ hoez
re dolere vñ ambro⁹ ſup illud ad
thi. c. pietas est ad omnia valz
ois ſumla diapline xpiane m mia
z pietate est quam ſi abſq; ſcelere
ſubtrahit curas patitur ſine du
bio rẽpublicã. ꝙ bato ꝓ⁹ ad ſen
phũ no em me legiſſe mala mor
te mori quẽ ſtuſſe qui libent opa
pietatis exercuit. hz em multos mi
teſores z io est m pale precib⁹ mi
leop no quandiu ecc̃ſ. z. obſto ne ſth
impugnat altare z est odor ſuauis
tatis m coſpectu eius altare dei
ſue papes z orphanꝝ nutrientꝫ
z pmgantur hoim⁹ ruſtoꝝ. z.
lapidibꝫ pciosis .1. virtutibꝫ aplis
tis que ſut humilitas caſtitas
caritas circa ẽpre ſilut z ista
comparant lapidibꝫ pciosis qm
iste virtutes ſut care anime z vir
tuose ſic lapides vñ de istis. z.
Ꝙ. lapides preciosi m fundame
to templi. templio dei. ecc̃ia militã
ꝓ. corp. c. vos em estis templi
dei vñ conciencia est fundame
tũ in qua fundant virtutes ſ.
ſine qꝛ hns ego virtutibꝫ aia
ornata in die iudicii ut exeat
ſuꝝ de corpore tanqꝝ de carne
rediens in domũ ſuã in celeſte
patriã inuenit angelos por
tantes ei qui dicent ſibi m z. ſ.
intra in gaudiũ dñi tui ista
ergo aia nouit vita videt de
mũ pulcherrima ſalomons h
domꝰ est ciuitas paradiſi qua

De q̃ virtutibus ꝛ
angelis portant ꝛ
ad deꝛ edifi

ſalus fiat pacifico edificatur ci
uitate potentiſſimꝫ edificans ꝛꝛo
medoꝝ q̃ iuſto iudicio q̃ ac bñ
cuiq; ſ. ꝓ ſua. ꝓ ad ecc̃. 2⁹ bñ ꝙſſ
mercede ſua accipiet ſ ſine labore bona
angelis qꝛ mihi ſalutis qꝛ ipe est
ſaluator oꝝ iuſt edificatur. & ꝛꝛo. n
die augꝰ luc̃. 2⁹. ipe. n. ſalutẽ faciet
ꝓpl̃ ſuũ apti⁹ ecc̃. ipe edificauit
ciuitate potentiſſimã paradiſi plenã &
locis .2. mur⁹ ꝛ ꝙſtitu. bñ. ꝓb. ꝙſta ꝛ
diuicie in domo eius bone. ecc̃. abath
angl⁹. 1. turturꝝ q̃m bonoꝝ ſuoꝝ
corona ſ mgrũ bz ecc̃ ſapiã ſalomõ
1. dei ſ. ꝙſtitu. ritꝰ ꝛ ſcripta ꝺ ꝓb ſ
adoꝝ. ꝓ⁹ dyonisꝰ ꝙ ꝺ ſcripta ꝛ tu
tute qꝛ ad coll. 2⁹ m eo ſut oẽs
theſauri ſapie ꝛ ſcie abſcõditi. hz
2 ordies mirabiliter. iſta miſſ ſt
angli ſci m noue ordinis ecclie
q̃ ap⁹ nr̃ aduentũ ſimul ꝺ ꝛnb
ad hebr. ꝓ⁹ ob administrationẽ ſt ſm
m miſſio miſſi bñ ꝙſti & ſimo
bo. bom angli administrãt hũane
ſalutis & putati ſue ut cura/ admi
ſtrent ꝛ regant ois mundi miſſi ꝺ
ꝛ ſunt inuisibles dñice. z⁹ bi. ecc̃.
habitacla ſuoꝝ iſta habitacla ſua
q̃ ꝺ ꝙſto bono ꝓphete apl⁹ ꝛ angli
qꝛ ꝙſta ueroꝝ no ẽ ecclie. hz aut ſte
lle ſunt inhabitantes bona tñ ẽ
claroꝝ a⁹. hz ãmes ſunt mitelo ob
bno tñ ẽ ꝙſtor alio. ſm mita q̃
hierus. bñ iob. z⁹ in domo ꝓb
mi mansiones multe ſut bñ ꝙſti

m dialag. Si. n. par dispbuco
illa bitudie cet bna pcag manf
so ḡm multe cent oe ti mder
dm clare laudar 2 bnedr nr̄
i. ps. bti g hntant 2c. bidz uestim
coz q sic tā pnle ḡm and milti
admiraco. Vestimta sic. s. bitudi
nes z. m and. g. in coe & tes aie
dotes sic spūg dotes cōpis sic
p. clazitas. 2o agilitas z subtili
tas. 3o impassibilitas. 4o bti augo
fistiate ulter ingdiu sic sic
suma sc̄tas. ii omis hoes erue
angli ii flgebr sic spl. bidz 2c
bos messe sue messa stoz e qui
coz. gestiue. n. in pace cibi ille
e illa pfua cogitio 2 clara ipsor
dei dilecto ista. n. hoc reficient
2 saciabr bn ps saciabr cu apuer
ista tua nouit btay has eyce
lencias pasti pmu admiraco 2
m tm̄ gr̄ip̄s in h̄ uita. uid e finc
que caldiu in tpa ma. deipt
inrabilit q st mzadiso 2 mu. ab
dicacibi mihi nūciata no fuit
q. d. nullo pr̄ede n. cognitare bo
q dono ihabit diligetibi sr. 10 rr
ferens gras do q ei illa bo q tulit
dic̄ bti sic fm tuy semp stat orat
te. 2 audiut sapiaz tuā 2 ystaz tuā
uident. 10 aug. oplose quid est
ii nichil e fastidiu. ß ome desi
ū gpletu. 2o p̄ nr̄ tāgo uia deuo
co 2c. qp videm & temo bidē dz

Ch. ofy mea zmanacis ad le tach
2o. ofy redemptoris ad melioraō
3o. mores dfecty ad nos hmiliaō
4o. diabli mssiōas ad nos p̄tanch
5o. iustos hoes ad bn cpand
6o. die iudicy ad exanestich
7o. penas nfin ad p̄tanch
8o. gaudia etna ad aplāndū
9o. 2c. ut gaudeaz ego. z. bñt mo
ses 2 bidit qp nichi arbet 2 no q
bñ uidit. iste nichi fuit bti ugo
q q̄ep̄ salnatore bn aug. & q̄ mā
nacio di q̄ ydē indē dicit nī
indeq medio q̄ abiit uirgo ar
da flondiyt 2 mices ptulit. et
dicit ego ei q̄m nigo q̄epit 2 pe
pit. bizge explicare q̄etio. n. g.
ligis pactū. z. ofy recepcois 2c. bn
ps. bnite 2 mdere ofa dm q̄ posiū
p̄dicta nr̄ sup tpez. bn bty am
brosij sr. bti mamachi. plg re
dimdo. 2o. ofato e q̄ edendo sme
sensiu tuo nato sio mor. 2o p̄
renato sio. z. mos dfecty 2c. p.
z. lena oculos tuos in dilectū
2 inde bn p̄stita. bn ang. & p̄stiti
nisticia dic ni q̄ so sr. mi q̄ly y
ferny e in plenitudie carnis none
stas ferno stat̄ adorare genuflio
aplexit. 2 paulati p̄stitui colore
amittit quo moyes. 3o. dia. in
sidias. ad ebie. 4o. iustos. 2c. bide
q̄m caute ambley ne diabl̄s
nos decipiat sic dic ambo. sr. lu
tha sme p̄missione dr diabli
nocē no p̄sit cōstas n̄ potē

cia ꝺ diabli magꝭ timeat ꝙ ꝺi
mittat offensiaz. ꝙ. iustos ꝛc ni
ꝯ. bidꝛo hoes sic azbiꝭ iustifi
cantes al fruntificates mlꝫ bn
gno in oiñ. ꝛꝙ. ꝓpnd petꝛ. latꝛ
nē ꝙsidꝫ. assicio sathan ꝛ nō in
eis aꝺ nullo nī ant orlos nos
pntm sed ꝙ pnse ecc̄ro apaꝭ. ꝙ.
bidi eos in iustone ꝛ pñ ꝛꝙ. bi
dsti hoez sapiēte. ꝙ. di. mutan
ci. Die nubiꝭ. ysa. ꝙ. bidete
in tra dorsꝰ. bn ꝑ. de bapt̄
pmlozꝫ in mſmo nllm ē ꝙ
lacuꝫ no ocurrunt orlis coꝛ ni
mſt penaꝫ facies coꝛ ni da to
tozꝫ ꝛ ꝙ ē oꝝ dñs nc aeꝛ nc lu
nis ē ad solaciū. ē. n. ignis ob
scꝝ ꝛ flama tenebꝛosa ꝙ in nos
ē in alia. ꝙ ta diuisio inebꝛoz
nllꝰ ſmo potit explicare. ysa
66. bidebit cadauā coꝛ ꝙ mne
pnaꝝ sic. ꝙ. vena gaudia ha
ruch. 2°. api orlos ꝛ inde. bn in
oiñ bmg nmb. si ꝙsidāng sues
sm ꝙ ꝙta st ꝙ nō ꝙmittit ꝛ
cel nulestit. aio ora ꝙ hmoi in
tnie ꝛc bnꝭa. b. bidb ꝛ dcta
bz tor tnd & dns ibꝰ ꝙfc
ꝙm nō ꝙcdat ꝙ amē

Suzge ꝛ uade fides tua sal
him te fec. ıl. Doctoꝛ sac̄ st
pc̄ tlez facit ꝙ bn ꝙ hmoi
fide ꝛ nō ꝙ sic. ꝙ. ꝙ fiut ꝓple
ng ꝙ ꝛ utrute ꝛ utate ꝛ oib⁹ ul
tutib⁹. ꝝ fides ē utꝰ ꝙ hmoi si
dem. ꝛ in oppō ꝙ fiut bn ꝙ alaz
ꝙ hmoi ꝓfitaz fide al cogitoz. ꝙ si
des ē cogno impfta ꝙ no hmoi
fidem. dico ꝙ ꝙ no hmoi ꝓpe fide
ꝙ ēdit ꝙ no bidet nc angli nec
archangli nec bn hmoi fide ꝙ. n.
ē fides nī ēdi ꝙ no bidet. ꝝ ꝛ
alij bn clara hmoi ꝙ notitia &
oib⁹ ꝙ no hmoi fide. et ad ꝛm dico
ꝙ ꝙ hmoi os illas ututes ꝙ ꝙ
ꝓfitaz cogitoz. ꝛ io nc ꝙ nc angli
nc bn qui sic in pria hmoi ꝓpe si
de. qz bident ꝙ ēdit. ꝙ illi ꝙ sut
in ꝑgato hmoi bn fide. ꝙ mch &
mones hmoi fide dico ꝙ sic. ꝛad
ꝑ. & mones ꝛ ꝙtmestrit ꝛ uelit
uel nollint ēdit ꝓpꝛ illa miracla
ꝙ ꝙ fecit ꝛ fac ꝙ cotidi sta cog. ꝛ ꝑ
isto fidem nos ꝙsteḡm. ꝙ. ꝛ hmoi
ꝑ sigz sine miracloz ꝓpetoz. nī
ıl. si hmoi fide sic scripsit ꝛ dixit
monti hmoi tibi hmoi thssibit
ꝛ nō scripsit ꝛc nb. bn aig & nō de
mille mouores dulcie mulꝫ the
saur mulꝫ honores hmoi mudi
ꝛ fluc maioꝛ ē sta ꝙ fides catho ꝙ hoes
pnoes salnat ꝛ ꝛoꝛs illustrat mſi
ꝛ nos curat. fideles iustificat ꝛc
mitentes separat iustos augmtat
in pes coronat in gnes ꝛ uiduas
ꝛ uirgines castꝰ pudoꝛ ꝙseruat.
clicos ordinat. sac̄dotes ꝙsecꝛat ꝛ in
cta hereditate collocat. Ordo sci
sti atssimi. bn ꝙ no. ıl. ꝙ ēdit in

me sic dic septā & bene eig flu
ent aque nisi hec aut dic sp̄
sto que erant accepti ēdentes in
eid ro aug⁹ mlt⁹ & oib⁹ stabs illic
apud deū p hz ch̄m p̄mi q̄ p hz atq
hec no augr nr argenti ꝑ fidei
z⁹ unte ctne accptaz ro 6 q̄ edr
in me hz unte ctna bn̄ cpō n
fratru & simbło fides religionis
catholice lume ē nre hostiu inte
fidamtō salut ctne ro ad epl̄
o⁹ bn̄g deg bna fides bmo tup̄a
e⁹ langēdz curatz anbsig mlt⁹
& nigitate rthesanz oib⁹ oplen
tor fides rituntib⁹ oib⁹ forzoz me
diatns oib⁹ salvator nā p fid⁹ ch̄
iste hnyt dc̄ lo⁹ cuaī fiunt cura
to nr dnt ula nr the⁹ pl̄n surge
rc̄ et respio q̄ debemꝰ surgē

Cp⁹ atumore sup̄bie ad hnyl⁹
Cz⁹ abegnōe ad nitate
Cz⁹ abamore aiarie ad prayr⁹
Ce⁹ asitore liuōie ad castit⁹
Cp⁹ atumo rc̄ ule⁹ q̄ tex nr inpie
sumēt & sollio rabient testmto
suu⁹ ase rmdiatz ē sacd rsedit ī
ctne p mīm q̄ mīp̄ spernosi r
mlto⁹ pulc̄ tatura mettē aia mea
q̄ē nalde spernossa ro & note aie
die xl id can⁹ ge⁹ tota plc̄ eb amy
ca ma rmarka no ē mte nr
hmg citatu⁹ ē nostras q̄ dz regē
totu⁹ mettatu⁹ ut dm̄ aligat q̄ q̄
sensi corzales ab illecib⁹ restinia &
dz regē totz aiaz rm & nuoo ne
r ny ord⁹ mutē Cby hez nr q̄ dany
epla nolitatn nr leges inpantn⁹
judices al⁹ p̄ncipes dnan⁹ istq
dz surgē & solio suo p̄ſin̄ preant
p solu⁹ mtligie⁹ dnice rdeiae
ro ad ebre ly surge q̄ & rmis rre
surge amortuis rillujabit te ys ro
aug⁹ sī hēas sapiaz pulc̄tudiez
asaloīs sapiaz saloīs rfortiz sap̄ ys
nobilitate asarck longanimitaz
enoch sī g̃uncias ctī si preteria om
nyam q̄ tibi ydit sctaro ūmilib⁹
& nouacdaz & moryb⁹ tdat⁹ Ceb ab
iecit nestimtō suu⁹ hec nestimtō
ē sup̄bia q̄ oio deleng abicē hy
hez jnicio oīs p̄m rcā wolg p̄di
toīb⁹ ē sup̄bia si nūs g̃ hze gratz &
dz te hyliā rdīo dn⁹ q̄ ingdiatz
erat sacd rsedit ny anē ny signo
hyllitat⁹ hy aug⁹ de stq ē hyllis
ctnlēste sup̄bie restrīe temz ip̄y
q̄ mortāl ch̄ q̄ tīa ch̄ ctnīb⁹ ch̄
r ny ctnēny ibis rjerusalē memor
ista sīo ne alīq⁹ nr extolat⁹ ro ctr
ro sedes sctor⁹ & strue dei rsedē fi
nit mutes y eb⁹ deus n mlt⁹ p̄n
aztes hyliauit p̄z eoz sup̄bia
delemo g̃ q̄ sup̄bia ab hyll⁹ Ceo
deleg sīgē rc̄ yn̄ zij mos cōuoca
oī dnō sua aīt abiate dō⁹ alie
nos de medio bn̄ r jnidam
mutate nestimta bta fiunt
astendam ny kechel rsacg ibi
alta⁹ dno hec g̃ duos rangies r
eis ēdentō tales n hoc silent
q̄ p̄ceptu⁹ bn̄ aug⁹ no fuer

dies q̄ dñs eripuerit ante bḷam
narij mḡth catilene quēdo ro
mēsaciones 2 adminute dña &
nant⁹ bonifacij augīa aut aliqs
messes aut tpa dies 2 annos lu
ne 2 mēsē solis effio 2 q̄ hās &
ysaones ar strā ar augīa fuat
aut atendit aut gnit sciat si
& xiana 2 bapt⁹ p̄suasa esse 2pa
gano apostatā 2 dr insinuata
2 ipa dr gnit mchisse in cēnio
3° altamore 2c̄ luc⁹ 6. iudit hoc
ihg sedente in tholomeio mate
none 2c̄ ubi securi ē eid. bñ c̄sp
q maior stitia q illar relinq̄
bñ exita⁹ est. qm colo thesauros
in tra no hz q̄ spectat mcelo ar
q̄ n. respicit cū ñ hz reponi
e° asture 2c̄. exo illig q̄ pōt hz si
sit oīa sua nunc & liquuntur
dix⁹ luc⁹ 15. Ego 2 ubo ad pz nm
2c̄ ubi tuis. 10 lxx gr. qr uolūta
tibj & lentā & cessim flentib⁹ a
marcuti reda⁹ 2 qr p illata &
flenda credig est nos abilitet
restringendo hyā. Cred⁹ p̄ dixi mo
nz nos ds ad lic̄nd hñeat⁹ qr
fide tua te salū fec̄ 2 pp̄io q est
sit q salū facias hoc ro sc̄ nra
ad salute hz.

Ep⁹ aserto ēdendo

Ep⁹ dilecto pyrmo

Ep⁹ ofessio pmo

Ep⁹ pseuerantia opus bo

Ep⁹ bñ dic ad paulio 2 sila cristos
bazelis. act⁹ 16. q̄ dne q̄ me oz
facē ut salus fiā. at ille ēde ny
dni ihū x̄p̄i 2 salus ei⁹ tu 2 dom⁹
tua hoc ē mtligendo de una fide
q̄ p caritē operat⁹ iacō 2°. q̄ p̄dit fi
ny si fide dicat q̄s se hre opa aut
no heat nūq̄ fides potit salua
ere. bñ aug⁹ moie fidei fide pec
tā uincā ut x⁹ q̄ stream ubi uā
dicendo 2 fidis bñ uiuendo nam
si q̄ stream ubis 2 no fidis fides
talis uiuor ē q̄ fides demor

Ep⁹ dilecto p° 2c̄. 21. dany ē uul
tabes ḡnis ei⁹ ub salue eid sol m
calujt. Qd aut incalescit eid ei⁹
corde p caritē q̄ ei⁹ diligit. sic
aut no pt uiuē sine nāli calore
sic aiā sine caritate. bñ hugo
stro aiā q̄ amor est uita tua 2
sine amore uiuē no pt 2 q̄ no
hz ad iuridicat⁹ tanq̄ bonj operis si
no maneat in radice caritat⁹.

Ep⁹ ē ofessor 2c̄ iacō 3°. q̄ sitis alūd pra
uā zonate p uniuscuiusq̄ ut saluem
q̄ fessio. n. ad h̄ ut sit salutifera
hz hñe cordis cōtōnē ore q̄ fessione
opis satisfactoz. bñ ysa. aīe p̄mas
no ualent mouere ny meliq̄ q
mutare 2 amat recede ri & eis q̄
sua sūt satisfaciat dr.

per penie dolore 2p humiliat⁹ qui
tuz p ꝺm cordis satisfcm p hec
exercion⁹ 2° est pseuerancia 2c uß io
qui pseuauit uß in fine hic salu⁹
erit. bñ ber. sola uirtus pseuerancia
coronab⁹. et beda oms uirtutes in
stadio cumit sola pseuerancia am
pit brauiu. dic ꝙ the⁹ nisi surge
2 uade 2c. et respo ꝙ dns 2ª gra
hō⁹ subtrat

C p⁹ humiles.
C 2° pauper
C 3° mag⁹ qsiderates
C 4° fidē accepte
C p⁹ humiles iob 22°. qui humiliat fuit
erit 2°. mysia. bñ ber. aster. p hu
militate ad sublimia⁹ qr th cuma
2nd alia. qui alte habitat prung ca
dit qui aspendit. 2 bñ aug⁹ in p⁹
ne plinio. mirat ꝙ excusatoz hic
pectinis 2c uß humiles corde. bñ pe
plin humile facies 2c uß humiliat⁹
uit no salui⁹ 2 p uirtute uirtutis
uß uirtus. sine bñ ber. in duarit
sr. pelliby nuptiis ornent sr sen
tibz in mundi forment 2 reformet
corpi suo qr ꝙ no reformat ni cor
humiliat⁹ erit. bñ aug⁹ q sr queritur
ꝙ pauci erit⁹ ꝙ dns pauc⁹. 2° pauper bñ
ber. ambr⁹. esto pauper spū. dnes er
nā hūdancia diuicaz. no ē uita
hois. h uitā. 2 fides diuicar sut q ne
no diuite fuerit. si sic in dñi d
nes. io bñ aug⁹. qrat diuicias pa
uang. q sine fide inuit. qrat inuen
qui tyrannas remissiones accepit. h
tz. q sede xpiang qui pdiū ꝙ bea
tus ce pauper pdicau⁹. bñ in sp⁹
b⁹ pauper spū 2c uß coz. 2 pēp
ert pauper 2 mopi. 2c uß fuerit⁹
nantur. qsiderantes iacobi 5°. qsiderem
altū⁹ pter 2c uß saluem⁹. bñ sr
mata mysaz salut⁹ huane exigno ē
pau. ꝙ mihi dixer uß in fine uite
2 ite. id⁹ que 2c stulta moralita⁹
obligaco in ꝓgressu 2 exp sagessy
dissime qsilia. 2 uite inchoare ꝙ
pauca poterit. bñ aug⁹ agres pec
tenda uß adultū. sr scaure hic qui
ego sto scruy. io ecc 28 no dimor
ris in circuit impio. 2 ante mortē
qui amortuo. si no sic pit q fessio
2° febrat⁹ detinetur. grey p⁹ datum est
loch salua anīa tua nobi respice
pro tyro tuo. io ihū 12° q pseuauit
uß in fine 2c uß erit. ihc declarat ē
sol⁹ velle pseuancia nec obsequi nec
videre hz nec bñ gnīa. nr fortitudo
laude deuz no accepit. ꝙ q pseuauit
uß in fine hic salu⁹ erit. 2 bñ aug⁹
h⁹ iudeus in medio lapid⁹ ignis
tor. 2 absumptus caude draconis ad
huc deflusse. 1gg⁹ in caspo bñ aug⁹
st ante diu⁹ iuste. 2 pat⁹ qr sanct⁹ erit
q ante ꝙ bat ad metā. et beda
oms uirtutes in stadio cunt. ꝙ sola p
seuancia accepit brauiu. io xp⁹ dix ap⁹
3° esto fidel uß ad mortē. 2 dabo tibi
coronā uite. s. illa qui dns promisit
diligentibz se. q ē uita eterna uel gla
ria ꝙ uob qudat ihc xp⁹

Queritur q⁹ primo xp⁹ dic. si⁹ 6. &c
tores sac scripture tale faciunt qo
ne bñ qui⁹ ul petrē thalia sit pau
per ul ꝙ sic. qr petrē ad q⁹ nobilitatem

dñi est p̄ amy. ℔ ℣ p̄ceptū tpalia sperit
℣ violentate dī ℣ ē p̄ceptū maior hēc
nō ℣. nollite ꝓbiam ē aie ure ℣
manducet/ nec ois ure ℣ mdia
nis. sint. n. dñs ℣ hys oibꝫ indiget
suoꝝ illa sine p̄ceptō p̄sumpsit p̄ter
p ℣ p̄sumpsit sine ꝯsilio ℣ tpalia
posuit p̄ter ꝯsilium abꝫ p̄ceptō/ mor̄
lis ē. fuate nob amicos & ma
mona nūtate/ dico ℣ sine p̄ceptō p̄
sumpsit tpalia p̄ter/ sm̄ ℣ no p̄tulit
ea ad nanitatē nl ad luxuria ℣ luxu
no ad ꝯfundēdū mmonios no ꝓ
alīq̄ affectu luxuꝝ mutauit. ℣ ꝓ
ceptū ure ē. ita ℣ grauat posuit
tpalia nūtilia p̄ter. bis augr̄ ℓ°
de ēmt. c. ē. m p̄ncr. mutilia nō
tpalia decipiūt ēptos/ tpalia tpalia
sustipue sanandꝫ ꝛ tribuit ad ēmā
nitē sanatos. ad iz ꝑdo mano
re. ℣ p̄ter bī tpalia no ē ℣ & nolīt
tritē. ꝛ ꝑ dñs nolite ꝓbia ē no ā
ri no labiret/ na labiret no ē p̄ē
℣ bue ymis ē solitudo. bis ℓ° posu
ning p̄ter. ſ. p° p̄ncipe sacmtoꝝ/ bis ann
ob. ſ. ꝑ̄ter bī ꝛ no malio ire bnā
tis ꝛ dño ēxtimū ē/ ibeā. hūbi ℣
p̄ncipe & ḡt ny punctē. bis ḡt ny
ſ. ſ. ſ.

tmina ro chisio 2 finis omiz labor
2 penaz / pene · n · 2 nusic hug mud
stur pmissa q duc ad istd ghe bn
possiug dre q istd g° · i · ista g° re
p° duc ad libertate
¶ 2° g first stetate
¶ 3° stat amen tute
¶ 4° tebit ad dignitate
¶ & p° p° io · l · s g° filiu nos libam
ue libi erit ¶ & 2° ad eb re · q° · ad am
g° cu fiducia ad hmd ghe ut mag
g stim 2 gnz mucrdiam in angelio
optuno 2 ant modicu hmtes g pon
tifice magnu qui pcedut a° ihu
xpm filiu di tencam g confessione
stri nre ¶ & 3° ad poma · 8 · n° g° nec
dapnacie e hub q stat in x° ibid q
no p trone ambulant ¶ & e · io · 19 ·
g° rep es tu · bis aug° mg tabz scra
tuitis clara e / ii uitoria uitas
ii dignitas stitas / iii uita etnitas //
2° g° e impsic 2 dapnacie · atnigt
n · g° mozte · sic scpht° nd p hoc
uapit falsas diu quo q leuit ad
hmd ad dmatu ii nre e ipm g
clusi / sic pmtes p ipm pfit milias
falsas mcacies 2 rapias dies suos
tusteyrne ipi in tale uenit ad
meto g hb 2 nd arguitoe · s · ad p
uca 2 clagid dapnacois ctnc pua
n · mcionata 2 gnubia mudi exticō
st p missu hug ghe adnmu · b · g
ad fiduciā hui / & hyo & quib
mic erubescut · bn g° spiritū ns
ih · filiu aut regi eiciet in tenebras
exteriores in inferno erit fletꝰ mto
lerablis ignis in extinguibilis &
mus in mortal fetor intolerablis
tenebre palpables flagela crudelia
oppia uisio & monstruosa gfusio p mz
& stanz limoz / omia erit mustis moz
sine mozte / & fetoz sine & finu / q mt
moz semp & sicut 2 desicce nestie bn
ad ro · b · q° g° dicens p mag ebrios
in pmo cu gna absstia ¶ 2° g° e mor
tis 2 afflictois 2 sigt mozte tales
q e finis 2 g° 1 · 9 · omiz rep nullo g°
e tm bona bonoz q stū cautu uita
leat · iste e locus ad quē cotidie declī
nant timoz ad quē cotidie gradiūt
pctoz ad quē cotidie naufragant ti
moz g° iob · ghe istud ait dicebat · io
dimitte me g° dne 2 ostendā tenebro · bn
fez / in q° pmone · inspz ho q re
no disputis cogitare ad monstrum
dystingue sit oculi utent in capite
bn pipent° mozt° 2 ozz stupe° & olo
se fez nouissima sue e° mors pbi
tua gehenna gla · q° g° omnibus mo
te / q° symbolū iudicio / q° intolera bi
lis gehenna · q° mirocubus ipso adue
z° ii e g° gla no na ¶ & g° e dysciplie
2 correptois q° excelentib q cruciatu
2 sic lo° scpt° iob · 12° · g° nos est sa
pidi hec hoc g° pmz bz.
¶ 1° ad pcatores mala redarguē
¶ 2° ad pcatores cultas dre
¶ 3° ad dnos pua castigare

deo meo ꝓ t̄ & ala dicit hugo
bis nūqm ce ista bn bnue bona bi
ta ꝛsempꝫ gaudiū hc. g̃ g̃ ē & nūc
ꝛ nudiatis · sc̄ z̃ g̃. ans salt̄ uocat me
ꝑ nrm dnm ūgitat̄ me tu es. bn
aug̃ nr̄one ḡō / ow oīas clama nr
uocē ſ mente, na ꝛtacē & ꝛaudit
deꝰ nr̄ locꝰ qn̄ sc̄ ḡ forta in cāc̄ris
daniel nr̄ leones exultat / thes pu
eri in fornace t̄pudat̄. iob nr̄ſq;
lino thiphat ꝓdixo lat̄ de c̄te nr
uerit / iō g̃ ē gr̄e ꝛ confessoꝝ p̄ nr̄ꝝ
2e nr̄e g̃ ofilij emulatores legis est
tote ꝛdat̄ anas hās y testā prin
ꝛmentote opez prin ꝙ ficenet in
gr̄iacrb suis ꝛacipiet gr̄az ꝛnm
etīnd / bn aug̃ in lr̄ & prīa gr̄essio
ē sab anaꝰ assiraꝰ nr̄ꝝ nr̄stanja
tē ūtutē oppugnatē & ond ꝙ pla
obstit os m fēm · pr̄tas apit para
disi ut dicaꝰ cunb nudic̄. g̃ g̃ acc
& p̄ꝛ ꝛfac nr̄ſſ̄ nr̄g̃. sic supl̄e sic
nr̄ſſ̄ sti qm sue in gla. dc̄ g̃ tbē ma
nm̄ queret g̃ p̄ nr̄g̃ dī. Et repe
rio ꝙ nr̄g̃ dei ē ḡd nr̄

Cp̄ sta sc̄ptā
C2a humana nā
C3a gra diuina.
C4a vita ēt̄na
Cp̄ nr̄g̃ dī ē sac̄ sc̄ptā & q̄ bē nr̄ſ 21
aufer aub nr̄g̃ dī ꝛdabit genti
facienti fructū eiꝰ. ista nr̄g̃ hz g̃
y nūcias. 1. q̄ sensꝰ p̄ ē historiad
ut natale. 2a ē allegoriad ut in
tellectuale. 3a t̄pologicū ut spuale
4a anagogicū. 1. scīale Cp̄ regnū

dei ē nā humana assūpta. s. caro
g̃ ista nr̄g̃ hz 3 y nūcias. s. carnē hu
na. alaz ꝛdimitte. & isto regno lo
quit̄ saluator ꝛ inde ē nr̄g̃ dī mī uo
ē C2a nr̄g̃ ē diuina gra & ista salua
ri ōnis p̄cauit. ad 3m p̄ma agite
appropīabit. n. nr̄g̃ celoꝝ. hc ē p̄ma
bita gra diuina ny alaz pterite dim
ittentis. ti. pena ꝛcultꝰ C3a nr̄g̃ dī ē
ita ēt̄na / ista nr̄g̃ garrit ē celi ad
dei agstiem one mūdi. nr̄ ad ſ. bita
bndm p̄ns nr̄ſ. ꝛ usq; mūdi hr̄g̃
debem ꝙ q̄ere diligēt q̄ ē absc
dita nr̄ ꝛ. simlē nr̄g̃ celoꝝ thesau
ꝛ absconditꝰ ny agꝝ ag ē cōparatꝰ
bonoꝝ operꝝ. thesaurꝰ ē ita ēt̄na
2a potē nr̄ ēt̄ne ēt̄ne paupitate. nr̄
ſ. bn paupes spū qm nr̄ē ē nr̄g̃ ce
bn beati felix pauptas cui nr̄g̃ celoꝝ
no ꝓmitt̄ ſ dat̄ 3a rapt̄ violenꝰ
cū latrīe & c̄te nr̄ſ. ist nr̄g̃ celoꝝ bi
pati ꝛ violenti rapiunt illi g̃ pueꝝ
regē seliare assit̄ empt̄ rapt̄ custodi
n̄ aufga n̄ tuissa aub cū. ic nr̄g̃
agente ny gēte tuissare hz g̃ nr̄g̃ dī
dei ang̃ ꝙ x̄o dat̄ luc nr̄ē hz ē qui
maducat panē ny regno dei qd
nob ꝓcedat xp̄s ihus Amē ℣.