2223

DICTIONARIUM JURIDICUM CIVILE

TOM. VIII
I

1182

2-I-6

BIBLIOTECA
DEL
Rey N. Señor.

VII Y 5

1182

Cuenca 37X

Mc.

2223



Dec Col. mor Sequenca

Jaceo	igitur	illico	immerito
Jacio	ignarus	illigo	immineo
jactatio	Ignatius	illiteratus	imminuo
jacto	ignauia	illo	imminutio
jactura	ignis	illotus	immisceo
jactus	ignobilis	illumino	immissio
jaculatorius	ignominia	illuo	immitto
jaculor	ignominiosé	illusorius	immo
janitrix	ignominiosus	illustris	immobilis
janua	ignorantia	illuvies	immoderate
Januaria	ignoratio	imaginarius	immoderatus
Januarius	ignoro	imago	immodicé
Jauolenus	ignosco	imbecilior	immodicus
ibi	ignotus	imbecilis	immoror
ibidem	Jlienses	imbecilitas	immortalis
icosaprotia	illacrimor	imbecillus	immunditia
ictus	illapsus	imber	immunis
idcircó	illatio	imbuo	immunitas
idem	ille	imitatio	immutabilis
ideó	illectus	imitor	immutabiliter
idoneé	illibatus	immanitas	immutatio
idoneus	illicé	immaturus	immuto
idonior	illicio	immensus	impar
Jdus	illicité	immerens	impatientia
jecur	illicitus	immergo	impedimentum

impedio
impello
impendeo
impendium
impendo
impensa
Imperator
imperfectus
Imperialis
imperité
imperitia
imperitus
imperium
impero
impersonaliter
impertior
impetiginosus
impetigo
impetrabilis
impetro
impetus
impiissimus
impilia
impingo
impius

impleo
implico
imploro
impono
importo
importuné
importunus
impossibilis
impositio
impositicius
impostor
impostura
impotenter
imprecor
imprimo
improbabilis
improbatio
improbé
improbior
improbissimus
improbitas
improbo
improbus
improfessus
propriè

improuisus
imprudens
imprudenter
imprudentia
impubes
impudentia
impudicitia
impudicus
impugno
impulsus
impuné
impunitas
impunitus
imputabilis
imputatio
imputo
imus
inædifico
inæqualis
inæqualitas
inæquus
inæstimabilis
inæstimatus
inanis
inargentatus

inargutus
inaro
inarticulatus
inauditus
inaugeo
inauratus
inaures
incalesco
incanto
incautè
incēdiarius
incendium
incendo
incensor
incertè
incertus
incestum
incestus
inchoo
incido
incile
incipio
inciuilis
inciuiliter
inclino

includo
inclytus
incognitus
incola
incolatus
incolo
incoloraté
incolumis
incommodé
incommodior
incommoditas
incommodo
incommodum
inconditus
incongruens
inconsiderantér
inconstans
inconsulté
inconsultius
inconsultó
inconsultus
in-continenti
inconueniens
incorporalis
incorruptus

incredibilis
incredibilitas
incrementum
incresco
incrustatio
incrusto
incubo
inculpatus
incultus
incumbo
incunctabilis
incunctanter
incuriosus
incurro
incursus
incus
incustoditus
indago
indé
indebite
indebitus
indecoré
indecorus
indefensus
indemnatus

indemnis
indemnitas
indeuotio
index
indicatio
indicium
indico. is
indico. as
indictio
Indicus
indifferenter
indigeo
indignatio
indigné
indignior
indignissimé
indignissimus
indignor
indignus
indirectus
indiscreté
indiscussus
indistincté
indiuiduus
indiuisus

indo
indoctus
indotatus
indubitabilis
indubitanter
indubitaté
indubitatior
indubitatus
inducia
induco
inductio
indulgentia
indulgeo
induo
industria
industrius
inefficaciter
inefficax
ineleganter
inemptus
ineo
ineptia
ineptissimus
ineptus
inermis

inertia
inexcusabilis
inexcussus
inexplicabilis
infamia
infamis
infamo
infans
infantilis
infauorabilis
infauorabiliter
infectio
infectus
inferior
inferus
infero
infestor
infestus
inficias *
inficiatio
inficior
infidus
infigo
infindo
infinité

infinitus
infirmior
infirmitas
infirmius
infirmo
infirmus
infligo
inflo
influo
infodio
infoelicitas
infrá
infrequens
infringo
infructuosus
infundo
ingenium
ingenuitas
ingenuus
ingero
inglorium
ingratus
ingredior
ingressus. us.
ingruo

inhabilis
inhabitatio
inhabitator
inhabito
inhæreo
inhibeo
inhoneste
inhonestus
inhumanus
injectio
injicio
inimicitia
inimicus
iniqué
iniquissimus
iniquitas
iniquus
initior
initium
injungo
injuria
injuriosé
injuriosus
Inius
injussus

injustè
injustus
insido
inlacrymor
innascor
innocens
innocentia
innotesco
innovo
innoxius
innumerabilis
inofficiosus
inopia
inopinatò
inopinatus
inops
inquam
inquieto
inquilinus
inquino
inquiro
inquisitio
insania
insanus
insciens

inscitia
inscius
inscribo
inscriptio
insculpo
insector
insepultus
insequens
insequor
insero
insidiæ
insidior
insidiosé
insidiosus
insignia
insignis
insinuo
insisto
insolentia
insolitus
inspectio
inspecto
inspector
inspicio
instanter

instantia
instar
instauro
insterno
instigatio
instigator
instigatus
instigo
instimulo
instinctus
institor
institorius
instituo
institutio
institutum
insto
instratum
instructio
instructior
instructus
instrumentum
instruo
insubtilis
insubtiliter
insula

insularius
insum
insumo
insuo
insuper
integer
integritas
integritudo
integro. as
intellectus
intelligentia
intelligo
intempestiué
intempestiuꝰ.
intendo
intentio
intento
inter
intercalaris
intercalo. as
intercapedo
intercedo
intercessio
intercessor
intercido

intercipio
interclado
interdico
interdictio
interdictum
interdiu
interdum
interea
intereo
interficio
interiicio
interim
interimo
interitus
interlino
interlocutio
interloquor
intermisceo
intermissio
intermitto
interморior
internosco
internuntius
interpellatio
interpellator

interpello
interpolo
interpolus
interpono
interpres
interpretatio
interpretatiuꝰ
interpretor
interrogatio
interrogator
interrogatiuꝰ
interrogo
interrumpo
interruptio
intersum
intertrimentum
intertritura
intervallum
interuenio
interuentio
interuentor
interuentus
interuerto
interusurium
intestabilis
intestato
intestatus
intexo
intimus
intinctus
intolerabilis
intrá
intribuo
intrico
intrinsecus
intró
introduco
introeo
introitus
intromitto
intueor
intuitus
intús
inuado
inualeo
inualidus
inueho
inuenditus
inuenio
inuentarium
inuentio
inuentor
inuentralis
inuentum
inuerecunde
inuerecundꝰ
inuestigo
inueteratus
inuicem
inuideo
inuidia
inuidiosus
inuigilo
inuinctus
inuito as
inuitus
inuius
inultus
inumbratus
inundatio
inundo
inuoco
inuolo
inuolucrum
involvo
inuoluntarie
inuro
inusitatus
inutilis
inutiliter
jocus
ipse
ira
iracundia
iracundus
irascor
Irenarcha
irrationalis
irrepo
irreuerens
irreuocabilis
irrigo
irriguus
irrito
irritus
irrogo
irruptio
irruo
isginum
Isidorus

iſte
iſthmus
iſtic
Italia
Italicenſis
Italicus
itaque
iter
iteratò
itero
iterum
itidem
jubencus
Jubentiana
Jubentiang.
Jubentius
jubeo
Judæus
Judaicus
judex
judicatio
judicialis
judiciarius
judicium
judico
jugerum
jugulo
jugum
Julia
Juliang.
Julius
jumentarius
jumentum
Juncianus
junctor
junctura
juncus
jungo
Junia
Junianus
junior
Junius
juramentum
jurato
jurgium
Juridicus
Juriſconſultus
juriſdictio
Juriſ-peritus
Juriſprudentia
juro
jus
juſjurandum
juſſio
juſſus
juſta
juſte
juſtior
juſtiſſime
juſtiſſimus
juſtitia
Juſtius. n.
juſtus
juvenilis
juvenior
juvenis
juvo. as
juxtá

K

Kalendæ
Kalendarium

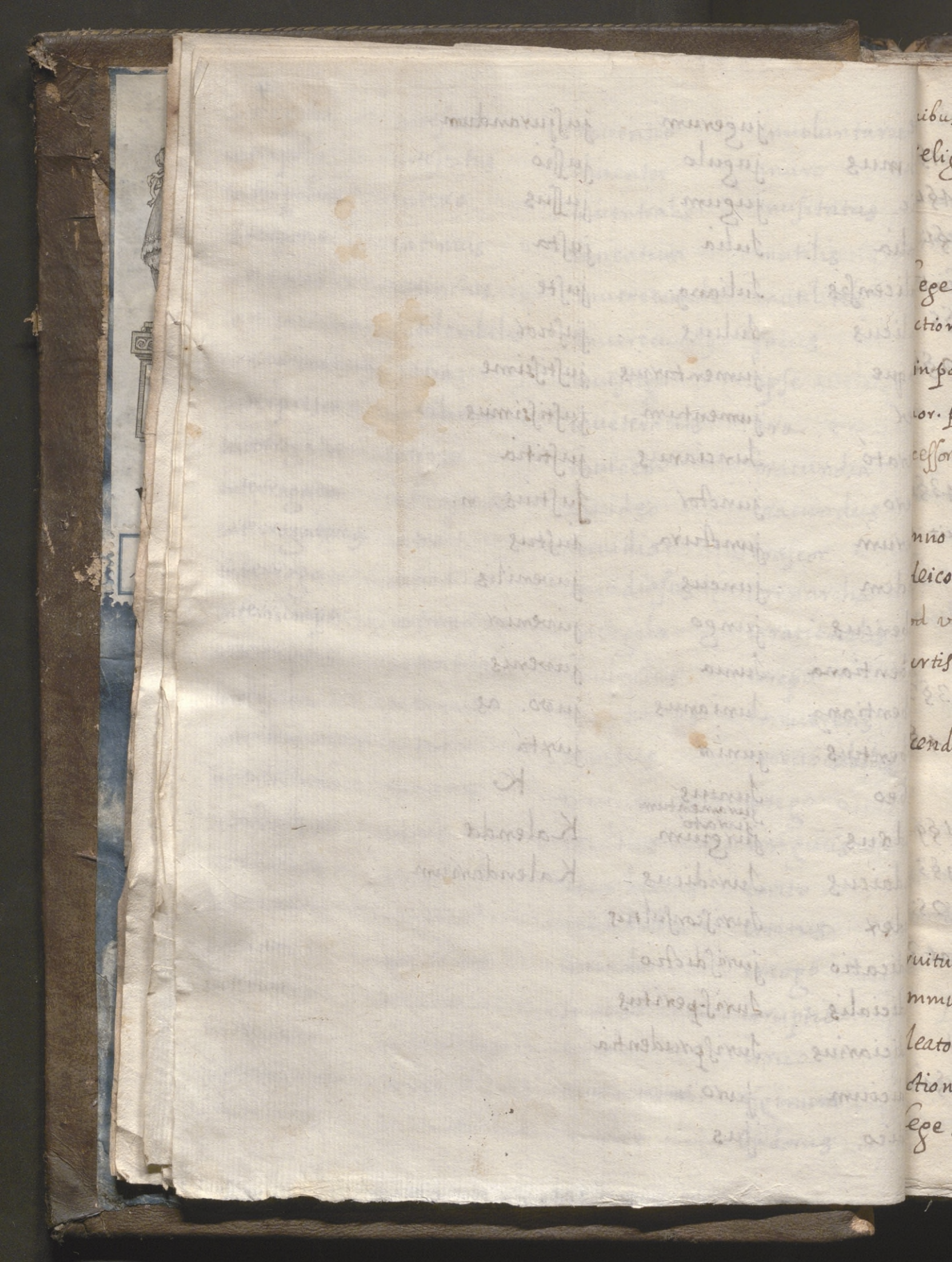

ibus modis pignq. stipulam, quæ in messe iacet, hæred. eius esse Labeo ait 13
eligiosis sic enim fieri, ne insepulta corpora iacerent 12§3
ne insepulta cadauera iaccant, ration. habemus 43
in hoc solum, vt eum sepeliret, ne insepultq iaceret 14§7
ege Rodia veluti quod alicubi iaceb. merces in angulo aliquo 4§2
ctionibus empti nec interest in stabulo iaceat, an acervus sit 17§2
in possess. Legator. certè si hæreditas iacuerit aliquo tempore 5§20
or. possess. furioso proximo cuique possess. dari, ne bona iaceant 1
cessorio edicto neque ipsi vrgerentur, neq. bona diù jacerent 1§12
vacua sine domino diutius iaceret 1
nno infecto omnia, quæ iaceant, pro derelicto habeat 6
leico. libertatibq ergo siue iacent bona fisco spernente 4§17
ad vi, aut clam hæreditas jacebat, postea adijt hæreditatem 13§5
vrtis si neque fuit, neque putauit, iacens tamen tulit 43§7
alienum quid iacens lucrifaciendi causa 43§4
endio, ruina iacentem quoque rem ex naufragio, quis abstul. 5§4
Etiam hæ, quæ in littore post naufragium iacent 1§5
qui autem rem in littore iacentem post, abstulit 3
nec rapere videtur, qui in littore iacentem tollit 3

Iacio

uitutibus rusticor. posse te cedere ius ei esse terram, rudus, saxa iacere 3§2
mmunia prædior. terram, limum, lapidem, arenam, iacere possim. 11§1
leatoribus præterquam si quis certet hasta, vel pilo iacendo 2§1
ctionibq empti ante domum mari iunctam molibus iactis rip. 52§3
ege Rhodia si res, quæ iacta sunt apparuerit, exoneratur collatio 2§7

lege Rhodia — res autem iacta domini manet, nec fit adp. 2§8
utrum propter iacta mutatis rebus damn. secutum
non videri seruande nauis causa iacta, quæ perijt
in nauigatione leuande nauis causa iacta sunt
adquir. possessione — idem iuris esse existimo in his rebus quæ iacta
quod vi, aut clam — perfeciſti, vel contra fundamenta clam ieciſti 11§
neg. in loco pub. — qui in littore ædificat, vel molem in mare iacit
jactas quæ in id pilas eius esse, qui fecerit 3
via publica, et siquid — neque morticina, neque pelles iacere 1§5
furtis — siquis sponte rem iecit, vel iactauit, non quasi
pollicitationibus — capiſſe, sic accipere, si fundamenta iecit, locum purgaui

jactatio

injusto rupto — causa iactationis, vt quidam philosophi 6§7

jacto. as

transactionibg — qui se legitimum creditoris hæredem esse iactabat
ad L. Rhodiam — quid enim interest iactatas res meas amiserim
actionibus empti — si iactum retis emer. et iactare piscator noluit 12
ædilicio edicto — si seruus inter fanaticos non semper caput iactaret
quæcunque dicuntur, vt præstent. non vt iactent
probationibus — vt facile suas pecunias iactet, et indebitas effundat
qui testam. facere — eius bona, qui se imperatorem factum hæred. iactitet
his, quib. vt indign. — et infaustas voces aduersus eum jactauerit 9§1
bonis Libertor. — jactat se Titium patrem suum priusq. morer. 47§1
adquir. dominio — si pilas in mare jactauer. et supra eas inædific. 30
vt eccé qui missilia jactat in vulgus 9§7

jacto

derelicto	siquis merces ex naui jactatas inuenisset 7
ad vi, aut clam	vel manum opponentis, lapillum vé iactantis 20§1
utionibus	quod vulgo iactatur, fidejussorem, qui debitori 95§3
rtis	quod si putans simpliciter iactatum 43§11
	et siquidem derelinquentis animo jactauit 43§11
	siquis sponte rem iecit, vel iactauit, non quasi 43§10
ia maiestatis	qui lapide iactato fortuito statuam attigerit 5§1
mpeia de parricidijs	deinde in mare profundum culeus iactetur 9
poenis	quod pro salute principis hab. se dicere jactant 6
borum significat.	fugitiuus non est, / licet id se facturum jactauerit 225

jactura

icio praesidis	vn non solam jacturam aduersus substantiam / pertin. 21
eredit. petitione	non enim deb. petitor ex aliena jactura lucrum facere 38
ge Rhodia	iacturae summam pro rerum pretio distribui oportet 2§2
	tempestate graui orta, necessario iactura facta 2§2
	quorum interfuiss. jacturam fieri conferre oporte. 2§2
	proinde tanquam si iactura facta esset, / ratio 4
	quaesit. deinde, an omnes iacturam praesta. oport. 2§2
titoria actione	dolo fac. / qui ex aliena iactura lucrum quaeram 17§4
tractione pignor.	ne ex aliena jactura sibi lucrum adquirat 12§1
ctoritate tutorꝝ.	tutel. judic. pupillus hanc iacturam consequetur 17
poenis	ciuiliter exercentur, vt qui iactura affectꝰ est 28§12

jactus

eruitus vindicetr.	idem et si lapilli iactu impedierit / me aedificantem 6§1
ge Rhodia	cum autem iactꝰ de naue factꝰ, et alicuiꝰ res / deter. 4§2

Iactus

Lege Rhodia si Leuandae nauis gratia iactus mercium factus 1
si Laborante naue iactus factus est, amiss. merc.
quia iactus in tributum, naue salua, venit 4
si nauis / iactu mercium vnius mercatoris Leuata
ratio non hab. / ab eo, qui in nauigatione iactum fecit
onus pati non debet, quia iactus etiam hunc laesit
si aspergine propter iactum res deteriores factae 4
qui deteriores propter iactum res habere coepit 4
cum iactus remedio coeteris in comm. / consultum

actionibus empti si iactum retis eme. et iactare / piscator noluit
veluti cum futur. iactum retis à piscatore emi 11

quod vi aut clam iactu, vel minimi lapilli prohibitus facere 1§

furtis si iactum ex naue factum alius tulerit 43§1

jaculatorius

ad Leg. Aquiliam quia non deb. per campum jaculatorium / iter facere

jaculor

ad Leg. Aquiliam qui tamen data opera in eum jaculatus est 9§
si cum alij in campo jacularentur / transierit 9
si per lusum a iaculantibus seruus fuerit occisus

janitrix

gradibus duorum fratrum vxores janitrices dicuntur 4§6
siue alicubi inglorium, aut janitricum 4§

janua

Seruitutib. vrbanorum aperto pariete / ianuam in publico aperuit 41§1
gradus / propius ianuam meam jure facere possum

si ad januam meam tabulas fixerit, et ego 22 §7
denuntiante, aut janua, puta, praeclusa 20
qui iniuriae causa januam effregit, quamuis 53

Januaria

quantum filio, si Marina, et Januaria aestimab. 47 §1

Januarius. mens.

pridie Kalendas Januar. magistrat. neque ius dic. 5
arbiter Kalend. Januarijs adesse iussit, et ante 40
itaque si ea domus ex Kalend. Januarijs fuita 60
nisi siquis intra Kalend. Januar. proximas melior. 1
itaque si fine mensis Januarij divortium fiat 7 §2
mensis Januarij suprema die facto divortio 7 §2
propone aliquem Kalendis Januarijs natum 5
deinde ex Kalendis Januar. consulatum ingressus est 6
si certa est; veluti Kalend. Januarijs centesimis 21
placuit eum, qui Kalend. Januar. natus est, lib. 1
ideo qui hora sexta diei Kalend. Januar. 7
si autem non addat, quibus Januarijs 41
primas Kalendas Januarias spectandas 41
Kalend. Januar. vel Februar. dar. spondes? 12
mihi Kalendis Januar. aut Titio Februarijs 141 §6
si Titio Kalendis Januarijs non dederis 141 §6
eum, qui Kalend. Januar. stipulatur, si adjiciat 41
Kalend. Januar. decem Titio, aut Maevio dari 21
aut mihi Kalend. Januar. aut Titio Februarijs 98 §4

Januarius
Verbor. significat. post Kalendas Januarias die tertio pro salute 233 §. ato
Januarius. n.
peculio cum Januario seruo meo geri negotium veto 47
adimendis legatis legari Mariano fratri meo, et Januario 30 §. 4
an legatum quoque eius ad Januarium, et Marian. 3 end
Condition. et demonst. si Simphoro, et Januario cent. Titig. præstiter. 112 §. 1
debere partem dimid. Januario dare 112 §. 1
Solutionibg Fabig. Januarius Papiniano Salutem: 94 §. 3
Jauolenus
origine iuris Jauoleno Prisco, Alburno Valens, et Tuscianus/ succes.
Celio Sabino, Priscus Jauolenus Pegaso Celsus/ succes.
interrogationibus Jauoleno scrib. possessorem fundi cogi deb. respondere
hæreditate vendita cuius sentent. Jauoleno putat veram, et ego arbitror
ritu nuptiarum an ad hoc ius admittatur? Jauoleno negauit 46
Liberis, et posthum. an posthumum instituere?/ scrib. Cassius, et Jauolen.
hæredib. instituendis quam sentent. et Jauolen. prob. Pompon. et Arriano
adquir. hæreditate Sabeon. sententiam improb. et in Jauoleni sententia eq
aurs legato idem Jauoleno scribit, quia verisimile est 8
manumissi vindicta ego cum meminissem Jauolenum præceptorem meum
Liberali causa nec tibi obstabit/ Jauolenus: hæc vera sunt 42
verbor. significat. vt Jauoleno ait exemplo Græci sermonis, apud quos
ibi
rerum diuisione in tantum, vt solidi domini constituantur, qui ibi ædific.
adijcitur, vt qui ibi aliquid commissit, capite puniatur
funes ex arboribus ibi natis religare, retia siccare

tamen ibi, unde oriundi sunt hab. domicil. intellig. 11
Roma non posse se satisd. et ibi posse, quo postulat remitti 8§§
non facile possit reus, ibi eam praestare, ubi conuenire 7§1
per eum steterit, quominus ibi, ubi desiderat, satisdaret 8§6
ibi quis compellitur edere, ubi argentariam exercuit 4§§
ibi puto cogend. edere, ubi argentariam exercuit 4§§
ibi quemuis verba pro eo facientem audiri aequum est 33§2
qui ibi interfuit ex priore obligatione solui 35§3
non minus autem ab hostib. capto, quam ibi nato succur. 15§3
postliminio reuersis succurritur, aut ibi mortuis 15
nec aliud, quam quod ibi, ut efficere possit, caut. est 32§15
quasi omnia, quae ibi contingunt, in solidum receperint 7§6
heres absens ibi defendend. est, ubi defuncto debuit 19
si ipse ibi agat, cogitur excipere actiones 22
et si ibi domicil. non hab. ibi se debebit defendere 19§1
non oportet ibi bona possideri, sed domicilium sequi 19§2
non cogi ibi iudicium pati, ubi constituerit 8
caeterum si contraxerunt ibi reuocandi ius non hab. 2§4
damnum reuoc. si non ibi contrax. ubi conueni. 2§4
ac si cum domino contrah. quare ibi se deb. defend. 19§3
excepti legati, qui licet ibi contraxerunt, non compel. 2§4
armarium, officinam conduxit, ibi que distraxit, est 19§3
ubi accept. est semel iudicium, ibi finem accip. deb. 30
quod legatur, ibi dari debet, ubi est, nisi dolo haered. 38
si dolo haered. tunc enim ibi dari deb. ubi petitur 38

Iudicijs	ibi dari debet, vbi petitur, nisi adiectum fuerit	38
	Etiam ibi peti debet, vbi res est, etsi mobilis sit res	38
	multis constitutionib. cauetur, vt ibi petatur	50
	si non defendat, neq. ibi domicil. hab: bona possid. pati	
rei vindicatione	suo/ periculo ibi, vbi iudicatur rem restitui	11
vsufructu	si areæ vsusfr. leg. sit mihi, posse me casam ibi ædif	
quib. modis vsusfr.	si ibi vineæ sint positæ, vel contra: puto extingui	
vsu, et habitatione	si fundum condux quis, vsuarium seruum posse ibi op	
Seruitutibus	non valet: veluti ne per fund. tuum eos, aut ibi cons	
seruitutib. vrbanor.	non licet domino seruientis areæ ibi ædifiare	20§
seruitutib. rusticor.	vt lapides prouoluantur, ibi qué positi habeantur	3§
ad leg. Aquiliam	si ibi tondebat, vbi ex consuetudine ludebatur	11
his, qui effuderint	in eum qui ibi habitauit, in duplum iudicium da	
	hospes plané non teneb. quia non ibi habitat	1§
	conductum habebat/ vt ibi opus faciat, vel doceat	
noxalibus	ibi defendendi sunt, vbi deliquisse arguentur	43
familiæ ercisc.	parentes quoque eiusdem pupillæ ibi sepulti sunt	
ad exhibendum	Labeo ait ibi exhib. vbi fuerit, cum lis contestaretur	
religiosis	magis/ depon. quam quod ibi sepeliret mortuum	40
	ex ipsis dominis quemlibet recte ibi sepeliri consta	
peculio	cum seruis, et cæteris rebq, et quidquid ibi esset	5
depositi	vt certo loco rem depositam exhib. nec ibi exh.	5
	ignora. qui depositum suscipieb. res ibi esse	1§4
Locati	desiderant/ aperire, et ea, quæ ibi sunt, describere	5
in quib. causis pigng.	sola, quæ, vt ibi sint, illata sunt, pignori esse	7§

nuptiarum	ibi domicilium habentem uxorem ducere non potest 38
e dotium	ibi dos esse debet, ubi onera matrimonij sunt 56§1
tionib. inter	ambo qué ibi decesserint, non simul 32§14
to matrimon.	si capta filia, quæ nupta erat / ibi decesserit 10
piciendo ventre	tria lumina, ne ming ibi sint, scilicet quia 1§10
	ibi ne plures aditus sint, quam unus 1§10
cusationibus	excus. siquis se dicit, ibi domicilium non habere 46§2
testam. facere	si detenti sint inuiti ibi testes, putant non val. test. 20§10
ris, et posthumis	non esse in eo / qui apud hostes est, si ibi decedat 29§10
sto rupto	aut si ibi decedant, lege Cornelia confirmari 6§12
edibus instituend.	idem iuris est; nam et ibi utrumq. scriptum est 9§4
	si veró ibi decesser. qui ei hæres existet, potest 32§1
	quas perpetuó quis ibi habuer. atque ita disposuit 35§2
	quia non idcircó illó erat immissus, ut ibi esset 35§3
	non ut ibi hab. sed ut denuó ad pristin. locum reuoc. 35§3
	vel cum instrumento, vel cum his, quæ ibi sunt 35§3
gari, et pupil.	si pater captus sit ab hostibg. mox filius, et ambo ibi dece. 29
S. C. Syllanianum	ubi vis: / ibi dicend. est locum S. Consulto fore 1§20
e codicillorum	deinde adrrog. se præbuerit, et ibi codicill. fec. 8§3
gatis primo	ibi erit præstandum, ubi petitur 47§1
	nisi ibi præstetur, ubi petitur 47
	si sine dolo ibi præstabitur, quó transtulit 47
gatis secundo	in quib. habito cum omnibg, quæ ibi sunt 86
	cum ibi fideicommissum ~~petatur~~ petatur ab his 69
	ibi qué decedens post ~~multos dies testamento~~ multos dies reliq. 34§3

Legatis tertio purpuris, quæ in diem mortis eius ibi fuerunt 91
quæ in diem mortis ibi fuerunt; legata essent 93 §
ideó pecuniæ, quæ fœnerandi causa ibi fuerunt 44
restituerent cum omnib. quæ ibi erunt 41 §2
domum, quæque ea ibi erunt, cum moriar 86
nec quod casu ibi sit, magis esse legatum 86
uti à me possessa sunt, et quæcumq. ibi erunt, 93 §
res, quæ ibi fuerunt ad legatarios pertineant? 93
verum si ea mente emptiones ibi haberet 102
id est, familia, et quæ ibi erunt 78 §1
et quæcumque ibi erunt, cum moriar 78 §2
cæteris que rebus, quæ ibi fuerunt in diem mortis 78
neque quæ casu ibi fuerunt, legata existimantr. 78
his verbis: quæ ibi mobilia mea erunt; do, lego 7
etiam eas res legauerit, quæ ibi esse solent, 67
nummos ibi repositos, ut mutui darentur 79 §
ex diuersis nominibus exacta ibi deposita 41 §6
si fundus legatus sit, cum his, quæ ibi erunt 44
quæ ad tempus ibi sunt, non videntur legata 44
deportatus in insulam codicillos ibi fecerit 1 §5
ibi res durat, tametsi alienata sit 11 §13
instrumentum rusticum, et omnia, quæ ibi fuerint
annuis legatis ita qué hæc Q. M. script. liberi mei ibi sunto 7
denaria decem die nundinarum, quas ibi posui 20
ita scripsit, filij, filiæqué meæ ibi sunto 7

huius legatis ad auctoritatem defuncti / vt vbi iusserit, ibi sint 7 – vers. 2
fructu legato paterentur heredes ibi eos esse ad quem 33§2
spectaculum / sed tale quod ibi celebrari non licet 6
respond. de his legandis, quæ venalia ibi essent 32§3
indo instructo ita id verum puto si ita legata sint, vt ibi 26
aliud esse si horrea ibi habuit, vnde instruebatr. 12§39
cum seruis quæ ibi erunt, et omni instrumento 27
quæ vt ipsi patrisfamil. in ministerio ibi essent 12§35
si qua ibi fuerint, vsus ipsius causa continentur 12§28
et vestem propter secessum ibi depositam 12§44
in domo fuit, quo instructior ibi esset paterfamil. 12§43
sive de eo, qui bobg ibi ararat, sive de eo, qui boues 18§6
quod in hortis habuit, vt ibi esset instructior 12§47
id est, quæ ibi habuit, vt instructior esset 12§27
et hoc iure vtimur, vt quæ ibi paterfamil. 12§29
vestis non sit stragula, sed quæ ibi vti solebat 12§28
cum mensis, mancipijs, quæ ibi deputabuntr. 18§13
fructus ibi repositos vt venirent, vel in alium vsum 12§30
omni instrum. et fructibus, qui ibi erunt 27
cui fundus, quæque ibi sunt legata sunt 18§12
quæ in diem mortis meæ ibi erunt, et decem aureis 18§13
eos, qui agri gratia ibi sunt instrumento contineri 12§2
mancipia testator demonstrasset, quæ tunc ibi essent 19
quæque ibi maiore parte anni morari 18§12
item quæsit an fructg eiusdem fundi, qui ibi in diem 27§2

fundo instructo — quæ secessus causa dominus ibi habuit l2§4l
si instructum fundum legasset, ea pedagogia, quæ ibi l2§d
ut cum ibi venisset, præsto essent in triclinio l2§3
cum mercibꝫ, et instrumentis, et suppellectile, quæ ibi
et bibliothecam, et librorꝫ, qui ibi erant l2§34
cum instrumento/et mancipijs, quæ ibi sunt l8§9
mancipia non contine. quæ temporis causa ibi fuerunt
vina, quæ ibi fuerunt, quo domus esset instructior
peculio legato — ibi enim propterea pretium vicarij deducendum l6§
alimentis legatis — ubi corpus meum positum fuerit, ibi eos morari iubeo
auro legato — cæterorumque, quæ ibi testator poni voluerit 6§l
ad leg. Falcidiam — cum instrumentis, et quidquid ibi fuerit 9 4
ad Trebellianum — oportet itaque ibi fideicommissar. conueniri 66§4
collatione bonor. — et tamen ibi idem dicemus, si sine dolo 5
bonis libertor. — si libertus captus ab hostibus ibi decesserit 4§l
damno infecto — si quid ob eam rem, quod ibi ædificatum esset 43§
si in aliena domo habitet, ibi ei denuntietur 4§5
quod in stipulatione est: sibi quid ibi fuet 43
fideico. libertatib. — nam ibi quidem petitur fideico. libertas 55§l
statuliberis — capta peperit, ibi post existentem condition. 6§l
adquir. possessione — licet neque seruum, neque colonum ibi habeam 4
usucapionibꝫ — ibi propter assiduam, et quotidianam parationem 4
si ibi decesserit, dubitari an per legem Cornel. 15
pro emptore — quod ibi cum rem putat alienam, quæ sit vendit
quib. ex caus. in possess. — copiam cui faciat in publico, ibi qui pateat 7§l

auctoritate iudicis = venire bona ibi oportet, ubi quisque defendi 1
id in loco publ. ut ibi aqua ▬ collecta in viam decurrat 2§27
minibus ideo si quid ibi fiat, in flumine publico factum 1§8
e ibi ej armata idem est et in rebg mobilibus, quæ ibi erant 1§40
non solam possess. soli, sed et ea, quæ ibi ficer. 1g
rectissimé autem addidit, tunc ibi habuit 1§34
si igitur ibi fuerunt, dicend. est etiam ad eas 3§15
ibi autem ait prætor, ut nequis, et quæ illic 1§37
De eo quæque ille tunc ibi habuit 1
Sane quod ait prætor, ibi, quomodo accip? 1§38
quod autem ait prætor, quæque ibi habuit 1§33
effluere, atque ibi apparere incipit 1§8
remissionibus remissio n. ibi demum factam, ubi nuntiationem 1§2
vis exhibendis itaque quæcumq. ibi dixing, eadem hic dicta 3§2
igrando introducta, importata, ibi nata, factaque essent 1
rbor. obligat. nulla enim intelligitur mora ibi fieri 1§7
ibi locum habet, ubi res exprimuntur 86
eamque ibi dari stipulanti spopondisset 1§22
ibi, ubi solvendam stipulatg est, petere 1§22
quo in loco / et ibi insulam fieri interest eius 95
ibi videtur solutum, cuius dies venit 3
illud sciendum est, ibi rem esse defendendam 5§8
si quid ibi ruet, scinditur, sodietur, ædificabitur 18
si negotium ibi terminatum ▬ et damnato fure 56§1
De eo, quod ibi perit, vulgari formula 42

furtis magis est, vt Iuliano scripsit et si non ibi deprehen-
Iniurijs ad omn. pertin. / licet ibi quis domicilium non hab-
Captiuis impub. substituerat, et ab hostib. captus ibi decessit
ad municipalem ibi. vnde originem trahit non cogi munerib. fung-
miles ibi domicil. habere videtur, vbi meret
non vtiquè ibi, vbi pater habuit / domicilium

ibidem

Iudicijs videtur nisi alio loco conuenit / ibidem se defend.
ad leg. Aquiliam ibidem Marcellus scrib. chirographo deleto actio.
ad exhibendum ibidem subiungit iudicem / estimare exception.
ibidem non malè Pompon. iungit, eius qui ad exh
mandati idem Marcel. ibidem ait, si filius famil. non iussu
pro socio ibidem ait socium omnium bonorum non cogi
actionib. empti ibidem Papin. respondisse se refert, si conuenerit
ibidem ait idem esse dicendum, et si aperte compre
edilicio edicto ibidem ait errare, et fugere iumentum posse

est relatum apud Sextum/et ibidem Aristoni consensit 44
eiusdem provinciæ, vel ibidem domicilium habent 1§2
ibidem Mela coniungit, si fundus in dote sit Locatg 1§15
ibidem Sabinus ait quia concha apud rubrum 1§§18.
Iulianus ibidem scripsit reum per acceptilationem liberand. 5
ibidem Iulianus ait, si bonor. possessio accepta 1§8
ibidem Iulianus quærit, si duo impuberes 3§8
ordinassent/ibidemque diem suum obiissent 1
non erat necesse ibidem opus facienti 1§§3
temporalem contineat aquam ibidem stagnantem 1§4
ibidem Pomponius elegantèr scripsit deprehensione 7§1
et ibidem ex marito enixa sit, si reuersi fuerint 25
Enimvero si ibidem pater decesserit, quasi pater. 9§1
Barcinonenses quoque ibidem immunes sunt 8

Icosaprotia

sunt mixta munera decaprotiæ et icosaprotiæ 18§26
nam decaprot. et icosaprit. tributa exigentes 18§26

ictus

qui non tantum. insa. ictus fustium infamiam non importat, sed causa 22
sed si ictu, aut terrore mulus turbatus sit 27§34
postea ab alio ictg decessit, quæro an cum utroque §1
ita vulneratg servus, ut eo ictu certum esse moritu. §2
ita vulner. ut non appareret, cuius ictu periisset §1§1
si mulier pugno, vel equæ ictu percussa ejecerit 27§22

ad leg. Aquiliam	ruina, vel naufragio, vel alio ictu maturius perierit
	siquidem apparet cuius ictu perierit, ille / tenetur 11
	sine ipso ictu perierit, au continuó submersus est
his qui effuderint	si eo ictu homo liber perisse dicetur, quinquag. 1
Lege Rhodia	ictu fulminis deustis armamentis, et arbore 6
noui operis nunt.	per manum, id est lapilli ictum, prohibere 5§1
Julia de adulterijs	debet enim prope vno impetu, et ictu / occid. 23
Cornelia de sicarijs	ictus vniuscuiusq. / contemplari oportet 17
pœnis	cum in opus public. vel fustium ictu subijcitur 2
	quia solus fustium ictus grauior est, quam pecunia
decurionibus	huiusmodi personas flagellorum ictibus subiectas 1

idcircó

siquis cautionib.	idciró non stetit, quia capitis reus factus est 4§1
transactionibus.	eam transaction. oratio improb. quæ idcircó fit 8§6
his, qui notantur infa.	idcircó sententia transaction; / idcircó non esse infamem
minoribus	nec idcircó si iustum sit restitui, deneg. iudicium 4
	hæc idcircó tam varié; quia appellatio, querelam
receptis arbitris.	in impari enim numero idcircó compromis. admitti
Judicijs	non idcircó iudicis officium impeditur, quod 44
rei vindicatione	idcircó nec lapides in ædificati / vindic. possunt 4
	Paulus immó quæritur huius fructus idcircó factus
quib. modis vsusfr.	Labeo: / nec idcircó meum solum esse desinit 24
vsufr. quemadm. caue.	idcircó hi duo soli casus / exprimi debent, quon. 7
si seruitus vindicetur.	Paulus immó puto idcircó id falsum esse 21
quemadm. seruitus amit.	si semita vteretur; / idcircó alter fundus liberabitur

idcirco legis Aquiliæ actio non est: quia si 4 L
respondi si idcirco amplius erogatum esset, quod 39
idcirco pœnam quoque petentem creditor. excep. submoue. 40
ac si probatum, si idcirco utilis actio mihi compet. 11 §3
rem in iudicium deductam non idcirco pluris esse 1
repetere poterit idcirco, quia placuit transact. 23 §1
idcirco vsucapio ita interpellabitur, si precario 29
quos idcirco teneri dicimus, quia habent actionem 51
idemque si alter dolo non fecerit, et idcirco absolutg 1 §3
idcirco mand. agere possit si quid eius interfuisset 49
idcirco heredem habere mandati actionem 14
idcirco eis mandati habebit actionem, quæres 14 §1
ad emption. rei sibi necessar. idcirco non accesser. 22 §4
verum idcirco, quod mandatum susceperit 6 §1
idcirco quatuor mensibus finit certas vsuras 52 §10
idcirco solis quinque collectis, non amplius, pet. 39 §1
idcirco teneri venditori hereditatis, siue enim 25 §8
idcirco quod legatorum nomine quis præstitit 25 §3
respondit Titium non idcirco actionibg teneri 8
non idcirco obligation. pignorum cessare, quod dies 84 §1
idcirco elogium huic edicto subiectum est 38 §5
sed etiam si à venditore fuerit idcirco consecutus 23 §9
idcirco enim necesse habuisse ea enumerari 25 §8
idcirco interest nostra scire nationem, serui 31 §21
idcirco interpellant veteratores, et pro nouicijs vend. 37

aedilicio edicto — idcirco placuit etiam ex empto agi posse 31§20
idcirco redhibitio est appellata, quasi redditio 21
non idcirco tamen dissolutam ignoration.| excus.
ritu nuptiarum — idcirco non teneretur, quia publico iudicio damnata
idcirco quę cum haec omnia in unum concurrunt
idcirco nec a furioso diuertendo, solvit se hac lege 4
iure dotium — idcirco ne periculum rerum ad eum pertineat 20
pactis dotalibus — respondi non idcirco id pactum de quo quaerer. 29
idcirco puto hoc Labeonem respondisse 32
donationib. inter — idcirco passus est eam dote sua frui 21§1
idcirco venditionem commentus sit, ut donaret 5§5
non tamen idcirco fit locupletior, quod non 5§8
vir mulieri, diuortio facto, quadam idcirco debebat 65
idcirco igitur pro socio actio non erit 32§24
diuortijs — si filia emancipata idcirco diuerterat 5
rerum amotar. — idcirco nec haeres eius; quia amouisse dicetur, iuvare 1
agnoscendis liberis — praegnantem invenerit, et idcirco reiecerit 1§14
si vel parens neget filium, idcirco quę alere se non 5
si ventris nom. mulier. — idcirco constituit action. in mulierem, quae 1§1
tutelis — idcirco putauit, et si minor viginti quinq. ann. furiosus fi
testamentar. tutela — si fuerit remotus nam et hic idcirco abit, ut alius detur
legitimis tutorib. — idcirco enim abierunt tutela, ut alij in locum 3§8
administr. tutorq. — non idcirco minus tutorum officium integrum erit 5
idcirco quę si mala causa pupillaris, denuntiare sibi 95
idcirco curatores si nondum iudicatum fecerunt 25

toritate tutorum	idcircó quia in rem patris auctor esse filius non potest 7§2
	non idcircó minus standum esse diuisioni, quod non adsign. 20
usationibus	pater autem eius idcircó cauere non vult 15§17
pupillus educari	quod ita demum placuit, si idcircó sit relictum 1§3
læ, et rationibus	non idcirco actio, quæ post / redditur, inutilis erit 20§1
ar. tutelæ actione	etenim nonnumquam pupil. tutel. idcircó age. non vult 1§8
qui pro tutore	idcircó in vtrumq. casum actionem scripsit 1
usto rupto	idcircó qué legatarij, et fideicommis. habebunt ea, quæ 12
quæ in testam. dele.	adscripserit autem idcircó, sed id fecisse, qui a vnum 2
edib. instituendis	quia non idcircó illo erat immissus, vt ibi esset 35§3
	quæ idcircó missa, vt merces in Italiam adveher. 35§4
gari, et pupill.	idcircó part. quart. hæredit. / ad Quietum pertin. 30
uir. hæreditate	idcircó si seruus dotalis adierit, actione de dote 45§1
tam. quemad. aper.	non patitur inspici / idcircó nequid falsi fiat 2§6
uis omissa causa	si idcircó fecit ne legata præstaret, vtraque præstab. 25
l S.C. Syllanian.	exploratum esse debere, idcircó eum non adire, quod 3§30
	hoc idcircó, quia totiens puniendi sunt serui 1§18
gatis secundo	et idcircó Seio hæres tenebitur 13
	nequé idcircó fratrem iudicio tutelæ / exclus. 77§30
	non idcircó minus actionem in bonis suis reliquisse 78§3
egatis tertio	non idcircó quod scriptum est; exigi posse 37§6
	qui alibi esset, non idcircó minus deberi 35§2
ptione legata	idcircó ad solum socium totum legatum pertinet 11
uppellect. legata	non idcircó existimari oportere suppellectili legata 7§2
ndit. et demonstrat.	non idcircó legatum amittit, quia posteá anulos 33§2

Condit. et demonstr.	debetur legatum, quia idcirco relictum	12
ad leg. Falcidiam	legatarijs leg. Falcid. opponit idcirco	95§ 2
	non idcirco ming Falcidiæ rationem	15§2
	idcirco eum qui pecunia ad faciendum	18§9
	idcirco, quod pactg esset non imputaturum	32§
ad Trebellianum	non idcirco nonnunum periculum	58§4
do q. dies legatj cedat	idcirco si uxor ante Kalendas decesserit	19§1
bonor. possess. furioso	idcirco spatium temporis, quod scientibus	1
bon. pos. contra tabul.	iura natur. præual. idcirco exhæred. nocere	8§7, et a
	idcirco contra tabul. bonor. possess. peti posse	8§3
legatis præstandis	verum idcirco non debentur, quod filius	39§ re au
collatione bonor.	nec idcirco filia, quæ post emancipationem	5 beraliu
uentre in possess. mitt.	idcirco curatorem bonis ex inquisitione dand.	1§1
Carboniano edicto	idcirco quæ partem dimidiam hæreditatis	3§7 destat
	si impub. non defendat, idcirco quæ	5§4 quir.
iure patronatg	idcirco Fabiano, vel Calbisiano iudicio	16
bonis libertorum	non idcirco erit repulsus à contra tabul. bon. pos.	8 ficap
si quid in fraudem	idcirco patronum sibi imputare debere	3 e iud
si tabulæ test. nullæ	nec idcirco soror, quæ patri hæres exstitit	6
unde legitimi	idcirco quia repudiando, quasi liberi	2 ua in
successorio edicto	successorium edictum idcirò propositum est	1
noui operis nunt.	quod idcirco receptum est, ut confestim	5§4
	idcirco non exigitur, ut iuret is ante	5§14
	idcirco placuit, si quis nocturnum faciat	1§12 tabuli
damno infecto	et tempus stipulationi præstituit idcirco	15§2 quidin
	qui si quia præserat, idcirco damnum contigerit	40§ quidin

ea pluvias — idcirco si terraemotu, aut tempestatis magnitudine 2§6
idcirco quo si colonus ignorante domino opus 4§2
bolicanis — idcirco praetor ad compescendam eorum audaciam 12
32§1 — idcirco autem tam dura conditio eorum 3
manumiss. testamento — vitae tempus, et idcirco inutilis esse videtur 18§1
ico. libertatibus — non idcirco liberos fore, quod postea rationes 41§12
idcirco quia alia contemplatione agnouit 24§16
8§7, et a quibus — idcirco quae prohibuit ea manumitti 12
§3 — dubitari poterit idcirco, quia non manumissi 30§1
3§7 re aureorum — inter caeteros alimenta liberto relicta non idcirco 1
beralis causa — idcirco visum est cognatis / hoc dari debere 1§2
1§17 — idcirco, quia non est venia digna, qui emit 7§2
de statu defunctor. — idcirco et si quis in seruitute moriatur 3
quir. possessione — fugitiuus idcirco à nobis possideri videtur 12
item cum praetor idcirco in possessionem iure iussit 30§2
of. usucapionibus — idcirco possessionis causa mutabitur 30§2
e iudicata — idcirco quae debet denegari in eos iudicati actio 4§1
praetor idcirco ait, ut pecunia soluatur 4§3
ua in fraudem — secund. ea, quae propon. non idcirco minùs agere posse 21
non idcirco prohibend. à persecutione pignor. 22
idcirco duas res, id est fundum centum. et 25§6
idcirco lucrum ei extorquendum putauit 10§24
ta bulis exhibendis — idcirco alij tradiderit, ne eas / exhiberet 3§6
quid in loco publico — refectio enim idcirco de communi fit 2§22
40§1 quid in flumine — idcirco aiunt praetorem [illegible] statem 1§8

vi armata — idcircó que siquis de agro suo / vel de domo 1§2
idcircó constare ait eum qui vi deiecit 1§36
stinere, actuque — usus videtur, / et idcircó interdictum habebit 1§7
aqua quotidiana — idcircó que is tenetur interdicto, nam et si 1§25
Cloacis — idcircó placuit non esse in interdicto addend. 1§1
quod vi, aut clám — idcircó que, siquilibet in suo, vel etiam invito 1§
precario — idcircó, quia rectum est, rei suæ precario 4§3
arborib. cædendis — hoc idcircó effectum est ne umbra arboris 1§
Exceptionibg — semper enim replicatio idcircó objicitur 2§1
Exceptione rei iudic. — idcircó, quia putabat rupto patris eius testamen
Obligationibg — non idcircó quod posteá indulgentia principis
Verbor. obligat. — idcircó hæc tam varie: quod homine 56§8
Stipul. seruorum — idcircó si proprig meus seruus communi meo, et tuo
idcircó inutilis stipulatio existimanda est 10
fidejussoribus — plané si meus fuerit, et idcircó differam aditionem
ratam rem haberi — idcircó si ex stipul. decem, aut Stichum 17
priuatis delictis — heredes / idcircó nec furti conueniri possunt 1
furtis — idcircó heredi quoqué action. furti competere posse 7
idcircó nec actio ei a veteribus prodita est 17
idcircó dicit Sabinus eum, si furtum fecit 17§1
idcircó quia condici ea res, quæ ablata est 24§1
idcircó Labeo scrib. in factum dandam action. 54
si idcircó fuerit factum, vt socij furarentur 50§2
hæc idcircó, quoniam furti eateng habet actionem 90
Si is, qui testam. liber- — idcircó dicendum est cessare hanc actionem 1§3

qui testam. liber — idcirco autem hereditati furtum non fieri, quia 1§15
ti aduers. nautas — nisi forte idcirco, quod liberum quidem adhib. 1§5
milia furtum — Verum ei quoque, qui idcirco condemnatg est 3§2
nor. raptor. — idcirco illud quidem edictum propter; quadrupli 4§7
iurijs — quid ergo si quis velit idcirco injuriam agere 7§1
— nam et cum abest, idcirco datur filio actio 17§12
traordin. criminib. — idcirco quod hæ arbores colligunt aggeres Niloticos 10
— idcirco quę aut intempus opus dantur publicum 7
ractoribg — idcirco causa cognita liberum erit arbitrium 1§1
ilata hereditatis — vxor expilatæ hereditatis crimine idcirco non accusatur 5
ia de adulterijs — idcirco enim sexta locuta est; quod voluerit 29
— idcirco non posse accusationem ab ea incipere 17§1
— et idcirco mulier adhuc nupta esse videatur 43
bia de plagiarijs — nec idcirco tamen statim plagiarium esse existimari 6
Turpillianum — quæ idcirco ad falsi accusation. non admitteretur 1§10
questionibus — idcirco se oneratos, quod eos ipsi tradidissent 1§26
ppellationibus — iniquum est enim, qui idcirco agnouerat sententiam 10§4
ando appellandum — idcirco quia alieno nomine appellant tert. die. 1§13
— si dicat idcirco sibi licere intra triduum appellare 2§1
e sent. sine appel. — idcirco Lucium Titium Seio centum condemno 1§1
— idcirco contra eum sententiam dixerit, quod nega. 1§2
ure fisci — si verò idcirco dissimulauerit, dum rem occultari sperat 13§5
iure immunitatis — eand. rationem hab. id est, idcirco instituta sunt 5§12
erbor. significat. — Etenim idcirco filios, filias vè concipimus, atque edi. 220§3

origine iuris

idem

fuit eodem tempore, et Trebatig, qui idem Cornelij 2
Trebatius, qui idem Cornelij maximi auditor 2§4
eodem tempore fere actiones compositæ sunt 2§6
ita eodem pene tempore tria hæc iura nata sunt
leg. 12. tabul. ex eisdem legis action. compositæ sunt
eodem tempore et magistratus iura reddebant
eisdem temporibg cum plebs a patrib. secessisset 2
eisdem temporib. et tributum celerum esse constat
eodem tempore quatuor viri, qui curam viarum
App. Claud. eiusd. generis maxim. scientiam hab.
Nerua successit Proculus, fuit eodem temp. Nerua
Pompeius Gnei Pomp. patruus fuit eodem tempore
plebisciti, et legis potestas autem eodem esset 2§8
libros quos tamen quidam negant eundem esse 2
idem edictum prætoris primus diligenter composuit
Aelij eiusdem esse tres alij libri referuntur 2§38

legibus

cætera quæ tendant ad eandem utilitatem 13
princeps tamen eadem priuilegia illi tribuunt 31

Statu hominum

idem erit, si eadem Arescusa primo duos peperat

his, qui sunt sui

idem in omnibus parentibus, qui hab. liberos in potest
et maior asserit domina eiusdem princip. constit. coercetur

adoptionibg

tertio cuius idem ætatis sit, qui adrrogare velit 17
vt post biennium, puta eund. mihi in adoption. des
liberi eius in eiusdem fiunt potestate tanq. nepotes 2
eadem et de pro nepote dicta esse intelligamus 28.

um diuissione	qua de causa arbores quoque in his natæ eorund. sunt 5.
	eodem numero sunt iura prædior. vrbanor. et rustic. 1§1
	et si alius in eodem loco ædificauerit, eius fiet / ædific. 6
cio præfecti vrbi	initio eiusdem epistolæ, ita scriptum est; cum 1§4
cio proconsulis	ingressus prouintiam in eadem voluntate fuerit 4§6
cio adsessorum	si eadem prouincia postea diuisa, sub duob. præsidib. constitu. 3
	in consilium curatoris reipub. vir eiusd. ciuitatis adsid. 6
	modo si non postea comites cum alijs eod. temp. fuer. 4
risdictione	non plura facta: idem Pomponius lib. decimo notat 9
	idem putarem si sententia à priore recte fertur 19
	idem est, si supra iurisdiction. suam velit ius dicere 20
	ne in potestate aduersarij sit / an apud eund. litigare possim 11§1
	si idem cum eodem pluribus actionib. agat, quarum 11
	apud eundem iudicem agendum est ei, qui / min. petit 11§1
d cuisq. iuris	si procur. meus postulauit, quæritur quis eod. iure vtatur 3§1
	quod autem ait prætor: vt is edem iure vtatur 3§5
	aduersario postul. eod. iure aduers. eum decernitur 1§1
	quis enim aspernabitur idem ius sibi dici, quod 1
	ipse quandoque aduersario postulante, eod. iure vti deb. 1§1
is eum, qui in ius	eadem æquitas est in eo, qui alio, quam quo debuerat 2
satisdare cogantr.	potest audiri si in alia eiusdem prouinciæ ciuitate 7§1
	satisdatio eodem modo appel. est, quo satisfactio 1
	si vnus ex tutorib. possessor fuit, idem dicend. erit 15§5
	tanti eundem fidejussorem omnimodo tenere dicimus 3
	an possessores eiusd. fundi si[illegible] recte dicetur 15§6

ex noxali causa — in eadem causa sistere, quid sit, videamus, et puto 1§ pactis
si seruum in eadem causa sistere quidam promiserit
in eadem causa sisti videtur, quamuis liber sistatur
in ead. causa eum exhib. in qua est, cum iudic. acci
seruum non videri in eadem causa statum Labeo a
puto verig eum videri in eadem causa sisti 1§1
magis esse putat, vt non videatur in eadem causa sisti
siquis cautioni bg. — contrá idem erit, si filius promiserit, et actor egerit 5§
idem Pomponig. si non post longum tempg decesserit
vt iudicio sistat: idem est siquis furere coperit 2§
eisdem exceptionibus vtitur, quibg si pro libero fidejus
idem dicend. est, et si is, cum quo iniuriarum agere volebat
tamen dicend. est videri eum in eadem causa stetisse 1§
eadem et fortig adhuc dici possunt, si procurator 1§
ergó qui alij iudicatus sistitur, in ead. causa stare videtur
qui autem nouo priuilegio vtitur, non videtr. in ead. caus. si
siquis quendam in iudic. sisti promis. in ead. caus. deb.
in eadem autem causa sistere, hoc est, ita sistere 1§
et si pecun. perdid: vid. tamen in ead. causa stetisse
vel aliqua fortuita calamitas eund. locum euertit
ferijs — eadem oratione D. Marc. in Senatu recitata efficit
iterum dilatio tam ex eadem, quam ex alia prouincia
edendo — hoc idem erit, et si plures fuer. argentarij a quibus
nihil interest si successores eiusdem professionis fuer.
pactis — quero an et tutor idemque creditor patris eandem pos

per eosdem/melior. condition. nostram fieri plac. 59
respondi eum tutorem/ead. parte contentum esse deb. 44
doli exception. reo./idem in confidejussoribus est 26
Neratius pactum socio non nocere,/idem, Labeo 27
idemqué in duobg reis stipulandi dicendum est 27
eadem ration. contingit, ne fidejussori prig pact. prosit 27§2
idem dicemus, et in bonæ fidei contractibus 27§2
idem in duob. reis promitt. et/argentarijs socijs 25
idem probat, si filius vivo patre cum creditorib./pact. 7§18
idem Marcellg scrib: si in tutelæ actione convenit 7§5
idem responsum scio a Papiniano; et si post 7§5
in his, qui eiusd. pecuniæ exact. hab. in solidum 21§5
a debitore reciperet, et tributa eiusd. prædij/pond. 52§2
pactu autem duorum, plurium vé in idem placitum conserv. 1§2
emptiones,/quæ ex eod. sunt contractu; insunt 7§6
exaction. hab. vel qui eiusd. pecuniæ debitores sunt 21§5
idem in extraneo hærede, qui si mandatu creditoris adierit 7§18
idem eodem loco scrib. si debitorem tuum iussisti 51§1
an tutor/creditor qué patris eand. portionem retin. deb. 44
idem est et si de Sticho non petendo convenerit 27§6
nuptijs non secutis evanescit;/idem Juliano placet 4§2
ad action. proficiat nondum re secuta ead. ratione 7§6
si plures sint, qui eand. action. hab. vnius loco hab. 9
Exquir. exception. idem est ~~et~~ in his, qui bona fide seru. 19
propter eand. regulam ne ex pacto actio nascatur 7§5

idem

transactionibg. si eidem alimenta, et præterea legatum præsenti die
idem est et si ager fuerit in alimenta obligatus
idemque est, et si per fideicommiss. alimenta/ fuer. reli
alimenta/ sed si non fuer. perpetuò relicta,/ idem est
idem erit dicend. et si mortis causa donata fuer. relicta
eiusdem prætoris notio ob transactionem erit
si cond. implendæ gratia relicta sunt, adhuc idem di
idem respond. in eo, qui fideicommissam recep. hæredit
si ijdem creditores essent; qui transaction. fecissent
aduers. eosdem tutores ex persona fratris sui/ agens g
postulando in alia verò non prohib. licet eiusd. nominis sit g
his qui notantr. infa. quod ait prætor, eod. tempore, non initium sponsal.
in cæteris quoq. generib. pœn. eadem forma statuta
qui in liberis hunc quæstum exercet in ead. causa es
deinde eund. liberum, et hæredem instituerit
ex eodem iudicio damnatg non est famosus
non initium sponsal. eod. temp. factorum acipiend.
idemque et in matre iuris est, cuig hæredit. ad fil. non per
bina sponsalia/ aut nuptias eodem temp. constitutas haber
procuratorib g. per filium eig. in ead. potestate manentem fiat injuria
Ex quib. caus. in integr. restitui possit, defensor idon. non est
defendere est eandem vicem, quam reus subire
qui absentem emptor. eund. quæsundi possessorem defend
si repromittenti ei creditum est, idem statuendum
idem erit obseruand. si defensoris loco/ se obtulerit

curatoribg. defendere in competenti tribunali, et ead. prouincia 35§2
eiusdem action. nomine de rato caueat et iudicat. solui 39§6
procurator/ eand. etiam defensionem susipere 33§4
plarib. eundem procur. non est permitt. dare 42§6
cuiusq. uniuersit. idem dicend. in finium regund. et aquæ pluu. arc. iudicio 9
suffragium/ eor. qui in eiusd. potestate sunt proderit 6
ex eisdem causis mutandi actoris potestas erit 6§3
utrum omnes idem maneant, an pars maneat 7§2
negotijs gestis cautio offic. iudic. præb./ idem in tutore iuris est 31§1
usuras/ utrum eas, quib. alijs idem creditor fenerat? 38
idem est, et si filio meo mandaueris, ut prote fideiuss. 46
magistratui aduers. magistr. eadem actio detur 30
idem qui est, et si sui iuris esse eos putaui 6§6
secund. quæ etiam in subcuratore idem dicend. 30
sibi postea soluere deb. in eod. actu perseuerans 19
cumque eund. saltum cum fratre diuideret 27
eiusdem potestatis est, eundem què hab. effectum 47§1
idem ait si Titij debitorem, cui te hæred. putabam 6§10
idem est etiam si pro te fideiussero, cum puto/ mand. 5
eodem loco Pomponig scrib. hoc adiecto, quod putat 6§6
cuius retentione id seruari pot: idem Neratig 18
eidem alium subcuratorem/ filig in eum corripisse 30
idem respond. ut magistratui aduers. magistr./ actio 30
idem erit dicend. et in ea causa, ex qua hær. non ten. 8
curatoribg. idemque si gratuita pecunia utenda data sit 2

calumniatoribg. generaliter idem erit, siquid omnino compendij sensi
in integr. restitu. cæteris quoq. qui in ead. causa hab. / appellatio. 8
quod metg causa. sed in fidejussores, quoque, vel eosdem, vel alios / adhi
huic enim edicto satisfacere idem ait g
idem si ipsius, qui vim intulit / patrimonio accessit
pignor. quæ dederas, in eand. causam restitua
perinde oblig. ac si corpora ipsa in eadem specie manse
dolo malo idem Pomponius lib. vigesimo octauo, et adijcit, non
idem Pompon. ait; si action. in nos dari non aport.
idem Pomponig refert Sabeonem existimare
idem Pomponius refert Cæcilianum prætorem
idem Sabeo quærit, si compeditum seruum meum /
minoribus venditor post annum eand. possessionem / vendid.
utique si ad eos accepta pecunia pro ead. parte peruen
et quod idem dicit indignum esse propter irrogatam
restituendus / idem puto et si alienam adijt hæredit.
idem in bon. possess. vel alia successione / succur.
quid si curatores quoque in eodem errore perseuerasse
scientes minorem esse perseuerauerunt in eod. offici
etiam si patre, eodem que tutore auctore / captus
si commiserit, quæ pro adulterio eadem lex punit
idem tamen constitetur, si lenior sit suspicio adulte
quare si per impub. contraxerit, idem erit dicend.
cautionem eidem creditor, quasi cred. pecuniæ fe
eiusdem adolescentis, et alijs causis præiudicatur

minoribus — raro minoribus administr. indulſ: / eodem iure vtimur 3
si per plures / emptio ambul: idem iuris erit 15
idem facium in his rebus quæ seruari eis debent 7§8
idem Imperator Licinio Frortoni rescripsit 18§3
cessare partes prætoris: idem et Offilius respondet 16§1
idem Pomponiq ait: in pretio emptionis / decip. lic. 16§4
te minutis — eadem ratione, qua et hæreditates / legitimæ admittunt. 7
ib. caus. maiores — in ead. causa sunt, qui a militib. statorib. / adseruantur 10
idem puto, si testimonij causa sit euocatq / ex prouincia 26§9
eadem dicemus si ita concepta stipulatio fuerit 43
in vrbanicianis militib. idem D. Pius constituit 35§4
cum in eadem prouincia degit rei publicæ administr. causa 35§8
eadem in hær. qui in vsucapion. succed. seruanda 30
idem que si ex alia iusta causa non fuerit ab eo auditq 26§6
eptis arbitris — si paratus sit in eundem compromittere, action. deneg. 21§9
alios fidejussores adhibendos: / idem et si decesserint 26
Pomponius dubitat vtrum ijsdem fidejubere noluerint 25§2
idem contumaciam litigatoris arbiter punire poter. 39
idem in duob. argentarijs, quor. nomina simul eunt 34
nisi alia lege eadem dies feriata / est excepta 36
idem et si spreta auctoritate eius ad iudicium / ierint 9§5
idem cum a iudice consuleretur, / rescripsit 32§14
idem dicit et si sub condit. fuerit pœna compromis. 11§5
eadem dicenda sunt, siue de ingenuitate, siue de 32§7
idem dicendum est in populari actione / vt arbiter non 32§7

receptis arbitris idem Pomponius scrib. si de meis solis / sit compromiss. 1
idem Celsus ait: si arbiter me tibi certa die / dare ju
idem ait si jusserit me tibi dare / et impeditus sis 2
idem ait, nihil aliud esse sententiæ stare posse 23
cautum esset, ut eadem die de omnib. sententiam dic
nautæ, caupones quæcumq. de furto diximus, ead. de damno deb. intell
ne sæpiq de eiusdem hominis admisso quæratur 65
idem dicetur, et si communis / sit seruus, qui damn. 6
eodem modo tenentur caupones, et stabularij, quo exer
an eiusdem rei nomine, et de recepto / et furti agend.
idem ait: etiamsi nondum sint res in nauem recepta
idem constitui oport. Labeo scrib: et hoc iure utimur
idem Pomponius libro trigessimo quarto scribit 15
damnum / ab alio, qui in eadem naue, vel caupona es
idem dicend. si in stabulo, aut cauponavis maior conti
Iudicijs cogitur, excipere action. et ad eund. iudicem mitti 2
legionem eand. haberi, ex qua multi decessissent 7
populum eundem hoc tempore putari, qui ab. 7
ut partib. commutatis eadem res esse existimaretur
idem eum, qui subditus est, sequi oportet / in iudic. 6
ut nulla tabula ead. permaneret, quæ non noua fuis
qui edi sibi genus, apud eund. iudicem desiderat actio
qui maius imperium in eadem iurisdictione habet
vel etiamsi ipse iudex eiusdem imperij esse cœperit
proponeb. ex his iudicibus, qui in eand. rem dati essent

iudicijs qua propter, cuig rei speciei eadem consisteret 76
in eundem sensum etiam Scæuola respondit 49§1
nec dilationem dari: idem in actione tutelæ placuit 45
nihilominus eand. nauem esse existimari 76
fore, vt ex eius ratione nos ipsi non idem essemus 76
qua propter rem quoque eandem existimari 76
idem Claudio Flauiano rescripsit: minorem 2§3
mutatio, eandem rem, an aliud iudicium fecisset? 76
in eodem officio permanet, licet furere cœperit 46
officiosis testam. eodem testamento ita cauit: ea omnia, quæ supra 13
vt in vna, atque eadem causa diuersa sententia profer. 24
partem non facit ijs, qui eand. querelam mouere volunt 17
parr adcrescit; idem quæ erit si temp. exclusus sit 23§2
idem est, et si legatarius ei, vel statuliber dedit 8§10
in personam filij, qui eand. querelam mouere potest 8§10
legatarijs, eisdem permissum est, etiam appellare 29
quin etiam si idem instituum seruum, manumiserit. 12
filius testatoris, qui cum Titio eiusd. pecunia reus erat 12§3
hereditatis petitione idem Iuliano ait: etiamsi nond. pretium consec. 35
vecturæ nauium, et iumentorum, in ead. sunt causa 29
idem, et si vacantia bona fisco vindicentur 20§7
si lege commissoria vendidit, idem erit dicend. 25
esset interitura, si eadem causa possession. mansisset 36§3
idem erit dicendum, si paruo pretio iussus vendere 13§5
si retenta quantitate restitui rogatus sit, idem erit dicend. 13§6

hæreditatis petit. idem in eo, qui solos fructus ex hæreditate retinet
idem Iulianꝰ ait, siue quis possid. siue non; rem v
idem erit in prædone / quia non deb. has res retin.
impensis, quæ circa eand. substantiam / factæ
idem scrib. patronum hæreditat. petere non posse a
idem Iulianꝰ scrib. si quis ex causa fideic. restitu. hæ
rem, et pretium hab: / puta quod eandem redemerit
idem dicend. Mauricianus ait, etiam si pecuniam
opera quoq. seruorum in eadem erunt causa
cum idem eand. hæreditat. aduers. duos defend.
quod aduers. alium eand. hæreditatem defendit
denique alias complures eiusdem generis esse imp
idem recte ait si noxali iudicio condemnatꝰ sit
idem quæ et in similib. causis seruandum esse
idem videtur fecisse et in malæ fidei possessoribꝰ
si iustos successor. se existim: / in ead. erunt conditione
si pars hæredit. petatr. idem etiam in hoc filio respondendum erit Lo
vbi autem eodem gradu sunt cæteri, quo et venter
idem est in extraneo, si ex certa portione hær. institutꝰ
Si ex pluribꝰ, ad quos eadem hæreditas pertinet
Ex quib. quatuor eod. temp. enixa, inquit, dicebatur
ita fore / vt omnem per iudicem ab eod. recupera
fideic. hæredit. petit. quæ actio ead. recepit, quæ hæredit. petitio ciuilis
rei vindicatione et eundem alij vendiderit, et tradiderit, æquig est
idem Iulianꝰ eod. libro scrib. si fecerit moram

vindicatione non idem observandum Proculus existimat, quia 27§5
eodem enim errore et de fructibus condemnaturum 35§1
si refecisset, num nihilominus eiusd. navis maneret 61
eiusdem servi nomine cum eo furto agebatur 58
idem Pomponius scrib. si frumentum duorum confusum 5
idem scrib. non esse tuum, sed meum, quod natum est 5§2
idem Iulianus ait non solum fructus prestand. 17§1
si vero male fidei possessor sit, idem statui debet 12
liquid quod eiusd. naturæ est, ita confusum est 3§2
quandiu iuncta manerent, eorund. ædificior. esse 59
facit confusion: plumbatura non idem efficit 25§5
idem scrib. si ex melle meo, et vino tuo, fact. sit mulsum 5§1
si plures sint eiusdem nominis servi, puta Erotes 5§5
idem de armento, et de equitio, cæteris quæ dicend. 1§3
ferruminatio, per eand. materiam fac. confusion. 23§5
finge dominum eadem facturum fuisse ædificia 38
eadem post annum Domina ædificiorum dempsit 59
si domini voluntate tradat, idem erit dicendum 41§1
deinde cum Mævius a me peteret, eundem vendid. 17
idem est etiam si noxali iudicio servum defend. 27§5
is, a quo fundo petitus, ab alio eiusdem nomine convent. 57
si in ædificanda idem fecisset, non posse suam esse 61
quod non idem in coherentib. corporibus eveniet 23§5
non idem in eo, quod adplumbatum sit, quia 23§5
talis dabitur actio: eadem et de cæteris rebus intellig. 76§1

idem

rei vindicatione donauit; et eundem fundum ab eo conduxit 77
nec potest remedium idem adhib. quod in area diximus
idem est, si per alluvionem pars fundo accesserit 34

Publiciana in Public. actione omnia eadem erunt, quæ et in
idem est si procur. meus, vel tutor, vel curator / ema
municipes quoque / in eadem erunt conditione 9
idem Iulianus dicit, ex qua causa matrem vsuca
idem est, et si ex partu partq est, et si non natus 14
idem est si superficiariam insulam / emero 12
idem adijcit, si statuæ: / similem action. proficere 1
si permutatio facta sit, eadem actio competit 7
idem ait ædibq emptis, si fuerint dirutæ 14
si præcedit traditio emption. idem erit dicend. 9
si quidem ab eodem non domino emerint, potior sit
idem scrib. si aream emero, et insulam in ea ædifica

Si ager vectigalis vsufructu idem est, et si ad tempq habuerint conductum 3
vnde et si per stipul. seruitus deb. idem puto dicend. 2
idem que esse, et si scyphorum vsus fructq legatq sit
idem si forte stipul. sit seruus numeraturus pecun. 2
sufficit eundem numerum / domino propriet. adsign.
idem tractat: quid si quis possessionem eius nactq sit
pendente autem condit. eandem alienauero 3
ita vt in eius persona omnia eadem seruentur
conditio autem eiq libertatis eandem manere 3
si alij vsus, alij fructus eiusdem rei legetur 42

usufructu contra autem non idem iuris esse, si insula 36
sæpiùs idem legando non ampliat testator legatum 42§1
putant idem in specularib. si domus vsusfr. legetur 55§6
capite deminuto eo, idem dicendum:/ ad proprietariũ 26
idem que si accep. rogauerit, liberation. parere 23
vt eiusdem fundi partis dimidiæ vsumfr. Titiæ præstar. 50
nec/idem agendo, domino quicquam adquirit 25§5
idem que ait, et si iussu eius stipuletur quoniam 25§6
idem et fructuarijs erit dicend. vt quo casu 25§6
eadem que ratione per leg. falcidiam, minui potest 5
et in mortis causa donatione idem dicend. est 22
vt eius arbitrio vtatur:/ eadem in vsuario dicenda 13§2
si verò duo eiusdem nominis fuer. et ita script. 34
in duobꝰ bonæ fidei possessorib. hoc idem/est agitatum 25§6
idem que et si sub conditione similiter legatꝰ sit 36§1
ijsdem modis etiam nudꝰ vsusfr. solet constitui, et finiri 3§3
idem Nerua nec obstruere posse/fructuarium 13§7
idem in serijs, cuppis, cadis, et amphoris 15§6
fructu adcrescendo cum singulis ab hæredibꝰ. sing. eiusd. rei fruct. leg. 11
idem ait, si communi seruo, et separatim Titio 1§2
idem est si duobꝰ coniunctim, et alteri separatim 1§2
ad legatarium, eundem que proprietarium redib. 2
idem Neratiꝰ putat cessare ius adcresc. lib. primo resp. 3
idem intellig. in eo, qui solos liberos hær. scrips. 8
idem Iulianꝰ lib. trigess. quinto digestor. scripsit 1§4

idem

usufr. adcrescendo quib. modis amitteret, ante consolidation. eisdem 3§
mihi autem et Mævio, et tibi eiusd. fundi usufr.
q. dies usufructus idem qué et si ex die fuerit legatus usufructus 1§
quib. modis usufr. quia id solum perpetuo eiusdem iuris mansisset 2
si consentiant in eundem annum impediuntur 2§2
si Titius cap. minut. esset, eidem usum fr. legauit 3
idem Papin. quær: si Titio, et Mævio usufr. legato
quare si usqué ad tempus sit legatus, / idem erit dicend
licet eisdem tabul. nulla præterea adiecta, restaurat
idem Pomponius quærit: si lega. mihi usum fr. rogatus 2
an usufr. / idem dicendum est, ut non extinguatur
de quib. rebus ego idem, quod in usufructu sentio 2
si eod. impetu discesserit aqua, quo venit 23
idem iuris in itinere, actu custodiendum ait Labeo 2
usufr. ear. rerum- incerti cum eodem agendum, si satis- non- dedisset
cautio desideranda / ut eiusd. qualitat. res restitu.
quod et commodius est: idem scilicet de cæteris 7
his / quæ sunt in abusu, eadem et in usu dicenda sunt
nam idem contineri usum pecuniæ, et usum fruct.
si tibi decem millia legata fuer. mihi eorund. / usus
si fund. tibi legat. esset, et mihi eiusdem / usufr. 6
si duobus eorund. decem millium usufr. legat. fuis
si usufr. petetur eiusdem fundi usufr. Sempronio sub conditione 4
usu, et habitatione- eosdem, quos masculi, recipere, et mulieres possint
idem pene esse legatum habitationis, et usus 10

et habitatione — idem Nerua: et adijcit stramentis etiam vsurum 12§1
videndum vtrum eodem loco vtatur dum taxat 12§1
et familiam prohibendam eiusdem rationis est 10§4
idem Labeo ait, et cella vinaria / eum solum vsur. 10§4
idem tamen Labeo putat, si fundum conduxer. 12§6
idem que si vestimenta texenda redemerit 12§6
sibi rem facere videtur: / idem Octauenus probat 12§6
ipse eisdem modis constitui solet, quibus vsus fructus 1§1
vsu legato, si eidem fructus leg. / confundi cum vsu 14§2
eodem modo persecutionem eius competituram 17
fr. quemadm. caue. — idem est, et redditu prædij: sicuti si vindemia 6
si ex alia causa constitu. vsu fr. idem erit dicendum 1§2
uitutibus — via, iter, actus, aquæ ductus eisdem ferè modis constitu. 5
idem in seruitutibus præd. vrbanor. obseruantur 14
idem seruari conuen. in eo, ad quem fundum 16
itutib. vrbanor. — eadem causa retro potest duci stillicidium 20§5
si arborem eod. loco sitam habuissem Mucius ait 7
vt eiusdem modi paries in perpetuum esset, qui onus 33
idem euen. si menianum in tuum immissum hab. 20
vt eadem specie, et qualitate reponatur / ædificium 20§2
vtilitas exigit, vt idem intelligatur / ædificium 20§2
idem me non consecuturum, si arbor, / Mucius ait 7
idem dicend. si alter ædes, alter vsum fr. legauit 10
is autem, qui posteà easd. ædes posside. cœperit 32§1
idem que esse, et si duobus ~~ædes~~ cesserint 37

Seruitutib. vrbanor. idem fiet si ex tuis proprijs ædibus / quid immiss. 2
iuxtá eand. domum hortus, et cœnaculum / fu
Seruitutib. rusticor. vsque ad proprium aliud eiusdem Domini prædium
videamg si tu domino, / idem iuris sit 38
quia cum vtraque prædia eiusdem domini fa
Saustus aquæ per eundem [illegible] locum, vt du
nisi eodem tempore / aqua duci desisset 31
ad eundem viam per vicinum tuum proprium / de
inter eiusdem Domini prad. flumen public. inte
idem Neratig eodem libro scrib. iter debere ced
at si proprio meo, et proprio tuo idem seruiat
per eum / duceb: postea idem summum fund. em
idem Neratig etiam / constitui posse scribit 3
eodem libro ait: vicino, cuius lapidicinæ fund
quare non æquè liceat, / eand. constituere seruitu
iter per eundem locum vend. vel aliás cedere non
quæ mutuo seruieb. inter eosdem fuer. communi
Emptori, vel hæredi non eadem præstabitr. seruitg
si mihi eodem tempore concesseris ire, et agere
potest / concedi, vt eisdem dieb. vel horis ducatur
per eundem alij aquæ ductum cedere non potes
potest et pluribus, per eund. locum concedi 2
sic seruitg eiusdem fundi amitti aliter non pos
Communia prædior.= simul tradendo idem efficere possumg, ac si ego
sed etsi separatim tradiderimg idem fiat 6

communia prediorũ

idem erit, et in prædijs rusticis, nam si quis duos 6
cum duas hab. insulas duobꝰ eodem momento vad. 8
perinde quæ sit, atque si eodem tempore omnes ced. 18
ædificia quoque fundi/ eadem conditione seruiunt 12
idem iuris est, etsi vni ex dominis cedatur 18
idem dicendum si alter cedat, alter leget seruitut. 18
plurib. per eundem locum iter vel actum cedere posse 15

seruitus vindicetr.

idem et si lapilli iactu impedierit/me ædificantem 6§2
idem quę ait et superiore inferiora non/immitti 8§5
tamen aduers. possidentem easdem ædes dand./actio 15
Si partem fundi quis emerit, idem dicendum 3
non idem respond. inquit, si communes ædes essent 6§4
idem in diuersum probat, nam et in balneis inquit 8§7
aduers. vnumquemq./vt Pomponig lib. eod. scribit 4§4
Pomponius lib. eodem scrib. confessoria actio mihi vtend. 4§5

quadm. seruitꝰ amit.

si quis eor. quisper eund. riuum aquam ducebant 16
si alternis annis/idem et de itinere custoditur 7
idem est in eo, qui certis horis aquæ ductum hab. 10§2
vt idem ius ei in altera parte fundi retineretur 6§3
manet idem ius seruitut. quod fundo indiuis. fuer. 6§2
primo per eundem riuum commun./ducere liceret 16
si certus, ac finitus via locus est/eademomnia seruu. 6§2
plures per eundem riuum iure ducere soliti sunt 16
si idem vtriusq. prædij dominꝰ esse coperit 1

Leg. Aquiliam

Aquil. teneri/Celsus ait, idem est si vulnerauerit 19

idem

ad Leg. Aquiliam idem seruand. er circa inquilinorum insulæ per
mágis visum est idem esse obseruand. et merito
sequitur vt idem deb. æstimari, præsertim eum
idem etiam in factum dari posse action. ait
puto eadem dici posse, etiam de hac actione
multo magis igitur in occisso idem erit dicend.
idem est, et si occiderit animal / promissum 54
eund. que alius ex interualo ita percuserit, vt
eiusdem ergo serui occissi nomine alius minor. æ
idem in venatorib. et in aucupibus probandum
in eodem crimine est, et qui non obseruauit 30
si idem seruum vulnerauerit, postea / occider. 32
cum a plurib. idem seruus ita vulneratus esset
si in priuato idem accidisset, posse de culpa agi
idem dic. si propter infirmitatem / sustin. non potuer
de cæteris feris, et avibus idem erit dicendum
si infans damnum dederit, idem erit dicendum
æstimatio / non eadem in vtriusque persona fiet 51
legis quoq. Aquiliæ actio ex eadem causa compet
tertio autem capite ait eadem lex Aquilia
eadem dic. de arboribus eodem temp. furti ni cæsis
idem iuris est, si medicamento perperam vsus fu
idem iuris est in persona eius, qui impetum equi
idem in sylua cædua scribit, vt si immatura 27
idem Labeo, et Proculus circá retia piscatorum 2

...eg. Aquiliam	idem Iulianus scrib: si institutus fuero sub condit. 23§2
	idem Iulianus scrib. æstimationem hominis occissi 23§3
...qui effuderint	si plures in eod. cænaculo habitent, vnde deiectum 1§10
	semper ea loca eand. securitatem deb. hab. 1§2
	licet plures in eodem cænaculo habitent 5§2
	idem erit dicend. siquis amicis suis / hospitiola 5§1
	idem seruand. respond. si amphora ex reticulo 5§12
...axalibus	idem si à minore, quis viginti quinq. annis emerit 36
	furti temp. spect. / an eiusdem familiæ sint serui 31
	si plures eiusdem serui nomine / mecum age. velint 17§1
	siquis à multis conueniatur ex noxa eiusdem serui 14
	eadem que dicenda sunt, si cum ab eo non defend. 28
	si idem seruus hæreditariam rem subtraxerit 40
	in eadem causa sit vt integr. restitui possit 26§6
	itaque seruos dominus eodem loco exhibere deb. 43
	vicarius idem nauta in eadem naue damn. dederit 19§2
	si vnus pluribus iudicijs eiusdem serui nomine agat 17§1
	idem que sit, etiam si nautam facere iussit / damnum 19§2
	idem est, si nouus dominus serui iudicium patiatur 25
	idem concedendum est fructuario, vel cui pign. 26§6
	idem præstandum est in seruo communi, quem 26§6
...ium regundor.	idem Pomponius ne vtil. quidem iudicium dand. dicit 4§7
...miliæ erciscundæ	si omnes eisdem ex partib. hæred. sint, nec inter 5§1
	idem que obseruand. si postea natus sit posthumus. 7
	si patri / eiusdem quantitatis nomine actio competat 53

idem

familiæ erciscundæ - de repetitione idem in vtrisque dicend. quod / de alte
idem et si alius dotem dedit, et stipulatus est 20 §
sed si in rem patris vertit, idem placet / præcipere
eandem partem a Sempronio emero, et traditus mihi
parentes quoque eiusd. pupillæ ibi sepulti sunt
idem scribit si filius in muneribus publicis / reliquatus
furti nobis competit actio: idem in apubus dicit
eidem ex die mortis suæ, quoad viueret / de nos
quæ inter eosdem ex diuersis causis communes
respondisse nulla actione idem consequi posse
quæ ex defuncti bonis ad eundem filium pertinu
idem dicend. est, et si testator viam legauerit
idem est et si vnus legatorum nomine cauerit
post mortem patris ead. prædia idem filius posse
idem scrib. cum ego, et tu Titio hæred. extitissem
famil. ercisc. iudex potest plurib. eand. rem adiu
eadem sunt, si duobus res legata sit, nam et hos
idem respondit, cum ex decretis alimentis a præt
idem tamen tentat: quia hæredum interest
idem quærit siquis testamento cauerit, vt seruus
idem et in statu libero dicitur, qui interim est
idem erit et si seruis hæreditarijs / aliquid datum
idem obseruatur in pignorib. soluendis, nam 25
non idem dici potest, si alteram partem credito
an etiam is arbiter / eisdem partib. fungi possit 30

miliæ erciscundæ — idem scrib: quod vni ex cohæredib: statu lib. / deb. 20§9
idem, et in communi diuidundo / non venire 21
idem iuris est in pecunia promissa a testatore 25§13
idem est, si é contrario vnus ex hæredibg. / noluerit consentire (25§17)
muni diuid. — si per eund. locum via nobis debeatur, et in eam 19§2
velut inter eos, qui pariter eand rem emerunt 2
idem qué dicitur si possessor pignoris / æstima. offerat 7§12
velut inter eos, quib. eadem res testam. legata est 2
eadem quæstio est, si socius / pecus immissit, et effecit 23§1
cætera eadem sunt, quæ in communi diuid. iudicio 6§11
hæc eadem, et in mandato, cæteris que / seruantur 7§13
eadem exceptione submouebitur, qua auctor eiq sub. 14§3
accession. et decession. accip. / idem existima. 6§5
ergó et si duo ventres / missi sunt, idem erit dicend. 7§8
exhibendum — idem scrib: siquis litis contesta. temp. possederit 7§6
idem in collegijs cæteris que corporib. dicendum 7§3
idem si armario, vel nauitabulam meam / iunxeris 7§2
idem ait, quomodo autem possidet, qui vehend. 5
si hæres ex ead. causa possidere cæperit, restituere cogi 8
Pomponiq scrib. eiusdem hominis nomine / plures ag. 3§12
idem Iulianq scrib. emptorem, qui ruta, cæsa non restitu. 5§2
possidere / mox cæperit, siue ex ead. causa, siué ex alia 7§6
idem dicend. / ad hoc solum teneb. vt caueas 5§6
si ex eadem causa agat obst. exception. Iulianq ait 12§2
exhibere est, in eadem causa præstare, in qua fuit 9§5

idem

ad exhibendum — actio. de tigno iuncto ex ead. lege in duplum ag.
interrogationibus — idem est in eo, qui mandatu hæred. se esse hær. respo.
idem dico, et siqui hæred. se respond. mox falsum test.
idem et si damni infecti caueamus, nam et hic 20
de quib. reb. ad eund. — si inter eosd. communi diuid. vt fin. reg. / agetur
si inter eos commu. diuid. ag. / eund. iudicem sume
in eundem locum omnium præsentiam fieri opo
postulante eo, omnes ad eiusdem iudicem mittun
seruo corrupto — idem et in eo qui seruum recepit, et celauit 1
idem si seruus communis extraneum corrup.
fugitiuis — idem iuris est, si hæc in scriptis publicé, vel in ædes pr
pœnam eund. præsidem in eum constituere / deb. 3
in eum, qui queri apud se prohib. eadem pœna statut
deinceps eod. S. Consulto impunitas datur ei 1§
aleatoribus — idem si seruus acceperit pecuniam / ex ludo 4
si agrimensor — idem Pomponius scrib. si propter iudicium adhib.
religiosis — idem Labeo ait, si prohibente hærede, fuerauer.
si eodem momento temporis vir, et vxor decesserit 32
idemque siquid ad corpus custodiend. factum sit 1
eadem sunt in socio, qui in fund. commun. / infer.
liberis autem cuiuscumq. sexus / idem ius conced.
religiosum fac. sed et si ipse inferatur, idem est
ei quoque qui eiusdem loci hab. vsumfr. compet.
Papinianus respondit, et sæpissimé idem constitutum
rebus creditis — eadem sunt, et cum in præteritum conditio confer

creditis si ex necessarijs fuerint, potest adhuc idem respond. 41
qui ex mea voluntate eand. pecun. sub condit. stipul. 36
nec deteriorem rem, quæ ex eod genere sit, redd. 3
recepturi non eandem speciem, sed idem genus 2
idem est si a pupillo fuer. sine tutoris autorit. stipul. 9§5
id agi, vt eadem bonitate soluatur, qua datum est 3
eadem possunt etiam numerationi pecuniæ inseri 7
idem est et si tu quasi mutuam pecuniam dederis 18§1
ex quibus causis ignorantibus, ex eis. d. etiam furioso adquiri 12
qua propter si eandem pecun. alij dederit 19§1
pend. autem causa condition. idem petere non possum 36
quo idem Stichus liber, et ex parte heres erat scripto 41
sicut est in fructibus, idem in vsuris potest exprimi 40
si in duab. hoc et in eadem persona recipiend. est 15
id autem agi intelligitur, vt eiusd. generis, redd. 3
idem dici debet, si possessori bonæ fidei soluissem 31§1
post aditam hereditatem, non æquè idem dici potest 41
sicut si eand. rem recepturi fuimus, creditum est 28§3
si tibi pecun. donassem, vt tu mihi eandem cred. 20
deposuerit apud te hanc eand. pecun. vt si emisses 4
quòd si ego ex eadem hereditate possiderem 11§3
hic quoque eodem loco habend. est vt solutio 28§1
idem dicemus si quis societatem fecisse iurauit 13§4
idem est si ego a quolibet alio possid. petere velim 12
licet per aliam action. eadem quæstio moueatur 28§7

creiurando

idem

iureiurando — si modo eadem quæstio in hoc iudicium deducatur
idem ergo dicendum si datus ad petendum procurator
ex duobus reis promittendi eiusdem pecuniæ alter in
idem est cum de pecunia constituta iusiurandum
eadem de filiofamilias dicenda sunt. Si detulerit
eandem pecuniam à fidejussore eius petit, an excludit
idem Pomponius ait, eum, qui furtum sibi fact. iura
idem Iulianus scribit, qui iurauit furtum se non
idemque in cæteris similibus ei dicendum est
ipsis non conceditur eandem causam retractare
atquin si quasi omnino idem non fidejussisset, cum
deinde ex eisdem causis certum condicatur
eadem ratio est, et si fideiussoris defensor iurauerit

in litem iurando — idem possit et taxationem iurando adijcere?

Condict. causa data — idem erit, si tibi dedero, ne Stichum manumittas
condici. Idem iuris est de ancilla, et partu eius
idem si quis dederit Titio decem, ut seruum emat

Condict. ob turpem — repeti posse. Idem si ob stuprum datum sit, aut

Condict. indebiti — nec quicquam de usuris eiusdem sortis repetendis?
idemque iuris erit in vecturis nauium, quas locau
vindicabit: eadem causa rerum corporalium est
manere naturales obligationes. Eodem argumento probatur
eademque erunt, si extraneus heres exheredato
plane si duos reos non eiusdem pecuniæ constituerit
sed etsi resoluta sit transactio, idem erit dicendum

dict. indebiti non idem potest dici, si seruus meus, et ego dedero 65§3
idem que esse, etiam si diuersas personas, promisisse 60§1
idem est si solutis legatis, noua, et inopinata causa 3
idem Labeo ait si procuratori indebitum solutum 6§1
idem, quod pupillg sine tutoris auctoritate accep. 13§4
non idem dici poter. in repetitione, vt partes repetant 21
idem Marcellg adijcit, si cum fundi mei pars deb. 26§6
idem que si debitorem suum damnauerit liberare 26§7
eam esse causam operarum, vt non sint eadem 26§12
neque eiusd. hominis, neq. eidem exhibentur 26§12
idem et si duo sint promissoris heredes, aut stipul. 26§14
idem ait, et si duo heredes sint stipulatores, posse 26§14
nec existimation. soluentis eadem species repetition. seq. 27
idem puto dicend. si transactio secuta non fuerit 23
vt si prælegatum filio, eidem que debitori id fuerit 38
frater à fratre, cum in eiusdem potesta. ess. mutuatg 38
idem Marcellg ait, si pecuniam debens, oleum ded. 26§5
idem si hereditat. adire nolui, vel non potui 65§3
idem D. Hadrianq. rescripss. et si aliud testa. profer. 4
qui inuicem creditor, idemque debitor est 30
si quod filio debuisset, eidem emancipato soluerit 38§2
si diuers. person. ponas eandem pecun. promisisse 60§1
dict. sine causa neque nupsit, an eadem repetere possit quæsit. est 5
dict. furtiua si non ipsi furi, sed alij: idem dicend. cessare condition. 10§3
que in her. dixi: eadem erunt in cæteris successorib. 7§2

Condict. furtiua — idem iuris est, vuis subreptis, nam et mustum
perinde ac si idem seruus sub condit. liber esse ju
Condict. ex lege — nec cautum ead. lege, quo genere action. experi
Condict. triticaria — idemque iuris in loco esse; vt primum æstima. su
Eo, quod certo loco — licet videatur vna, eadem que potestas vbiqué esse
vt acced. pœna pro eadem quantitate; quod non pu
idem Iulianus tractat an is, qui Ephesi sibi, aut Ti
Constituta pecunia — idem est in hæreditatis possessor. post euictam hær.
quod in rationes suas eadem pecunia peruenit 31
idem quæsijt vsurarum nomine / an repeti possit 31
idem est si ex duobus reis stipulandi, alteri constitu.
quare si post constitu: / adhuc idem Iulianus putat
eand. recipiunt dubitation. et Pomponius dubitat
idem est, si ei, qui mihi bona fide seruit, constitua.
si certo die constitu: eadem conditione suspenditur
si centum deb. frument. eiusdem pretij constituat
Commodati — idem ergó et in commodato erit dicendum 13
idem que est si al fulciend. insulam, tigna commod
deinde petijsses, vt idem sequenti die facerem 5§14
modica enim impendia / ad eundem pertineant 18
rem mihi commodasti, eandem subrripuisti 2
ad bellum duxer. commod. teneb: idem erit in ho
idem Labeo dicit si a me culpa absit repignorandi
Pignerat. actione — eadem et de filio famil. dicta intelligemus 19
non est idem dicend. si ego Titij / hæres extitero

rat. actione
eadem seruanda esse Iuliano ait etiam cum depos. 3L
idemque etsi accepto lata sit pecunia / pign. 11§2
usufr. / pignori erit; eadem causa est alluuionis 18§1
siquis alij obligatum, mihi oblig. / eod. crimine plecte. 30§1
postea debitor eand. rem petens. except. submoue. 28
idem est in curatore adolescentis, vel furiosi 16
idem iuris est, siue omnino fuerint pacti, ne veneat 5
eundem esse dominum, qui etiam pecuniam debet 41§1
idem Papinianus ait, si metus causa seruum / trad. 22§1
vcitor. actione
idem placuit, quod in pluribus exercitoribus 4§2
quia non eodem auxilio indigebat / exercitor 1§18
at institorum non idem usus est; qua propter 1§20
si ad locand. tantum, non ad exigend. idem dicend. 1§12
eadem fere dicenda ait, etsi de institoria / quaratur 7§2
idem si communis seruus nobis erit, ex locato tamen 5
ge Rhodia
idem iuris erit si prior nauta publice retentq 10§1
idem iuris erit cum, ea conditione a te conduxisset 10§1
idem iuris in eod. genere cogitationis obseruabimus 10§1
in eadem naue varia mercium genera / coegiss. 2§2
idem dicemus si nauis eius vitium fecerit sine dolo 10§1
hoc idem Diuus quoq. Augustus iudicauit / de Rhod. q
mox cum alijs reuersurus, vt eandem auferret 8
stitoria actione
idem si ad pensionem pro taberna exsoluenda 5§13
idem fidejussori, qui pro institore interuenerit 5§16
non idem fecit circa eum, qui institorem proposuit 1§1

idem

institoria actione idem ait si libitinarius / seruum pollintorem hab.
idem Labeo ait; siquis pistor solitus sit seruum 5§9
qui, qué sine loco ad eundem actum præponitur 18
eundem mutuis pecun. accipiendis / præposuit 13
idem erit si alien. seruus commun. merci præpositus
si præposuerit, et ratum hab. / idem erit dicendum 7
et hæres ei extiterit, qui eodem institore vtatur 5§17
post libertatem / idem per libertum negotium exerc
tributoria actione teneri si ad / eum peruen: idem in furioso puto 3§1
an omnes in eisdem confundendi, / et in tributum vocand
quod in hærede dicimus, idem in cæteris successorib. 9
sed si duas tabernas eiusd. negotiationis exercuit 5
plané si in eadem taberna merces deferantur 5
quod cum eo, qui cum alijs / multis soluisse idem seruus probaretur 8
ad Macedonianum tamen et in persona nepotis idem seruari debe. 14
vtrique nocere; idem in duobus reis stipulandi 7§7
idem ait si duos reos accepero filium fam. et Tit. 7§
cessare S. Cons. ait, idem Celsus libro quarto 7
peculio idem circá ad exhibend. et in rem actione placuit
idem Pamphilus debet domino quinq. si agatur 38
conseq. partem, / idem si peculium locuples sit 30§
idem recté ait, si cum vicarius valeret decem 11§
in eodem redibit, si actiones paratus sit præstare 5
idem scrib. iudicati quoqué patrem de peculio tener
mortuo postea vicario, alium eiusd. pretij / compar.

si verò eandem positionem peculij reliquit 11§3
idem adijcit pupillum non posse / peculium constitu. 3§3
minq dubitanter Iulianq eodem loco scribit 9§5
condemnand. eum; / idem et de in rem verso pro parte 30§1
idem scrib. si quis seruum, cuiq; / comparasset 11§8
idem dicetur interdum et in socijs; si forte 15
eadem ratione fideiussor quoque vtiliter acceptq videtr. 50§2
idem est, et si pro libertate quid damno expromis. 11§1
idem etiam contra eueniet, quamuis in duobq 19§2
quæ diximq in emptore, et venditore, eadem sunt in 47§6
de peculio teneb. / idem accip. et in seruo fideiussore 3§7
eadem in filio fam. dicenda: puto veram Iuliani sent. 11§2
non plus deduc. / idem que et si duo sint fructuarij 15
idem que et si legatq sit pure seruus; / deducet. 9§5
idem Labeo prob. quia iniquissim. est / Locupletar. 3§12
cui congruit, quod idem Iulianq scribit 3§7
idem que est, et si in alterig rem fuerit versum 32
idem in curatore, et procuratore erit dicendum 21§1
cum ex donatione accep. eidem concesserit / pecul. 27§2
cæteris ex ead. causa nihil præstabit / dominq 26
idem que si alius mihi pro filio debitore soluisse 3§7
quare si quasi defensor condemnatq sit, idem putat 3§11
si permutauit, vel in dotem dedit, in ead. causa est 1§6
idem dicend. in omnib. temporalibus actionib. 2
idem quærit si decem in rem domini vertit 10§8

idem

in rem verso — in rem / desinere versum, idem qué si soluerit ei 10§
idem quærit si in rem tuam verterit, et debitor 10§
idem tractat an ex euentu possit in rem / verter.
idem ait, et si hæreditatem a seruo tuo emero 7§
ex pecunia mariti in easdem causas conuertit 2
creditor eiusdem summæ, quam tibi deb. / fiat 10§
idem ait siue ratum hab. serui contractum doming
ead. ratio efficiet, vt id, quod in pecul. / versum sit
idem tractat Papinianus; et si quod patrem dare
idem ergo dicemus, et si seruus mutuatus fuerit
in rem videri vertisse; / ergó idem erit in filio 3
idem Labeo ait; si seruus mutuatos nummos a
quod iussu — denique idem scrib. et si inutiliter fideiusserit
in ipsum potiq dandam action. idem Labeo ait
si iubente curatore / idem in vero pro curatore 1§
ad Velleianum — pecuniam accep. sub obligatione eiusdem fundi
idem est, et si non pro viro / rem suam tradidit 32§
curasset ei solui, / qui idem pignus acciperet 17§
idem si pro debitore meo Titiq, et mulier / intercesser.
mulier eand. pecuniam dedit hæred. / et pignq accep.
eodem genere obligationis, quo mulier est obligata
apud eundem pro eo ipso intercessisse intelligi pos.
mulier, et Titius / eiusdem pecuniæ rei facti sunt
Compensationibq — iudicat. Tit. agit cum eodem; / compensatio admitti
negligentiam / quæ eadem quantitate æstimatur

pensationibꝰ. creditorem, eund. que debitorem petentem summou. 2
idem est, et si condicatur ex causa furtiua / vt compens. 10§2
idem iuris est non solum in priuatis / constitutum 12
positi idem Neratiꝰ ait, quamuis tunc depositi actum sit 1§21
cum conuenit tantundem, non idem reddi 24
idem Pomponiꝰ quærit, si tibi mandauero, vt rem 1§13
idem Iulianꝰ scrib. periculo se depositi illigasse 1§35
idem in seruo / Iulianꝰ scripsit, et nobis videtur 1§42
vt domino pro libertate eiusdem, ego qué dedero 1§33
idem qué si alter dolo non fecerit, et idcircó absolutꝰ 1§43
idem in omnib. debitorib. seruand. Pomponiꝰ scrib. 11
qui deberi sibi cauit in ead. epistola decem 26§2
idem Pomponiꝰ quærit, si apud te volentem depone. 1§14
eadem dicenda communiter in omnib. bonæ fidei iudicijs 12§1
conuentꝰ / apud eund. iudicem vtiliter experitur 23
si vel res mea fuit, ead. actione agere potero 1§28
id actum, vt corpora nummorum eadem redder. 24
mandati aduocationib. ei idem Saturninus interdixerat 6§7
et in similibꝰ hoc idem erit probandum 8§6
cum transegerit idem Mæuiꝰ cum scripto hærede 62
cæterum si eund. hunc fundum ego ipse emi 8§6
caueri poterit, aut de cæteris vitijs idem dicend. 10§1
sed si mandati agendum esset, eadem præstanda 34§1
Ex eadem causa obligatos hab. madati action. 45§5
idem iuris est si mand. ~~fidefussoris~~ cum reo egis. 45§8

mandati

quibus mand. iudicio eand. partem prestaturus
nec referre, alius, an idem ipse seruus / acciper. 22 §8
idem Marcellg ib idem ait: si filius fam. non iussu
idem Papiniang libro eodem refert, procuratori
Papiniang lib. eod. scrib. si mater pro filia dotem
idem Labeo ait, et verum est reputation. / admitt
idem ait, si tutor mand. suscip. vel probari nomen
idem Marcellg scrib. si ut post mortem sibi
idem est, et si exacta est a Calpurnio pecunia
ita potest dici, et hæred. eius eadem actione teneri
an eand. hab. exceptionem, quam hæres debitoris
idem est, si mandaui tibi, ut post mortem meam
vel per alium eand. rem commode explicandi
non etiam tu ad idem dispendium deduceris 305
hoc idem tractari et in fideiussore potest 2983
idem que et in fundo, si fundum emit procurator
idem ait, si quid procurator citra mandatum / fec.

pro socio

idem que si aream in commune emerint, ne lumi
idem Papin. eod. lib. ait, si inter fratres 52 §8
idem que est in omnibus turpibg actionibg 56
eadem die recipienda est dos, qua et solui debet
idem Maximina respondit, so societat. vniuers.
Iuliang scripsit / eandem societatem durare 58
societate / si in eadem permanserit, potest dici 5
idem respondit societatem non esse ultra mort. 5

socio idem respond. socius, qui portiones restituer. 52§10
apud Iulianum quaeritur, an ead. societas duret 58§2
idem est et in colono, et in eo, qui negotia gerit 46
idem dicend. si socius renuntiauerit societati 16
tunc eadem distinctione utemur, qua in mandato 65§10
idem obseruang ut haeres non socius sit; nisi fuer. 63§8
nihil attinet de renuntiatione cauere eundem 17§2
deinde alius socius cum eodem agat, et non conseq. 63§5
idem quaerit, an commodum compensari debeat 23§1
idem in omnib. bonae fidei iudicijs dicend. est 45
idem videndum, an cautio veniat in iudicium 63§1
si plures sint inter eosdem societates coitae, ad omn. 52§14
quasi iniquum sit ex eadem societate alium plus 63§5
idem que et in patroni defensore accipere debere ait 63§1
utique idem erit in vniuersis, qui in id, quod fac. 63§1
trah. emptione si rem meam, iussu meo, alij trad: idem dicendum 15§2
praedia comparare in eadem prouincia non potest 62
quoties materia in eodem statu manet 65
Si modo inter ignor. id fiat, quod idem placet 70
idem Alfeno scripsit de vacua possessione tradita 18§1
idem et in vrbanis praedijs dicendum: ut non liber. sq
non valet; idem iuris in libera persona est 63
idem et in seruitutib. vrbanorum praediorum 66
idem dici possit, aucto postea, vel deminuto pretio 72
ijsdem defensionib. uti posse, quibus venditor 76§1

Contrah. emptione quia eadem propé substantia est: si modo/ acuit
magis pro hac sentent./ quod aliás poeta idem
idem prrigend. ad similia; id est, ad curatores
si ita/ venierit, idem iuris est quod in cæteris rebus
tunc eadem erunt, quæ proximé tractauimus
idem dicend. est, etiam si emptoris fuit arbitrium
idem vires hab. iuxe exceptionis agente venditore
in diem addictione abibitur a priore emptione: idem in seruo alieno
idem æstimand. si dies longior pretij soluendi data
idem Iuliang lib. octogess. octauo digestor. scripsit
idem ait, si persona ideneior acced. ad emptionem
proinde siquis accedat eiusdem pretij emptor
idem Iuliang lib. quinto decimo quærit; si res
licet eadem sit persona, quæ melior. conditio. attulit
ergo idem erit probandum si viliori pretio emere
Lege commissoria Si venditor eund. fund. vend: quanto minoris
idem respondit si ex lege inempti sint fundi
hereditate vendita ita damnum quoque debet ad eundem respicere
vend. et decesserit;/ am pretium eiusd. debeat
nam si eund. hominem tibi vendidero, nec
vendid. ac post debitori eiusdem heres exis
Si tributorum/ nomine dependat, idem erit dicen
rescindenda vendit. non poterimus eadem ratione uti post pret. solu
idem potest quæri, si sine tutoris auctoritate pac
eandem rursus a te pluris, minoris vé emero

culo, et commodo- idem Pomponig libro nono probat/ emptor. priuil. 8
il exportandis ne eadem mancipia/ alterius seruitutem paterent tr. 10
si tamen qui vend. in eadem voluntate perseueret 3
posterior/ magis admon. eandem legem repetierit 9
emptor alij, eadem lege, vendidit/ seruum 9
onibus empti idem Neratius ait,/ vt in lite de possess. potior sit. 11§13
idemque iuris est, si dicas eum vsumfr. Titij esse 7§1
in eiusdem persona de eadem re concurrant 10
duas esse actiones in eiusdem persona concurrentes 10
idem Celsus lib. eodem scrib: fundi, quem cum Titio 13§17
idem recte ait si quid horum non praestetur 11§11
idem dicend. est, si venter in possessione sit 2§1
pensiones ei cedent,/ idem in praedijs vrbanis 13§11
per contrarium quoque idem Iulianus scribit 13§5
nec eidem personae venditoris sui dolum prodesse 37
vterque nostrum eand. rem emit a non domino 31§2
vt emptor eadem consequatur, quae libero vend. 24§2
idem est et in locatione, et conductione 20
idem iuris erit, si eam rem imperare solitus fueris 54
respondi eodem iure fore venditam domum, quo 52§3
idemque putabat, si ex stipulatu agat, siue defend. 11§12
a conductore saltus, in quo idem fundus est, venit 52
idem et si in agri serui curationem impensum est 13§22
idem Iulianus dolum solere a venditore praestari 13§6
ibidem ait idem esse dicend. et si aperte compreh. 11§18

actionibꝫ empti

hæres eadem mancipia Sempronio vendidit 43
in eodem fundo/ cum vniuersus modus constat
idem fundus ob causam eorum tributorum/ venit
cum in facto proponeretur tutores hæc idem fec.
Siue ab eodem emimus, siue ab alio, atque alio
eum quę idem Mevius emit, et pretium solvit
cum forte idem medio rium facultatum sit
idem est maximę si manumissuro/ vendiderit
illud etiam in eadem cognitione/ desiderabatur
æquum est enim eandem esse condition. emptoris
idem Neratius, etiam si alienum servum vendidit
idem ait non tradentem, quanti interfit, condemna.
idem Neratius ait propter omnia hæc satis esse
idem lib. secundo respons. ait: emptorem

Locati

idem quærit si sumptus fecit in fundum/ an recipiat
sive eadem res, quæ tradita esset, reddi deberet
tuque eandem sexaginta Titio locaveris
videantur eand. location. renovasse/ eo anno
hoc idem et in vectigalis damno respondit
eiusdem vulneris nomine legis Aquiliæ/ actio
simili modo si ex conducto agatur, idem dicendum
eadem intellig. si ostia, fenestras vę/ non restitu.
eisdem que iuris regulis constitit/ sicut emptio
idem scilicet intelligimus, si dolia/ transportand.
non aliás tenęb./ quam si eadem lege relocatum

eadem causa erit, et si reipublicæ prædia locata fue. 13§12
idem quæ ad cæteras res transferri potest 25§7
idem iuris esse si potestatem conducendi habet 28§2
eand. videri locationem illo anno permansisse 13§12
si eodem anno mercedes ab alio non accepisti 19§9
vt aut idem redderetur, / aut eiusdem generis 31
idem iuris esse in deposito; nam si quis pecun. 31§2
sed fructus in eadem causa ignoris manent 53
apud emptorem quoque eadem pactione / frui 25§2
si non comites cum alijs eodem tempore fuer. 19§10
idem seruant. si alterius cuius liber arbitr. compreh. 24
idem quæ dicendum si exercitus prætereiens 15§2
idem dicend. quasi non sit donatio, sed transactio 15§4
permutatione vna, eadem quæ res et veniat, et pretium sit emptionis 1
scriptis verbis ergo / et. in proposita quæstione idem dici potest 5§5
si eand. quantitat. impenderem, nulla dubitatio est 5§4
si ipse vellet, eodem pretio mulier transcrib. viro 12
si domini tui fec. idem se, quod in arca, dicitur. 13§3
idem quæ si partis areæ dominium transtulerit 13§3
hos scyphos, vel eiusdem panderis argentum daret 26
vt aut eadem mihi adferres, aut pretium eorum 17§1
Si vt eiusdem ponderis darem, conuen: idem dicend. 26
Si tibi scyphos dedi, vt eosdem mihi redderes, commod. 26
ipsum repeti debet, aut tantundem ex eodem genere 25
quod ad eas res, quas hab: / idem obseruari debet 9

idem

quib. modis pignus. cum debitor eandem rem tertio creditori obligaret
idem obseruand. si respublica tertio loco crediderit
edilicio edicto idem Pomponius ait, quamuis non valide supient. 4
idem probat et si fundus cum instrumento venierit
et si seruus plurium venierit, idem erit dicend. 31
in his autem actionib. eadem erunt obseruanda 3
idem ait, eum qui ad fugam, gradum / promouit 17
idem recte ait libertatis cuiusdam speciem esse, fu
idem puto in eo, qui in asyllum, vel quod aliud conf
cum se liberum / audisset, et in eod. officio permansisset
eademque omnia / palam recte pronuntiato 1§1
eadem probat de eo, qui de ponte se precipitauit
quod in procuratore diximus, idem et in tutore 3
in hoc enim idem seruandum est, quod in ipsa
idem etiam redhibitorijs actionibus conuen. potes
et fere, eadem sunt in his, quae mancipijs, qu
idem ait futuri temporis nomine / caueri soler. 2
cum eiusdem generis plures res simul veneant
idem Viuianus ait, si a magistro puer recessit
idem ait si seruus tuus fugiens vicarium suum sec
idem putat de eo dicend. quem plagiarius abdu
idem refert Offilium existimasse equm castratum
idem probat si ab eo fugerit, cui erat commen
propter eandem causam fugerit: / quia immoder.
idem Viuianus ait, quamuis aliquando / bacchat

idem dicit etiam in his, qui præter modum timidi 1§12
idem ait non omnem morbum dare locum redhib. 4§6
idem ait homine mortuo, vel etiam redhibito 31§6
cauendum autem esse ait, eisdem diebus reddi 21§2
idem ait si nata sit eo ingenio, aut corpore, vt 38§9
eand. rationem facere Pomponig ait, vt etiam si 33
idem probat Vitianus et si Sauig cum eo agebat 17§3
idem in cæteris, quæ venditor affirma. intellig. 18
eadem et prædicere, et promittere, compellitur 32
idem Marcellus ait non posse alterum ex dominis 31§8
causa autem huius edicti eadem est, quæ mancip. 38§2
de eodem idem dixisse nequa dubitatio superesset 1§7
rursus delictum eiusdem / domino nocere debet 51
idem Labeo ait familiæ appel. filiosfam. demonstra. 31§15
ne / bis eiusdem rei æstimationem consequatur 31§16
alioquin eandem ration. fuisse, et in cæteris rebg. 44
idem ait si vno pretio plures seruos vendidisti 61§1
idem Celius ait si seruus cum in fundo esset, exisset 17§8
idem Celius ait seruum in prouinciam missum 17§16
idem et cæteris gentib. artificiorum / seruand. 18§1
idem Offilius ait, si hominis digitg sit abscisus 13
idem ait interrogatg Proculus de eo, qui domi latuis. 17§4
si an eundem venditoris, et emptoris hereditas recidet. 41§2
item si priuatg à milite petat, eadem æquitas est 66§1
cum constet eadem hæc notione vsumfr. appel. 43

idem

Euictionibus an et in duplæ stipulatione idem sit, videamus 3
et bis eiusdem vitij æstimation. consequatur
æquum erit per eund. prætorem euiction. restitu
idem venditor ab hærede suo, voluntate emptori
si seruum emero, et eund. vendidero, deindé 3
si seruus tuus emerit hominem, et eund. vendid. T
si eandem pro derelicto hab. amitti auctoritatem
si secundus emptor venditorem eund. / deder. procu
emptori / venditor eundem seruum post temp. offi
eandem Semproniam hæredem Seiæ conuenire posse
promissi; / cum pse eadem stipulatione mihi cauisset
satis accepisset, et eundem fundum in dotem dedi
satis de euictione accep. et eund. fundum vendid
quia æquum sit eand. causam meam esse, quæ
quia nec mand. action. procurator, idemqué vendit
non committi, / vt ipse Iulianus eodem lib. scripsit
idem Iulianus eod. lib. scribit, / si fugerit 21 §
idemque victus fuisset, quoniam parum instruct
stipul. nulla interpos. de ex empto action. idem d
non idem in Seruiana quoque actio probari po

Except. rei venditæ si dominus fundi hæres venditoris existat, idem dice
Et eund. fundum Mævio vendiderit, et tradider

Vsuris quid si domi habens propter eand. causam solu
idem qué est, si mortis causa fundus sit don
eundemque Pollidium fundum retinere iussisset

an idem de partu ancillæ responderi posset, considerand. 4
eadem ratio est in fructib. prædiorum vrbanorum 38 §13
hoc idem igitur in cæteris obuentionib⁹ dicemus 34
idem obseruatur in operum curatoribus. / si pecunia 17§7
eadem ferè in tutoribus Marcellus refert 11§1
si eodem loci consumatr. non erit traiectitia / pecun. 1
causas explanauit, pro quib. eandem conscripsit 25§4
eidem Titio reddi, et solui volo de substantia mea 27
idem scriptum est in codicillis postea scriptis 12
idem respond. / probation. ipsum præstare debere 5§1
idem dicend. si ea pecunia petatur, quæ pensata dicit 19§3
fratrib. eiusdem quasi ex mandato defuncti fideic. soluit 15
pro eadem parte, vel postea pro maiore hæres scrib. 3
vtrum vnum, eund.que meditatum sermon. atulerint 3§1
Sabinio quoque Max. idem princeps in hæc verba rescripsit. 3§4
testes vtrique in eodem testamento / fieri poss. 17
eiusdem quoque principis exstat rescriptum ad Valeri. 3§2
si testes omnes eiusdem honestatis et existima. sint 21§3
duo fratres, qui in eiusdem patris potestate sunt 17
testes vtriquesi in eodem negotio fieri possunt 17
idem D. Hadrianus Iunio Rufino proconsuli Maced. rescrip. 3§3
tamen et in qualibet persona idem obseruab. 9§7
idem dicemus si ex asse hæres institutus non putet. 1§4
idem est si putet eum bonor. possession. accepisse 1§3
non eodem loco, quo facti ignorantia haberi debeb. 2

idem

iuris et facti ignor. idem est si frater consanguineus defuncti credat iure dot
ritu nuptiarum= possum ducere: si non fuit eodem patre nata 12
in tantum, ut si emancipa:/ idem iuris maneat
nunquid nec fratri, qui est in eiusdem potestate
siquis filium adoptauerit, uxorem eiusdem/ non
idem respondit mihi placere, et si contra 65
si in eadem voluntate perseuerat, iustas nuptia
nunquid idem sit? Sed ratio in contrarium duxit
libertum, eundem que tutorem pupillæ/ si duxer.
in libertam paternam, eand. que uxorem idem iur
libertum curatoris puellæ prohib. oport. uxorem eand
non idem ius, quod in patrono tribuend./ filio 48
qui autem iurauit se patronum, hoc idem non ha
idem è contrario dicend. ut pater filiam non pos.
idem tamen quod in seruilibus cognationib. consi
filio/ idem iuris, quod ipsi patrono daretur 4
nuptiæ inter easdem person. nisi volentib. parent.
cum eadem mulier ad eundem virum reuer
prohibitionem eiusdem S. Consulti inducit 6
non videri/ ex eadem prouincia uxorem ducere
plerique opinantur/ id matrimonium idem esse
idemque dicend. si alterius patroni filius/ duxerit
iure dotium quandoque soluto matrimonio eiusdem generis/ natio
ad libertatem:/ et in eadem coniunctione permanse
officium est curatoris apud eundem intrare iudicem

idem que et in minore circumuenta Marcellus probat. 12§1
si maior annis apud eundem esse coperit 68
in eadem opinione sum, si quid ex ea pecunia parauit 67
licet postea eidem nupserit, non conualescit stipul. 22
acsi acceperit, et eandem promissori donauerit 49
deinde cum in eadem causa peculium eius esset 24
si iurgium, dos eiusdem matrimonij manebit 31
antequam, agat, ad eundem virum fuerit reversa 13
veriùs obligationem sub ead. conditioni restitui 43§1
nec postea quam apud eund. virum libera facta 67
non idem dicendum in persona mulieris 76
diuortio autem facto constituet in eod. fundo 78
manente matrimon. eidem fundum vendidit 78§3
eandem que defension. etiam post mortem sororis 30
quod non idem et in ceteris hæredib. cauetur 10
idem de non petenda quoque videri conuenisse 25
ijdem diebus dos soluto matrimonio redderetur 19
diuortio facto eod. pretio uxori vir fund. restituer. 32
quib. diebg dos data esset, eisdem, redderetur 17
si eundem Titio reddiderit sine restauratione 7
hæredi quoque mulieris idem auxil. præstab. 13§3
vt etiam de sponso idem iuris sit, quod de marito 4
eadem erit quæstio an donatio sit illicita 21§1
idem quærit si ex re mariti ea ancilla comparata 19§1
idem ait si diuortij causa facta sit donatio 11§11

idem

donationib. inter- idem Marcellg tractat, si is, qui interpositg 11 mortijs

idem ait placuisse scio Sabinianis 11§3

idemque est si mortis causa traditurum mihi to mat

idemque ait et si vir vxori pecuniam donaue

idem iuris est, si mulier de minore æstimati

ex eisdem inter socerum, et generum concessa

ratio, eadem beneficium datum implorauit

permissum est in eundem casum donare 3

mutata est voluntas, vel eadem durauit 3

idem ergo dicendum in qualibet pactione 2

cur non idem perinde sit ratum, ac si cum extr

si duo consoceri inuicem, idem erit dicendum

idemque et in his, qui sunt in eorum potestate

idem erit dicendum et si emptio contracta sit

idem iuris erit si ex tribus fratrib. vnus vxore

si modo vir, et socer, in eiusdem sunt potestate

idemque iuris erit, si is, qui in potestate viri er

siquis sponsam habuerit, deinde eandem vxorem

qui in eiusdem potestate sunt, prohib. sibi donar

idemque et si lancem ob eand. causam ei dederit

idem dicemus si donationis causa pacti sint 3

diuortij species eadem ratione diuersa est 53

si eadem Titio marito suo repudium misserit 5

easdem res non potest mulier sibi, quasi donat

etiam si eodem die nuptiæ fecerint consecutæ

eodem iure et in marito ciuitate degente 6
si concubinam sibi adhibuerit, idem erit proband. 21§2
multo magis idem dicendum est, si socer agat de dote 21
quo Otacilius eidem Maeuio cauerat, daturum se 49
idem decernend. est, et si ab hostib. captq. sit pater 22§11
solet queri, an idem ei honor habendus sit 1
non solum de fundo, sed de pecore idem dicemq 7§9
de pensionib. idem est, quod in fructib. rusticorum 7§11
et eandem alij viro, eius filiæ nomine, dedisset 4
idem in cæteris annis seruatur, donec diuortium fiat 6
socero quoque idem honor habetur, vt in id 15§1
defendendam per exceptionem: idem et Proculq ait 17§1
sponsalia cum eadem nomine filij sui fecit 38
eadem conditio erit etiam si cum socero, vel cum hærede 7§15
si non pater experiretur, sed filia idem erit dicend. 24
qui idem, consentiente filia non petierat 42
nulla data dote duxerat, eodem marito hærede 33
è contrario quoque idem obseruandum est 7§2
et vir ex Kalendis Martijs eundem locauerat 7§2
idemque et è contrario statuendum est 10§1
Si maritus aliquid impendit in eund. annum 7
ad eund. diem sequentis anni computandq annq 6
in plurib. annis idem dici potest, vt in sylua cædua 7§7
de pensionib. quoq. prædiorum vrbanor. idem est 7§11
eadem videtur de restituenda dote interuenire 27

idem

soluto matrimon. eisdem diebg virum redditurum ait Labeo bonum
idem iuris futurum fuisset, si ipsa vestimenta bo
Sabinus dicebat, vtile mihi iudicium / Gaius idem
eidem testamento quaedam legauerat, ita tamen
impens. in res dotal. quamquam eadem etiam colendi causa fiant
rerum amotarum - eadem repetemg, quae de filiafam. diximus bo
ideo si post diuortium easdem res contrectat
nam et cum dot nulla sit, eadem actio detur
agnoscendis liberis - denique idem Pius ita rescripsit: aditi a te iudi
idem rescripsit, vt filiam suam pater exhibeat
idem iudex aestimare debet, num habeat aliqu
idem in liberis quoque exhibendis a parentib
idem per contrarium quoque ait, si mulier
idem Iuliang scribit, si vxore denunti ante
inspiciendo ventre igitur si perstat in eadem postulatione / eligi
si mulier ventri nomi. et hoc edictum ex eadem causa proficiscitur
idem Iuliang lib. nono decimo digestor. sic ait
hares eius pro eadem actione pretium hereditatis
tutelis idem Titius aduers. alium tutorem dare potuit
in diuersas lites, in diuersis temporib. idem petat
idem Cassius ait, si pupillg curatorem poscerem
alius in eandem litem curator peti non potest
quod quidem et aduers. eundem accidet
non reuerso eo in eadem causa perseuerauisse
testamentar. tutela - propter inofficiosi / eund. a praetore confirm

mentar. tutela idem fiet, si intestatum decessisse patrem pupilli 27
priusquam quidquam gereret / eadem actione tenebitr. 19§2
idem Paulus respondit eum quoque, qui propter 32§1
commodissimum est eosdem tutores pupillæ dari 31
si certus fuit filium decessisse / idem erit dicendum 16§4
quæro an non eiusdem ciuitatis ciues / tutores 32
cæteros tutores, qui eodem testamento dati sunt 32§1
eum quoque de quo quæritur, in eadem causa habendum 32§2
idem dicimus si fuerit remotus, nam et hic idcircó 11§2
timis tutoribus. idem erit si filiæ adsignatus libertus sit 1§3
ar ergo et in patronis idem sit dicendum maximé 5§4
veluti frater eodem patre natus, fratris filius 7
ijdem tuerentur bona, ne dilapidarentur 1
si eodem gradu plures sunt, omnes tutelam nanciscuntr. 9
vtrosque esse tutores / quia eodem gradu sunt 8
idem dicemus si tutor testamento datus 6
rib. et curator. perseuerare in diem pubertatis in eadem cura respond. 25
vt idem in eo seruetur, cui directa libertas data 13
illum, qui ab eodem municipio, vel agro eiusdem / est 3
eis tantum permittitur, qui sunt eiusd. prouinc. 1§2
petant tutores et alia parte eiusdem libri ita respondit 2§5
inistr. tutorum. eum tutorem, qui; / eadem parte contentum esse deb. 59
idem dicend. est, et si per curatorem furiosi 61
negotium eodem more exercer. quo se viuo exerc. 58
posse eundem adolescentem / tutelæ experiri 46§5

idem

administrat. tutorum pupil. ætate probata eund. colonum / fecit procu
an / possit eundem fidejussorem ex stipul. conuen
quasi duo rei eiusdem debiti essent omnimodo
in alijs furibus eiusdem rei plurib. / non est de
pretium idem rationibus pupilli acceptó tulit
idem curatores iam viripotenti accepti 5 9 do
qui tamen ab eodem ædificio ita auferri possecti
post tutel. gest. emancip. in eodem officio perseu
defuncto tutore, hæres eandem tutelam admi
in diem iudicij accepti easdem vsuras præstare de
instituto, et exhæred. / eosdemque tutores vtrisque de
deinde postea idem cæpit malé conuersari 3 § 3
a tutoribus, et cratorib. pupillorum eadem dilige
nec enim ead. causa est eius, quod in eam rem impe
hæredib. quoque pupillorum electio ead. / compe
idem solent facere prætores; etiam circa eos tuto
quantum ex peculio seruari; / eidem tutori profic. de
seruus / si liber factus in eodem actu perseueret
quód fratris, et cohæred. impub. idem tutel. su
non idem seruatur, siquis vltró alienum neg. ge
vt eiusdem pecuniæ debitores excipere debeb.
sed eandem faciem patrimonij permansisse 5
idem et in curatore est, vt Iulianus scribit 2
idem est, et si pupilli nomine credidisset 4
idem circa priores debitores propter eund. casum

idemque dicemq in duobq magistratibq collegis 45
eundem quondam colonum Sempron. fecit procur. 46
idem erit, acsi per interpositam person. emisset 5§4
si filius tutoris/ idem erit atque si ipse emisset 5§6
accipientis, et edentis/ iudicium ideni tutor auctor 15
idem in eo plac. qui suo nomine mutuam pecun. accep. 5§1
eundem cum notata fide, et existimatione remoueri q
an suspect./ quid si patronus? adhuc idem erit dicend. 1§5
queri potest, si tutor fuer. pupilli, idem que sit cur. 3§6
idem erit querend. et si proponas aliquem desisse 3§7
ergó et in eo, qui/ confirmat. est, idem dici potest 3§8
in subinemorationibq./ vt idem ipsi aiunt impp. 13§10
idem custod. in his, qui prefecturam annone/ gerunt 4§1
eand. excus. competere etiam ei, qui ius anul. 44
legatum meruisse, et idem pupillo substitutus 36
idem in matris testamento dicendum est. 32
idem euenire potest, si duob. testamentis/ tutor datq 31§1
libertinos/ oportere dari, qui ex eodem loco sint 1§4
qui est in eiusdem potestate tria onera sustineat 5
neque non frater, si idem patrimonium habent 31§4
nisi in eadem prouincia pupil. patrimonium sit 21§2
à capta excus. debent./ idem Vlpianq scribit 12
in eodem loco cum reliquis priuatis esse creduntur 8
remissionem/ sed non eandem cum ijs, qui complecter. 8§2
si horum quid non fecerit, erit in eadem causa 13§1

procuratores tutorq. — idemque dicemq in duobq magistratibq collegis
oneuer — eundem quondam colonum Sempron. fecit procur.
imod — idem erit, acsi per interpositam person. emisset
eft de — si filius tutoris/ idem erit atque si ipse emisset
tulit — accipientis, et edentis/ iudicium ideni tutor auctor
ti Sed exacto tutoris — idem in eo plac. qui suo nomine mutuam pecun. accep.
rri positis tutoribus — eundem cum notata fide, et existimatione remoueri q
perfec — an suspect./ quid si patronus? adhuc idem erit dicend.
admi — queri potest, si tutor fuer. pupilli, idem que sit cur.
tare de — idem erit querend. et si proponas aliquem desisse
que de — ergó et in eo, qui/ confirmat. est, idem dici potest
3§ gationibq — in subinemorationibq./ vt idem ipsi aiunt impp.
diligē — idem custod. in his, qui prefecturam annone/ gerunt
m imp — eand. excus. competere etiam ei, qui ius anul.
compe — legatum meruisse, et idem pupillo substitutus
rof tuto — idem in matris testamento dicendum est.
rofic. — idem euenire potest, si duob. testamentis/ tutor datq
ueret — libertinos/ oportere dari, qui ex eodem loco sint
tel. fu — qui est in eiusdem potestate tria onera sustineat
neg. p — neque non frater, si idem patrimonium habent
Deb. — nisi in eadem prouincia pupil. patrimonium sit
le 5 — à capta excus. debent./ idem Vlpianq scribit
it 2 — in eodem loco cum reliquis priuatis esse creduntur
set — remissionem/ sed non eandem cum ijs, qui complecter.
casum — si horum quid non fecerit, erit in eadem causa

idem

Excusationibus Titio leg. dedit, / et eidem pupil. tutorem adscrips. 3
de philosopho autem eadem constitutio D. Pij ita di
idem iam manifesti fient non philosophantes 6§
si idem Titius pater, petente filio, / cur a prætore de
ab eo, quod petet, quod idem dedit, repelli debere 3
denuó eidem tutor, curator vé dari poterit 44§
quæro si idem Titius pater petente eodem filio eman
eundem que usque ad vicess. quint. ann. curatorem
si ideó: / quód eidem tutelam filiorum injunxit 3
habenti / tutor datur, sed alierum rer. non earund.
quia igitur ex eodem testamento iam gesta fuit tut
aduers. autem filios eor. qui eidem ordini communi
scribit autem et Ulpianus nobilissimus hæc eadem
in eadem castra, eademque conditione sunt 17
eiusdem curator decreto præsid. ac præt. constit.

ubi pupillus educari tutelæ, et ration. idem ad instructionem quoque pupillorum / decern.
curatorem eiusdem neque ipso iure liberor. vid
idem Iulianus scripsit plerosque quidem putare non
cibaria reputaturum: / idemque et si liberis homin
quia non idem in hac actione, quod in tutel. 4
si usque ad temp. fuerit datus idem erit dicend.
nen enim eadem est obligatio furti, ac tutel
ut quis dicat plures esse actiones eiusdem fact
hactenús verum est, si eadem tutela sit 9§
actionem propter eand. utilitatem differendam

læ, et ration.	idemque in hæredibꝰ magistratuum obseruand. 23
	cum tutel. admin. idem curator adolesc. fuer. datꝰ 13
rar. tutelæ act.	cæteris curatoribꝰ. ex eisdem causis / dandum 1§2
	idem in curatore quoque ventris proband. est 1§2
qui pro tutore	eand. fid. et diligent. præstat, quam tutor præstar. 4
	non enim eadem huius, quæ tutoris est / administr. 2
falso tutore	idemque iuris est, si ancillæ quis, tutoræ auctore, credid. 11§2
	idem Pomponiꝰ scrib: etiam si pro tutore 1§5
uss. et nomin.	ad ration. eand. vsurarum reuocandos esse constat 3
	easdem reputationes habebunt, quas tutor 5
	videtur / nominare, et qui per alium hocidem fecit 2
	eadem causa videtur adfirmatorum, qui scilicet 4§3
	idem puto obseruandum et in tutelæ actione 8§1
gistratib. conue.	quoniam eadem in magistrat. actio datur, quæ 9
ous eorum	idem prætor æstimare debeb. vtrum vendere potuis. 5§10
	et dicendum est si eandem sortem acceperit 7§6
	idemque et si iure hæreditario alij successerit 5§6
	eadem ratione si parens fundum vendidit 5§7
	idem videndum est, an et obligare ei rem possit 7§6
	sed si alienas hab. pupillꝰ, idem erit dicendum 5§1
	idemque erit dicendum, si fundꝰ petitus sit, qui 3§3
	non qui voluit; / idem etiam postea distrahend. putauit 1§3
	si eosdem tutores habeant, multo magis / impeditam 7
	decæteris puto ex sentent. orationis idem esse dicend. 8§1
	idem seruari oportet, si furiosi, vel prodigi 11

idem

Curatore furiosi — si hæredes dementis easdem res vindicent 7§1
posteaque hæred. dementis cum eod. neg. gest.

qui testam. facere — qui hæres institutus in eodem test. testis esse non p
in insulam deportati in eadem causa sunt 8§2
si adscripser. et non signau: adhuc idem dicemus
hæredit. ex his eodem modo ad unumquemq. per
pater, et plures, qui fuimus in eiusdem potestate
quoniam idem et tabul. testamenti adscripser.
idem quoque cum tabulas scripsisset, signauerit

liberis, et posthumis — ut propon. eadem die, qua test. factum est 25§1
quamuis dominus ademerit eodem test. libertatem
quód si in posthumo filio idem accider. ut na
idem credendum est Gallum existimasse de prone
hora diei sexta, eod. die / rure sit enixa. 25§1
idem est et si ita dixerit; ille illius filius ex hæres
si in hostium potestate: / et decesserit in eodem statu
miles fecit test. / habens filium in eiusd. potestate
eadem dicenda erunt de substituto, quoniam
cum mulitare desisset, patre, eodemque auo defun

injusto rupto — quód si in præsens conditio; / eundem exitum habet
D. Marcus decreuit idem in posthumo, quod in fi
quamuis nepos quóq. et neptis in ead. potestate sint
mente captus tabulas easdem incidit 20
nepos iste, patre in eadem causa decedente 6§
idem circá iniustum, et irritum test. erit dicend

uæ in test. dele. voluntat. eodem tempore dominq solemniter compleuit 4
cum/ admitti rursus eosdem iussisset, dixit 3
pluribq tabulis eodem exemplo scriptis 4
dib. instituend. in, eund. a domina collata instit. nihil/ hab. 48§2
vnde idem tractat, si duos ex vndecim, duos sine parte 17§1
idem que putat: et si expleto asse duos/ scripserit 17§2
si testator complures amicos eodem nomine hab. 62§1
idem que est, si ipse testator minus scribat 9§2
idem tractat, si testamentariq contra voluntat. 9§6
idem proband. erit, et in illo seruo, quem/ emerat 84§1
idem et in eo, qui propria sua data pecun. empt. est 84§2
idem eodem lib. scripsit: si primus ex semisse 15§1
idem ex altera parte dimid. si nauis ex Asia ven. hær. 33
id faciet,/ si pure, et sub condit. idem institu. 27§2
eodem libro Labeo ait, in viginti vnc. assem diuidend. 13§6
ex qua parte Seium institui, ex ead. Sempronig hær. esto 15
quando, si verbis tegantur, eand. signification. hab. 68
quæ rea fuerit eiusdem criminis postulata 48§2
eundem post mortem filij/ hæredem instituere potest 38
idem si accip. simul libertatem et hæreditatem 76
nisi eand. conditionem repetemq pure eum 73
Paulq. eadem ratio est in secundo asse, quæ in primo 18
apud eundem refertur; Titius ex parte tertia 13§7
deinde asse expleto; idem ex parte sexta instit. 13§7
vnus ex tertia,/ alter ex besse eiusdem fundi 9§13

idem

hæredib. instituend. si sub eadem conditione seruum commun. vterq. socius
si duos, plures vé ex eadem causa hæredes scripti
eadem ratio in dupondio / quæ in asse seruetur
si sub eadem condit. / eaque extitisset, idem iuris
idem seruand. in his, quib. per fideico. libertas data
hær. hunc eund. seruum hæred. cum libertate relig.
Titius hær. esto, immó Seig hær. esto: idem erit dicend.
sed illud quæri potest, an idem seruandum sit
dici imminution. eand. fieri, quam supra ostend.
eund. post mortem Sempronji ex parte hæred. in
id que et in legato eod. modo relicto senatg censu
idem iuris est; nam et ibi vtrumq. scriptum est
idem et in legatis, et in bonorum possessoribg.
cum capere potuerit hæres esto: idem et in legat
si te hær. instit. deinde eund. te sub condit. insti
sed si plures institution. ex eadem parte / factæ
vulgari, et pupil. non idem seruabitur alio substituto: nam illi
secundis autem tabul. ead. res Sempronio / da
cohæres impuberi filio datus, eidem qué substitu
si Attig non adierat, cæteros ex eisdem partibus
si pater filio impubere eosdem quos sibi / instit
quisquis mihi hæres erit, idem impub. filio hær.
sicut in eodem test. / vel codicillis confirmatis
quisquis mihi hæres erit, idem filio impub. hær.
si filig intrá pubertat. decessisset, filiam eidem sub

ari, et pupill. quos sibi necessarios, / eosdem etiam filio faciat 2§4
quamuis cætera, quæ in eodem test. relicta / confirm. 38§3
ex eisdem partib. substit. in quib. instituti sint 24
quisquis mihi ex suprá scriptis hær. erit, idem filio 31
quatenus filius in eadem valetudine perseuerat 43
idem est, et si post mortem legatarij seruus substitutus sit 19
idem que est si pater me hæred. scripserit ex parte 10§3
partes quoque eædem ad substitutos pertinent 8§1
eodem test. et leg. sit Stich. et libertatem accep. 48§1
an causa mutata sit subst. an eadem perman. 48§1
it. institution. idem est, Et si ita hæres institutus esset quis 8§7
separatim sub eadem conditione hæredem instit. 2§1
quemadmód. si exhæredato eod. filio, nep. / instit. 28
idem Iulianus scrib. eum, qui ita hær. instit. est 4§1
si plures institutiones ex ead. parte / fuerint 17
idem qué est, et si legatum ei sub condit. relictum 26
litari testam. sine causa postea / petijsse, vt eandem manumitteret 40§2
Sempr. commilitoni suo eund. Pamphil. relinquit 40§2
idem est, si adrrog. filium, nepos vé succes. in locum fil. 8
hær. institution. / in eodem statu mansisse plac. 36§3
licet non modicum sit, ex eod. priuilegio compet. 41
maluit, eodem testam. durante, decedere 9
postea cinctus manente eodem defunctus est 25
non tamen sufficiens quartæ eorund. legatorum 18§2
cum adhuc / valeret, rursus eodem iure posset testari 38§1

idem

militari testam. nec tamen circá militem eadem adhib. distinctio 3
si eodem test. miles eund. hær. scrips. deinde ex hæred
contribuebantur omnia / nunc quoque idem fiat
perinde habend. est, ac si eidem seruo libertas
idem si paterfamil. miles de castrensib. rebus dunta
idem respondit, ex test. eius, qui iure militari testat
in milit. test: / idem que si turpis esset conditio
eidem que a primo, et a secundo hærede / reliq
idem est, et si de testamento mutando cogitauit
idem que erit dicend. si nato filio, viuo se, maluit
adquir. hæreditate. idem que est, et si alien. rem, vt hæreditar. possediss.
idem respond. si iussu aui nepos patris / hæredit. adis
idem iuris erit si non iusto test. scriptus hæres
idem que erit, et si non accepit, sed promissa sit ei
idem ergó dicemus (vt ait Pomponius) si quasi liber
ex eijsdem causis, nec pro hær. ger. quicquam ag.
Iulianus autem, et si non abstinuit, idem existim.
in eo ventre idem accipias, qui legitimum / paritu
hær. instit, idem que legitimus, si quasi instit. repu
postea eund. hær. in alio test. inutiliter facto instit.
idem est etiam si legitima hæreditas filijs obuenit
eiusdem hæredit. partem / acquirere non potest 4
quod eisdem hæreditatis sit, acquir. non potest
Sempronio cauerunt summam / vsuris eisdem
si substitutum haberet idem seruus itá: si ille

iur. hæreditate — qui ex pluribus partib. in eiusd. hæredit. institutus sit 2
si hæredit. filio delata sit / matris, idem erit proband. 6 § 2
Pompon. scrib. idem et Marcellus prob. et Iulianus 26
idem dico, et si filius fam. vel servus iussu / adierint 35
eadem que ratio fac. ut emancipato / subuen. deb. 84
semel adeundum; in eiusdem persona locum hab. 80 § 3
idem puto etiam si alijs mixtis hæredib. / instit. sim 80 § 1
idem iuris est in bon. posses. ut prius scriptus repellat 70
eadem conditio defenenda est hæredi eius, quæ ipsi 56
ego puto: / Proculus idem, eo que iure utimur 62
qui duob. testam. eiusdem testatoris hær. scrib. 51
qui patri hæres extitit, si idem filio impub. substit. 59
idem que, et si quasi instituto præcepit, / et substitutus 25 § 11
abstinere se / quia et patri eius idem tribueretur 7 § 1
eadem dicenda sunt de parte, quam ille cap. non pot. 82
idem qué et per bonor. possession. edictalem 30 § 1
etiam si idem sit, ad quem utroq. modo pertineat 70
nam cum se filius abstinet, idem debebit consequi 20 § 1
non debet ex eadem hæredit. quicquam consequi 40
n. quemad. aper. — eisdem, quib. interuenientib. apert. sunt, obsign. 7
idem est, si supressæ, vel ocultæ sint / tabulæ 10 § 2
omissa causa = ego test. caus. omis. bon. pos. eiusd. filij nomine petiero 21
si propon. idem instit. et substit. et prætermiser. institution. 1 § 5
si eisd. et ex test. legata, et fideico. ab intest. relicta 6 § 2
si ab instituto, et substit. ead. res mihi legata sit 11

idem

siquis omissa causa non probé legatorum action. postul: idem, si vtrique leg
si eadem res diuers. person. ab instituto, et subst. relic
idem iuris erit, et si filio hær. data sit, et substituta
ad Syllanianum - nec quæstio de his / qui sub eodem tecto fuerunt 1§
eos, qui sub eod. tecto fuer. omnimodó punit 1§
eos vero, qui non sub eod. tecto, sed in ead. regione 1§
quæ in eodem conclaui cum domina sua fuerunt
qui in eod. conclaui fuit, et ei, qui timuit mori
idemque erit dicend. si in statu libero / vt interim hær
eod. autem tecto; qualiter accipiatur, videamq
hi puniantur, quasi sub eod. tecto fuerint 1§
intra / eosdem hortos, vel totam villam / fuer. 1§
quod si sub eodem tecto non fuit, ex stipulatu actio
non in ead. causa erunt; ætas enim excusation. me
numerandq / inter eos, qui sub eodem tecto non su
idem Scæuola ait constantiq defendendum 1§
eadem seruantur, et de his, quæ ad causam substitu
Etiam si sub eod. tecto fuer. tamen parcendum illis
in soceri seruis idem, quod in mariti, recté dixit
parricid. / semper accusare permittitr. eod. S. Consu
non in omnes seru. qui sub eod. tecto loco vé fuer
nec obsit eis, quod ab eisdem / fideico. consecutq
his parci / qui tantum sub eod. tecto fuissent
Vtrum intra eosdem parietes, vel vltrá / fuerunt
intra eandem diætam, vel cubiculum, vel domum

yllanianum magis est, ne muniatur ob id, quod sub eod. tecto fuit 15§
idem que erit de his, qui ius anulorum petierant 11
inoffic. test. queri idem, et morr. vindic. defuncti non prohib. 18
e codicillorum idem est si aliquo modo ius test. fac. desierit hab. 7
tamen test. quod ante fecerat in eodem statu est 8§3
idem etiam potest circa nomina expressa tractari 14§4
atis primo eiusdem Legatarij fideicommiserat, vt Titium 114§3
vt eandem pecuniam alicui restituat 96§4
eandem pecuniam adimendi potestatem habeat 96§4
Titius que mihi sub eadem conditione | Legauer. 100.
post multos annos eadem voluntate manente 96
decesserit, et eundem Seio Legauerit 81§6
Legauerit, et a se substituto eundem eidem Titio 81§7
idem eodem loco, et in substituto scripsit 195§1
eundem a te hærede Sempronius mihi Lega. 108§5
eadem sub conditione alij legata fuerit? 82
eadem transferre licebit ad eum | qui 46 promiss. 46
idem seruus sub condit. ab impubere Lega. 81§10
eundem Stichum Titio do, lego: 81§2
idem erit, vel si seruus sit pignori 44§7
seruus manumissus eundem Stichum optare 99
sub eadem conditio eandem rem Legauerit 100
mihi quoque eundem Stichum legatum 101
nihilominq eundem vindicare possum 101
idem post mortem Titij liber esse iussus fuerit 68§4

Legatis primo quod si idem pure Legata sit 68§3
nec bis eadem res prestari potest 108§4
ita enim eadem causa constitueretur 109§1
aliam eodem loco testator edificauit 65§2
idem iuris erit, etsi pecuniam a me Legauer. 108§1
ijdem principes rescripserunt filijs restitu 114§12
si ea domus destructa, aliam eodem [illegible] aliqua
si sine culpa heredis: idem dici potest 47§2
idem, et si extraneo fuerit Legatus 67
et rogauero eadem creditori prestare 49§4
si duobus eadem res Legata sit 67§1
idem iuris est, et si testamento liber esse 68§1
idem fideiussor Titio leget 49§7
et eidem a secundo ducenta Legaver. 113§2
idem est, atque si duob. testamentis Legatum es-
esset eodem testamento Legatum 53§2
id heres meus ijsdem diebus dato 32
carina eadem manente recte vindica 24§4
si pluribus eadem res Legata 33
si eadem res sepius Legetur 34§1
sepius Legetur in eodem testamento 34§
decorum testamentis mihi eadem res Legata 34
sed quantitas eadem in eodem testamento 34
idem que et in fideicommisso constituit 34
quod eadem res sepius prestari non potest 34§3

eadem summa volente testatore multiplicari pot. 34§3
idem erit dicendum, id est. sæpius deberi 34§6
si duobus testamentis mihi eadem res 38§8
quidam vernæ, ijdem et textores essent, 36
pupillari testamento alij eandem legauerit 34§10
idem erit, et si quinquaginta legare 15
aliqua substitu: eundem gregem videri 22
rem emisset, et eandem mihi legasset 39§2
idem subiungit, si pretium mihi er. solutum 39§2
idem Iulianus scribit, si fundum mihi legauit, 39§3
duos fundos eiusdem nominis habēs. 39§6
nisi idem, et patri hæres fuerit 94
eidem codicillis legatum dederit 91§5
et eidem seruo aliquid legauerit 91§6
qui aliquid eiusdem generis consequitur 94§3
non concursuros in eundem seruum 84§2
et eidem codicillis idem Stichus 86§1
idem Stichus ab omnibus hæredibus 86§1
si idem seruus et legatus, et liber esse 44§7
iudicis eædem partes esse debent 69§4
idem et in tegulis, et in tignis Sena. censuit, 41§9
Stichum legauerat, et eidem Sticho decem 91§2
et eidem seruo aliquid legatur 91§4
Stichum legauerit, et eundem alienauerit 91§5
Marcellus: idem erit, et si partem redemero 82§3

idem habet

Legatis primo Gaium, et Lucium eiusdem pecuniæ reos, 82§ati.
eidem eadem centum legasset 84§6
deinde ab hærede suo eundem fundum 84§
idem erit et si alter partem solvisset 85L
si mihi, et tibi eadem res legata fuerit,
eiusdem stichi partem Seius tibi Legata
eadem ratione hoc quoque legatum, vtile est 84§L
et eidem duas quantitates adscripserit 14
idem hoc subiecit; semel præstari 14§L

Legatis secundo sed si hæres eandem condition. legato inferat 11
videamus an idem fieri possit 50
cum omnibus rebus, quæ in eodem fundo erunt
qui duos reos eiusdem pecuniæ habet 13
eadem illa exheredata, filio hærede instituto 34
si idem servus et legatus, et liber esse iussus 14
et libertum eidem filio, qui præsens erat 77
eodem testamento petijt ab hæredibus suis
idem Pamphilus post diem legati sui cedentis
collibertum patris eund. que filium excludere
placuit eidem sæpe legatum corpus 66
si non idem sub eadem condit. relinquitur
peti ex eodem testamento non possunt.
si Titio, et mihi eadem res legata fuerit 55
idem ait, si neminem eligat, omnes ad petitionem
partem extero eiusdem fundi legauerit 6

atis secundo omnibꝰ eadem decem præstare cogendus est 17§1
idem est, et si ponas vsumfructum legatum 17
atque etiam eandem hanc partem suā factā. 66§2
qui eam partem vindicant, vtrum eodem modo 28
ab altero hærede idem solui non poterit 66§3
manumissis legari eodem testame. potest 37
tabulæ/ eiusdem patris famil. proferuntur 47
et hoc repellatur; non idem dicendum est 5§1
idem que dicimus peculio legato 6
tutorem eidem adscripsit, eiusque fideicommissit 69§2
hæres meus ei dare: idem erit dicendum 51
tres ex familia essent/ eod. vel dispari gradu 67§2
idem in curatore impuberis, vel minoris annis 69§2
idem dicemꝰ, si cum ex asse scripsisset hæred. 69
meminem eiusdem rei legatæ sibi partem 4
duo eiusdem nominis amici testatoris veniant 8§3
pars eadem ex vtraque testamento mihi debeatr. 66
vel puré vel sub condit. eadem res legata est 59
non idem respondetur; cum duobꝰ testamentis 66
eandem pro parte ita hæredem instituit 77§7
eadem que prædia filio exhæredato dari vol 77§7
idem est et si duobꝰ seruis meis eadem res 59
substitutionem/ cum eosdem substitueret, expressit 64
ex eodem testamen. neque legata, neq. fideicommissa 76§4
eadem sunt, lecticarijs, aut pediseq. legatis 65

idem

Legatis secundo- idem que est et si moriente Titio liber. 65§

vtrum cōfestim, an ab sub eadem conditione ~~[illegible]~~

corpora maternæ hæreditatis, quæ in eadem causa

ex eisdem igitur facultatibus præcepta pecunia

post mortem, filij eius, ijdem que hæredes diui 34

de domo sua in eodem prætorio transtulit 34§

quæcumq. primis tabulis dedi, eadem omnia

eandem summam reipublicæ daret; quæsitum est

emptori, eidem qué cohæredi persolueretur 89§

si inter duos dubitetur de eodem legato 8§3

compensatio fiat vsque ad eandem summam

filium eund. que hæredem onerare voluisse

non autem idem ius seruari debet ex testam

alia multa, et huic eidem marito legauit

si duobus seruis meis eadem res legata est 40

partem dimidiam lego; eundem fundum alij lego:

in eodem testame. duas possessiones, quas retinuerat

eidem Gaio Seio prælegauit, et ab eo petijt 87§4

respondi: id, quod ex eadem causa exactum 88

ex eadem causa exactum, in eandem caus. redijsse

ita tamen vt ~~omnes~~ onus eiusdem hæreditatis

eorundem prædiorum suis quoque libertis fructum

quæro an Pamphilus eodem testame manumissus

si eadem filia hæres non esset, substituit ei 85

si hæres non esset, substituit ei easdem ancillas 8

tis secundo an fideicommissum petere ab eodem patrono possent 83
melius autem dici in eund. casum substitutos videri 83
idem que seruus ei hæres substituatur 83
tamen sub eadem conditione substitui videtur 83
dum moratur præstare libertatem, eidem restitui oportere 84
quamuis eundem diuersis partib. locauerat 86§1
quid ergo si non sint eiusdem gradus 69§3
cum iure nouationis quam legatarius, idem que testator 76§3
idem seruandum erit, et si proprios creditores 72
binæ tabulæ testamento eodem tempore 47
iure successionis ad duos eiusdem gradus 77§29
non idem placuit de cæteris seruitutibus 66§6
eandem tacitam inducit pensationem 67§3
eadem que ratio stipulationis est, hominis 66§3
eiusdem rei ~~dominium~~ relictæ, dixi dominium non quærere 66§5
non sæpius eandem rem eidem legare 66§5
hæres autem eius eidem sub eadem condit. 66
eodem Titio hærede scripto, petijt, vt moriens 77§31
idem id, quod domino eius pure debetur 82§2
atis tertio an eadem ex causa legati, vel fideicommissi 19§2
cæterisque vniuersis speciebus, quæ in eisdem fundis 92
in Kalendarium in eadem regione versam- 91
idem lib. secundo negat, arbores nondum concissas 55§2
sed si à patrono sit relictum, idem erit dicend. 1§10
quæ easdem res dici possedit, et decedens 38§4

Legatis tertio idem nullos mulos, sed duas mulas reliquerat 62
si idem lecticarius sit, et cocus; accedet legato 99§
quæ easdem res diú possedit, et decedens 93
eadem epistolam talem emissit: argentum 78§1
idem quærit; an cum emptiones prædiorum 10
emptiones prædiorum in eisdem lateralib. condid
item in eadem scriptura adiectum in hunc modu
idem testator liberto militiam his verbis 102
ad dies legatorum easdem repetendas referri 6
eadem in omnibꝰ rebus, quas suas quis legauerit
seruos ex eisdem fundis alijs datos 78§1
cum duobus separatim eadem res legatur 87
idem testator, qui libertis fideico~~mmissum~~ relin
idem: et siquis cum suæ ætatis fuerit factꝰ; legauerit
aut in quo alio corio; idem erit dicendum 52
quæ de redditu prædiorum in eadem causa mansor
eidem fideicommis. cedere debeant 64
legato cedere; hoc idem et in tabulis est 76
idem quæsijt an partes venditæ ad rempu 3
bibliot~~hecas~~ non contineri Sabinꝰ scrib: idem et
quod in bibliotheca tractauimꝰ: idem Pomponiꝰ
vendiderunt / con libertis suis ex eod. corpore 38
dotem dedit, et post diuortium eandem recepit
eius que fideicommissit, vt eadem mancipia filijs su
post mortem suam hæreditatem eidem alumnæ

fratris filio restitueret eandem hereditatem 41§12
eidem tamen Kalendario destinata fuerit 64
idem quæsijt: an si pater accepto facere 41§11
vt partem dimidiam fundi eidem sorori restitueret 39§2
mortuus est eodem testamento relicto 41§7
idem quæsijt, si ab eodem patruo fideicommiss. 40
præsertim cum hæc eidem substituta esset 41§12
eidem filio vivus omn. rer. suar. administra. omnium rerum suarum 34§1
quæ postea reuersus in eisdem lateralibg condidit 102
centum eidem Callinico legauerat 27
idem quæsijt in filio, vel in qualib. alia persona juris esset 29
idem Alfenus Varus Seruio placuisse scribit 29§2
quæsitum est cum in eodem confinio prædiorum 35§1
Capadociæ, sub cura tantum eiusdem villici 35§1
idem quæsijt, an et commoda, et principales 35
liberalitates, quas libertus ex eodem tribu 35
eius quæ fideicommissit, hæc eadem restituere 34§2
ei quæ eorumdem pignora tradi volo 34
ab ea petierat; vt eundem cum moreretur 37
sulphurata eandem habebunt difinitionem 55§8
eand. emptionem cum nummis meis comparasse 41
idem postea petijt ab heredib. suis, vt regionem 41§2
respondi vnum par legatum esse idem Trebatig; 30
idem pater decedens epistolam fideicommiss. 37§3
idem quærit, an de reliqua dimidia parte 37§4

62 patis tertio

idem

Legatis tertio idem que iuris est, et si cum potuisses emere 30
si res mihi per fideicommis. relicta, eadem tibi
filij naturales eidem Damæ / præstandi 41§2
filiæ eiusdem Iuuentianæ, cum in familia, 2
idem quæsijt cum filius prædia hæreditaria
eidem que Mauro quædam Legauerat 27
semél deberi volo: eodem testame. vel codicill
codicillis sciens sæpé eidem Legauerit 22
etiam si ijdem hæredes vtroque testame. institu
eidem tamen rationi destinatæ fuerint 64
non idem ~~est~~ ex contrario; cum lecticarius cocus
et indulgentia imperatoris restitutq eiusdem codi
si modó in eadem voluntate durauit 1§
annuis Legatis idem in seruo inspiciend. est, ex persona domino
idem quæsijt, an ab hæredib. Mævij Legatarij
ex vsuris eiusdem certamina, sub nomine ipsi
si cohærede tibi dato, idem scripsero 7. vers.
sicut meis negotijs interueniebat, eodem mod
et quotiescumq. capite minutus fuerit eund. vsu
vsufructu Legato si Titio fundus, et eiusdem fundi vsusfructq
compensare in aliam speciem Legati ex eodem tes
idem est in legato; quia et constitutq vsusfructq
idem eueniet si proprietas deducto vsufr. sub con
et eidem fundo indictiosæ temporariæ, indictæ
certar. rer. vsusfr. Legatq erit, non idem obseruabit

fructus legato

eiusd. fundi proprietatem nepotib. suis legauit 36
idem que ex contrario, si duo sint fructuarij 26§1
non idem seruabitur nominibꝫ abhærede factis 24
idem quæsijt, defunctis quibusdam ex libertis 34
vel Seio eiusd. fundi vsumfruct. hæres dato 19
agere debet, vt idem seruetur, quod futurum esset 29
idem fieri, et si per mulierem morasfieret 30
si alij fundum, alij vsumfr. eiusdem fundi 19
idem est et si seruus se locauerit 2
idem quæsijt, cum in salinis, quarum vsus fructꝫ 32§3
cum filius in eod. furore in die mortis sua perseueraret 32§6
idem quæsijt: cum eodem testamento ita cauerit 32§4
idem quæsijt, si aliquo casu legatarijs auferri 36§1
eiusque fideicommisit, vt eiusdem fundi partem 32§5
et eundem fund. sine via Titio legasset 3
idem debebit cauere, aduers. mulierem defensum iri 1§9
scripsit, voluisse patrem eand. quantitatem in dotem 14
eum, cuius notio est æstimaturum in eadem quantitate 14
idem Iuliano quærit, si mulieri dos sit relegata 1§13
tunc ijsdem diebus filio solui dotem responsum est 7§3
quæro an eand. summam dotis nomine cohæredes 14
idem Iuliano quærit, si dotem marito relegauerit 1§11
idem quærit, si dos alij legata esset eam que rogatꝫ 1§12
fundꝫ legatꝫ sit; idem que Mœcio, quod Mœcio Salvidia 10
idem est et si pignori aliquos ex his seruis hæres dederit 6

tutelæ legata

prælegata

ne legata

Optione legata idem quæsit, ante nuptias eorundem mancipior. optionem / Mævio dedi, is eundem servum optavit in eodem casu quæritum est, si optione servor. dat omnes hæredes, si eis electio data sit, eund. dare deb deinde tu eundem optaveris, utriusque nostrum

fundo instructo sed ipse Pomponig eod. lib. respons. ait, patrem in eadem villa agentes voluisse testatorem idem de his, quæ sunt circa columnas Celsus scrib si ex eodem fundo fuerit, magis placet ad legatarium puto contineri / idem et in palis erit dicendum eodem instrumento in plurimis agris utatur idem respondit prædijs instructis legatis eadem ratio est in arvis, quæ in insulis maritimis idem resp. de frumento repositio ad mancipior. exhib idem resp. domo instructa legata, mensas eboreas idem respondit domo ita, ut instructa est / legatorum quæ sint in eadem causa instrumento contineri reliqui colonorum eiusdem possessionis ad eumq an eadem omnia legato cederent, quoniam quædam e cum instrumento, et his, quæ in eodem erunt, cum mori idem Papin. lib. 7. respons. ait, instructis hort fundi colendi gratia, in eodem fundo fuerunt et his, quæ in eodem erunt, cum moriar idem consultus de meta molendaria respond. idem Celsus eodem lib. ait, etiam suppellectile

idem iuris est, cum ex quanis / libertas non competit 3§2
idem respond. instructis hortis legatis etiam vina 12§39
vrcei quoq. quibus aqua / in idem genus redigentur 18§3
idem Papin. lib. 7. resp. ait instructis hortis 12§47
idem quæsijt in actore legato, an vxore filia 20§4
idem quæsijt cum testator facto testam. in prouinciam 20§5
et post biennium eodem loco constituta noua 7
horreum, quod eidem legatum erat, a testatore venierit 7
idem respondit, domo per fideicommiss. relicta 12§40
idem respondit teriacam, et cetera medicamenta 12§41
idem puto dicendum, quod de herede dicitur 7
peculium legauerat, eund. que postea manumiserat 19§1
peculio legato cederet, legatis negat, idem Nerua 6§4
item quæsitum est, an ex eisdem verbis reliqua 23§3
si in altera persona hoc eum sensisse / idem dicas 8§8
sed si in ostij vrbi iunctis sit idem erit dicendum 4§5
idem Sabino libris ad Vitellium scrib. quæ harum 3
ijdem et thus, et ceras contineri negauerunt 3§9
vt idem iuris sit, si tota argentea, vel aurea sint 3§3
de crystalinis / et de his idem dicend. est 3§4
idem seruabitur instructo prædio legato 9
eand. que summam penes te esse volo, cuius 9
idem quæsijt, an heres quoquè Seia in annos vig. 15
vestiaria à liberis suis, eisd. que heredib. prestari 4§1
an si sine patroni liberis ijdem liberti agant 4§1

idem

alimentis Legatis post mortem Iusti eadem vobis præstari voluerit
testamento eandem vxorem, et nepotem ex filio 1
eand. summam vetuit dare Gaio Seio 13
in eadem causa erunt gestandi, vel in tuo vuas 14
nam si eodem modo, quo apud testatorem fuerunt
quoad vixit annis quatuor decim interpellata de ijs
eidem cibariorum nomine Legauit quinos aureos
deinde quid cæteris eiusdem ordinis reliquerit
cui tamen liberto eodem testam. patronus
qui deinde interpositis nominibus eidem Sticho
idem quæsijt, an eorum, quæ codicillis per fideic
idem quæsijt, an alterum tantum a substitutione

Auro Legato ornamenta (eidem vxori (vti adsolet) Legauit
idem est cum alteri mundus muliebris, alteri
idem, vrbanis seruis tibi Legatis, si mihi dispe
in in ea pecunia, eadem æstimatio fuerit 1
idem et siquis ita Legauerit, seruos meos 7
quæ ad eandem similitudin. redigi possunt 32
idem Celsus lib. 19. digestor. comment. 7. scribit
de alio idem resp. cum quædam ornamentum
pars sunt vestimentorum idem Pompon. lib.
idem Iauolenus scrib. quia verisimile est 8
eidem annulos, et vestem reddi ab hæredib. pet
et posteá elenchos eiusdem detraxisset 32
eadem dicenda erunt, et si viuat quidem mulier

legato idem testator fideicommissit uxoris ut quidquid 18§1
idem quaesijt, an ex eadem clausula vestis 13
vestis, quam ancillis, vel lecticarijs eiusdem uxoris 13
in margaritis quoque, et auro idem est 19§15
idem et in gemmis anulis inclusis 19§16
idem Celsus lib. 19. quaestion. si certum pondo 19§3
uratione legata idem Celsus ait, nullam debitation. habere, quin hared. 2§1
et decedens eiusd. pupillis legauit in haec verba 28
idem Iulianus eod. lib. scripsit si filius fam. debitor fuer. 5§2
idem Iuliang scripsit si pro filio pater fidejuss. 5§4
ut et Iuliang eodem lib. scrib. et Marcellus notat 3§5
idem est si in diem debitor fuit, vel sub conditione 14
eius sortis usuras eidem Titio ab heredib. meis 28§5
idem quaesijt an si hanc pecuniam ut debitam 28§14
idem qué est, et si pupillg non exegerit 7§6
ac si idem debitor creditori legauerit, intelligend. erit 13
idem Gaius Seius intrá legitimam aetatem constitutg 20§2
idem Iuliang scripsit lib. 33. nihilominú esse liberand. decem 7§2
idem quaesit, si in tutoris persona inutile esset 28§11
idem quaesit si tutor amplecteret fideicommissum 28§12
vinus Erotem manumisit, in eodem actu habuit 12
idem repetijt, et ait item testam. anté factos 31
endis legatis conditione adiecta iterum eidem legauit 9
idem dicendum est, et fideicommissa hereditate 3§2
fundus puré, eidem que sub conditi. fundus 3§8

adimendis legatis quare si in eodem testam. in quo centum adscripserit
si non dederit, eadem decem Sempr. dato
quamuis soleant esse duo eiusd. rei debitores
quod si eandem summam mutata voluntate
idem est et si in codicillis id fuerit factum
Titio centum testamento legasset, et eidem codicillis
idem uxori plura legata, et seruas
idem post factum testam. pecuniam a debitore
postea ex eadem infirmitate periisse
easdem res transtulerit, Sempronio debetur
ingratus postea eadem scriptura a testatore
eadem die codicillos ad heredes suos ita
deinde eandem rem tibi fideicomisero
bonorum suorum eodem testam. diuisionem fecit
aliam diuision. fecit bonorum inter easdem
Ex causa fideicommissi eadem prædia vindicet
eidem liberto postea per epistolam alias
easdem viginti auri libras transtulit
sub eadem conditione transferri videtur
ex eisdem causis etiam adempto ineficax habe-
ut ex ea summa eidem Sempronio quandiu vix
libertam eandem que collactaneam ex parte
rebus dubijs utique idem erit ex euentu dicendum
idem est si dos uxori prælegata sit
Ex pluribg seruis eiusdem nominis vni

si duob. hominibus eiusd. nominis fuerit legatum 10
idem que est euidenter, cum propositis specialiter 13§2
quod nationi leget, idem est atque si cognatis 19§1
eodem modo improbasse videtur, quo improbatæ 1
infaustas voces aduers. eum / idem erit dicendum 9§1
idem erit, siquis viui ignorantis bona 2§3
de præceptionibus eidem datis voluntatis erit quæst. 12
eandem Semproniam non damnatam duxit 13
quamuis plura in eand. personam deuenerint 22
nisi a principe conseruata / idem Sab. lib. ad. V. S. 22
non idem sequendum est, si secundas tabulas 5§14
idem iuris esse, et si seruo similiter legetur 42
duobꝰ eadem res, si hæredi centum dedissent 54§1
patroni liberis, eorundem mortuum expectabit 72§1
et in legato idem iuris esse dicunt 14
viueret Titius, et capere non potest, idem dicend. 96
non idem probatur si certus dies, incertus vé 72§2
idem, si peruenerit, siue legatus est 73
similitudo à secundo eidem Titio legatum est 19§3
idem Cinna scribit, adiecto eo, quod non 40§1
cum eodem res alteri puré alteri sub condit. 26§1
et eiusdem fideicommissum sit vt Titio restituat 22
sed si ei coniuncta sit, cuius nuptijs / idem dicemꝰ. 10
non defici conditione; idem est apud Sab. script. 6§1
in hæreditatibꝰ quoq. idem remedium admissum est 7

Condit. et demonst. ac si iuncta subiecta scriptura idem legatum
si non conditio personæ cohæreat, sub ead. condit.
veluti quod sub eadem condit. relictum est
et eo amplius eisdem libertis meis dari
dissimilis est causa, cum dubitg eadem res
quandiu Titius vivit, et in eodem statu erit
non idem erit dicendum si ea pœna
fideicommiss. quod sub eisdem conditionibus
sub eadem condit. et contubernalis eius liber
fiscus iisdem conditionibus parere debet
et an de legato idem accipiamus? 81
eidem mulieri Titius restituere rogatg est
eandem et ut viduam, et ut nuptam admitti
eidem filiæ prædium, si Aelio Philipo nupsisset
quod si non nupsisset, idem prædium Philipp
idem servus, si ea nupsisset liber esse iussus
in monument. consumeretur, idem ego, et Prou
ad leg. Falcidiam idem que provocatione interposita testamento
idem resp. fructus ex propria re hæredis, quæ
eadem patri; quædam prædia prælegauit
idem que erit, et si ab initio ita legatum dat
idem que est, si iurisiurandi conditio remissa fi
idem dicitur et si principali testamento, quæ
nec aliud in his, qui sub eodem tecto fuerant
quod idem patri hæres extiterit 1158

g. falcidiam idem que placuit in filio, qui fuit in patris potestate 13
sed cum is, qui legatum præstaturo est ab eodem 22
eidem matri datum ratione falcidiæ minuitur 15§7
ex asse eundem maritum hæred. reliquit 9§
quod hæredem annis; idem que tutor rogauerat 15§3
ex decem non teneatur, exemplo eorund. falcidiæ 21§1
idem que erit, et si ab initio ita legatum datum sit 1§8
prætorias stipulationes eiusd. interpretationis esse 32§2
idem que erit dicendum, et si mortis causa accepto 82
ducenta legauit, et tibi similiter sub ead. condit. 88§1
eadem dicenda sunt, et si pater duos impuberes 87§6
licet enim eand. quantitatem acceperimus 88§3
in eadem causa esse admittend. sciendum est 91
cum habeat substitutor eadem condit. præscripta 27
idem respond. partus ancillarum ante diem 24§1
hoc idem fore in ea parte, quæ lege falcidia 30§2
quid ergo si idem seruus defuncto, et alij 56§2
quid ad eum ex eadem hæreditate per filium peruenit 25
eosdem inuicem substituerit, deinde iure substit. 87§6
e contrario autem eædem actiones nihil bonis 32
si quibusdam seruis eodem testam. sub condit. 73§3
si ipse sub eadem conditione promisisset 32
lus q. rer l. fale. arbiter dari solet ad ineund. quantitatem 1§6
non eandem causam esse decem aureorum 3§1
forte quod eiusdem nominis sint 4§1

idem

sicut plusq. per l. falc. de tutela quoque actione idem scribit ad Trebellianum

hoc idem dici potest, et in his testamentis, in

idem Iuliano ait, si duo fuerint a patre

cum filio eius impubere, et ijdem substituti

si legitimus heres fuerit is, idem dicitur

idem est et si ipsi filio pater rogatus sit restitu

priusquam a coherede eiusdem Pamphili adire

eisdem emancipatis a patre suo

reliquis autem recentis eadem distributio

quisquis mihi heres erit, idem filio meo

caeterum existimo idem in herede eius

hoc amplius eidem alumno meo hominem

pendente condit. dum erit idem probare

et rog. Titium heredit. eidem restituere

non debet eidem quandoque quarta reddi

postulante Stichо, qui eodem testam. liberta

Fabum, et Heraclidam ex eadem mare

invicem eos, qui ex eadem matre erant

eiusdemque uxoris fideico. ut partem here

sed si sua sponte adierit ex eodem S. Co

idem erit, et si iussu meo tradantur

nec ei nocebit exceptio, cum eadem pro

debitor libertatis, et heredit. idem esse

eisdem fundos per praeceptionem dedit

solidos eosdem fundos obtineret

Trebellianum eorundem filiorum fideicommissit, vt qui eor. vita 78§4
dominus rogatus eidem seruo restitu. haredit. 25§1
idem iuris est, et si quis ita haredi fideicommisit 63§6
idem Iulianus scrib. si is, qui quadring. 1§21
iussisset adire hereditatem ab alio eidem seruo relict. 27§1
ipse quoque restituendo ex eodem S. Consulto 1§8
intelligitur easdem partes in fideicommissis facere 23
neque interierit eidem vtrumq. hereditatem 27§10
sed si eidem legatum esset, sub hac conditione 27§15
restit. / cum ipsa moreretur eidem Sub. Mauio 27§16
hoc idem etsi patrimonium fuerit rogatum 16
idem que erit, et in collegium erit dicendum 6§4
existimo idem in herede eius constituendum 44
idem Mecianus quærit, an is, qui duobus 16§9
matrem, et auunculum eosdem que creditores 80
fideicommisit, vt Stichu eandem rederet 16§16
Claudius, et alias de eodem facto consultus 78§9
cum conliberto eidem deducere debebit 78§13
quib. restitui sub ijsdem conditionibus 6§1
et si postea ratum habuit idem erit dicendum 30
idem dicendum est, et si citra consilium donandi 67§3
de cæteris quoque idem erit accipiendum 17§3
et in libertino eodem conliberto hoc scrib. 17§4
Stichum eiusdem Sei seruum filium autem 78§2
idem quæsit, an si aliquas controuersias 78§2

idem

ad Trebellianum et eodem testam. ita cauit: fidei autem hæredum
idem in cæteris quoque conditionibus Iulian
Marcellus: hoc idem necessario faciendum est 2
siue possidet creditor / idem que hæres rem 5
nec substitutio secund. tabul. eidem daretur 55
dodrantem / eidem Sticho restituere deb. 78
idem quæsijt, eandem vxorem marito 78
idem probatur, et si non deductis legatis 52
eisdem hæreditatem restituere, de tracto pretio 2
ijdem tamen existimabant, si ex asse hæres
quando dies legati cedat = idem et si ex die sit vsusfructus relictus
non in eiusdem personam emolumentum legati
ijsdem autem diebus, id est, ijsdem pensionibus
ei que fideicommis. dedit, et eodem testam.
si annui legentur tot aurei, idem erit dicendum
vtrobique tamen eadem conditio est 22
idem si ita fuerit scriptum: si Titius hæredit. me
ijsdem intelligitur legatum relictum, coniectur
idem que, item impossibili conditione, quia
vt legator. nomine = idem quæsijt, testatricem apud maritum suum
ijsdem diebus. etiam ex stipulatu debentur 8
vt fidei-hæredis ab eodem testatore commissum
perinde salua esse vult / eidem Aristoni placuit
patrem eundemque con libertum ex asse scripsit
idem que in fideico. quoque probandum est

ator. nomine — huic stipul. easdem causas, et conditiones 1 § 14
eandem ex stipulatu quoque agenti opponendam 1 § 14
easdem causas, et condit. inesse sciendum est 1 § 14
quemadmod. solet caueri, si eadem res 3
ijsdem personis satisdationem subituris 3
si duo eiusdem nominis de legato contendant 16
cum possit eosdem fideiussores ad vtrumq. stipul. 16

possess. legator. municipes / si non caueatur, non idem adsequuntur 12
si statuliberum ex eadem causa possidere coepisset 11
sub conditionib. contrarijs eadem res duobus 9 § 2

possess. furioso — non ne iustius, atque vtilius erit ad eundem 1
si forte institutus in eodem furore decesser. 1
quandiu furiosus in eadem conditione est 1

pos. contra tabul. — eodem loco, quo emancip. haberi debere 14
idem scribit, et si posthumq, qui instituto 8 § 5
idem quę est, et si emancipatus filius, quem 3 § 8
idem quę est, et si pater pene seruus efficiatur 2
et filius / quamuis non sit in eadem familia 3 § 9
procreatis nepotibq in adopt. / idem erit 6 § 4
idem quę est, et si legatum relictum sibi, vel seruo 3 § 16
idem Marcellq putat, contra tabul. bon. pos. semel 8 § 5
idem puto, et in eo, qui pure quidem 11
eadem sunt, in sequentibus gradibus 4 § 1
idem et in posthumo, nam quamdiu posthumq 1 § 5
si nepos scriptus sit hęres, idem erit dicendum 3 § 14

idem

bon. pos. contrá tabul. idem qué iuris est, si emancipato filio 21§1

legatis præstandis scrib. | idem, quod in legato probandum 5§6

idem obseruatur circá legata, fidei vé commiss

institutus eadem præstat, quæ præteritus 15§1

hoc idem et in legatis obseruatur 8

si pro dote ex parte aliqua eundem hæred.

si forté ex eodem filio retinuerat nepotem 25

collatione bonorum idem et si nomen paterni debitoris delegauerit

dotis quoque collatio in eund. modum fiet 1§2

et tamen ibi idem dicemus, si sine dolo 3

nepos ex eodem in familia retentus 9

idem nepos si posteá posses. intestati patris 9

plane eodem rescripto adiectum est sic 5

in exhæredato filio idem posse defendi

dotis collatione sed si sit neptis sola, non etiam nepos ex eodem

si sit nepos, et neptis ex eodem filio 1§2

conferent et inuicem, et patruo, si ex eodem

si ex eodem patre tantum inuicem conferent.

cum eiusdem familiæ fratre hæres institutus

coniung. cum emancip. cum eadem condit. in eandem partem vocant

patrem autem eiusdem præteritum accepisse

nam et legatum eidem datum præstaret 7

et proponamus esse alium ex eodem nepotem

sed et si sunt duo nepotes ex eodem filio 1§1

ei, liberis qué, quos in eiusdem familia habuit

g. cum emancip. ante emancipat. conceptus, idem erit dicendum 1 § 6
in posses. mitt. idem que est, et si status mulieri controuersia 1 § 14
vt idem curator et bonis, et ventri datus 1 § 18
idem erit dicend. et si mulier, quæ fuit 1 § 24
idem ait, ad custodienda ea, quæ sine 1 § 25
ne debitores / liberentur, idem curare debet 1 § 21
ex eisdem causis ventris quoque subuenire 1 § 15
oniano edicto siquidem eand. controuersiam impuberi mater 3 § 7
curatores quoque ijdem ipsi sint constituti 5 § 5
eidem Titiæ crimen adulterij / obijcit 13
eodem loco rem haberi oportet, quo esset 7 § 4
Ex hac parte edicti eidem bon. posses. competere 1 § 9
propter temporis interualum non eand. fidem 3 § 5
seruus esse dicatur, idem erit dicendum 1 § 6
idem ait, cum quidam ex hæred. scripsisset filium 1 § 9
idem qué est, et si ita sit script. quisquis est, qui filium 1 § 9
T. secund. tabul. idem Titius; si nauis ex Asia non venerit 8
eodem testam. se mori velle declarauit 11 § 2
rente quis petat bon. posses. eademqué in filio dicenda 3 § 1
T. ex test. militis cum eadem pericula experiantur, iure quoque 1
patronatus idem et si calumniam aliquam eis intraxit 1
prohiberi / idem genus negotij exercere 18
is, qui in potestate est, idem fecerit 6
ius in libertis / non amitt. idem et in emancip. 9
diuisionem a iudice / eodem modo ratam 24

iure patronatg. idem
sed hic idem quod Iuliang. erit dicendum
prohibere potest a patrono. in eadem colonia
operis libertorum si non eodem tempore duo in potestate habuerit
eadem operas patrono praestare deb. 38
an eandem negotiationem, in eadem ciuite
perinde ac si nupta eidem esset, operarum
medici seruos eiusdem artis libertos perducam
libertum patronus delege: non potest idem dici
bonis libertorum ac si partes eiusdem hereditatis accepissent
idem puto, et si ab eo petitus, retorsit in eum
idem que et in liberto deportato, et restituto
in patrono pendente controuersia idem erit dic
exheres sit eodem testam. non est summouen
sed si non mortis causa donauit idem erit dicen
a primo gradu exheredatus, et idem substitut
patrono, eodemque patrono filio non debere
idem que est, et si filius vel non petierit
idem seruari conueniet, in legato quod patron
liberos eius in eandem portionem substituer
licere eidem partim comprobare iudicium defun
idem et si a principe liberam testamenti factio
eadem ratio et in pluribg patronis seruabitur
idem ait, si pater me exheredauit, auus me
imago societatis induxit eiusdem partis
idem est, et in allusione, cum sit satisfactum

libertorum

idem est, et si pars legati liberto relicti 44§2
eadem seruantur in bonis eorum, qui metu 28§1
idem est, et si crimen, quod in liberto probatum 17
si solo eodem instituto, idem libertus petierit 41
quid ergo si solo eodem herede instituto 41
idem responsum est etiam de bonis libertorum 47§4
si eundem libertum, et tu capitis accusati 51
audis liberti testamento manumittere, et eund. ut libertum adsign. 13
in fraudem si mandator extitit liberti, idem erit proband. 1§20
in eadem causa manere ea, quæ alienata 3
in location. conduction. similiter idem obseruaving 1§13
idem erit probandum, Fabianam cessare 1§6
cognati non eadem causa eorum est, quæ liberorum 5
mater eius, aut frater eadem matre natus 4
quibus fiet adgnatus, iisdem etiam cognatus 1§4
Sforio edicto idem est et si in diebus centum dicatur 1§9
gradibus hi sunt per patrem cognati ex eadem familia 10§2
ad eorum filios veniatur, eadem ratio. ad filiam 10§18
personarum expositio eadem, quæ supra 10§17
eadem matre, id est, proavia natus est 10§15
sicut nomini eadem ratione subiecta 10§15
alio patre, eadem matre nati neptis ex filio 10§15
frater enim est, et qui ex eadem matre 10§6
idem faciendum in transuersis gradibus. 10§9
et eadem ratione masculi quelli auunculi 10§14

idem

gradibus eodem gradu sunt, et illi, qui vocantur 10§15
dupli intellectu secund. eandem rationem 10§
fratres / nepos, ac neptis eodem gradu sunt 10§
eadem qué causa octo personæ efficient 10§
nepos quoque dupliciter / idem est et in nepte 10
nam qui eundem patrem habent, licet 10§
numerus personar. idem est, vt in nouissimo 10
numerus personarum idem, qui suprá 10§
cætera eadem que vé cum patrui nepote, vel nep
totidem eadem ratione exponuntur matris
eadem significatione, qua in patruo diximus
quod vno versu idem Homerus significat 4
eodem patre, id est, proauo, vel tantum matre 10
nisi quod is eosdem cognatos tam paternos, qua
aut per vtrumq. id est, ex vtroque parente eodem
nati, vel ab eodem orti, progeniti vé sint 4
pone me fratrem habere ex eodem tantum patre
fratrem / illum habere ex eadem matre 10§
quod ad numerum / personarum, eadem erunt
totidem personas continet eadem ratione 10
eadem dinumer. hic quoque octo personas 10
eadem hic dinumeratio facienda est 10§
eadem ratione personas dinumerab. totidem
totidem personas eadem ratione, et is continet
fratris eodem patre nati, nepos ex filio 10§15

fratris eadem matre alio patre nati nepos 10§15
fratres eodem patre nati neptis ex filio 10§15
filius eius eandem habet enumeration. 10§18
et hoc ob eandem causam intelligitur 10§15
aut proximus cognatus eiusdem gradus intra 2
idem et in contrarium accipi potest, vt qui ignorauit 2
tamen vt eadem constitut. expressum est 3§3
et si pater huius pueri eiusdem sortis fuerit 1§1
in eiusdem partem succedum omnes nepotes 1§4
idem erit dicendum; et si filius ex asse 1§8
cognati virilis sexus ab eodem orti 2§1
si plures sint eiusdem gradus, omnibus 2§2
nam qui adoptatur eisdem sit agnatus 2§3
an duo, plures vé ab eodem gradu venient 2§4
idem erit dicendum, et si hic filius sit 1§6
si ipsa mater eadem sit, et sovor consanguinea 2§19
hoc idem si libera concepit, edidit serua 2§3
idem que et si serua pœna concepit et restituta 2§3
idem Iuliano scripsit, matrem ex S.C. non posse 2§9
eadem iura in persona matris seruantur 7
curatores non petijt; eandem esse rationem 2§29
idem que è contrario, si cum quis agere vellet 15
idem ait, et si plures nuntient curandum 21§6
idem dicit, adijciendo in stipulatione 21§7
ita in eius persona, qui fassit eadem 28

damno infecto idem Seruig putat, si controuersia aqua
idem ait si damni infecti ædium mearum
si conducere nemo velit, idem erit dicendum
plures earundem ædium domini singuli
in eadem causa est detrimentum quoque
idem que dicend. est, et si de eodem itinere
idem consulebat posset ne, quod ob eam rem
at in agris non idem esse, sed dicendum est
quia in eadem re damnum passi sunt
idem que fructuario præstandum est, vt proprietas
crustam vindicari posse idem Alfenus ait
idem qué Labeo probat, et si prius quis
eadem erunt, et si minimum damnum de
sed decernend. vt eodem iure esset, quo
idem qué etiam de eo cauend. qui non
idem est, et si alius iussu, rogatu vé meo
cæteris qué, qui pro alijs, idem erit dicend.
ei, cuius vsusfructus ædium est, de vitio earum
de vitio earundem ædium cauere non oportet
Si non admittatur eadem actione vtend. est
duobus promissor eiusdem nominis obligaretur
idem ait eum quoque fructuarium, qui non
aquæ pluuiæ idem Labeo ait, cum quæritur an memoria
in eadem causa est etiam socius eius
idem que in donato fundo, legato vé est

pluvia idem fortasse dicitur si in agro manu factum 24§1
idem Iuliang. scrib. aquæ pluviæ arcendæ action. 4§2
idem Labeo ait, si in agro tuo aquarum concursg 2§7
idem Labeo ait: si vicinus flumen avertit 2§9
et in seruitutib. hoc idem sequemur 1§23
sed si flumen publicum eodem casu, quo 17§2
in eadem quæ causa esse ea, quorum memoriam 2§3
idem quæ est, et si per hoc aliud flumen fiat 10§2
idem Trebatius putat eum, cui aquæ fluentes 3§1
si autem pluresſint, eiusdem loci domini 10
idem quæ putat etsi manu factg sit, neque 2§5
ijdem aiunt si aqua naturaliter decurrat 1§10
ijdem aiunt, aquam pluuiam in suo retinere 1§11
ijdem D. Severus, et Anton. rescripser. mancipijs 16§2
res peculiares non esse in eadem causa, nisi hoc 16§2
ijdem autem eadem epistola reſcripſ. siquis 16§1
publicanis de quibus ex eadem causa quis obstructg est 12
idem Aristo ait, si donationis causa in hoc tradatur 18§2
et si matrimonium inter eosdem postea fuerit 31
antetraditionem eiusdem fund. post dies 35§1
in vacuam possessionem eiusdem fundi induxit 35§1
idem Aristo ait, si donationis causa in hoc tradatr. 18§2
ac propterea eisdem nummis donatoris creditis 33§1
idem erit, etiam si in arbore cæsa, vel dempta 6
idem in pupillo, qui sine tutoris auctoritate 19§4

idem

donationibus in assem Sticho actio detur eorundem nomin[illegible]missis

mortis causa donat. si prior ex eadem valetudine donator decesse[illegible]

si conualuisset creditor, idem qué donator 1[illegible]

eodem numero est pecunia, quam quis 3[illegible]

in eadem causa haberi, in qua essent, quæ 3[illegible]

in eadem erunt causa, in qua sunt, quæ 36

idem accidit, quod quis sit hæres institutus, si[illegible]

idem iuris est, si pariter maritus, et vxor [illegible]co. liber[illegible]

etiam prior ex eadem valetudine decesserit

quód si ab eodem ego stipulatus fuero, eatenus

idem in fundo, qui obligatus est, obseruari 1[illegible]

manumissionibus. nam et si pupillus emat / idem et si seruus es[illegible]

si donator in eadem permanserit voluntate

non idem in fideicommissaria libertate iuri[illegible]

manumiss. vindicta- quibusdam prætorib. consulentib. me idem su[illegible]

idem que est, et si duobus puré seruus legetu[illegible]

matrimonij causa / non idem est in castrato

apud prætorem, eundem que tutorem posse

idem qué iuris est, et si dominus, et seruus in eo [illegible]

manumissis testam. a curatore eiusdem conuentus seruus 53

idem et in paganorum testamentis obseruat[illegible]

non absurdé, et de hæredis seruis idem dic[illegible]

ex pluribus eodem nomine seruis vnus liber

idem quæri potest, et si fabris duobus, vel pictor[illegible]

idem que iuris fore, etiam si itá scriptum 21

missis testam. intra annum non manumiss. idem Stichus liberto 15
filij eius ad libertat. non idem erit dicendum 13§3
idem puto dicendum, et si libertati quoque conditio 12§3
Iulianus ait, cum idem homo, et per fideicommiss. 40
consequens erit idem in hac specie fieri 47§1
eadem quæ et de curatore dicenda 22
cum liber erit decem dato, idem dicend. est 4
co. libertatibq an ex eisdem seruis libertatem præstare 41§2
Seius eodem testam. tutor datus, a tutela se excusauit 41§3
Emptor quoque vt manumittat idem S. Consulto 51§10
eundem principem rescripsisse relatum est 51§12
idem est et si pluris iusto vendere velit 31§4
idem fore, et si non legatarij, sed heredis fideico. 49
et domino rei, et cui eadem præstare debere 32§2
an eundem seruum testator, in diem vsque pubertatis 41§13
debet etiam in libertatibq hoc idem admitti 26§1
idem Imper. noster cum patre rescripsit, si postea 26§3
is qui nummos redactos expensauit eisdem tutoribus 41§10
eadem iure statum seruari, ac si directo 26§7
si cadicis legionib. bona dellata idem erit proband. 4§17
adiectum est eodem S. C. vt quicumque 51§6
idem simili nox 20. annis dedit libertatem 4§18
quam ante, post libertat. legauit eund. seruum 50
idem obseruatur, etiam si plures heredes constituti 28§2
idem postea testamento, filiæ suæ tum alijs, quibq 40

idem

fideico. libertatibq. si non manumisisset idem seruus Titio legatq. 3 liberis
idem proband. est, si non voluntaria alienatio 2
nec ob eundem errorem cætera, quæ pater 2
nam et hic quidem erit, quod suprà probauim
dum de adeunda hæreditate deliberat, idem dict
quasi hunc ipsum ex eadem causa abesse
hoc idem erit dicend. et si solus hæres instit.
idem dicend. et si minor 25. annis adierit
ijdem putant, etiam si seruus suus rogatus
eum que ità pronuntiasset, idem iuris erit, q
magis què est vt idem fauor sit, / voluit enim
et eadem in personam eius obseruari conue
fratrem, eund. que cohæredem citra damnum
cum manente eodem testam. post aliquot
pridie quam ad libertat. / idem fieri passus est
idem erit dicendum si modò hoc animo
eadem constitutio prospexit, vt si fiscus 4
vxor Lucij Titij abstinuerit ab eadem hæredit
Statuliberis — ideo in publicis quoquè iudicijs easdem pæ
sibi potiq, quam emptori eadem decem daren
hæredib. institutis filio, et vxore, de eodem Stich
siquis eundem hominem vxori suæ legauerit
si ante testam. factum Attia decessisset; id
natura sui nec possunt eodem temp. impleri
vt si eidem et legatq sit, mortuo eo, cui dare iu

idem dicend. est, si iussit Capuam ire 20§5
eiusdem conditionis sunt statuliberi, cuig cateri 29
sed in hered. emptoris idem dicitur 6§3
quas portiones heredibg/ eadem dabit emptoribg 8§2
posse eum eadem cuique alteri offerentem 4§3
si statuliberum non eadem conditione heres vendat 9§2
Octaueng putabat liberari, et idem dicebat 9§2
etiam in legatario idem dicendum est 20§4
sed si eadem decem sola habeat, quae obtulit 3§13
sufficere haec eadem et penitentia heredis 3§13
si non fuerit prælegatum peculium idem dici debeat 3§2
idem erit, et si cum peculio seruus venierit 35
quam sententiam et Labeo probat, idem Seruius 3§2
idem que et si egisset heres vt abortum faceret 3§16
perseuerante in eadem voluntate perinde haberi 3
idem Octaueng probat, et adiecit obligare 32§2
omnium consensum necessarium si sint eiusd. gradg 30§4
ad eundem iudicem mittendi erunt, et ita senatg. 8§2
idem respondit constit. quidem D. Marci 38§2
etiam inuitorum eandem facultatem dari 1§2
maritus vxori eidemque libertæ status quæst. 39§3
alter ignoratum sibi dicat, idem erit iudex 8§2
eadem et de optione tractari possunt 25
in eadem causa est, qui de libertate sua litigat 27§2
sed eundem fauorem libertatis consequendæ causa 38§2

idem

Liberali causa — cum idem etiam libertatem habiturus sit
si libertum meum / dicam, idem erit dicendum
idem dicemus, et si duo, plures vé domini
naturalibus quoque hoc idem præstandum
et parui refert ab eodem, an ab alio ei pigno
cur idem petat exceptione rei iudicatæ
dicemus enim eum in eadem causa esse
licet / ignoret, idem sit, etiam competeret ei acti
quib. ad libertatem — idem puto, etiam si in ipsius potestate fuit con
si ingenuus esse dic. — libertum Gaij / se negat, idem præiudic
ne de statu defunctor. = morte eius extinguatur, ut eadem oratione
ego quoque in auditorio publico idem secut
adquir. rer. domin. — pertinere ad nos cœperunt / ijdem præstabunt
hic suum faciat / idem que in lana iuris est
eadem dicemus in homine libero, qui bona
an partem eidem adquirat, an veró fructua
idem accidet in his liberis, quos tuæ duntax
non secus atque in continenti agro idem iur
quod est eiusdem hæreditatis, hæredi adquiri n
nihil / pertinebit ad emptorem eadem ex caus
sed eodem impetu recessu fluminis restitutus
utrumque enim eiusdem generis est 30
eadem distinctione quis utetur, etiam si res
manebit eiusdem domini proprietas 37
scilicet legatum, nobis per eundem adquiritur

ver. domin. eodem per seruum ex opera, et ex re ipsius 40
idem ait, et si naufragio quid amissum sit 44
idem placet de eo, qui à nobis bona fid. possidetur 20§4
idem probatur etiam de bonæ fidei possessore 20§4
in omnibus, quæ ad eandem speciem reuerti 24
duorum materia, vel eiusdem generis, vel diuersæ 7§9
et obid, cum recesserit aqua palam est eiusd. esse 7§6
sine voluntate dominorum confusa, idem iuris est 7§9
ita eiusdem exceptionis auxilio tutus esse poterit 9
eadem ratione frumenta quoque, quæ sata sunt 9§2
Sabeo lib. eodem, si id, quod in publico 65§4
vt qui materiæ dominus fuerit idem eius quoque 7§7
domino nostro eodem iure subiectis nata 6
eius, quod ex eadem materia factum sit dominus esset 7§7
nam et apes idem faciunt, quarum constat 5§5
cum iusta nasceretur eiusdem partis dominus fuis. 30
circa seruorum operam, eand. ration. sequendam 40
possessione non magis enim eadem possessio apud duos 3§5
si eundem precario rogauerit, eque per diutinam 36
hereditariarum possess. per eundem adquirere 38§2
idem Trebatius probat existimans posse 3§5
vt eodem modo vinculum obligationum soluitur 46
idem scribit aliam causam esse dominii commodati 47
non posse adquirere, quod sit eiusdem hæredit 1§16
idem tractatus est, si pariter empti, vel donati sunt 1§16

idem

adquir. possessione | idem iuris esse vino vendito, cum vniuersæ 51
idem, inquit, et si emero rem, quam sciam pignor
eundem Locatorem possidere placet 31
idem erit si colonus meus fundum locauerit
videmur eas eorumdem et animo, et corpore po
idem iuris est existimo in his rebus, quæ iactæ
nec idem est possidere, et alieno nomine possid
eiusdem rei denuo ex alia causa possessionem
rem precario rogauit, eandem a domino cond
idem qué esse si nummos debitorem iusserit
si filius ab alio possideatur, idem erit probandum
eandem rem et pro emptore, et pro hærede pos
plures eandem rem in solidum possidere non
interrumpitur, sed non idem in hæredibus pl
alienum fundum emit, eund. a domino condu
idem Pomponius bellissimé tentat dicere 1
si aliquam rem possideam, et eandem postea con
idem dici debet et de naue, et de armario
Ex pluribus causis possidere eandem rem possum
idem dicendum est si seruum communem 15
Vsucapionibus. | Si is inferre cœperit doné in eadem causa 31
quod solus piscatus, alterum eodem iure prohi
idem in seruo postlimin. reuerso dictum est
nam conductio idem præstat, quod si apud credi
idem iuris est in venditione, quod in locatione

apionibus neque enim recipi potest, vt eadem res 23§2
idem et in litis æstimatione placet, vt nisi 27
idem dicimus, si tu quoque existimes te heredem 29
non enim tamen vniuersi pregit vlla vsucap. est 30§2
idem que in colono, et inquilino, per quos possid. 31§3
idem quę iuris erit etiam si a non domino 33§1
si eundem a domino emerit incipiet pro emptore 33§1
idem hic si a domino heres institutus fuerit 33§1
idem iuris est, cum is, qui rem furtiuam vendidit 42
alteries postea eodem loco extructo occupantis 45
idem dicendum erit, et si ex patris hereditate ad se 44§4
idem in agnis dicend. si consumpti sunt 45§9
idem que fore etiam si quis eam ancillam meam permut. (45§17)
emptor prædij ex ijsdem bonis extiterit 48
si uti per dormientes quóq. eos idem contingerit 31§3
et possessio, et causa eadem durat de hoc, quod 31§4
deinde eandem loco suo reponat, poterit vsucapi 45§8
ex pœnitentia redemeris, et eodem statu habeas 45§10
ignor. domini vsucap. idem Iulianę scribit 8
idem dicend. et in eo, qui eum expulit 45§24
idem dicendum est etiam si voluntate mea alij 45§14
item quero si eidem vendidero eum fundum 21
emptore cum vsucaperem eand. rem domino a me perierit 25§21
eisdem modis ex rescripto adquirit. nobis 7§8
idem que esse, si dominus ei, quirem emisset 25§21

pro emptore idem iuris est in eo, qui defundo deiecto
idem cuę est, et si putet condition. extitisse
idem potest dici propter eandem vtilitatem
idem potest dico, et si negotia domini gerens
idem iuris est, si is, qui totum fundum eme
dicendum est, vt eadem causa sit possess.
durare causam possess. idem Celsus ait
pro derelicto et postea nullam quęstionem pateretur ab eo
quia eisdem modis res desinunt esse nostr
non se habere vnde alimenta eiusdem exsolu
ab vxore donatum sciens emero idem iuris
pro legato idem potest dici, et si in nomine erit dubitati
pro dote idem scribit, et si putauit maritus esse sib
pro suo neque idem et pro suo, et dam possidere pu
re iudicata idem obseruandum est in eo, cuius procu
debere supplere scilicet eodem die
ex persona ceterorum ex eadem sententia
ex eadem sententia conuenire eum non posse
an sit cognitio eiusdem iudicis, qui sententiam
inter eos, quibus ex eadem causa debetur
porrigere manus debeant ijdem iudices, qu
nec deducitur; quod eiusdem conditionis homin
si fideicommiss. sine scriptura idem erit proba
non nę cessabunt partes eorundem iudicu
maxime, quod eiusdem conditionis personis

iudicata — an posset eodem die iterum iudicare? 62
idem que et si ipsi, cui quis iudicatus est 15§6
ne bonor. — permittitur rursus eiusdem debitoris bona distrahi 7
idem etsi vsusfructus ei sit concessus 6
ex caus. in posses. — idem que et in prodigo dicendum est 7§12
siue quis eodem loco agat, siue alio, siue peregre 7§13
idem erit dicend. et siquis habeat quidem 7§14
desinet possidere: idem est et in furioso 5§1
illud sciendum est, posse quem in eadem ciuitate 7§13
nam et si non sit debitor, idem dicemus 7§14
ex omnibus causis ex quibus / hoc idem seruand. 3§1
idem Celsus existimat, si is, a quo hæreditatem 7§18
auctorit. iudicis — an prius eandem portionem mihi quæri 6§2
de cæterarum rerum fructibus idem erit dicend. 8§2
idem puto dicendum etiam, si minor duodecim 17§1
suspectus hæres non eisdem modis, quibus 31§1
muto, fatuo / idem priuilegium competere 22
idem in substituto filio hærede seruandum 28
et si eiusdem tituli fuerunt, concurrunt, licet 32
eadem causa est curatoris bonorum, nam et is 9§5
rationibus — idem que existimo dicend. etiam si circa separ. 5
desiderantibus / hoc idem præstandum puto 1§6
idem siquid in rem patris versum est, forte poterit 1§9
si vsuras ab eo ea mente / idem erit probandum 1§10
tore bonis dando = si plures eiusdem curator. bonorum facti sunt 3

idem

quæ in fraudem- si ijdem sint creditores, et si vnus creditor si
idem que erit probandum, et siquis alius
vt rescindantur vtrumq. in eorund. person.
marito sus eidem cui debitori in fraudem
et eodem testam. manente decesserit, liberta
vtilem actionem idem et in seruo necessario
eadem in filiofamil. probanda sunt
revocetur ad eandem portionem, quam cæter
idem que est, et siquius debitorum in fraudem
libertis suis eisdem que filijs naturalib. nal
idem erit probandum, et si pignora liberet
idem et in curatore furiosi, et adolescentis
quod Legatorum idem que erit dicend. et si alio genere leg
idem dicendum est, et in seruitute reli
idem que erit probandum et in vnare, cu
idem dicendum est, si legatarig pignorib. ndu
tabulis exhib. et putem si hæres idem præstitit, exceptione del
æstimationem consecutg; eadem est distinctio
idem est, et si is, qui testam. fecit apud hostes
nequid in loco publ. idem ait si in publico edificem, deinde hoc
idem Sabeo scribit, siquis in suo ita ædificaueri
idem ait, si adore solo locus pestilentiosus
hoc interdicto ex eadem causa proficiscitur
idem Nerua scribit, si tecum interdicto ag
fluminibg sed si in flumine publico, idem putat

restituturum ad eandem causam pertineus 1§20
idem ait tale interdictum competere 1§8
idem erit observandum, quod in rippa fluminis 1§6
Paulus idem dici potest, de colono colono 20
sed et si deiectus quis fuerit, eandem deiscere 3§9
ex quibus non hac mente recedimus / idem est 1§25
in eandem causam prætor, restitui iubet 9§1
cum à te vi deiectus sim, si Titius eandem rem 7
idem si inquilinus tuus vi deiectus fuerit 20
idem Vivianus refert, seruos quosdam vi 1§46
idem in omnibus dici ait, si forte nemo depulsus 1§46
idem Labeo ait, eum, qui metu turbæ perterritus 2§9
idem scrib. et si quis vi bonor. raptorum de huiusmodi 1532
idem erit proband. et si usufr. quis sibi 4
fieri potest, ut et possessor idem, et dominus sit 1§2
idemque et in cæteris omnibus, qui custodiæ 3§8
nam cui damus actionem, eidem et exception. 1§4
idem erit dicendum, / et si non erat via publica 1§6
alio vé quo iure successit, idem esse dicendum 3§2
idem Iulianus scrib. si meus usus fructus 3§5
non nocet / quod eodem anno vitiosè usus est 6
potest eodem temp. alius quotidianam 5
si inter vicinales, id est, qui per eundem rivum 1§26
inter duos, qui eodem rivo aquam certis horis 5§1
idem Labeo scrib. etiam si prætor hoc interdicto 1§13

idem

aqua quotidiana et eodem anno vitiosé usus est: verè tamen
idem ait, eum, qui hoc anno aquam duxerit
eadem per aliam tamen regionem velit duc
ut per eundem aquæductum, aquam duca
eodem modo prætorem duci aquam iussisse
rivis si modò aut priore æstate, aut eodem anni
eisdem autem personis, et in eadem interd
sed etsi eundem rivum deprimat, vel atte
adportare quæ ea, quæ ad eandem rem opu
fonte hoc interdictum eandem habet utilitatem, qu
et eadem sint hic dicenda, quæ ad person
cloacis ne vis fiat, quia eadem utilitas sit
idem Labeo, etiam eum, qui privatam cl
quod vi, aut clam idem ait adversus procuratorem, tutorem, cur
eadem et si contrà dominus servi restituisse
quandiu res in eodem statu permanebit
ex ancilla natum esset, in eadem causa ha
et si non viliori vendidit, idem erit probandu
tenebitur idem. et vineis succisis
idem quæ et si ita venisset, ut si aliquid
idem Aristo putat, eum quoque facere
ego idem demolitus fuero vi, aut clam
nihilominus idem ille iubetur opus restitu
ut in omni causa eadem conditio sit actor
idem ait adversus filiumfamil. in re pecu

vi aut clam idem esse Cascellius, et Trebatius putant 1§7
si forte commissoria venierit idem erit dicend. 11§13
an possis obijcere mihi eandem exception. 7§3
idem ait etsi te volentem ad prohibend. veniret 1§12
idem etiam si mercenarius meus prohibuerit 3
idem ait esse, si damni iniuria actum foret 7§4
non idem erit dicendum, quia non ex post facto 7§4
precario idem dicit, et si serui mei, vel procuratoris celandi 5§6
priuato non esse idem concedendum, si tamen 7§4
vi, et clam fiat partum, et partum in eodem opere 11§5
idem est et si ostium avellat, vel effringat 11§2
ab eodem precario rogauit, Deinde vi possidere 6§3
idem et Labeo probat, et adijcit etiam si ignoret 8§1
si ab eodem emisset, incipere etiam pro emptore 6§3
homine exhib. interdicto experiri, vel eidem, sine exceptione 3§13
exhibendis itaque quacunq. ibi diximus, eadem hic edicta 3§2
Ex eisdem causis hoc interdictum tribuend. est 3§2
vrando idem est, et si quis in plures annos conduxerit 1§4
duiano idem seruari conueniet, et si colonus rem, quam 1§2
tionibus idem dicitur, et si pro filiofamil. contra S.C. 7§1
volos communi diuid. agere sub eodem iudice 18
rei iudicat. inspiciend. est an quantitas eadem, idem ius 13
deinde postea vsumfr. eiusdem fundi, postquam 21§1
nam si eadem quaestio in omnib. iudicijs vertitur 22
nam si antecandem partem petissem, et agerem 11§3

idem

Except. rei iudicatæ an ius aui sui, quod tunc cum de eodem fun
ideo si cœperit ab eodem ex testam. eande
quasdam res ex eadem tu possides, quasdam
etiam auo suo ab eodem Titio fuisse oblig
quoties inter easdem personas, eadem quæst
inspiciendum est an idem corpus sit
propter eandem rem agat negotior. gestor
experitur, dummodo de eadem re experi
de eadem re agere videtur, et qui non ead
idem erit proband. et siquis debitum peti
de fructibus eadem quæstio est, et de part
vtrum idem petere videor, an aliud
postea eundem petiturum de argento quoq
sed etiam si alia experiatur de eadem tam
negotiorum gestor. vel condicat, de eadem r
idem erit probandum et si duo corpora fuerin
postea hæres factus eandem hæreditat. petet
iterum eundem gregem petam obstabit
eundem ab eodem, qui prius non obtinuit,
cum de hoc, an eadem res est quæritur hæc sp
vt ex integro eundem fundum peteres
idem est et si non in rem, sed in personam actu
reperis in rebus avitis chirographum eius
avo in obligationem eundem fundum da
eandem causam facit, etiam origo petitionis

t. rei iudicatæ an eadem causa petendi, et eadem conditio 14
idem corpus in hac exceptione / accipitur 14
quoties eadem quæstio inter easdem personas 3
eadem erunt, et siquis ex bonæ fidei iudicio velit 23
petas ab eodem exceptionem tibi obstare constat 21§2
eadem enim res accipitur, et si pars petatur eius 7
eandem enim quæstion. reuocat in iudicium 19
mox eandem partem a Sempronio emero 11§3
a filio famil. petierit, deinde eund. a patre petat 11§8
quem ante multos annos auo eiusdem / oblig. 30§1
ego eandem ab emptore petiero, et vicero 9§2
exceptione submouebor, quia eadem esse 11§4
duobus diuersis temporibus eandem rem pignori 19
quod cum eadem res ab eodem mihi debeatur 14§2
is, et temporal. alterum eodem iure vti prohibet 7
aduersus actorem eand. exceptionem competere 12
et ego eandem rem alij pignoraui, meus creditor 14§3
idem que in eo, qui a curatore pupilli, furiosi ve 15§4
idem iuris est, cum de longa possessione quæritur 11
cum rem pignori dedisset, eandem distraxis. 5§1
si duobus eandem rem separatim vendiderit 6
ali, et metg. idem homo rusticanus genero scripsit 17
idem de tutore, qui pupilli nomine agit 11
eandem causam esse Pædius ait, eius, qui negotium 5§4
idem seruandum in furioso ait, cum existimaretur 4§26

doli mali, et metus

idem Iulianus ait, si ei, quem creditorem tuum
idem tractat Pomponig, et in eo qui pignori
eundem sandum Mauio vendiderit, et tradi
ne proter malitiæ ignorantiam bis eandem
non uti exceptione / in eadem causa est marita
idem quæ et in cæteris erit dicendum, quibus
idem est et si creditor eius, numeratam pecu
Labeo quoque in eadem opinione est: ait eni
idem probandum erit, doli mulieris non esse
quæ in tutore diximus, eadem in curatore
hanc exception. ex eadem causa proposita

quarum rer. actio
obligationibg

idem erit probandum et hic; tamen causa
si in eodem animo, et eadem affectione cira me
si eodem facto, duo competant actiones
nunquam actiones pœnales de eadem
eædem durant, etiam si seruus postea
et idem in societate quoque coeunda
hoc idem dicendum, et cum quid ea legeve
Ex eisdem etiam furiosi nomine incipit ag
idem quæ erit si legetur ei, vel fideicommis
idem iuris est, si quis locum sacrum, aut
aliis accipimus, qui eadem obligatione teneant
et semper aduersum eundem locum habet
eandem non prohibetur ex lucrativa causa
et eidem debitori aliam pecuniam crederet

gationibus de surdo idem dicitur, qui etiam siloqui possit 1§15
alias recepturi eiusdem generis, et qualitatis 1§2
eadem actione teneturi qua debitores creditoribg 5§3
nec sufficit ei eandem obligationem adhibere 1§4
haeres extiterit ei, cui ex testam. idem Stichus 18
obligation. quamuis auferri res ei, et ipse auferri eandem 38§6
dominus disoluit, et eisdem tabul. compegit 83§5
eodem modo, quo ceteri coheredes eius oblig. 56§2
idem in idibus quoque, et nonis prohandum est 41§2
idem iuris est et in illa stipulatione 3
idem resp. quoties pluribus specialiter 134§3
eiusdem condit. homines solent peruenire 137§2
quia eadem nauis esset inciperet obligari 83§5
ab eo quoque ad principem idem prouocauit 122§5
et compositis rursus eadem esse incipit 83§5
pecuniam mutuam dantes eandem stipulamur 126§2
non idem contingit ei, qui fundum pleno 126§2
eadem ratione, qui Stichum, aut Pamphil. stipul. 128
idem que esse et si sub conditione legata sit 83§6
idem respond. plerumq. ea, quae praestationibus 134§2
idem respond. cum Septitius praestaturum se 134§2
idem respond. quoties pluribus specialiter 134§3
idem ergo diceret, si mora facta defunctum 83§7
sequens stipulatio / non eodem vitio labor. 126§2
eidem stipulatum usuras, cui et sortem, videri 126§2

verbor. obligat. eodem temp. quo plerique eiusdem conditionis
quod et in alijs temporibg idem iuris est
idem et in filiafamil. impubere dicend. est
nec tamen ideó si stipulanti eidem ex eadem
Titius/ sub eadem conditione adijci videtur
de restituenda cauetur, et an eadem res sit quae
et si sine partu eam sistat, in eadem causa
idem iuris est et si quis decem millia, aut
deinde eundem fundum detracto vsufructu
licet eadem materia restituatur, alia erit
sed videamus ne non idem hic sit, sed magis
nihil proderit, quamuis eadem die spopondisset
quibus idem nomen impositum fuerat
cur non idem, et in dote promissa respondeat
eiusdem quantitatis aureos spondendo
si Titio qui idem sit daturum te spondeas
idem puto, et si quis faciend. aliquid stipul.
idem que in illis stipul. habere licere
Si idem duos homines stipulatus fuisset
idem erit et si Capuae dupondo Lari
quoniam una, atque eadem causa, et liberan
idem in diebg quoque, et nouis prouand. est
si stipuletur sibi, hæredique/ idem probauerim
vt sola pecunia debeatur, idem dicendum est
non enim sunt duo rei/ eiusdem obligation.

ab eodem eius fundi vsumfructum / stipul. 126§2
idem que fiat, et si per alium / id contigerit 91§2
idem que est in stipulatione quoque fructuaria 4§2
ad promissores, id est, qui idem promittunt 5§2
idem que et de pœna ex compromisso, si vnus 5§4
qui bis idem promittit id eo iure 18
eadem dicemus: si dolum abesse ate. hærede que 4
quandiu non eandem rem omnes dederint 2§2
idem est et si nullus dolus interfuisset stipulantis 36
siue pro parte eodem modo obligabitur 56§2
eadem an alia lingua respondeatur, nihil interest 1§6
eadem decem, non alia decem dicere 38§19
si quis latine interrogauerit / idem per contrarium 1§6
satis autem accipere dictum est eodem modo 5§3
idem dicend. sit; quia statim contra mores fit 35§2
eiusdem conditionis est hæc stipulatio 2§2
idem que est in ipso mutuatore, et fidejussoribus 2§4
idem que est si vni ex hæredibus aucto latum 2§3
cum duo eand. pecuniam, aut promiserint 2
si a Titio, et pupillo / stipul. fuero eadem decem 12§2
in actione de peculio eadem obseruari debent 12§2
cum vero eiusdem duæ potestatis sint 13
non idem probandum est, cum duo quoque 9§2
idem est cum omnes hæredes nominantur 17
ex duobus reis eiusdem stichi promittendi facti 18

obligat.

reis

duobus reis

idem ait, et si Titius, et Seius decem, aut Stichum
eandem rem apud duos pariter deposui q
vel eandem rem duobus similiter commo
poterit eundem vt principalem reum/ conue
cum duo eandem pecun. debent, si vnus
sicuti si ab eodem fabro duo rei stipulandi
duo rei stipulandi eadem operas stipulen
fabri eiusdem peritia eadem operas promi

Stipul. seruorum

= et cum idem seruus ita stipuletr: quantam pecun
si ipsi domino singuli eadem decem seruo
igitur eadem ratio erit, et in proposito
idem iuris erit in hac una conceptione verbo
idem iuris est, quod esset, si eidem illi soci
eadem de eo dicenda sunt, cui vsus legatus est
non idem dicetur, si nomen ipsorum in stipu
idem que esse dicend. et si ex operis suis
stipulando autem mihi seruus eand. pecuniam
idem puto, et si nominatim ei stipulatq esse
et si eandem mihi nominatim stipul. fuerit

fideiussoribg.

duplex oblig. ciuilis cum eodem esse non
si idem stipulator fideiussorem heredem sum
et ipse tutor, idem que fideiussor liberabitur
eque hic quoque pertinebit ad eandem caus
deinde eandem pecuniam ab alio stipulatus
vt aduers. eos, qui idem mandauerunt

cum verò duæ eiusdem sint potestatis 5
idem respondit, si in solidum condemnatus est 41§1
cum et tu, et Titius eiusdem pecuniæ rei essetis 21§4
ita vt duo rei eiusdem debiti fuerint 71
dominus reuersus iterum de eadem re agitabat 73
in potestate etiam manenti eadem actio 10§1
non potest pro eodem, et eidem esse obligatus 56§1
deinde eundem fideiussorem accepi 21§2
eadem aduersus eum obligatio manet 21§2
duabus oblig. eiusdem pecuniæ nomine teneatr. 21§1
fideiussor confideiussori hæres exstitit, idem erit 21§1
non potest pro eodem apud eundem quis mandator 71
plures eiusdem pecuniæ credendæ mandatores 52§3
idem que in hac causa seruand. quod seruaretur 21
ideoque si ex duobus fideiussoribus eiusdem 39
idem Iulianus ait; si is, qui hominem, aut decem 8§9
igitur alterum reum eiusdem pecuniæ non liberari 71
nemo potest apud eundem pro ipso oblig. esse 21§3
quamuis eandem pecuniam eidem debiturus sit 21§4
rursus eundem stipul. fuero, desinit periculum 8
idem erit dicend. et si ante stipul. facta est 6§1
nam eodem tempore, et impleri conditionem 8§2
idem que est in minore, qui circumscriptus 19
rursus easdem res a posteriore debitore obligari 30
idem que est et in cæteris similibus exceptionibus 19

idem

nouationibus. et hæc eadem dicenda sunt in qualibet obligati
idem Celsus ait, iudicatum solui stipul. 8
eundem a te sub condit. stipulatus fuero 3
eandem sub conditione nouandi animo 3
nouandi animo ab eodem stipuler 3
Solutionibus - idem que iuris erit, etiam si mortuo Titio 3
at si eiusdem hominis partes dederint, liberan
quæ pro Titio intercesserat, eidem hæres extiter
idem dico et siquis sciens suspectis postulatis
idem respondend. est, in solutione, si stipulante
idem iuris erit et si manumisso seruo debito
si postea Titius eandem pecun. mihi dedisset
idem et si quindecim sint soluta, siquidem app
vt cum decem acceperit, eadem ei retró redd
at si idem alium fidejussorem dederit 38
sub vsuris Leuioribus Seio eadem die oblig
mutuam dedit, et eandem particulatim a
ratam (solutionem) si habuerit, idem erit
ex re eius adquirere: idem in pacto dicemu
si turpem dederit hominem, idem sit? 72
deinde mutato consilio easdem compositas
idem Frontoni respond: perseueranti tutori
at si idem seruus ex peculio suo permissa adm
ait idem antequam dominus haberet ratum
pro te fidejusserat (post idem hæredem te in

ionibus — deberet/et tantundem eidem ex alia causa g 4§3
vel cum in eandem personam ius stipulantis 107
si soluerit deinde eidem tabul. compegerit g 8§8
hic enim eadem nauis est, quam te daturum g 8§8
si permissu domini/gessisset, idem iuris est 35
cum eodem tempore pignora duobus g 6§3
si vero summa vsurarum/non eadem sit 5§2
eidem autem rescripto ita subijcitur 5§2
vel nouando, non idem consequeretur 19
idem que est, siquis aut duos Stichos, aut 29
tacitè hæc conuentio/si in eadem causa maneat 38
idem responsum est, siquis eum subreptus 72§3
si in eodem statu maneat, quo fuit, cum stipularetr. 37
pro eodem apud eundem debere non possunt 34§8
sed si eiusdem hominis partes vtrique dederit 34§L
eandem enim pecuniam in plures causas solui posse 38§2
si idem rursus lege aliqua seruus effectg est g 8§8
cum ijdem curatores, vel tutores rerum Italicar. 100
poterit eiusdem Stichi dominium posteá 67
tilationibg idem est proband. si actus accepto fuerit latus 13§L
idem erit et in seruo dicendum 8§4
eiusdem oblig. participibg. vni accepto fertur 26
sed et si vsum tantum habeng, idem fiet 11
sic fieri, vt per vnum, atque eundem seruum 8§2
vtriusque contingit ab eodem [illegible] solutio L

idem

acceptilationibg. idem que dicemus, et in eo, qui bona fide nobis
prætorijs stipul. idem est, et cum institor in ea causa esse coperit
rem pupilli saluam = ex eisdem causis, ne ex stipulatus agi posse dic
sed eadem hic erunt dicenda, quæ in tutore dic
Iudicatum solui. sed oportet etiam causam personæ eandem es
quoniam in unius, eiusdem que persona
cæteraque eadem esse, atque si extraneus de
ratam rem haberi sed eandem pecuniam petere instituerit 22
de eadem pecunia egerit, et litem amiserit
eandem pecun. domino sine iudice soluerit
postea dominus eundem fundum vendidit
non idem, sed alius a domino conueniretur
interest stipulatoris ratam: ne bis eadem pr
procuratorio nomine eandem pecuniam pete
nam qualiter quis eundem actum retractet
si procurator eandem pecun. domino sine iu
idem quæ iuris est in omnib. clausulis de di
idem que eueniret, si falsi procuratori actum
at cum possessionem eiusdem rei nanctus es
sed ab ipso domino eadem pecunia per condi
priuatis delictis idem dicendum si rapuit, et occidit 252
si forte eundem occiderit, tribus actionibus
furtis — quod in tutore scriptum est, idem erit, et in
cum eo sæpius eiusdem rei nomine furti ag
eandem que idem subripuerit, vel eidem domin

sed circa curatorem furiosi eadem dicenda sunt 56§4
idem scribit si cum mihi decem deberentur 14§6
et seruorum furtis peculia eorundem augentur 67§4
quippe cum eiusdem rei nomine praestetur / poena 74
idem dicend. de eo, quem conuenisset in causa vedh. 61§2
idem Pomponius pob. et in eo, qui rem mandato 14§9
idem dicunt et si duo serui subrepti sint simul 14§7
idem que in re pignerata, vel in re legata 14§14
Ex lib. 8. Pompon. ad Sabinum / idem Vlpian. 21§2
idem et in pecudib. seruandum est, et in foetu eor. 48§5
eiusdem rei, et manifestus, et nec manifest. 21
eadem sunt in eo, qui pro tutore negotia gerit 53§3
idem que scrib. et de cateris rebg publicis 31§1
idem etiam vi bonor. raptor. actione tenebitr. 48§7
idem Pomponig ait, si cum rebg aufugerit 36§2
idem que, et si nunc deterior sit, estimatione relata 50
idem est et in uuis, et in musto, et in vinaceis 52§14
idem et si remittat commodati actionem 53§1
idem est, et in eo, qui se patrem famil. finxit 52§15
hoc idem in condictione quoque placet 46
hoc idem dicend. si res in hostium potestatem 46
condicendo quoque mortuum, idem consequetur 52§28
possit etiam apud eum iudicem eandem probare 32
cum tantam pecuniam eidem creditori deberet 52§16
idem dicendum est et in filio famil. milite 52§4

idem

furtis quibus eiusdem rei gratia subiecisse equos 5 jurijs
is autem, qui deprehensus est ob eandem rem
si familia furtum - aequissimum est eandem facultatem domino
idem, si defunctus minus duplo abstulit, adhuc 6
eadem actio competere debet, quae testatori
cum plures serui eiusdem rei furtum faciunt
cessat actio; | idemque et si fuerit manumissus
cui plures eiusdem familiae furtum fecerint
arbor. furtim caesar. eius actionis eadem causa est, quae est legis
si plures eandem arborem furtim caeciderint
si eadem arbor plurium fuerit, | vna poena praes
idem de salicto dicend. est, vt arbor dicatur
hac actione tenetur: idem et si libero imperet
vi bonor. raptorum. ex eisdem causis habere me hanc action.
incendio ruina furti; | plerique idem putant, quod ita verum
si sordidiores; | in opus public. eiusdem temp. d
eandem interpretationem adhibere debemus
injurijs idemque probatur, si seruum meum | caeciderit
praetorem eandem causam secutum voluisse
eadem poena ex S. C. tenetur, etiam qui 5
idem ergo erit probandum et in caeteris muneri
idem Labeo scribit, si cum alium contigeret
idem est, et si in seruum meum injuria facta
idem Julianus scrib. filium non tantum ipsum
quid siquis in villa habitet, vel hortis, idem pro

Ergo et in fructuario idem distingui potest 15§48

idem ait, filiofamil. iniuriar. nomine actionem dari 17§22

idem ait, si nepoti facta sit iniuria, et nemo sit, qui 17§20

si iniuria agat, Sabeo scrob. eandem rem non esse 15§46

idem putat, si seruo hereditar. / iniuria facta sit 1§7

idem ait Neratius / ex una, tribus, oriri actionem 1§9

idem, etsi ad stationem, vel tabernam ventum sit 15§7

si quis per iniur. sententiam dixerit, idem proba. 13§5

idem ait, eum, qui euentum sententiæ / vendidit 15§30

idem ergo in seruo alieno bona fide seruiente 15§48

non eadem vtique facienda æstimatio est / injuriæ 30§1

idem ait si filio mandauero, vt tibi injur. fac. 11§5

idem si fama eius, cui heredes extitimus, lacessatur 1§4

idem et si emancipatus filius esse proponatur 17§14

idem que et si ita quis agere velit, quod tu venen. 7§1

idem ait, aduersus bonos mores, sic accipiendum 15§6

idem quærit; neque adplumbata fuit, neque adfixa 2§1

in magistratus eadem, qui passi sunt / statuit 3§5

si igitur dolus absit, cessabit eiusdem pœna 3§1

cum hæc actio non ad rem familiarem eiusdem / pertin. 6

prœuaricationes eadem pœna adficiantur, qua tene. 6

dicat se eodem crimine ab alio accusatum 3§1

conspira. cum cæteris, qui in eadem custodia erunt 1

modum non egrediendum. idem in balneariis furib. 1

qui eiusdem collegij sunt, sut Græci vocant 4

Collegijs, et corporib. qui in eodem sepulchro sepeliuntur, vt sodales
accusationibus. nequis ob idem crimen plurib. legib. reus fiat
idem dicend. in cæteris legibus, quibus peremptum
vtrum ab eodem, an nec ab alio possit accusari
si tamen alio crimine postuletur ab eodem, qui
si liberatus: non debet præsens pati eundem accusari
ijsdem criminib. quibus quis liberatus est, non
ne eodem tempore de duobus reis quis quæratur
si seruus reus postulabitur, eadem obseruanda
ijdem seruos quoque prohibebuntur accusare maiestatis
idem in lege Cornelia testamentaria senatus statuit
idem imperator rescripsit, seruos ibi puniendos
Custodia reorum idem de Irenarchis præceptum est; quia non
Saluio Legato Aquitaniæ idem Princeps scripsit
Iulia de adulterijs accus. par. atque muniente, idem erit dicendum
quæ post commiss. adulter. in eod. matrimonio
non quasi eodem matrimon. durante accusari
ideo ex eadem lege postea accusandi ius non
quamuis ab eod. ambo simul postulari non possint
hoc amplius S.C. adiect. vt si plures eundem
idem Imper. rescripser. post diuortium cum
idem quærit, an idem maritus desitisse videatur
eum, qui eand. uxorem reduxit, desitisse videri
idem dicend. est, si stupri velit accusare eam, quæ
eadem pœna damnantur, quæ constituta est in

de adulterijs an lenocinium commissis. qui eand. reduxit uxorem 40§1
etiam in sponsa hoc idem vindicandum; quia 13§3
ideo adulter eodem tempore reus fieri non potuit 31
dum alius eund. repetere velit, quinquen. transactum 31
vtiq. nemo alius ex patrib. idem iure faciet; sed 20
in eadem causa esse, scilicet quia intererat eius 27§2
quia duor simul ab eodem accusari non licet 32§1
ijdem Pollioni in haec verba rescripserunt: incestae 38§6
publicantur, ratio enim adhuc eadem est; ne 27§13
de maiestatis non in ead. conditione est, sed qui perduellionis reus est 11§1
idem Pontio rescripsit non vid. contra maiestat. fieri 5§2
& ead. lege tenetur, qui in iustu principis, bellum gesserit 3§2
de vi publica in eadem causa sunt, qui tubae, sedition. vé fac. 3
ead. lege tene. qui pubes cum telo in publico fuerit 3§1
in ead. causa sunt, qui pessimo exemplo / expugn. 3§2
si prohib. dominum rei suae servar. eadem poena tene. 3§5
ead. lege tene. qui hominibus armatis / expugna. 3§6
de vi privata eadem poena adficiuntur, qui ad poenam legis 1§1
neque minus hi, qui convocati ead. lege tenentur. 3§4
de sicarijs in non eiusd. religionis, qui hoc fecerit 11
in ead. causa sunt, qua hi, qui castrant 6
eiusd. Legis Cornel. de sicar. et veneficijs capite quinto 3
idem D. Hadriano rescripsit constitu. quidem est 4§2
eiusd. Legis poena adficitur, qui in publicum 3§1
de parricidijs ait Marcianus, etiam conscios ead. poena adfici 6

idem

Pompeia de parricidijs= proinde consej etiam extranei ead. pena adj. Turpil
Cornelia de falsis ob eand. causam exilio temporario punitur
eadem pena tenetur, qua tenentur hi, qui ob
qui duob. in solidum eand. rem diuersi contra
ead. pena adficiuntur, qui cum prohibere/ posse
ei que, in eadem potestate est, adscripserit
ead. pena adfici solere Dubium non esse
ead. ratione plebeium/ exilio tempor. punit
ead. lege exprimitur, nequis nummos/ stann
emancipatos quoque filios eadem pena tene
ad illos hoc non pertinet, vt ijdem principes re
eadem et de filio postea emancipato/ dicemus
veluti si seruo legato sibi, eodem que manu
idem in filia, qua dictante matre,/ senatus
ijdem principes reseripserunt, ita demum eum
Iulia repetundarg. eadem lex vendition. location./ irrita/ facit
eadem lege tenentur, qui ob denuntiand. acc
Iulia de annona eadem lege cauetur, nequis nauem/ retine
Iulia peculatg eadem lege tenetur, qui quid in tabul./ induxer
eodem capite inferig scribit, non solum pecunia
Fabia de plagiarijs= in eadem causa habe. deb. qua venditor, et emp
idem princeps de ead. re in haec verba reseripsit
vtique si ijdem antea apud alios opus fecerint
venditum;/ idem, et si pro eo res permutata fu
ad S.C. Turpillian. eodem tempore adulterij accusare marem, et fe

Turpillian. post abolition. idem crimen instaurari non potest 4 §1
idem alias scribit non posse aliquem duos accusa. 1 §10
nunc ergo et in ceteris idem responsurus sit. 1 §10
summissus accusator similiter eadem S.C. plectitur 1 §13
si plura crimina idem, eidem intulit singulor. 1 §9
veluti maiestatis: idem in accusatione repetund. 15 §3
idem Cornelio Proculo rescripserunt, non vtique 1 §4
idem que in ceteris corporum seruis dicend. est 1 §7
suspectiores quoque eosdem fac. admittendi facilit. 15 §1
periculi quoque ratio eiusdem professionem extruat 1 §20
idem est. et in libero homine, qui bona fide seruit 1 §8
idem D. Hadrianus Claudio Quartino rescripsit 1 §2
quod si ita correcti in eiusdem deprehendantur 28 §3
parentes quoque et liberi decurion. in ead. causa sunt 9 §12
neque omnes ead. pena adfici posse scien. est 1 §11
si in eadem temeritate propositi perseuerauerint 28 §3
in custodijs gradum seruand. idem princeps rescript. 28 §14
vt conspectu deterreantur alij ab eisdem facinorib. 28 §15
pena capitis punitur, eadem pana tenetur 38 §11
delict. vnum eadem lege, varijs estimation. coerce. 4 1.
eand. habere honoris reuerentiam debent 28 §5
locus facit, vt idem vel furtum, vel sacrilegium sit 16 §4
aliter enim puniuntur ex eisdem facinorib. serui 16 §3
idem respondit eum, qui solo amisso honor. amis. 43 §1
si rei capitalis quis damnatus sit, eadem causa erit 2 §3

idem

pœnis — eodem loco pœna redd. vbi latroc. homicid. fe[illegible]
amplius eidem damno sub pœna vinculor. red[illegible]

bonis damnatorum — idem dicend. est, et si appellatio eius non re[illegible]
cui consequenter illud idem princeps constit[illegible]

bonis eor. qui mortem — non videri in ead. causa esse, vt bona hære[illegible]

appellationibus. — idem rescripsit legatarios causam appel. agere
quando licet aliam viam tenentem; idem fa[illegible]
idem in curatoribus obseruand. est, si interim 2[illegible]
siqui separatim condemn. quamuis ex ead. causa
si fraud. fact. ab eo / dicerent, idem dicendum est
ita demum proband. si vna, ead. que causa fuit de[illegible]
ijdem rescripser. / non recte Imperator. appellat[illegible]
ijdem rescripser. quamuis vsitatum non sit post

nihil nouari — eadem ratione potest cœtum participare 1[illegible]
propter eand. rationem siquis deportatus fuit

quæ sentent. sine appel. — adhuc idem error computation. est, nec appellar[illegible]
si apud eund. iudicem inuicem petamus 1[illegible]
idem respondit ab ea sententia / sine causa appe[illegible]
idem respond. aduers. eum, qui in reb. human. non [illegible]

apud eum, a quo appel. — tamen apud eund. iudicem, a quo quis prouocau[illegible]
an in alia causa eund. iudic. habere necesse hab[illegible]

Iure fisci — possessoris autem eius idem esse, quod si delat. omni. n[illegible]
quotiens iterum apud fiscum eadem causa tract[illegible]
et multos alios ex eisdem bonis emisse / dicebant
nauem in ead. prouincia, in qua admin. ædific. prohib[illegible]

eorund. prædiorum onus emptorem spectare placuit 36
idem Staltitius, recepta ea licitatione, obtinuerat. 50
quod idem fuisset, cui primo addicta fuer. prædia 50
eodem Pompeio, et Faustino hæredib. institutis 48
ideo qué idem ius ei seruandum, quod habent 32
nequidem is, qui aliam vend. rem, eand. defer. deb. 18§9
altero eand. hæreditatem fisco vindicante, quæritur 35
idem posteá edicto significauit, vt quæcumq. 13§1
exstat eiusdem Hadriani epistola, vt si is, qui se def. 13§5
hoc idem et Cæsaris ratio, et Augustæ habere solet 6§1
vt idem iudex cognoscat, an iusta causa abolitionis sit 15
idem esse licet alieno mandato detulisset 22§3
posteá idem Florus facto secundo testam. / non ded. 48
sed et ex alijs probationib. manifestissimis idem fit 3§3
D. Hadrianus rescrips. eand. pœnam delator ferre debe. 15§2
exstat eorund. principum rescriptum, quo videtur 2§7
ijdem principes rescripser. ijdem decreuerunt 18§8
idem iuris est, et si non quæratur / in fraud. fisci 45
si vltró / non cum necessitudine, non erit eiusd. sortis 5
si contineat infamiam perpetuam, idem obseruetur 4§4
qui in præsidio captus est, in ead. condit. esse certum est 5§5
in bello idem admissum capite puniendum est 5§1
idem qué obseruand. in eo, qui legi se passus est 4§1
nec prohib. lite finita militiæ eiusd. ordinis se dare 4§8
non idem in armis iuris est; quippe non sine 2§2

captiuis idem quę est si ab illis ad nos aliquid peruenit
dominium / retin. eadem nobis apud eos cont
si ibi natg. / cum matre redimatur ab eod. vir
apparet ergo eadem omnia pertinere ad hęred
si eodem bello is reuersus fuer. post liminium
idem quę ius in eadem causa / quę futura e
ignorantia mariti. eiusd. quę patris neque fu
remanentib. eisdem personis in possessionem
Castrensi peculio idem, si testamento scriptg hęres exstiterit / conue
nam eodem casu, quo libertatem competere
idem referebam, si rem peculi. filij pater lega
si pater a filio stipulatur, ead. distinctio seruan
si testamento tam filij, quam patris idem seru
veteranis — veteranis, et liberis veteranorum idem honor ha
ad municipalem per manumissionem. earund. ciuitatum erit m
prescriptio / apud eosdem seruatur, non apud
idem respondit eum, qui decurionem adoptauit
eodem temp. non sunt honores in duab. ciuitat
etiam Delphis hoc idem tributum, et conseruat
incolam eiusdem ciuitatis videri, cuius. maritus
idem respondit hęredes patris / iure conueniri
idem respondit, constante matrimonio dotem
idem respond. si per accusatorem / non stetis
honores in duab. ciuitatib. ab eodem gerendi
idem respond. si ciuitas nullam propriam leg

eund. ordinem tenere, quem pridem habuit 2§1
non idem erit in eo, qui relegatus ad temp. est 2§1
in anno quoque Papinianq. idem respondit 2§2
qui plurib. eodem temp. suffragijs decorati sunt. 6§6
insentientijs quoque dicendis idem ordo spectand. 1§1
si alij non sint. qui honores gerant, eosdem compellend. 4§6
si duo filij in patris potestate sint eodem tempore 3§16
ne sine discrimine, et frequenter ijsdem oppressis 3§15
urbis habent vacationem in prouincijs, non idem 10§1
eodem temp. idem duas curas operis non administrab. 14§1
vtiles per eandem studiorum sectam contendentib. se præb. 8§4
a muneribus et honoribus eodem tempore vacant 10§4
rursus eiusdem negotij defensio mandari non potest 12
sæpius idem aduersarius vexandi gratia eius fuerit 1§1
eund. honor. senibus, quam magistratib. tribuebant 5
circa munera subeunda idem honor senectuti tributum 5
si in eadem quantitate negotiationis perseuerauer. 5§8
in eodem numero haberi solent Lanij, venatores 6
et si qua eandem rationem originis habent 5§12
eundem plures legationes suscipere prohibitum non est 16
non compet. ad defend. etiam si de eadem causa litiget. 8
idem ex eodem libro: conductore perficiendi operis 2§11
idem in vectigalib. nouitia pridem constitutum est 3§1
ijdem rescripserunt cum a præside ex inquisitione eligat. 9§7
debitores, quos ex eadem causa habet compellantur 2§3

idem

administr. rerum — fideiussor / idem opus extruendum alij lo
operib. publicis — titulo inscriptionis vel eor deb. ijsdem man
nundinis — nisi sub idem temp. contingat / cum his perm
extraordin. cognitionib. — medicorum quoq. eadem causa est, quæ profes
— idem iuris est, quod in professoribus plac
proxeneticis — idem dico si aliquid philantrophi nomine
censibus — in Pisidia eiusd. iuris est colonia Anthioche
— idem ius Valentini, et Cicitani habet 8
— Eiusdem iuris Tyriorum ciuitas a D. Seuero
— Berytensis colonia in ead. prouincia / ius Ital
— Zarmizegethusa quoque eiusdem iuris est
verbor. significat. — item que de seruis eadem ratione queri, qui
— an Tit. in eund. semissem cum Gaio Seio
— salinarata quoq. de ligno æque eand. hab.
— pronuntiatum, et statutum idem potest; promiscue
— collegarum appellatione contine. qui sunt eius
— verisimilius esse in eund. semissem duos coal
— idem fit, cum ita loquimur: Troia capta est
— liberationis verbum eand. vim hab. quam solu
— idem de nucleis olivarum, sed et de balanis est
— idem dicitur in operarum exactione, ut filius
— ad pluralem videtur transisse, contine. eund. ser
— qui eodem testam. vel posteriore manumittens
— Et qui in eodem municipio nati sunt / intelli
— tamen oportere eadem hæc crimina / actu intelligi

v. significat. eand. causam amphorarum esse, cum vinum habe. 206
idem que eueniet, et in eo, qui emancipatq est 195§2
quisquis mihi heres erit, idem filio heres esto 70
idem Labeo ait Prothyrum, quod in edib. fieri solet 245
sed omnib. qui ex eodem genere orti sunt / prosta. 220
idem que ager cum edificio fundus dicitur 211
tamen omnes / recte eiusd. familiæ appellab. 195§2
qui ex eadem domo, et gente proditi sunt 195§2
qua ab eiusdem vltimi genitoris sanguine profisc. 195§4
cum plura generis eiusdem significare velleng 158
non idem est in fundo alieno legato, quamquam 88
mouentium, et mobil. appellatione idem significamg. 93
idem hoc etiam tributum appellari Pomponig ait 27§1
eand. rem, de qua controuersia est, deposuerunt 110
idem iuris est in lacu, nisi is totus priuatus est 112
his, quor. in potestate sumg, eodem casu adquiri 18
heredem eiusdem potestatis, iuris que est / constat 59
bona fides non patitur, vt bis idem exigatur 50
non patitur eund. in paganis testato, et intestato 7
idem in surdo, hic quidem et respondere potest 124
si pœna exact: / id eidem restituere nemo cogitur 46
modis / eisdem in contrarium actis liberamur 153
plerunique emptoris eadem causa esse debet 156§3
non vt ex plurib. causis deberi nobis idem potest 159
nec / ex plurib. causis idem posse nostrum esse 159

idem

regulis iuris quotiés idem sermo duas sententias exprim
cui damus actiones, eidem exception. con
quotiés concurrunt plures actiones eius de

ideó

Origine iuris antiquo sermone / ideó parum libri eius grati
ideó si quis fiduciam sui haberet delectari se
ideo proauum suum Seruium Sulpitium a
ideó qué sequenti anno alias duas / tabul. adijc
ideó optimus princeps Hadrianus / rescripsit
Legibus ideó de his, quæ primó constitu. / certius statuend
ideó ration. eor. quæ constitu. inquiri non oport
ideó quia antiquor. leg. ad posterior. trahi vsc
statu hominum si membra amplia / ideó inter liberos connu
ideó credend. est eum, qui ex iustis nuptijs / n
his, qui sunt sui- ideo que cognosce. de querelis eor. qui / ad statu
adoptionibus ne forté eum ideó adrroget, ne rationes re
ideó si fil. adopt. vxor mea illi loco matris
rerum diuisione- ideo qué nec seruq communis ciuitatis, singulor
officio præf. vrbi- ideo forum suarium sub ipsius cura est / præf
officio proconsulis ideo maius imperium in ea prouincia habet

ideó præses prouincia id sequatur quod conuenit 6§2
ideo videtur errare magistratus, qui cum publ. 1
ideó qué si is qui mandauerit iurisdiction. decesserit 6
doli mali autem ideó in verbis edicti fit mentio 7§4
nec pœna tua ad reum: ideó mandati action. non hab. 3§3
ideo si cum vellet statuere, prohibitus sit, nec effectum 1§2
ideó si inter eos quis dix. ius, inter quos iurisdict. non hab. 1§2
ideó etiam lex 12. tabul. iubet diem iudicij esse diffusum 2§3
ideo non steterit, quod reipub. causa abfuit 6
si vinculis; ideo non stetit, in ea erit causa, vt except. vtan. (4§1)
ideó autem argentarios tantum edere cogit 10§1
ideó fortasse quia hæred. solent hab. exemplum testamenti 2
ideó licet interesse desijt, vel minoris, vel plures copit 8§1
ideó qué copit hoc pactum fideiussori quoq. prodesse 62
pactum. vt si quas summas; iustum ideó qué seruand. 52§2
in pactis factum; ideó replicatione exceptio elidetur 27§2
ideó si debitori meo reddiderim cautionem, vid. 2§1
ideó interdum ex pacto actio nascitur, vel tollitur 6
ideó puto recté Iulian. a Mauriciano reprehens. in hoc 7§2
ideó qué ex stipulatu nascitur actio, nisi contrar. prob. 7§12
loco domini hab. ideó seruand. pact. conuentum 13§1
ideó qué etiam legata sub condit. relicta in stipul. 4
ideó qué ius pro omnib. postulandi non aufert 9
ideó nec procurator meus vel defensor infam. notab. 6§2
ideó si post legitimum temp. [illegible] mortuum esse 8

ideo

his, qui notantur infa. ignominiæ causa missum, hoc ideó adiectum est malo
ideó infamis sit, si in deposito / malé versatus sit
procuratoribꝫ. ideó non potest vid. viri boni arbitratu litem defe
ideó si postea is, qui mandauit, transact. rat. non
ideó procurator eius præsens esse videtur
ideó qué translatio ear. litium non est tibi neces
quod cuiusq. univers. is videtur ab ordine electꝫ, et ideó experiri potes
negotijs gestis – fil. ideo alere, vt aut ipsum, aut tutores eius conu
ideó qué quantum si alius negot. gess. seruare po
ideó enim hoc fac. debes, ne act. neg. gest. tene
negot. gessit: ideó creditoris ratihabitione liber
ideó si ex causa fuit oblig. quæ certo tempore fi
ideó si insulam fulsit, vel seruum ægrum cu
ideóqué nihil refert, an etiam pupillꝫ hæres exis
in integrum restitu. = non sua culpa / defuisse; ideó qué restitui potest
quod metꝫ causa = ideó siue singularis sit persona, quæ metum in
ideó ad hoc tantum actor adstringitur, vt doc
potuerunt non iure occidi, ideó iustus fuerit
in hoc casu à rei condemnatione ideó relaxabit
ideó autem successoribꝫ datur, quoniam hab. rei
postea est detracta vis mentio ideo, quia, quod
simil. est acceptilationi: / ideó prætoria actio nas
dolo malo – ideó qué in perpetuum teneri oportere / hæredem
ideo si quis pupil. a Titio tutore auctore / de
si possidens seruum occid: / ideó qué cessat de dolo

ideó Labeo quóq. lib. trigess. prætoris peregrini scrib. 9§4
ideó autem hic / certa quantitas non adijcitur 18
ideo condemnari in id, quod interfit actoris 18§1
verum si ideo properasset manumittere, ne rationes 32
ideo qué legis Aquiliæ actio tibi denegabitur 18§5
pactum de dote; / atqué ideo revocare velit, audienda 4§2
simil. sunt cæteris debitorib. ideóqué non conveniuntr. 32
ideó iniuriarum iudicium omissum repeti non potest 37
ideóqué pign. quod debetur prior debito, manet oblig. 50
non ideo tutori contrarium iudicium tutel. restitu. 28
ideó proposui maiorem viginti / annis se vendidisse 1§1
non esse societatem; / ideo cessare partes prætoris 16§1
ideó si minor conveniat debitores, adhib. / curatores 7§2
ideó hodié in hanc usqué ætatem adolescentes / reg. 1§3
quia servile caput nul. ius hab. ideó nec minui potest 3§1
ideo non videtur iudicij mutandi causa alienare 9
sed cui rei moveatur / Pompon. / non video, nam si ideó 13§1
siquis ex litigatoribus ideó non adfuerit, quód valetud. 21§9
ideó quantum ad illam / arbiter esse desierit 21
ideó si arbitr. quis corrupit vel pecun. vel ambitione 3§1
ideó condition. primi compromissi neque minuere 25§1
ideó cætera quoque discutere / arbiter debebit 25§1
ideó si velit de dolo actionem exercere adversarig 3§1
ideó necessar. est adjici de die compromissi profer. 32§2
ideo si sic fuit in arbitrum compromissum, ut certam 19

receptis arbitris — ideo que pœna ex sententia eius nul. mod. commut. pet
ideo, quod non esset arbitrio comprehens. vti
nauta caupones — nisi forte inquit ideo. vt innotesceret prætr.
culpæ tenetur. / ideo si decesserint, non releuabitur
ideo si pign. merces accepero ob peun. nauti
ideo in hæredem, et perpetuo dabitur / hæc actio
iudicijs — iudicium nullum; / ideo hæred. non liberam hæredi
cum furiosus iudex addicitur: non ideo minus
merito: ideo enim non datur actio, ne ab
in iudic. non ven: / ideo alia interpretatione
inofficioso testam. = ideo ab extraneo semissem vindicand. et defen
docere immerentem se, et ideo indigné præ
ideo pars hæreditatis intestamento rema
ideo petition. integr. debiti hæredi / competit
cum quis ex asse hær. instit. ideo non pot. dic.
ideo data in eo libertates, atque legata / valer
non ideo tamen donationes, quas vivus; / instit
ideo vniuersam hæreditat. non recté vindic
ideo non proband. est, si hærede non respond.
ideo libertates competunt, et legata petun
hæredit. petitione = ideo Iuliano lib. sexto digestor. scrib: ita
non ideo nolit soluere, quod se dicat hæred
ideo, quod neget, aut dubitet an hæreditas
ideo qué eor. eoque fructus præstab. / præd
ideo fur, et raptor petitione hæreditatis tenen

petitione daret satis / et sic falsum dicat: hoc ideó, quia 5§1
hoc ideó adiectum, quoniam post litem contestat. 25§7
senatus ipsi denuntiari exigit, ideó non noceb. 20§11
ideó ab eo, qui ab alio non exegit, sed a semet ipso 25§2
ideo secund. S. Consulti sententiam subueniendo. est 17
propossessore: / et ideó petitione hereditatis teneb. 13§1
hereditat. petatr. ideó quia non poterant scire, quot nasci possunt 3
ideo siue ex asse heres sit, totam hereditat. vindic. 1§1
ideo que et si vnum paritura sit, non ex parte 3
ideo officio iudicis inuicem compensatio erit admitt. 1§4
vindicatione non ideó minus recté quid nostrum esse vindicab. 66
ideó que posse me gregem vindicare, quamuis 23§5
ideó non est alienum non aliter æstimari à iudice 47
ideó partum venire in restitution. / et fructg 17§1
ideó si dolo, aut culpa possessoris res petita perierit 33
aliquis dixerit se possidere, et ideó liti se obtulit 27
tamen ideo vectura desiderari potest, quoniam 62
ideó te quoque a Titio quadrantem petere deb. 8
ideó que in omnib. hil casibus / in factum actio necessar. est 23§5
non ab alio, sed a se decipitur, ideo reus absoluitur 26
Publiciana ideó si ipse fundus Publiciana peti non potest 11§7
ideo que si sciens alien. possessionem adprehendit 7§17
ideó, neque quod antè emption. / dol. mal. factum est 7§14
non ideó comparata est, vt rei domino auferatur 17
ideo dubium non est, quin æqualiter ad nos pertin. 74

Usufructu = ideó si defundi proprietate inter duos quæsti
puto eum uti; atque ideo retineri usumfruct
quia cessat Aquiliæ actio, ideo iudicem dari
ideó nondum adquisisse quisquam Domini
usufr. adcrescendo- ideó amissa par usufr. ad legatarium / redibi
quib. modis usufr. ideó quasi morte desinit hab. usumfructum
si usufr. petetur ideó si usufr. legetur necesse est, ut / aditus
ideo si serui fuerit usufr. legatus; quidquid
usu, et habitatione usus aquæ personalis est, ideó ad hæredem
usufr. quemadm. caue. non enim ideó traduntur, ut dominium
Seruitutibus — ideo si stipulator decesser. plurib. hæredib.
ideó si mihi conced. ius tibi non esse fundo tuo
ideo remitti domini fundi seruientis potest
incorporal. tamen sunt, ideó non usucapiunt
ideo siquis fundum habens viam stipuletur
ideó interdicta velut possessoria constituta su
ideó quia tales sunt seruitutes, ut non habea
Seruitutib. urbanor. ideó neque ex lacu concedi aquæ ductus
ideó sublato ædificio usufr. intererit
ideó Pomponig lib. quadragesi. / inuitos di
Ex naturali causa; / ideó perpetuó fieri existi
Seruitutib. rusticor. = ideó quamuis particulatim venierit, omne
ideo sublatis vineis, seruitus manebit
ideo qué si nullo usus sum, tota amittitur
ideó si duo prædia, quæ mutuó seruiebant

unia prædior. et ideó non potest uni, vel unus cedere | seritut. 18
et ideó si is, qui primus cessit, vel defunctus sit 18
ædibus suis acquirit; | ideó qué valebit seruitus 8
ideó nec secund. riuum, nec supra eum | loc. religios. 11
verius an Titius, seruitus deb. ideó hoc excepit 6§3
ideó autem hæ seruitutes prædior. appellantur 1§1
itg vindicetr. ideó de dolo action. dand. hoc casu Iulianus ait 9
ideó si inter meas et Titij ædes, tuæ intercedant 5
m. seruitg. amit. ideó qué nec tu immittere poteris | sed non amittes 18§2
non ideó magis seruitut. amittes, quia vsucapere 18§2
ideo que siquis pro via publica | vsus sit via 25
num ideó minus ea re fundi alterius seruitg per man. 6§2
ideó qué in omnib. istis quæstionibus | non amittitur 11
rupes pauper. ideó si equs dolore concitatus calce petierit 1§7
vtique ideó, quia non ipse suo corp. damn. dedit 1§7
ideó si vrsus fugit, et sic nocuit | dominus non con. 1§10
vrsum | ideó si eum occidi, meum corpus est 1§10
Aquiliam ideó factum, vt mulæ plaustrum retin. non pos. 52§2
et ideó plerumque artifices conuenire solent 27§29
ideo in his casib. in quibg creditori danda est actio 30§1
si vinum consum: | ideó qué vtilis danda est actio 30§2
ideó qué siquis in stipulam suam, vel spinam | ignem 30§3
ideó si pretioso pictori pollex fuer. præcissus 23§3
si malé composuit lapides, et ideó lapsi sunt 27§33
causa mortis præstit: | ideo in factum actione teneb. 49

ad Leg. Aquiliam — ideo interdum vtraque actio concurrit §§1
concitato equo / atque ideo homo perierit §§
non piscium, qui ideó capti non sunt, fieri æstim
ideó æquius puto in factum actionem dandam
videri damn. / atqué ideó lege Aquilia agi pos
ideo plustrum cessim redisset, atque / sustin.
ideó Celsus quærit; si solum, aut venam / in
ideo quærimus / si furiosus damnum dederit, an
elephantos / ideó primo capite contineri, eos opor

noxalibus — ideó si dominus damnatq fructuario noxæ
ideo ei, qui postea vicerit, action. denegari iudi
et ideo si negaueris seruum in tua potestate esse
ideó qué exceptione a sequenti submouebitur /

finium regundor. — ideó et si in agris ædificia iuncta sint, locus / a
si via publica / ideó finium regundor. agi non p
ideó qué vsurpandi quibusdam / occasion. præstat

familiæ ercisc. — si militis peculium: / ideó huic iudicio locus en
ideó si viuo testatore, vnus ex hæredib. pecuniam su
ideó conuenti a legatario iudicio, pluris condemn
ideó curare deb. non calumniæ causa litem inte
ideó si antequam quis sciret se hæredem esse
ideo venit in famil. ercisc. iudicium / interim
ideo negotiorum gestor. ei actio non competit
seruum, cui erat / data libertas ideó distra
ideó si in alicuiq persona fit condemnatio, in

communi dividundo iudicium ideó necessarium fuit 1
ideó per commun. divid. actio. damnum sarciri 28
hoc autem ideó præstat communi divid. iudicio 6§2
et ideó si quis impensas fecerit, consequatur 4§3
nam ait ipsius fundi est, et ideo in iudicium non venit 19§4
ideó iussi sumus a prætore eas ædes possidere 5
ideó absolui eum non oportere, nisi paratus sit 9§6
ideo ad exhibendum actione teneretur / maritus 14
ideó exceptionem ei non officere / Iulianus ait 12§2
ut in possession. eamus ideó pertinet scire, an possid. 20§2
ideóque minus frequentantur, et in desuetudin. abier. 1§1
edictum de interrogationib. ideó prætor proposuit 2
ideó prætor adiec. dolo malo, quo deterior. faceret 1§3
ideó se manumississe, quoniam habere noluerat domi 14§9
ideó si decesserit, vel alienatus sit, vel manumissus 5§4
malus delinquit, ideo, si servus fuerit, tenebitur 5§1
ideó autem hanc action. proposuit, quia 1
ideó religiosus fit, et sane habet hoc rationem 2§8
ideó si fam. ercisc. agere possit, funeraria non 14§12
ideo quæ etiam dos sentire hoc est alienum deb. 18
ideó non soluta pecunia statutis pensionib. / usura 40
ideó per partes condico, quia nondum totus consumpt. 13§1
quæ stipul. inseri; et numerationi; ideó et condit. 7
ideó rerum creditarum titulum præmisit 1
in cæteris rebus ideo in creditum ire non possunt 2§1

rebus creditis ideo non posse tedecem dari oportere intendere
ideo sub hoc titulo prætor & commodato, et de
ideo si non fiat tuum, non nascitur obligatio
Iure jurando quid tamen si ideo dicat reus liberatum, quam
si modo ideó interpositum est iusiurandum, ut
ideó ex hac causa putat Marcellg, et recte
nisi ideó iurasset, quod nec damnatum se esse
ideó quæ siquid tale inciderit, officio iudicis/ter
ideóque tunc quoque videri eum recte iurasse
et ideó ex integro solemniter iurandum est
vtrum ideo iurauerit, quia post promission. exhib
atquè ideó neque furti neque condictitia tenet
Condict. causa data nisi malier/ostenderit hoc ideó eum fecisse
ideo si mortuus est Stichus, repetere possum
quod ideó tibi dedi, vt mihi Stichum dares
si pecuniam ideó acceperis, vt Capuam eas
Condict. obturpem — possessor. potior. esse; ideó repetitionem cessare
Condict. indebiti naturaliter etiam seruus obligatur, et ideó/si
ideó reus quidem manet obligatg, ipse autem
ideó si eum existimaret se Stichum promisisse
nam ideó eum non liberari; quod non in
naturalis/manet, ideo solutum repeti non potg
ideó condemnatg repetere potest, quod ex caus
ideó etiam quod rei soluto access. venit in condic
ideó si ratum non hab. a procuratore repete.

indebiti

veluti cum ideó do, quod aliquid a te consecutg 52
ideó constat siquis cum existima. se heredem esse 33
ideó nec volens quis reddere potest/operas 26§12
non posse repeti,/ideó quoniam cum quis procura. 6
quia indebitum accep. ideó exigi rati habitio 6§2
non vid. feciſse, quod promiſit, atqué ideó repete. pot. 48
furtiua ideó Iuliang, vt procedat in fure manifesto tract. 10
ideo eleganter Marcellg definit lib. sept. ait enim 12
ideó si eam rem alienauerit, condicere non poterit 10§2
triticaria ideó siquis post mortem seruum eluscatum dederit 3
de certo loco ideó visum est vtil. action. in eam rem competere 1
nec liberari;/atque ideó posse peti, quod interest 2§7
ideó eum, qui Stichum, aut Pamphil. promittit 2§3
distat à fabrica;/ideó quod interest solum petend. 2§7
ideo in arbitrium iudicis refertur haec; quia 3
pecunia ideo pater, et dominus de peculio astricti si constituer. 1§8
commodati aut ideó de restituenda re cum eo non agatur 18§4
praestab./custodiam; ideó furti habebit action. 10§1
alioquin sicui ideó argentum commodauerim 18
geritur enim negotium inuicem, et ideó/propos. actiõ. 17§3
ideó verior est sententia Q. Mucij existima. 5§2
pignoratit. actione ideó si patrong debitoris contrá tabul. posses. accep. 40§1
et ideó ipsi actione pignoratitia competent. 11§6
ideó nominatim in dando pignore adijciend. ait 18§3
Seruia actione ideó puto in superiore casu in solidum omnes teneri 182

Exercitoria actione — ideó si cum vtro eorum actum est, cum altero non
ideó autem ex voluntate in solidum tenentur, qu
institoria actione — ideó utilis institoria actio aduers. me tibi compet
ideó tactenus cum ex dolo tutoris tributoria t
tributoria actione. — ideó si vnus creditor desidera. integram / conse
ad Macedonianum — ideó si in creditum abijt filiofam. vel ex caus
ideó vindicationem numerorum patri superesse
ideo autem rerum Titium acceperim / ne auxi
ideo si pater ignor. adhuc S. Consulto locus
ideó si soluerit, condiction. patri / competere
peculio — ideó cuaratione / non magis repetere potest
ideó qué si dominus in rationes suas referat,
ideó qué si pater filio peculium ademisset / cum
ideó / præsens status peculij spectandus est;
vt eleganter Pedius ait, ideo hoc minús in pe
ideó qué omnia incrementa / ad manumissum
ideo ab eo qui de peculio agit, domino cauend
ideó eleganter Papirius Fronto dicebat. pecu
do q. de peculio actio — ideó si ex causa redhibitionis erat de peculio
ideó si conditionalis sit obligatio Iuliang
in rem verso — ideó siue debitor fuit domino, cum in rem verte
ideo si donauerit seruus domino rem pecul
quod iussu — hoc dicit ideó, quod tenetur ex causa fidejussi
ideó et si sic contestatus sit; quod voles / cum eo
ad Vellejanum — ideo primo restitui obligation. aduers. eum

fraus S. Cons. videb. facta, ideo exceptio datur 8 § 6.
hoc ideó quia facilius se mulier obligat, quam 4 § 2
ideó creditorem partem duntax. petere posse 17 § 2
ideo compensatio necessaria est, quia interest nostr. 3
ideó condemnatg, quod arctiorem annonam præb. 17
frumentaria pecun. debitor non videb. ideó compens. 17
ideó qué in solidum unus haret tenetur ex dolo 7 § 2
contra bonos mores est; et ideo nec sequenda est 1 § 7
ideó secundum conuention. usuræ peti possunt 26 § 2
ideó fructg in hanc action. venire dicendum 2 § 24
ideó qué cum ex voto meo nuptura tibi sit; velim 60 § 2
ideo usuræ pet. non posse, si in stipul. non deduc. 10 § 4
fideiussori condemnato, qui ideó fideiussit, dand. 10 § 5
ideo mandati actionem tecum non habet 47 § 2
rei turp. nul. mand. est; ideó hac actione non agetur 6 § 3
quod ideó receptum est, quia publicatis bonis 22 § 5
atque ideó fidem adhiberi placitis oporteat 7
non ideó ming bon. fidem explorari oportet 56 § 2
ideó etiam si mortuus fuer. utilis ea actio est 37
hoc ideo, quia non patri donatum voluit, qui solvit 12 § 2
ideó qué action. putat aduers. reum credi deb. 28
ideó per nuntium quoqué mandatum suscipi pot. 1 § 2
nec enim ideó est obligatg, quod negotia gessit 6 § 2
ideó siue ab iniuriam sibi ~~factam~~, vel ex lege Aquil. 52 § 16
ideo nec libertatem de ~~superioribus~~ iudicijs constring. 52 § 9

pro socio

ideó qué si pecus æstimatum datum sit, / et perierit
Iulianus dicit damnum esse commune, ideó que
nec tenebitur pro socio, qui ideó renuntiauit
si ideó renuntiaueris, quia emptio tibi displic.
ideó qué siue homines, siue res, siue volunta. interie
si fratres, parent. hæredit. indiuis. ideó retin.
ideó videbitur an fabia tene.? et ratio. quidem
ita obligari; / et ideo societatis iudicio agi posse
quód iudicium ideó dictatum, vt societas distrah.
ideó qué siquidem damnum attulerit hæredi
ideó dictum est procuratorem quoque renunt
ideó qué renuntiaueris societati, vt solus emeres
fortassis hæc ideó, quia non sine causa obueniunt
ideó qué si interim societas dirimatur, cauti
ideo societate sine tutoris auctoritate coita
atque ideó mihi, et emptori actio pro socio co

Contrah. emptione

vendition. esse constat, ideó quia auri aliquid h
et ideo nec alienatio eius rei intelligitur
est / iuris gentium, ideó consensu peragitur
ideó etiam si donaturus mihi rem meam, iu
locus ædificij non est profanus, ideó venire non
ideó qué similis erit sub conditione factæ ven
ego contrá puto: si modó ideó vilius fund. ve
ideo siue exceptum sit, ne cum peculio veneat /
ideo prioris periculum ad venditorem / respicit

h. emptione — ideó iter quoque venditorem tradere oportet 40§1
ideó qué totius fundi emption. ad me pertinere 64
em addictione — ideo hic discedi a priore emptione, et ad secund. 4§2
non tamen ideó si tantundem pretium alius det 14§5
ideó siquid tunc vi, aut clam factum est / vtile 4§4
itate vendita — quia non ideó condemnatur, quód hæres esset 2§10
non contrahi emptio; ideó pretium condicetur 7
quia ideo eo minus hæreditatis venierit, vt 24
dendavendit. — ideó si ab vna parte reuocatus sit contractus 1
ideo quæsitum est si emptor fideiussorem acceperit 3§1
et commodo — ideo nominatim caueri solet / vt in modum ced. 7§1
exportandis — qui vtiliter agi ideó arbitratq est, quoniam 6§1
ib. empti — ideo his casibus pro bonitate loci fiet æstimatio 4§1
custodiam / ideó si neglexerit, tenebitur emptori 36
dolo non caret, ideó empti iudicio tenebitur 11§15
ideó non vt dominus, / sed ex empto habet action. 40
nisi ideó dies traditionis é pacto prorrogatq est 13§18
locati — nisi ideó in operas singulas merces constituta est 51§1
ideó si interim dominus furere cæperit, vel decesser. 14
ideo prætextu minoris pensionis locatione facta 23
ideó si pænam petere cæperit is, qui pensionibus non 54§1
ideo æstimation. huius defuncti ab hærede colonæ 54§2
et ideo se improbare actiones oneris auersi 31§1
ideó superuacuum esse iudicium oneris auersi 31§1
permutatione — ideó que Pædius ait alienam rem dantem, nullam 1§3

præscriptis verbis — nulla erit ciuilis actio, et ideó de dolo dabitur
ideó plerumq. actiones in factum desiderant

pignoribus — et ideó ius soli superficiem secutam videri, id est
ideo, et sine scriptura si conuenit, vt hypothecæ
ideó qué arbitrio iudicis, cautiones interponen

quæ res pignori — ideo inspiciend. quas res in bonis debetor/ ha

qui potiores in pign. — atqué ideó quia nequé tunc, cum Mæuio oblig
ideo posterioris creditoris causa est potior
non ideó magis Mævij pignq conualescere plac

distractione pignor. — quasi contra ius sit posita, ideó que veniri po
ideó offerri ei a debitore potest/ pecunia

quib. modis pignus — non quia transfer;/ ideo ab emptore ius reci
ideó si hæredi pactq, ei quoque proderit pac
satisfactum videri;/ ideó illata pignori esse de
nunquid ideo veniri voluit, vt pretio accepto
ideó medij creditoris meliorem causam effec
ideó si iudicio quoque accepto, venditor ab
ideo concessisse donari, quód amicus erat credi
cum ideó passus est venire, quód sciebat vbi

ædilicio edicto — et ideó/ expleta conditione iterum agi poterit
non ideó nominatim de errone, et fugitiuo
si forté ideó fugit, quia immoderaté eo vtebatur
si anté fugit;/ non ideó magis fugitiuus esse de
de dolo promitti/ ideó cautiones necessarias e
ideó, inquit, venale cum esset, sic inspicer. ornatu

ideó siquid, ignorante emptore, venierit, redhibeb. 37
vitium animi, non corpor: ideó qué redhib. nonposse 1§10
ideó, inquit, Pomponig. ex quacumq. causa deterius fact. 23
et ideó neutri eorum redhibitoria competit 43§10
ideó nullum non esse vitiosum, si castratus sit 38§7
nequé ideo morbosi sunt, præsertim cum sine dentibg. 11
nec ideo minus sani sumus, donec dentes habeamus 11
ideo ait si emptor hominis mota sibi controuersia 21§2
si ideó contrá emptorem iudicatum est, quód defuit 55
ideó qué nec euictionis nomine obligatur venditor 36
ideó quidam existimauer. hoc quoque casu 69§3
si Titius seruum petierit, et ideó victg sit 39§1
tu videris quasi manumisisse; et ideó nullum 34
ideo secund. ea, quæ propon. pretium prædior. peti posse 11
et ideó si præsens testamento libertas data fuerit 69§1
plane si materiam istam ideó relinquit, vt ea distracta 3§4
ideó si maiores vsuræ prioribus petantur: except. 9§1
ideó nemo vnquam dubitauit, quin si in meo 25§1
quod si forté ideó relinquit, vt his vasis vteretur 3§4
ideó posse euitari pœnam sequentium pensionum 12
ideó qué ad cæteros quoque deinceps transmittitur 27
socius ideó condemn. quód pecun. commun. inuaserit 1§1
non sine rubore desiderab. vsuræ; ideó non exige. 3§4
ideó cum restitui prætor vult, vt in interdicto vndé vi 38§5
idqué sibi ideó placuisse testamento comprehend. 3§3

edicto
tionibg.

ideó

usuris — Imper. Antoninus ideó soluendas usuras iudicauit nuptia

ideo numerari decies centena dotis nomine iussit

nautico foenore — ideó qué sine causa de pignorum persecutione / quæri 6

ideo pignorum quoque persecutio perempta est dotis

probationibus — ideó qui dic. indebitum soluisse, compelli ad probat

ideó Iulianus scripsit; licet in præiudicio possessor

ideó enim, qui ad libertatem proclamat, / docere

ideó ei non caui, quód omnem fortunam sha

fide instrumentorum. — ideó tam testimon. quam personæ instru. loco

si veritate factum suum præb. non ideó ming va

ideó et sine scriptura si conuenerit, ut hypothec

testibus — ideó qué in persona eorum exploranda / conditi

ideó que D. Hadrianus Viuio Varo Legato Cilicie dot

iuris, et facti ignor. — quod si ideó repetition. eius pecuniæ habere o do

ideó tametsi existimet se non a domino emere tionib

subuenitur; / ideó ei dies aditionis non cedit

ideó sicubi non est delictum, sed iuris ignorant

sponsalibus — ideó sicut nuptijs, itá sponsalib. filiam fam. cons

ritu nuptiarum — cum ideó maximé matrem prætulit, ne filiæ

cum ideó prohibuer. huiusmodi nuptias / in tut

ideó posteá liberos natos / legitimos esse

et ideó exacti temporis periculum ad eum perti

ideó que eam, quam pater meus adoptauit, et

nisi / ideó eam manumissit, ut uxorem ducat

Iulianus putat; / ideó potest eam uxorem duc tijs

ideó inuito patrono / cum alio connubium habet 45 § 4
incestæ nuptiæ neque dotem habent; ideó / aufer. 52
ideóque potest fieri, vt in hoc casu aliqua virgo 7
dotis promissio non ideó minus valebit quod 68
ideó què rebus ereptis si mulier bona fide eas dederit 69 § 7
ideó què frustrà pacisci virum, vt / communis sit 69 § 9
ideó què etiam manente matrimonio, res 46
atque ideó suo loco manere obligationem 43
magis liberatio; / ideó què partus eius non debetur 58 § 2
nihil iam in dote / ideó què indotata erit 78 § 2
ideó què nec in funus confert mulieris 78
collata donatio videatur, atque ideó non valet 12
atquè ideo mulier pactum ad literas viri secuta 26 § 3
ideó non potest videri per maritum ius fundi deterius 7
et ideo bona gratia matrimonium dissoluitur 62
atquè ideó venditionem irritam esse constabit 7 § 6
ideó què nec si velit mulier, post exactum tempus 7 § 8
atquè ideó quamuis contractis nuptijs / tradider. 5
ad oration. non pertin. et ideó infirmari donationem 32 § 21
cuius rescripti verba ideó retulit, vt appareat 7 § 6
hæc ideó tamen varié, quia locatio quidem 52
ideó què maritus hanc pecun. debitoris nomine 39
ideó què si sponsalia antecesserunt, valet donatio 32 § 27
quasi ad vxorem fecit, et ideó nec oratio locum habeb. 32 § 27
ideó què per calorem misso repudio, si brevi reuersa 3

ideó

diuortijs — Etenim meminisse oportet ideó adimi cum alio
ideo patri succurrendum est, ne dotem perdat
Soluto matrimonio — non videtur malé accipere, ideó recté ei soluitur
sed si ideó maritus ex dote expendit, vt à latro
ideó et dolum, et culpam in eo peculio / præstare
ideó que officium iudicis interponendum est
impensis in res dotales = ideó qué non solum ad percipiendos fructus / nec
rerum amotarum = ideó si post diuortium easdem res contrectat
ideó qué aut vindicare poterunt, aut in peti
ideó qué nec debere eum pro euictione prom
ideo Labeo scrib. mulieri non esse permit.
ideo si mulier, cum qua rerum amotarum actu
ideó non anno finitur, sicut et condictio furti
inspiciendo ventre — ideo qué seruus iste cum sit in spe constitutus succes
ideo nemo mirabitur, si nos quoque nouum cons
si ventris nomine mulier — ideo si id, quod ei abest, ab eo, qui in potestate est
Concubinis — ideo huiusmodi facinus prohibendum est 153
testamentar. tutela — ideo et illi clausulæ sunt subiecti, vt sicui ma
cum codicillis ideó alios tutores dari significa
Legitimis tutoribus. — ideo que patruus sororis consanguineam habent
qui petant tutores — ideo, nec iudicium eius sufficit ad eligendos
administrat. tutorum. — ideo cessante eo, pupil. suæ tutelæ factus soluer
ideo cessasse pecun. pupillar. quod idon. nomi
ideo que omnia negotia, quæ inita sunt, ad fidem
ideo eum, qui minus tutori soluit, a pupil. / conu

ideo pupil. rem a tutore legitimé distractam vindic. 12§1
si mala fide emptio; | ideo que nec vsucap. pot. 5§2
ideó puto verius esse, quod Offilio placebat 4
nisi forté creditor ideo contraxit, vt in causam 5§1
qui ideo collegam suum suspectum non fecit 5
ideo illarum rerum dabunt tutores in prouinc. præs. 21§2
in hoc enim legato potest dici, non ideo ei relictum 32
ideó ad suscipiend. onus tutelæ, etiam honore 36
ideo qui tribus fratribus tutor datus est, qui 3
et ideo ex secunda tutela excusare se potest 45§1
ideo qué si representauerit quis se solum 13§6
ita demum si legatum ei ideo scriptum appar. 32
ideo nec excusatio ei competit, nec agi tutelæ 45
ideo si tutelæ fuerit actum, de ration. distr. agi non pot. 1§21
non nato posthumo | ideo vtilis in eum actio dabitur 24
quid tamen si ideo expectauit, quia tutor erat 1§6
expectauit, quia tutor erat, et ideó non exegit 1§6
ideo si nihil, aut non totum seruatum sit, in reliquos 8
atqué ideo stipulanti promisserunt, se redditur os 7
ideó damnum quod impub. vel adolescentes passi sunt 1§6
ideó prætori arbitrium huius rei senatq dedit 5§9
ideó qué vnius ex curatoribus sufficit persona 7§3
ideo si donandi causa alienet, nequé 17
ideo autem hab. testamenti factionem, quia pot. 16§1
ideo ad huiusmodi sententiam humanitate | decursum 13

Liberis, et posthumis — ideo que si filio, et Titio hæredibus institutis 14§
in disputando adijciebat ideo non valere 19
ideo que, qui posthumum hæredem instituit

iniusto rupto — ideo neque emancipatione irritum fieri militis (testa
atque ideo neque testam. quæ antea fec. irrita fien
respond. secund. ea, quæ propon. non ideo minus adiri

his, quæ in testam. dele. — ideó si nouissimé, vt solet, testamento fuerit adscrip

hæredib. instituend. — ideo si posthuma quoque nata esset, tantundem sola
et ideó si cohæredem habeat itá institutus 4
ideo Labeo scrib. si ita scriptum sit, Titius, et Sei
ideó placuit hæred. institui posse, quia creditum
illa institutio, quos Titius voluerit, ideo vitiosa est
ideo ait causæ cognitionem adiectam, propter 23
te autem, filia, ideo exhæredaui, quoniam content
ideo coniunctum eos videri institutos, sic fiet 15

vulgari, et pupillari — ideo si pater filium exhæredauer. et ei nihil reliquer
ideó iussu Legatarij non posse adire hæreditatem
duos gradus esse atque ideó repugnante Titio
ideo ad matrem Legitimi filij hæreditas (pertin
ideo neq. pater, qui per filium (hær. admittetur
puræ sunt; et ideó nullius momenti erit substitu
Et ideó cum ijdem substituti proponantur, ex te
ideó certum est illum hæredem non esse 4
ideó adiectum est, vt declaretur, non esse (incip

condition. institution. = ideó que in hærede Legatarij recté probatur

ideó quæ moriente eo legati diem cessisse 28
ideó sine causa postea a commilitone petijsse 40§2
ideo cum miles induxisset suum, mox anulo sign. 15§1
quid si ideó ne ea, quæ scripta sunt, legi possint 15§1
de militi testam. ideo separatim proconsul edicit 2
ideó communi iure / codicilli eius æstimandi 20
ideó quæ in his legatis, quæ testamento data sunt 17§4
ideó si hæredi filio substituerit, nihil interest 38
ideó nec aui testam. rumpi, quoniam / fil. anteced. 33§1
ideó decreto, filio succurrend. est; quia sine 84
ideó filius, qui tanquam ex bonis matris / possedit 87
ideo dicend. est et in eo casu, si respondit / nolle se 70§2
ideo solent testari liberi, qui necessarij existunt 20§1
pro hærede quidem non gerere, qui ideó accep. ne hær. sit 24
ideo ei, qui a pupillo fundum / emerit, succurrendum 44
non ideó quidem minus aperiuntur tabulæ 1§2
action. eius, qui omiss. caus. test: / ideo et perpetuam esse 12§1
ideó si liquido constiterit in necem legatarior. factum 4
ideó S. Consulta introducta sunt de publica quæstione 1
ideó si alij postea fiant, legata priorib. data non val. 8§6
ideó non perinde hab. ac si rupisset hoc codicillos 3§1
et ideó licet directa libertates deficiunt 2§2
ideó fideico. dari possunt ab intestato succedentibg. 8§1
ideó quæ quod in illo testam. scriptum est, licet / possit valere 1
ideó quæ seruo, qui test. facti temp. testatoris fuisset 2§2

Legatis primo
ideó et manumisso non videtur peculium
non ideó circumvenisse
ideó existente conditione legatum perimitur
ideó si pendente conditione libertatis
ideo qué et ipsum Titium cum hered
non ideó minus partem collegatario
et ideo Titium non amplius quinquem
et ideó communes amborbus esse
et ideo quamuis postea moritur
ideo que quod ei a se legatum est
et ideó legatum non consistere
ideo si filio rogatus sit pater

Legatis secundo
ideo non erit querend. an plus in re alieno
ideo retentionem dotis virum habere
et ideo ad substitutionem eas vocari
ideó qué hoc nomine eam inquietari nolo
ideó qué petendum ex testame tanquam ipsum
et ideo rectissimé Iulianq definit, id demum
non ideó videri peremptam petitionem
ideo Princeps prudentissimq et iuris religiosissim
ideo qué utrum que legatum nullo modo
ideó si electo uno fideicommissum
nec tamen ideo sequentium causa propter
non ideó minus fideicommissum rectè datum
ex causa fideicommissi non ideo ming deberi

tertio ideo que nec aliud quid pertinens ad suprema val. 36
ideo neque album neque naturaliter nigrum 70§12
quos quis ideo comparauit, vt illico distraheret 73§4
ideo que post ~~testam~~ primam voluntatem non erit arbitrium 11§5
sed vix id obtinere potest, fortassé ideó 18
ideo pecunię, quę fenerandi causa ibi fuerunt 44
ideó qué quinis maritus posterioris vxoris 47§1
et ideo hęres Seueri hęc prestare debet 27§2
et ideo elegans est illa distinctio, vt quotiens 85
et ideo lignorum appellatione non continentur 56
et ideo neque testamenti faciendi ius habe. 1§4
Legatis et ideó nec Titius alumnus, vel hęredes eius audiri 21§4
ideo nec sumptum medicamentorum, medicę libertę 10§3
et ideo cum annua legata fuer. mortua legataria 12
non minus annua scio pro parte hereditaria 10
ideo qué huiusmodi varietas viri boni arbitrio 13§1
Legato ideo que per estimationem vnicuiq. quod deest 14
ideo qué hoc onus ad fructuarium pertinet 28
ideo que vxor non amplius habeat ex vsufructu 32§4
et ideo quasi circa debitum iam legatum mortuo hęrede 26
et ideó capacis diminutione, vel morte perire non potest 26
tute legata ideo que neque me, neque te agere posse 4
relegata et ideo si inter virum, et vxorem conuenerat, vt morte viri 4§1
non ideó tamen actio filij ~~dicitur~~ dicetur 7§3
et ideo hęres instituta rogata ~~que~~ quantitatem 2

dote prælegata	ideó Quintum Mucium exceptione repellendum
	et ideo fidei eius committi potuisse non eum ca
optione legata	ideo que Stichum optare possum 9§2
tritico legato	ideó liberum est hæredi cuius velit generis
fundo instructo	vt si ideó comparatq sit; vt ex eo fructus caperet
	si veró ideó quia non aliter ex saltu fructus 9
	quæ ideó parantur ne ædificia vento, vel pluu
	id est, ideo præpositum, vt rationes saluæ sint
alimentis legatis	et ideo siquid superfluum in redditibus 4
	ideo ab omnib. hæredibus, hæredis alimenta pr
auro legato	et ideo scutelas, vel promulsidaria contineri 19
	hoc ideó quia non videtur suum esse, quod vind
	ideo qué ipso iure alienata libra auri 34
liberatione legata	ideo si hæres negotiorum gestorum egisset
	et ideó de peculio posse conueniri 5§4
	dolo proximum erit, ideó qué repeti potest
adimendis legatis	sub contraria conditione datum intellig. et ideó
	et ideo si viuo testatore, mortuus fuerit 8
rebus dubijs	non ideó tamem verum erit, hoc, aut illud fact.
his, quib. vt indignis	ideó qué partem ~~[illegible]~~ eius apud hæred. rem
	si scriptis hæredibq ideó hæreditas ablata est
	et ideó cum suo onere fiscum succedere 16§
	ideo fisco portionis emolument. adiudicatum fu
	ideo que portiónem istam pro hærede possidere
	et ideo si is, qui quadringenta habebat 6

ut indigni et demonstr.

et ideo non sit executus, quod interim ad pubertatem 22
ideó que interim delegari non potuerunt 41
conditio non remittetur, et ideó nec cautio 71§1
et ideó testamentum nullius esse momenti 83
nam legatum purum inuenitur, et ideó inutile fit 82
et ideó nec Muciana satisdatione interposita 106
an verò id extraxit, nec ideó magis 62§1
et ideó singuli cum sua parte, et conditione 56
et ideó si viuo testatore nupserit post testam. 10
et ideó si legatarius ante decesserit, ad hared. eius 1§2
et ideó cum tutores testamento dati sid egerint 101§2
et ideó nec Mucianam caution. locum habere 101§3
Falcidiam ideó que deficiente conditione non debebitur 88
cum vel ideó maximé declaretur, non esse compensation. 15§3
ideo que et in restitutionem hereditatis venturum 1§17
dominus enim ideó tenetur, quod ad eum peruenit 22§1
in bonis actoris non ideó minus computanda sunt 32
et ideo sororem iure publico retentionem 15§1
et ideo si heres sine iudice soluere paratq sit 1§12
ideó que quartam pupillo data portionis 11§7
necessario ratio confundetur, cum ideó legata 11§6
ideó que lex Falcidia locum non habet 87
et ideó si centum prædium legauerit defunctq 91
hereditario iure, et ideó quadranti imputanda 76§1
et ideó si Titio, et Seio heredibq institutis 77

ad Leg. falcidiam — et ideó falcidia interueniente trecenta accepto
sed si ideo legatum ei datum est, vt integra leg.
sicui plusq. per Leg. falc. — hæc stipulatio ideo locum habet: quia et si repeti
ideó qué eam rem prætor ad cognitionem suam
si compererit ideó cautionem a te exigi 6
non hab. vnde retin. et ideo necessaria cauti
ad Trebellianum — non fiet restitutio / ideo qué nec quarta retinet
nihil interest / mulier, an masculus, et ideó seru
ideo qué tractatum est apud Iulian: an intestat
ideo quia defunctus est is, cui restit. iussus era
ideo que si suspectam Mævij hæreditat. dixeris
ideo que ei dari volo tantum, quantum 6
et ideo cum quidam sine liberis decederet 17
plus ferre legatario, ideo quia suspectam dic.
et ideó si pupillo substitutq fuerit itá 27
ideó qué hæres compelli per tutorem potest
ideó si per errorem fecit, etiam repetetur 60
ideo qué æstimatio eius retinenda est 72
et ideó nec indebiti repetitio erit 58 §2
nec ideo querelæ locus erit, quod 58 §2
q.do dies legati cedat — et ideó si purum fuit legatum, et post diem
et ideó impedimento non est regula iuris 17
et ideó seruo aliquid legatum sit, nam seruo
in annuas persiones ideo diuidentis 12
ideó filio intra ætatem suprá scriptam / de

diferre dicatur: et ideo satisdat. desideretur §§2
et ideó licet desideraverit quis caveri sibi 12
et ideó heredi instituto, et ante apertas 10
et ideó sive emancipatg, sive is, qui in potestate 8§14
ideó nec debuisse in potestate esse videtur 21
ideó qué obstare eam, nec cuominús contrá tabul. 20
ideó si prægnante uxore, filius emancip. 2
ideo avus propter filium nepti dotem dare 6
ideó si ex prima parte edicti bonor. possess. 4
ante emancip. conceptum, ideo in mea potestate 8§1
ideó paternæ hereditatis ei controversia fiat 7
et ideo negetur naturalis patris hereditas 7§1
non signata, et ideó bonor. possess. peti non potest 1§10
et ideo filius liberis, parentibus que legata, 5§1
ideó qué non ex maiore parte, quám tertia 8
et ideo itum est in hoc, ut parens exemplo 1
ideó frustrá pater operas stipulabitur de filio 4
et ideó quasi centenarij liberti bonis locum 16
ideó inutilis est hæc stipulatio: operas tuas 24
ideo qué ipse non deberet egredi taxationem viginti 39§1
ideo Papiniang subjicit: si non una, sed plures 15§1
non ergo ideó ming habere debet ius petendæ 36
exhæredatum eum, vel ideó quia impubes erat 12§2
ideo legitimum heredem, si capite diminutus 1
non ideó minús ad avia materna bona 8

unde cognati — atque ideo testamentum facere non potuisse
successorio edicto — ideó qué placuit eis præstitui annum
gradibus — nullus est primus gradus, ideó incipit a secundo
ideó euenire solet in his, qui diuersis parent.
ideó autem fratrem proaui enumerantes
ideó patrui magni filius quatuor implet
ideó eos, qui ex sobrinis nati sunt inter se
ideo hic quoque quatuor person. intellig.
per singulos autem gradus ideo geminatio
Orphiciano — ideo defuncto eo, matre deliberante
hoc ideó dicitur, vt quandiu, vel vnus filius
Et ideo dicend. erit matrem, donec filia
noui operis nunt. — contra interdictum, ideo hoc destruere cogitur
ideó et seruitutum causa actio mihi dabitur
ideó nec exceptiones procuratoriæ opponi
Et ideó furioso, et infanti fieri potest
damno infecto — fructuarius ideo, quia refectio ædium
quid enim si ideó, quia malé ædificatum
et ideó nec ea stipulatio interponitur
ideó Cassius scrib. eum, cui damni infecti
ideo qué vnicuique in partem competere act
ideo qué diligentig a venditore sibi caueri
ideó inutiliter stipulatur, qua venditor
cum ideó possession. amiserit, quia et ipse
ideo et interpositam communem, minus vsit

infecto ita concussus sit / ideó qué Deponendus 18§11
Et ideo, et ei, qui superficiariam insulam 39§2
pluvia nisi si quis ideo non putet, quoniam non putat 5
ideó autem voluntas exigitur, ne dominus 9§1
ideó cum per se natura agri fuerit mutata 2§6
ideó qué si vitio loci pars aliqua soli succedit 14§1
ideo Sabeo, et Cascelius aiunt aqua pluuia 1§17
canis ideo possessores etiam praeteriti temporis 7
ideó impleto tempore conditionis, elocanda sunt 9§1
tionibg. ideó qué non videri donation. sequentis 27
nec donationi locum esse, et ideó esse obligationes 18§1
causa donat. ideo ab hac difinitione separantur 31
ideo que inter viros, et uxores non valet 27
ideó perinde haberi debet, atque alia 27
ideó nec falcidia locum habet, quasi 22
missionibg qui ideó manumissi sunt, ut crimini 8§3
Vnius esse libertum ideó, quod cum eyóque 7
missit vindicta voluntate domini manumiss. et ideo liber erit 4§1
missib. qua ideó que debitor ei soluendo, liberatur 3
missit testam. ideó etiam si ita sit scriptum, Stichus si 61
altero faciente satis fac. / ideó qué ad libertat. perueni. 13
Et ideo cum in potestate ignorantis patris esset 29
Et ideó ea, quæ postea adiecta sunt: sic tamen 52
ideó qué si ita scriptum sit; Stichus vsque ad 34
libertatibg. ideo qué confestim libertatem praestandam esse 56

fideico. libertatibg. ideó qué eos interim legari posse, sed cum suau- do
ideo que præsidem debere sequi voluntat.
tutorem ideó scripsit qui liberum putauit
recté eam manumissam, et ideo fideicommis
ideo qué nec vendere eum interdum alij pos- posse
si ideo eos noluit venundari, vt si veneant

Statuliberis et ideo facere eos accipientis pecuniam
et ideó hunc quoque ea lege contineri
ideo cum quæsitum est: Stichus cum ration
et ideo quod ad actiones, et ex delicto venient
ideo in publicis quoque iudicijs eadem pœn
ideo que si prohibet hæres filio seruire
atque ideó, quia per hæredem steterit, vt

qui, et a quibus natalibus — Liberali causa non ideo additione hereditatis datio confirmat
ideo que Imperator. non facilé solent
veluti eius, qui affirmat ideo se primo iudic
ideó autem solet iusiurando a seruis exig
atque ideo possessoris commodo fruatur
penalem esse et ideó post annum non
ideo que licet absolutus hoc iudicio fueri

adquir. dominio et ideo Pomponig scrib. quamuis donat
ideo ad bon. fid. emptorem pertinent etiam
ideó cum exsicatus esset albeus, proximorum
ideo que si hæres institutg sit, nisi nostro iu
ideo qué si in chartis membranis vé tuil

dominio et ideó propé confinium arbor posita/si radices 7§13
nec tamen ideo is, qui materiæ dominus fuit 7§10
ideó in his ius alluvionis non agnoscitur 12
ideó si alius eas induxerit, earum domin. est 5§2
possessione- ideó si furiosum seruum miseris, ut possideas 1§10
non ideo magis hoc tempore clam possidere 40§2
non ideó desinere me clam possidere 40§2
ideó quia potest homo/possessionem sui 41
ideo non denegatur ei interdictum uti possidetis 12§1
ideó que si thesaurum in fundo meo positum sciam 3§3
id ad domini possessionem ideó non pertinet 24
ideó cum damni infecti non cadente vicino 3§23
Cum possideri: ideoque interim etiam usucapi 1§14
pionibus. putem me ex causa venditi, et ideo tradam 48
ideo que longi temporis præscriptio non durabit 21
ut substantiam spectemq. et ideó vestis furtiua erit 4§10
non enim ideo minus capietur usu puer 44§2
ideo qué et si seruus meus rem mihi subripuerit 4§8
ideo si plures sint in fundo, qui ignorent 32§2
ideoque qui hora sexta diei Kalend. Ianuar. 7
ideo Proculq ait, si per errorem initio 31
ideo que in successorib. locum non habere usucap. 15
ideo que nec posthiminium ei prodest, ut videatr. 15
Emptore ideó possessionem quoque ear. separatim 7§1
non ideó me magis usucapturum: durare enim 25

pro emptore — et ideó vsucapio ei non magis procedat 2§
ideo neque de euictione actio nascitur mi
pro donato — omisisse possession. et ideó vsucap. interrupt
pro derelicto — ideo vsucapere non possit, quia non viderentur
re iudicata — ideó qué Lucius Titius contrá prolatam sentent
sed pecun. / ideó iudicati decem agitur 6§
ideo propter scientiam præscriptione rei 63
ideo que ab huiusmodi sententia appelland.
ideo que vt re integra de causa notio præstab
quib. ex caus. in posses. = ideo que cum contractg ex persona patris desce
rebg auctorit. iudicis — aliquid ex ordine facit, et ideó cæteris que pro
se abstinuit, ideo qué bona patris venierunt
ideó liberum arbitrium creditoribg datum
ideo que bona eius creditores possidere cæperin
et ideó discedere oportere de possessione 35
quæ in fraudem — ideo quoque non reuocatur, id quod percepi
non esse bonis, quib. de agitur / et ideó cessat
ideo que et si filij eius ignorauerunt, tenent
vnde siquis ideo conditioni non paret 6§
ideó que absolui solet reus si restituerit 25
ne vis fiat ei — ideo possession. arcuerit, quia rem suam put
tabulis exhibend. — nemo enim ideó impuné retinet tabul. 3§
ideó etsi hæres sit, qui interdicto vsus est
locis, et itineribg — ideo quolibet postulante, de his interdicitur
fluminibg. — ideo siquid ibi fiat in flumine publico fact

æstate exaruerit / non ideó minus perenne est 1§2
non ideo minꝰ iter nauigio deterius fit 1§14
ideo hic deiectis, ipse deijci de possessione 1§22
ideo quæsite vi deiecero, illicó tu me, deinde egote 17
ideo siquid postea desijt illic esse 1§34
ideo quæ neque ad alium dominum prædiorum 1§43
ideo siquid tunc vi, aut clam factum est 11§10
ne offenderet, velle / ideó non venerit ad prohibend. 1§10
ideó precario interdicto mihi tenebitur 19§1
quæquidem ideó necessariæ sunt, vt exceptiones 2§1
ideo si caperit ab eodem ex testam. eandem petere 30
ideo etsi singulis rebus petitis, hereditat. petat 3
atque ideo exceptionem rei iudicatæ cessare 11§6
ideo si hereditate petita, singulas res petat 7§4
ideó si forte sub conditione res legata mihi fuerit 11§4
tu autem ideó fueris absolutꝰ, quod probaueris 17
ideo haberi qui non habet voluntatem per exception. 4§10
ideo is, qui vendidit, agit aduers. dominum 5§4
ideo autem hanc exception. prætor proposuit 1§1
contrà voluntatem ideo exception. illi obstaturam 17§3
et ideo hæc exceptio locum habebit 1§9
et magis est, vt scientia / ideo pœna litigiosi competit 2
et ideo possunt vtræ competere: sed quidam 34
ideó autem istis modis consensu dicimus 2§1
ideó videtur. quasi ex maleficio teneri 5§4

obligationibꝰ ideó quasi ex maleficio teneri videtur 5§
negligentiæ verò nomine ideo non tenetur 1§
ideo neque stipulari neque emere, vend. 11
ideo si filiusfamil. seorsum a patre habitaver
ideo autem id ita receptum est, quia plerumque
verbor. obligation. ideo non facit, quod fieri ex stipulatu oportet 4
hoc ideó fit quia qui stipulatur 7 6§1
ideo licet decessero, priusquam petiero 48
et ideó in stipul. adijcitur, verum oportet 7
ideo qué etiam in hoc genere diuidi stipul.
nec tamen ideó si stipulanti eidem, ex ead.
ideo diuissio eius stipul. non in partes operarum
ideo seruo, vel filio talis electio cohæret 7
ideo nec fideiussor pro ea interuenire poterit
quod ad iudicium, ideó occupantis feré actio
et ideo actori potius credendum est 83§
et ideo hæsitatur, si aliqua pars insulæ facta sit
ideó recté dictum est non obligari pro eo
ideó si omninó non arbitretur, nihil valet
ideo si diuisionem res promissa non recipit
ideo dubitari non oportet, quin et seruus 3
ideo que in liberti persona valet stipulatio 1
omnes defugisse videantr, ideoqué teneantur
non ideó minus in nostra persona vtiliter 1
ideó nequé mutus, nequé surdus - 1

obligation. ideo si locuples sit Titius, nihil ex hac stipul. 97§1
reis ideo qué et si reus stipulandi hæres exstiterit 13
ideo qué petitione, acceptilatione unius tota soluitur 2
ideó nihil prohibet duos reos stipulandi 5
seruorum non ex re pupillæ totum / ideo qué utrisque adquiri 20§1
ideó seruus hæreditarius inutiliter usum fruct. 26
ideó siquid stipul. vel quaqua alia ratione 5
ussoribus ideó siquis eorum anté exactam a se partem 26
et ideó in uniuersis pensionibus fideiussor. 58
ideó magno condemnatq est, in amplius fideius. 73
ideó habet actiones, quia tenetur ad id ipsum 36
ideo rationem fructuum, et usurarum haberi 59
non ideó tantum non obligari, quia in duriorem 8§8
ideó si a reo mihi stipulatus sim 34
ideó qué si ex duobq fideiussoribq eiusdem 39
ideó que si in utraque transeunt actiones 21
ideó si fideiussor debitorem suum delegauerit 18
ionibq. ideó qué si hominem mihi dare te oporteat 31
et ideó si forté Stichus fuerit in oblig. 14
non ideó nouare vel eam obligation. quis 25
non ideó nouare / quod intend. ei recté soluitur 25
ideo autem denegantur exceptiones aduersus 19
ideó merito deneganda est aduers. eam exceptio 19
ideó cum ipse præstiterit pecuniam aget mandati 12
et ideó si forte promissoris persona pendente 14§1

Solutionibꝰ ideó liberationem quidem ipso iure nonposse 38§
ideó quinque ei solutis remanebunt reliqua 98§
ideó qué fideiussor, quem pupillus dedit 95§
ideó si nauem a se fabricandam quis promisserit
ideó procuratori, qui se vltró alienis negotijs 3
vel ideó quod proprio nomine ei deberetur 9
ideó etiam sic facta stipulatione: mihi decem 98§
ideó mandatore conuento, et damnato 95§10
et ideó seruus meus quod peculiari nomine
ideó condicenti indebitum doli mali except
solutum repetit, et ideó non liberatur 34§11
dari sibi oportere, vel ideó dari oportere ipsi 9
quód si remoto soluit / ideó non liberabitur 14
fideiussores ideo liberari, quia pro eodem apud
ideó si eam pecuniam soluat, quam subrripuer
et ideó si indebitum adiecto solutum sit 59
quod veteres ideó definierunt, quod 97
ideó qué etiam inuito me, recté ei soluitur
ideó qúe si hoc sciebant, non liberantur 88
non ideó eos, qui virilem portionem / debuera
et ideo deducto eo, debitum peti posse 10
acceptilationibꝰ ideó fructuariꝰ quoque seruus liberare
et ideo puto, et Græcé posse acceptum fieri
prætorijs stipul. ideó qué siue actor, siue reus decesserit 2
iudicatum solui ideó stipul. adijcitur, qui vé in eius locum

ideó si is, qui procurator datus est, heres 7
ideó nec fideiussoribus videtur statim dies cedere 13
et ideó sequus ex ea stipulatione agi potest 18
ideó qué si quod procuratori fuer. solutum, exegerit 12§2
et ideó ita cauend. erit, procedente mandato 3
puto eum etiam culpam prestare, et ideó furti 14§11
non ideó tamen minó, si qui velit, poterit agere 92
interfuit eius, ideó qué furti actionem habeb. 59
penam promisisti, ideó que sufferre eam necesse fuit 67§1
ideó quód domini interest, non priorís furis 76§1
ideó nec potest talem domini possession. vsucapio sequitur 86
et ideó soli bonae fidei possessori actio furti datur 12§1
ideó colonum, quia voluntate domini pecipe. videatr. 61§8
ideó queri potest an etiamis, cui data est 14§17
ideó qué et interdictum necessarium visum est 14§11
et ideó etiam eum, qui fores meretricis effregit 39
furti tenetur, si ideó fecit, vt alius tolleret 52§13
et vnum furtum tamen est, ideó qué dupli tenetur 67§2
ideó autem datur vtrique, quia vtriusq. interest 12§2
et ideó nec heres eius, cui commodata est 14§14
ideó qué si seruus furtum mihi fecerit 18
si ideó manu misit, ne furti cum eo agi posset 42§1
competit enim actio non ideó, quia nunc abest 46
ideó siquis furandi animo amouerit 33
magis decepit, quam, ideó furti non tenetur 43§3

furtis — unde et is furti tenetur, qui ideó rem amouet
si is, qui test. liber — ideo que licet maxime ignorauerit hæres / amo
ideó Scæuola plenius tractat, si eam rem subripui.
arbor. furtim cæsar. — ideó ea quoque arbor esse videtur, cuius radices
vi bonor. raptorum — ideó addidi, si intersit nostra non esse raptam
sic tamen si vt damnum daret, ideó cæperat cædere
ego puto ideó prætorem non esse pollicitum in hæ
sané dolo care; si tamen ideo inclusit, ne pascatur
incendio. ruina — ideó que si grauior præda vi adpetita videbitur
injurijs — ideó actio aduers. filium, tanquam non defend. / da
ideó incipit actio serui corrupti necessar. esse 20
ideó si nupta in nullius potestate sit, non ideó min
licet putet alium esse, / ideó iniuriarum habeo
non ideó minus posse; / quod vir suo nomine ag
ideó officio iudices portiones æstimandæ erunt
sepulchro violato — ideó que lapides inde sublatos, in quemlibet vs
ideó quod, vi, aut clam interdicto locum fo
Concussionibus — si ideó pecun. quis accep. quod crimen minatus e
abigeis — ideo grauiter et puniri eorum admissum solet
prævaricatione — si ideó quis accusetur, quod dicatur crimen / destit
si reus accusator publico iudicio ideó præscribat
effractoribus — ideó hi fustib. cæsi in metallum dari solent
Expilatæ hæredidatis = ideó eum, qui expilatæ hæreditatis crimen obijcit
crimine stellionatus. — crimen stellionatus sit, ideo ad tempus exul
publicis judicijs — ideó absolutur. non liberum fieri, sed manere d

ideó cum quis quæstion. seu inquisitionem faceret 6§1
ideo abstinenti tali matrimon. pœnam remittimus 38§6
ideó si accusatione instituta absoluta sit mulier 4§2
ideó ex eadem lege postea accusandi ius non superesse 40§2
ideó autem patri, non marito mulierem occid. perm. 22§4
ideó adulter eodem tempore reus fieri non potuit 31
ideó si reum fec. semél delatus non audietur 2§4
ideo moderatiues edicto prætoris de iniurijs utend. 4§1
ideó legatum pro non scripto habendum; et seruo 15§2
nisi ideó adscripserit, ut seruus redimatur ab eo 22§10
ideó non denega. action. quoniam alij restituturq 14§2
an ideó teneri potest, quod adiectum est in lege? 14§2
fisco debeat: ideo inter debitores eum ferri 9§7
ideó adituum in his, quæ ei tradi peculatum non 9§2
fuit quæstion: ideó non me consuli de ea re oportet 6
non ideó magis delictum accusatoris releuatur 15§4
ideo in caput eius seruos torqueri non posse D. Pius 15§2
unius testimonio non credend. ideó recte prouocat. 20
sæpé etiam ideó seruari solent post damnationem 29
ideó apud Græcos exilio voluntario luebantur 16§8
ideóque illis paterna sua concedi volo, quæ manif. 7§3
ideó bona eius non publicanda D. Hadriang rescripſ. 3§5
ideo aduers. eum, qui vicit, permittimg ei agere 14§1
atqué ideó eos, qui condemn. sunt, uiriles partes deb. 10§3
ideó per procuratorem appel. potest | procurator 4§5

appellationibꝰ ideó ſecund. conſtitution. recitatam / facta condem
ideó qué reuerti eum ad principem debere / reſcri
ideó ſine appellatione cauſa denuó induci poteſt

appel. recipiendis ideo cauſam agere fruſtratur, quod dicit ſe
quæ ſent. ſine appel. ſiquidem ideó quod quinquag. et viginti / pe
ſi verò ideó, quoniam / appellationi locus eſt

Iure fiſci ideo que idem ius ei ſeruandum, quod haben
ideó dici poſſe ex ſuprá dict. verb. non eſſe leg
nihil eſſe ait: ideó ex integro cognoſci oporte
hoc ideó ne deſperati ad delationem / confug
ideo qué pronuntiauit in eam ſolam quantitat.
ideó quod leg. erit ei, qui poſtea in metallum
ideó per anguſtias temporis deferre ſe non poſſe

re militari ideó ad eum qui cauſa riamiſſus; poteſt dici per
Et ideo domum comparare non prohib. / in pr
non omnis, qui litem habuit, et ideó militan

Captiuis ideó tranſacto tempore / ſi vſucapi potuiſſet
ideó qui à latronib. captus eſt ſeruus eor. no
ideó qué eam, quæ poſtliminio reuerſa erat
ideó non eſſe alienum prætor. ſubſequi / volun
quod ideó placuiſſe Seruig ſcrib. quia ſem
ideó captos, et venundatos, poſteaqué manu
hi ſui iuris exinde ſibi qué ideo adquiſiſſe
Si animg reuertendi, manet ciuis, ideo lex ſup
ideó de his, quæ medio tempore adquirunt

ideó/ quæ vsucapieb. per semetipsum possidens 12§2
ideó in Atilio Regulo, quem Carthaginens. Rom. misse. 5§3
ideó in quodam interprete Menandro/ necessar. non 5§3
ideó decurionib. quoq. mandatur/ exigendi munq 17§7
vt non ideó minq apud alteros se collocasse videatr. 6§2
ideó qué nec ordine decurionum/ prohibetur 2§7
ideo fieri potest ex incesto quoque natq/ decurio 6
quinque liberor;/ ideo que á munerib. ciuilib. excusetur 3§6
ideó enim proprium præmium;/ quod illi subibunt 3§6
et ideó immunium, postulabant se subtrahere 5§6
ideo arena mistum non iure legatum esse 4§1
ideo si cum Legati apud nos essent gentis alicuiq 17
ideó si vnum opus fieri iusserit, quod falcidiæ 4
ideó si decurio subiectis aliorum nominibq./ locat. 2§1
ideó non obseruand. quod defunctq/ vetuit vectigal. 1§1
ideó illud est constitutum, vt si ob honorem pollicita. 3
et ideó his quoq. extra ordinem ius dici debet 1§1
ideó videtur quasi ex maleficio teneri in factum actione 6
ideo que non videtur is capere, quod erit restituturq. 71
ideó quo anno intercalatum non est sexto Kalendas 98
ideó qui iurat suum non esse, adijcere debet 23§9
vt ipse haberet;/ neq. ideó emisset, vt venderet 203§2
ideo Lignorum appellatione non continentur/ pertica 168
ideó fugitiuum quoque/ cum aliquo actu intelligi constat 225
inutil. essent;/ ideó qué pars nauis habetr./ malum 242

ideo

verbor. significat. — ideó si corruptæ redditæ sint, vel transfigurata
regulis Iuris — ideó ad hæred. transmittuntur, quæ causæ sunt
ideo neć iudices esse possunt, nec magistrat. g
ideó verborum obligatio verbis tollitur 3
ideó quebreui reuersa vxor, nec diuertisse vi
nemo ideo obligatur, quia receptest ab alio, quod p
ideó quod fisco obligamus vindicare (interdum

idonéé

procuratorib. — facere, quod dominus in litem facere, et cauere ido
hæredit. petitione — iubere eum debeb. proconsul, vt idoneé caueat
mandati — si alius idoneé gesserit, cessat mandati actio
quamuis idoneé repromissuram tibi Titiam (scia
actionib. empti — quod interfuit idoneé venisse, erit præstand.
magistratib. conuen. — non curauerit, aut non idoneé cautum sit, culpa
Legatis tertio — non aliás cogend. credere, quam idoneé ei caueat
Carboniano edicto — metus esse potest, ne minus idoneé defendatur
damno infecto — qui magis idoneé reficere parietem velit
fideico. libertatibus. — et bona ei addici, si idoneé creditorib. cauerit
addici ita demum bona voluit, si idoneé
ergó cauend. est idoneé: quid est idoneé?
si ei fides habita, (idoneé cautum videbitur
si rationes idoneé filiæ meæ administratas

vel habere eum, qui se idoneé defendat 1
et causam ad se pertinentem idoneé tueri possunt 28§2
cauens apud decem primos idoneé superpendis 10
locuples est, qui satis idoneé hab. pro magnitudine 234§1

idoneus, vide idonior

operam dediſſe, vt non idoneus tutor alicui daretur 1§7
duci in ius eum, qui satis idoneum fideiussorem det 5§1
si fideiussor non neg. idon. sed dicatur hab. fori præscription. 7
ration. habend. priùs necessar. person. si idonea sint 60
neq. fœmina, neq. miles/ idoneus defensor intelligitur 54
nemo/ idoneus defensor sine satisdatione intelligitur 46§2
actores/ Seium, et Laium idoneos creauerunt 26
idonea causa esse deb. vt post annum actio hæc dari 14§2
fideiussores/ vel alios nominatim idoneos adhibeas 10§1
idoneum esse eum, cui mutua pecunia dabatur 7§10
qui decep. aliquem, vt hereditat. non idoneam adiret 40
tui lucri gratia, adfirmasti mihi idoneum esse 8
quero cum sint idonei curatores, an minor/ restitui 39§1
quandiu qui accep./ heres eius idoneus sit 14
si ab idoneo debitore/ ad inopem transtul. oblig. 27§3
interdum/ indulget. idoneis causis interuenientibus 1§5
nisi simul idoneis hominibus eam commisit 16§1
iubeat/ emendare vitium parietis, et idoneum præstare 7
qui idoneum parietem sustulit, damni injuria 45§5
quod non idoneum seruum rei communi applic. 4§1

de quib. reb. ad eundem — vnus, quod cæteri non sint idonei, conuenitur
rebus creditis — creditor, qui non idoneum pignus accepit 28
iureiurando — omne enim omninó licitum iusiurand. (idoneum
constituta pecunia — aliam personam non minus idoneam (præstet
commodati — argentum commodatum si tam idoneo seruo
qui non tam idoneum hominem elegerit, (vt per
pigneratit. actione — idonea cautela a debitore pro indemnitate pr
nec audiend. debitor, si cum parum idoneum se es
in rem verso — cum hi boues non essent idonei, iusserat eos ven
ad Velleianum — cum parum idonea nomina debitorum vidi
serui (personam mulieris, vt idoneæ sequuntur
depositi — satisdatione idonea à petitore ei præstanda in hoc
ex portionibus (intellig. cautela idonea reddend
mandati — adiec. vt idonea cautio a debitore exigeretur
cui etiam crediturus; et renuntiaue. idoneum
pro socio — sed hoc non aliás, nisi valdé sit idoneus socius
in diem addictione — sed si emptor alium non idoneum subiecerit
periculo et commodo — nisi si fideiussores idonei a venditore (offerantur
locati — cæterum si minus idoneæ naui imposuit 13
qui potiores in pignore — creditor cum posset hæredes conuenire idoneos
vsuris — exigi solent; etiam si omnia nomina idonea sint
ne credantur sine pignoribus idoneis, vel hypothe
probationibus — fideiussores pro tutore datos, cum accip. idoneos non
testibus — testis idoneus pater filio, vel filius patri non est
idonei non videntur esse testes, quibus imperan

nullus idoneus testis in re sua intelligitur 10
ob has causas; / vt fundum idoneum emat, vt 73 §1
quamuis fiscus semper idoneus successor sit 2 §1
vt æs alienum soluat, aut prædia idonea emat 20
alere / si idonei facultatibus sint, coguntur 5 § 26
operam dedisset, vt non idoneus tutor daretur 9
idonei, atque honesti tutores, etiam si satis- non- dent 17 §1
non ante / quam per inquisitionem idonei pronuntiatis 5
quando definit in ciuitate / qui idonei videantur tutores 24
quæ mater si non petierit tutores idoneos filijs suis 7 §2
sin autem idoneis datis tutoribus pluribus, vnus 4 §1
inquisitione per prætorem habita idoneus apparuit 4 §4
si vterque idoneus est, electio locum non habet 45
tamen si in diem finitæ tutelæ idoneos fuisse tutores 53
Cautum autem esse videtur, etiam si tutor erit idoneus 61
cum post mortem pupil. desinit esse nomen idoneum 43
si quidam ex his idonei non sint, onerabuntur 38 §1
quæ post pubertatem adolescentis idonea fuerunt 39
tutor, qui tutoris idoneum hæredem conuenire / noluit 39 §16
vt qui non idoneum / suspectum facere supersedit 39 §16
pro eius portione, qui idon. non sit, magistrat. 46 §1
quero an ex bonis eor. qui idonei sunt / prospici 46 §1
quod quiuis paterfamil. idoneus facit 10
tutor, si non ad damnum resarciendum idoneus est 49
idonei ipso temp. administration. esse desierunt 46 §1

administr. tutorum = si prædia compar. non idonea per sordes, et gra
tutor, siue cur. nomin. quæ iustè putat nom
tutoribꝫ idoneis diem functis / periculum a
si in diem finita tutelæ idonei permansissent
ideó cessasse pecun. pupillar. quòd idon. nomi
cæterum si idoneus tutor fuit, nihil ven. in tutel.
non conuenerit, ac per hoc minus idonei efficia
qui fuit idoneus decretum / implorare debuer
cum finita tutela non inueniretur idoneus fu
Si idoneus subitó lapsus est, nihil collega imp
Excusationibꝫ quamuis eos idoneos esse constet, nihilomin
si Claudius Macer. quamuis filiusfamil. sit,
administra. nol. contentus quòd cæteri idoni
vbi pupillꝫ educari tunc si / speratur redire, et idoneus sit tutor
tutelæ, et rationib. quandiu vel vnus ex tutorib. idoneus est
fideius. et nominibꝫ. qui scilicet cum idoneos esse tutores affirma
magistratib. conuen. quòd si satis exegit, et idoneum exegit
si satis non exegit, idoneus tamen tutor fuit
si verò cauit, et tunc idonei fuer. et postea
cum minꝫ idoneis fideiussoribus contrahunt
si magistratus ab initio tutorem idoneum
quando desint in ciuitate / qui idonei videan
si curatores fuerunt minꝫ idonei dati, dicendum
Curatore furiosi propter aliq. forte suum vitium, idoneum pu
qui testam. facere = alterius rei causa forte rogatos / non esse idone

explorare, et ita adire, si idoneam comperisset 51§1
pater reseripserat sibi parum idoneam renuntiare 51§1
et prætor non idon. existimet, actio legati 76§6
quæsitum est si posterior idoneus non esset 88§8
elegit idonea nomina, et in causam legati 21§3
atque etiam idoneam Libertis consulens domum 10
in diem mortis domini sui fuisse idoneos 111
et vt idoneis nominibus collocetur pecunia 89
non erit idonea quantitas ad inferendum 55§2
quo minus idoneos fidejussores accepit 3§3
curatorem ex inquisitione idoneum scilicet 1§17
sed vtique is, qui idoneus videbitur 1§23
instrumenta satis idonea ad victoriam 3§5
si idoneos habeant, á quibus defendantur 3§5
si non petierit tutores idoneos filijs suis 2§23
punietur, etiam si dati fuerint minùs idonei 2§36
siue non petierit, siue idoneos non petierit 2§36
idoneos autem vtrum facultatibus, an moribus 2§37
sed ità idoneum esse plerique dixerunt 36
quòd si fuerit idoneus paries, qui demolitus 37
alter ab altero minùs idoneo in se portion. recep. 9§4
iure cautionem idoneam offerre non minùs 50§1
libertatem non dedi, vt idonea ministeria 41§15
quos spero te Libertos idoneos habiturum 41§15
reum numerare paratum idoneum obtulit 34§1

statuliberis re judicata — idoneus fuer. ad adquirend. vel conseruand. … fieri enim posse, vt idoneum promissorem hab. … ex magna tamen, et idonea causa audiend. …

quib. ex caus. in poss. reb. author. judic. — liberti etiam, si qui sunt idonei, euocandi … non latitare; | qui sui non est idoneus defensor … permittere, si qua idonea causa interuenerit …

separationibg. — non idonea hereditas idoneor autem her. hab. … quid ergo si non satis idoneum acceperunt … cum essent bona idonea, heredis illi maluerint …

quod legatorum tabulis exhibend. diuers. et temporal. doli mali, et metg. verbor. obligation. — vel ipso iure adquisita sit idonea cautio … deponenda sunt aut apud virum idoneum … nisi actor quog. nulla idonea causa impediat … tamen nunc nul. idon. causam haber. videtur … aliás ming; si in aliquid esset idoneus debitor … veluti si idoneus promissor non sit 112 §1 … plerumq. idonei non tam patrimon. quam fide …

fidejussoribg — planè si non idoneum fidejussorem dederit 3 … qui admisit | idoneum esse comprobauit 3 … qui idonei esse dicuntur, præsto sint 10

solutionibg. — vt possit idoneis nominibg. credi, seruata …

rem pupilli saluam fecit furtis — idonea culpa detegatur, quód suspectum 12 … nihil amplig quam idoneum debitorem affirmastrat. … si dixit se | fideiussores idoneos daturum 43 … si Titium commend. quasi idoneum, cui crederem …

incendio, ruina — aut si minú idoneus sit, leuig. castigatur | incend. …

nec idoneus accusator, qui nondum robustæ ætatis est 15§6
si idoneas causas allegare possit, quibus impedito. 4§2
tamen si idoneus esse approbetur, non ex testam. 18§1
quid enim si venditor, qui appel. noluit, idoneus non est 4§3
sané pro non idoneis, qui sunt idonei, conueniuntur 46§9
et dicebant hæredes Moschidis idoneos esse 47
nisi forté minùs idonei sint, et in reliquum non 45§12
vitio corporis minùs idoneus, militiæ renuntiatur 13§3
alioquin si persona, vel cautio sit idonea, vel soluendo fuit 12
sola ratio possessionis possessori idonea non est 17§5
si nomen ad successorem idoneum transmisisse non doceat 36§1
necessarios exegerit, vel non idoneum acceperit 2§5
tutores minus idoneos elegerit, vel satis non exegerit 2§5
periculum agnoscat, qui non idoneum nominauit 13
si finito magistratu successor idoneus fuit, actio non 15§1
an idoneus sit aliquis ad ea, quæ creato fuerit æstimabit 4§1
ad hoc solum ne patriæ idoneus eius esse videatur 3§2
attamen sciend. hoc obseruandum, si idonei sint 11§1
vt quis pignorib. aut fideiussorib. idoneis caueat 6§1
vt si alij non erunt idonei, qui hoc munere fungantur. 14§6
quoties idoneos, et sufficientes omnes contingit 6
si eo tempore, quo nominatus est idoneus, postea non 2§7
quia verò antequam curator fieret, idonea non erant 9§9
idonea cautione non exacta curator reipub. locauit 3§1
quod potest etiam in hominem idoneum incidere 42

idoneus

regulis iuris — nemo alienæ rei expromissor idoneus videa

idonior

in diem addict. — idem ait si persona idonior acced. ad emptionem

testame. tutela — si plures satisdare parati idonior præferendus

Libero homine — ad quem res pertine. vel is, qui idonior est

popularibg. actionib. — si plures simúl agant, prætor eliget idoniorem

Iure immunitatis — ut idoniores prædijs fiscalibg habeantur

Idus

receptis arbitris. — vtputá si iussit litigatoribg Kalend. adesse, mox

hæreditatis petitit. — pridié Idus Martias Quintus ~~At~~ Iulius Bal

constituta pecunia — quos tibi reddere iubebo Idibus Maijs pro

rebus eorum. — quæ oratio in senatu recitata est Idibus

Orphiciano — ius Mammiæ, Maximinæ pridie Idus apr

publicanis — cujusd. nauis nusta cotib. ante Idus Mart.

post Idus Mart. ex insula Creta cotes exisse

nec is præter redemptorem post idus Mart.

Deinde iterum post Idus Mart. profectus

tamen eum, qui ante Idus Mart. profectus

Verbor. obliga. — inde intrá Idus Septembris, quæ tunc

si responderit: dabo Idibus; aquè non obligat

ante Idus supr. scriptas secund. conuention.

Solutionibg — priùs solueretur, id est, Idibus Septembris

iecur

ædilicio edicto — veluti quod iecur, quod pulmo similiter

hoc igitur ius nostrum constat, aut scripto, aut sine 6§1
igitur constituto principe datum est ei ius, vt 2§11
quodcunq. igitur Imper. per epistol. et subscription. statuit 1§1
incipiente igitur partu Existens conditio efficit 15
cum igitur hominum causa omne ius constitutum sit 2
igitur in potestate sunt serui dominor: quæ 1§1
nemo igitur ad littus maris acced. prohib. piscandi causa 4
tandiu igitur clarissima fœmina erit, quandiu 8
quidquid igitur intra vrbem admittitur, ad præfectum 1§4
mandare non pot. / nec liberandi igitur reos ius 6
citrá appellationem igitur sententia infirmabitur 1§1
vt igitur comparari ration. poss. etiam cæteri edere deb. 6§1
igitur si mandati actio nulla sit, fortè si donandi 32
in cæteris igitur omnibus ad edictum prætoris pertinentib. 7§14
si igitur in totum potest, cur non et pars / mutari 7§6
igitur nuda pactio obligation. non parit. / sed except. 7§4
vtrumque igitur rectè placet, et quod Iuliano, et Pomponio 7§6
poterit igitur vel de omnib. simul / fac. transact. 8§3
solet igitur prætor interuenire, / et arbitrari an 8
siue igitur immenses singulos, siue indies, siue in ann. relicta 8§3
vult igitur oratio apud prætorem de istis queri 8
his igitur person. quæ non virtutis causa bestij. pugn. 1§6
an igitur hæres sit absens? / respondere debebit 39
erit igitur post ratihabition. negotior. gest. actio 3
erit igitur negot. gest. actio / cum libero qui seruit 1§2

igitur

negotijs gestis — igitur in re facti facilius putabo auiam / audiendam
calumniatoribus — si igitur accep. vt negot. fac: siue fecit siue non
in integrum restitu. — siue igitur hæres sit, siue is, cui hæreditas restitu
quod metꝰ causa — quisquis igitur probatꝰ mihi fuer. / sine iudice
continet igitur hæc clausula et vim, et metum
minoribus — si igitur filius conueniatur, postulet auxilium
Celsus igitur Respecto suasit, non facile hunc
Capite minutis — igitur cum omnia hæc amittimus / maximam
igitur testamento dati, ex lege, vel ex S.C. / erun
Ex quib. caus. maiores — sicut igitur eos damno adfici non vult, ita / nec
tandiu igitur in seruitute esse videtur, quandiu
receptis arbitris — impune igitur ei pareb. si alio loco adesse iu
nunquid desijt esse arbiter videamꝰ igitur
licet igitur in pœnam non committas, quod
nautæ caupones — siquis igitur ex his receperit, puto / action. esse
qui sunt igitur, qui teneantur videndum est
miratur igitur cur honoraria actio sit inducta
inofficiosso testam. — cum igitur placet quantam minui per libertates
hæreditat. petitione — oportet igitur possessorem, et rem restituere
aptanda est igitur nobis singulis / interpreta
ob has igitur actiones petitione hæreditatis te
tunc igitur statuti sumptus vtrum ex hæred
quemcumq. igitur sumptum fecerint, / non p
si pars hæredit. petatr. — æquissimum igitur est incertæ partis vi
rei vindicatione — in omnibꝰ igitur istis, in quibꝰ mea res / alien

vindicatione petuntur igitur, aut preiudicijs, aut interdictis 1§2
Publiciana ex omnibus igitur causis Publicianam habebo 11§4
qui igitur iustam caus. hab. traditionis vtitur Public. 3§1
igitur vt Public. competat, hæc debent concurrere 7§16
prætor ait: qui bona fide emit, non igitur/proderit, si 7§11
fructu modica igitur refectio ad eum pertineat/vsumfruct. 7§2
cum igitur de vsufructu agitur, non solum quod fact. 13§1
quoniam igitur omnis fructus rei ad eum pertinet 7§2
quemadm. caue. si igitur tradita sunt fruendi causa, nemo dubit. 12
stib. vrbanor. quodcunq. igitur faciat ad hominis impedimentum 15
siquid igitur ex eo foramine/damn. vicin. sens. 29
hoc igitur pollicetur venditor/sibi seruitut. deb. 17§3
communia prædior. igitur rursus hic actus pendeb. donec socius 18
actus vindicetr. hoc igitur intendo habere me ius altius tollendi 4§7
dicit igitur Aristo/a superiore prohibere posse 8§5
posse igitur superiorem cum inferiore agere/ait 8§5
l. Aquiliam quanti igitur fiet æstimatio? vtrum decem 55
multo magis igitur in occisso idem erit dicend. 5§3
vt igitur apparet seruis nostris exæquat quadruped. 2§3
dicit igitur Iuliang. iniuriarum quidem actio non 5§3
et hoc est verissimum: cessabit igitur Aquil. actio 5§2
pretij igitur solummodo fieri æstimationem 23§1
igitur siquis seruo mortiferum vulnus influxerit 51
igitur iniuriam accipiens damnum culpa datum 5§1
Siquis igitur non occiderit hominem, vel pecudem 27§

igitur

noxalibus — igitur ageturet cum altero, et siquid amplius e[...]

familiæ erciscundæ — indemnes igitur cohæredes suos præstare caueb[...]

igitur et dotem præcipere deb. qui onus matrim[...]

igitur, et præsentibus, et inuitis / pot. arbitr. pet[...]

talem igitur dilig. præsta. deb. qualem in suis [...]

igitur, quia singuli in solidum tenentur / cautio [...]

integram igitur dotem præcipiet, et cauebit [...]

communi diuid. — ita et in proposito; igitur et si ab alienauero præd[...]

igitur in huiusmodi speciebq. etiam in commu[...]

ad exhibendum — eleganter igitur definit Neratius, iudicem ad ex[...]

nec ad exhib: / in factum igitur mihi action. com[...]

omnibus igitur ad exhibend. actio competit [...]

igitur non procedit quærere an hæredi, et in hæ[...]

iudex igitur summatim deb. cognosc. an inter[...]

interrogationibq. — summatim igitur prætor cognoscere debet, cum [...]

seruo corrupto — qui igitur seruum seruat, ad aliquid vel facien[...]

religiosis — quod est verig partem igitur sumptus consequ[...]

plenig igitur eos testari oportet, ut sumptus / ser[...]

oportebit igitur testari quem, quo animo fun[...]

igitur æstimandum erit arbitrio, et perpenden[...]

rebus creditis — igitur finito primo mense, primæ pension. [...]

quoniam igitur ex omnib. contractibq. hæc / co[...]

igitur si is, qui pecuniam hac conditione acce[...]

quoniam igitur multa ad contractq varios / [...]

quod igitur in duabq personis recipitur, hoc [...]

igitur siquis iurauit se non esse condemnatum 28§8
matris igitur iusiurand. partui non proficiet 3§3
an igitur qui possit iusiurand. non deferre 4§2
ob rem igitur honestam datum ita repeti potest 1§1
cum igitur repetitio oritur/ exceptio non erit 23§3
igitur et si re integra familiæ erciscundæ agatur 38
igitur hoc casu electio est creditoris, cui velit soluere 21
nulla caus. dotis dand. fuit; condictio igitur competit 5§1
in communi igitur re eleganter ait interesse 12§1
damus igitur actori electionem petitionis 2§3
hactenus igitur constitutum valeb./ si debitum sit 11
igitur si pugillares mihi commod. vt debitor caueret 17§3
si igitur contractum sit pignus nuda conuentione 1§1
proderit igitur ei, quod creditor bonæ fidei possessor fuit 22§2
ea igitur, quæ diligens paterfam./ a creditore exig. 14
medie igitur hæc a iudice erunt dispicienda 25
in re igitur dubia, melius est verbis edicti seruire 1§20
igitur præpositio certam legem dat contrahentibus 1§12
cuicumq. igitur negotio præpositus, institor appel. 5
cum igitur hoc fecit, nec intelligend. est seruum/ lib. 12
si igitur scit, et non protestatur, et contradic. teneb. 1§3
multo igitur magis seueritate S. Cons./ improb. 9§2
si minus cessat; interim igitur deneganda est actio 1§1
hunc igitur eligere pro actione deducationem 11§8
quomodo autem?/ ita igitur nascitur peculium 40§1

peculio — merito igitur in seruo, qui pro tutore agit, rescript.
si igitur quasi intercessor. seruus intervenerit
defendendum igitur erit, quasi sibi eum solu
si igitur mecum agatur ex eo contractu, qui

in rem verso — curiosus igitur debet esse creditor, quo verta
ad Velleianum — non erit igitur actio vtilis necessaria, cum
quamquam igitur fideiussor / defension. excep

compensationibg — siquis igitur compensare potens, soluerit, condi
depositi — quia sciens recepisti; careo igitur dolo / vt teneat
ante priuilegia igitur / depositar. ratio habeb
oportere igitur rem deponi in ede aliqua, donec
Erit igitur ad alias action. competentes decur

mandati — si igitur paratus sit defendere reum aduers. creditor
igitur commodissime illa forma in mandati
cum igitur ad officium procuratoris pertinue
igitur quod minus seruauero, conseq. mand.
non sunt igitur excus. quod contutori mand
deducto igitur quanto sua edificia pretiosiora
in proposito igitur dicend. actione mandati
diligenter igitur fines mandati custo diend

pro socio — igitur et si sub conditione promiserat, / de com
igitur is, cuig procuratori renuntiat. est, liberet
viatica igitur, et meritoriorum / recte imput
qui igitur pacisitur, ne diuidas, nisi / ratio
si igitur ex soc conuentg fuer. qui malefician

Si igitur ante venditionem equus meus mortuus sit 58
si igitur me fundum emere putarem Cornelian. 9
si igitur rationes potuit accipere, nec accepit 7
igitur secund. quod distinximus, pura venditio est 2§1
igitur tunc reced. ab emptione, vbi parè contrah. 4§5
igitur sententia Neratij hab. locum, quæ est humanior 4§1
sic igitur et commodum debet esse emptoris 7
aut igitur convenit, quod periculum vini sustin. 1
erit igitur ex empto actio, nisi hoc præstet. 11§13
cum igitur testator in pœnam commiserit 47
non continebuntur igitur, quæ adquisitura non fuis. 23
inter hunc igitur, et qui scit interest: qui scit 13§3
sive igitur ædes vitio tigni corruerunt, æstima. 13
similiter igitur circa conductionem servand. puto 33
igitur ipsam rem debeb. incorruptam redde. 1§1
igitur ex altera parte traditione facta non in hoc 1§4
competit igitur pro socio actio: sed si forte 13§2
igitur nec convenire possunt, vt hypothecæ sint 11§3
fuerunt igitur, qui dicerent, tertium potiorem esse 16
igitur nec tertio creditori in eius locum 16§1
igitur qui negotium gessit, non recte desider. 1
quia igitur venalitiarij sciunt, facile ad emptionem 37
sufficiet igitur talem esse, quales artifices dicuntur 19§4
igitur si servus decem millibus emptus, quinq. mill. sit 57§1
quidquid igitur hic diximus, huc erit transferend. 38§9

igitur

Euictionibus — cum igitur neque corpus, neque pecunia emptori
ubi igitur litis æstima. obtulit, sufficit ad prehen
his igitur casibus ex empto agend. erit, / non

Vsuris — hoc quidem igitur in cæteris obuentionibus dicen
quid igitur si nuda proprietas petita sit? 19

nautico fænore — vtrobique igitur maius legitima vsura fænus no

probationibus. — et hic igitur cum petitor duas scripturas ostend

Iuris, et facti ignor. — videamus igitur in quib. speciebus locum habe

ritu nuptiarum — igitur suam matrem manumissus non ducet vxo

iure dotium — esse igitur istam dotem aduentitiam Iulianus
denuo igitur consentiente stipulatore dos consti
debebit igitur mulieris esse periculum 35
hæ igitur res an mariti fiant, videamus. 95
siue igitur parens dedit dotem, siue procurator
secutis igitur nuptijs æstimatio rerum perficitur
res igitur in dote remanebit, sed si ante 12
res igitur repeti debeat, non pretium
quoties igitur non æstimatæ res in dotem
igitur hanc dotem in periculo mulieris esse
Marcellus: siue igitur cum alio / agere institu
vbicumque igitur matrimonij nomen non e

pactis dotalibus. — erunt igitur in dote fructus, et fruetur iste

donationibus inter — cum igitur nihil de bonis erogatur, recte
vbicumque igitur non deminuit de facultat
locupletes igitur hæredes donationibus relinquen

cum igitur deportatione matrimon. minime dissolvatur 13§4
medio igitur tempore dominium manet apud eum 11
vt igitur valeat donatio ista Papiniang exigit 32§16
prohibetur igitur et vxori, et mutui donare 3§5
siquis igitur nummos vxori dederit 3§11
domino igitur penes se remanente nequaquam 7§8
idcirco igitur pro socio actio non erit 32§24
in arbitrio igitur mariti erit, quid præstitum malit 7§5
vbicunque igitur, vel tenuis intellectg 11§2
si igitur aut patrong esse, aut velle desierit 11§4
merito igitur quandiu patrong eius vxorem 11
danda igitur est ei dotis exactio, atque si 5
in quibus igitur casibg lex deficit, non 64§9
iudicis igitur officio conuenit, vt aut satisdatione 24§2
apparet igitur ex his illos fructg, quos mulier 7§4
manebit igitur maritus in rerum detention. 5
licebit igitur ei partum editum ex se negare 1§11
debebit igitur respondere non esse ex se prægnans 1§4
permittit igitur mulieri, parenti vé, in cuig potestate 1§4
igitur si perstat in eadem postulatione eligi 1
denuntiare igitur mulierem oportet his scilicet 1§12
igitur princeps in causa necessaria subuenit 1§4
iusiurandum, nec partui igitur nocebit 1
potest igitur et huic fideicommissaria libertas defendi 10§4
duplex igitur cognitio est, vna ex persona 17§2

testamentar. tutela — si id non apparet, igitur neuter est tutor
qui petant tutores — alij igitur voluntate petunt tutores; sunt
administrat. tutorum — si quis igitur dolo inventarium non fecerit
sive igitur solutionem, sive iudicium / decret
si igitur comminatio intercessit, iudex, qui
ceteri igitur tutores non administrabunt, sed
doceri igitur debet in usus suos pecuniam ver
sive igitur data est, communicatur periculum
prætor igitur debebit eos convocare; aut
licentia igitur erit, utrum malint ipsi susc
si igitur cessent in his, quæ constituta sunt
assidue igitur et ration. ab eo exigere eos
apparet igitur prætori curæ fuisse, ne tutela

Suspectis tutoribg. — decreto igitur debeb. causa removend.
primum igitur tractemus, unde descend. suspect

Excusationibg. — quæsitum est igitur si quis duas habens tutel
melius igitur probabitur eos solos, qui in acc
erit igitur in deteriore ordine, qui longig
si igitur administr. te non immisc. potes
neque igitur fratres consortes plurium
dicend. igitur primum est, quos creari non
quia igitur ex eodem testamento iam gest

tutelæ, et ration. — quæ igitur effect. hæc sententia hab. videam
utrumque igitur concurrere oportet, ut ma
quia igitur desinit, erit tutelæ actio, etiam

tutelae actio. iudex igitur qui contrario iudicio cognoscit 3
eorum si igitur talis species in priuato venditore incid. 2
in primis igitur, quotiens desideratur ab eo 55§11
si igitur deprehenderit, non posse aliunde exsolui 55§9
tam facere si igitur tunc cum signarent, tales fuer. vt adhib. 22§1
pto rupto puto igitur existente quidem conditione primi 5
nec huius igitur testamentum irritum fiet, priusquam 66§7
quaratine igitur damnato ei testari permittitur 66§6
in testam. dele. quod igitur incaute factum est, pro non facto est 1§1
instituendis- igitur in hoc casu semisses fient, ita vt alter semis 40
opinamur igitur filium / non indigere exheredat. 45§2
igitur si frater adijt, Stichus, et Pamphil. hered. non erunt 85
igitur si primo loco scriptus desider. adire hereditat. 83§1
aliunde liber: / igitur non est necessar. domino her. 90
quinque igitur partes fieri oportet, vt ex his binas 81
igitur pronuntiauit heredit. ad Magnam pertin. 92
ita igitur res accipietur: verbi gratia, pone duos 35
igitur efficere dici: vt merces quoque ista. 35§5
igitur cum seruus sub conditione liber esse iub. 38§4
et pupill. posthumus igitur erit fratri heres necessarius 10§1
quod igitur dict. est, singul. liber. substituere licere 25§7
igitur si Titius heres script. sit, et si heres non sit 48§1
igitur etiam adgnatione sui hered. dicend. est 43
stitution. igitur perspicuis rationib. haec suspicio amoueri pot. 27
deliberandi igitur siquidem in heredit. sit vinum, oleum, frument.

igitur

militari testam. faciant igitur testamenta quando volent

adquir. hæreditate Eueniet igitur vt necessar. sit remedium præ

si igitur non animo amouendi, nec vt dam

toties igitur ei sua præsumptio proficit, quot

siue igitur putem prægnantem, siue sit rever

siue igitur a substituto hær. accepit, siue a leg

igitur bonor. posses. petitio ratihabitione deb.

siquis omissa causa= totiens igitur edictum prætoris locum hab

si igitur omis. caus. test. ab intestato possid. h

ordo igitur a Iuliano adhib. vt prius legata

ad Syllanianum vbicumq. igitur vis adhibita est, quæ interim

liquere igitur debet scelere interemptum, vt

Iure codicillorum in proposito igitur, quod post: nullius momenti

igitur si nihil de posthumis sperauit, codicil. n

Legatis primo in obscura igitur voluntate Locū. hab. 4m rep

purum igitur legatum Catoniana regula

Legatis secundo quamquam igitur testamento cautum esse

ex ijsdem igitur facultatibus percepta pecu

cum igitur omnibus competat, merito notat

necesse igitur habet mulier talem volunt

igitur repudiato seruo non euitabitur onus

ex illo igitur præcepto, quod dicemus

Legatis tertio præfertur igitur omnimodo cæteris, qui et re, et

quod igitur scribit Sabinus libros nō 5

consequenter igitur cætera quoque debebu

vnus igitur, qui occupat. agendo totum 11§21
paulatim igitur admittemus, et si ex hac pate 11§13
quæro igitur an cum præsidendi mentionem fecerit 6
igitur vsuras nominum in hæreditate relictorum 24
igitur adhibitis hæredib. et primoribus ciuitatis 16
qua parte igitur alterum vti frui sineret 14
habebit igitur præcipuam dotem cum suis fructib. 2§1
vxor igitur si rogetur vel dotem, vel quod pro dote 2
data igitur optione, siquis optauerit alienum seruum 2§2
igitur et acetum, quod vini numero paterfam. habuit 9
quanto igitur hoc legatum vberiꝰ est 12§27
puto igitur etiam focariam contineri 12§6
habebit igitur hæres oblationem tandiu, quandiu lis 1
dicebam igitur esse emolument. fideicommissi 14§3
cedent igitur gemmæ fialis, vel lancibus 19§13
quisquis igitur vestem legauerit, neque stamen 22
hæres igitur debebit doli exceptione posita 3§4
igitur legatum, quod ipsi datum est, capiet 27§1
animaduertend. igitur est, quid sit, de quo quæritr. 13§3
igitur et legatario ex adita hæreditate apparend. 46
igitur quamuis alteri quinque dederit 23
igitur et si ita seruus legatꝰ sit. Stichum coquum 17§1
igitur si falcidia locum habeat, hoc plus videbitur 22§3
cum igitur debitor sibi soluendo sit, eueniet 82
cum igitur triginta sint conferenda, quidam putant 88§3

igitur

ad leg. falcidiam — est igitur rationi congruens nec plus iuris
ad Trebellianum — decreuisse igitur D. Marcus refert 22
quærebatur igitur an fideicommissi conditio
cum igitur demonstrauerit D. Pius, succur
nos igitur hoc dicemus; conceptas quidem
aut igitur filiq superuixit patri, et extinxit
recté igitur Meciang ait multum interesse
iam igitur non desideratur hæredis præsent
cum igitur Titius suspectam diceret hæreditat
igitur non tantum retentio, sed etiam petitio
q.do dies legati cedat — perinde igitur est hoc, de quo quæritur 17
bonor. possessionibq. — bonor. igitur posses. recté definiemus 3§
igitur non petente scripto secund. tabul.
bonor. pos. contra tabul. — siué igitur emancipati sunt, siue aliás
igitur nepotes ex uno filio unam partem
Legatis præstandis — igitur ita demum, quod extraneis non
in infinitum igitur eis præstabitur
constituere igitur apud se iubet, utrum
quisquis igitur ex liberis, parentibus ve
collatione bonorum — igitur diuidat, inquit, bona suo cum fratri
si igitur constet inter partes, quid sit
toties igitur collationi locus est 1§
igitur etiam de quarta conferenda cauere
igitur siue hæredit. à patre, siue legatum
coniung. cum emancip. — eueniet igitur, ut pater emancip. si cent

g. cum emancip. liberos igitur esse in familia oportet, vt huic 1 §6
in possess. mitt. igitur curam hoc quoque officio administrab. 1 §22
iano edicto Si igitur vult hereditatem, aut singulas res 3 §3
secund. tabul. igitur et si apud furem sit, vel apud eum 1 §2
expectandi igitur liberi erunt, quandiu 2
sive igitur tabulæ sint lineæ, sive 1
rete qui enumerante igitur edicto persona manumiss. 1 §1
ex test. militis omnes igitur omnino, qui eius sunt conditionis 1
patronatus quidquid igitur quaqua ratione alienauit 16
libertor. initio igitur prætor pollicetur se iudicium 2 §1
dabitur igitur et viuo altero patrono 4
libertor. igitur Titio deliberante, res in incerto erit 43
Si igitur pendente appellatione decessit liberta 14 §8
Titius igitur hæres non poterit imitare 42 §1
in fraudem igitur creditor non poterit fabiana conueniri 1 §19
Eum, igitur, qui pretium dono accepit fabiana conuen. 1 §4
legitimi communis est igitur pluribus, nam et femina 2 §1
cum igitur caperit certi status esse 2 §3
igitur scien. est quoties cunque, vel lex 3
cognati euenit igitur vt is, qui in adoptionem datus 1 §4
si quis igitur proximus cognatus dum heredes 1 §7
igitur si post mortem, verbi gratia, fratris adoptiui 3
Iulio edicto poterit igitur ex sequenti parte succedere 1 §11
igitur fisco vacantia bona recte deferri plac. 2
Ex re igitur prætor putauit præstitere tempus 1

gradibus — inter adgnatos igitur et cognatos hoc interest
Orphiciano — igitur et si furioso decreto petita sit possessio
igitur si forte excusati sint illi, vel impu
repudiante igitur consanguinea, bonor. poss.
noui operis nunt. — si quis igitur velit ibi edificantem prohibe
qui igitur facit, et si ius faciendi habuit
damno infecto — ad ea igitur opera stipulatio pertinet
in his igitur publice licet cuilibet edifi
si quid igitur damni intra decem ann. accid
repetita igitur die promittend. erit
quisquis igitur inuaserit de calumnia
ipse igitur prator decem dabit stipul.
cum igitur plures mittuntur, aequaliter om
aqua pluvia — igitur et si fundo cedat audiendus est
Offilig igitur, et Labeo putant agi non p
dicit igitur Labeo aquae pluuiae arcendae
publicanis — siue igitur liberi sint, siue serui alieni
donationibus — igitur cum dicimus inter sponsum, et spon
mortis causa donat. — igitur si res singulas heredes Lucij Titij
quodcumque igitur in legatis iuris est
manumissionibg — siue igitur non hoc ab initio esset actum
manumissis testam. — igitur nec si directo dabitur libertas
fideico. libertatibg. — erit igitur libertas, Orcinus, non dig, qui
igitur si constiterit, ei recte data per fide
Satius est igitur eum, qui agnouit legatum

libertatib. cogetur igitur libertatem præstare is, qui 26 §6
parato igitur ei a legato recedere concedendum 24§16
pronuntiauit igitur recté eam manumissam 38
cogetur igitur is, ad quem seruus peruenerit 24§21
apparet igitur ex hoc rescripto, item eó, quod 26§4
quod igitur defendemus, ita determinandum est 26§1
apparet igitur subuentum fideic. libertatibg 26§1
quicunq. igitur casus inciderit, quo is, qui 30§4
igitur et si singulos aureos det statuliber 20§5
puto igitur et ad emptorem relicuor. solutionem 6§7
interim igitur vindicare quinque nummos 3§5
siue igitur legatum sit tibi ab herede statulibero 6§3
igitur ita demum liberos fore, si aut ei pareant 40§8
cum igitur veram putemus sententiam Seruij 35§2
ipsa igitur, quæ dixerit omnes omnimodo seruos 12§1
euenit igitur vt ei præsit, qui eum comparauit sciens 7§3
igitur sciend. est et liberum posse dolo malo 12
igitur de hoc incertum est, vt possit iudicium 7§5
Si igitur cuius dominium in fundo habuit 20
circa seruorum igitur operam, ac ministerium 40
si igitur desiuit, si fuerit ore bestiæ liberatum 44
igitur quod serui nostri ex traditione nanciscc. 10§1
Si igitur manet, ego arbitror etiam furti 44
igitur animalia, quæ terra, mare, et cœlo capiuntr 1§1
Siquis igitur fundum dixerit liberum 20§1

adquir. possessione — igitur earum quidem rerum, quæ ratione
igitur amitti et animo solo potest, quamu
igitur ex causa peculiari; et infans, et fur
siquis igitur ea mente possessionem tradid
vsucapionibg. — cum hæc igitur recipiantur in eius person
igitur creditori subrepta, et ei, cui commod
pro emptore — si igitur seruum, qui tibi subreptus erat
igitur et bona fide emisse debet, et possi
re iudicata — melius igitur erit si non se interponat
igitur si rei iudicandæ temp. alter ex lit
confessis — dabitur igitur ex his actionib. exquib.
rebg auctorit. iudicis — sufficit igitur sine dolo erogasse, etiams
quacunq. igitur actione ob funeris sumptu
separationibus — qui igitur adijt hæreditat. debitoris mi
quæ in fraudem — sive igitur ipse fraudator sit, ad quem peruen
quodcunque igitur fraudis causa factum
quod legatorum — redigit igitur ad hæredes per hoc inter
ne vis fiat ei — siquis igitur in his bonis non admittatur
nequid in loco publ. — ad ea igitur loca hoc interdictum pertine
igitur siquis in his aliquid faciat, nequa
fluminibus — is igitur locus demonstratq ubicunq. na
siquid igitur illic factum est, non est factum
nequid in flumine — siquid igitur iam factum est per hoc inter
ripa munienda — Sicuti igitur de via publica reficienda
vi armata — cum igitur, qui cum armis venit pos

igitur interdictum vnde vi colono competiturum 12
siquis igitur alius, per quem possidebam 1§22
quod igitur aditur, aut familia tua decesserit 1§15
si igitur ibi fuerunt, dicend. est etiam ad eas 3§15
est igitur hoc interdictum, quod vulgo vti possidetis 1§4
sive igitur habuit ius viæ, sive non habuit 1§2
placet igitur, aquam ob has duas res 6
igitur et si reus factus sit in rem/exceptio 7§1
in his igitur fere omnibus exceptio nocet 7§1
docere igitur debetis, qui objcit exception. 2§1
ex his igitur stipulationib. ne hæred. quidem 2§2
igitur si contra conventionem factum sit 132
igitur non aliter cum, quem vt filium observabit 132
igitur si de aliquo tritico cogitaverit 94
igitur nec Titio convento Mævius liberabitur 126
igitur ne vnum quidem modium stipulatur 94
siquis igitur ex his vult stipulari 1
videtur igitur alienum factum promisisse 38
igitur eadem ratio erit, et in proposito 19
manifestum igitur est, servi stipul. ei adquiri 28§4
igitur alterum reum eiusdem pecuniæ non liberari 71
aut igitur nullo modo tenebitur fideiussor 20
qualiscunque igitur obligatio sit, quæ præcessit 1§1
igitur cuicunq. ex tutoribus fuerit solutum 14§1
cum in diem sit/igitur et illi solvi potest 98§1

Solutionibg.
rem pupilli saluam
iudicatum solui
priuatis delictis
furtis

auxilium igitur restitutionis fidejussori, qui
compellendus igitur erit ad administration. prop
cum igitur iudic. solui stipul. una eliditur clau
qui igitur hominem subripuit, et occidit 2
igitur si manumissus sit, persecutio quidem in pecul
sufficiet igitur ita dici, Lancem, vel discum
dominus igitur habebit cum utroq. furti actio
ex his igitur apparet mortuo seruo, nihil / cons
siue igitur in publico, siue in priuato deprehen
qui igitur suscepit, neque celauit, et si inuito
dicit igitur Pomponius lib. 17. ex Sabino
diuidetur igitur actio inter dominum, et fructua
non tantum igitur furtum faciet filius 52

si is, qui testa. liber
si familia furtum
arbor. furtim cæsar.

arbitror igitur et hic posse hanc action. compe
datur igitur arbitrium hoc edicto, ut sequit
igitur si cædit, et lucrifaciendi causa contrecta
omnium igitur harum arborum / nomine agi po

vi bonor. raptorum

siquis igitur suam rem rapuit, / non tenebitur 2
Siquis igitur interesse sua, vel modicé, docebit
siue igitur ipse qui cogat homines, siue ab alt

incendio, ruina
injurijs

puto igitur non esse verum, quod Sabes scri
recte igitur fecer. si huiusmodi action. non
tantum igitur ad meritoria, vel stabula non per
si igitur non matronali habitu fœmina fuerit
merito igitur sicut ex cæteris delictis / noxal.

siquid igitur per iniuriam fecerit magistratg 32
habet igitur prætor ration. quæ admissa dicitr. 15§44
apparet igitur omnem injuriam, quæ manu fiat 5
cum igitur per vim et tormenta hab. / quæstio intellig. 15§4L
si igitur dolus absit, cessabit eiusdem pœna 3§L
igitur doli non capaces, ut impub. / excusati 3§L
ubicunq. igitur titulus criminis deficit, illic 3§L
post hoc igitur rescriptum accusandi necessitas ei 5§2
igitur qui cum elogio mittuntur, ex integro audiendi 6§L
nisi igitur pater maritum infamem aut arguat 3
sufficiet igitur / si honestior, in insulam relegari 38§8
Expectabit igitur mulier sententiam de adult. latam 1§6
igitur non cæd. sexag. dies patri, cum accusa. non pot. 15
Lenocin. igitur mariti ipsum onerat, non mulie. 2§5
igitur bonæ fidei emptorem / rectè dicemus esse ad 27§L
omninò igitur si fac. adulterij criminis commemor. 17§2
quisquis igitur probatg. mihi fuerit / temerè possid. 7
similiter igitur non iure factum testam. appellatr. 6
quid igitur? principi eum scribere oportet 15§27
quid igitur est? melius statuetur in absentes 5
cum igitur per errorem inopg temporar. fuis. datus 34
si igitur eo animo mulier fuer. ut discede. à marito velit 5§L
igitur venditoris fideiussor, emptore victo, appellab. 5
utrum igitur tunc appel. cum ordo decret. interpos. 15§3
quid igitur si conditio hora effecit, ut se recipere. 158

igitur

libellis dimissorijs — æquum est igitur, si per eum steterit, qui lib. dan
Captiuis — hoc quoque igitur casu post liminium datum
— quare igitur iste non habet ius manumittendi
— in ea futurus si captus non fuisset. Deportabitur
Veteranis — igitur nec in metal. damnab. nec in opus pub
ad municipalem — eum igitur, qui nouissimus nomen probauit
— cum simul igitur utrobique deferuntur
— qui ex duobg igitur Campanis parentib. nat
muneribus — huiusmodi igitur obsequia, et hi agnoscere
— sciant igitur Completiores non debere se hoc
Iure immunitatis — hi igitur omnes inter immunes habentur
operibus publicis — curauit igitur præses prouinciæ, si qui publ
Verbor. Significat. — igitur municipes dici, quod munera ciuilia
— cum igitur ea lege fundum vectigal. munic
— igitur quæri soleret, utrum ibi quisque habe
regulis iuris — per regulam igitur breuis rerum narratio
— igitur nulla possessio adquiri nisi animo, et

— — — —

ignarus

ad exhibendum — si tamen ignarus legati tui, a fructuario stipul
rebus creditis — status sui ignarus pecunias defuncti credidit
exercitoria actione — interdum ignari, cuius sint conditionis, vel
depositi — distraxit ignarus depositam, vel commodat
— causatus, quod semel ignarus vendiderit rem
mandati — cum debitor soluisset ignarq fideiussor soluit

et ignarus hanc exception. non exercebit 2g
deb. certiore/ ne forte ignarus soluat indebitum 2g
ex locato actione tenebitur, etiam si ignarus fecerit 13§6
si quis dolia vitiosa ignarus locauerit, et 19§4
sed vel dissoluto debito, postea ignarus iterum soluit 25§2
ignara iuris in matrimonio auunculi tui fuisti 57§1
si non fuit ignarus scilicet eor. quæ ipse prætor 10
ignarus mulierem esse pregn. ventris non hab. mention. 36§2
ignarus edicti prætoris, vel S. Consulti aperuit 3§22
sed et si iuris sit ignarus, putet que 1
si ignarus sit adeuisse portionem hereditatis 43
quid enim si ignarus recipit, aut quid si ad hoc rec? 3§3
vel est, vel esse debet non ignarus conditionis eius 19

Ignatius

Herennius Modestinus Ignatio Dextro salutem 1
comprobatum est factum Ignatij Taurini procons. 4§1

ignauia

ob ignauiam, vel neglig./ possunt remoueri 4§4
ignauiam etenim prætendentes audiri non oportere 18§2
vel ob negligentiam, vel ignauiam depulsi 2§41
plerumque enim per ignauiam, per timiditat./ euen. 26§1
forte præsens per contumaciam, siue ignauiam/ non gest. 13

igni-s

si ei quæ exiuistis nuptijs concep. aqua, et igni interdic. 18
fustib. castigat,/ qui negligentius ignem habuer. 3§1

ignis

officio præf. vigil. capite minutis si seruitg vindic. ad Leg. Aquiliam

eos, qui negligenter ignes apud se habuerunt
capitis minutio / vt in aqua, et igni interdictio
ius esse in suo ignem facere, aut sedere, aut la
cum deberet vel ignem extinguere, vel ita m
et ignis etiam ad vicini insulam peruenerit
ne ad se ignis perueniret, vicinas ædes interci
vel subita vis venti longius ignem produxit
progressus ignis alienam segetem, vel vinea
qui non obseruauit, ne ignis longius procederet
qui recté ignem subiecit non peccauit; quid
et siue peruenit ignis, siue anté extinctg est
ita ignem hab. vt metuam ne mihi damn
cæterum si alius ignem subiecerit fornaci
in spinam combur. eius causa ignem imm

contrah. emptione locati

arboribg quoque vento deiectis, vel absumpt
et si fortuitg; / quia non debuit ignem habe
si hoc in locatione conuenit, ignem ne habe
vt innocentem ignem habeant, denuntiatum
aliud est enim ignem innocentem habere
permittit enim habere, sed innoxium igne
deinde seruus igne illato, se occidit; Labeo
sed et si quilibet extraneus ignem iniecerit

præscriptis verbis donationib. inter qui testam. facere

mox hæc perierint, vi ignis, aut alia maio
prius quam aqua, et igni acciperetur, id est,
sicui aqua, et igni interdict. sit, eius, nec illud

ignis

quid enim si aquæ, et ignis interdictione peteretur 29§5
deinde ei aqua, et igni interdictum est, hæres fit 59§4
nisi extinguendi ignis causa fuit paratum 3§5
neq. ignis usque eo peruenisset, simpl. | æstima. 7§4
in exilium ierit, vel aqua, et igni interdict. 38
vinctq verberatq igne necari iubetur, si modo 9
aut exilium est, hoc est, aquæ, et ignis interdictio 2§1
damnato de vi publica aqua, et igni interdicitur 10§2
peculatus pœna aquæ, et ignis interdiction. | continet 3
postquam deportatio in locum aquæ, et ignis interdic. suces. 2§1
igni cremantur plerumq. serui, qui saluti dominorum 28§11
sicut faceret, cum aqua, et igni intercederet 17
libertas adimittur, veluti cum aqua, et igni interdicitr. 5§3

ignobilis

si patrona tam ignobilis sit, ut ei honestæ sint lib. 13

ignominia

infamia notatur qui ab exercitu ignominiæ causa | dimis. 1
ita vt | eum sacramento ignominiæ causa soluat 2§3
ignominiæ causa ab Imperatore missum hac nota laborare 2
addit nominatim ignominiæ causa se mittere 2§2
licet non addidisset ignominiæ causa se eum exauctorass. 2§2
ignominia autem missis, neque in vrbe | morari licet 2§4
recte | nam qui passus est ducere, notatur ignominia 11§4
pudor potius oner. quam ignominia videtur irrog. 20
si | adiecerit, ignominiæ causa se mittere, vt plerumq. fac. 2

ignominia

his, qui notantr. infa. ignominiæ causa missum, hoc ideó adiectum est
Excusationibus ignominia missus ab vrbicis plané tutel. excus
militari testam. ad eos, qui ignominiæ causa missi sunt, non pertin
test. eorum, qui ignominiæ causa missi sunt
non ignominiæ causa missus rursús cinctq est in
Liberali causa neque enim modica filij ignominia est 1 §1
obligationibus cessat ignominia in condictionibq: quamuis 36
furtis sed secum facti ignominiam compensat 39
furibq. balnearijs in furto / adprehensus; ignominia mitti debet 3
Iulia de adulterijs quid si pater, maritus; leno. vel / ignominia notatus
pænis aliás cum ignominia mittendus est / miles 38
an per alium causæ appel. = si pecun. causa est, ex qua ignominia sequitur
re militari ad eos, qui ignominiæ causa missi sunt, non pert
qui ignominia missq est, neque Romæ / agere po
Et si sine ignominiæ mentione missi sunt nihilo
nihilominús ignominia missi intelliguntur
ignominia missus ad iudicem suum remittendq
non animaduertatur in eum, sed ignominia m
ad municipalem ignominia, velut transacto negotio posteá liber
decuriobq ordine motos ex crimine, quod ignomin. import
cum ex Turpil. S. Consulto notentur ignomin

Ignominiosé

Excusationibus qui nimirum ignominiosé dimissi sunt, simil

Ignominiosus

his qui notantr. infa. ignominiosa autem missio toties est, quoties, qui

vt neque Thymelici neque Exustici / ignominiosi hab. 4
integre famæ, qui sit arbiter, an ignominiosus 7
si ignominios. libertam suam patronus vxor. duxer. 4 8 §1
qui enim ignominiosa patitur remissione 8 §5
etsi tam ignominiosam duxerit vxorem filius 3 §5
si filia ignominiosa sit, aut vxor contra leges nupta 24 §3
missionum causæ sunt, / honesta, caussaria, ignominiosa 13 §3
militiæ mutatio, gradus deiectio, ignominiosa missio 3 §1
ignominiosa causa est, cum quis propter delictum 13 §3
ignorantia — vt ignoratio
delictor. quæ sponte, vel ignorantia contrah. coercitio 1
plurib, quam statum est, per ignorantiam promissum 4 §5
Si prætor per ignorant. vel socordiam euocare eos perseuer. 1 §1
exceptio / propter ignorantiam suam commod. est 17
adiecit / cum mortuum esse sciret, ne ignorantia sumat. 8
ignorantia enim excusatur non iuris, sed facti 11 §4
nam cum metus habeat ipse ignorantiam, merito 14 §3
iustam enim ignorant. habet legatarius, cui 76 §1
quia per ignorantiam non, et vsus exceptione 14
si modo per ignorantiam petentem except. non submouer. 47
quantum ad contrarium iudicium / ignoranti a non excus. 16 §1
quantum ad crimen pertinet, excusat ignorantia 16 §1
nequis / caussari possit ignorantiam / literarum 11 §3
non vana simpliciter deceptus iuris ignorantia 3
cum tamen accusatore per ignorantiam solutum 8

ignorantia

ad Macedonianum per ignorantiam facti / eam pecuniam expro

Mandati si tamen per ignorantiam impletum est

ne creditor abrepat, et ignorantiam circum

igitur si ignorauerunt, excusata ignoranti

Siquidem factum ignorauit, recipi ignor. p

Contrah. Emptione per ignorantiam rei emptor non vtendo / am

ignorantia emptori prodest, quæ non in supin

Locati nec ignorantia eius erit excusa. ita Cassius

præscriptis verbis et per ignorantiam stipulatio prætermissa

ædilicio edicto nec interest, / ignorantia venditoris, an cal

probationibus per aliquam iustam ignorantiæ causam id

Iuris, et facti ignor. nec supina ignorantia ferenda est factum igno

sciunt ignorantiam facti non iuris prodesse

ignorantia vel facti, vel iuris est: nam si qu

iniquissim. / ignorantiam alterius alij profutu

Cassius ignor. Sabinum ita accip. existimasse

iuris ignorantiam in vsucapione negatur pro

facti vero ignorantiam prodesse constat / in vsuca

iuris ignor. non prodest adquirere volentibus

regula est iuris quidem ignor. cuique noc

cum / non delictum, sed iuris ignor. non læd

iuris ignor. non prodesse habeo ita accip. ex

non eodem loco, quo facti ignorantia habe

facti vero ignorantiam non nocere / regula

sed facti ignorantia ita demum cuique non

ut cui facile sit scire, ei detrimento sit iuris ignor. 9 § 3
per ignorantiam mutatæ voluntatis oblatus est 7
si in iudicio dotis iudex ignorantia iuris 17 § 2
ne instrument. ignorantia contractus lateret 47 § 2
facilius autem Exulis ignorantia veniam habeb. 29 § 1
sed constitutionib. subuent. est ignorantiæ hæredum 8 § 1
non debet incidere in edictum, nisi si fugit ignorantiam 1 § 4
et ignorantia non potuerunt, si idcirco ignoratum 3 § 31
propter iustam ignorantiam tam mulieris, quam 89 § 7
difficile quidem crederis per ignor. hoc fecisse 68 § 1
in bonor. posses. iuris ignorantia non prodest 10
videamus, an succurri ignorantiæ ejus debeat 3
siquid fuerit operis per ignorantiam facti 5 § 4
per timiditatem eorum, vel iuris sui ignorantiam 26 § 1
quia scientiæ, vel ignor. eius nul. ration. hab. 28
nec scientia noceb. nec ignorantia proderit 22 § 2
scientia sua nihil nocet, ignor. nihil prodest 22 § 4
nam frequenter ignorantia liberos emimus 44
cum Stichum emissem, Damam per ignor. accep. 2 § 6
in alieni facti ignorantia tollerabilis error est 5 § 1
iustissima scilicet ignorantiæ causa allegata 1 § 17
quia pupilli ignorantia, quæ per ætat. contingit 6 § 10
hoc est, magna, et justa causa ignorantiæ 15 § 5
ne propter malitiæ ignorantiam bis eadem 4 § 26
nisi si talis sit ignorantia in eo, ut dolo careat 2 § 5

ignorantia

nouationibus	sed si per ignorantiam promisserit creditori
solutionibus.	per errorem, et ignor. semisses vsuras soluit
si is, qui test. liber	et si in alijs / iusta ignorantia excusation
	ignorantia domini non introducit hanc actio
termino moto	quod si per ignor. aut fortuito lapides furati
Iulia de adulterijs	cum excusare ignorantiam suam non potest
Cornelia de falsis	per ignorantiam iuris legatum sibi scripserat /
captiuis	ignorantia mariti, eiusdem que patris neque statui
regulis iuris	et hæredes iustam ignorantiam possunt allegare
	qui in alterius locum succed. iustam hab. caus.

ignoratio

ad Velleianum	quia facti non potest ignorationem prætendere
ædilicio edicto	non idcirco tamen dissolutam ignoration. /
Legatis secundo	iuris ignoratione lapsi, qui petere prædia
his, quib. vt indignis	deceptum autem ignoratione facti, bon. fid.
diuers. et temporal.	ignoratione sua defuncti vitia non excludit

ignoro

origine iuris	turpe esse parricid. / ius in quo versaretur, ign
statu hominum	qui viuente patre, et ignor. de coniunctione
qui satisdare coga.	quod si ignorans iusserit exhiberi / prætor
eo per quem factum	siue scientes, siue ignor. quid esset, quod comm
pactis	qui fraudem à Titio commissam ignorantes
transactionibus.	ignorans vniuersa, quæ in vero erant / transa
	cum debitore transeg. / qui ignorab. vendit. esse
	tamen si negetur iudicatam esse, vel ignoran

idem respond:/ si heres cum ignorante debitore transegit 17
initio ignorauit talem esse, postea fecit? non notabitr. 13
ignor. domini conditio deterior per procur. fieri non deb. 49
ignor. virgine mater a sponso filiæ res don. suscepit 32§1
Siquis absentis negotia gesserit, licet ignorantis 2
Si negotia absentis, et ignorantis gerat/ dol. et culp. 11
melio. condit. quidem etiam ignor. et inuiti/ fac. posse 39
ignorante quoque sorore, si frater negot. eius gerens 48
imprudens rem meam emisti, et ignorans vsucepisti 19§3
Soluendo/ pro alio, licet inuito, et ignor. liberat eum 39
me ignorante, vel absente in noxali causa defend. 41
inter negotia Semproniÿ/ ignorans Titij negot. gessit 31§1
heredi adhuc ignoranti substantiam hereditatis 23
minorem/ si ignorauit, et prior emptor soluendo sit 13§1
minori succurri etiam aduersus ignorantem 13§1
nisi si tunc dederit, cum eum perditurum non ignor. 24§1
proinde si priuati consentiant, prætor autem ignoret 2§1
si ignor. defunctum pro herede, vel pro possessore possed. 13§3
cum ignorab. vires test. iudicium defuncti seruty est 8
quæ quidem actio etiam ignoranti adquireretur 35
quamquam ignoret se ex asse heredem esse 5
qui patrem suum ignorabat, viuo testatore/ decessisse 10
adire. si cætera quæ oportet eum scire, non ignoret 5§1
si actor ignoret non est absoluend. vt Marcellg. ait 25
si nomen eius ignorem/ demonstratione vtendum 6

rei vindicatione
Publiciana

alij eam vindicanti tunc ignor. suam esse
nec sufficere initio tradition. ignorasse rem
qui a furioso, ignorans eum furere, emit
sed donata ignoranti mihi, et apud me concep
si a minore quis emerit ignoranti / hab. Publ
partum me vsucap. si furtiuam matrem ignora
si modo eo temp. quo experiar, furtiuam matre

vsufructu
quib. modis vsusfr.
quemadm. seruitg. amitt.

ignorante me negotium meum gerens vtatur
si verò ignoret, puto eum amittere fructum
adita mea hereditate / ignoraueris tibi seruu

noxalibus

quod si is, qui ignorauit, duplum præstiterit
si plurium seruus deliquerit, omnibus ignoranti
alter scit, alter ignorauit; qui scit / conuenitur
vno sciente, altero ignorante, seruus deliqu

communi diuid.

sciam commun: / ignorem autem cuius soc

interrogationibus

ne dum ignoret actor, qua ex parte adu

religiosus

anteneatur, si ignorante socio intulerit, tract

rebus creditis

dedero velut tuos, absente te, et ignorante
quamuis tenere contrahentes conditionem
quod si proponatur coheredes eius id ignora
ex quib. causis, ignorantib. nobil. action. adqu
si modò ipsi quoque ignorassent dominum
mortuo me, ignorans dederis, accipienti / non

Iureiurando
in litem iurando

absenti, et ignoranti iurisiurandi gratiam
grauè enim videbitur et ignor. et inuit

causa data ignorans dederit heredi decem, an repetere possit 3§7
indebiti siquidem ignorauit ademptum ei peculium, liberaretur 26§8
debitorem damna. liber, si ille ignorans solverit 26§7
seruo ignorante id testam. non val. data sunt 53
si ignorante hered. nummos tradid. recte vindicab. 46
si venditor ignorans rem tradiderit / condic. pot. 26§7
condicio: sive scisses mecum esse, sive ignorasses 37 pr
et quidem si quis indebitum ignorans soluit 1§1
veluti, nato posthumo, quem hdr. in utero fuisse ignora. 3
dati cum sciens talem esse seruum, ignoranti commodaui 22
actit. actione vtrum ita demum si scit, an et si ignorauit / teneb? 16§1
si ignorante, data sit, et ratum hab. pigng valeb. 20
toria actione hoc consultus Iuliang in ignor. exercitore respond. 1§5
vtilitatem ejus edicti patere nemo est, qui ignoret 1
Exercuer. domino / ignorante, de peculio actio dab. 6
a actione aequum est ignoranti dari institoriam actionem 5§17
certe. Si quis dicat ignorasse se literas / non audietr. 11§3
a actione sine ignor. ordinario sciente, de peculio actio. 5§2
cum si seruus ordinarig ignorasset deduceretur 5§2
si tamen ignorans in merce seruum hab. ming tribu. 7§2
quod si ipsum quis ignorantem conuenerit 3
si alter scit, alter ignor. in eum, qui scit, dabitr. actio 3
deduc. tamen solidum, quod ei, qui ignorauit, deb. 3
Macedonianum ideo si pater ignor. adhuc S. Consulto locus erit 7§12
si alieniter eor. ignorauerit in patris esse potestate 7§7

ignoro

ad Macedonianum — si ad eum, quem ignorem, peruenit, non summ[...]
de inde ignor. creditori mutauer. voluntat[...]

peculio — verum id quoque quod ignor. quidem eo adqui[...]
non quod seruus ignor. domino hab. peculij [...]
ut ignor. domino incipiat minui serui peculium[...]
ignorante me seruus meus negoti adminis[...]

in rem verso — pater ignoras, et putans suam esse dedicauit in[...]

ad Velleianum — quia ignorari potest quid acturæ sint / fæmin[...]
stipul. mihi promissit ignoranti, in quam rem [...]
non obstaturam exception. si creditor ignorau[...]
quamuis ignorauerit mulierem intercedere [...]
cum ignorarem cui hæc factum vellet / contr[...]
qui accep. eos fidejussores matrem mandasse [...]
si vero is ignorasset, ego autem scissem / [...]

depositi — et si etiam nunc ab ignorante domino tradi[...]
scilicet si quis ignorans manumissum / solui[...]
si tamen ignor latro cuiq seruo, filio rem a[...]
apud patrem, dominum vé eiq deposuit igno[...]
et si rem meam fur, quam me ignor. subrip[...]
apud me etiam delictum ignorantem [...]
si tamen ignor. is, apud quem deposuit, / [...]
quid ergó si ignorauerit is, qui depositum sus[...]

mandati — mand. meo Titius vendid. cum ignorar. suum[...]
si quem factum ignorauit, recipi ignor. pote[...]
quod si pro inuito, vel ignorante / fideiussit[...]

defend. quamuis mortuo eo, cum hoc ignora. 58
debitor mortuo eo, cum id ignoraret, soluerit 26§1
sive sciens, sive ignorans de bona enim fide agitur 29§4
cum ignor. fideiussor inutiliter se oblig. soluerit 29§1
cum ignor. non fuisse debitori numeratam pecun. 29
vbi vero ignorauit, nihil quod ei imputetur 29
si ignorantes fideiussores debitorem soluisse 8§7
igitur si ignorauerunt, excusata ignorantia est 8§8
mox ipse eum fundum ignoranti vicino, emit 52
sive rei emptio non val. sive sciens, sive ignor. emit 16
comparabat sive sciente, sive ignor. venditore 58
si modo inter ignor. id fiat, quod idem placet 70
placet, etiam si venditor sciat, emptor autem ignor. 70
mihi ignoranti pro solida venditi imprudens 41§1
ita ei prestand: si ignorans interpola. emerit 45
vendas fugitiuum illo ignorante, me sciente 13
emptio intelligitur, si ab ignorante emitur 4
si in promptu res sit, vt eam emptor non ignor. 43§1
magis enim ignoratur, quanti emptus sit, quam 7§1
quid si venditor scit, emptor ignor.: / oblig. nascitur 34§3
si ignoras emi, quod soluero, repetere potero 16
si rem meam mihi ignoranti vendideris, et iuss. 15§2
Sive autem Emptor scieb. vel ignorab. vel vterq. 58
siquidem ignorab. venditor, ipsius rei nomine teneri 45
si vas aurichalcum pro auro vendid. ignorans 45

dati

emptione

contrah. emptione

domum emi, cum ego, et venditor combust. ignor.
domum esse exustam emptor autem ignorabat
vbi emptor quidem scieb. venditor autem ignorab.

rescindenda vendit.

cum ignoraret / quasi procurator subscripsit
sed si ignorauit emptor deiectas esse arbores

periculo, et commodo=

actionibus empti

non teneri venditorem, si ignor. alienum ven.
etiam si ignor. vendiderit fugitiuum non esse
si modo eam emptor ignorauit / deberi seruitutis ve
etiam si ignorauerit minorem modum fundi
si seruum mihi ignor. sciens furem / vendid. 4 ribus
si vero ignor; circa fugitiuum quidem tenetur
siquidem ignorans fecit, id tantum / præsta. si ores in
si ignor. vend. ex empto actionem competere
ignor. et quibus emptorem certiorare nequiuit
neque certiorari debuit, qui non ignorauit
teneri, qui sciens non suam ignoranti vendid.
tu ignor. furtiuos esse, quasi peculiares ade
si sciens alienam rem ignor. mihi vendideris
ædium autem multa esse, quæ; / ignorari non
si emptor ignor. ex empto tenetur venditor
quid tamen si ignorauit quidem furem esse
hæc ita vera sunt; si emptor ignorauit seru
inter eum, qui sciens quid, aut ignorans v
quod si ignorans non prædixerit, / non tenetur
at qui ignorauit; sed non deb. facile / adseuer

non debuit facile, quæ ignorabat, adseuerare 13§3
non enim contemnit disciplinam, qui ignora. militem 50
ad exhibend. tenetr. sive scit, sive ignorauit 19§5
messem, cum alienam esse non ignorasses, sustulisti 60§5
puto, si multò non ignorabat ea se transiturum 60§8
Si ignorans quis militi, quasi paganò locauer. 50
sed et si vitiosa, ignorasti, pension. non petes 19§1
si ignorans dedi, in factum ciuilem action. esse 5§2
præscriptis verbis actio compet. si ignorem vbi sit 17§2
difficilig creditori, qui non ignorauit alienum, actio 1
ignoranteme creditori suo pignori obligauer. 22
idest si ignorauit Mœuio obligatum esse, fundum 9§3
qui vitium fugitiui latens ignorauit, non videb. 55
si emptor ignorauit, venditor scit, ex empto esse 38§7
etiam si ignorauit ea, quæ ædiles præstari iubent 1§2
ad ea, quæ quis ignorauit vel ignorare potuit 11§10
vel sciens se meum esse, vel ignorans fugitiuu est 43§3
cum ipse ignorans esse vitiosum, mandatu domini 51§1
ideò siquid, ignorante emptore, venierit, redhibeb. 37
detracto vsufructu, ignoranti mihi vendideris 62§2
sciens filium suum, ignoranti emptori vendidit 39§3
minoris emptorum fuisse, si de morbo non ignorasset 32§1
qui liberum hominem sciens, vel ignorans, vend. 39§3
tamen si in obscuro esset, vt potè ignorantib. nobis 16§2
quamuis hæres alienum esse seruum ignorauerit 57

Vsuris
probationibus
Iuris, et facti ignor.

inuito, vel ignorante socio, non maiore ex p
non hæred. proba. oporte. ignorasse alienam, vel
ignoret autem sibi ex successorio capite comp
si forte expositus, quorum parentium esset
minoribus viginti quinq. ann. ius ignorare p
qui ignorauit dominum esse rei venditore
siquis ius ignorans lege falcidia vsus non sit
per constitution. principales ius ignorare pote
nec supina ignor. ferenda est factum ignorau
plurimum interest / an de iure suo ignoret
si omnes in ciuitate sciant, quod illessus ign
si ita pater absit, vt ignoretur vbi sit, et an sit,
nec si ab ignorante diuerterit, / soluet se hac le
siue sciat se ancillam esse, siue ignoret 67
quod ignorante initio patre, nuptiæ non fuer
quiquid vult pacisci, et ignorante muliere 2
sed si promissor mulieri ignorans soluisset 3
si extraneus rem viri ignorans eius esse ign
repudiari posse, quia ignorantis loco habetur
si pater ignorans filiam diuortisse, dotem
quod si ignorauerit, non vltra condemnation. m
vtrum his / an ei quoque, quæ ignorauit se ha
ignorandum non est eum, qui filium in potest
siquis cum ignoraret se Titium filium habere,
morum autem celata, et ignorata emersit in

ritu nuptiarum
Iure dotium
pactis dotalibus
donationibus inter
diuortijs
soluto matrimon.
rerum amotarum
testamentar. tutela
confirmando tutore

præsidem tutorem dare/nec non ignoranti, et inuito 6
curatorem ignorante, vel mandante pupilla/non peti 2§5
potest etiam delicta ignorare mater 4§4
et potuit aliquid pater/accidens ignorasse 55§4
si causam testamenti non ignorantes/deseruer. 39§3
cæpit male conuersari ignorante testatore 3§3
an præsens ignor. quale esset, quod contraheb. 14
cum tutor testamento datus esset, et id ipsum ignor. 3
si id actor ignor. dabo in integrum restitutionem 1§6
si id, inquit, actor ignorauit: Labeo: et si dictum sit ei 2
personales actiones etiam ignorantibus adquir. 16§1
si ignor. dominum decessisse, aditam que eius hæredit. 14
neptis/enixa esset, licet ignorante testatore 25§1
siue scit, siue ignorauit hæredit. ad eum pertin. 35§5
remissum videtur etiam ignor. scripto hærede 8§8
si filius famil. ignorans patrem suum decesisse 11§2
si autem ignorante/testatore/aut post mortem eius. 14
qui iure militari testatur, et si ignor. prægn. vxor 7
ad hæredit. patris pertinentem ignorans possedit 8 7
si se institut./ignor: ad neutrum ei repudiatio noceb. 17§1
quid tamen si ignorat conditionem extitisse 21§3
si puré, aut sub condit. ignoret, non poterit adire hæredit. 32§1
si certum sit non esse prægn. licet hæres ignoret 31
illa ratio est, quod qui condition. ~~testatoris~~ ignorat 34
ex parte dimidia, et ignorantem fore ~~hæredem~~ 30§6

adquir. hæreditate statuliber iussq; cum hoc ignoraret adijt 74§
cur autem si suam ignoret condition. adire potest
quemadmod. si ignor. an cohæred. / repudiatio
si condition. sub qua hæres institutus est non igno
siquis partem, ex qua institutus est ignorauit
ad Syllanianum si de pluribus hæredib. / ignor. apert. fuerit testam
siquis ignor. occissum aperuerit, non deb. hoc edicto
Iure codicillorum qui graui vtero vxorem esse ignorabat, codicil
ab eo factos, qui paterfam. necne esset, ignorau
Legatis primo nec interest scierit, an ignorauerit Legatum
quamuis ignorauerit eum á se Legatum
rem Legatam ignorante domino subtraxis.
maximé si ignorem meam factam esse
ignorans eum sibi Legatum 84§ 5
sibi Legatum ignorans, adhuc Legaver. 44§
siue scit, siue ignorauit, / ædib. ~~42~~ junxit, 42
Legatis secundo cum ignoret sibi permissum, vel Pamphilum
non esse consumptam action. vtique non ignora
tametsi voluntatem defuncti non ignorauit
ignorante eo, ampliandi Legati sui gratia 32
filia nupta sit, / absente patre, et ignorante 4
sin autem hoc pater non ignorabat 45§ 2
si hæres rem Legatam ignorans in funus
donationis prædiorum epistolam ignorante
diuersum proband. foret, si Mæuius ignorans

nam et ignorantes adstringuntur fideicommisso 77§3
quib. ignorantib. emolument. ex testame. quæritur 77§3
item quæro cum ignorante matre familias 34
cæca ignorauit, et denegari fideico. persecutio debet 11§16
an emptores, qui fideicommiss. ignorauerunt 38
propter vitium, quod pater forte ignorauit 7§3
cum nepotes legatari ignorauerint condition. 36
non ignorantes quot ex his caros habuerim 5
ignorans eum decessisse, emisti 2
ab eo, qui voluntatem defuncti non ignorauit 24
idem erit, si quis vitii ignorantis bona 2§3
si voluntas eig. ignoraretur, nullam pœnam esse 27
quandiu ignoraret eas impletas esse 21
ignor. testatore nauis venerit testam. facti tempore 10§1
qui ignorat, an tabulæ testamenti apertæ sint 21
nec ignoro in quibusdam ex his Mæcian. dubit. 16
nec ignoro posse dici nullo modo fideicomm. 55§3
seruo, inuito domino, vel ignor. non recte restituc. 65
etsi ignorasset filig. codicillos á patre factos 25§2
quid deinde si ignorauit remissam sibi satisda. 1
nunquid condicere posset, qui jus ignorauit 1
non petenti dari, si hoc ipsum prætor non ignorat 7
si substituty. ignoret, utrum manumissy. decess. 11
si ignorante eo suus filius adegerit 6
hæres ignorans quasi ex fideico. Libertat. præst. 23§1

bonis libertor. cum ignoraret judicium ejus patronus
si quid in fraud dum ignorat aliqua libert. in fraudem suam
Vnde cognati tan conjunctum defuncti valetudin. ignor
quis ordo patris scientia ignoranti filio non nocet
vt qui ignorauit initio postea scire incipiat
suis, et legitimis quoniam et ignorans hæres sit
noui operis si vero quidam ignorent, in solidum oblig.
potest autem quis nuntiare etiam ignorans
aduersg. ignor. oper. noui nuntiatio proced.
aqua pluuia idcirco que si colonus ignorante domino opus
ideo/ne dominus ignorans iniuriam accipiat
publicanis ferrum illicite in prædio fecer. ignorante eo
licet quis se ignorasse dicat, nihilomin/ne
ne/inuitis, vel ignor. dominis fuga se tradens
eo que exemplo actionem, si ignorauer. habit
donationibg et tu ignorans me mortuum hoc feceris
siquidem ignorauit mortuum, erit liberat
sive mortuum scivit, sive ignorauit is.
manumiss. Vindict. deinde filig. ignorans patrem suum mortuum
Sin autem ignorante filio vetuisset pater
manumiss. testame. et ideo cum in potestate ignorantis patris
nihil præiudicij passum, si pater eum ignorau
a mare, an viuorum numero esset, ignorab
statuliberis hæredis esse nemo est, qui ignorare debeat
qui et a quibus filig. ignorans patrem decessisse, filio, manum

adtriti | negotiationib. Longo temp. id ignor. 10
qui inuitis, aut ignorantib. patronis acceſ. 3
nunquid is, qui ſcit, debeat nocere ignor. 7 §3
ſi alij eum ignoranti vendiderit. denegab. 33
emerit partes alter ſciens, alter ignorans 7 §3
rurſg. qui ignorauit, non poteſt maior. part. vindic. 7 §3
non voluntate; | quem domin. ignoraſſet ſuum eſſe 28
deinde cum de ſtatu ignorans eſſet, receſſit 12 §1
in eo teſtame. | accep. quod nul. mome. eſſe ignorat 12 §2
contra autem ſi ego ignorauj, procurator ſcit 17
hoc ei non nocebit; quia tunc ignorauit 22 §3
partem ſolam habeb. is qui ignorauit, an totum 7 §3
Euenit igitur vt ei proſit | quod alius ignorauit 7 §3
pater ignorauit; non adquiſijt patri action. 16 §3
ſi filig. ignorauit, pater ſcit; adhuc dico 16 §4
Licet is, cui mandatum eſt, ignoret 17
ſed propter eum, qui ignorat, ſeruus efficietur 5
vnus ſciens ejus conditionem, alter ignorans 5
vtrum ne quæ, ignorantib. dominis, abſtuliſſent 3 §1
patronum; | quo ignorante res judicata eſt 5
peculiari nomine, ignorans vſucapere poter. 54 §4
ignorat enim, quid eor. quiſque ſit excepturg 9 §7
proprietas adquiritur etiam ignoranti 13
proprietatem illis adquirit etiam ignorantibus 13 §1
adeó Longius euolauerint, vt ignor. vbi ſint 5 §6

adquir. dominio
adquir. possess.

adquir. hær. | qui modó eor. id non ignoran
cur ex peculij causa per servum ignor. possessio
eam qué amitti, nobis quoqué ignorantib
quod possidemg. itá perdiderimg, vt ignoren
qui ignorat; nec tradere, nec accipere id
vtrum sciam me possidere, an ignorem
ignoranti tibi non corporal. posses. sed iustam 2
cum placeat ignoranti adquir. posse, et erranti
servg. quoque meus ignoranti mihi adquirat
sed si pro indiuiso licet ignoret, quis sit locus
ignorante te, vi possidet; id tu non possides
confestim amisisse me possession. vel ignoran
quandiú possession. ab alio occupatam igno
itá non debet ignoranti tolli possessio 46
quoniam is, qui in tua potestate est, ignor. adq
quod quasdam etiam ignorantes possidem
et si possessio per procur. ignoranti quæritur
posses. ear. | quas peculiariter tenent etiam ign
ignor. eo, quem metui, furtiué in posses. ing
id statim pater eius possidet, quamuis ignoret
furtiué ingressus est possessionem ignorante e

vsucapionibg

si pignori tibi dem ignoranti tuam esse 5
quia hoc etiam ignorantes domini vsucap
ignorante me, meo nomine adprehender
quam perdidit, ignorante me, seruus adpreh

cum patrem familias se factum ignor. 44§4
quia ut ignorantes usuceper. in peculiarib. 47
vendidit scienti, vel ignoranti rem dotis esse 42
temp. quo furtivam esse matrem eig. ignorab. 33
ideo si plures sint in fundo, qui ignorent 32§2
Licet apud eum ignor. ancillam furtivam esse 4§15
nam si ignorans rem mihi subreptam, emam 4§12
si ancil. pecul. servi mei subrepta sit, ignor. me 4§7
per eum ignorans possideam, vel etiam usucap 31§3
sive ignor. me, sive sciente, ea gesta sint 4§10
cum sciens quis alien. fundum vendidit ignor. 7§6
ignoranti tibi tuum esse, pignori dedero 7§7
ignorante emptore, dubitari non oportet, quin 7§6
quamvis possideret eam, si modo ignoraverit 7§7
si extitit, et ignoret, potest dici secund. Sabinum 2§2
id etiam me ignorantem usucapere 2§11
peculij nomine etiam ignor. usucap. 7§8
existimans me debere tibi ignoranti tradam 2
Emptor fundi partem eius alienam esse non ignorab. 4
Licet tu ignores alienam esse, usu non capies 2§10
aut etiam cum ignoraret peculium concess. non esse 7§2
si negotia domini gerens ignorantis emerit 2§9
quod si ignor. qui sint alieni, neminem | usucap. 6§1
usucap. possum. etiam si ignor. a quo | derelict. 4
testatoris quidem sit, sed adempta codicillis ignorav. 4

Confessis

non fatetur, qui errat, nisi jus ignorauit

qua in fraudem

nec videtur iniuria affici is, qui ignorauit

ideo que et si filij eius ignorauerunt, tenentur

in hos tamen, qui ignor. ab eo, qui solue. non

ignorante domino, ipse sciens rem acceperit

nec minus pater si non ignorauerit, ut caudat

in maritum autem, qui ignor. non dand. actio

quod debitor, ignorante creditore, pactus est

si procur. ignor. domino, cum sciret fraudari

quod si is ignorauerit, filia autem scierit

an in reum, etiam si ignorauer. actio dand.

si et reus non ignorauit, vterque tenebitur

Proculg. ait etiam si ignorauerint legatu

vnum scit creditorem fraudari, cæteros ignor

cum eo, qui fraudem non ignorauit, actio

si vero ignorauerit, nunquid non æquè in

si tamen is, qui cepit ignorauit, cessare videtur

non teneri eum, si ab ipso debitore ignorans

si forte tutor pupilli scit, ipse pupillg ignorat

vi armata

ignorante eo, a seruis eius vi me dejectum

etiam si ignoret eos dejectos, per quos possidet

itinere, actu que

plane si ignorauit prohib. et perseuero vti

et adijcit etiam si ignorauit, cuius fund. esset

quod vi, aut clam

absente, et ignor. me deliquum opus perfecit

si serug. meg. ignorante me, opus fecerit

ignoro

~~[illegible]~~

qui ab eo emer. ignorans caus. præced. fecer. 20 §3

si te ignorante, suo nomine servus. vel fil. Rog. 13

et adiscit etiam si ignoret quis hæredem 8 §1

si homin. ignorantem suum statum retineat 4

quod tunc, cum de eodem fundo ageretur, ignorabat 30 §1

precarium hæredem ignorantem non teneat 11

mercatus quis fuerit, cum hoc ignorauerit 2 §7

si servus. cum emerit, scit; ignorauit autem dominus 2

ex quibus causis ignorantib. nobis actiones 24

facta sit stipul. inter eos, qui ignorauerint 1 §9

siquis rem suam, ignorans suam esse, stipulatus 1 §10

ignorans aut contraxisse, aut deliquisse intellig. 5

longe magis is, cuius negot. gesta sunt, ignor. 5

per hæredem videtur fieri, quamuis absit, et ignoret 49 §2

et si contrahentes rei veritatem ignorant [illegible] 120

quamuis ille conditionem suam ignoret 34

cum se liberum esse ignoraret / stipul. 34

qui illum liberum esse non ignorabant 34

cum scire potuerit, aut ignorare non deb. 48

vt solui ei, / et ignor. vel inuito Titio possit 16

fideiubere pro alio / etiam si promissor ignoret 30

si ignorante patre, pro eo fideiusserit 10 §1

filius patris action. ignor. eo, nouare non pot. 23

si ignorans prohibitum eum accipere, soluam 12 §2

si tamen ignorauerit ademptum esse peculium 18

ignoro

solutionibus sufficit, quod ignorauerit manumissum 18
id que ignorans debitor, Titio simulanti 18
ei qué debitor, cum ignorar. domin. mortuum
si modó ignorauerit creditorem mortuum
et invito, et ignorante, liberari possumus 2
soluerit cum ignoraret ei peculium non esse
si creditor, cujus ignorantis procuratori solutum
licét ignorante me, adquiritur mihi actio
dispensator, qui ignorante debitore, remotus
licere etiam ignor. inuiti que mel. cond. facere
si ignoranti, quasi aurum, æs solue. non liberari
accip./ deinde vetuero eum, ignor. debitorib.
sed quid, si, ignor. debitore, ab alio creditor
item si ignorans creditor procur. suo solutum
si ignorans solutum litem contestatus est 71
soluere pro ignor. et inuito cuique licet 53
si gener, socero ignor. filiæ dotem soluisset 3
debitor ignorans soluerit ita eum liberari

rem pupilli saluam = sed in tutorem incidit, et ignorat omnia 12

judicat. solui et actor ignorans prohib. eum esse, egerit
non quasi tutor/ vel dum ignorat, vel alia ex

ratam rem hab. si is, cui ~~petita~~ ignoranti petita est bon. posses. dec

furtis — vt cum ego velim eum vti, licet ignoret 46 §
furti/ siue scit, cuius sit, siue ignorauit 43
nihil/ facit, quod cuius sit, ignoret 43 §

quód si sciens quis ignoranti furem pignori deder. 61§3
vetare/ accipimus etiam eum, qui ignorat 48§3
si ad dominum ignor. peruen. res furtiua, vel vi possessa 86
vt etiam si ignor. is, qui cert. homin. emi manda. 61§5
ideo que licet maximé ignorauerit hæres/ amotum 2
tribuitur/ quoties ignorante eo, furtum factum est 1§1
cum eo, quo non ignorante factum est, agetur 5§1
quód si cum eo, quo ignor. factum est, agere volet 5§1
furtim cæsæ arbores videntur, quæ ignor. domino 7
nam qui hæc non ignorat/ vult facere iniuriam 18§5
potest malum consilium dare, qui dominum ignoret 26
siué scit se liberum, siué ignorat, ipsum agere posse 1§7
siue sciat quis filium meum esse/ siue ignora. 1§8
si rem hæreditar. ignor. in ea causa esse, subripuisti 6
ne inuito, aut ignor. domino in collegium/ reciper. 3§2
doceat que ignorasse se accusation. ab alio institut. 7§2
ea qué cum id cognouisset nup sit, vel ignorans 17§1
tortus sit; quia et ipse condition. suam ignorat 27§5
respondit: ignorare non deb. durante eo matrimonio 11§10
ne venia detr. qui se ignor. seueritat. edicti prætend. 15
qui ignorans falsum esse testam. vel hæredit. adijt 3
hoc itá;/ nam si ignorante eo, libertas valet 22§7
bon. fid. pos./ id est, qui ignorabat seruum alien. 3
quod occultari eum, non ignorans, dici dissimulauer. 40
pecun. aufer. etiam si ignorauit, cum consumeret 18§10

ignoro

iure fisci.	si ea persona sit, quæ ignorare propter rusticitatem
re militari	sed et idgnoranti adhuc disciplinam tyroni ig
Captiuis	si ignor. captiuum, existimans vendentis esse reden
castrensi peculio	dum ignorat se patri suum hæred. exstitisse, de
	ignorante se locupletatum per seruos alio loco
decretis ab ordine-	qui ignor. aduers. decretum fecit / an pœnam
verbor. significat.	incertus possessor est, quem ignoramus
	onerari mulierem ignor. vel inuitam non op
	bonæ fidei emptor esse videtur, qui ignorauit re
	si dominus rem, quæ furto sibi aberat, ignorans
regulis iuris	qui ignorat quantum soluere debeat - 99
	qui ignorat causam, cur non debeat petere
	qui potest inuitis alienare, multo magis ig

ignosco

siquis cautionibus	si iudici sistere se non potuit, merito huic igno
edendo	si eo casu amisit, cui ignosci deb. ex integro edi
noxalibus	Aquil. quasi ignouerit seruo, qui domino paru
	vtiq. si ætas tua ea sit, vt ignosci tibi debeat
mandati	ignoscend. Enim ei, si non diuinauit debitorem so
ritu nuptiarum	non est ignoscend. ei, quæ obtentu paupertatis tu
inspiciendo ventre-	si ipsa illexerat; / æquissimum erit ignosci ma
administr. tutor.	quid si contutores exspectabat / an ei ignoscatur
	quid si contutores exspectabat / non facile ei ig
Excusationib.	ignoscend. est ei, cuius fidem / firmare
quod falso tutore	magis probat patri ignoscend. esse, qui filiam

magis probat patri ignoscend. esse, qui filiam 11§3
si in adulterio occid. / quia ignoscitur ei dicend. est 3§3
si in eod. conclavi, etsi / timuit mori, non ignoscit 1§29
si marito magis auxil. fuit / dicend. ignosci ei deb. 3§5
ignoscitur etiam his, qui aetate defecti sunt 3§7
aetati eius, qui accusavit, ignoscitur 5§9
benigne erit dicend. ignosci ei debere 14§2
ignosci liberis deberet, qui non sponte accus. 14§10
egenis filijs non petit, ignoscendum est ei 2§26
plenig conditionem / non ne erit matri ignoscend. 2§41
si non petijt tutorem; puto ignoscendum 2§45
puto autem ei ignosci, si locupletes sint hi 2§37
in sola professione erraret, ignoscend. esse ait 16§10
an ignoscetur seruo, qui obtemperauit tutori 11§7
ignoscitur seruis, si vel dominis / obtempera. 11§7
ignoscite, nam potueram vobis amplius reling. 17§2
in seruo vero suo ignoscend. sit ei, quasi domest. 1§5
ignoscatur eis, qui tale quicquam protulerint 31
ignoscend. censuerunt ei, qui sanguinem suum 1
sed et ignoranti adhuc disciplinam tyroni ignoscitur 4§15
ignoscitur seruis, si vel dominis / obtemperauer. 15?

ignotus

Siquidem ignota fuer. mors alterig, valeat societas 65§10
postquam apertissimè fuerit ignotg puter vbi degit 10
cum interi / et corpg ignotum differentia / magna sit 69§4

ignotus

excusationib. qui dixerit se ipsum ignotum esse patri, vel matri
hæredib. institue. amicus filij ignotus testatori hæres institutus est
rebus dubijs sin autem ignota nomina seruorum essent
manumissionib. si ab ignoto emptus sit, postea autem pretium
fideico. Libert nec enim ignot. est, quod multa contra / rigor
injurijs si iniuria mihi fiat ab eo, cui sim ignotus; vel
jure fisci quod ignotus iuris sui ipse detulerit, / non obes

Iliensis

excusationibus. scilicet eorum pupillorum, qui Ilienses non sint
Iliensibus / plenissima immunitas tributa est
ad municipalem vtputa Iliensibus concessum est, vt qui matre

illacrimor, vide inlacrimor

illæsus

procuratoribus sed si id illæsa existimatione sua fiat; cæteru
Extraordin. cognition. existimatio est dignitatis illæsæ status, legib

illatio

religiosis illatione tamen testatoris fit religiosus / locu
de illatione prætor sensit, quæ sepulturæ ca

ille

Iustitia, et iure relatione facta / ad illud quod prætorem facere
illud / animalibus, hoc solis hominib. inter se
Origine iuris Papirius / qui fuit illis temporib. quibus Super
appellatur Flauiam: / sicut ille ius ciuile (Papi
solum relictum est illis, vt coercere possent
illi duo consulares fuerunt, Brutus prætorius

Tubero ille Stoicus Panſæ auditor, qui et ipſe conſul. 2§39
iudicibꝫ teſtabuntur, qui illos conſulebant 2§50
cum illi etiam Auguſto conſulatum offerret 2§45
ex illo tempore peti hoc beneficio cœpit 2§50
denique in illius honorem teſtamento Publi. ſhæred. 2§45
Extat illius liber, qui inſcribitur, Tripertita 2§38
publicé reſpond. ſ hoctamen illi conceſſum erat 2§49
quare rectiſſimé etiam illud receptum eſt, ut Leges 32§1
principes tamen eadem priuilegia illi tribuunt 3 l
primum quidem illud explorandum arbitror, an etiam 34
ut adquir. illi commodum eig, quod filius adquiſiuit 8§1
illud utriuſq. adoptionis commune eſt, quod hi 2§1
ideó ſi fil. adopt. uxor mea illi loco matris non eſt 23
adoptato ſ nec mater mea illi loco auiæ eſt 23
ſi pater fil. ex quo nepos illi eſt in poteſtate, emancip. 4 l
aut illor. qui iuſtis nuptijs procreati, dimin. ſpes 17§3
tranſcend. muros ſ cum illud hoſtile, et abominandum ſit 11
proprietas illorum eſt, quorum prædijs hærent 5
et quidem naturali iure omnium communia ſunt illa 2§1
illud notand. eſt, aliud eſſe ſacrum loc. aliud ſacrarium 9§2
& ſeruit. ſ licet in illis ipſius Imperatoris portio eſſet 3§2
ſi eos, a quib. illo temp. obſeruat. eſſet, vocaueris 14
illud obſeruand. eſt, ne qui prouinciam regit, fines 15
illud eleganter prætor excepit, præterquam ſiquis eor. 4
illud quoqué non ſine ratione ſcrib. non ſolum in his 3§6

in ius vocando — non est illorum libertg, sed rei pub. honorem hab
sub illo quidem qui vendidit libertat. consequ

siquis in ius vocatg — non suppositum iurisdictioni illig, ad quem
siquis cautionibg. — illud tenend. est, quod æstimationem eius, quod
quod interfit agentis ad illud tempus referendum
illud sciend. est, eum, qui idcirco non stetit, qu

ferijs — siquidem præsentibg illis sententiam dixerit
illud viden. si defunctus accep. aliquam
etiam absentib. illis consequens erit dic. sentent

edendo — prohibet argentario edi illa ratione, quod etiam
testib. quib. illo temp. aliqua ex causa vti non
probare se illo iudicio, quo vict. est, vinc. pot

pactis — illud plane conuentione / perfici non potest
illud nulla pactione effici potest, ne dolus præ
illo tempore, quo pater alios filios non hab
non sic illi enim per liberam person. adquiri, quam
quia illæ excedunt in vnam summam coadun
vnde illud æquo non probo, quod Pomponius
ille ait ciuil. action. / præscriptis verbis sufficit
intra illum diem debiti partem mihi si
an propter illa verba epistolæ, quibg omnes cau

transactionib. — quod illarum tabul. quas tunc nouerat, scripturæ
postulando — sed et illud permissum ab eo est. agere tutore

his, qui notantur infa. — illud plane addendum est, quod interdum ex
procuratoribg. — cum iudicatur rem meam esse, simul iudi

nec illis verbis ad quem ea res pertin. creditores contin. 39§2
reuersus ille, cuius defensor extiterat, velit fundum vindic. 40§2
ne reuersus ille velit retractare, quod actum est 39§7
illud notand. Pomponius ait, quod et patris suffragium 5
nam et illud, quod in matre constitutum est, non 34
an negot. gest. action. summa illius usuras prest. deb. 38
significant illud temp. quo, quis post mortem alicuius 3§6
agerem cum Titio neg. gest. et ille tecum/mandati 46
actio neg. gest. illi datur, cuius interest hoc iudicio exper. 47
illi, de quibus constitutum est;/prest. fidem deb. 38
ob hanc causam illi pro tertio quoq. pecun. soluissent 21
illud nequaquam admittendum puto, vt de vtroque 34
ita modus,/si illo tempore ei soluere potuit 35
illum autem non credimus teneri, qui ger. negot. 3§1
illud esse iniquum eum, qui non prohib:/liberari 8§3
illud erit notand. quod/non habeb. ipse repetitionem 3§3
in illius vero persona, cum quo vt agatur, alius pecun. dedit 6
scio illud a quibusdam obseruatum, ne propter minim. 4
non solum illud continetur, vt in tua persona redintegr. 10§1
illis instrument. perditis liber pronuntiari non possum 8§1
illud verum est si exacto debitoris/acceptil. liber. 10
nisi ea conditione merx venit, vt illis ponderib. trader. 18§3
ne vel illis malitia suasit lucrosa, vel istis simplic. 1
ille decipiendi causa affirmasset se equa pondera hab. 18§3
illud certum est, pecuniam ex causa iudic./restitu. g

ille

minoribus — scio etiam illud aliquando incidisse: minor vi[...]
vnde illud non in eleganter Celsus lib. epist[...]
mouit illud etiam imperatorem; quod prior[...]
minori gerendum / mandasse, et illum in ea re [...]
vel si duas res promisserit illam, aut illam [...]
illud Pomponius adijcit, quod potuit / condici [...]
verbi gratia, minor minori pecuniam dedit, et [...]
illud nullam habet dubitationem; quin minor [...]

Ex quib. caus. maiores — ad reuertendum illi tempora computabimus statim [...]
possessionem suæ rei ab illo vsucaptæ nactus sit [...]
quæ clausula non illud pollicetur, restituturum [...]
poterant tamen / illa parte edicti contineri, qua [...]

alienatione iudicij — quia / in illius prouincia experiri debeo, et poten[...]
si experiri velit, ex ea parte edicti vetatur [...]

receptis arbitris — ideo quantum ad illam / arbiter esse desierit [...]
nec enim aliud illi licebit, / quam quod cautum [...]
si postea ille paratus sit accip: non impune me [...]
illud in prima specie potest dispici; an si ante [...]

nautæ, caupones — siquis sit nauta, et mercator, debeb. illi dari / [...]

Iudicijs — nec ille oblatam pecuniam suscipere velle dicat [...]
centum annis / cum ex illis nemo nunc viuere [...]
illud sciend. est, eum, qui ita fuit oblig. vt in [...]
centum modios ex illo horreo, aut vini amphor[...]
nec ille vid. defendi, qui quod indicatum est [...]
nisi adiectum fuer: / vini amphoras ex illo [...]

inoff. testam. huius autem verbi de inofficioso, vis illa, vt dixi, est 5
illud adnotatr. quod de libertatib. et legatis adijcitur 28
illud notissimum est, eum, qui legatum perceperit 10§1
res qué illo colore defenditur apud iudicem, vt 5
vni cum sexuncia, vnum ex illis semuncia querela exclud. 8§8
vt videatur ille quasi non sanæ mentis fuisse 5
manumiserit, vt ille suo arbitrio adeat hæreditatem 12
ratis petitione an de non iure facto, nec signato testam. querela illi 47
illud plane prædoni imputari non potest, cur 31§4
de illo dubitat vtrum totum, an part. restitu. dicat 25§15
illud quoque, quod in oratione D. Hadriani est 40
pretium quodcunq. illud actor sit consecutus 25§17
cum sit incert. an ille ratum hab. puto/ petend. 13§12
sicut illæ, quarum nomine Publiciana competit 19
vt nihil in præiudicium illius iudicij fieri debeat 5§2
hæredit. petit. illud sciendum est si mulier prægnans non sit 5
ille tractatus incurrit, an ipse sibi causam possess. 10
illud enim vtique non est metuend. ne/ teneat. 10
ille quoque dirigat action. aduers. exterum possessor. 1§3
dicatione necesse est ei rei cedi, quod sine illa esse non potest 23§3
nec facilé audiend. ille, si velit postea pecun./ restitu. 63
illud inhuman. est cogi nos dicere, trita sint, an noua 6
in quantum patet in illo aceruo suum cuiusq. esse 5
veluti, qui ex illa hæreditate est, ex illa natq est 6
Publiciana Imper. Seuerus rescripsit Publician. illi dandam 11

Publiciana — illa scilicet ratione, qua neque creditor, neque is, qui
sufficit bona fides: / licet ille callido consilio venia
si ager vectigalis — hac lege, ut tamdiu pro illis vectigal pendatur
vsufructu — ut magis in ea impendamus, quam de illis
plane illud interest, quod si vendidero vsumfr
quod si dona. non alias retineo, quam si ille vo
non tamen illos esse, quor. vsusfr. legatus si
de illo Pomponig dubitat: si fugitivus / stipulemur
illud solum observand. ne vel abutatur vsusfr
si ille heredi meo promiserit, per se non fore
vsufr. adcrescendo = nec enim interest ita leg. illi, et illi, cum illa
quib. modis vsusfr. si in annos singul: / illius duntax. vsusfr. amit
si mulieri vsus legatus sit, et illa trans mare pro
illius anni tantum / fructus amissus erit
quod si ex duobus illis alter decedat, per vic
vsufr. car. rerum — de illo nec dii tractandum fuit: / secund. legatar
illud etiam nobis plac. legatario cog. prom
vsu, et habitatione — si sic relictus: illi domus vsusfructu habitandi
nec offendetur illa Sabini sententia: an ille
vsufr. quemadm. caue. — an illud dicimus mecum heredem actur
invicem sibi cauere deb. et heredi in casum
illud sciend. est, sive sure ipso quis vsumfruct
illud sciend. est, an fideico. etiam aptari eam
Seruitutibus — vel grex ille transducatur, aut carbo portetu
Seruitutib. vrbanor. — non illud, ut etiam emptor stillicidia suscipiat

illi ille

lib. vrbanor. quid cum illo agere potest? etiam interesse putes 10

si ex tribus ædibus in illo loco impari positis 25 §1

de illo quæro, an per alienas ædes / acces. præst. 10

communia prædior. sicut nec illa quidem seruitus consistere potest 4

non illa generalis receptio, quibus est seruitus, vtique est 10

nisi talis consuetudo in illis lapidicinis consistat 13§1

an videatur an in venditione etiam ius illud sequat. sit prædia 20§1

nam cum nihil sit innocatum, ille possidet, / et potest 6§1

ius sibi prohib. esse, vel illi ædificandi non esse 11

egi ius illi non esse tigna in parietem immissa hab. 12

posse / cum inferiore agere ius illi non esse, id ita fac. 8.§5

posse ita agi ius illi non esse in suo lapidem cadere 8§5

quia magis ille, qui facere conatur, vt dixi 11

poter. agere ius tibi non esse parietem illum ita hab. 14§1

agi oportet ius non esse illum parietem ita / esse 17

nonnulli / prædia sua illa propria venundetur 20§1

Aquiliam: ille flagello, quod in manu hab. / verberare cap. 52§1

illud quæsitum, an quod proconsul in furto obseruat 32

illud quidem certe quoquo modo res se haber. 52§2

illud expellere deb. quamodo si furem deprehend. 39§1

quod hic in suo prætexit, ille in alieno fecit 29§1

nec ille proclama. vt casus euitari possit 31

quamuis nec illud male dicatur, si in loco pericul. 11

cum pignori seruum cepisset, et ille se suspenderit 29§7

siquidem appareat cuius ictu periret, ille / tenetur 11§2

ad leg. Aquiliam

Lacum ille cum perrupit, vt vinum sit effusum
ille ad pollicem suum eum alligauerit de iure
non iure id includit, nec agere illud aliter deb.
illum enim solum, qui vim infert, ferire con...

his, qui effuderint

caeterum si aliquando vulgus illa via non comm...

noxalibus

ille autem contendat eum seruum ab alio dep...
verum illa quoque, quod sine alienauerit seruum
vt si ille, quo sciente, fecit, praestiterit / part. ferat
differentia autem harum action. non solum illa
illud iniquum est eum, qui iussit seruum facer.
de illo videndum, vtrum aduers. eum tantum / actio
quinimo etiam illum dicend. est patrem quo...

finium regundor.

sciend. in actione finium regundor. illud obs...

familiae ercisc.

Celsus etiam eleganter illud adjecit, cohaer...
nec tamen scilicet haec adtributio illud effici
vt illa quoque stipul. prosiciend. est cohaer...
et illud adiecit, nullam esse liberorum diuis...
nec transactum: / cum ille cohared. esse putau...

communi diuid.

respondi siquidem culpa illius magis quam cu...
locet vsumfr. vni ex illis, vel tertiae persone
solum illud spectandum erit, num forte fraus a...
ille enim qui scit rem esse communem, ...

ad exhibendum

sua interesse illos, aut illos libros sibi exhi...
nam illa ratione etiam studiosum alicuius ...
iussu iudicis cauere deb. se illo die exhibiturum

horrearium possid. aut certé ille est, qui possit exhib. 5
vel quidam ex illis dolo fecerunt, quoming sit 17
quia ille negotior. gest. | recepturus est, quod præsti. 20
vnusquisque illorum tenebitur in solidum; quemadmod. 17
illud quæritur an quis cogatur respondere, vtrum 9§6
his consequenter, et illud probatur, vt si | persuasseris 14§6
et ille parens ascenderit, vel descenderit, et ceciderit 3§1
si ille dolo malo quid in ea re fecerit, tu teneberis 2§1
nec non illud quoq. Pomponig dicit, etiam in eum 7§2
ad illud se munire videntur, ne miscuisse se credantr. 14§8
ad illud | non prodest | vt sumptum consequantur 14§8
sed si non ille fecit, nullam esse huius rei pœnam 12§4
mihi autem videtur illum religiosum esse vbi 44
ille accepta pecunia fung non duxerit, de dolo actio 14§2
quó, quá ve illi mortuum inferre, inuito te, ius est 1
quoming illi | sepelire liceat, vim fieri veto 1
prætor ait, quo illi ius est, inuito te, mortuum inferre 1§5
quoming illi sepulchrum ædificare; | vim fieri veto 1§5
sed illa condictitia actione id persequi debet 24
si vt ille putab. ad exception. tantum prodesset pactum 40
quo quidem casu illud euenturum | vt bon. fid. seruire 41
neque enim sicut illud receptum est, vt debitores 41
mandatum fuit | vt petat; ille iusiurand. detulit 19
illud adisci fortassis eum | in decem conueniri 13§5
ille veró manumittere nolit propter fugam offensus 5§3

Condict. causa data — subtilius quoque illud tractat, an ille qui se
an ille, qui se statu liberum putabat nec fec. | acci
cum conueniret, vt expromissorem daret, nec
codict. obturpem — illam enim turpiter facere, quod sit meretrix
Condict. indebiti — debitorem damna. liber: | ille ignorans soluerit
Condict. triticaria — illa actione vtitur, si certum petetur: qui aut
eo, quod certo loco — hæc autem actio ex illa stipulatione venit,
Constituta pecunia — item illa verba prætoris neque per actorem spe
primum illud efficit, vt si quid tunc debitum
illud, aut illud debuit, et constituit alterum
vt illa verba neque fecisset, hoc significent
commodati — sed et illi mecum furti, serui nomine, agere possu
pigneratitia actione — quos ille soluit ei creditori, cui pignus dederat
Exercitoria actione — ille mormorib. vel alia materia locauit | nau
si vnius | voluntate exercuit, in solidum ille te
ita illud exigendum, vt sciat in hoc se credere
interdum etiam illud æstimandum, an in eo
quod certe aliter fieri non potest, quam si illu
non etiam illud exigend. vt ipse curam sus
Lege Rhodia — potest tamen dici etiam illa sententia disting
ille, cuius res integræ sunt, pro viginti con
institoria actione — si ille illi non denuntiauerit, ne seruo cred
neque si ad vendend: et ille emerit, debeb. ten
tributoria actione — si ambo sciant, in vtrumlibet ex illis dabitur
illud quoque cauere, | refusurum se ei pro

Macedonianum ut ille rei pretium haberet, in mutui vicem 3§3
sceleris causa / quas ille natura administrabat 1
Paulus: / si deducere velit, illud nomen peculiare facit 56§1
mortis, / illius temporis peculium considerabitur 50§1
illud quoque placuit, quod et Iulianus probat 27§3
illa parte stipulationis, quanta / teneb. de peculio 37
permisseris ei / eos octo soluere, et ille decem soluer. 37§1
quod ille pro patrimonio hab. pecul. esse intellig. 52
prima illa quæstio est, an hæc peculia / computentur 17
si modo ille hab. peculium, vel prout habeb. 7§7
certe illud admittend. omnino dicit, ut prior 19§1
præstare creditori, ut caueat ille refusurum se 9§8
est etiam ille casus si alter ademerit / peculium 16
non desin. deb. / quasi vicarius ille domino decesser. 11§4
ille decem emerit, et tibi scripserit, se octo emisse 37§1
ad defension. sententiæ suæ Iulianus etiam illud adfert 9§5
Verso illud plane verum est, quod Labeo scrib: si odores 7§3
illud sibi videri boues quidem in rem domini versos 16
eos nummos illa in usus necessarios / consumpsit 21
illud verum non est, quod Mela scribit: si seruo 7§2
illud quoque in rem domini versum Labeo ait 3§6
Velleianum in proposita specie et illud tractand. est, an is 19§2
quemadmod. illi / exceptio aduers. creditorem detur 19§5
erit actio / et si ille prius acceptilatione liberatus est 8§7
magis enim ille, quam creditor, mulierem decepit 1§2

ille

ad S.C. Velleianum illud videnda est, si mulier pro eo interuenit

an hac actione ille deb. teneri, | qui non oblig.

Compensationibus — qui et ipse pridem illi iudicatus est, compens.

depositi cum illo depositi actio est, nec mandati teneri

tu quidem mihi mandati teneris, ille tibi

apud alium depon. et ille do quid amisserit

illud non probabis dolum non esse praestand.

Mandati affini meo octo ginta credas sub pignore

certa summa rem vendere, ille minoris ven

simili modo, et in illa specie; ubi certo pretio | m

sane si ille propter hoc extraneo rem non add

igitur commodissime illa forma in mandati

vel contra; ego vendidi illius mandatu | fund

age. | in id, quod minus ab illo seruare potero

praetereà in causa mandati etiam illud vertit

et si meum | nihilominus et illius negotium

illi vero, si velit, mecum esse action. | mand.

liberto | tradi, ut ille residuum pretij redder

si mand. | et ille non emerit, an sit mandati

non absimilis illa, quae frequentissime agit

ille illi salutem: mando tibi ut Blesio Seuer

nam legatum adquisitum nunq. illi damn

si illum liberasses, competit tibi negotior. ge

iniquum est non esse mihi cum illo action.

illum vero, qui mand. suscepit, | puto agere

Titius quę pretio soluto, liberum illum manumiser. 8§5
directo cum illius persona agi posse, cuig incontr. 84
illud potest conuenienti esse viri boni arbitrio 80
illud quęritur; vtrum ei demum facere videtur 68§1
de illo quęritur, si ita societas: si qua iusta hęred. 36§2
liberare socios suos, se autem ab illis non libera. 65§3
si facere illud non possit, nihil vltra socijs præstet 23
de illo Pomponig dubitat, vtrum action. mand. suffic. 23
illud quærendum, arbor quæ in confinio nata est 83
cum illo, qui eam assumpsit, communicabit 21
plane si condit. sit adiecta, si intra illum diem venir. 52§11
emptione illud constat imperfectum esse negotium, cum 35§1
Papinianus: lege venditionis illa facta: siquid 72§1
si ita distrah. illa, aut illa res, vtrum elig. venditor 25
magis autem pro hac sententia illud diceretur 1§1
Sabinus, Homero testę, vtitur, qui refert illis versibg 1§1
vendat fugitiuum illo ignorante, me sciente 13
fundus ille est mihi, et Titio emptus, quero 64
contemplatione illarum arbor. fundus comparab. 58
non quid ego existimem, sed ille qui contrahit 12
additione ille fundus centum esto tibi emptus, nisi siquis 1
ante vendita vtrum pretium illi debeo, an rem? vtique rem 21
si id actum, vt, ad illud onus stipulationi pertineb. 25§4
id præstem emptori, quasi illius negotium agam 21
quod simplicius etiam in illa propositione proced. 25§1

illi ille

hereditate vendita illo vero ndicto, liberatur venditor, si ad eum
illud quæsitum est, an venditor hereditat.
illud tenend. est cum effecta videri
illud potest quæri, si etiam impuberi sit
rescindenda vendit. sed nec illud sine ratione dicetur; quoniam
periculo, et commodo illud sciend. cum moram emptor adhibere
deinde posteriore offerente illo, ego non
si ante diem illum fuissent degustata
est ille seruus emptus, siue nauis ex Asia
actionib. empti ille soluat, quod ob eam rem Titio
Labeo contra putat, et illud solum obseruand.
ego illud quæro, si annulus datus sit arrhæ
tunc etenim et illius manet libertas, et
illud etiam in eadem cognitione desiderabit
quod deb. ab illa persona, emptori
ille rescripsit, referre, quid actum esset: quæ
illud expedire videb. si mihi alienare
Marcellus notat: illa præsta. venditor ex
Locati habitare conductor ex Kalend. illis
quæ a illo perciperet, si dominus insulæ
eandem videri locationem illo anno
culpæ autem ipsius, et illud adnumeratum
sin autem ille vel noluerit, vel non potuerit
hæc distinctio conuenit illi, quæ a Seruio
ac si ita fide iussisset, in quantum illum

illam quoque culpam me tibi præstaturum aio 60§7
illud nobis videndum, siquis fundum locauerit 19§2
exigere illum posse probandum est/ a milite 50
ut interest nostra illam rem accep. de qua conuenit 1§4
quanti interest, illud, de quo conuenit accipere 5§1
explicitus est articulus ille: do, ut des 5§1
tam boni tamen argenti, quam illi scyphi fuerunt 26
præsertim cum illud quoque conuenisset, ut q. 24
per denos dies ego ei, ille mihi bouem commodare 17§3
ille excedit anulus, et in Tiberim deuolutus est 23
quantum in illis esset, tantidem ponderis petitio est 26
ad illam, quæ quotidie inseri solet cautionibus 15§1
sed illud magis est, quod prius diximus 15§2
illis mancipijs defunctis, alia substituerunt 26§2
eousque retinet/ donec illi pecunia soluatur 11§1
non enim, quid ille non habuit, /considerand. 3§1
sed si simul, et illi; hoc actum est, ut 16§8
conuen: siue ille, qui solum vsumfr. habet 11§2
retro recurrere/ ad illud temp. quo conuenit 16§1
in bonis illius eo tempore, quo pignus contraheb. fuisse 3
illud, inquit, videndum est, voluntate domini 5§1
res illius debitor. pro quo fideiussit, pignori data 5§2
idem illud ob pecuniam cred. alij pignori dedisset 4
quæsitum est an Seia præferenda fisco in illis rebus 21
ac si illo tempore, quo stipulatio interposita est 11§1

qui potiores in pign. — a Titio mutuatus pactus est cum illo, ut ei
si vindicet hypothecaria actione, et ille excip
distractione pignor. — intra illud tempus, pecunia soluta, recip. hyp
illud inspiciendum est, an liceat debitori, si
quib. modis pignus. — quod si concesser. decem vend. ille quinque ve
illud tenend. est, siquis communis rei part. p
illud videamus si Titius debitor voluntate cred.
an exceptione illum summoneat? / debitor
ædilicio edicto — excipitur et ille, qui mortis consciscendæ ca
nullam eum noxam commisisse; sed illud; no
multo qué magis illum fugitiuum esse; qui e
sicut illum, qui vnum testiculum habet
excipitur etiam ille, qui capital. fraudem ad
illud adnotandum, quod de morbo generaliter
propter quod non illud spectand. est, quis nu
quia et illud ex bona fide est, seruum / non de
Pædius quidem etiam illud non putat esse sp
Ex illa parte tenebitur; quod dixit, promisit
illud plané hæc actio exigit, vt sit redhibit
illud sciend: siquis artificem promisserit
illud enim, quod plerumque / ab imprudenti
illud sciend. edictum hoc non pertine. ad ven
vt illud præstari debuit, quod principaliter
illud sciendum si emptor venditori hæc non p
Euictionibus. — illud quæritur an is, qui mancipium vendi

quid ergo si ille quidem contra quem iudicatum est 55
illud tamen verum non sit, iudicio eum eiectum esse 24
ergó et illud procedit, quod Iulianus lib. 15. scrib. 32§1
ac si sola ducenta de illis mille ingerib./ eiecta fuis. 64§1
de octingentis illis residuis sola cent. sexag. eiecta 64§2
quæsit. est, an illud, quod amplius ex consuetud./ exact. 11
quos ei reddam Kalendis illis proximis/ cum usuris 41§2
tamen propter illa verba, vacuam què possession. tradi 4
ab illo, qui reddere debeat, omnimodo restituendi sunt 38§1
ille scripsit me accepisse, et accep. ab illo mutuos 41§2
illos tamen, quos suis operis adquisierit, veluti 45
vt si manumittas, si non illud fac. si conualuero 5
quando ergó ad illorum pignor. persecution./ admit. 6
quia semper necessitas proband. incumb. illi, qui agit 21
si hoc probet actor, illud quóq. implere debet 23
videtur enim, eó quòd ille plus capere non poterat 27
si creditum petam, ille respond. solutam esse pecun. 12
illud quóq. incunctabile est, vt si res exigat 21§1
item et illa pars æquè generalis est, vt qui iuris 9§8
si omnes in ciuitate sciant, quod ille solus ignorat 9§2
et si me emancipato, illam in potestate retinuerit 17
adhuc tamen notam illi obesse debere; quia ver. 43§12
illud dubitationis est, an et qui commun. libertam 46
nec inter moras, aut illa nupser. alij, aut hic al. duxer. 33
quin autem ille, qui cum datus tutor, cessat in admin. 6§3

Iure dotium

non enim existimabimus illam ita promississe
et ipsi petant quartam partem, et illi fundum
illud adhuc subest, vtrum ante nuptias
illud ex bona fide est, vt negotio contracto, co
dixi, in auditorio, illam solam dotalem esse
cum illa, aut illa res promittitur, rei electio
quia illa obligatio tota tolleretur, perinde

pactis dotalibus

illa coniectura, qua, si inter duos placuisset
reliqua dos sibi, aut post mortem suam illi
quaesit. est an ex stipul. illi duas partes peter
sed ipse erat ille, qui etiam vina muliere
ac ne illa quidem pacta seruanda sunt
illud conuen. non potest, ne de moribus aga

fundo dotali

nunquid ergo etiam illo nondum redem
videbitur recte alienatq, illo postea redem

donationib. inter

eum illa valeat, cum viri nomine confecit
nam et illud sciend. est, si vxori quis fuae don
sed illud seruatur, quod nutrici datum est
illud constat, si antequam à viro acciperet
ex illis verbis, quibq donationes ei à viro
illud recte dictum Celsus ait: si dotis
noua donatio, vt illa finita sit, alia coperit
illa cum id feciſſet, priusquam pecuniam
quia illo conualescente, condictione teneret
quid dicemus? et prius illud volo tractari

hæc res, et illud suadet, si vxori maritus 5§9
quia licet illa iure ciuili possidere non intelligatur 26
Sextus Cæcilius, et illam causam adijciebat 2
illud rectissimé placuit, quali quali voluntate 11§2
illud quoque probamus, quod Labeo probat 22§6
et illud quidem dubio procul obseruatur 22§7
an autem illa repudianda est, considerand. est? 22§7
aut si sibi, aut illi dari avus stipulatus esset 45
an compellend. sit etiam illam summam refundere 49
apparet igitur ex his illos fructus, quos mulier 7§4
nam aut fructum fundi illi mulieri poterit cedere 57
per illum sexum contingens cogamur alere 5§2
illud tenendum, hæc S. Consulta post mortem parentis 3§5
illud notandum est, quod denuntiatio non a marito 1§5
non vtiqué illum suum partum effici, cogendum 1§14
mortuo illo tutore perseuerent, an alij petendi 12
tutor ita recté non datur, illi, aut illi filijs meis 23
quia illa verba ad mortis tempus referuntur 33
ideo et illi clausulæ sunt subiecti, vt sicui maior. 19§1
an hic, qui potuit, et ille acceperit, cui fuerat dandus 7§1
patronus quamuis ille filium reliquerit 3§5
illud semper constitit, præsidem posse tutorem dare 5
si reipublicæ causa, nec ille desinit tutor esse 16
illum, qui ab eodem municipio, vel agro eiusd. est 3
mater quæ propterea in locum illius alium non petit 1§1

qui petant tutores administrat. tutor.

Ex his enim illa damnum patitur, hi autem et
periculum futuri temporis ille / non præstabit 3
præterea, et illud hic potest tractari; ut si scien
illum debere gerere prætor putauit, merito
quæro an ex eo, quod ille ut procurator
si parens declarauit; / ille solus administ
si dubitetur, an tutor, / vel an gestus illi comm
ille patruus, et curator stipulanti spopondit
vel quoniam dolo fecit, non illi succurratur
quippe cum illis quidem plané rerum admin
improbé alterum illius nomine conabitur inter

quando ex facto tutoris = verum est cum ex illius fraud. locupl. pupill
tamen illud ita est, si rem à tutore pupil. seruare

Excusationibus

patre eorum mortuo illius locum supplent a
illa quoque erit differentia tutelarum, de qu
tutelæ / illius, ex quo datus est, periculum sus
hic poterit conuen. si ab illis res serua. non
ideo illarum rerum dabunt tutores in prou
quibus promulgationib. pot. quis illam ration. a
similiter in locum illius tutoris / dabitur curat
his quinquag. / dies sunt, illis veró pauciores
detin. in quarta tutela: / quasi deposita illa
an mention. faciet tertiæ, an omnino dimi
non quem ille non dedit tutorem, eum volu
amplius et illud scire oportet, eum, qui / me

illud vsitatissimum est, vt his qui in Italia 1g
excessisse autem oportet septuag. anu. tempore illo 2
pend. tertiæ / excusationē, illius finem expectare 4
nisi omnimodo libertinorum penuria secund. illum locum sit 1§4
necessario subeund. est onus illius quoque tutelæ 31
et illud est verum si coeperit negot. administr. 13
actio / sed illa confestim creditoribus datur 18
ac si illo tempore, vero tutore auctore, egisset 10
illud queri potest si prætor aditus permiser. distrahi 5§12
si tamen illæ res salvæ erunt, ex quarum pretio 13§1
sed hic videtur illud movere, quod cum domino 2
nec non illud vigilanter observare, ne plus accip. 5§10
si prætor tutorib. permiserit vend. illi obligaverint 7§3
scilicet cum ille legitimus inhabilis ad eam rem videatr. 13
furiosus sanitatem, vel ille sanos mores recoper. 1
eius nec illud testam. valet, quod ante fecit 8§1
mox ille post mortem patris, atque avi redeat 29§7
illi / vicis post mortem scilicet avi, nasceretur 29§6
Vellea / ut non solum illud primo capite notauer. 29§12
ille, quem ego ex me natum non esse, exhæres esto 14§2
idem est, et si ita dixerit, ille, illius filius exhæres esto 15
ille casus in difficili est, si filium habeas, et nepot. 29§15
illi injustum faciunt, hi rump. illi semper, hi si 33§3
succedenda non rumpi / scilicet si gradu ille valeat 6§3
neque ego sine illo, neque ille sine me, adire potero 14§2

ille

his, quæ in testa. dele. siquidem illud concidit testator, denegab. actio
vtrum illum tantum fraudare voluit hæredit
quid ergo? non et illud interdum credi pot
an verò causa illius totum testam. infirma
hæredib. instituend. sed illud quæri potest, an idem seruandum
octo laturum ex; scriptum, / illos duos, duo
illa institutio, quos Titius voluerit ideò vitios
si intrà illud temp. quo testator decesser. redier
tamen ille sextans non Titio hæredi, sed Mæuio
si intrà ann. septuagess. decessero, ille mihi hær
quomodo in illo Marcellus / hos non esse institu
ille ex parte tota, ille ex tota, nec adiecit hær
ille, et ille, et ille, instituti hæred. et substituti su
puto deficere conditio n. testamenti, illo vindic
in quendam casum: si ille, putà, consul factus
prætoris erunt partes, vt imitetur edict. suum
illam adiection. vter eorum volet, superuacuam
si ille amicus aut adire nollet, aut / restituere hæ
aliter atque probat in illa institutione / Cessus
illæ autem institution. captatoriæ non sunt, ve
idem putat / neque hos, neque illos coniuncto
duo Titij illius insulæ hæredes sunto
D. Pius rescrips. illa vxor mea esto, institution
in extraneis hæredib. illa obseruantur, vt sit
conditio / si non exstiterit, ille sextans Mæuio

instituendis hanc scripturam illam interpret. accipere posse 47§2
illa institutio valet: filius meus impiissimus 48§1
item Iuliang: illum haeredem esset: non putat val. 1§7
idem proband. erit et in illo seruo, quem/ emerat 84§1
putat Labeo et illos ex semisse/ haeredes fore 13§5
et pupill. nam ille falcidiã rationem induceret, quasi plané 41§6
unus ille, cui non erat quisquam substitutus 39§2
et ex sequentib. verbis libertate illi competet. 48§1
deinde quidam ex illis, posteaquam haeres/ obiev. 10
si haeres non sit, Maeuius illi substitutus est 48
ideo certum est illum haeredem non esse 48§1
ille filius meus, siquod abominor, intra pubert. ann. decess. 41§8
puta si ille haeres non erit, ille haeres esto, et deinceps 36
fratres/ si illi non essent, tunc Titius vocaretur 25
institution. ille, si eum codicillis haeredem scripsi, haeres esto 10§1
cuius nomen codicillis scripsero, ille mihi haeres esto 10
si testamento comprehens. sit: ille seruus si meus erit 2
ne vel hi vel illi aut consequerentur, aut perder. 8
non quia ipsi ducere, sed illa nubere noluerit 23
liberandi testam. illud sciendum nonnunquam semel, nonnunq. sepiq 3
deinde si voluerit ratum illud esse pater 33§2
in ea voluntate, ut valeret adhuc illud testam. 33
siquidem paganoiam illo facto natus sit 33§2
testam./ valiturum illud, quasi rursum aliud fact. 33
si natus fuerit omnimodo rump. illius testam. 33§2

ille

militari testam. quod nouus illi nunc primum hæres adgnas[...]
si militaret / temp. quo nasceretur illi posthu[...]
ad quir. hæreditate illud, quod dicit eis semel adeundum in ei[...]
si hæres non erit ille: / esto substitutus locum [...]
verius est non mihi esse adquisitam illam portis pri[...]
iusserat priusquam ille adierit, furiosus est fac[...]
bon. posses. postquam ille petijt furere cæpit [...]
quod si antequam ille petat, qui mandauit, fu[...]
quiscit / illo abstinente, se oneribus fore implic[...]
eadem dicenda sunt de parte, quam ille cap[...]
illa ratio est, quod qui condition. testatoris [...]
illud dubitari potest, sicut testam. hær. insti[...]
testa. quemadm. aper. testam. autem proprie illud dic. quod iure per[...]
si quis omissa causa an ordin. illum debeamus fac. quem Iulianus [...]
ad Syllanianum quia vt illi per spatium, ita hic per mob. nihil [...]
ille clamorem innanem elegerit? plectendus [...]
nam pœna illius, huius præmium esse non [...]
nam illud durum est dicere / crimen eum [...]
aperire autem hic ille videtur, qui naturaliter [...]
illud sciend. est, nisi constet aliquem esse [...]
Etiam si sub eodem tecto fuer. tamen parcen[...]
magis est, vt ille hoc præmio dignus sit, qu[...]
an hæredit. ad illum transfer? et ait Papinianus [...]
Iure codicillorum = codicil. hæredit. dari non: / ration. illam hab[...]
nimirum autem Sabini, et Casij collectio[...]

praeterea in illis, quae non iuris, sed facti sunt 7 §1
quoniam illi non fuerit filio ablaturus, / nisi putaret 19
illud enim sine dubio dici non potest, etiam filiam 13
ideo qué quod illo testam. scriptum est, licet / possit valere 1
seruos illum, et illum Titio lego 81 §3
acceptiscentum, illum seruum manumittas 108 §14
sed quoniam illud verum est, haeredem 110
huiusmodi legatum illi, aut illi 108 §3
cum ille ei Stichum, aut decem deberet 75 §4
nec ille patri haeres exstiterit 19 §1
diuersum esse in illa scriptura 19
illi, si volet, Stichum do, ~~65 §1~~ lego 65 §1
quidquid illa ancilla peperisset 24
quae ille si viueret debiturus esset 126 §1
ille quidem ex testamento eius capere potest 128
an ille legatarijs teneatur, videamus 50 §1
adiectio autem illa; quos aestimo 81 §4
illud, et illud haeres meus dato, et te rogo 123 §1
veluti frumentum ex illo horreo 47 §1
legatum / vinum ex apotheca illa 47 §1
tunc portionem meam partis dimidiae fundi illius 88 §9
dari voluisse, si ille extitisset haeres 29 §1
cum ita legatur: illi hoc amplius fundum 32 §2
quoniam quod illius personae praestaretur 28
si illa verba adiecta non sint, qui meus 10

ille

Legatis secundo propter res vniuersas, quæ mihi cum illo frate
hoc probare, quam probare potuit illud 69
calumniossa est enim illa adnotatio 82
~~alioquin~~ et illud adnotaremus, esse quosdam
ex illo igitur precepto, quod dicemus 82§
recte placuit actionem inferre cum illis verbis
~~alioquin~~ secund. illam sententiam si inter usuriu
siquid liberorum habueris, illis prædia relinqu
eadem illa exhæredata, filio hærede instituto
illius petitione sit tantummodo mulier con
si illud, aut illud legatum sit; dum legatum es
legauerit ex illo dolio amphoras decem 8
ut id promittat ille alteri, si ipse 50 capere nō
ille fundus extraneo relictus est 67§3
perinde fideicommissum ex illo testame. petetur
ille prior testator ita fideicommissum reliquit
si equs ille decessit, qui demonstrabat quadr
illi, quantum plurimum per legem accipere 5
Legatis tertio etiam illud quoque putem defendi posse 6
vel ita illum seruum meum illi reddito
cætera veró videri illis verbis ita vti est data
volo tradi sepeliendum in fundo illo 42
satis illum facturum, et si alij reliquisset 94
Seio liberto meo militiam do, lego illam
et ideó elegans est illa distinctio vt quoties

illud fortasse quæsiturus sit aliquis 78§4
cum per ~~ætatem licebit~~ ætat. Liceb: militiam illam cum introitu 102§2
ille extraneus hunc filium hæredem instituit 103
si ita quis scripserit; illum tibi commendo 11§2
si illo repudiante, ad sequentem gradum deuoluta 1§9
~~si ita quis scripserit illum tibi commendo 11§2~~
neque velit ille hæreditatem adire Gaij Seij 11§19
Titio prædiamen illa cum prætorio, sicut à me 91§1
illud dignum animaduersione existimabant 64
non videtur de illis pecoribus sensisse 67
sed de illis sensit quæ perpetuò ibi sunt 67
vt ea demum quæ illius sint, videantur legata 85
qui secund. voluntatem defunctæ ex illis fuerunt 38§5
vt illa quoque siquis ita scripserit, cum sui iuris 50§4
agri plagam, quæ est in regione illa 41§9
illi fundum dato, Seio hoc amplius decem 13
illi si te meruerit, omnimodo fideicommis. deb. 11§8
habeto fundos meos illum, et illum 92
ille, aut ille hæres Seio centum dato 25
quoniam et illud fideicommissum esse arbitramur 11§4
fideicommis. esse: contentus esto illa re: 11§4
nisi hæres meus voluerit, illi decem dari 11§5
cætera verò videri illis verbis, ita vti est, data 101§1
Sempronio alumno meo illud, et illud 102§2
liberi sunto, et fundum illum sibi habento 29§4

ille

Legatis tertio — eum tibi legauerat; fundum meum illi do
vti des, præstes illi, et illi certam pecun. 3
illud certé indubitate dicitur, siquis inte

annuis legatis — et ad te redditus prædior. illorum pertinea
illud certé amplius in hoc legatum 8
agere tecum poterit familiæ ercisc. quoniam
Libertis, qui in illo templo erunt denaria de

vsufr. legato — damnas esto hæres Titium sinere in illa domo
viam non habeat, quam per illum fundum qui
illi cum illo habitationem lego perinde est
tunc eum fundum illi, et libertis dari volo
perinde est ac si ita, illi, et illi legasset 40

dote prælegata — siquis ita legauerit / quæ ille apud me deposu
duos illos dotales, quos æstimatos accepere
residuum veró, quod præterea illi relictum
stet illud quod ob res donatas hodie post S.C.
his verbis legasset, is enim fundus propter illam

optione legata — illud, aut illud vtrum elegerit legatarius
tritico legato — Ex eo vino, quod in illo nascetr. hæres meus
omne illud quóq. vinum, quod in vrnalibus
illud verum esse puto, cui vinum cum vasis

fundo instructo — Seio liberto meo fundos illum, et illum do
hac aqua ad potandum cale fit, in illis pulmen
Gaio Seio alumno meo fundos meos illum, et
quod erit cum moriar in illa regione 6

usfructo — Et quod in quacunq. specie erit in illa regione 6
legato — tibi que habeto domum illam, item aureos centum 26
secund. illam definitionem quam supra in vino feimus 3 §11
legatis — illam autem adiection. vt habeant, unde se pascant. 22 §1
illis alumnis meis dari singulos denos aureos 9
obligatos eis de caus. fideic. fundas meos illum, et illum 12
legato — cum quæritur quid cui cedat, illud spectamus 19 §13
id cum morieris restituas, reddas illi, et illi 15
vera est illius definitio, si vero ita scriptum fuer. 20
aurum cum illius factum adhuc non sit 34
ita legauerat; tamen illi minorem lego 31
si vero ita script. fecerit, vestem illam purpuram 20
nomine legata — hæres meus damnas esto liberare illum 18
liberare illum quod is negotia mea gestit 18
item dono illi quis sortit, et vsurarum nomine 18 §1
etiam illud tentari poterit, vt petere possit 25 §1
quæritur an et ille socius pro legatario 28 §4
quoniam illi proficeret curius, et ipsius tutelam 28 §11
et ille capit per consequentias, lucrato illo 29
quidquid abeo exegerit illa vel illa actione 9
illud quæri potest an eo quoq. nomine pater 6 §1
legatis — licet eis non debeatur, nec illi tamen debebitur 20
fundum illi præter vsumfr. neque do, neq. lego 2
illi qui testam. meum signauerint, hæres meg 14
in illo quæritur, si pariter pupilli, et qui ei 18

ille

rebus dubijs non ideo tamen verum erit, hoc aut illud fact[illegible]
si non probatur illa superstes viro fuisse 9§
cum ita concipio, si illud, aut illud non fuerit
illius effectus hic est, ut neutrum fiat, huius a[illegible]
illud, aut illud fieri spondes? si nihil eor. fa[illegible]
si illud, aut illud factum non erit; an hoc mo[illegible]
neque in illo prodest aliquid non fecisse 1[illegible]
falsum erit, et illud omnes puberes decessis[illegible]

his, quæ pro non script. eodem modo quo improbatæ sunt illæ; qua ex
his quib. ut indignis= illi quidem legatum deberetur Stichi aut[illegible]
ille qui non iure factum contendit 5§1
magis est, ut dicatur capere illam extestam[illegible]
quod personam illorum expectet diuersum 5[illegible]
quantum ex illa actione detraxero hæredi[illegible]
adeo ille est accusatoris defensor, et quasi patr[illegible]
indignum esse D. Pius illum decreuit 3

condit. et demonstr. non ineleganter illud dicetur, Stichum quidem
durior hæc conditio est, quam illa, si non nup[illegible]
à legatorum commodo illa quoque ratio debe[illegible]
quem illa mihi doti dedit, ei hæres dato
veluti in illa ciuitate domicilium habeat
utile erit legatum, si et ille negotia curaui[illegible]
tamen ad id, quod ille se demonstrare a[illegible]
an his verbis; cum illi a te petierint 8[illegible]
probaverit sensisse de se defunctum, ille a[illegible]

et demonstr. quem illi legaui, hæres meus ei dato 89
hoc amplig nepoti / lego prædia illa 77
illa autem: si ad exequias funeris mei 91
nec illud dicendum erit, facere conditionem 19§1
et illam coniunction. non ad coniungend. conditionem 81
neque enim illud quod ad talem personam 55
ille autem vtique non sic solebat seruo suo 82
Aurelius Claudius natus ex illa muliere 83
illis libertis alimentorum nomine, si cum filio 84
Stichum / si illud factum erit, dato 89
de illo quoque quæritur, fundus quibusdam 112§2
præstare debere partem illos, qui auferunt 43§2
fundum Cornelianum, quem illa mihi doti dedit 40§4
seruo libertatem ita dedit; ille si meus erit 47
non vtique si ille in sole reliqua obtulit 82
non / testator hoc sensit, sed illud vti action. reddat 82
in Falcidiam: pecuniam, quam in illa arca; vinum quod 30§4
vinum quod in illis doliis: pondus argenti 30§4
pondus argenti, quod in illis horreis habeo 30§4
trecenta accepto illi ferri debent 82
sed nec ille, qui filium alienum possidet 63
qui videtur illo intempore fuisse pretiosior 9
leg. per l. falc. ex quo res capto etiam illud accipimus 35§5
in hunc casum ratio facienda est illius legis 1§14
Pellianum: et illa sequentia verba, ita tamen 78§10

ad Trebellianum ille a quo sub conditione fideicommissum
an ille quoque res, et possessiones, quæ in
quo legato scio illum contentum esse
atquin invicem duos illos tantum sub
sed nec illud translatiue omittendum est
bac mente ut velit restitu. et ille susci
sed illa desiderat refundere me, aut conc
in potestate illig vniuersum susipere
De illo quæritur an is, cui ex causa fidei
requirendum tamen ad illud est num
neque illud admittit Iulianus, ut quasi hæred
in hæredē eius constituendum quod in illo
si legatum illi, vel quid aliud reliquero
sed cum decedit, electionem illam, quam Sab
cum placeat illud, quod Papinianus ait
rogo hereditatem illam restituas: nec ver
similem eum esse Aristo ait, illis, qui
peto vt illi des, aut illi fideicommis.
De illo plane solum quærendum ait, an
aut caueri illi hæredem defensum iri
q. dies legati cedat = sive illud fact. fuerit, sive non fuerit illi
cum illud, aut illud legetur, enumerata
hæredi decem dare: et ille accipere no
legasset / fructus, qui in illo fundo nascentur
vt legator. nomine = videlicet teneatur illo autē defuncto

possess. Legator. nec non illa cognitio imploranda erit 3§1

contra tabul. et hoc fit consequens illi, quod cum ex minore 20§1

si verò ille non possit obtinere hereditatem 12§2

illud notandum est, quod bon. pos. contra tabul. 4

noluerit filius repellere illa exceptione 15

illud obseruandum, vt prætor, eum, qui 14

ita nec cum illis venient ad bonor. possess. 20§5

videndum an solus ille quasi filius admittatur 3§1

illud notandum est, quod et si adierit 10§3

neque ex illa parte edicti, ex qua 20§1

non curant, petant illi nec ne bonor. possess. 20§6

prætendis- absurdum est illum commoda hæredit. habere 15§4

interuenit illa quæstio, quando numero 24

sed si Titio iussus fuerit dare, non illi 15§4

ne bonor. illud autem intelligend. est filium in bonis habere 2§1

de illis quæ sine culpa filij emancipati 2§2

et hoc ex illis verbis intelligendum est 2§2

habeat ex paternis, quod propter illum datum est 6

cum emancip.- conseruanda est tamen, et ille ad virilem hæredit. 3

ex eo fuerit nepos, conseruanda illi erit portio 7

illud non interest quota portio hæredit. 1§10

veniendo ad bon. pos. illis sibi iniuriam fecit 1§13

ex edicto quod interest illius in quibusdam filium esse 11

ille adoleuerit, qui se solum dicat 3§10

quæ habet commodum illud, vt perinde 3§5

Carboniano edicto vel ille, qui intestati posses. habere potuerit
quod si ille adoleuerit, qui et se dicit
ille impubes sit, qui se solum dicit
parte| vel ex illa, qua cognatis datur
pubes, et se dicat, et illum non neget
ille, qui ex illa natus est, hæres esto
aduers. illum pupillum recté experiretur
alia causæ cognitio illa, utrum diferri

bon. pos. secund. tabul. defertur| illis non petentibus, sequentibus

iure patronatus interdum illa pœne a liberto ingr. exig
obsequijs etenim ille, etiam si non gratuitum| præs
operis libertor. respondi, quantum ex illorum operis fruct
non quantum ex incommodo damnando ill
sequens illa quæstio est, an libertus imper

bonis libertorum verum illa quæstio intervenit, an omitten
cui simul| illis abstinentibus, adrogat
petere poterunt, vel ex illa parte edicti
an illi contra tabul. testamenti bon. pos. pet
cæterum si ei vinus libertus donauit, ille

adsignandis libertis = cæterum si ille non esset, nihil ei prodesset
si quid in fraudem = ita tamen si ad illum res pervenerit
quæ mortis tempore illius, qui adoptauit

si tabulæ, test. nullæ = nepos ex illo filio susceptus avo suo
si non petat contra tab. bon. pos. ex illa pa

unde legitimi ex illa parte, qua ex legib. peti debent

ex illa parte unde proximi cognati vocantr. 1§11
ille ex auctoritate tutoris repudiare potest 1§4
uxoris meæ pater, ego illius sum gener 4§6
uxoris meæ auus, ego illius sum progener 4§6
uxoris meæ socer est, hæc illi nurus 4§6
uxoris meæ auia est, ego illius sum progener 4§6
socrus magna est, et uxor mea illi pronurus 4§6
fratrem illum habere, ex eadem matre 10§13
puellis auunculi, et illæ illis erunt materteræ 10§14
illud notandum est, non quemadmod. patris 10§14
eodem gradu sunt, et illi, qui vocantur 10§15
illi contrà fratris, vel sororis pronepotem 10§16
uxoris meæ socrus est, illa huic nurus 4§6
ex alio viro nati, ego illorum vitricus 4§6
quater numeratæ, illam, quæ proposita est 10§18
si vir, et mulier, illi filiam eius duxerit 10§14
fratres filios, illi eos patruos, et amitas 10§14
feminis similiter patrui femina illis amitæ 10§14
illi eos patruos, et amitas appellabunt 10§14
illi me demonstrant fratris abnepotem 10§17
auus meus socer magnus est, illa illi pronurus 4§6
nouerca dicitur, liberi mei, illi priuigni 4§6
nemo est illi cognatus præter patrem 4§10
illi vocant. quos nos cognatos appellamus 10§1
illi inter se fratres sunt, mihi alter 10§13

sorio edicto
edibus

ille

quis ordo in bonor. posses. quæ pro tribunali datur, illu
suis, et legitimis reliquis, qui/ adcrescit illorum portio q
Orphiciano igitur si forte excusati sunt illi, vel improb
noui operis, nunt. aducitur et illud: aut perte stat quominus
vel illud quod loco remissionis habetur
quominus illi in eo loco opus facere liceat
illud incommodi sequitur; quod dum venit
damno infecto pecuniam, quam/ propter illud opus perderet
si vero per errorem magis est illud dicend
cauere deb./ an ille solus, an ambo 13
de quo enim ille non iuraret? neque qui
de illo quæritur, an inquilinis suis domin
illud quæritur, ex quo temp. damni ratio
modo hanc, modo illam sententiam
aqua pluvia huic illud etiam applicandum, numquam comp
illud etiam verum puto, quod Offilig scrib.
illa autem, quæ ferè in consuetudine esse
nec illud quæramus unde oriatur
ius esse mihi ire, agere, ad illum fundum
publicanis illud custodiend. ne decipiat profiteri volent
donationibg. dono, et permito tibi habitare in illo cœna
illi, et illi libertis meis viuum donasse
de illo dubitari potest, qui quod per falcid.
illud solum spectetur, vtrum ob causam aliq
Lucius Titig epistolam talem misit: ille illi

factum valet; ille enim suum recipit 21
hospitio illo, quando volueris vtaris 32
ille, quasi sibi adquisiturus acceperit 13
exactam/tibi donauerim, tu illam ei credid. 21§1
si prior ille, qui acceperit decesserit 13§1
quam si prior ille, qui accepit, decesserit 35§4
illud generaliter meminisse oportebit 37
habere vul/illum deinde potius, quam hæred. suum 35§2
mortis causa donat. longe difert ab illa vera 35§2
qui donat, illum potius, quam se habere mavult 35§2
donatura illis, Ageriæ dedit, et rogauit eam 18§2
vt ea si decessisset, illis daretur, si conualuisset 18§2
in illis sane seruis non interuenit constitutio 4§9
sed nequidem illos ad iustam libertat. peruenire 8§2
vt neque ille se dominum, nec hic se seruum 4§1
et illud exigitur, vt non vtique vnum seruum 13
potest ille causa manumissionis illius 16§1
illud in causis probandis meminisse iudices 16
seruus libertatem petere/et ille vt habeat libertum 42
solummodo illud habebit dubitationem 13
illud constabit, si libertate data sit, fuerit legatum 4§2
siquis ita scripserit, illum illius liberti esse volo 42
et illam adiectionem; ita vt rationes reddat 17§2
redimere illum cogitur, et manumittere 15
nec causari debere, quod minus illi relictum sit 24§14

ille

fideico. libertatibꝰ. illum, et illum seruos meos venire nolo
cæterum si arbitrium illi quasi viro bono
illi, si probaueris libertatem dari volo
medicos tibi commendo illum, et illum
illud videndum ante caueri debet creditor
illud videamꝰ vtrum præsentes esse debeant
etiam inuitis illis, possent bona addici
ancillas meas illam, et illam liberas esse
Statuliberis contra possessorem iudicata esset, illum in seruitu
illud tractatum est, an liberatio contingat
de illo quæritur, si inuito hærede det, aut nesc
illud tempus, quo in fuga sit, vel in controuersia
illi, cum illo do, an altero deficiente, alter
perinde ac si ita scriptum esset; illi, et illi
vel si ille certas operas dederit, liber esto
intra sex menses libertas illis competat?
si tempus adiectum fuerit, illud spectabitur
nec enim deditio illi spē. adimit Libertatꝰ
quia id illis permissum sit, qui principaliter
contra possessorem iudicata esset, illum in seruitu
qui, et aquibꝰ. ille seruꝰ liber non erit, qui coegerit, vt eum
nec ille liber fieri potest, quia domino non
inter creditores legatarius ille non habet
et ille perterritꝰ scripsit liberum eum esse
Iure aureorum = ius anulor. datum ademit illis, qui inuit

illis enim vtique natalibus restituitur 2
qui sciens liberum emit, quamuis et ille se 33
sed ille indignus est, quid habere, quia sciens 7§3
illo tempore, quo bona fide mihi seruiebat 12§6
illud certum est damnum hoc solum in hac/actione 13
cetera bona relinquerent illi, ex cuius familia 32
sed enim illa erit quæstio, partem solam habebit 7§3
pronuntiare debebunt seruum illius non 27§1
quamquam soluendo decesserit, non erit ille liber 2
inspectio in illo est, an ex operis serui adquirit 63§3
hoc enim ad ius, id est, capionem, illud ad factum 48§1
illud videndum est, sublato ædificio 14§1
si meam plantam in alieno/posuero, illius erit 7§13
si eo animo/dicendum est illi adquiri 49
illo modo causa proprietatis non mutatur 30§2
illud recte quæritur, an si ædificium vendiderit 7§11
illius sit ædificium, cuius et solum est 7§12
emendo nomine pupilli, pupilla proprietatem illis 13§1
quia ille ager, qui fuerat, desijt esse 7§5
illius totus sit, si autem in alieno, pars 63
illud quæsitum est, an fera bestia, quæ ita 5§1
illud receptum est, vt quotiens communis serus 23§3
ego nec illius ad fructuarium pertinere partem 63§3
antequam enim radices ageret illig permanet 7§13
si mandante/protinus illi adquirit possess. 42§1

ille

adquir. possessione — cuius rei forsitan illa ratio est, quod 47
et dum ille a nundinis redit, aliquis occup. posses
vt potior sit illius corporalis possessio, an verò 2
ille non erit adeptus posses. tu desinis possid
illud enim ridiculum est dicere, quod non ab
illud quoque à veteribus præceptum est 3§
illa quoque possessionis amittendæ separatio est
multò minus per illum res eius ante possidebu
emptori què tradi iusserit, nec ille tradiderit
quæ is possidebat, ego possideam per illum
ille per quem volumus possidere, talis esse
vsucapionibus — at nec illud quidem interest pro suo quis
diuersitatis causa in illo est, quod in cæteris
de illo quæritur, si seruus meus ancillam, qu
pro emptore — si cum traditur mihi existimem illius esse
in emptione illud tempus inspicitur, quo
ille non contrahi, sed resolui dicebat 2§
sed et illa emptio pura est, vbi conuenit
pro derelicto — id que ea illa intestationem redegisset 8
re iudicata — illud debet dici, vbi controuersia est de pignore
illa ratio est; quòd, qui scit cohæredem suum
cessione bonorum — dummodo illud sciamus siquid misericordiæ
quib. ex caus. in posses. — sed et illud tractandum Pomponius putat
illud sciendum est, posse quem in eadem ciu
rebus auctorit. iudicis=ne illud maximè mouet, quod perceptoribus

auctorit. iudicis quemadmodum illud est in arbitrio eorum 8 §3
imputari/ neque illud cur de possessione discedat 9 §6
cuius rei ratio illa est, quod quid impetrauit 1 §17
illud sciendum est eos demum creditores posse 1 §10
cum essent bona idonea hæredis illi maluerint 1 §17
sed si illis satisfactum fuerit, quod superest 5
adquisitum est illis, qui separationem impetrauer. 5
si forte ille in fraudem ipsorum adierit hæreditatem 1 §5
minus sint consecuturi, quia illi non est soluendo 1 §1
si simpliciter scio illam creditores habere 10 §2
si ijdem sint creditores, et si unus creditor sit ex illis 10 §6
cæterum si illos dimisit, quorum fraud. causa 10 §1
ea illis, si eo nomine, quo deagitur, actio ei 10
sane cum illa distinctione hoc admittendum Labeo 10 §10
illud constat, eum, qui pignus tenet, hac actione 13
distinguendum est is obtulerit mihi, an ego illi 24
si tamen ille, cui acceptum factum est 25
illud certe sufficit, et si unum sit creditorem 10 §7
præterea illud sciendum est, eum, cui consentienti bg. 6 §9
item illa de liberis exhibendis, quæ iuris 2 §2
sed et illa interdicta, quæ de locis sacris 2 §2
quorum bonorum ex edicto meo illi possessio data est 1
dolo/ ut desineret possid. id illi restituas 1
monet illud primum, quod non possidet is 1 §9
illud enim tempus inspicitur, quo interdictum

quod Legatorum tabulis exhibendis — illud tenend. sive à te, sive ab eo in cuius loco
quas tabulas Lucius Titius ita illi eas exhib
nequid in loco publico — post illam excipit via, vel iter, vel actus
hoc restitutorium, illud prohibitorium est
in eum locum immittas, quo ex re quid illi
ait prætor qua ex re, quid illi damni detur
ut si quid illi fiat, quo priuato noceret
quominus illi via publica, itinereve publico
via publica et itinere — quominus illi viam publicam, iterve pu
fluminibus — ille etiam albeus, quem sibi flumen fecit
illa enim insula, aut occupantis est si in
nequid in flumine — quia illius ætatis fluxio indubitato est
ut in flumine — prætor ait quominus illi in flumine publico
ripa munienda — illud notandum est, quod ripa, lacus, fos
illa enim sola refectio tolleranda est
per illum non stat, quominus viri boni ad
quominus illi in flumine publico, ripave
vi armata — unde tu illum vi deiecisti, aut familia tua
de eo quæque ille tunc ibi habuit
illud utique in dubium non venit, inter
si illi vi occupauerunt possess. videri vi deie
utipossidetis — ille possessoris commodo, quem conuenit pos
ille possessoris ille petitoris onere fungatur
illud enim restituit, vi amissam possessio
plus iuris habet, quam ille, qui non possid

nec vi, nec clam, nec precario ab illo possides 1§5
illud quidem interdictum oppugnat possessorem 1§4
quod illo quidem interdicto omnes uti possunt 3§13
multo enim minus illo usus est, per quem non ijt 1§6
uti per in integrum restitutionem ex illa parte 1§9
inde etiam illud Labeo scribit, si cum a me 3
nec vi, nec clam, nec precario ab illo usus est 1
mihi hoc interdictum dari, ut ille usus est 3§2
illud autem nihil interest, utrum quinto die aqua 1§22
caput aquæ illud est, unde aqua nascitur 1§8
illud quæritur utrum ea tantum aqua 1§11
præterea illud sciend. est, si cum aquam duxisses 1§23
nec id in illo fundo faciat, fodiat, serat, succidat 1§27
illud Labeo dicit, omnes partes illius fundi 1§26
partes illius fundi, in quem illius numero esse 1§26
illud tamen hic intelligendum est 1§25
aqua/non vi, non clam, non precario ab illo duxisti 1
quotidiana autem aqua non illa est, quæ quotidie 1§12
quo ex castello illi aquam ducere ab eo, cui 1§38
qua ex re ea aqua, quam ille hoc anno per fundum 1§27
nec vi, nec clam, nec precario ab illo duxisti 1§29
purgare aquæ ducendæ/quominus liceat illi 1
non vi, non clam, non precario ab illo usus est 1§6
nec vi, nec clam, nec precario ab illo usus est 1
quominus illi cloacam, quæ ex ædibus eius, in tuas

ille

quod vi, aut clam- illud sufficiat celandi animum non habere
nihilominus idem ille iubetur opus restituere
ait prætor quod precario ab illo habes, aut d
quod precario / qua de re agitur id illi restitu
ratum habueris, quod ille rogauit tuo nomi
sed illi erit actio de peculio, vel in recurso
nam inter Cassium, et Iulianum, de illo quod me
nec illud quidem obstare Labeo ait, quod eo te
illud adnotatur, quod culpam non præstat
et ille dum mihi vult, præstitum conces
illud sciendum est non omnibus momentis
et magis est, vt si ille non reuocet, posse inte
teneberis ergo tu, et ille; an ego tenear

remissionibus precario ait prætor, quod ius sit illi prohibere
quia hæc verba: ab illo precario habes
illud tamen videamus quale sit, si a m
posse interdicere, quasi ab illo precario
tenetur hoc interdicto, non vtique ille, qu

arboribus cædendis- quominus illi eam arborem adimere liceat
quæ arbor ex ædibus tuis, in ædibus illius imp
tunc quominus illi eam arborem adimere
quominus ille ita coercere, lignaque sibi hab
quæ arbor ex agro tuo, in agrum illius impen

glande legenda glandem, quæ ex illius agro in tuum cadat
quominus ille tertio quoque die legere, au

illud notandum est, prætorem hic non exegisse 1§5
illud tenendum est, omnem exception. ad replic. 2§2
quod pecunia ab homine illo expromissa est 14
illud tempus inspicitur, an pecuniam quo petit 4
videtur in illa petitione eam partem sextantis 30
mox ille agere simili actione instituit 19
cui ex illa causa, ex qua fundus meus erat 21§3
nam et ille petere debuit, et ego saluam habere 11§10
in proposita autem quæstione magis me illud mouet 30§1
cum sciens alienum illud, vel precario possedit 11
illud vtique neminem fugit, experiundi potestat. 1
iam enim illo in tempore, quo contrahebas 14§5
sed illud solum quod ante fuit proficiat 15§5
illud non explicat Iulianus, an et de dolo mariti 4§22
illa etiam quæstio ventilata est apud plerosque 4§23
nec illud esse distinguendi cautum sit ei 4§23
et quidem illud adnotandum est, quod specialiter 2§1
illud sciendum est hanc exceptionem de metu 4§34
exceptione, quam ille pateretur, qui noxæ dedit 4§31
et ille, cui donaui, nancto, adita possessione 5§2
recognoui reliqua a nobis debentur tot illi 61
ille quidem, qui mutuam accepit, quolibet 1§4
ideo, vt et illud rectissime Servius existimauit 23
de illo sane potest dubitari, si interpellatus ipse 23
conditione et furti illi autem inter se miscentur 34§2

obligationibg illa autem rei persecutionem continent 3
verbor. obligation. non illud inspicitur, quid interfit, sed quæ
patrem filio, quasi sibi ille stipularetur
et si maximé ita exaudiatur ille sermo
ille liberatg est dando vsumfr. hic nulla
idem iuris est, et illa stipulatione B
idem quæ in illis stipulationib. habere licet
illam stipulation. per te non fieri, quomi
sed hæc differentia illam habet rationem
si quis ita stipulatg fuerit, illum fistal B
si in illa stipul. per te non fieri, non hoc significa
fundum illum si ille non dederit, mihi dare
interrogatg respondent, si illud factum erit,
in illa stipulatione: si Kalendis Stichum non
sed magis idem, quod in illa stipulatione
illud dubitationem recipit: si quis id, quod
æstimetur quod in illa intervalo effici potuit
insulam intra biennium illo loco ædific
eum pure stipul. sum illud, aut illud dari
at si quis illud, et illud stipulatg sit, tot stipul
illam rem, aut illam, vtram ego vellem
quod mihi illis Kalendis dare oportet
pro quo, et illud dici possit. Sedius scribit
illa stipul. decem millia salua fore promitt
ex eo, quod illi soluend. incertis stipul. est

Obligation. in illius persona defecerit, quasi non adiecta 141§8
illum, cum servus esse coperit, dare spondes? 83§5
qui illud, aut illud stipulatur, veluti decem 75§8
dolum abesse | stipul. est ille, spopondit ille 121
si stipul. fuerit illud, aut illud, quod ego 76
illam autem stipulation. si voluerit dari 46§3
illud inspiciendum est, an qui centum dari 137§4
denique si ille usumfructum dedit 126§1
in pecunia, et in Sticho illud commune est 137§4
quominus mihi illa domo uti liceat 111
si tractum habeat sermo illius et sit talis 112
effecta huius constitutionis ille est 91§6
nec enim simile est illi, Titium daturum 97§1
de illo quaeritur an et is, qui nesciens se debere 91§2
Reis licet peractis illis rebus responderit 12
illum, et illam centum aureos stipulatos 11§1
ut quamvis vel huic, vel illi decem solverit 12
Servorum stipul. fuerit illi, aut illi dominis suis 91§1
qui illum liberum esse non ignorabant 34
neque enim illud dici debet; quasi ille quoq. 20
illud quaesitum est, an heredi futuros servos 28§4
quae ratio illo argumento commendatur. 28§4
decem illi domino, eadem decem alteri dare spondes 29
quantam pecun. tibi intra illum diem dedero 18§3
idem iuris est, quod esset, si eidem illi socio 75§1

ille

stipul. seruorum — Titio, et Gaio dari / qui sunt domini illius
quamuis ille conditionem suam ignoret
illa ratio est, quia non inuenimus 11

fideiussoribus — huic similis, et illa quæstio videri poterit
ille enim loco rei est; nec potest reus desid
in vtraque causa adhuc illius debiti persecut
illud commune est in vniuersis, qui pro a
vtilior est in vtroque casu illa sententia 49
exception. ei dandam; si non et illi soluendo
propter illam ration. quam non possunt 7
quod ille propter suam pœnam præstitit 7

nouationibus. — non habebit aduersus eum illam exceptionem
illud non interest, qualis processit oblig. 15
quod ille, aut quod ille debeat dari sibi 2
nulla quidem exceptione / quia ille suum re

solutionibus — cum illo in tempore, quo moriebatur; non com
e contra si mihi quinque, illi decem stipulatus
absolui oportet illum, cum quo actum
illud nullo modo conueniet; si mortuo
cum in diem sit / igitur et illi solui potest
pecunia, qua illa respub. vtebatur, quasi
stipuleris a Seio, quanto minus ab illo conse
dedit / ille, qui seruum nondum noxa solutum
illud non inelegantér script. esset, Pomponius
in quinque erit ille releuatus de quo actum

si vero non liberantur, illa quæstio est 62
cum eo tamen, vt illud maximè spectetur 39
nec illud prohibitum videtur, ne a reo creditori 42
subest enim illa de iurisdictione pedens quæstio 88
tunc enim perindè solus ille, qui decessit 95
propterea id euenire, quod ille suo nomine 38§2
agere posse et illi indictionem competere 38§3
alia videbitur, sicut ille alius homo est 98§8
quare etiam si illis stipul. fideiussor accesserit 31
aut in illo, quod quis pro alio fideiusserat 1
ne datio ex illorum imbecillitate pereat 68
et ille sine iusta causa accipere recusauit 72
non liberari, illum, quia alienam dedit 17
mihi Stichum, illi Damphilum dari stipulatq 98§6
accepta facis decem? ille respondit, facio 7
dummodo illud sciamus; si ego aliud 6
illud certum est, eum, qui fundum stipulatq 13§2
illo secũ, quo hæc stipulatio statim, atque 45§7
illud sciendum est, hac stipul. teneri, tam eum 45§2
si modo ille paratq sit rem boni viri arbitratu 55§3
edicto prætoris illi tutori agendi facultas datur 35§5
hoc illi fuit mandatum non in defensionem 55§5
illud sciendum est, ibi rem esse defendendam 55§8
conueniri, ille, qui defendat sibi rem iudicatam 21
illud consequens futurum, etiam si paniteat 21§1

ille

ratam rem haberi — si ille in integr. restitutus fuerit, hæres ve eig. 3
si pæniteat illum petijsse, ratum haberi non p

furtis — alium Titium egenum, quasi ille esset locuples
quod si dominq́ vetuit, et ille suscepit 48§3
scilicet, si ille qui adducitur scit, quód si nesciat
tam adolescentis furtum fecit ille, quaḿ infantis
quoniq́ homo Eros intra Kalend. illas mihi
nec illud quidem posse ostendi, quanti eius inter
quia suum recep. et ille commod. liberatus esset
his etiam illud consequens esse ait, ut si is seruus
illud quæsitum est, si cum in fuga esset seruus
putauit autem illis sua viginti esse 21§1

si is, qui testam. liber- — illud verum est, si potest alias hæres ad suum p

si familia furtum — quod ille præstiterit, non totius familiæ nomi

vi bonor. raptorum — idcircó illud quidem edictum propter; | quadrupli
hoc, et illud intrá ann. tribuit experiundi facul
si anté furti actum est, non est illa deneganda
cum ille celet suum delictum, hic publicet
ut non dominium accipiamq, sed illud solum

incendio, ruina — ait prætor: siquid ex naufragio: hic illud quæritur
qui duḿ naufragium fiat, in illa trepidatione
qui diripuisse aliqua ex illo probantur | qua

injurijs — certq ego sum, licet ille putet me alium esse
illud quæritur, an pater filiofam. injuriam passo
putá illud, aut illud; sed illam iniuriam se passum

verum ille quoque, qui dolo fecit, vel qui curauit 1L
quoties ille, qui suadet, animum iniur. faciend. habet 26
veluti si in popinam duxerit illum, si aleam luserit 26
viri boni, vt ille modum verberum imponat 17§5
illud relatum peræque est, eos, qui iniuriam pati 3
nec ning virum, si ille nuptam esse sciret, agere 18§5
ad leg. Iuliam de vi publica pertinere ex illa parte 8
illi, qui falsum testimonium subornati, dixerunt 9
apud illum prætorem, vel procons. Lucig Titig professg 3
non posse illam amplig de falso testamento dicere 18
illud a quibusdam obseruari solet, vt cum cognouit 11§1
illo momento temporis satisda. implere non potest 2§1
remittat illum cum elogio ad eum, qui prouinc. præest 11§1
num recte nupsisse videatr? sed melig est illud sequi 17§2
quia sine colloquio illo adulter. non committer. 9§2
nec infanti præiudicat, cum possit illa adult. esse 11§9
iure mariti accusanti illa præscriptio obijcitur 2§1
vt reipublicæ causa abesset, nihil illi comment. proficit 15§2
illud in vtroque ex sententia legis quæritur 24§3
illa ratio redditur, quod maiorem iniur. puta. 23§2
illud Homeri cum affert, nec enim, inquit, soli 13§1
non tamen prius publican. quam quæstio hab. de illis 27§12
tamen vt insanis illis parcendum est, si non tale 17§3
maiestatis autem crimen illud est, quod aduersg 1§1.
qui maiestat. publicam læserit, teneri; qualis est ille 3§1

Iulia de vi priuata — interim ille in posses. deb. morari, tu petitor
Cornelia de falsis — illud constat, si extraneo quis adscripserit legat
si ita subscrib. / quod illi dictaui, et recognoscit
ad tempus relegentur, nec bona illis auferantur
ex illa quoque causa falsi pœnæ quis subijcit
ad illos hoc non pertinet, vt ijdem principes rescr
ille, qui cum fundus Titio legaretur, adiecit con
non enim aduers. illam hoc excogitauit / fraudi
Iulia repetundar. — illud quoq. cauetr. ne in acceptum feratur
Fabia de plagiarijs = illud non omittend. quod exemplo legis Aquiliæ
an crimine plagij, quod illi interditur, tenea
ad Turpillianum — illorum vero accussatio voce duntax. teneq. in
quæstionibus — in tormentis constite. neq. illos ei conscios fuisse
quo rescripto illud expressit a suspectissimo incip
torqueri; / quia non sit illorum seruus, sed reipub
pœnis — scilicet, ne illud duplicet. quo adprehensus incarce
die illo, cum filium occidi Amphidamantis
nec apud præsidem relictam illi postulandi
in person. tam plebeio. quam decurion. illud
cuiq rei illa ratio videtur, quod pœna constit
damnatus enim ille est, vbi damnatio tenu
erit et illa pœna nequis negotijs publicis in
bonis damnatorum = nullo iure illud in panicularia ratione tenet
cui consequenter illud idem Princeps const
ideo que illis paterna sua concedi volo, quæ

patrono eius, id quod in bonis illius habiturus esset 7§1
de illo videamus / siquis in reatu decesserit 3§8
poter. dici / infamiam illi ad hoc non profuturam 7§22
sed honorem quidem illum arceri puto, cæterum 8
illum prouincia illa, insulis qué eis relego: 7§17
eis relego: excedere que debebit intra illum diem 7§17
dicentium illos debuisse causas appellation. reddere 28§2
vt simpliciter dicam obstruere illis ad nos viam 25
quantum et illorum obedientia, et beneuolentia est 25
non tantum si ille mandauerit, verum quisquis alius 6
illud sciend. est, eum, qui prouocauit, non debere 8
illud sciend. est, neq. pupillum, nequé rempublic. / restitui 9
si scripserit quisquam ad nos, et illi aliquid rescripser. 1§1
illud cecidit in quæstion. si plures hab. aduersarios 3§1
et quidem stultum est illud admonere; a principe 1§1
si ille non prouoca. difficile est, vt hic audiatur 1§15
illud videamus si cum Imperatori scriberetur, et exe. 3
vt hoc, et illo tempore non frustra prouocaretur 1
rursus illud verend. est si mendacijs / oneravit eum 1
laborabat intercludi illi viam prouocandi 1
si vero alius appel. quam Princeps, ille adeundus 5§1
appellasse, puta, Lucium Titium a sententia illius 1§1
cum constet Titium Seio ex illa specie quinquag. / debere 1§1
illud meminerimus, si quæratur iudicatum sit, nec ne 1
hoc enim illis præstat, ne necesse hab. se defend. 2

ille

iure fisci illud æquè non intererit, cuius ætatis sit, qui se de
quemadmod. nec ille palam dat, qui ita scribit
ergo nec illud quod seruo meo relictum deferr
pronuntiauit tamen secund. illorum opinionem
constitutionibus principum prohibe. deferre illi
et adiecit illum dignum fuisse puniri pro tam
illæ causæ, quæ a priore nuntiatore proditæ dic

re militari illud constat huius præscriptionis commod. ad eos
præterquam siquid grauius ille desertor / admisser

Captiuis defuncto illo apud hostes, ex quo captus est, patres
si a latronibus; nec post limin. illi necessarium
quia pater sic illum amisit, quemadmod. patria
publicatur enim ille ager, qui ex hostibus capt
quod autem ex nostro ad eos peruenit, illorum
idem que est si ab illis ad nos aliquid perueniat
nunquid vice illius sit, quod apud hostes quæsisset
vtique si ex illius, aut ex operis suis quæsitum e
ita tamen si eamente venerit, vt non illo reue
quid enim si nunquam ille pretium offerat
cum illi apud nos et libertatem, et dominium
sed dum illo consilio venisset, vt ad eos reuert
non est vissa necessaria lex, quæ data est de
eor. res sequer. illos què relinquer. a quibus ab
quia illius temporis conditio, necessitas que fa
si legatum sit seruo eius, postea quam ille ad h

paterna verecundia nos mouet, quateng in illa specie 14§1
non tamen ex illa manumissione liberum factum esse 19§4
in superiore casu pro libertate a patre data illa dici possunt 19§3
apud quos incola est, et illis apud quos ciuis est 29
qui enim illius ciuitatis præcipuis non vtitur 35
in illo vendit, emit, contrahit, eo foro, balneo vtitur 27§1
ea patria cui reipublicæ illa vicus respondet 30
illi quasi inhabiles rempublicam tueri excusa. 11
si ante conceptus: si postea, nocebit illi relegatio 2§4
ideo enim proprium præmium quod illi subibunt 3§6
ne illius patrimon. oneri subijciat. præstat defension. 3§5
illud tenendum generaliter personale quidem munus esse 1§3
quoties de aliquo nauiculario quær. illud excuti. 5§9
illa decreta, quæ non legitimo numero non valent 2
ideó illud est constitutum, vt si ob honorem pollicita. 3
hi salutis hominum, illi studiorum curam agant 1§1
illam æquitatem debet admittere censitor 4§1
si non fuerit professus, actionem illi manere placet 4§4
apud illos quoque tam medicamenta contineri 236
item dubitatum illa verba: ope, consilio quemadmod. 53§1
illa verba: arbitratu Lucij Titij fieri, ius significant 68
quod nos telum appellamus, illi Græcé appell. 233§2
potest enim illa accipi significatio, cum salua dign. 125
hæc verba; ille, aut ille, non solum disiunctiuæ vim 124
verbum illum pertinere latissimé patet: nam et eis 181

ille

verbor. significat. in illa stipul. mihi, hæredi qué meo, me, hæred.
illud solum: ipsas ædes liberas esse, hoc est, nulli
proximi appellatione etiam ille continetur, qui
non hoc dicit seruitutem illis deberi, sed illud
sicut peruenisse illud dicitur, quod est remansu
ex illa parte edicti: tum quem ei hæredem esse
inter illam conditionem cum fari potuerit, et
item ita data conditione: illud facito in dieb

regulis iuris illi deb. permitti pœnam petere, qui in ipsam
ille casus extiterit, a quo initium capere non
illud potissimum hab. quod ad speciem directum

illectus

verbor. significat. stipula illecta est, stipulæ in messe deiectæ

illibatus

his, qui sunt sui familiæ ercisc. domin. quidem potestatem in seruos suos illibatam
non vltrá dodrant. / vt quadrantem illibatum

illić

Iudicijs exigere dotem mulier debet illić, vbi mari
illić fideicommis. petatur, vbi domicilium hæ
at siquis ab eo emit / in ea causa est, vt illić co

rei vindicatione illić restituere deb. vndé subtraxit sumptib.
vsufructu meritoria illić non debet facere fructuarij
quib. mod. vsusfructus si illić sation. fuer. fact. sine dubio vsusfr. ext
vsu et habita per temp. fruct. colligend. etiam habitare illić

habitation scilicet eam, quæ agri colendi causa illic sit 10§1
potest illic habitare non solus, verum & famil. 2§1
sine dubio universa, quæ illic scripta sunt 12§1
interim illic futurus, qui a dominum offenderat 35§3
sed universorum, quib. quid illic adscriptum est 2
illic cautum esse, ubi vir uxori relegat 41§1
quæ illic inveniuntur ad alios, hæredes instituto 86
cum illic testame. facti temp. fuerint, cedent 68§3
spectacul. quod illic celebrari non licet 16
suppellex, quæ illic fuit usus ipsius gratia 12§26
nam desiderant tam agri, quam villæ custodiam illic 15§2
ab intestato illic et venter admittitur 7
in hosticolo deprehendantur, et illic decedant 1
vel quod illic educatus sit, vel parentes sepulti 1§15
hic aquam mihi, & illic luminibus officias 26
pratum illic fecerint, cœperint quæ nocere 3§2
siquid igitur illic fact. est, non est fact. in publico 1§10
vi dejectum videri, qui illic vinctus est 1§47
ideo siquid postea desijt illic esse 1§34
ait prætor, et quæ illic non habuit, complectatur 1§37
ubi autem ait prætor, ut nequis, et quæ illic 1§37
si titulus criminis deficit, illic stellionatq; objiciamus 3§1
neque hic, quam illic ming frequenter commoretur 27§2

illicio

in ventre ipsa eum illexerat, ut crederet, quod constante matrim.

illicité

calumniatoribꝫ	id quod illicite extortum est / restitui iubeat
vsuris	siue vsurarum vsuras, quod illicité adiectum est
ritu nuptiarum	si adoptiuus filius tutoris duxerit pupillam ill
rebꝫ eorum	illicité post S. C. pupil. vel adolesc. prædio venu
injusto rupto	quid siquis fuerit damnatꝫ illicité pœna 6§
legatis tertio	siquis illicité ædificasset, id est, quod 11§
his, quæ pœne causa=	in / domini vé pœnam illicité, vel probrosé dat
his, quib. vt indignis=	viuo testatore decesserit is, cui illicité 25§
	ducta tam ab eo, qui officium / quam a tutore
	cum patronum suum post mortem eius, quasi ill
suis, et legitimis	si jurejurando adegit, ne illicité nubat 3§5
novi oper. nunt.	his interdictis restituetur, siquid illicité fact.
publicanis	si multi publicani sint, qui illicité / faciant 6
	quod illicité publicé, priuatim qué exactum 9§
	dominꝫ nauis si illicité aliquid in naue, vel
	ferrum illicité in prædio fecerint ingnorante
nequid in loco publ.	cessare hoc interdictum, cum tu quoque illic
Cornelia de falsis	an quoniam placet id, quod illicité scriptum
Iulia peculatꝫ	qui autem aurum ex metallo habuerit illi
quæstionibꝫ	quæstione illicité habita, vnius testimon. non
re militari	fisco autem vindicatur prædium illicité comp

illicitus

iustitia et iure	æquum ab iniquo separantes, licitum ab illici
officio præf. vrbi	qui illicitum collegium coeisse dicuntur
officio præsidis	illicitas exactiones, et violentia factas / prohi

moderetur, reprehensa exactorum illicita auaritia 6§9
illicita minister. sub prætextu adiuvant. militar. viros 6§3
sub specie tributorum illicit. exaction. fieri prohib. 6§3
volo cum Hibero loquaris, ne rem illicitam fac. 13
sed siquis illicitum iusiurand. detulerit: scilicet 5§3
alia causa est; nam hæ penitus illicitæ sunt 11§3
ea specie, inquit, non fœnus illicitum contrah. 13§26
nec videtur illicitum esse hoc, quod datur 5
vsuras illicitas sorti mixtas ipsas tantum non debe. 20
dote propter illicitum matrimon. caduca facta 61
eadem erit quæstio, an donatio sit illicita 21§1
post bienium illicitum fuisse matrimon. pronuntia. 27
cauendum erit, quia rem illicitam admisit 13§7
illicitarum mercium persecutio hæredem | oblig. 11§3
dixi non esse juvand. qui mandatum illicit. | exeq. 18
qui aliquam illicitam diuinationem pollicetur 15§13
cætus illicitos ne a veteranis tentare oportet 2
ne sub prætextu huiusmodi illicit. collegium coeat 1
contra S. Cons. quo illicita collegia arcentur 1§1
quisquis illicitum collegium vsurpauerit, ea pœna 2
collegia, si qua fuerint illicita, mandatis | disolui. 3
si modo incest. per matrimon. illicitum contractum sit 38§3
sed distrahi coniunction. illicitam iusserunt 38§4
per illicitam matrimonij coniunction. admittitur 38§7
qui se pro milite gessit, vel illicitis insignis vsus est 27§1

illicitus

administrat. rerum = immodicæ, et illicitæ computationis modq non

illicó

pigneratit. actione si prostituit ancillam / illicó pign. ancillæ soluit

mandati dotem dedit, / et mandante filia illicó stipulat

legatis tertio quos quis ideo comparauit, vt illicó distrah

penu legata vt tota summa illicó postquam cessauerit hæ

statuliberis quatenus dilatione interempta illico accipiet

adquir. possession. non desijsse illicó possidere existimandus sum

vi armata ideó que si te vi deiecero, illicó tu me, deinde e

verbor. obligat. nisi / diuersitas responsionis illicó placuerit

illicó negauit hæres se transactionem seruar

illigo. as

interrogationibq se / dicendo hæred. illigetur etiam ablata hæ

depositi idem Iulianq scrib. periculo se depositi illiga

locati quo frui colonus alijs rebus illigatq non pot

auro legato cymbia argentea, crustis aureis illigata

illiteratus

excusationibq de rustic. autem et humilib. et illiteratis scrib. Pau

illó

vsu, et habitatione cæterum si vrbanam familiam illó mittat, / p

[illegible] habitare: / dominumq. prohibiturum illó ven

religiosis excepit, / vt ipse, posterique eius illó inferren

hæredib. instituend. quia non idcircó illó erat immissq, vt ibi esset

verbor. obligat. spatium temporis / quo illó possit peruenire

vi bonor. raptor. — damn. ded: / siué illó venerit, siue non fuerit p

præterea illó spectat dici certum de injuria, quam

illotus

atque illotis, ut ita dixerim manibus / tractare 1

illuminor

quædam ad illuminand. veritat. in lucem emergunt 10§5

illuo is

quod amnis fundo post litem contestat. illuit 16§3

illussorius

cum possint ei illussoriæ minæ fieri 4

illustris

a consulib. usque ad omnes illustres viros, descend. 12§1

illuvies

hoc enim ex illuuie oris accidere solere; si tamen 12§4

imaginarius

nisi imaginariam, et seruilem causam deductus 3§1

nuda, et imaginaria venditio pro non facta est 55

qui per collusionem imaginariam colonum / sup. 49

agi debet, ut imaginaria fieret emptio 4§2

nomen / imaginarium iste emptor accommodet 4§7

contractus imaginarij etiam in emptionib. / non obt. 54

quod imaginaria venditione dominium quæsijsse 1§6

imaginaria venditio non est pretio acced. 16

imago

statuæ, et imagines usumfr. posse relinqui magis est 42

ubi / caput, cuius imago sit, et inde cognoscimur 44

ab his, qui statuas, vel imagines ponendas legauerunt 17§8

dum tamen hab. / formam, insculptamque sign. imag. 22§5

imago

liberis, et posthumis — ne imagine naturæ veritas adumbretur 23

annuis legatis — cum quis jussit in municip. imagines poni 7 §2

fundo instructo — imagines quoque hæ solæ legatæ videntur 12

auro, et arge. lega. — vel imagines argenteæ, argenti appell. cont

quia legatum imaginis, non tabulæ fuit 12

si imaginem legatam hæres derasit, et tabul

in quo poni volo imagines argenteas 6 §1

bonis libertorum — imago societatis induxit eiusdem partis 1

loco publico fruendo — ut imagines, et statuæ, quæ ornamenta reipub

furtis — sed si imaginem quis, vel librum deleuerit 31

injurijs — utputa imaginem alicui, vel quid aliud tale / de

nequis imagin. Imper. in inuidiam alterius p

Julia maiestatis — crimin. maiest. facto, vel violatis statuis, vel imag

ob imagin. Cæsaris nondum consecratas vend

qui statuas, aut imagin. Imperatoris / conflau

pœnis — qui imaginem Cæsaris in inuidiam alterius pro

ad statuas confugere, vel imagines principum

ne autem ad statuas, vel imagines quis confugi

interdictis, et releg. — relegatus statuis, vel imaginibus honorari non p

castrensi peculio — cum medium tempus / imaginem successioni pro

iure immunitatis — an effugi muner. causa imagin. nauicul. in

operibus publicis — ab his, qui statuas, vel imagines ponendas lega

imbecillior

ædilicio edicto — nisi propter ipsam castration. facta sunt imbecil

anno infecto — sanum / occidat; an vero factum imbecilliorem

imbecillis

munitatis qui reprobauit/ imbecillis admodum ætatis homines 5§12

imbecillitas

adeum peruenit, nec perijt per ætatis imbecillitatem 7§6

quia opem tulit mulieribus propter sexus imbecill. 2§2

præterquam si imbecillitate dextræ, validiùs sinistra utat. 12§3

siquis tamen imbecillitate impeditur 1§10

ne datio ex illorum imbecillitate pereat 68

si corporis imbecillitate vexari præses animaduerte. 2§7

significat. morbum esse temporalem corporis imbecillitatem 101§2

imbecillus

Manianum surdus quoque, inter imbecillos numerandus 3§8

imber

rustic. quemadmod. si imbre crescat aqua in riuo 20§1

imbre autem crescere eam aquam, quæ 1§16

quæ de cœlo cadit, atque imbre excrescit 1

si quando vel imbribus, vel mari/ ad temp. excreuit 1§5

cisternæ autem imbribus concipiuntur 1§4

imbuo

tit. actione siquidem iam imbutos, vel voluntate debitoris 25

imitatio

edicto imitationem conseruorum apud emptor. talis factæ 25§6

Sellianum secundum imitationem dationis factum implere 31§2

imitor

quemadm. caute: licet per omnia hæc vsumfr. non imitantur 5§3

non meam negotior. gest. actionem imitari 14§13

imitor

hæredib. institue.	prætoris erunt partes, ut imitetur edictum su
vulgari, et pupil.	ita princeps imitatus ius in eo, qui propter
Cornelia de falsis	siquis alienum chirograph. imitetur, vel li

immanitas

officio præsidis	ut æstimemus an per immanitatem facin.

immaturus

usufructu	item fænum immaturum cæsum in fructu
	sicut olea immatura lecta / in fructu esse consta
ad leg. Aquiliam	si oliuam immaturam decepserit, vel segetem
	segetem desecuerit immaturam, vel vineas
	idem in sylua, ut si immatura cæsa / Aquil. te
donationib. inter	si in domum quasi mariti immatura sit dedu
usufructu legato	itaq. cum olea immatura plus hab. redditus
	non potest videri, si immatura lecta est, in fru
quæ in fraudem	qui maturi, an etiam qui immaturi fuerint
quod vi, aut clam	si immaturam syluam cæduam cæcidit qui
injurijs	si virginem immaturam stuprauerit, etiam leg

immensus

seruitutib. urbanor.	itaque propter immensas contentiones / ad die
in litem iurando	ne arrepta occasione in immensum iuretur
legatis primo	vel immensum pretium eius rei 71 §1

immerens

inofficiosso testam.	docere immerentem se, et ideo digne prætor

immerito

lesibus	inueterata consuetudo pro lege non immeri

quòd si committatur non immerito culpæ eorum 14
si sistere non poss. exceptione adiuvatur, nec immerito 2§3
nec immerito; nam in contrarijs non de perfidia agitur 6§7
datur non immerito, licet enim pœna ad hæred. non transeat 16§2
non immerito Julian. a Marcello notatus est scribens 9§8
nec immerito factum eor. præstat, cum ipse eos adhib. 7
nec immerito; quia ipse onera matrimonij sustinet 20§2
in factum except. dand. nec immerito Pompon. 27
restitutoria eum nihilominùs usurum, non immerito 8§12
an idem dici possit, non immerito quæsitum est 72
rescriptum est ab Antonino Augusto non immerito 15§6
propter casum non immerito subueniend. 15§3
sed hoc tantum, an sit redhibitum; nec immerito 31§17
quasi pater damnum patiatr. non immerito dubitat. 71
nec immerito sæpè crediq aliquid defunctum voluisse 5§15
non immerito possit videri captasse hoc ad injuriam 1
S. Consulta de liber. agnosc. locum non hab. nec immerito 1§1
transactio nihil proderit alteri: nec immerito 18
nec immerito: hic enim creditur inesse conditio. 2.
nec immerito, quia partq dum editus 9
opinio eiq inspiciatr. non substantia hæredit. nec immerito 4
restituere tibi debeam, non immerito dubitab. 28
agnouisse successionem non immerito videbitur 14
nec immerito: mortis causa enim donationes 18§2
nec immerito: cum enim minuitur ius eor. 8

immerito

itinere, actu que	si desijt alterutrum, deficit interd. nec immerito
	precario eo itine vsus esse videar, non immerito
aqua quotidiana	nec immerito: nec quia hyeme non vtitur
quod vi, aut clam	nec immerito dolum solum præstat is 8§3
quar. rer. actio	vicem rei iudicatæ non immerito 1
litigiosis	alioquin dupli pœnam patitur, nec immerito
verbor. obligat.	vtrum certum, an incertum / non immerito quæri
	an / agi possit, non immerito dubitabatur 64
solutionibus	doli actio non immerito desiderabitur 95§1
Iulia de adulterijs	nec pater, nec avus possint occidere, nec immer
Iulia peculatus	similiter aduers. hæred. exercentur: nec immer
Iure fisci	non immerito quingentos solidos inferre fisco iussu

immergo

adquir. hæreditate	videamus an oneribus se immerserit hæreditarijs

immineo

vsufructu	nauig. mittend: licet naufragij pericul. immineat
seruitut. rusticor.	vicino, cuius lapidicinæ fundo tuo immineant
tributor. actione	finge enim conditionale debitum imminere
depositi	quam imminens ex causis suprà scriptis p
rebus eorum	permittitur; / sed ita demum si æs alienum imm
hæredib. institue.	ex pœna cresc. maximè si public. debitum imm
ad syllanianum	siquis non metu criminis imminentis, sed tæ
legatis primo	consentire / sua sponte, vel iudice imminente
legatis secundo	aut pœnam imminentis stipulationis euasit
damno infecto	si plurium sint ædes, quæ damnosè imminent

Immineo

cum quis imminente periculo commotus don. 2
quod; id est, imminens oneret eius libertatem 2 §6
neque vt seruum coerceri/spe imminentis libertatis 1§1
sed durior ei pœna extra ordinem imminebit 12§7
per conscientiam metu imminentis accusatio/adoptet. 7§2
metu criminis imminentis mortem sibi constitue

Imminuo

æs enim alienum patrimonium totum imminuere 50§1
si per dolum peculium/imminuerint, tenentur 9§4
vnusquisque suum ius habeat imminutum 6
impensæ necessariæ sunt quib. non factis, dos immin. 14
cæterum si extrinsecus, non imminuent dotem 5
in vnum filium donationib. collatis imminuta est 87§4
nec ad imminuend. eam quidq. damna/profic. 30§5
omnia legata singulorum annor. imminuentur 47
vndique patronus suum ius habeat imminutum 44
quod si legatum sit imminutum, videndum 24§16

Imminutio

dici imminution. eand. fieri, quam suprà ostend. 35§2

Immisceo

priusquam se immisceant, putat rectè pacisci 7§18
nec contra pudicitiam sexui congru. alien. caus. se immisc. 1§5
nulla necessitate/immiscuit se negot. et ea gessit 3§10
posse/vindicare, quamuis aries tuus sit immixtus 23§5
siquis frumento arenam, vel quid aliud immiscuit 25§20

quod cum eo, qui
administr. tutor.

Excusationib.

fideiussor. et nominib.
adquir. hereditate

ad Trebellianum

bon. pos. contra tabul.
bonis Libertorum
statuliberis
usucapionibq
Iulia peculatq
ad Municipalem
rebus iuris

si coactq immiscuerit se, ut restituat hereditat.
impuberis negotijs se per errorem immiscuit
qui se/ secundum patris voluntatem immisc
ceterum eos, qui iam se immiscuer. admin
si igitur administr. te non immisc. potes esse
noniure tutor,/ administrationi se non immi
incidere eum in edictum si se immisc. imp
conuenire/ atque si bonis paternis se immisc
si ex hereditate fratris, hereditati se immisc
abstin./ puberibq autem si se non immiscuerit
si is, qui immiscuit se hereditati, decessisset
proculdubio hoc extra causam est immisc
alter posteaq. prior abstin. immiscuit se
impub. quidem etiam si se immisc. here
quia nihil ex bonis patris cap. non videtur i
puberib. autem ita si se non immisc./ abstin.
nec/ mihi restit. velim, nec bon. me immis
quare etsi non immiscuerit se hereditati
petere/ bon. possess. si modo hereditati se non
si se non immiscuit hereditati. ut patris
si actus eorum communiter gestus ita immix
immixtum fuerit gregi, augendi eius gratia
ne immisceat, neve quo, quid indatur immisc
qui rei publica negotijs se non immiscuit
culpa est immiscere se rei ad se non pertin

immissio

id faciat, quod/manus immissionem appellant 1§3

fumi autem, sicut aquæ esse immissionem/ait 8§5

immitto

prohiberi quæ oportet nequis in his immitteretur 8§2

in alien. agrum translata coaluit, et radices immisit 5§3

Nerua filius lumina immittere posse ait 13§7

neculla inuicem hab. action. ius non esse immis. 36

eos, qui ius luminis immittendi non habuer. 40

eum/nullo iure fenestras immississe respondi 40

hoc, quod dictum est de immissis, locum habet 25

si forte ex ædibus meis in tuas tign. immis. hab. 20

idem euen. si menianum in tuum immissum hab. 20

stillicidij quoque immittendi natural./caus. esse deb. 28

non iure in alias ædes meas proprias immis. sit 27

item si tigni immissi ædes tuæ seruitutem deb. 6

immittendi, protegend. prohibend./seruitu. impedit 1

item immittendi tigna in parietem vicini 2

hoc, vt immissum hab. per causam tigni possid. 20

vel, vt patiatur eum tignum in parietem immittere 16

agere/potero vt ea, quæ noua immiseris, tollas 14

hacteng/licet, quateng nihil in alienum immittat 8§5.

vt in parietem eius tigna immittere mihi liceat 8§2

si ate emero, vt mihi liceat/stillicidium immit. 16

agi quæ sic posse dicit cum eo, qui fumum immittat 8§5

agi ius illi non esse tigna in parietem immissa hab. 12

si seruitꝰ vindicetur — posse me agere / ius esse immittendi stillicidium
si noua velis immittere, prohiberi a me potes
in inferiora, non aquam, non quid aliud immit
agi posse / ius ei non esse fumum immittere
nec fumum in superiora ædificia iure immitti
an et de futuris non immittendis, cauendum est
siquidem tigna immissa sint, eum / possessorem
a superiore prohiberi posse fumum immittere
si verò non sunt immissa, eum, qui negat / p
passus sim te immittere tigna, quæ antè hab
postea te sciente ex causa emption. immissum ha

quemadm. seruitꝰ amit. — si stillicidij immittendi ius habeam in aream tu
si do ius / ædific: stillicidij immittendi ius am
si cum ius haberes immittendi / immis. non h
ideo qué immittere poteris / sed non amittes

si quadrupes pauper. — in taberna proxima se immisisset / ibi qué læsus

ad Leg. Aquiliam — ne immittat in eum, quem viderit transeunte
quia parui refert nauem immittendo / damn
æqué siquis ex manu telum, aut aliud immiss
in spinam combur. eius causa ignem imm

communi diuid. — vt demolire, vel in eum immittere quid opus
eadem quæstio est, si socius / pecus immissit, et
glans / incidit; eam ego, immisso pecore depas

ad exhibendum — si dolo pecus immissi, vt glandem comederet

si agri mensor — de seruitute immittendi, proijciendi qué quæ

alter in eum immitti non patiatr. pro socio agendum 52§13
sine gubernatione in flumen ratem immiserit 13§2
eamque ego, immisso pecore, depascam/ glandem 14§3
quod corpus eius in aliquam valetudin. immitteret 14§2
quia non idcirco illó erat immissus, vt ibi esset 35§3
jus non esse alteri ita immissum habere 4
porta iam posita, parata que, vt immitterent. edificio 27§4
cum quid immittitur, aut ædificatur in nostro 5§9
in nostrum immittere, vel projcere vult 5§10
sed et si in ædes nostras quis immittit 5§8
ex priuato/ in agrum commun. aqua immittatur 11§5
vicino cesserit jus ei esse aquam immittere 2§10
si forte immittendo eam aut majorem fecerit 1§1
aquam in fundum vicini immittere cœpisse 3
jus non esse stellicidia, flumina immittere 1§17
in loco sacro facere, in vé eum immittere, quid vero 1
immissum hab. quo ea via, id vé iter deterius fiat 2§3
nequid in publico immittas, qua ex re luminibg 2§6
siquis cloacam in viam publicam immitteret 2§26
quia is potest restituere immissum, qui fact. hab. 2§37
in eum locum immittas, qua ex re quid illud damni 2
cum quidam velum in mœniana immissum hab. 2§6
immissum enim habere etiam hunc videri 2§27
facere, immittere vé id, quo ea via deterior 2§20
non teneri eum interdicto, quia non immittat 2§28

immitto

neq. in Loco pub. teneri eum Labeo scrib: immisisse enim ver. ...

fluminibus hæc verba; factum habes, vel immissum habes ...

siue quid in id flumen, ripam vé eius immissum ...

neque id in flumine publico, ripa vé eius immitt...

iubet autem his, qui fact. vel immissum hab. ...

ostend. non eum teneri, qui fecit, vel immisit ...

ostend. eum teneri, | qui fact. vel immissum hab. ...

nequid in flumine siué quid in flumen, ripam ve eius immis. habe...

sed qui faciendo, vel immittendo efficit 1 §3

aut in id flumen, ripam vé eius immittere ...

non omnis ergo qui immisit, vel qui fecit 1 ...

cloacis qui priuatam cloacam in publicam immittere ...

nec id ad cloacam immittas, né vé facias ...

siue immissum habes, quo vsus ejus deterior ...

item nequid fiat, immittatur vé, interdicam ...

quod vi, aut clam siquis project. aut stillicid. in sepulchr. immis...

precario precario habere etiam | vt immissa, vel projecta ...

stillicid; aut tignum in pariet. immissum hab...

arbor. furtim cæsar. sicuti tignum, aut protectum immissum hab. | ...

injurijs falsum est; | si iniuriæ faciendæ causa immittitur ...

Extraordin. cognition. per immissos in prædium suum vniuersos hom...

verbor. significat. inter proiectum, et immissum hoc interesse ait ...

nondum dominus pascendi gratia pecus imm...

immissum | quod ita fieret, vt aliquo loco reg...

veluti tigna, trabes, quæ immitterentur | in p...

immó magnæ auctoritatis hoc ius habetur 36
immó etiam ex mand. generali iurisdictione / conting. 4
immó et in seruo doli exceptio non est respuenda 7§18
immó nec confideiussoribꝰ proderit pactum 23
sed nihilominꝰ immó magis et is teneb. negot. gest. act. 6§3
Scæuola: immó puto et si comprobem adhuc 9
immó et si possessor sua culpa eas amisserit, teneb. 19§2
Paulus: immó quæritur huius fructꝰ idcircó fact. est 78
immó et socer cum nuru habitabit; / si vir vná sit 5
Paulꝰ immo puto idcircó id falsum esse 21
immo etiam agere tecum potero, vt ea / tollas 14
nec fit iniuria; / immó siquo melior, / proficit 6§1
immó vtroque modo dominus tenebitur 4§2
immó et si reliquis propter factum vniꝰ teneri cæper. 44§5
immó minꝰ, quam dimidiam consecutꝰ sit 38
immó, et si seruus omnimodo fugiturꝰ vel furtum fact. 1§4
immó et fructꝰ, quos percep. / in condiction. veniunt 15
teneris mihi, inquit, commod. immó ait, etiam furti 5§8
immó vtilis ex empto accommodata est / actio 24
immó et si retineat merces magister, vltró / actio 2
Paulus immó si auersione nauis conducta est 10§2
Paulus: immó quæritur, quid actum est, vtrum vt 10
Paulꝰ: immó contrá: si modó ea nauigatione vtraque 10§1
plerumq. / hic apparatꝰ ex merce est, immó semper 5§13
immó hoc casu de iussu actio non competit 5

ad vellei anum — immo tunc locus est S. Consulto, cum scit creditor

hereditate vendita — Paulg. immó semper quaeritur in ea re quid actum

actionibg Empti — Paulg. immó si insulam totam, uno nomine, locau

Paulg. immo sicui in ea insula habitation. [illegible]

Locati — tuum periculum est: Paulg. immó si soli vitio

edilicio edicto — immó etiam si ea mente sit, non est fugitivus

probationibg. — immó cum in arbitrio quaeritur an memoria

Iure dotium — Iuliang notat: immó nec filia, si voluerit

Paulg: immó quod ad extraneum attinet

donationib. inter — immó incongruens est, et contra sexg naturam

tutelis — immó curator substantiæ dari debet, ne pereat

Contrar. tutelæ act. — immó plus in eum impens. est, quam quod ei adj

liberis, et posthumis — immó et si defuncto eo haredes instituti omiserint

haeredibg. instituend. — si ita scriptum fuer: Titig. immó Seig hæres esto

immó id deb. præst. quod consequi venditor non

Titig hær. esto, immó Seius hær. esto: idem erit di

immó nihil commodi sensisse, sed magis debitam

adquir. hereditate — immó verig est ex his omnib. aditionem esse

Iure codicillor. — immo dumtax. partem debet, eorum tamen

optione legata — immó et si quosdam seruos distraxit, quosdam

fundo instructo — Paulg: immó contrá, etenim scapha nauis

Paulg: immó contrá, nam inter ea legata hæc

alimentis legatis — alimentorum legatum, immó ambo exæquand

condit. et demonstr. — immó si verum amamg durior hæc conditio est

l. leg: falcidiam — immó et in usufructu, si quæratur, quantum

immo et cauſ. naturalem obligationem tranſeunt 40
Paulg: immó contrá accidit, ſi quem ſeruum 51
Stichus immó Pamphilus liber eſto 21
immó etiam amittit libert. haver ſi conditioni 33§1
immo non tibi ſolum ſed et filijs tuis 39§1
tam difficili immó penè impoſsibilem condition. 4§1
immó eum qui finxit ſe ſeruum et ſic venijt 16
immó nec de viui ſtatu quærend. eſt 1§1
immó etiam manu prohibendg eſt ſi cum commodo 50
Paulg. immó contrá, nam ſi miſteris ad me 65
Paulg. immó in eo genere inſularum ripæ 65§1
immó vult dimittere, qui exiſtimat ſe transferre 18§1
Paulg: immó forſitan et contra, nam ſi id 49
immó nec totum quod habet extorquend. ei 19§1
immo nauigium ſoleng dicere etiam ipſam nauem 1§14
immó magis de vxore exhibenda, aut ducenda pater 2
immó quod in ſuam perſonam conferre non poteſt 130
immó etiam citeriorem diem in Titij perſonam 141§6
immó et in ea, quæ ex S.C. filiofamil. datur 19
Paulg: immó debitorem tuum etiam præſentem 91
immó et peti poteſt area, et eſtimatio eius ſolui 98§7
Paulg: immo cum Locatio, conductio, emptio 23
immo et Græci id eſt, a ferendo dixerunt 1
non poteſt furti agere Paulus: immó contra, nam 91
immó etiam tot iniuriæ ſunt, quot et perſonæ ſac. 31

Cornelia de falsis — immó si accusat. fuerit et pœnam inferre debet
immó si accusa-fuer. pœnam temeratoris sui
immó magis dicend. hunc contrá S.C. fac

Iure fisci — immó in priore specie maiorem fraud. exegit

Captiuis — Paulg. immó si quid seruus tuus peculij nomine
Paulg. immo cum seruus ciuis nostri ab hos
immó si bello capti, pace facta demum re

verbor. significat. — immó non tantum proximus hæres, sed etiam

immobilis

qui satis dare coga. — sciend. est possessores immobil. rer. satis dan
procuratoribus — res domini, neq. mobil. neq. immobil. / alien.
Locati — quiseruum conduc. vel rem non immobil.
tritico Legato — immobiles in agro relict. instrument. agri
vsucapionibg — in possess. / immobilium omnium rerum

immoderatè

ædilicio edicto — si forte ideò fregit, quia immoderatè es

immoderatus

contrah. emptione — ea frumenta nives corruper. si immoderat
soluto matrimonio — immoderatam eius sæuitiam hoc iudicio
damno infecto — infectam vel immoderatam æstimationem
non immoderata cuiusque luxuria subsequen

immodicè

pœnis Libertor. — non quia vel immodicè obligari velint

immodicus.

locati — alioquin / qui immodicum lucrum non

immodicus

si satis immodicum est, id est, supra vires dotis 15
si vir uxori munus immodicum dedisset 31§8
esse praestanda propter immodicarum donation. rationem 87§4
domum non vendat, vel immodico pretio vendat 14§2
quare si immodicum et alienum intervenit 66§2
donationis immodicae causa promittere jussi 21§1
qui rogatus est, immodicum id esse nititur 31§4
immodicae, et illicitae computationis modus non adhibetur 2§5

immoror

in possess. aliquandiu immorato nemo caveat 15§2

immortalis

si donatum Deo immortali abstul. peculat. poen. tene. 4§2

immunditia

et cuinas minantur immunditia cloacarum 1§2

immunis

post rem judic. temp. a fructibus depend. immune 3§2
valde tamen disciplinis instructas esse immunes 6§10
possunt quinq. medicos immunes habere 6§2
philos. rhetor. grammat. medic. immun. esse 6§8
si neque confirm. neque administr. sunt immunes 13§12
patronus debitam sibi partem immunem habet 4
fiscus a vectigalium praestationib. immunis est 9§8
immunis a muneribus. et honoribus civilibus si filius 17§2
et ideo immunium postulabant se subtrahere 5§6
hi igitur omnes inter immunes habentur 6

immunis

Censibus — Barcinonenses quoque ibidem immunes sunt ... ibg.
D. Titus etiam solum immune factum interp...

immunitas

Excusationibg — nec maxima quidem ciuitas immunitatem ...
si dimis. intra 5. ann. / nullam sibi vindic. immune mu...
Iliensibg / plenissima immunitas tributa est ...
existentes hores, et immunit. firmauit scribtum ... immunita...
si docet, aut medicatur, immunit. hanc hab...
non minus quam in propria patria immunit...
philosophos non habere immunitatem tutel...
qui in corporibg sunt / immunitat. habe. dic...
vtique non aliter de immunit. hac fructum ...
si in Cæsarea; / apud Cananenses immunit. no...
neq. librarios, neq. calculatores / hab. immunit...
si / prætor tutorem dedit; cum posset vti immu...
non hab. continuam tutel. immunit. Sed ...
qui accepit, vel habet immunitatem ciuilium ...

publicanis — nul. immunitatem soluendi publici vectigalis ...

priuatis delictis — nunquam / faciunt, vtullig immunitas detur ...

interdictis, et releg. — neque enim immunitatem pœna tribuere ...

quando appelland. — non aliter allegare possunt causas immunitat...

Veteranis — honeste sacramento solutis data immunit...
viæ sternendæ immunitatem veteranos non ...
sed ab actione tributorum habent immunit... signifi...

muneribg. — si penuria est eorum, / immunitas ad aliquid ...

ribg. sive etiam civil. muner. immunitas alicui conced. 18§2g
ne hospitem reciperent/ fuisse immunit. indult. 18§3o
vacatio, immunitas, quæ liberis, posteris alicuig data 13
præmium immunitatis propter filios patribg datum 3§6
ne munerum- minus audiens imunitat. civil. muner. non hab. 2§6
immunitatem a civilibg muneribg non habent 2§8
immunitatis auferatur huiusmodi hominum immunitas 5§6
anteq. in colleg. adsumer. quod immunitat. pariat 5§7
qui in corporib. adlecti sunt, quæ immunitat. præbent. 5§13
immunitat. navium maritimar. duntaxat habe. 5§5
nec omnibg promiscuè/ immunitas datur 5§12
quibusdam collegijs, vel corporibg/ immunitas tribui 5§12
cum aliquas immunitat. nominatim complecter. 5§1
immunitatem a muneribb. publicis consequetur 5§3
immunitati, quæ naviculariis præstatur, certa forma data 5§4
quam immunitatem ipsi duntaxat habent,/ non liberi 5§4
nulla constitutione immunitat. a muneribb. civilib. hab. 1
personis data immunitates haeredib. non relinquuntr. 1§1
immunitat. generaliter tributa eo iure, vt ad posteros 4
immunitas sic data videtur, vt ad posteros transmittatr. 4§3
beneficia/ data immunitatis cum persona extinguatr. 4§3
rebus concessam immunitatem non hab. intercidere 3§1
quippe personis quidem data immunitas/ extingui 3§1
significat. vacation. præstat,/ inde immunitatem appellari 18

	immutabilis
legatis primo	verum enim vocabula immutabilia 4
statuliberis	statuliberi conditio ita demum immutabilis
	immutabiliter
Verbor. obligat.	si immutabiliter verum fuit te Capitol. non
	immutatio
gradibus	immutatione per singulas personas / facta 10
	immuto
quod cuiusq. vniuers.	vtrum omnes maneant, an pars; / vel immutati
receptis arbitris	condition. / neq. minuere, neque immutare pot
seruitutib. vrbanor.	nisi aliquid nominatim seruitute impon.
vsufructu	ex colore / potest, qualitate ædium non imm
quemadm. seruitg. amit.	nec me fallit alieno facto alterig ius imm
contrahe. emptione	conditio / postea alia pactione immutari po
	quoties vero et immutatur, et alienatur /
Vulgari	pure autem substitutg sit; causa immutatur
gradibg	immutato hoc, vt proaui soror ponatur 10
	tantum immutato, vt is frater pro auiæ po
	immutato hoc tantum, vt vbi est, abaui frater
nequid in flumine	ea que res cursum fluminis ad aliquid immut
Verbor. obliga.	non enim ex persona hær. cond. obliga. immuta
	prætorijs stipulationibg nihil immutare lic
solutionibus	quam immutare non potuit stipulator 12 §
prætorijs stipul.	siquid vel addi, vel detrahi, vel immutari 1 §
Iulia peculatg	vel quid inde immutauer. lege Iulia pecula
regulis iuris	ex iure, nec priuatorum conuentione quidquam

quamuis obligation. causæ pactione possint immutari 27

impar

quod domino quasi impar sumptui derelinquerat 10§1
in impari enim numero idcirco compromissum admittitur. 17§6
si ex tribus ædibus in illo loco impari positis 25§1
licet impari numero, credend. est / his testibus 21§3
paupertas, quæ operi, et oneri tutelæ impar est 40§1
si quis imparem se oneri iniuncto possit probare 7
à quibus impar suscepta est obligatio 9§1
si summam imparem habent, pro partib. accipi. 104

impatientia

quod si quis tædio vitæ, vel valetud. aduersa impatient. 6§7
eius militis, qui doloris impatientia, vel tædio 34
tædio vitæ vel impatientia doloris sibi manu intulit 1§23
alij tanta sunt impatientia, vt quoduis mentiri 1§23
nisi impatientia doloris, morbi, luctus vè alicuius 38§12
impatientia alicuius doloris coactus est hoc facere 3§6
si quis / tædio vitæ, vel impatientia doloris alicuius 3§4
quod si / valetudinis alicuius impatientia admisit 4§§2
si impatientia doloris, tædio vitæ, morbo mori vol. 6§7

impedimentum

spadoni / nec ei corporale vitium impedimento est 40§2
tempestat. / tal. quæ impedimento sit itineri, vel nauig. 2§6
vim fluminu. intellig. si magnitudo eius impedimento sit 2§7
liberor. autem, et parent. luctus impedimento nuptijs non 11

procuratoribg
vsu, et habitat.
Seruitutib. vrbanor.
familiæ ercisc.
condict. causa data
constituta pecunia
ad Macedonianum
Mandati
ædilicio edicto

probationibus
sponsalibus
donationib. inter

tutelis
tutorib. et curator.
excusationibus
liberis, et posthumis
ad Syllanianum

legatis primo
legatis secundo
legatis tertio

si longa peregrinatio, aut alia simil. caus. impe
nec his, per quos opera rustica fiunt, impediment
quodcumq. igitur faciat ad luminis impedime
quid enim impediment. est rei præstation. ver
conditio temporis, vel valetudinis impediment
non erit impediment. quòd per liber. person.
non esse impedimento S. Cons. Iuliano scri
non esse imped. quomin̄ etiam post eum diem
an sine impedimento vel plurib. / uti possit
latus, vel cruc breuius potest adferre impe
valetudinem sibi impedimento esse, vel tem
furor quin sponsalibg. impedimento sit, pluſq
si impedimentum interueniat, ne sit omnino
proprius est, vt nullum adquisitioni / impedi
curatorem vt adolescenti / quasi ætatis sit impe
quomin̄ alig. curator detur, regul. iur. non est
quæ impedimento est, quomin̄ qui suis rebus
quoniam nec ætas, nec sterilitas ei impedimen
si aliud impedimentum sit, de non adeunda he
nihil prodesse impedimentum S. Consulti si alius
ad hoc ei S. C. futurum impedimento
cui libertas propter impedimentum iuris / non comp
sine vllo impedimento adquir. lega. hæreditat
nulla dubitatio est, quin S. C. cum impedimento
nisi superueniens morbus, ei impedimento sit

quia alterius legatarij persona impedimento esset 3
neque omnino nuptijs impedimentum infera. 72 §4
et ideo impedimento non est regula iuris 17
respondi posse, nihil nisi aliud esset impedimentum 3
sine aliquo impedimento ad bon. possessionem admitti 38
nec impedimento est ei tali patronus 4 §2
cum non ipsius negligentia, sed propter aliquod impedim. 8
id est si non sit impedimento transeunti 17 §21
amittit libertum, si conditioni impediment. fecer. 33 §1
in praeterito impedimento residua conditioni non esse 23 §4
non debet impedimento esse, neque pupillo 30 §3
quia libertas nullum impedimentum pati debet 26 §6
non omnes adhared. persona interuen. impediment. 38
valetudo aut alia iusta causa impedimento fuerit 4 §5
nec tamen impedimento iam esse ait, quominus 38
nec impedimento esse, quod circa caus. dandi dissens. 36
longe minus precarij legatio impedimento esse 36
nec impedimento domini captiuitatem esse 44 §7
qui cuiusq. rei agendae impedimento est 60
earum ver. nomine sine impedimento agi pot. 1 §28
in via publica si ceciderit, ut itineri sit impedimento 2 §40
quae nauigationi non est impedimento 1 §2
ipse sibi impedimento sit, quominus deficiat 4 §1
non ad impedimentum stipulatoris pertinet 137 §4
sed haec decedunt ab impedimento naturali 137 §4

impedimentum

duobg reis — neque enim impedimento erit dies, aut condi
furtis — non iuris constitutio, sed natura rei impedimen
appel. recipiendis — siquid aliud post recept. appel. impedimento fu
captiuis — nec quod hostium fuisset, / ei rei impedimento
ad municipalem — nihil est impedimento, quoming quis vbiv
muneribus — filijs impedimento ad honores esse non
verbor. significat. — vitium verò perpetuum corporis impedimentum
regulis iuris — tantundem præstat, / quoties lex impedimen

impedio

officio consulis — infirmitate vel aliqua iusta causa impedi
officio proconsulis — inopinata turbant prouinciales, et actg impe
eo, per quem factum — coercere, qui impedit aliquem iudicio sisti
aliter atque si ab alio sit impeditg / venire
dolo: / impedit. fuer. quoming ad iudicium ven
dolo: / impeditus fuerit, quominus iudicio sista
vterque aduersus eum, cuig dolo impeditg
siquis cautionibg — nam qui furore impediatur, valetudine impe
plane si vinculis, vel custodia militari impe
grauidam; / proband. erit quasi valetudine
siquis municipal. muneris causa, sine suo dol
præterea si funere cuis domestico impeditus
iudicio se sisti; / alter autem impedierit / cre
quemadmod. pot. se sistere, qui aduersa valetu
pactis — actiones, quas aduers. omn. / hab. impedien
procuratorib. — si forte parentes morbus, vel etas impediat

et pater valetudine, vel alia iusta causa impediatur 40
cum absit, aut valetud. imped. aut inhabil. sit ad agend. l§2
quod is aliqua de causa imped. quominus fideiuber. 46§1
fructus, quos percip. potui, et per metum impeditus 12
vt imped. cognitionem. praesidis ad imperatorem appel. 3g
quib. actor agere voluit, et interuentu feriar. impedit. 26§7
plane si infirmitate impeditus, continuere iter non pot. 38§1
nec negligentib. subuen. sed necessitate rei. impeditis 16
valetudine, vel reipublica causa absentia impedirg sit 21§9
valetudine sis impeditus, quominus accipias 23§1
non idcirco iudicis officium impeditur, quod 44
lege impeditur, qui senatu motus est 12§2
Paulus notat. si autem morbo impedirg non adest 75
non competere in eum actionem, ne impediat. legatio 16
quidam enim lege impediuntur. ne iudices sint 12§2
filius non imped. inofficios. si pater legatum accep. 22
ne in totum diminutio impedita vtilitat. alias imped. 5
non debere impediri liberalem causam, licet 7§2
non debebit impedire fructuarium ita vtentem 15§6
nisi consenserint, inuicem sibi impedient 34
si conueniant in eund. annum impediuntur 2§2
nam si concurrere volent, aut impedient inuicem 2§2
nec vetagavi S.C. quia cautio non impediretur 8
sacri, et religiosi loci interuentg servitut. imped. 14§4
lumen quidem nihil impediat, solem autem aufer. 17

Seruitutib. vrbanor.	neque itineris, actq, altiq tollendi seruitutes impedi
	si modo non imped. refectionem communis pa
	si non imped. stillicidia mea liceat tibi altiq
Seruitutib. rusticor.	non videtur seruitutis impediendæ causa id
	nihil facere potest, quo seruitus impediatur
si seruitq vindicetr.	idem et si lapilli iactu impedierit / me ædific
	cum his agi; / quicumq. aquam ducere impe
	generaliter quicumq. aquam ducere impedia
familiæ ercisc.	sufficit ad impediend. repetition. quod quis se
	aliquis ex hæredibq. / non consentiendo imped.
	is, qui impedit, hoc iudicio cæteris / damnabit
	nullus casus / qui hoc genus deductionis imp
ad exhibendum	nihil impedit directam actionem talis exh
religiosis	siquis impediat eum, qui emit, quominq res
	siquid impediat, quominq ei res venditæ trada
	imped. seruitut. medium præd. quod non ser
mortuo inferendo	nihil impedit, quominq id perficiatr. / monum
iureiurando	ad eos, qui valetudine imped. / domum mitti
condict. indebiti	an imped. repetitio? respond. nihil propon. cu
	cui velit soluere; vt alterius repetitio imp
condict. furtiua	si pro fure damnum decissum sit, condictio n
constituta pecunia	proinde si valetudine imped. aut vi / petitor
commodati	non officium tantum imped: sed suscepta obliga
lege Rhodia	nautam morbi impeditum nauigare non p
ad Velleianum	non impediri S. Cons. quominq a muliere re

neque enim tibi concedend./vendition. impedi. 36§1
sane potest dici venditionem quidem non impediri 16§1
imped. tantummodo venditionis causa intervenit 10
nec imped. quidquam hocagi, ut sæpius colloceturr 11
si nulla difficultas venditorem imped. quomin. trad. 3§4
quod ipse impeditus esset scribere;/filius eius 26§1
utputa si qua ratio iuris venditionem impediat 4§2
si nihil impeditur numero eor. non est/redhib. 10§2
quod usum, ministeriumque hominis impediat 1§8
damnum sentiunt, impediuntur qué redhibere 31§9
falsi accusa./quare imped. est legatorum petitio 48
ex alia iusta causa imped. ex qua restitutio indulgetur 17§3
quia/probari oportet, impediuntur nuptiæ 67§6
iniquum/nuptias impediri excusatione recepta 60§4
eo usque impedit nuptias, donec manet adoptio 17
furor non finit;/sed recté contractum non impedit 16§2
si emancip./sine dubio nihil imped. nuptias 55§1
an adoptio impeditur? quod magis dicend. est 67§3
vereor ne longum sit adoption. mariti impedire 67§3
si veró eam duxerit/affinem, quam impeditur 68§1
non idcirco id pactum de quo quærer. impediri 29
nihilominus venditio fundi impeditur 2§1
si separari non potest, nec donationem impediri 5§2
eam demum donationem impediri solere 5§8
etsi non mortis causa, non impediret. usucapio 25

donationibꝫ inter	neque impedire, quod in ea re vxor tanquam
	nam et si donatio iure ciuili non impediret
	generaliter vniuersæ donationes, quas impedi
	in donationib. autem iure ciuili impeditis
soluto matrimon.	nupta non impeditur, quominꝫ cum priore
	non erit imped. pater, quominꝫ ex stipulatu
administr. tutor.	in furiosi curatoribꝫ, ne vtilitates furiosi imp
excusationibꝫ	mora contradictionis impeditꝫ est, quominꝫ
	vt nullo modo impediatur tutelæ cautio
vbi pupillꝫ educari	vt puta si dicat impedisse in aliment. pupil
contrar. tutelæ act.	nec impediendꝫ est tutor contrario agere
rebus eorum	non nulla erit dubitatio an alternatio possit
	magis puto ex sententia oration. imped. al
	cum prouocatio neces. sit, puto alienation. im
	multo magis quis impeditam alienation.
qui testam. facere	testes possunt adhib. si aliud eos nihil impediat
hæredib. institue.	vel ægritudine, vel valetudine ita impedirent
	an etiam constitutio serui libertatem impedi
condit. institution.	institutionem valere, nullo iure impedien
iure deliberandi	merito prætor impedit interim deminution
	his verbis prætor non tantum alienation. imp
militari testam.	cuius libertas lege Aelia Sentia, vel aliqua im
ad Syllanianum	eius test. aperiri, et recitari mort. casus non
	si pro præmio liberum: / dicend. est, non impe
legatis primo	serui mors impedisset manumissionem

legatum Catoniana regula impediet 41§2
nam ordo scripturæ non impedit causam iuris 77§12
non impeditur reliquas exigere, quas quis ipse rel. 9
non impediri eum scriptura testamenti 28§12
in his omnib. etiam legata, et libertates imped. 10
nec apparet quis prior / an impedietur legatum? 10
aliud testam. facere voluit, et impeditq ab ipsis 19
non impedietur Epaphroditi libertas 50
quamuis impletæ essent impedient hæredem 21
non impediri enim quoming. adeat hæredit. 7§1
quod in fraud. legis ad imped. nuptias 79§4
eius conditionem in personam pupilli collatam imped. 78
quo futurum erat, vt impediretur libertas 47
si impedierit eum, quominus præstet 57
ex vtriusque legato retinend. ne imped. libertas 36§3
quod fari non potest, non magis ea res imped. 65§3
institutq / sub conditione per condition. impediatur 7§1
missi itaq. legatarij impedient etiam eum 5§11
in assem satisdet, ne administratio eius impediatur 5§11
impletam condit. iustam libertatem eius impedire 11
valetudine impeditur, quominus præstet / operas 15
dico non impediri, quoming adiuvetur 8
vt enim suo loco ostendimus, non impedit 1§4
an adoptio rescissa impediat nepotes 1§7
quæ ex alia parte impedit istam bonor. posses. 1§1

suis, et Legitimis — si vel nasci | potest, adgnati impediuntur 2
vel morte, vel qua alia ratione impediti fuerint

Orphiciano — si mandare eam ad petendos tutores impedire
nisi forte infirmitate impedita est 2 § 43

novi operis — impediri operis necessarij urgentem extructa
quia molitio ejus non impeditur, antequam

aqua pluvia — posse eum impediri plerisque placuit 3

donationibus — non impeditur dominij translatio; ac propterea

manumissionibus — libertas servi impedietur, ut constante matrimon

manumissis vindict. — quia non tam manumittere is, quam non imped

manumissis testame. — respond. nihil impediri libertat. pedisequae S
cum testator imped. magis, quam dandae Libert
ipsam libertatem impedit, dum competere aliter
impediri Libertatem posthumo nato 7
paratus. alter non sit; | an alter per alterum imp

fideico. Libertat. — S. Cons. deficit, et nihilominus impedietur libertas
fideicommiss. libertat. non impediri sub condit
aut libertas eius impediatur, aut iura S
nec Libertas impediatur, nec Libertus eripi
unius. aetas impedierit, ut Liberi, Liberaeque sint
nec prosit ad impediend. Libertat. si redemen
nec prosit ad impediendam libertatis petitionem

statuliberis — famil. ercisc. ab eo, qui impedit, consequetur
intelligendus est impedire magis velle libert
si Titius nolit ascendere; Libertas impedietur

liberis alter cessando alterius libertatem impediet 13 §2
id duntaxat, quod impediendæ libertatis fact. est 38
si nemo eos impediat, et sit conditio possibilis 3
á quibus non/ si debitor fisci man. imped. libertates 11 §1
siue pater, siue filius sciat, libertas impedietur 16 §5
non vtriusque, sed alterutrius impediri libertat. 24
si miles non soluendo moriatur, imped. libertat. 8 §1
non omnium libertas impeditur, sed qui primi 24
solutum sit matrimon. /eius manumiss. non imped. 14 §4
si minor viginti ann. seruum/ non impedietr. alienatio 16
si non lex Aelia Sentia impediat libertatem 29
siue repudio dimissa sit, manumissio impedie. 14 §2
si solutum sit matrimon. manumissio non imped. 14 §3
dicetur manumissio, vel alienatio non impediri 14 §4
possession. nam cum possessio creditoris non imped. capionem 36
namq impediri possess. si alius [illegible] 52
continuatione verò non impedietur hæred. scientia 43
cæterar. partium non impedietur longa possess. 4 §1
loco publ. ædificare liceret, nisi vsus publicus impediret 4
minibus vel prorsus impediatur, interdicto locus erit 1 §15
fiat, vt exarescat, vel aquæ cursus impediatur 1 §12
nihil impedit, nisi Imperator aut senatus vetet 2
si pedestre iter impediatur non ideo minus iter 1 §14
mottidiana non se impediturum agentem, et aquam ducentem 7
absurdum est, per operis noui nuntiation. eum impediri 3 §8

cloacis — non esse cum impediendum Pomponig scribit
quod vi aut clam — si quis tamen imbecillitate impeditur
diuersis, et temporal. — is, qui valetudine impeditur, ut mandare
Litigiosis — quæ impediendæ venditionis causa fit
obligationibg. — si is, qui interpellare cœpisset, valetud. imped.
verbor. obligat. — si ipsorum viginti annorum erit, non impedietur
duobg. reis — nihil impedit quominꝰ duo rei sint
— potest videri non impediri obligationem
fideiussoribus — ab eo ipso seruo interrogari nihil impedit
ratam rem haber. — neutram eorum causam impedire ratihab.
— nihilo magis proficere ad imped. action.
furtis — vsucapio rei quasi furtiuæ non impedietur
— hæreditar. fieri furtum, et vsucapion. impedir
— quem in præsentia pudor ad restituendum impe
si is, qui testam. liber — non impediri fideicommiss. libertat. quæ pure
si familia furtum — me non impediri, quominꝰ dupli agam
iniurijs — futuram est, vt si valetudine imped. impediat
— pater cuig filiæ factæ est iniuria, non est impedi
accusationibg — si accusator decesserit, aliave qua causa impedi
Iulia de adulterijs — quibg impeditꝰ non instituit accusationem
— Paulus respondit nihil impedire quominꝰ
— patri quoque accusation. impediend. ne
Iulia de vi publica — impediret vè quominꝰ Romæ intra cert.
Iulia repetundar. — impedit vsucapionem, priusquam in potestatem
ad S.C. Turpillianu — ex iusta causa impedito, quominꝰ accusare

nihil autem interest, quæ impediat causa vsucapiendi 13§2
si probet valetudine impeditum, a latronibꝰ detent. 14
si non impediret, quod transfuga factꝰ est | seruus 19§6
vel ad tempus, vel in perpetuum libertatem impediret 12§16
si ante decesserit, actus patris non impediatur 18§1
cum, si filius patri superuixit, impediatur libertas 9
legatum quoque vel debebitur, vel impedietur 9§1
in summa ea res, hi actꝰ patris, qui, | impediantur 18§1
si filius, viuo patre, defunctꝰ est, non impeditur libertas 9
non enim impediend. dignitas eius, qui nihil admissit 6
Etiam alia defensione vti, nisi lex impedit 43

impello

seruulum, cum pilam percipere conaretur, impulit 52§4
neque eum, qui impulit teneri, quia non occid. 7§3
Labeo scrib. si cum vi ventorum nauis impulsa 29§3
in factum actio erit danda in eum, qui impulit 7§3
qui persuadit, aut impellit, atque instruit 50§3

impendeo

nam et si arborem impendentem habeat vicinus 4§5
Iulianꝰ scripsit. infirmari donationem, nec impendere 11§10
siquidem arbor ædibꝰ. impendeat, succidi 1§9
quæ arbor ex ædibus tuis in ædibꝰ illius impendet 1
si verò agro impend; tantum vsq. ad quindec. ped. 1§9
si arbor ædibꝰ. alienis impendeat, vtrum 1§2
quæ arbor ex agro tuo in agrum illiꝰ impendeat 1§7

arborib. cædendis — ipsius interest arborem istam non impendat
si arbor communibꝫ ædibus impendeat

impendium

procuratoribꝫ — litis impendia / deb. ei restitui equitas suadet
usufructu — valetud. impendia ad eum respicere / manifestum
ad Leg. Aquiliam — impendia, quæ pro eius curatione fecerit / habe
his, qui effuderint — cætera q. impendia, quæ in curatione facta
familiæ ercisc. — ut pars impendiorum boni viri arbitratu
communi diuid. — teneri dic. ut impendia restituat officio iudicis
impendiorum nomine utile iudicium dari
impendia autem, quædam proprium / existim
impendiorum nomine / retention. facere
ad exhibendum — periculo, et impendijs actoris perferend. pendu
Commodati — modica enim impendia, / ad eundem pertinere
mandati — impendia mandati exequendi gratia facta /
pro socio — quod quær. / communis lucri, atq. impendij
præscripti verbis — quamuis enim impendia sequantur, mutuum
testibus — deliberа, ut si retinere eos velis, des eis impend
impens. in rem dotal. — in genere, et magnitudine impendior. æstiman
quæ autem impendia / ex dote deduci debeant
onus enim fructuum, hæc impendia sunt
administr. tutor. — sed etiam impendia, quæ ad nuptias
Iure deliberandi — si in hæreditate sit / inde fieri debebunt impe
ad Trebellianum — habet conditionem, nec impendium alien
multum autem impend. vel opera intercedit

sed sciendum est impendior. quoq. / ration. hab. 7
vel frustrá nonnunquam impendia fieri 1 §2
quæ patrimonio onerare, magis impendio 1 §20
quod spopondit, suo impendio dare debet 20
vt damnum sarciatur, et impendia restituantur 11§4
nihil prater impend. in stipul. rat. dem. / venire 22 §5
propter impendia, quæ in lite fecerat 8 §2
honor. arceri / cæterum impendia debere præstare 8
temporis, quod in desertione fuer. impendijs expungitur 15
in impendijs Legationum, quæ solo ministerio obeuntr. 6

impendo

tamen quidquid vtiliter in rem eius impenderit 2
huius hæredit. curation. suscepi, et impendi decem 13
an ab hærede petere: / vel decem, quæ impendi 13
si quis negot. alien. gerens, plusquam oportet, impender. 25
pecun. / quam in alien. negot. impendimus, seruabimg 19§4
poterit, quod impenderit, iudicio negot. gest. consequi 22
non solum decem, quæ in hæreditar. negot. impender. 13
ipse tamen si circá res meas aliquid impenderit 6§3
ipse denique siquid impenderit, quemadmód. recipiñg. 9
decem tamen, quæ impenderim, retenturum 13
siquid lautiq contemplatione hæreditat. impendit 25§16
de se queri debeat, qui sciens in rem alien. impendit 38
si plus pretio fundi accessit, solum quod impensum est 38
vt magis in ea impendamus, quam de illis adquir. 41§1

seruitutib. vrb anor. fluminum, et stillicidiorum seruitutem impendi
ad Leg. Aquiliam que in collection. huiusmodi fructuum impend
familiæ ercisc. et eius, quod propter necessitatem impendit, ea
quæsitum est, an filius, quod in eam rem im
communi diuid. diuersa causa est eius, qui putat in rem propr.
siquid post accept. commun. diuid. iudic. fact
magis ex re quam impenditur / actio nasc
diuersum est enim cum quasi in rem meam
siquis cum existimauerit fund. commun. i
religiosis vt puta siquid impensum est in delationem
funeris causa videri impensum Labeo scri
vtilem funerar. dand. aduers. hæred. ei, qui im
in restitutione non deduxerit, quod impen
quid ergo si ex voluntate testatoris impens
contra quoque quod pater in funus filii im
vt qui funerauit, persequatur id, quod impen
qui propter fun. aliquid impend. cum defunct
commodati competit, siquid in curation. serui impensi
pignerat. actione venire poter. ob cætera, / quæ in id impensa
exercitor. actione siquid reficie. nauis causa contractum, vel im
quasi in nauem impensurus, mox mutau
peculio ipse deb. / si forte in domini rationem impend
in rem verso procurator meus in negotia mea impensu
mandati non omnia, quæ impensurus non fuit cre
potuisset, si ipse negotium gere. ming impe

siue quis ex necessitate soluendi plus impendit 50§1
quod amplius impend. posse mand. iudicio persequi 16
impend. tamen aliquid bonafide ad emption. 12§9
nec tantum id, quod impendi, verum vsuras 12§9
aliquis in rem communem impenderit socius 65§13
siquid vnus ex socijs necessario de suo impendit 67§2
siquid in medicos impensum est / socium agnosc. 52§4
quib. casibus siquid forte vnus in eam rem impenderit 34
siquid impensum; / emptor a venditore consequatr. 8
nec amplius / quam quod tanquam hæres impende. 18
et siquid in funus mortui serui impensum est 13§22
idem et si in ægri serui curationem impensum est 13§22
quas verisimile erat, etiam emptorem velle impendi 13§22
si in refection. eam pecun. impendi satisdaret 58§2
cum non conuenisset: ad recipienda ea, quæ impendit 55§1
ex quibus cum partem impendisses, vetui te opus facere 60§4
et non plus impendas in exigendo, quam decem 5§4
si eand. quantitat. impenderemus, nulla dubitatio est 5§4
vtputa in rem istam conseruand. impensum est 5
si pro seruo impendit, conseq. arbitrio iudicis 29§3
quod in fructus redigendos impensum est, non ambig. 46
rempublicam ex corpore patrimonij sui impend. 9§5
passi sunt eam pecun. in opus aquæductus impendi 9§5
si tantum in fundum dotal. impensum sit per partes 56§3
officio mariti ductus in rem eius imperderit vir 47

donationib. inter. maritus impenderit aut in doctrinam, aut in
ipsa de suo, aut etiam mutuata impenderit
quæ tantundem in re mortua impendit
in cibarijs familiæ donatam sibi pecun.
soluto matrimonio siquid in eam dotem impensum est, nec a
veluti de res donatas, vel amotas, vel impe
si maritus aliquid impendit in eund. annum
debere ration. habere eius, quod ipsum impe
impendi autem fructuum percipiendorum ca
quod in arando, serendo que agro impensum
impens. in res dotal. quæ habent in se necessitatem impendendi
vel in valetudinem seruorum impenderit
ut non tam impendas in eas, quam de ducta
siquid extra tutelam necessariam impensum
reddere ea, quæ impensa sunt debet ma
administr. tutor. nec enim eadem causa est eig, quod in eam rem
contrar. tutelæ actio. quid ergo si plus in eum impend. quam est in
et quod ante impensum est, siue pro tutore ges
in iudic. contrar. deb. venire, quod ante impens.
quamuis complura in rem pupilli impenderit
deinde aliquid impendit in rem pupillarem
rem quam impendit, desinit vertisse, et ex
ante impend. in rem pupillar. mox in
an in hoc iudicio, quæ impensa sunt, veniant
dum sciunt se recepturos, quod impenderint

reputare potest id, quod in rem pupilli impendit 1§4
vt promptg de suo aliquid pro pupil. impendant 1
immó plus in eum impensum est, quam quod ei abest 1§8
vt in fung impendatur; non valere 113§5
compensari debet hoc, quod impendit, cum eo, quod domino deb. 6§4
quam se in rationem domini dicit impendisse 6§4
certé compensari debet hoc, quod impendit 6§4
quæ impenderant in se, et fratrem ipsius decem 28§10
in funus eius impenderit, non videbitur totum 6
non videbitur totum quasi hæres impendere 6
non plus, quam acceperit, cogitur impendere 36§1
explicandarum venditionum causa impenditr. 72
debet impendi pro modo facultat. et dignit. 6§5
recepturus pro parte, quod impenderit 32
si doming. ad temp. pecun. impensam restitu. nol. 46§1
in factum actione recuperare hoc, quod impend. 15§34
qui emptioni nomen accom. nihil de suo impend. 4§1
sine dolo malo impendit, repetere eum posse 9§4
general. etiam dicend. est, quidquid impenderit 9§4
actionem de eo, quod vtiliter impendisset, hab. 5
si vel impenderit aliquid in rem pupilli 5§1
communem cum his et aliquid in eum impenderit 46

impensa

propter impensas, quas in litem fecit, potest desider. 30
maximé si etiam in ration. impensarum ea retulisse 34

alienatione iudicij

quasi tecum ageretur, tuis impensis id opus tollere
quia/ compellor meis impensis id tollere/ opus
fortè siquas impens. fecerit,/ alis aduersario

inofficioso testam.

quarta/ accip. deducto ære alieno, et funeris
hæredit. petitione

an ad/ voluptar. rerum impensas æquè
denique alias complures eiusdem generis
non deb. in alienam rem superuacua
in necessarijs, et vtilibꝫ impensis
si impensa necessaria in rem hæreditar. facta
eum, cui aufertur hæreditas, impensas/ retenturum
exceptis videlicèt impensis, quæ circà eand.
fructꝫ intelliguntur deductis impensis, quæ
bonæ fidei quidem possessor omnimodo
in huiꝫ quoque persona haberi ration.

rei vindicatione

nisi si malit petitor suis impensis/ ibi
si ante denuntiatum sit actori, vt impensam
quod si artificem fecerit,/ impensa facta
reddat impensam, vt fundum recipiat,
vsufructu

et impensas, quas in culturam fecerat,
operis seruorum

cæterum de ductis necessarijs impensis
fructꝫ de ductis necessarijs impensis
si quadrupes/ pauper.

impensarum in curation. factarum/
ad leg. Aquiliam

nulla iniuria est, cum tibi etiam impensas
familiæ erciscund.

ad eum redigendi sunt habita ratione
fructꝫ ad omnes,/ et impensarum ratio

aut quæ in eas impensa facta fuerunt, præstentur 47
vel repetiturus impensam, vel donationis gratia 22
veluti si actor impensas aliquas in rem commun. fecit 11
impensas, et fructus a defuncto perceptos venire 4§3
et ideo si quis impensas fecerit, consequatr. 4§3
divid. iudic. partem eius impensæ me seruaturum 5
si via nobis debeatur, et in eam impensa facta sit 19§2
si corporis causa: funeris impensam esse existimo 37
funeris impensam, et patrong, quis præstat 15
tunc omnem impensam parem præstare debere 28
si aliam action. hab. de funeris impensa conseq. 14§12
licet lucri dotem faciat, funeris impensam non præsta. 29
impensa peregrè mortui, quæ facta est, vt corpg perfer. 14§4
impensa funeris semper ex hereditate deducitur 45
continet autem funeris causa tantum impensam 14§6
impensa enim funeris et alien. dotis est 18
nec nisi per retention. impensas seruare posse 33
fructus, et partus restitui deb. deducta impensa 65§5
si asserit, et eam haberi sua impensa refecerit 40§4
deducendam esse impensam ex fideicommisso constat 40§4
calatura æstimatio fiet, quæ impensa furis facta 13
quod dixi ad maiores impensas pertin. deb. 18§2
veluti de impensis in valetudinem serui factis 18§2
quod de impensis valetudinis, aut fugæ dixim 18§2
cibariorum impensæ ad eum, qui vtend. accep. 18§2

pignerat. actione — si necessarias impensas fecerim in seruum / pign
in rem verso — pater impensam recusat, maritus res mulieris re
depositi — videtur id actum vt non impensa eius fiat, qui
— suis impensis, suo quę periculo perferri rem
mandati — vt sphęristerium, et hypocausta / sua impensa
pro socio — quia id non in societat. quamuis propter impens
— quam impens. fec. / fructy vé ex his rebus cepe
— si in commun. rerum reficiend. impensa facta
— impensam, quam in curando se fec. non conf
hereditate vendita — ait Sabeo / quia ea (inquit) impensa hereditar
— an impensam funeris ab emptore consequatur
— emptorem impensam funeris prestare debere
actionibg empti — nisi impensam ędificiorum soluat, / excepti
— vt domino mercedes, et impensas prestare de
locati — vt sua impensa conductor omnia faciat; proprie
præscriptis verbis — mand. videtur / vt refund. inuicem impens
ędilicio edicto — quas impensas necessario in seruum curand. /
— precedentes impensas nominatim comprehe
— an fructus diuidi debeant, post deduction. impe
vsuris — except. impensis necessarijs, quę dotem / minu
ritu nuptiarum — nisi mulier sponte marito intra annum impe
iure dotium — et necessarię impense in fund. facte, Ne
— quid ergo si mulier impensas marito solueri
— nisi impensa reddatur, aut pars fundi, aut tot
— necessarias impensas ipso iure dotem minu

dotalibg. dbres quoque dotatas, vel amotas, vel impensas factas 20
quia tales impensæ dotem ipso iure minuunt 5§2
si conuenerit, ne ob impensas necessarias ageret 5§2
dotali impensam factam mulier, an vir præstare deberet 18
vtiles impensas præstandas a muliere existimo 18
quia nec necessaria ea impensa esset 18
nicbg inter sed eam impensam mulier seruaturum placet 31§2
retentionem impensæ mulierem facturam 31§2
impensas, quas fecerit mulier, quo honestius 31§8
coniectura eius rei ex modo, et ex genere impensæ 47
matrimonio Scæuola et ad mulieris, et ad mariti impensas refert 7
si maritus impendit, vtriusque impensæ concurrent 7
si impensarum a muliere factar. ratio habeatur 7
impensas, quæ antequam portiones fructuum fiant 7
quia ex fructib; prius impensis satisfaciendum est 7§16
si collapsam restituerit, erit eius impensæ petitio 7§16
est mariti; et impensa non est ei præstanda 7§13
Sed siue propter impensas a filiofamil. factas 25
fructg eos esse constat, qui deducta impensa 7
sed hæ impensæ non petentur, cum maritg fructum 7§16
hæ enim impensæ, aut in res necessar, aut viles 7§16
vt impensam funeris præsentem recipiat 60
dotal. impensarum, quædam sunt necessariæ, quædam viles 1
et in totum, id videtur necessarijs impensis contineri 4
ante omnia, quæcumq. impensæ quærendorum fructuum 16

impensæ in res dotal. quod dicitur impensas, quæ in res dotales
quod dicitur, necessarias impensas dotem
omnia enim hæc in specie necessar. impen
si fulserit insulam ruentem, impensa
ipso iure dos deminuetur per impensas
de his impensis dictum est, quæ in dotem
sed si impensis necessarijs mulier satisfecerit
si dos tota soluta sit, non habitatione
quod pro impensis necessarijs compensari
utiles autem impensæ sunt, quas maritus
voluptarias autem impensæ sunt, quas
compelli vendere, vt impensas in eam
pro voluptarijs impensis nisi parata sit
quod si hæres, in quibus impensæ factæ
tales impensæ non voluptariæ, sed utiles
inter virum, et vxorem circa impensas
impensæ necessariæ sunt, quibus non
modicas impensas non debet arbiter
ipsa erogatio: necessarijs impensis
in necessarijs impensis hoc sciend. est,
eas demum impensas dotem minuere,
inter necessarias impensas esse habeo
pistrinum, in necessarijs impensis
necessarias impensas fecisse videbitur
quanti mulieris interfuerit eas impensas

ob impensas donationes quę priore matrimon. factas 23
quia non recte pro parte sororis tales impensas fecer. 32§6
non est reipublicę munus, nec quod ad impensam pertinet 6§15
et impensa, et periculo eius, cui legatus sit 108
an deductiones impensarum fieri possint 41§1
tota dos sine ratione deductionis impensarum 41§1
neque funeris impensa deduceretur 8§5
ob impensas, alias quę quę ipso ure dotem minuunt 5
impensa autem ipso iure dotem minuunt 1§4
minoremꝙ dotem, quod per necessarias impensas accidit 5
quod diximus ipso jure dotem impensis minui 1§4
in fung. impensam quę perferendi corporis | eroga. 112§2
impensam, quam in fundum Seianum feci 40§1
Offilg. impensa verbo negat pretium signific. 40§1
non deductis fructib. impensarum ratio habe. 40§1
de impensa monumenti nomine facta | quęr. 1§19
impensa, quantam testator fieri jussit 1§19
impensar. necessar. fit detractio, ceterarum non 1§5
in studia, et ceteras necessar. impensas | erog. 6§5
ampliùs de impensis, | siquas fecerit 15§31
nisi impensas, quas in reficiendo fecerim 44§1
impensas eius rei, ex stipul. consequi posse 28
et impensas pro socio, aut pro communi divid. 32
ratio haberi debet eius impensę, quę modum 39§4
in nouo pariete ratio impensę | in veteri eius cultu 39§4

aqua pluvia — mea impensa tollere me cogendum 68r
de damno, et impensis ab actore factis tenem
impensam quoq. restituendi oper. et damn.
siquam impensam in restitutionem operis fec
debere eum opus restituere sua impensa
donationibus — nullam retentionem propter impensas faciet
mort. causa dona. — in eum impensæ necessar. atque vtiles facta
adquir. dominio — nec impensas scriptura soluere velis, patero
qui in alienum fund. sua impensa consen
experiri poterat, si pictura impensam exsol
reb. author. judic. — quod ait prætor, siue quod impensæ nomine
siue quid impensæ, siue dol. mal. fec. non pr
quare si in stipulat. funeris impensa deduct
quæ in fraudem — non prius | quam si impensas necessarias consequ
interdictis — quantum impensa in tollendo opere erogat
sua impensa opus restituentem absoluat
nequid in loco publ. — si tamen, inquit, actor sua impensas tollere
itinere, actu quæ — sine incommodo domini fundi impensam tol
quod vi, aut clam — aut domini | sua impensa id sustulerit
patientiam, et impensam tollendi operis pr
vi, aut clam | qui fec. nec possidet, impensam p
sed vt impensam quoq. ad restituend. præbeat
impensam, quæ in restitution. facta fuer. pr
conueniri, vt impensam præstet, aut noxam
tenebitur, vt impensam, et patientiam pr

domino quę sua impensa restituente | opus 7 §1
sua impensa ex interdicto opus restit. debere 7 §1
ipse filiam exhib. | et marito. nul. impens. fec. 17
passus sum eum ędificare, et non reddo impensas §§2
si eas impensas venditores promiserunt 102
fidejussores non nisi in litis impensas teneri 22 §4
prestant | impensas, quę in iudicio factę fuissent 22
ob aliquas impensas, quas in re commodata feciſti 25 §2
si impensas necessarias in rem commodatam fecerat 59
si honor. ifti hab. mixtam muneri grauem impens. 7 §22
non etiam ne utatur necessarijs impensis | damnab. 10
etiam de proprijs facultatibg impensas faciant 18 §27
item si apparatum, siue impensam in publico posuit 1 §3
impensę necessariæ sunt, quæ si factę non sint 79 §1
utiles impensas esse fulcinig ait, quę meliorem 79 §1
in suis impensis pristinum adiect. | plerumq. dicemus 79 §1

Imperator

nam Imperator noster Severg scripsit, in ambiguitat. 38
quodcumq. igitur Imper. per epistol. et subscription. statuit 1 §1
beneficium Imper. quod ab eig indulgentia | proficisc. 3
serui ex eo appellati sunt; quod Imperatores | seruare 4 §2
Imper. Titus Antonin. rescripsit non lædi statum 8
qui sunt ex constitutione Imper. Anton. ciues Rom. effecti sunt 17
Imper. Hadriang Publicio Marcello rescripsit 18
Imper. Antoning rescripsit | priuignum adoptar. 32 §1

officio præf. prætorio — regimentis reipub. ad Imper. perpetuo
officio præf. urbi — deport. in insulam, quam Imperator adsignauer
officio præf. vigil. — de seruis: licet in illis ipsis Imperatoris
Imperator. Seu. et Anton. Iunio Rufino
quod ius multò magis in Imperatore
officio proconsulis — Imper. noster cum patre, Aufidio Seuerino
scilicet vsquè adeò, vt Imper. noster Anton.
Sev. et Imper. Anton. elegantissimè epistola
officio procur. Cæsaris — Imperator. nostri Sev. et Anton. ad libel.
re perspecta consulitur Imperator; hær. enim
quòd si ea bona, ex quib. Imper. hæres
officio eius, cui mand. Imperator. Sev. et Anton. Bradua
Iurisdictione — quæ sententia rescripto Imper. Antonini
pactis — Imperator. Anton. et Verg rescripsr. debitori
Imper. Antoninus Auidio Cassio rescripsit
transactionib. — Imperatores Anton. et Verus ita rescripsr
postulando — Imperator Titus Antonius rescripsit, cum
his qui notantur infa. — neque in urbe, neq. alibi, vbi Imperator
Legion. cum suis auxilijs ab Imper.
emeritis stipendijs, vel ante ab Imperatore
ignominiæ causa ab Imper. missum
Imper. Seuerus rescripsit, non obstare
ab exercitu ignominiæ causa ab Imper.
procuratoribus — quod ex rescripto Imper. nostri apparet
calumniatoribus — constitutio Imper. nostri, quæ scripta est ad

rescriptum esse ab Imper. nostro posse eum restitu. 9§3
Imper. Tit. Antonin. Claudio Frontino rescripsit 18
Imper. Titus Anton. rescripsit, eum qui fraude 45§1
idem Imper. Licinio Frontoni rescripsit 18§3
sed et si ab Imper. iudex datus cognoscat 18§4
D. Seuerus, et Antonin. Imper. permisser. restitui 18§2
mouit etiam illud Imperatorem; quod priores 38
Acilium D. Sever. et Imper. Antonin. non audier. 18§1
vt imped. cognition. præsidis ad Imperatorem appell. 39
denique D. Seuerg, et Imper. noster interpretati 3
D. Pig rescripsit, et Imper. noster non esse locum 7§10
Arrius Seuerus; quia dubitabat, ad Imperatorem retulit 11§2
Imperator autem motg est, quod dies committendi 38
si finita appellationis apud Imper. cognitione 39
libello cuiusdam id quærentis Imper. subscripsit 32§14
si Imper. sit hær. instituty. posse inofficiosum dici 8§2
Imper. Seuerus epistola ad Celerem idem 20§12
Diui Neruæ nepos Hadriang Augustus Imperator 20§6
qua Imperator Cæsar Trajani Parthici filig prop. 20§6
Labius probat, Imper. autem Antoning rescripsit 43
Imper. Seuerg rescripsit Publician. illi dandam 11
Imper. Antonin. et Verg Augusti rescripserunt 14
Imper. Antonin. et Verg Augusti rescripserunt 17
rescripto Imper. Antonini ad Tullian. adijcitur 2
aliud est dicend. ex rescripto Imperatoris Seueri 29§1

familiæ erciscund. peculium præcipiet: ita Imper. noster rescripsit
Secund. rescriptum Imper. Seueri, et Antonini
religiosis Imperator Antonius cum patre rescripsit ita
sumptum non recipit: / ita Imper. noster rescripsit
Iureiurando Imper. noster cum patre rescripsit. fustib. castigari
in litem iurando constitutionib. expressum Imper. nostri, et D. patris
rescriptis Imper. nostri, et D. patris eius constitutionibus
Condict. ob turpem non ita pridem Imper. noster constituit lit.
Condict. indebiti hoc enim Imper. Antonius cum D. patre rescripsit
actiones dari / Imper. Antonius Titus rescripsit
pigneratit. actione nec mutat, quod constitutum est ab Imper. nostro
Imper. noster cum patre sæpissimè rescripsit
Lege Rhodia domine Imper. Antonine naufrag. in Italia
depreca. Eudemonis Nicomediens. ad Antoninum
quod cum eo, qui sed quia vid: / Sententiam conseruauit Imperator
ad Velleianum ita D. Pius, et Imper. noster rescripserunt
Compensationibus. iussit Imperator audiri adprobantem sibi / debere
mandati Imper. Severus Hadriano Demonstrati sunt
pro socio et hoc ex appellatione Imperator pronuntiauit
Imper. Severus Flauio Felici in hæc verba rescripsit
contrah. emptione Imper. Anton. et Verus Aug. Sexto in hac verba
in diem addictione Imper. Severus rescripsit; sicut fructus in diem
Lege commissoria rescriptis Imper. Anton. et Diui Seueri declarant
Locati Imper. Antonius cum Diuo Seuero rescripsit
Imper. Antonius cum Diuo Seuero rescripsit

vti falsarius: / hoc que sanxit Imper. Seuerus 49
Imper. Antonin. cum patre / ita rescripsit 9 §4
S. Consulto, quod sub Marco Imper. factum est 1
rescriptum est ab Imperatore, libellos agente Papiniano 12
Imper. Antoninus ideo soluendas vsuras iudicauit 6
Imperator decreuit iniquum esse, vsuras ab eo exigi 16§1
Imper. quoque noster Seuerus filiæ Flavij Athenagoræ 6§1
iussit Imper. Marcus Antonin, intermisso / tempore 3
Imper. Antonin, et Verus Augusti Claudio Apolinari 29
Imper. Seuerus, et Antonin in hæc verba rescripsit. 9§5
oratio Imperatorum Antonini, et Commodi, quæ 16
D. Marcus, et Lucius Imperator. Flauiæ Tertullæ 57§1
rescripto Imper. nostri, et D. patris eius continetur 45
vt D. Marcus, et Imper. noster cum patre rescripserr. 9§3
id que Imperator noster cum patre rescripsit 7
Imper. noster cum patre suo rescripsit 7§6
Imper. noster Antonin Augusti / auctor fuit 32
secund. rescriptum Imperatoris nostri cum patre 32§19
Imper. Antoninus constituit, vt ad processu. viri 41
oratio autem Imperatoris nostri de confirmandis 32§1
hac ratio, et oratione Imper. nostri Antonini / electa est 3
remedium monstrauit Imperator noster cum D. patre 7§5
Imper. noster cum Diuo patre suo rescripsit 11§2
et est ab Imperatore Antonino rescriptum, filiam 2§2
Imperatoris Commodi constitutio talis profertur 6§1

tutelis — nam quasi dementi; / ita Imper. Antoninus
tutorib. et curator. — decreuit Imperator posse quem et fideiuss
administr. tutor — denique Imperator Anton. cum patre / probu
nam Imper. noster cum patre rescripsit,
ab Imper. impetrauit, vt bona paterna ei res
suspectis tutoribus — Imperator. nostri, et D. Severi ad Atriumcu
Imper. Anton. cum D. Seuero, Braduæ Maceri
Excusationibus — Imper. Hadrian. Bitrasio Pollioni legato Ly
Imper. noster cum D. Seuero patre suo rescrip
Imper. noster cum patre Lælio Basso rescrip
et si Imperator fuerit, qui quartaminiunxer
Excusab. beneficio D. Seueri, et Imper. nost
hoc dicit constitutio Imperator. Veri, et A
in submemorationibus / vt ijdem ipsi aiunt I
excusab. beneficio D. Seueri, et Imper. nost
tamen et constitu. Impp. Veri, et Antonini
est autem Imper. Commod. constitutionibus ins
vt constitutio ostendit Imperator. Seueri, et
et antequam cognoscat Imperatoris mand
et hoc ex epistola Imperatoris Seueri osten
valetudo excus. / vt Imper. noster cum patre re
ex rescripto Imper. scientis quidem tutorem
idque Imper. Antoninus cum D. patre significa
ubi pupillus educari — Imper. Severus rescripsit, prætorem æstim
tutelæ, et rationib. — et ita Imper. noster Vlpio Proculo rescripsit

rationibg. constitutum est a D. Pio, et ab Imper. nostro, et D. patre 1§13
Imperatores Seu. et Anton. rescripser. in hac verba 17
Imper. Seueri oratione prohibiti sunt tutores 1
Imper. Anton. et D. pater eius in hac verba rescripſ. 13
secund. constitut. Imper. nostri, et D. patris eius 3
eius bona, qui se Imperatorem facturum hared. iacta. 31
vt D. Hadriang, et Imper. noster rescripser. 12
sed Imperatori scribendo penam remoratus est 6§9
testam. dele. sententia Imper. Anton. Aug. Pudente, et Pollion. consulibg. 3
rogo domine Imperator audias me patienter 3
institue. necessarium domino fieri Imper. Seuer. rescripſ. 30
Imper. litis causa hared. instit. inuidiosum est 91
tamen ex voluntate testantis putauit Imperator 92
Pactumeia Magna supplicauit Imper. nostro 92
et pupill. qua sententia rescripto Imper. nostri comprabat. 2§4
institution. conditionem contra edicta Imper. aut contra leges 14
testamento Imperator noster cum D. Seuero rescripsit 13§4
hereditate cred. est admisisse hereditat. vt D. Pio, et Imper. noster rescripſ. 6§3
primo rescripto Imperatoris nostri significatur 73§1
Licet Imper. noster cum patre rescripsit 74
Imperatorem decreuisse Marcellg scripsit 49
qua sententia rescripto Imperatoris 37
et ita Imper. noster, et D. Seuerus rescripser. 41§3
Imper. nost. et D. Sever. constituiss. 41§5
secundo Imperatores rescripſ. voluntatem manifestam 64

Legatis secundo Imper. Alex. August. Claudiano Iuliano
cum Imperator noster contra voluntatem
sententiam opt. Imper. noster Seuerus
Marcus Imper. rescripsit. verba, quibus testa
Imper. Antonin. in Faustina
Imper. Antoninus rescripsit. Legatarium simi
cum sanctissimus Imperator, ut supra
Paulus respond. post literas Imperatoris

Legatis tertio in simili specie Imp. noster D. Marc. consti
ex imperfecto testam. legata, vel fideicommis
indulgentia Imp. restituty. eisd. codicil
epistola Imp. nostri ius deportandi datum
si post sententiam antequam Imperator
et ita Imperator noster rescripsit
Imperator interrogauit partem Legatarij
Imper. noster contra voluntatem, cum testatri

usufructu Legato et hoc nuper Imper. Antonin. ad libellum
peculio Legato sed huic sententiae aduersatur rescriptum Imp
Imper. igitur noster cum patre rescripsit
rescriptum Imperatoris nostri, quod ita
alimentis Lega Imper. Anton. Libertis Sextia, et Basilia
formam obseruand. esse Imper. noster
rebus dubijs restitutionem mihi impetrauerit, ab Ingen
his, quib. vt indig. quia postea ancillas ab Imper. accepe
dicere falsum vel inofficiosum velit, etia

permissit Imperator velut Mucianam caution. 72 §1
Imper. Antoninus ad appell. ex Germania iudicauit 48
Imperator Marcg. Antoninus decreuit, hæredes 11 §2
Imper. Titus Anton. rescripſ. non esse locum constitutioni 12
Imp. noster rescripſ. præceptiones quoq. | contine. 3 §4
et ita inuenio ab Imper. nostro, et D. patre 14 §4
Impp. Seuerg. et Antoning. Coccejo Campano rescr. 29
Imper. Titus, et Anton. rescripſ. in tempus directo 55 §1
consultus Imper: sumptus, quos miles fecerat 54
pronuntiauit Imper. fideico. ex hac scriptura deb. 74
Imp. Hadr. cum Viuig. Cerealis | filio suo rog. rest. 50
Imperator autem noster motus et æquitate | const. 74 §1
cum Sempronig. in integr. restitutus sit ab Imper. 75
Imper. Titg. Antoning. rescripsit, si domicil. hab. 5 §3
Imper Marcg. Anton. Iulio Balbo rescripsit 5 §1
consecrauerit, permissu scilicet Imperatoris 15
Imper. Anton. August. rescripsit certis ex causis 5 §16
Imper. Anton. in persona neptis ex filia rescripsit 3
Imper. nostri rescripto cauetur, vt si patronus 5 §2
mandatis Impp. cauetur, vt etiam in prouincijs 7 §1
á Vero, et Imp. nostro Antonino Augusto rescri. 1 §1
et constitu. est ab Imp. nostro; | si Libertini sint 2 §2
secund. rescriptum Imper. nostri, et Diui patris 1 §3
et inuenimg. rescriptum ab Imperatore nostro 2 §47
Imperator. Antonin. et Verus rescripser: in vectigalibg. 7
vectigalia sine Imperatoris præcepto | constituere 9 §8

manumissionibg. Imperator cum seruum manumittit, non vin[...]

manumis. testame Impp. Missenio Frontoni rescrip: testame. mil[...]
vtrum velit ex directo; et ita Marc. Imper. rescr[...]

fidei co. Libertat. ita Imper. noster cum patre suo rescripsit 26[...]
Imper. noster cum patre rescripsit, secundum ea [...]
etiam si hæres latitet, et ita Imper. Antoninus [...]
Marcell./ et Imper. noster cum patre rescripsit [...]
Imper. Anton. cum Firmig. Titiano tragædos/ Lega[...]
idem Imper. noster cum patre rescrips. si pos[...]
cum omnia ab intestato egissent, quæsijt [...]
rescripto Imper. nostri, et D. patris eius [...]
is autem mortuus iam esset, Imper. noster res[...]
et est rescrip. ab Imper. nostro hunc in dominium [...]

statuliberis omnib. deberi Imper. Antoninum constituisse [...]
Imper. Anton. rescrips. jussum rationes reddere [...]

qui sine manumiss. Imper. noster cum patre suo constituit in eo, qu[...]

qui, et aquibg et Imper. Antoning Calpurnio Critoni rescrip[...]

iure aureorum ius aureor. anulorum ab Imper. libertg acc[...]

natalibus ideo qué Impp. non facilé solent quemquam [...]
patrono consentiente/ ab Imper. natalibg [...]
quem sanctiss. et nobiliss. Imper. natalib[...]

Liberali causa Hadr. Imper. rescripsit, cuius rescripti verba: [...]
Imp. Anton. constituit non aliás ad Libertatem [...]

re judicata constitutum est ab Imperatore nostro ipsos, qui [...]
Imperator Antoning. et Verus rescripserunt [...]

nomen jure pignoris capi Imp. nost. rescrip. 15§8
ad finem persequi Imper. nost. cum patre resc. 15§1
rescript. est ab Imper. nostro, et D. patre eius 15§3
ad cognitionē Imper. a præside remissus 13
Impp. Antoning. et Verus Augusti rescripserunt 30
Imper. Antoning, et Verus Augusti rescripser. 4
et Imperatoris arbitrio hoc procedat, vt inuitus 2§2
secundum hanc distinctionem ab Imperatore 10§1
nihil impedit, nisi Imperator, aut Senatus vetet 2
Imper. Antoning. cum Diuo patre suo rescripsit 5§2
a Diuo Marco, et Imper. nostro cum patre rescriptum 1§7
Imper. Antoning cum D. patre suo rescripsit 12
posse ciuiliter agi Imper. noster rescripsit 7§6
nequis imagin. Imper. in inuidiam alterig portaret 38
vt rescripto Imperatoris Antonini cauetur 3§3
ab Imper. nostro, et patre eius rescriptum est 6
est enim constitu. ab Imper. nostro, et D. patre 5§1
idem Imper. rescripsit seruos ibi puniendos 7§4
hoc accusare non licet, legatum Imperatoris 12
fratres denique Imperatores Claudiæ crim. remisse. 38§4
Imper. Marc. Antoninus, et Commod. filius rescripse. 38§8
idem Imper. rescripser. post diuortium cum nouerca 38§5
qui statuas Imperatoris reprobatas conflauerit 4§1
qui statuas, aut imagin. Imperatoris conflauer. 6
ego tutig esse puto veniam petend. ab Imperatore 15§1

Imperator

Cornelia de falsis — Imperatori describatur æstimaturo, quatenus ...

Iulia de annona — Impp. Antoninus, et Verus Augusti (rescripserunt ...

ad Turpillianum — qui permissu Imperatoris ab accusatione desti...

Imp. Antoninus, et Verus Augusti Iulio Vero ...

quæstionibus — Imper. noster cum Diuo patre suo rescripsit ...

constitutione Imper. nostri, et D. Seueri pla...

cum ex appellatione cognouisset Imperator pro...

ita Imper. noster cum D. patre suo rescripsit ...

Imper. noster cum D. patre suo non admisser...

pœnis — ab optimis Imperatorib. nostris rescriptum ...

Imper. Antoninus Aurelio Atiliano rescrip...

fratres Imperatores rescripserunt, seruos ...

Imperatori scribatur, adiecta sententia præ...

Imper. Antoninus rectissime rescripsit ...

nisi Imperator ex aliqua causa (nemo pot...

bonis eor. qui mortem = Impp. Seuerus, et Antoninus Iulio Iuliano re...

si is, de cuius pœna Imperatori scriptum est ...

interdictis, et relega. — cum Vlpianus Damascenus rogasset Imperato...

Imper. noster cum D. patre suo huic rei prouid...

Imper. Antoninus eis rescripsit in hunc ...

interim quoad Imperator insulam adsignet ...

scribant autem Imperatori, vt ipsi insulam ...

appellationibus. — ijdem rescripser. (non recte Imperatorem appel...

ad Imper. causam remissam partib. consenti...

Impp. Antoninus, et Verus rescripserunt: appe...

Imperator Alexander communi eor. qui in Bithynia 25
appel. non licet-interdum Imperator ita solet iudicem dare 1 §4
appellandum- præses prouinciæ Imperatori scripserit, vt deportetur 1
vtrum cum Imperator scripserit, an cum ei scribitur? 1
sententia prolata Imperatori scribend. vt deportetur 1
né serò fit; / cum Imperator insulam assignauerit 1
illud videamus si cum Imperatori scriberetur, et exe. 3
rescriptis Imperatoris nostri Antonini declara. 5 §3
appel. mors Imper. noster Alexandro Pletorio militi rescripsit 1
Valerius Patronius procur. Imperatoris / prædd. addix. 50
consulti Imperatores, a procuratorib. rescripserant 48
Imper. noster cum patre rescripsit obliga. / non resusci. 29 §2
Imperatores Seuerus, et Antoninus rescripserunt 30
Imper. noster rescripsit fiscum in rem habe. action. 43
de quare extat rescriptum Imper. Antonini 49
in hæc verba Imper. Antoninus Iulio Rufo 49
Imper. noster Seuerus Augustus constituit 2 §6
Impp. Seuerus, et Antonius Asclepiadi rescripser. 34
est decretum ab Imperatore Seuero, et constitutum 25
æquum putauit Imper. priùs hæred. conueniri deb. 47
prolixioris autem temp. spatium ab Imperatore postul. 4 §§10
Imper. Hadrianus rescripsit, vt modus rei statuq sit 6 §7
ex indulg. Imper. nostri in insulam deportatq 5 §4
Imper. noster rescripsit hos militariter puniend. 4 §9
post rescriptum Imper. Antonini, et D. patris eius 9

captiuis — quod constitut. est ab Imperatore nostro, et D.
ad Municipalem — quasi ipse iussus a patria decretum Imperator
ut porrigeret Imperatori decretum eiusd.
Imperatores Antonin. et Verus rescripserunt
Imperatores Anton. et Verus rescripserunt, si
Imperatores Antonin. et Verg rescripserunt non
Imper. Titus Antonin Sentulo Vero rescrip
Impp. Seuerg. et Anton. August. Septimio De
Imper. Antonin. et Verus Augusti rescripserunt
sic Imperatori decretum secund. mandata re
decurionibg — Imper. Antonin edicto proposito statuit 35
Impp. Antonin. et Verus Augusti rescripse
Muneribus — Imper. noster Seuerg Augustg in hæc verba re
ita enim Imper. noster cum D. patre suo re
Legationibus — Imper. Antonin. et Seuerg Augusti Germa
Imper. noster cum patre Claudio Calisto rescr
administr. rerum — Imperatores Antonin et Verg rescripserunt
Imperatores Antoninus et Verg rescripser. opt
Imperatores Anton. et Verus rescripser. eum, qu
pollicitationibg — pericul. ad eum qui fec. non pertin. Imper.
Imperatores Antonin. et Verus Augusti rescrip
Ut Imperator noster cum D. patre suo rescripse
Imper. noster cum D. patre suo ita rescripse
eum debere quasi capto opere Imper. noster
rescripto Imper. nostri, et Diui patris eius

rescriptis Imper. nostri, et D. patris eius continetur 6§2
ita est rescriptum ab Imper. nostro, et D. patre eig 1§12
ita enim rescripto Imper. nostri, et patris eius contine. 1§10
D. Severg Imperator noster ius Italicum dedit 1
Imper. noster Antonino ciuitatem Emisenor. iur. Ital. 8§6
inscripto Imper. nostri ad Pelagianum recte expressum 3§1
Imper. noster ius colonia dedit, iuvis Italici fecit 1§4
secund. hoc motus Imperator pronuntiauit 240
quod Imperatores nostri captiuos vendere, ac 239§1
ita enim Imperator Antonino cum D. patre rescripsit. 101

imperfectus

siue perfecta, siue imperfecta res sit, actio, et exceptio detur 9§3
et quidem aut imperfecta res est, licet metus interuen. 9§3
in imperfectis autem negotijs solam exceptionem 9§3
imperfecto temp. location. vsusfructg interierit 26
in eo monumento, quod imperfectum esse dicatur 6
si transactio imperfecta est, repetitio dabitur 65§1
illud constat imperfectum esse negotium, cum 35§1
cæterum si dissentient, emptio imperfecta est 9
factum opus, an etiam imperfectum metiri oporteret? 30§3
emptio, arbitrio iudicis, imperfecta fieri non pot. 43§9
iterum signatum fuer. septem non erit imperfectum 28
quisquam dixerit, si imperfectum sit testam. 3
miles si testam. imperfectum relinquat 35
itaque imperfecta solemnis, testamenta, dicere 2§1

legatis secundo	cum imperfecta scriptura inuenitur [illegible]
	imperfecta est haec scriptura; in tutelam Aurel.
legatis tertio	ex imperfecto testame. legata, vel fideic. Imp.
bon. pos. contr. tab.	imperfectum, in quo praeteritus sit filius [illegible]
mortis causa donat.	et poena capitis / removetur donatio vt imperf.
tabulis exhibend.	ad omn. scripturam pertin. sive perfect. sive imp.
Verbor. obligat.	si dies omissus fuerit, / imperfecta erit stipulat.
acceptilationib.	nisi consentiat acceptil. / imperfecta est liberat.
extraordin. criminib.	flagitio / imperfecto, in insulam deportatur

Imperialis

Excusationib.	primipilarij ex constit. Imperial. excus. hab.
rebus eorum	Imperial. benefic. opus est, vt ex rescripto pig.
sepulchro violato	et oportet Imperialia statuta suam vim obtin.

imperite

ad leg. Aquiliam	Proculq ait, si medicus seruum imperite sec.
si agrimensor	proinde si imperite versatq est sibi imputare

imperitia

officio praesidis	quod per imperitiam commisit, imput. ei
iurisdictione	tam contrarium / quam error, qui imperitiam
	quod si per imperitiam, vel rusticitat. / fecer.
quisatisdare coga.	fortasse et mulieri propter imperitiam / fac.
negotijs gestis	fideiussor imperitia lapsq. / pignora suscep. et
ad leg. Aquiliam	siquidem imperitia fregerit, damni iniuria
	non imperitia fregit, sed rimas habeb. vitios
	requiramus, num imperitia eius / id fac.

propter imperitiam, vel infirmitat. retinere non pot. 8§1
si per imperitiam mular. impet. retinere non potuer. 8§1
imperitia / iurisdiction. formam mutare non pot. 20
ob errorem, aut imperitiam hæred. adfici damno 57
eum præstare debere, et quod imperitia peccauit 9§5
Celsus etiam imperitiam culpæ adnumer. / scrips. 9§5
si imperitia facientis erit, huic sententiæ addend. 13§5
imperitia lapsi legis falcid. beneficio vsi non 9§6
si non malitia, sed imperitia mulieris factum fuer. 2§1
nec si prouinciæ præses imperitia lapsus / decreuit 26
circa supremam voluntat. imperitiæ venia datur 40
forte per imperitiam, vel rusticitat. ignarus edicti 3§22
ad hæredes suos redire voluit imperitia lapsus 25
cum species ex abundanti per imperitiam enumer. 9 | species +
si non per errorem, aut imperitiam deceptus 20
nec per collusion. aut imper. alterutrius / addica 3§4
sine præfinito temp. in metall. dato imperitia dantis 23
quippe iniquitat. iudicantium, vel imperitiam corrigat 1
imperitia culpæ adnumeratur 132

imperitus

Mela scribit, si pro perito, imperitus locutus sit 27§34
propter vsum imperitorum in argento relat. sit 3§5

Imperium

salua maiestate Imperij sui, saluo que more maiorum 11
popul. ei, et in eum omne suum Imper. et potestatem confer. 1

Constitu. princip. his, qui sunt sui adoptionibq.

ut poté cum lege regia, quæ de Imperio eiq latt
nullis hominib. qui sub Imperio Romano
principis auctoritate, aut magistratq Imperio
Imperio magistr. adoptamq eos, qui in potest

officio proconsulis

ideó maius Imperium in ea prouincia hab
proconsul portam Romæ ingressq deponit Imp

officio Augustalis

præfectq Aegipti non priq deponit præfectur

officio præsidis

præses / in suæ prouinciæ homines tatum imper
legatus Cæsaris / abdicando se non amittit im
habet intendum imper. et aduers. extraneos
præses / maius imper. in ea prouincia hob.

officio eiq, cui mand.

et si prætor sit; / non tamen pro suo Imperio
merum imperium, quod lege datur, non pos
imperium / mandata iurisdictione transire
Etiam imper. quod non est merum, videtur

Iurisdictione

imposses. mittere imperij magis est quam iuris
mixtum est imperium, cui etiam iurisdictio
imperium aut merum est, aut mixtum
merum est imperium habere gladij potestat.

in ius vocando

in ius vocari: / neque cæteros magistrat. qui im

pactis

non valere / quasi in ea re imperium prætor

capite minutis

qui ab his, quor. sub imperio sunt, desistunt

Ex quib. caus. maiores =

cæteros que, qui imperium, potestat. vé quam

receptis arbitris

si superiore, aut pari imperio / non possunt
consul forté, vel prætor, quoniam in hoc imp

quo anno cum imperio sunt / causam sustinento 48
quibg idmore concessum est propter vim imperij 12§2
qui maior imperium in eadem iurisdictione habet 58
vel etiam si ipse iud ex eiusdem imperij esse caperit 58
tutoris datio neque imperij est, neque iurisdiction. 6§2
#culcitra, toralia, imperia, vasa aquar. / suppel. 3
quæ sub Imperio Populi Romani sunt 26
consulem in consulem null. Imperium habere 13§4
apud eum, cui par Imperium est, manumittere 14
contrario Imperio tollere, et repetere licet 14
Littora, in quæ Popul. Romani. Imper. habet 3
alioquin inane et lusforiam prætoris Imper. erit 7
neque officio iudicis, neque prætoris imperio 27
qui sine imperio, aut potestate sunt magistratus 32
qui imperium, exercitum vé popul. Romani. deseruer. 3§2
vt qui imperium, potestatem vé hab. occidatur 1§1
vt iudicet is, qui potestatem imeper. ve habebit 10
qui cum imperium, potestatem vé haberet 7
eam cuc ab eo is, qui hoc imperio vtitur, exigeret 9§7
cum ampliori imperium hominum adiectione / malim 7§3
si profugit / et intra fines imperij nostri esse capit 30
ea, quæ magis imperij sunt, quam iurisdictionis 26
ob egregiam in rempub. imperiumque Roman. / fidem 1
in persona magistratuum imperium / significat 215
move, imperio vé eius, qui iubendi habet potestatem 214

Imperium

verbor. significat. imperio magistratus extraordinario peruenit
regulis iuris non potest dolo carere, qui imperio magistr
velle non cred. qui obseq. imperio patris, vel

Impero

Legibus. Legis virtus hæc est: imperare, vetare, perm
postulando si ex superioribus: / difficile in integrum restitut
receptis arbitris neque autem imperare sibi, neq. prohib. quis
ad leg. Aquiliam actio Aquil. cum eo; / si modo ius imperandi
institor. actione ut discipulis suis, quib. tabernam tradid. / imp
actionibus empti prudens, et dilig. paterfam. imperaturus seruo
idem iuris erit si eam rem imperare solitus fu
tamen potest ei seruo nouam rem impera
quam imperaturus non fuisset; si non venis
si id imperasti quod solebat ante vendit
si id / quod etiam non vendito seruo impera
ei imperasti, ut ad emptorem iret, qui pere
testibus idonei non videntur esse testes, quib. impe
hæredib. institue. quia constitit institutio, et est, qui ius imperan
fundo instructo etiam si solitus fuerat et familiæ imperare
condit. et demonstr. imperatum est statu libero, ut pecuniam solue
operis Libertor. multo plures sibi imperantes habiturum 26
vi armata servos / vinxit, aut etiam eis imperauit 1 §
stipul. seruorum tutores seruo a vito eius imperauerunt
arbor. furtim cæsar. hac actione tenetur; idem et si libero im
siue autem quis suis manibus, siue impera

impero

quoming/ei ius erit, decernat, imperet, faciat Lo
ad ea, quæ extraordinem imperantur, compelli non deb. 6

impersonaliter

siue impersonaliter dari serug. meg. stipuletur 15

impertior

secundum moderamen locorum impertiri solet 7
cum ex/damno auxilium sibi impertiri desiderant 18
de facto consul. non deb. præsid. consil. impertiri 7 § 2

impetiginosus

Trebatius ait impetiginosum, morbosum non esse 6 § 1

impetigo

si membro vbi impetigo esset, æque recte vtatur 6 § 2

impetrabilis

ad quem dominium transit, impetrabile est 1 § 44

impetro

quod desiderat, an impetrare deb. æstimab. iudices 39
nuptæ prig consulari viro impetrare solent 12
=siue impetrauit/licet vsus non sit, hoc edicto punitur 3
si quis iniquum ius aduers. aliquem impetrauerit 3
si is, pro quo spopondisti, impetrauerit, ne aliquid deb. 3 § 3
sed si impetrauerit, siue opus est iure aliquo/hoc edicto pun. 3
nec te, nec ipsum oportet hoc impetrare; etsi interdum 3 § 3
si sine venia edicti impetrata libert. patron. in ius voc. 25
hoc autem impetrabitur, cum iusta causa esse videb. 8 § 6
hoc casu non debet impetrare cum per eum steterit 8 § 6

qui satisdare coga. paratum se dic. in municipio cauere, impetra
his, qui notantr. infa. solet à principe impetrari, vt intrá; / nubere licea
alioquin et qui precibus impetrauit, ne secum
dolo malo si impetrauer. a procuratore petitoris, vt absolu
minoribus. si se immisc: / simili modo restitution. impetrab
nomine filij, post obitum eius, impetrare cogni
filius autem / auxil. impetrare debeb. si ipse conc
non hær. maneat; cum pupillus impetrat restit
nec eius ætatem ad restitution. impetrand. ei p
ex quib. caus. maiores ex pœna ei irrogata, cuius restitution. impe
receptis arbitris non alias impetret, quia iudicium hab. ne co
iudicijs — post edictum peremptorium impetratum, cum
quibus propositis tunc peremptorium impetr
is vero, aduers. quem impetratum est, adsi
quod si is, qui edictum peremptorium imp
inofficiosso testam. sed hoc nemo apud iudicem potest impetrar
familiæ ercisc. impetrare debeo familiæ erciscundæ iudici
interrogationibus interrogatus / ad deliberand. tempus impetrare
religiosis impetretur ab eo, qui fundum adiunctum
cum autem impetratur, vt reliquiæ trans
non tamen hoc rescriptum, quod impetrand
pigneratitia actione — si impetr. creditor á Cæsare, vt pign. pos
cum impetrasset, epistolam creditori / emissi
Contrah. emptione et per me stet, quominus id a Campanis imp
pignoribus — fidejussor impetrauit a potestate, vt ante

edicto — ita/ut non impetrato auxilio domum non reuertat 43§1
onibus — impetrat cognitionem non tantum aduers. Titium 39
onibus inter — si modo impetrauit, ut testetur, cum damnaretur 32§8
endis liberis — nec impetrare debes ea, quæ exigente materno affectu 5§4
stra. tutor. — ab imper. impetrauit, ut bona paterna ei restitue. 46§1
tionibus — excusatus fuit pos impetratum beneficium 44§2
iste tamen, qui ius anulorum impetrauit 44§3
compet. etiam ei, qui ius anulorum impetrasset 44
sed et si ius aureorum anulorum impetrauerit 14§2
iudic. tutel. — si uero hoc desiderauit, nec impetrauit, dicendum est 3§6
eorum — impetrauerat pupillus/ ut iure dominij possideant 5§3
am. facere — si mutus, et surdus, ut liceret sibi testam. fac./ impetr. 7
instituendis — impetrauit ab eo, ut amicum suum hæred. instit. 46
et pupillari — impetrauit a princip. ut muto substituere ei liceret 43
liberandi — magis que est ut ex causa debeat impetrare/ tempus 8 —
si se abstinuer./ videamus an impetrare debeat — 8
sed hoc impetrari non debet, nisi ex magna causa 4
primo — non impetrauit id a prætore — 71§4
dubijs — siue quis alius restitution. mihi impetraver. 5
unus ex his, quos hæredes scripserat, impetr. 5
bellianum — petierit ad deliberation. tempus, et impetrauerit 9§1
bertorum — sequens illa quæstio est, an libertus impetrare 39§1
libertorum — si a principe liberam testamenti factionem impetrau. 3§2
si alt. fec. in Turpil;/ alterum non facile impetretur 14§2
infecto — constitit non debere me impetrare 22§1
ibus — si ex ancilla natus est nihil videri impetr. 1
ius enim patroni hoc impetrato amittitur 5
reorum — is, qui ius anulorum impetr. ut ingenuus hab. 5
si ius anulorum impetrauit, quamuis iura ingen. 6
etiam fœminæ ius anulor. aureorum impetr. 4
iura ingenuitat. impetrare, et natalibus restitui 4
cauij in pos. — eum que solum posse hinc vendition. impetrare 7§7
rationibus — desiderantes separationem audiri, impetrare que 1§1
ex contrario autem creditores Titij non impetrab. 1§2
sciendum est separationem solere impetrare 1

impetro

separationibg. quia licet mihi separationem impetrare
hic vtique poterit impetrare separationem
post multum temporis separation. impetrat
qui impetrauit separationem, sibi debet imp
si post impetratam separation. aliquid hæres
separationem quasi hæred. possunt impetrare
eos demum creditores posse impetrare separa
si satis acceperunt ab eo, an impetrent separa
confusis enim bonis/ separatio impetrari non
si temere separationem/ impetrare veniam
sed in quolibet alio/ qui separationem impe
adquisitum est illis, qui separation. impetr
potiorem esse eum, qui separationem impetr
etiam adversg/ eis cum/ impetraretur separa
an hæred. creditores possint separation. impetr
impuberis creditores posse separation. impetr
sed etiam eos, quib. legatum fuer. impetr
cuius rei ratio illa est, quod quid impetrau
aduersg tercium vtique eos impetrare posse
aduersg. creditores hæred. eig. impetrare
qui creditores possint separationem impetrare
primi creditores aduersus omnes impetrare
si mixta sunt, non posse impetrari separation
cum libertate institutum impetrare posse separ
an patres creditores possint separation. impetr

si hæred. secuti non sunt, impetra. separ. non. 1 § 16
separ. impetra. et inueniatur non idonea hæredit. 5
separ. impetrata, vtriusq. fraus erit reuocanda 10 § 11
siquis a principe simpliciter impetrauerit 2 § 16
cum incommodo / nisi forté quis hoc impetrauerit 2 § 16
in integrum quis restitu. impetrare soleat 1 § 9
sed est iniuria, siquis forté non impetrauerit 1 § 44
indubitate impetrat ius aquæ ducendæ 1 § 44
non habeo precario; cum non mihi, sed alij impetra. 8
et impetrauit vt sibi possidere, aut vti liceat 2 § 3
petit; et né quid ex ea minueret, impetrauit 17 § 2
fideiussores / vt diuidatur actio impetrare poss. 12
non impetrat post libertatem eius vllam action. 2
dilation. ab accusa. impetrare, an debeat audiri 11 § 9
si is, qui ius anulorum impetrauit, adult. commis. 42
venia impetrata abstinere legato iussq est / patronq 6 § 3
abolitio / a præsidibq postulari, et impetrari solet 1 § 8
id est, vbi velint morandi arbitrium impetrauerunt 22 § 6
nisi hoc specialiter impetrauerit, non restituitur 22 § 4
anté probabilq impetrasset / a sequenti excusation. 1 § 1
nundinis impetratis a principe non vtendo / amitti 1
Pataui / qui a D. Seuero ius coloniæ impetrauit 1 § 9
deinde post hoc impetratum cognouerit se non deb. 4 § 10

impetus

nec vno impetu duos infantes / de vtero matris excedere 15

impetus

quod metus causa — vis autem est maioris rei impetus, qui repelli
quib. modis vsus fr. — si eodem impetu discesserit aqua, quo venit
quemadm. seruitg. amit. — si locus per quem; / impetu fluminis occupatus
via publica fluminis impetu, vel ruina am
ad leg. Aquiliam — si sustinere mularum impetum non potuerit
vno impetu pluribg vulneribg aliquem occid
qui impetum equi, quo veheb. / retinere non
si per imperitiam mular. impet. retinere non
adquir. dominio — sed eodem impetu recessu fluminis restitut
restituit eum, quem impetus flumin. totum a
Iulia de adulterijs — cæterum mariti calor, et impetus / fuit refre
impetu tractg doloris interfecerit / vxorem
debet enim prope vno impetu, et ictu / occ
pænis — delinquit autem aut proposito, aut impetu, au
impetu autem, cum per ebrietatem ad ferr
regulis iuris — incendia / impetus prædonum a nullo præstant

impijssimus

hæredib. institue. — filius meg impijssimg male de me meritg. hære

impilia

auro legato — fasciæ crurales, pedules qué, et impilia 25

impingo

ad leg. Aquiliam — nauis tua impacta in meam scapham damnum
custodia reorum — propter quod impacti sunt in carcer. tamen pu

impius

adquir. hæreditate. — non iterum eig fiat, / hoc enim satis impium

contumelia adficit, vel impias manus eis infert 1 §2

impleo

eo momento, quo parit per alium impleuer. condition. 15
satisfacere dicimur ei, cuius desiderium implemus. 1
vt implesset omnem locum, in quo sisti oportuit 2 §8
si cond. implendæ gratia relicta sunt, adhuc idem dic. 8 §2
quod si interea priusquam offic. impleat, res amissa 35
nec ages: | nondum impleta conditione depositionis 9 §1
ante impletum vicess. quint. annum solutæ sunt | pecun. 32
an cætera negotia impleri possint, cum per eos 39
si dum hoc faciat, per vsum adquisitio impleta 23 §4
nec cæptam posses. poterit implere, dum est apud host. 23 §1
qui vsucap. decesser. et hæres impleuerit vsucapionem 30
interponere se | vt officium, quod in se recepit, impleret 3 §1
ad querel. vocantur, et suam intention. implere potest 14
quod si pro emptore vsucapio ab hærede impleta sit 19 §1
si defuncto monument. cond. implendæ gratia | fecere 50 §1
pro hærede, quod cond. implendæ gratia accep. non possid. 13 §6
si cond. implend. causa quid seruus fructuar. conseq. 22
impleta cond. statutæ libertatis condemnari deb. 16
statu lib. condit. implend. nomine dedit de peculio, 20 §9
nam et hic in ea conditio est, ne cogatur implere 49
cæpta ante litem contestat. et postea impleta fuer. 14
etiam de peculio dare implendæ conditionis causa 3 §9
quasi impleta conditione, cui parere prohib. est 3 §9

impleo

condictione indebiti — quod eo nomine quasi implendæ condit. gra[illegible]
sub alia condict. quæ am impleatur incertum
depositi — ex omnib. / quæ negotio isto contingunt. impl[illegible]
sed probationem depositarum rer. impleri p[illegible]
mandati — Emer. / etiam minoris; non videris implere m[illegible]
si tamen per ignorantiam impletum est / man[illegible]
tamen fidem impleuit, et debitorem liber[illegible]
mandat. / si susceptum non impleuerit, ten[illegible]
Contrah. emptione — si vtriusq. possessio imple. temp. consitutio. sta[illegible]
si ita emerit; / valet venditio, et statim impl[illegible]
si nondum imple. sunt, quæ vtrinque præsta[illegible]
tunc perficiuntur, cum impleta fuerit condi[illegible]
impleta conditio emptionis est, / et conu[illegible]
ex vendito agi posse; / quasi impleta conditio[illegible]
cum per emptorem stet, quominus impl[illegible]
non poterit agi vt conditio impleatur / ex [illegible]
in diem addictione — vel tunc non impleatur, vbi sub conditione [illegible]
actionib. empti — si hæres exstiterit, / cogetur implere vendi[illegible]
Locati — in hæc verba; / fidem contractq impleri æqu[illegible]
qui impleto tempore conductionis remansi[illegible]
præscriptis verbis — si fidem contract. non imple. incerti actio[illegible]
qui potiores in pign. — quæ, inuito debitore, impleri non possit [illegible]
mox residuæ quantitatis numeratio imp[illegible]
vt Titio soluta pecunia impleatur con[illegible]
euictionibq. — si conditione impleta, seruus ad libertat. p[illegible]

sive conditione, quæ testamento proposita, impleta 69

quæ ex testamento impleta conditione / contingere 69 §1

nec per liber. personam adquiri. / sed officium impleri 24 §2

an post diem præfinitum, et condition. impletam 4

ipsum quę exceptionem, velut intention. implere 19

de eo, quod petitur; / imple. eum probation. oportet 19 §4

si hoc probet actor, illud quoque implere debet 23

nisi implesset, quod intenderat, relegaretur / accus. 3 §3

mulieri perisse: quia nondum erat impleta venditio 10 §5

dicendum est non impletam, sed peremptam donation. 32 §6

ante impletum tempus supra dictum 24

cum tempore impleto manumittere cæperit 7 §9

si conditio stipulationis impleatur, et postea filia 40

sed impleta videlicet ab omnibus satisdatione 17

si puella duodec. annum impleuer. tutor desinit esse 13 §2

ideſt, post quartum decimum ann. impletum 6

uti cuique condition. implesset, / eum hæredem esse 44

quod si etiam novissimo temp. impleri potest 5

quæ conditio nomine filij per alium impl. potest 28

si post impletam condition. id egerit scripto hæres 13

si accipere nolit, / pro impleta conditione habetur 3

si non alienauer. / cauentem cohæredi impl. cond. 4 §1

implenda est enim voluntas, si potest 8 §7

an verò quæ potuit etiam extremo vitæ moment. impl. 28

utrum quæ moriente filio impleri non potuit 28

Impleo

condit. institution.	et accipere nolit, cui dare iussq sim, pro impleta
ad quir. hæreditate	non implet conditionem, sed ad aliquid proficit
	si adimpleuerit reliquum, / vid. conditio impleta
	conditionem qué impletam, quam in euentum
	ex defuncti voluntate: / quod cond. implend.
	impleta conditione, quam injectam putauit, ad
ad Syllanianum	qui non defunctorié debitum officium impleuer
	succurritur eis ad implendam conditionem
Legatis primo	hoc ante impletum ~~testam~~ testamentum. fecerit 14§1
	tunc sit 14. annorum, cum impleuerit 4
	quæ ante aditam hæreditat. impleri possunt
	quia, moriente eo, conditio impletur 104
	existimabitur implesse conditionem 84
Legatis secundo	factum est, quoming. condition. impleret 34
	vsuras fideicommissi post impletos annos viginti
annuis Legatis	et cum quart. dec. ann. impleuer. cert. pecun.
	cum autem implesset eam ætatem, part. dimid
	et postea impleuit vicess. quint. annum ætatis
vsufructu Legato	post impletam ex S. Cons. cautionem præstabit
	proprietatis petitio iam, an vero impleto q
	vsque dum filia mea annos impleat octo
rebq. dubijs	id, quod conditionis imple. causa datum. 3
his, quib. vt indig.	non habebo necessitatem implere conditionem
	quandiu ignoraret eas impletas esse 21
	in his, nihil amplig. exigend. quam vt imple.

per eum, cujus interest cond. impleri, fit 24
quando qué enim nupserit, impletur conditio 91
nisi post mortem, impleri non possit 91
iure communi conditio impleta esse videtur 78
in personam eig tantum conditio impleri potest 94
non nesciente me, vel nolente implere potest 44 §3
haredi dandam esse, vt impleatur conditio 44 §4
quamuis impleta essent, impedient haredem 21
tunc demum pro impleta habetur conditio 81§1
qua quandog. impleri possunt etiam viuo testatore 2
sine iussu patris, vel domini condition. implere 5§1
nam iure ipso videtur impleta conditio 7§1
si nupserit post testame. fact. impleta condi. 10
non omnes conjunctiones implent condi. 10
videtur impleta conditio statim, atqué ducta est 15
promiscuas condition. post mortem impleri 11§1
nisi per vtrumque impleri non potest 112§2
implenda conditionis causa dare eum oportet 62§1
si conditionem impletam esse prestabit 66
aut per eum stetit, quominus impleatur. 66
per eum, cuig interest, fit quominus impleatr. 24
perinde habeatur, ac si impleta conditio fuisset 24
representetur, quinto decimo anno impleto 36§1
impleri solummodo condition. voluerit 10
conditio hac talis est, vt semél impleri debeat 10

impleo

Condit. et demonstr. nondum impletam condition. defectam
vener. testamenti facti temp: dicend. pro imp
ante adi. hær. impleri, et lega. manumis. deb.
an id quod conditionis implend. causa dat.
viuo eo, cui relictum est, impleri 72 §2
non implet conditionem dando seruo eius
cum per eum stat, qui si impleta esset, debitur
defecisse non oberit, altera vel postea impleta

ad L. Falcidiam quia condition. implendæ causa datur 65.
conditionis implendæ causa hæredi sunt data
non cond. imple. causa, sed quodammodo pro pret
vel alias est homo liber, qui condition. implev
sed quod implendæ condition. causa datur
siquid verò impl. conditionis causa hæres
nam etsi | post imple. cond. fideico. Loc. hab. cæp
non imputarentur, si tantum condit. implend
siquidem impleta conditio quandoque fuerit
non imputa. | vel imple. condi. causa accipit
vna numeratione et implet conditionem
planè si conditio fideico. fuerit impleta

ad Trebellianum secundum immittationem dationis factum implend
non impleat quantitatem partis dimidiæ
quo si viueret alumnus, vicess. annum impl.
cum ann. | ingressus esset, pro impleto numer
impleta conditione possit adire, et restituere

quod fortg. probab. si post imple. cond. coactus 55§3
anteq. impleret annos, defunctus est | Oceanus 46
priusquam praefinitum temp. aetatis impleret 46
dies Legati cedit, quoniam pro impleta habe. 55§5
per alium stat, quoming. impleatur conditio 55§5
non prius | cedit, quam conditio fuerit impleta
per Legatarium non stat, quoming. impleatur 55§5
si deinde conditio impleta esset, non denegabitur 11
impleta conditione iustam voluntatem eius impedire 11
si eam, quae in ipsig potestate fuit, non implevit 13
qui non per contumaciam collation. non implet 1§13
pendente cond. nec dum impleta, petere possunt 16
aut enim impleta est, et pure institutg est 3§13
si patrono condit. implendae causa, quid 3§19
etsi conditionis implend. causa quid fuer. datum 8§4
patrui | filius quatuor implet, totidem filia 20§16
ideo patrui magni filius quartum implet 20§16
filig. vel nepos | non impleta condit. decesserint 1§8
a statulibero cond. implendae causa datur 36
alicui condition. implendae gratia numerat 31§2
a statulibero condit. implendae causa capitur 8
ut post quint. annum impletum manumitteretur 20§3
servus, qui hoc intenderit, neq. impleverit 5
si pupillg. emat, aequum est eum fidem implere 4§8
etiam condit. implendae causa minori viginti 15

manumis. testame ut conditio impleatur, non jure exsolut. vi
impletam condition. videri, ac si ipsi soluta
et hæredi reddita, impletam condition. videri
hæredem compelli / atque si conditio impleta esset
jurando servum conditionem implere 36
tamen sibi conditionem impleuit, alter non
si condit. implendæ gratia servum institutum
quo impleto libertas contingeret 16

fideico. Libertat. quo si viueret, sed eum annum impleret 4
et admitti ad hæreditatem non possit, si impleret
cum Marcianus sedecim annos impleuerit
cum filius meus sedecim annos impleuerit
Et quacumque ratione conditio impleta est

statuliberis qui cond. implendæ gratia alienare pecul. num
nec videbitur conditio in alterius persona imple
conditio Libertatis impleta videbitur 34 §1
qui de Libertate cognoscat, an cond. sit impleta
natura sui nec possunt eodem temp. impleri
potest dici eum implesse conditionem 20 §5
impleta conditione vltimo vitæ temp. hæredis
in primi hæredis persona conditio impletur 34
an impleto quinquennio fideico. libertas ei deb
per hæred. stare videtur, quomin. cond. impleat
absurdum eum liberum / cum conditionem non
per eum non steterit, quominus impleatur 35

utilitatis causa recept. est, ut impleatur usucapio 2 § 14
ex omni causa impleri usucapionem 44 § 6
posse et ante aditam hæreditatem impleri 40
pridie Kalendas Januar implet usucapionem 7
antequam diutinam possessionem impleret decessit 7
possessarum integro statuto tempore impleri 7 § 2
si conventio est, magis resolvetur, quam implebitur 2 § 3
alienam aream bon. fid. emit, et ante imple. usuc. 43
etiam impleta usucap. ius pignoris retinebit 2
non ex quo implevi vicissim quint. annum 15 § 6
quæsitum videtur, cum actor petitionem implet 30 § 2
quæ implenda condition. gratia acceperit 2 § 7
impleta cond. pecun. adsequi non possit 121 § 1
anteriorum, cui antè impletam condition. interfecer. 64
ubi omnino conditio iure impleri non potest 137 § 6
ut si ante diem cond. impletæ fuer. non oblig. 16 § 5
qui satisdare promisit, ità demum impleße vid. 3
post imple. legitimam ætat. tam ab ipso, solid. servar. 41
dicend. est non esse impletam satisdationis stipul. 3
nam eodem tempore et impleri conditionem 8 § 2
magis imple. stipul. gratia numeratio intercess. 7
non subest res eo tempore, quo conditio impletur 14
impleri priores stipulationis conditionem 8 § 2
impleri condition. et novari; eo quæ jure utimur 8 § 2
si cond. quòq. imple. causa, recte pecunia soluitur 95 § 7

impleo

solutionibus — quæ potest impleri citra interuentum / tutoris
non aliter impleuisse condition. intelligend. ...

publicis iudicijs — inchoatas plane delation. ante damnation. ...

accusationibus — solemnia accusation. non impleuit intra tem...

custodia reorum — quod per inopiam / satisdation. implere non p...

Iulia de adulterijs — id est, quib. potuit accusationis solemnia impl...

ad Turpillianum — non esse cogend. accusation. implere / tutor...

quæstionibus — cum nullis extrinsecus argumentis accusatio im...

appellationibus — cum implesset autem vicess. quint. ann. ætatis ...

iure fisci — quant. apud ærarium; / si profession. suam implesset ...
apud ærarium remane. / si professionem implesset ...

re militari — qui militiæ tempus in desertione impleuit, emere ...
stipendis impletis emere permittantur / in prouin...
si nondum delata causa stipendia impleta ...
honesta est, quæ tempore militiæ impleto datur ...

captiuis — Iulianus scrib. credi suo tempore vsucapionem ...

decurionibus — hic enim impleto tempore decurio est ...

vacatione muner. — excusa. eorum, / quæ tantum corpore impleri ...
numerus enim liberorum postea impletus ...

pollicitationibus. — non tantum masculos / debere implere scien...

verbor. significat. — in biduo conditionem impleri oportet ...

regulis iuris — quoties per eum, cuius interest condition. non ...
perinde haberi, ac si impleta conditio fuisset ...
si per eum, cuius interest / fiat, quominus impl...

statu libero, quod implicitg ei casus libertatis fuerit 6
cum quo ration. implicitam hab. propter accepta, et data 47§1
Iulianus scripsit implicitam esse facti quæstionem 52
qui enim scit, aut scire potuit, se oneribg impliatum 38
ne onerib⁹ patris pupilli hæreditas implicaretur 42
propter quam nollet negotijs hæreditarijs implic. 22§2
noluit negotijs hæreditarijs implicari 87
in his, quæ non quidem implicantur deb. soli 30§1
pertulit ne molestijs hæreditarijs implicaretur 4§11
præpostere petit exonerari, utrisque iam implicitus 1§1

imploro

si minor auxilium prætoris non implorasset 41
restitution: an et aduersus fidejussor. implorare deb. 13
implorans in integrum restitutionem audietur 35
si contumax, in integr. restitution. auxil. implorabit 8
nec eum auxilium restitutionis implorare posse 46.
militum medici restitutionis auxil. implorare possunt 33§2
an forte bona fide imploretur iudicium de testam. 7§1
in integrum restitutione, poterit implorare 8§15
ratio eadem beneficium datum implorauit 32§16
qui fuit idoneus decretum implorare debuerit 39§9
conuentus a Mauia sorore sua leg. falcid. implorat. 87§4
frustrationis causa beneficium leg. falc. implorant 89§1
Legis Falcid. benefic. implora. non prohibe. 58
in his principale auxilium implorand. est 13§4

imploro

vt in posses. legat. si repudiatam, vel omissam / frustra hoc edict. [illegible]
nec non illa cognitio imploranda erit [illegible]

adquir. possessione reclamauerit, et liberale iudicium implorau[illegible]
fideiussoribus pupilli nomine restitutionis auxilium impl[illegible]
appellationibus ipsi seruo / auxilium sibi implorare non deneg[illegible]

impono

officio proconsulis procons. necessitat. impositam permanere [illegible]
officio præsidis non impon. necessit. proconsuli, vel legato [illegible]
non imponi necessitatem proconsuli, vel legato [illegible]
qui satisdare coga. ipse sibi necessitatem satisdationis imposuit [illegible]
his, qui notantur. infa. pæn. grauior vltra leg. imposita existimation[illegible]
quod metus causa vix enim fiebat mentio propter necessitat. [illegible]
dolo malo debeb. fundum, et dum tradit, imposuit ei seruit[illegible]
minoribus voluntas maioris venditoris libertatem impon[illegible]
receptis arbitris sua sententia finem controuersiæ eum imponere [illegible]
finemque se / controuersijs impositurum pollicet[illegible]
nautæ, Caupones quæ post impositas merces in nauem, locatas [illegible]
Iudicijs ei quoq. qui ipse prouocauit, non imponitur nec[illegible]
rei vindicatione quæro is, qui imposuerat, posset ne ea vindicare
habitator in aliena ædificia fænestras, et ostia [illegible]
vsufructu parietibus, qui rudes fuissent, impon. non potest
si qua seruitus imposita est fundo / fructuar. sustin[illegible]
nouum riuum parietibus non potest imponere [illegible]
nequidem consentiente fructuario seruitutem [illegible]
nec seruitutem impon. potest fundo proprietari[illegible]

insulam posse ita legari, vt ei seruitg imponatur 19
seruitut. imponendo, aut vicinorum prædia liberando 2
ipsi seruo, ancillæ vé pro opera, mercedem imponi posse 43
vnus ex dominis commun. ad. seruitut. impon. non 2
haustus seruitus imponi potest, aqueductg non pot. 14§2
vt spatiari, vt cænare, / seruitus imponi non potest 8
ei fundo, quem quis vend. seruitutem imponi / posse 19
responsum est / si non patiatur eas iterum imponi 18
dicend. contrá impositam seruitutem eum fac. 17
eum deb. columnam, / non eum, qui imponere vellet 33
potest / incertum condicere, vt seruitus imponatur 35
aut medius mons sit, / seruitus imponi non potest 38
impositam vinis necessit. stillicid. excipiend. 17§3
si seruitg stillicidij imposita sit, non licet ibi ædificare 20§3
si rursus vend. vult, nominatim imponend. seruitus 30
ius est in infinito supra suum ædificium impon. 24
qui ædific. habet, potest seruitutem vicino imponere 22
futuro ædificio / imponi, vel adquiri seruitg potest 23§1
nisi aliquid nominatim seruitute impon. immuta. 20§5
si seruitus imposita, lumina, quæ nunc sunt, vt ita sint 23
quia vmbram, / contra seruitutem impositam fieri 17
cum autem seruitus impon. ne luminibg officiat. 4
per partes neq. adquiri, nequé imponi seruitut. posse 32
nauigandi quoque seruitg / imponi potest 23§1
sic possunt seruitutes imponi, vt boues / pascant 3

seruitutib. rusticor. aquam ducis quoquo modo imposita seruitute
et quemadmod. seruitus / imponi aliter non potu
vna est via, et si perplures fundos imponatur
recte esse seruitutem impositam ait; maxime
cum fundo / aquæ ducendæ seruitus imposita
communia prædior. cum alterum ded: / iure imposita seruitus intell
interpositis quoque alienis ædibus. imponi pot
interpel. eum, donec medio prædio seruitus imp
non potest seruitut. imponere; quia per partes
sicuti per plurium prædia seruitus imponi / potest
quia per partes seruitus imponi non potest
vel si quis seruitutem castello imposuerit
neutri seruitut. vel adquirere, vel impon. me
et si mari / seruitus imponi priuata lege non pot
alienis ædibus seruitut. neque imponere potest
aut nihil valeat, / aut omnis seruitus imponi
videnda est, an seruitus alterius imposita valeat
vt emptor seruitutem imponi patiatur prædio
non pariter cedentes seruitut. impon. vel ad
potest alterutri seruitut. imponere; quia non pa
ita conualesc. si medijs ædibus seruitus postea im
alienis / ædibus nec imponi, nec adquiri seruitus p
seruitut. suis magis adquirit, vel impon. is, qui
si seruitus vindicetur. possum Titij ædibus seruitutem imponere
et Gallus putat non posse ita seruitutem impon

vindicat. fumi;/placuit potuisse tales seruitutes imponi
meliorem, quam in seruitute impositum/fac. licet 6§7
super eum parietem columnas structil. imponere 8§1
ne liceat ei altius tollere, licet tuis non impon. 5
de seruitute, quæ oneris ferendæ causa imposita erit 6§2
ad eum modum/qui in seruitute imposita continetur 6§5
ad eum modum, qui seruitute imposita, comprehensus est 6§2
seruitus amitt. haret, cum legatus esset/imposuit ei seruitutes 11§1
si vendidisset locum proximum/non impositæ seruitis 13
quam de qua in seruitute imponenda actum est 18
necessitas impon. vt litis æstimation. sufferat 28
ercisc. adiudicando amplius seruitutem impon. non pot. 22§3
cum adiudicat, poterit imponere aliquam seruitut. 22§3
ni diuid. posse, quasi in duob. fundis seruitutem imponere 7§1
causa muniendi loci,/in quo corpus impositum sit 37§1
mandati si vnde plano opus fece. tu imposuisti in machina 5§7
vtr. actione cæterum si scit,/ipse eum imposuisse videtur 1§5
æquum fuit eum, qui magistrum naui imposuit, teneri 1
magistri autem imponuntur locandis nauibus 1§3
rhodia vtrum vt pro his, qui impositi,/merces daretur 10
si qui tales merces imposuissent, vt/non enerare 2§2
nisi si qua consumendi causa imposita forent 2§2
satis erit pro nauta si proba. imposit. esse. mancip. 10
Si pro numero impositar. amphora. merces constitu. 10§2
socio Si alicuig rei societas sit, et finis negotio impositg. 65§10

actionib. empti — quæ parata sunt, vt imponantur, non sunt edifi-
tegulæ, quæ nondum ædificijs impositæ sunt
vt patiaris eam seruitutem, quam debui-

Locati — cæterum / si minus idoneæ naui impositæ
olei metretis tribus millibus impositis / nau-
retineretur, et ong impositum commissi tu-

ædilicio edicto — quanti minoris; / si scisset hanc seruitut. im-
nautico fœnore — aliorum merciũ alijs nauibꝫ impositarum
probationibꝫ. — interrog. facta probation. actori imponi debe-
tantundem erit dicend. impositam probationem

iure dotium — fauore dotium necessitatem imponi haredi
fundo dotali — neque seruitutes / amittere, neque ei aliæ impo-
donationib. inter — mulier manumiserit, vel operas ei imposue-
operas quidem eam licito iure impositurum
fieri seruum eius; / cum cœperit libertas impo-
quia venditor / non sibi vult legem imponi ip-
an / constitutio D. Marci imponat ei libertatem

Soluto matrimon. — quatenus necessitas imponatur marito 2283
de libertatis causa impositis ei præstandis to-
nec de libertatis causa impositis ei præstand.
si post manumissionem aliquid ei / fuerit impo-
sed Siquid libertatis causa marito ei impo-

impens. in res dotal. = pecora prædijs imponere, id est, stercorare
agnoscendis liberis — amissine, libertatis causa, impositorum
administr. tutorum = pupil. ad onera sua expedienda impositi

nec seruitut. impon. posse fundo pupilli, vel adolescent. 3§5
ei, qui a primo milliario Alex. agit, fuit imposita 4§2
scripturæ magis ordin. quam modum partibus impos. 14
operæ huiusmod. Liberto nec imposita exiguntur 95
seruitutem debeat impositam 69§3
nec operæ imponi huiusmodi liberto possunt, 95.
tradita legatario non imposita seruitute 84§3
si areæ legatæ domus imposita sit 44§4
nisi legatarius imponi seruitutem patiatur 116§4
post testamentum factum ædific. impositum est 39
eadem tantum onera legatarijs imposuisse 88§2
si aut nominatim hæc seruitus imposita est, aut ita 1
seruitutem impositam videri Iulianus notat 1
ex his uni Agatheæ nomen imposuit 28§1
adquiri potuit, licet legato imposita non sit 86
in eo fundo hæres nec seruitutem imponere pot. 105
sed et imposita seruitus finietur existente 105
tunc necessitas imponitur adire hæreditatem 31§2
debis, quæ libertatis causa imposita fuerint 4
iusiurand. quod Liberto in hoc impositum est 6§4
nec libertatis causa imposita petere 20
quia nihil imponi Liberis solet libertat. causa 20
nullum ius libertatis causa impositurum hab. 10
imponi operæ, ita vt ipse liberatus se alat 33
qui operas non imposuisset, vel quasi imposuit 22§1
rem istam libertatis causam imposituram 2

operis libertor. quæ modo iure licito imponuntur, 783
hæc demum imposita opera intelliguntur
ad eas operas, quæ posteà imponuntur, prosun
coarctanda persecution. Libertat. causa impo
operis non impositis manumissus non compell
opera ei imposita nullum effectum habebu

bonis Libertor. imponi non potest, nec impositas abeo petri
adimit eius Libertatis causa imposita 55
Libertatem seruo eum imponere cogat 41
si patroni filig. libertat. causa imposita teneri
Legato temperare, et libertatem imponere
quia filius reuendendo libertat. causa impo
libertatis causa imposita libertæ reuendita
posteà eum operas iure imponere 25

nouis operis non si vnum, aut alterum cæment. fuit impo
posteà quam seruitutem ædibus suis imposuit
damno infecto quam quis habet alieno agro impositam. 8
seruitute oneris porticg. seruandi imposita
quia ambo onera imposuerunt, neutri
ei, qui in conducto solo superfic. impos 25
aqua pluuia interueniente via, itineris cuius seruitus im
vel ex iure impositam seruitutem videatur
hausty. seruitutem fundo tuo imponere pote
nulla enim seruitus imponi potest sacro 17
publicanis aliquid in naue, vel ipse, vel vectores imposuer

quæ Liberti imposita Libertat. causa præst. 8
cum seruum manumittit, non vindictam imponit 14
ignorans patrem | mortuum Libertat. imposuerit 4
non necessitat. hæredib. impositam, sed arbitrium 41 §6
posse eum etiam contra tabul. habere, et operas impon. 33
nisi emptor intra quatuor menses imposuerit libertat. 9
vel vindicta est ab eo imposita, quem domin. 12 §2
an | obligaretur in his, quæ libertatis causa impon. 44
sunt in agris, quib. imposita est Seruitus 2 §23
aut si non obstet, solarium ei imponere 2 §17
si quis seruitut. jure impositam non habeat 5 §3
hoc est, sicuti per seruitutem impositam licet 3 §14
vtrum habuit iure seruitutem impositam, an non 1 §2
quia ei Loco seruitus imposita non sit, quamuis 3 §2
huiusmodi aquis | haustg seruitus imponi potest 1 §6
imposita seruitute, quia putant impositam 1 §39
nisi si ab initio in imponenda seruitute id 2
bellissime ita definiuntur, quæ ita imponuntur 1 §5
in summa si in continenti impositi. quid sit Libert. 1 §6
mercibus in nauem impositis | enauigauit 122 §1
quibus idem nomen impositum fuerat 106
quib. necessitas non impon. vt per vnum litigent 5 §7
non imposita necessitate ostendendi, qui sunt ex fa. 2 §14
viri boni; vt ille modum verberum imponat 17 §5
nul. Special. pœna rescriptis pricipalibg. imposita 1 §1

nihil nouari — specie ex qua non appet. omnimodo pœna
Iure fisci — quadrans autem, qui heredi imponitur ipsius
Castrensi peculio — non tamen si, vt heres vino filio vindictam
defensionis necessitatem patri imponendam
nec vsumfr. vel seruitutem imponere pater
decurionibus — necessitates eis imposuerunt, quæ superstitionem
muneribus — honorem sustinenti munus imponi non
operib. publicis — an vindicanda: / an vectigal. eis satisfit imp
pollicitationib g — sicut respublica necessitatem imposuerit
verbor. significat. — mulcta dicitur, vbi specialis pœna non imp
vel quo alio iure specialiter huic delicto imp
si omnia imposita sunt, certum est omnia
si quædam imposita sunt, cætera non desi
regulis iuris — alienare, et seruitutem prædio imponere

importo

bris qui testantr. infa. — ictus fustium infamiam non importat, sed
rebus creditis — quæ vi fluminum importata condici
pignoribg — importata, ibi nata, parata vé; pignori
quibg modis pignq. — conuen. vt inuecta, importata pignori
diuortijs — qui eam actionem, vel aliam importet
bonis libertorum — non obest / filio, qui crimen leuig importauit
damno infecto — de his autem, quæ vi fluminis importata
Statuliberis — etiam stellionatus crimen important ei
migrando — introducta, importata, ibi nata, factave
publicis iudicijs — in priuato iudicio infamiam condemnato

ordine motos ex crimine, quod ignomin. importat 5
quo importantur merces, et inde exportantur 59

importuné

non recté facies importuné repetendo | commoda. 17 § 3

importunus

si importuno tempore, vel loco obtulerim 39

impossibilis

non impossibile puto in contractib. | hoc pactum 50
aduersus libertatem subueniri, | impossibile est 9 § 6
sané impossibil. est scire, quis deiec. vel effudisset 2
diuisio tam difficilis sit, vt pené impossibil. esse videatur 55
si quod tibi numeraui sub impossibili condit. stipul. 9 § 6
si hoc tibi impossibile esse perspexerit, tunc fullo. 60 § 2
impossibile est, quod promittitur; si non est, frustrá 31
liberto | ne impossibile iniungatur tutelæ mang. 45 § 4
post aditam | summotum; quod est impossibile 3 § 2
si vero impossibiles sunt; veluti Titius si digito cælum 16
quasi | adscripta non sit, quæ est impossibilis 16
impossibilis conditio institution. hæred. sit expressa 50 § 1
sub impossibili condit. | placet institution. non vitiari 1
sub impossibili condit. hæredem institutum videri 4 § 1
dicendum erit condition. euanescere, quasi impossibil. 6
quia impossibilis condit. pro non scripta accipienda 20
impossibilis conditio pro non scripta hab. 104 § 1
an quasi sub impossibili condit. legatum datum 12

impossibilis

condit. et demonstr. obtinuit imposib. cond. test. adscrip. pro non 3
Sabin. quoq. et Cassius quasi imposibil. reije
si iurassent / hæc conditio non est impossibilis
falsam condition. Sabinq. impossibilem esse
q.do dies leg. ced. idem que et in impossibili cond; quia / pro pun
statuliberis tam difficilem, immo pene impossibilem condit
separationib. ita permixtæ, / vt impossibil. separation. effecer
fluminibq quia impossibil. est, vt alueus flumin. public. non
obligationibq. apposita ea, quam sciant esse impossibilem 31
item sub impossibili conditione fact. stipul.
non solum stipul. impossibilis cond. adplicata 31
veluti emption. Location. impossibili cond. fact.
Verbor. obligat. ac si ea, quæ natura impossibilis est, inserta
id, quod nunc impossibile est, postea 137 §6
quidam putant non semper videri impossibil.
quod promittenti impossibil. est, detract. sec. stip.
nec poena rei impossibilis committetur 6
impossibilis cond. cum in faciendo concipit
fidejussoribq. si sub impossibili conditione stipulatus sim
quæ sent. sine appel. impossibil. præceptum iudicis nullius esse mo
regulis iuris quod enim impossibile est, neque pacto / potest esse
quæ dari impossibilia sunt / pro non adiectis
impossibilium nulla obligatio est — 185

impositio

Legatis secundo villam Gazam cum omnibq impossitionibus

impositio

secundo sinthesim sterilium villarum cum impositionibus 34§1

impositituis

primo poter. legari maximé si impositituis sint 41§11

nuntiat. caus. triplic. aut natural. aut impositit. 5§9

impostor

edicto quemadmód. nec gulosos, nec impostores / contin. 4§2

cognit. vt vulgari verbo impostorum vtar, si exorcizauit 1§3

impostura

stellionatus. siquis imposturam fecerit, vel collusion. in necem alterius 3§1

impotenter

proconsulis siquis tam impotenter se gerat, vt omnes metuant 9§5

imprecor

cognit. non tamen si incantauit, si imprecatus est / medicus 1§3

imprimo

facere sign. autem vtrum anulo tantum impressum adhib. 22§5

an veró et si non anulo, verum alio quodam impresso 22§5

linteo, quo tabulæ inuolutæ sunt, signa impressa 22§7

improbabilis

vtiles, non adeó improbabili more se exhibent 3

improbatio

vt probatio, aut improbatio locatoris, aut hæred. esset 60§3

tantund. erit dicendum impossitam improbation. 18§2

improbé

non improbé mihi dicturus videtur, de eo duntax. / cogitass. 12

gestis quia improbé ad negotia mea accessit, / non hab. act. 6§3

	improbe
inofficiosso testam.	qui test. inofficios. improbé dixit, et non ob
rei vindicatione	improbé tamen desiderabit petitor fructus estim
interrogationibus	non enim improbé respond. sed scriptura duc
seruo corrupto	solicitat ad aliquid fac. vel cogitand. improbé
pigneratit. actione	improbé resistit, quominus utilis actio moueat
iure dotium	promissas usuras reuersus vir improbé petit
pactis dotalibus	apud arbitrum diuission. non improbé / desid
administr. tutor.	improbé alterum illius nomine conabitur inter
siquis omissa causa	D. Pius rescripsit, neque improbé, neque impudenter
Legatis primo	neque enim tam improbé causari potest
his, quib. ut indignis	nec improbé / confussam actionem reddi
condit. et demonstrat.	imputationes probe, an improbé referantur
damno infecto	nunquid improbé ab eo, qui ~~[illegible]~~ vitiosas ædes 13
Iulia de vi priuata	Ex S.C. Volusiano, qui improbe coeunt in alien
	improbior
quod metus causa	quamuis, qui vi rapit, fur improbior esse videat
vi bonor. raptorum	Iulianus scrib. eum, qui vi rapit, furem esse impro
	improbissimus
postulando	origo vero introducta est, a Carfaria improbiss
	improbitas
officio proconsulis	dum honori postul. datur, vel improbitati ceditur
nautæ caupones	curam reprimendæ improbitatis hoc genus homin
confirmando tutore	morum autem celata, vel ignorata emersit imp
fidejussoribus	propter improbitatem hæredis, quæ prodesse non
furtis	nemo de improbitate sua consequitur action

qui ex causa improbat ab arbitro probator/fideiussor. 10§1
ab arbitro fideiussores/alias improbatos probat 10§1
eam transaction. oratio improb. quæ idcirco fit 8§6
non tamen eius factum improbat prætor, qui tanti 4§1
tantund. deb. face. in libris improbatæ lectionis 4§1
illicitum/scilicet improbatæ publicæ religionis 5§3
quare si/vel aliud improbatum facere coegit 24§3
eius contractg improbab. qui filiæfam. mutuum ded. 9§2
deb. pater si actum filij sui improbat/testari 16
quia totam obligation. senatus improbat 16§1
gustus enim ad hoc proficit, vt improbare liceat 34§5
sed lex contractui non improbata dicatur 13§26
si improbato more versatus in colanda seruitute 1§1
et ideo si improbare actiones oneris auersi 31§1
conuentio secundum ordinem/moribg improbanda est 27
cuius opinionem Pomponig non improbat 5§5
et putem etiam sponsalia improbanda 32§28
cur enim improbet maritus mores, quos ipse 47
ea voluntas fuit, /vt tantum hæred. institut. improb. 2
captatorias institution. non eas senatg improbauit 70
condition./huiusmodi, quas prætores improbav. 14
sub condit./quam senatus, aut principes improbant 15
Paulg, et Proculus Labeonis sententiam improb. 60
Cascellius ait deberi, neque id Labeo improbat 100
improbanda opera causa remotg esset a negotijs 13

improbo. as

tritico legato	legatum putat Labeo ex collatione, quod non im
penu legata	cætera huiusmodi in penu non esse improbatum
auro legato	deberi Gallus ait, sed Labeo improbat 32
his, quæ pro non script.	eodem modo improbasse videtur, quo impr
ad leg. falcidiam	hæreditariam esse negauerit: quod Vlpianus
Orphicano	igitur si forte excusati sint illi, vel improbati
damno infecto	relata Iulian. scriptura dicit, non se improb.
re iudicata	dicendum est iurisdictionem eius non imp
iniurijs	notare (eam, quæ bonis maioribus improbat
appellationibus.	non solere improbari appellationem eorum, qui

improbus

pactis	nec enim improbum, siquis hactenus desideret com
iudicijs	si deseruerit, nolens in lite improba persevera
præscriptis verbis	quia ob causam accepit, nec improbam caus
vbi pupillus educari	reputationes tutoris non improbas admitt
vulgari et pupill.	improbum esse Iulianus existimat eum, qui solli
condit. institution.	facturum se aliquid (quod non improbum est
re iudicata	an debitor liberetur? et puto improbum esse eu
ad Turpillianum	qui temere ad tam improb. accusation. proces
regulis iuris	non potest improbus videri, qui ignorat, quan

improfessus

publicanis	siquis improfessus seruus fuerit, et probab.

improprie

suis, et legitimis	vel irritum est testamentum, in testatus non
verbor. significat.	lege obuenire hæreditat. non improprie qui

si conueniatur / ratio improuisi oneris habetur 4 l
si vero necessaria absentia tutoris, et improuisa accid. 6
legata / ob improuisum casum esse reuocanda 36 §2
si ex improuiso, dum iter quis facit, capitur ab hostibg 3 §12
si tamen ex improuiso / capiatur quis, veniam meretur 5 §§
ex improuiso collation. indicta recte recusat 8 §3

imprudens

cum me absente negot. mea ger. imprudens rem meam emisti 19 §3
in fundo alieno, quem impudens emeras, edificasti 38
seruum tuum imprudens a fure bona fide emi 31 §1
damna, qua imprudentib. accidunt, / non præst. 52 §3
mihi ignoranti pro solida vendidisti imprudens 41 §1
legata erat; is eam imprudens ab hærede emit 29
seruum tuum imprudens a fure bona fide emi 24 §1
illud enim, quod plerumq. / ab imprudentibg dici solet 17 §4
si vicarius inuitg, aut imprudens secutg est / eum 17 §7
siue prudens mulier plus esset stipul. siue imprudens 66 §1
si rem furtiuam imprudens quis emerit 52 §10
imprudens, inuitg circa talos iratus 16 §8

imprudenter

te teneri / etiam quod imprudenter eum elegeris 21 §3
D. Pig rescripsit neque improbe, neque imprudenter recusare 10 §1

imprudentia

si assessoris imprudentia ius aliter dict. sit, quam oport. 2
pacisc. ne ab eo petat, / et per imprudentiam soluerit 32 §1

imprudentia

condictione indebiti — per imprudentiam plusq. in peculio est, soluerit

euictionibus — si per imprudent. iudicis, aut errorem eptor rei vi

~~his, quib. ob indign.~~ condition. et demon — si per imprudentiam minq. solutum esset

doli mali et metus — per imprudentiam pœnam centum stipul

obligationibus — peccasse/ intelligitur, licet per imprudentiam

ratam rem hab. — sane cum per imprudent. hæ personæ omittant

iure fisci — et si errasse videbitur, det imprudentiæ veniam

extraordin. cognit. — utique pecasse aliquid intelligitur licet per impru

regulis iuris — in omnibq pœnalib./ ætati, et impudentiæ succum

impubes

his, qui sunt sui adoptionibq. — qui sunt suæ potestatis, siue puberes, siue impuber

hæc autem satisd. locum habet, si impubes dece

siue in locum nepotis aliquis impuberem adroga

si adrrogator decesserit,/ et mox impubes dece

si adrrogator decesserit, impub. relicto filio adop

an impuberi adrrogator substituere possit, quæ

nonnunquam autem impubes, qui adoptatus

in ius vocando — neque impuberes puellas/ in ius vocare permissum

negotijs gestis — nec/ debitorem impuberis accipiendo pecun. lib

tutoris hæres impubes filius ob ea/ non tenetur

minoribus — quare si per impub. contraxerit, idem erit di

iudicijs — surdus, mutq, perpetuó furiosq, impubes/ iud

inofficioso testam. — siquis impubes adrrogatq sit ex his personis

siquis impub. filio substituit, secund. tabul. fa

non ob hoc admittemq ipsum impuber./ ad

nec impub. filij mater inofficiossum testam. dicet 8§5
ergo nec frater impuberis; si patris non dixit/inofficios. 8§5
quia etiam impuberis aliquæ operæ esse possunt 31
luminibus/impuberis, cuius curator, vel tutor erat 15
aduers. possid./dand. imperi, vel minori actio 15
quod si impubes id fecerit, Labeo ait/teneri? 5§2
et quidem ipse pupillus si impubes est, non potest 4
indebitum impuberis nomine tutor numerauit 57
si tutor numerauerit, impuberis conditio est 57
impuberes commodati actione non tenentur 1§2
si impubes patri habenti institores hæres extiterit 17§2
an et de peculio impuberi competat? respondi null. 52
non enim cum ipsis impuberibus contrahitur, vt auctor 3§3
Pædius etiam impub. dominos de peculio obligari ait 3§3
quorum alter impubes, alter legitimus tutor/esset 19§1
maxime si iam delata impuberis hæreditas est 2§2
illud potest quæri si etiam impuberi sit substitutus 2§2
an etiam id, quod ex impuberis hæreditate/peruen. 2§2
etiam impub. hæreditat. in vendition. venire 2§2
vnde Pomponius ait, neque impuberem/videri admisisse 23§2
si impub. nomine tutor vendid. euictione secuta 4§1
qui impub. erunt, qui iudicio publico damnatus 3§5
impub. sine tutore agentes nihil posse scire intellig. 10
si impubes sit filius emancipatus patrem inopem alere 5§13
si adrrogati sunt adhuc impuberes, vel deportati sint 14

tutelis — muto, itemque mutæ impuberibus tutorem dari
surdo impuberi poterit tutor dari. 6§3
testamentar. tutela. — impuberi liberto patronus frustrá tutorem dabit
confirmando tutore — impuberi, quem hæred. instituerit, tutorem dedit
impub. ita dilexerit, ut eum hæredem instituat
si filio puberi pater tutorem, aut impuberi cu
legitimis tutoribus. — si reliquero filium impub. et fratrem, et nepotem
nepotem, vel neptem, vel deinceps impuberes
adhuc filio impubere manente decesserit
quominus sit impub. adgnati tutor, non obijcit
tutorib. et curator. — impuberi ad hæreditatem adeundam, ut tutor
si impuberi libertas, et hæreditas per fideic.
si impuberis nomine desideretur, adire cogendum
curatorem impuberi datum quacumq. ex causa
qui, quod in ipso fuit, etiam libertate priuauit in
qui petant tutores = nisi quo casu impuberi curator petendus
testamento, vel codicil. dotos filijs impuberi
administr. tutor — non tantum cum impubes patroni filius
qui se negotijs impuberis non iure tutor dat
quamuis tutor pecun. in rem impuberis
non ignorantes utilitatem impub. deseruerint
qui nummos impuberis, vel adolesc. in suos usus
altero defuncto adhuc impubere pupillo
in urbe causas appellationis impuberum
prius hæreditat. adiret, quam impub. restit.

impuberis negotijs se per errorem immiscuit 39§1
rerum Italicar. curatores, ut impuberibus constituantur 39§7
quod fratris, et cohæred. impub. idem tutel. sustin. 39§17
impuberi filio centurio curatorem dedit 40
curatorem etiam impuberi dari posse, sed ad ea 19
impub. tutore auct. obligantur, etiam si taceant 13
impuberibus quidem non permit. suspect. facere 7
quem pater impub. fratri cohæred. et tutorem dedit 28§1
Legitimus tutor, si impuberem esse contigerit 10§7
si libertus impub. dabitur a patrono tutor filijs suis 10§7
iam vero et militi impuberi curator dabitur 8§7
sed tamen si curator quis fuerit non impub. sed furiosi 2§9
D. Severus impuberum curam habens rescripsit 1§4
patron. impub. liberto quosdam ex libertis tutores 30§3
donec quidem impubes fuer. non molestabitur 10§7
quæro cum nemo patronus impuberi tutor esset 37
qui pudicitiæ impuberis possunt insidiari 5
si adhuc impubes tutel. agat, nihil consumitur 4§2
dum impubes est is, cuius tutel. geritur constitutum 4§3
erit tutelæ actio etiam ex persona impuberis 9§1
cum tutor negotijs impub. administratis hæred. abst. 18
si duobus impuberib. fratribus tutor datus sit 9§1
non desineret esse tutor eius, qui adhuc erat impub. 9§1
qui munere tutoris fungitur in re impuberis 1§1
cuius ætas recip. tutorem, id est, impub. esse oportet 1§6

eo, qui pro tutore finita tutela / negotia impub. gessit, tenebitur ...
si curator impub. a prætore datus, negotia gesser...
quod falso tutore qui aliter cum impubere contracturq non fuit
magistratib. conue. ideo damnum, quod impub. vel adolescentes pass...
qui testam. facere ut putá si impubes, si in potestate sit testatoris
liberis, et posthumis exhæred. ut eius consulant, ut putá impuberi
hæredib. instituend. qui filio impuberi exhæredato Pamphilum ...
si substitutus sit impuberi, et partem eius / ...
ius non mutat: ut solemq in substituto impub...
si se adrrog. dederit substitutq impub. defunctifi...
pater filio impuberi seruum hæred. substitui...
vulgari, et pupil. ad impub. mort. conditio substitution. esset ref...
si impub. ex asse hæres scriptq sit, et per bonor. p...
si sibi filius, et impub. mortu. fuer. hæres ...
si impubes diem suum obierit, Titio hæredit. res...
impub. filia, superstite sorore pubere, vita decessis...
non imperi eum capere, quasi a pupillo capi...
quisquis mihi hæres erit, idem impub. filio hæ...
si seruus commun. substitutq sit impuberi cum ...
Titiq legitimq fil. / post mortem patris impub. ...
siquis ex his impubes decessisset ad alterum ...
causa cognita impubes adrrogatq decesserat ...
cohæres impuberi filio datq, eidem que subst...
in adrrogato quoque impubere dicitur / non ...
si Titio fuerit legatq seruus posse eum impub...

et pupil. quisquis autem impub. test. facit, et sibi quoque 2§4
siquidem a patrefamil. fuisset redemptg, erit impub. necess. 18
non esse a filij testamento incipiend. impuberis 2§7
Ex duobg impub. ei, qui supremg moxer. / substituit 34
cum pater impub. filio in alterum casum substituisset 4
nam si pater duos filios impub. heredes instituat 4§1
si autem impub. heres extiterit, et intra pubert. decess. 4§2
filium impub. et Titium heredes instituit 34§2
si pater filio impub. eosdem quos sibi / instituit 9
et si puber heres non extiterit, impub. ei substituatr. 4§2
vt quis liberis impuberibg testamentum facere possit 2
qui lib. impub. substituit, aut pure, aut sub condit. solet 8
faultatum / non patris, vt alias solet, sed impuberis 12
quisquis mihi heres erit, idem filio impub. her. esto 3
sive Seius iste her. instit. sive impub. substitutus 8
sive filius heres non extiterit, sive extit. et impub. decess. 4
nisi singulari modo impuberi quog. substituat 4§2
prior decesserit, deinde frater eius impubes 47
cum ex fil. quis duos nepotes impub. habebat 39
filio impub. in singulas causas / substitu. poss. 39§1
si forte substituit naturali pater impuberi 40
vnus ex her. institutis / ad substitution. impub. admissg 43§3
fratrem / filio impub. defuncto / prestare debere 46
si mater ita testetur, vt filium impub. instituat 33
neque enim suis bonis testator substituit, sed impub. 10§5

impubes

vulgari, et pupill. nisi reuersus in ciuitate impubes decedat 29

si Lucius filiq meus impubes decesserit 31 § 1

cum pater impub. filiæ / tabulas secundas fecisset

si pater impuberes filios inuicem substituerit 2

si pater impuberem filium hæredem scripserit 26

si pater in ciuitate deces. filius impub. apud hostes

duos filios hab. Gaium puberem, et Lucium imp

qui duos impuberes filios hæredes reliquerat

qui habeb. filium, et filiam impuberes instituto

quæro cum filia impubes prior decesserit, deinde

qui solid. cap. non. / subtit. sit impub. filio, / capiet

in hostium potest. deces. filio impub. relicto in ciui

si fratri impub. substitutq sit, repellitur a substitu

si vero ab impub. redemptq. non necessarius / fi

filio impub. hær. ex asse instituto substit. quis

specialiter in vtrumq. casum impub. substituat

si alter pubes, alter impub. / sibi fuerint substi

cum filio impub. pater ita substituerit: quisqu

itaq. dominus / ex substitutione impub. hær. ef

posthumum suum filio impub. possit quis sub

sed si extraneum quis impub. hæredem scripserit

militari testam. cum filiusfam. miles decesiss. filio impub. hæred

~~cum~~

adquir. hæreditate = impub. qui in alterius potestate est, si iussu eius

si mand. vt patris adiret, sit autem impub. sub

hæreditate ita intellig. si non impub. frater fuit, sed testatoris 42
viuo deces. / deinde pupil. impub. decesserit 59
timidig quis etiam impeberis hæreditatem adibit 42
cæterum vtique si frater a patre fratre substitu. impuberi 42
non solum impuberibus, sed etiam puberib. abstin. 57
Seruis necessar. siue puber. siue impub. / non permit. 57§2
qui patri hæres extitit, si idem filio impub. substit. 59
an creditoribg? / vtputa si impub. fuer. substit. 40
potuerit sine metu / impub. hæredit. amplecti 40
impuberibg liberis omnimodo abstinendi potestas fit 11
incidere eum in edictum, si se immisc. impub. hæredit. 40
impub. quidem, etiam si se immiscuit hæreditati 57
omissa causa qui filium suum substitutum impuberi; / non emancip. 27§1
impuberi filio substituta locum edicto facit 27
ianum his duntaxat impuberibg S. Consulto parci credebat 14
inspiciuntur S. Cons. Syllaniano impuberes serui 14
impuberi autem vtrum in supplicio tantum parc. 1§33
Treb. / legatus etiam de impub. sumi iussit supplicium 14
impub. seruus, vel ancil. nondum viripotens, non 1§32
magis est, vt de impubere nec quæstio habeatur 1§33
alias solet hoc in vsu obseru. vt impub. non torqueantr. 1§33
primo idem seruus sub conditione ab impubere 81§10
quamuis filig impubes decesserit 81§7
a filio impubere legatg a substituto Liber 81§.10.
si pater impuberi filio substituerit 113§3

impubes

Legatis primo — ab impubere legatum fuerit, sub conditione
si paterfamil. ab impubere filio | Lega. 81§
a filio impubere sub conditione
impubere filio mortuo, 32 secūdq. her. | n. deb.
nihil legauerit ab impubere 53§
repetijt hunc ab impuberis hærede 53§
et in substituto impuberis scripsit 19§
si fuerit ab impubere: inutele legatum
ab eo, ad quem impeberis filij legitima
quatenq impubes decedat, valebit 9§
plane si filium impuberem exhæredauerit

Legatis secundo — impuberem filium | instituit, vxori dote
si impubes decessisset, substituit, a quib. ita le
sufficit ut ab impubere datum fi
et sororibq eiq impuberibq quadrantes
idem in curatore impuberis, vel minoris an
mater filio impubere hærede instituto
quæritur an ex substitutione, impubere m
impubere mortuo, dos quoq. iterum debe

Legatis tertio — maiorem, et minorem, qui etiam impubes
et sane si impuberi filiofam. legatum sit
si filio suo quamuis impuberi leget 50
quod siquis patrifamil. impuberi leget 50

alimentis Legat. — impuberib. libertis, quib. a parentib. lib. ded.

Liberatione legata — deinde impubes exegerit, quod debetur 7§

unde quarit Iulian, si ab impubere substituto 7 §5
qui duos impuberes filios habebat 9
duo impuberes simul in naue perierunt 9
partim puberes, partim impuberes decesser. 13 §3
nam et hoc fals. erit omnes impuber. decessisse 13 §3
cum filio impubere naufragio perijt 23
licet testam. facti tempore fuerit impubes 2
et ex substitutione impuberis adierit hereditatem 2
cum tabul. secundis pater impub. filio substituit 16
eos qué si mater eius, impubere filia constituta 7 §3
si ita script. si á liberis impuberib. né nupser. 62 §2
filio impubere hærede instituto ducenta 80
Veremur autem ne impubere eo mortuo 1 §12
duob. impuberibq; substitutum utrique dedit 14 §2
et impuberi supremo substitutus, portio quidem eius 14 §3
quam impubes accepit, qui substitutum habuit 14 §3
sed ex bonis alterig. impuberis quart. partem hab. 14 §2
cum pater impuberi filiæ hæredem substituit 60
quam mater rogauerat, si impubes decessisset 95 §1
ex quarum vsuris alimenta impubes accep. 95 §1
qui filios impuberes duos habebat 87 §7
impubere mort. ex substitutione hær. exstit. 87 §4. et 8.
qui filium suum impub. et Titium hæred. institu. 87 §4
et exhæredatus fratri impuberi extitit hæres 87 §7
eadem dicend. sunt, etsi pater duos impub. institu. 87 §6

ad L. Falcidiam — atque ita impubes decesserit, sic quoque substit. 1
sicui plusq. per leg. — his, quæ á substituto impubere relicta sunt 1 §
impub. filium hæredem instituit, ei qué substit.
ad Trebellianum — cum filio eius impuberi, et eidem substituti fi
a patre instituti cum filio eius impubere 1
impub. filium Anton. et filiam Honoratam / inst
impuberem ex asse scripserit hæredem 76
deinde filius impubes decesserit, licet 76
commendauit aperiend. si impubes obijsset
q.do dies leg. cedat — tantumdem, etsi ab impuberis substituto legetur
tractari tamen potest, si impub. substitu. damn.
vt in posses. Legator. — verum ea, quæ impubes adquisijt 5 § 12
legata sint relicta; et impubes decessit 5 § 12
si ab impubere substituto legata sint relicta
viuo autem impubere neque missio, neque
bonor. possession. — non adquisijsse filiæ impuberi bonor. possession. 15
euidenter voluit eam impuberi dare 15
impubes nec bonor. possess. admittere, nec petere 7
Legatis præstand. — si impubes ex vncia duntaxát institutus 5 §
filium, quem impuberem hæredem scripserit 5
legata sunt etiam á substituto impuber. relicta 5
an mortuo impubere cogatur substitu. ea
relicta / sin veró a substituto impuberis 5
et siquidem ab impubere relicta sunt / legata 5
si fratri suo impuberi substitutus sit 5 § 4

praestandis denegari/persecution. hæredit. fratris impuberis §§4
impubere adrrogato secund. D. Pij descriptum 1 §21
emancipatus filig. controversiam facit impub. 3 §1
edicto si duo impuberes invicem faciant/controversiam 3§10
etiam eum, qui cum impub. missus est in possess. 5§1
item si impubes in adoptionem datus est 7§1
ibidem Julianus quærit, si duo impuberes 3§8
si stntg. controversiam impuberi faciat, qui 3§11
ille impubes sit, qui se solum dicit 3§10
si impubes non defendat, ideircó qué 5§1
audacissimus/maiore iniuria impuberem 1§5
si impubes negetur jure adoptatus, et ideó 7
ne præjudic./impub. per puberis person. fiat 3§8
parvi refert, utrúm petitor sit impubes 3§9
sed si de fraternis impuberi sit controversia 3§7
scriptg. hær. contra quem filig. impub. bon. poss. 12
nam etsi impubes esset, mox pubes factus 3§3
exsistit impub. qui cum paterfamil./se dicat 8
superstite filio impub. quise ei suum esse dicit 8§1
an impub. qui bon. possess. ex Carbon. accepisset, 14
si cui controvers. fiat, an inter ~~liber~~ impub. sit 1
liber.
data bon. poss. impub./controversia dissertur 1§10
cum extaret impubes, qui se fil. defuncti 3§12
et siquidem satis impubes dedit, suíc decrevit 5§3
cum esset pubes, quasi impubes obrepserat 3§3

Carbon. edicto — sed et si fiseg. facit impuberi controuers.
si impubes exheredatus negetur filius
quoties impub. satis non dat, mittitur in
si mater impub. subjecti partus | argua.
neq. enim patitur impubes | controuersiam
siquidem eand. controuers. impub. mater fac.
sed si is, qui controuers. impuberi facit,

bon. pos. secund. tab. — proinde si impubes, vel furiosus, vel quis | pe
impuberi per nuncupationem substituit
qui filio impub. substituitur ita; si filius
qui ex liberis meis supremq. impubes mori

operis libertor. — sed interdum, et quandiu impubes est | liber
dabitur et in impuberem cum adoleuerit
si impub. sit patronus, voluntate eius

bonis libertor. — cum filius liberti impubes, qui subjectus | di
exheredatum eum, vel ideo, quia impubes
adierit impuberis filij liberti hereditatem
verum etiam si impuberi filius substitutus

Siquid in fraudem Successorio edicto — cauetur de impubere adoptando, vt ex bonis
siquis autem a patre suo impub. filio substitu
tutor impuberis an repudiare possit. § 4

Suis, et Legitimis Orphiciano — puta impubes, furiosus, vel cui bonis interdi
sed si forte impub. post matris cessation. fuer. adop
impub. cui pater secund. tabul. fecerit § 5
aut si impubes decesserit, matrem posse admi

quare etsi impubes adrogatus sit, dicend. est 2 §5
siquidem impuberibg. curatores non petijt 2 §29
qui filium impuberem hæredem instituit 22
quæ vivo impub. partum ediderit, vel si post temp. 26 §5
et in impub. persona coher. qui non erat Roga 51 §11
filius impub. decessit, cui mater hæres 41 §10
filia, cum adhuc impubes esset, decessit 41 §16
si a substituto impub. fideico. libertas data 26 §5
si impub. tabulis libertas servo sit ascripta 2 §1
nec ea liberos impuberes habens nuberet 31
in eum, qui impub. iuraverit, scilicet qui 44 §2
potest tamen et impubes operas dare 44 §2
quod si impuberem miseris ad possidendum 1 §11
pupillg. per servum sive puber. sive impuber. adquir. 1 §13
videtur impub. contrah. cum adit hæreditat 3 §3
impub. filio, si ante pubert. decess. substitu. 28
si negotium impub. ex negotio amicitiæ gesserit 23
etiam impub. creditores posse separation impet. 1 §7
siquis her. parenti extiterit, cum esset impubes 1 §7
substituti bon. ven. qui impub. her. adijt 1 §7
si impubes patri hæres extiterit, eius quæ bona 10 §11
sive pubes sit, sive impub. sive mascul. sive fæmi. 3 §1
vel noxæ deditum adhuc impuberem retinet 3 §4
item si is, qui impuberem, negat in aliena 3 §4
si is, de quo agitur, impub. est; aliás differri 3 §4
usque in diem litis impuberem apud se hab. 3 §4

impubes

Except. rei iudicatæ — impuberis defuncti ex S.C^o bona vindic.
verbor. obligat. — idem, et in filiafamil. impubere dicendum
rem pupil. salvam fortis — curatores siue puberib. siue impuberib. dator
posse agi; quia id furtum ab impubere
non puta. cum impub. culpæ capace agi
impub. furt. fac. posse, si iam doli capax
nec ope impuberis furto facto teneri eum
item posse cum impubere damni, iniuriæ

Si il, qui test. liber — anteq. impuberis hæreditas adeatur, subripi
si impubes post mortem patris quæsierit

vi bonor. raptor. — in impub. qui doli mali capax non est, non
iniurijs — vtputa furiosus, impubes, qui doli capax
Sepulchro violato — igitur doli non capaces, vt impub.
Iulia de adulterijs — possit adulter. esse, et impub. defunct.
quæ propter impuberem filium vult
Cornelia de falsis — impuberem in hoc edictum incidere dicend.
qui se filio testatoris impuberi tutorem
Captiuis — si mortuo patre capiatur impub. institu.
postea defuncto impubere legitimum
Iure immunitatis — impuberes ad honores non esse admittend.
verbor. significat. — veluti in substitutione impuberis: quisquis
pupillo est, qui cum impubes est, desijt in
regulis iuris — impubes omnibus officijs ciuilibus

impudentia

Cornelia de falsis — de impudentia eis, qui diuers. dub. testim.

si dominus in seruos sæuierit, vel ad impudicitiam / compel. 2
interpellauerit, quid ve impudicitiæ gratia fecerit 1§2

impudicus

conuicij non impudici dictio cur patrono denegetur 11§7
ingenuos, siue libert. impudicos facere adtempta. 9§4
cum id igitur, vt ex pudico, impudicus fiat 10

impugno

altero ad furandum, / altero ius ciuile impugnatur 5§1
nec genus testandi elig. ad impugn. sua iudicia 3
recte notatur, / impugnat enim vtilitatem pupilli 42
non enim impugnatur iudicium ab eo 87
quoniam de iure disputauit, non iudicium impugn. 24

impulsus

an Aquilia cum eo, cuius impulsu cæciderat? 52§4
proinde siquis alterius impulsu damnum dederit 7§3
vtrum impulsu fluminis ruit ædificium 24§11

impuné

extra territorium ius dicenti impuné non paretur 20
patris adoptiui parentes impuné vocabit, quoniam 7
impuné posse eos in ius voc. Pomponius scrib. et verius est 10§13
si ad iusiurand. adegi: / impuné in ius vocabor 8§2
die proferenda; / cæterum impuné iubenti non pareb. 32§21
si postea ille paratus sit accip: non impuné me non daturum 24
valere prolationem, sententiæ que / impuné non pareri 25
impuné non pareri, si iubeat ad alium arbitrum ire 32§16

receptis arbitris — si in prouinc. iusserit, / an ei impuné non pare[...]
Viuiang ait; sine dubio impuné ei non pareb[...]
impune igitur ei non pareb. si alio loco ad[...]

Iudicijs — ne futurum sit, vt impune fraudem patiatur
alioquin impuné contumel. et damnis afficiat

aleatoribus — licet lusor non fuerit, qui quid eor. fec. impuné

Commodati — neque enim impune peritura desereret / neq[...]

peculio — ex furto serui dominum locupletari impuné

actionib. empti — itaque eos habitatores emptor / impuné p[...]

ritu nuptiarum — senatoris filia / impuné libertino nubit, si qu[...]
si recipitur, et excusauerit, impuné potest [...]

administr. tutor. — impuné autem puto admittend. quod per fur[...]

adquir. hæreditate — ab intestato possi deb. hæredit: et quidem im[...]

Si quis omissa causa — patrong / impuné prætermittet ex testamento

vsufructu legato — antequam prohibuerit, demolierit, impuné fa[...]
item quæro an habitare impuné prohiberi

Iure patronatg — cum si ingratus libertus sit, non impuné [...]

noui operis nunt. — post opus nouum nuntiatum impuné ædificare

quæ in fraudem — si inuitum / impuné non soluere, iniquum esse

tabulis exhib. — nemo enim ideo impuné retinet tabul. [...]

via public. et itinere — deteriorem viam facit, impuné vim patietur [...]

itinere, actu que — id egit, vt alia parte adportet, impuné ei vim fi[...]
vt deteriorem eundi causam / impuné ei vis fi[...]

aqua quotidiana — aliam aquam admiscuerit, an impune prohibeat[...]
posse vniuersum pecus impuné prohiberi [...]

per aliam tamen regionem / impuné ei vis fiet 1§15
si operis aliquid faciat quis / non impuné prohiberi 3
si per alium locum velit ducere, impuné prohibetur 1§11
ego, ceteros quidem impuné prohiberi puto 1§11
si in facinore eum deprehenderit, impuné eum 96
ne impuné sepig pro suo Statu conueniretur 8§2
licere / naufragium suum impuné colligere constat 12
indignum; / impune eam maritum liberis fraudasse 4
si vidua esset, impune in ea stuprum committeret 13§2
si deprehens. sit in adulterio, an impune occidatur? 42
ob aliam caus. condemn. / impuné uxor duceretur 29§1
furem noctum. siquis occid. ita demum impuné 9
testam. quod nullo iure valet, impuné supprimi 38§6

impunitas

deinceps eodem S. Consulto impunitas datur ei 1§2
ne facinora talium seruorum non solum ipsis impun. 67§4
D. Marcus, et Commodus rescripser. impunitatem concedi 32
neque passim impunitas per huiusmodi prodition. concedend. 1§26
prodere solent, scilicet impunitatem sibi captantes 1§26

impunitus

ne dum pater expectatur, impunita sint maleficia 18§1
quod infans possessor perdidit, / impunitum est 60
cum nec impunita maleficia esse oporteat 51§2
sed ego puto impunitum seruum esse non oportere 1§8
ergo dolus serui impunitus erit; quod est iniquum 4§2

interrogationibg — nec debet impunitum esse delictum eius, qui
vsuris — nec fructationem impunitam esse respondeo
si mulier veris nom. — ita calumniam eig impunitam non relinquere
ad Syllanianum — si veneno necatus impunitum erit factum. nullo
damno infecto — antequam damnum detur, impunitum est lo
solutionibg — sane quoniam impunita non deb. esse admis-
furtis — non debet impunitg esse lusg, tam pernicios
si is, qui testa. liber — non esse impunitum, qui hac spe audacior fuit
Iulia de adulteriis — ne impunita sit calumnia eig, ob hoc, quod
Pompeia de parricid. — si per furorem: impunitus erit, vt D. Gabel
Cornelia de falsis — impunitum eum esse, matrem que capere
ad Turpillianum — si permissu Imperatoris destitit, impunitus est
pœnis — in verberib. quæ impunita sunt a magistro allen
Satius enim esse impunitum relinqui facinus

statuliberis — causa eius imputabilis est, et luere se abes

condit. et demonstr. — imputationes probe, an improbe deferantur

officio præsidis — sicuti medico imput. eventg mortalitati non
quod per imperitiam commisit, imput. ei debe
eo per quem fact. — quamuis quidam put. sibi eum imput. qui cre
Si quis cautionibg. — nec permittend. ei, si quid sit quod imputetur
transactionibg. — ita vt si quid amplig, ex causa datum est, imputet
quod insolutum dat in præterita aliment. imput

id quod datum est, imputabitur prig in legatum 8§22
si ex alia causa deb: non est imputand. quod non soluer. 35§3
de eo autem, quod indebitum soluit, sibi imputar. 23
aliàs enim imputari non potest, quod a se non exeg. 35
certè si quid a se exigere deb. proculdubio hoc imput. 6§12
posse ei imputari, cur eum non conuenit 8
quamquam enim hoc ei imputari non possit 6§12
poterit ei imputari, si, cum posset, non appellasset 31§2
tamen a semet ipso cur non exegerit, imputab. 6§12
imputari deb. hoc domino, qui tali commisit sua 23
qui sibi deb eb. imputare, cur minori rem commisit 3§11
Si compulsus sit ad solutionem nihil ei imputand. 7§2
imputare quis sibi debebit, cur contraxerit 2§2
Siue iniqua sit: sibi imputet, qui compromisit 27§2
ei imputari potest, cur eum hared. non scripserit 6
quid ergo? ei imputatur cur intestati non decess. 6
fructg enim solere in falcid. imput. non est incogn. 8§11
illud plane prædoni imputari non potest, cur 31§4
imputaretur enim si non distraxisset, non necessar. 33§1
ita id imputaturum possessorem, si caueri, se defend. 31
vt bonæ fidei possessores quog, hæ quoque imputent 38
possessor. nec imputaturum, quod non debitum soluit 20§18
Sibi enim possessor imput. deb. qui non restituit rem 35§2
si non est vsus, imputatur ei, qui eius loco successit 18§1
Si seruus indefensus ductg sit, æstimatio imputand. 31

noxalibg. — pretium quoque noxæ deditorum imputare
ad L. Aquiliam — si vbi transitus frequens erat, est quod ei im
familiæ ercisc. — non enim his personis silentium imputari
ad exhibendum — absolui eum oportet, / quamuis sit, quod ei im
si agri mensor — proinde si imperité versatg est, sibi imputare
religiosis — neque plus imputet. sumptus nomine, quam
Iureiurando — sibi aduersar. imput. qui seruum detulit in
— sibi enim imputet, qui processit ad delatam
Condict. indebiti — plus solvit, / et tutelæ iudicio pupillo non
— repeti quidem non posse, sed sorti imputa
Commodati — dicendum est nihil eorum esse imputand.
pignerat. actione — totum quidquid percep. debito imputar
— si furti actio: / an debito sit imputand. videa
— nihil neque restituet ex eo, nec debito imputa
exercitor. actione — teneri exercitor. imputatu. sibi cur talem
— si sic præposuit; / qui contraxit cum vno, sibi im
— nec cuius ætatis sit intererit; sibi imput. qui
lege Rhodia — si fregerit; non imputar. ei, qui locauerit opus
institor. actione — quoniam sibi imputare deb. qui eum præp
— non enim imputand. ei, qui sciens domin.
peculio — summa cum ratione etiam hoc peculio / imputa
— si consequi potest in peculiem esse imputand.
in rem verso — quia nec procurator hæc imputaret, nisi forte
ad Vellei anum — denique in Falcidia hoc os alienum non imp
mandati — vbi vero ignorauit, nihil quod ei imputetur

hæc magis cæsibꝰ, quam mandato imputa. oport. 26§6
nequaquam imputa. posse societati non solutam pecun. 81
eaquoque, quæ in honorem; / utrimque imputanda 73§1
viatica igitur, et meritoriorum / recte imputab. 52§15
hoc minꝰ accipiet, pœna ei in sortem imputata 42
duntaxat sumptus societati imputab. qui pensi sunt 52§15
si neglexisset vt alienum, nihil ei imputare posset 21
putari si nulla culpa creditori imputari possit 9
quia sibi imputare debet creditor, qui satisfactio. 6§1
Pedius: sed cibaria seruo data non esse imputanda 30§1
si sua sponte datum esse propon: non imputab. 27
Pedius ait æquum fuisse id duntax. imputari emptori 25§4
si impens. post litem contest. emptor fec. imputab. 30§1
quid enim potest imputari ei, qui soluere / non potuit 17§3
quia neque in numer. trium tutel. hæc imputantur 60§1
imputabitur marito, cur eum non conuenerit 33
cui, quod non vtendo amisit vsumfr. imput. 78§2
si paucissimi dies, / nihil erit, quod imputabitur 16
Si Titio reddiderit, / hoc marito imputabitur 7
sed hoc imputatur mulieri, quod diminuta sunt 1§8
imputabitur quæ eis, quando que, cur si male 3§2
Si idoneus subitò lapsꝰ est, nihil collegæ imput. pot. 14
hoc enim ei imputatur, cur pro se non soluerit 9§1
etiam honoraria imputare pupillo prohibuit 9§6
etiam contutoris factum imputatur collegæ 14

imputo

administr. tutor — videndum est an ei aliquid imputetur; et siquid
siquidem soluit nihil est, quod ei imputetur q
Excusationib. — si periculum; / puto ei imput. eam quoq. tutel
vbi pupillq educari — tunc enim imputab. ei, cui non adito prætor
tutelæ, et rationib. — imputab. contutorib. cur non egerunt cum
imputare eum oport. de largis facultatibq pupi
si matrem aluit, / putat Labeo imput. eum
non eum pupillo imputaturum Labeo scripsit
Contrar. tutelæ act. — siquidem non postulauit à prætore / sibi imputet
fideiuss. et nominib. — negligentia plané propria hæredi non imputab
magistratib. conuen. — præsertim cum sit, quod pupillo imputetur
magistratib. imputatur, / si curator datq non sit
nihil est, quod ei, qui dedit imputetur 1
Legatis primo — quod imputari non potest mulieri 128
imputabitur ei in Falcidiam 25
Legatis tertio — imputaturam cohæredi sumptum pro parte eius
peculio Legato — quod domino ded; in peculio sit imputandum 8
condit. et demonstr. — hi dies conditioni imputabuntur 40
ad L. Falcidiam — hoc Lega. esse, et in leg. Falcidiam imputari 1
nec Legatum eum accep. nec in Falcid. imputari
nec in Falcidiam imputare id hæredem posse
retentiones hæredi in Falcidiam imputantur
vt etiam in Falcidia hæredi imputentur 21
siné dubio quinque erunt imputanda Falcidiæ
non vniuersum, quod cohæredi præstat, imput

Falcidiam imputari oportere duodecimam partem 86
extrá hareditat. | nec in quart. ei imputentur 91
id lege Falcidia imputari non potest 61
quamuis non imputa. si tantum cond. imple. 21
non puto hoc imputand. esse in Falcidiam 29
hæredi in quartam imputari non solere 24 §2
quæ | legata non præstantur, imputantur hær. 52 §1
si leg. nomi. accep; | in quadrant. non imputa. 74
si hæreditario jure; | ideo quadranti imputanda 76 §1
an in datione leg. Falcid. imputand. sit marito 25
rientem prædiorum legi falcid. imputari oportere 86
peculij quantit. q. adi. hær. temp. fuer. | imputab. 83
idcircó quod passg esset non imputaturum 32 §4
nam hæcin quartam non imputantur 91
retinere iussg est in quartam id ei non imput. 91
pro sua parte quadranti eor imputari debet 76
eod. hærede existente, simplum ei imputari 48
a statulibero datur, in Falcidia non imputatur 76
imputantur res, quas jure hæreditario capit 91
in quart. ei imputatur, vt D. Pius rescripsit 91
mercedes | portioni quadrantis imputabuntur 58 §5
nihil usurarum medij temp. imputab. 58 §2
res, quæ ab hær. alienatæ; in quart. imputa. 3 §3
fructus in quart. imputa. vt est descriptum 18 §1
consumptum in conservand. reb. | imputa. hæredi 19 §2

imputo

ad Trebellianum — imputatur ei, cui restituta fuer. hær. 70 §2
in restituendo fideicommis. imputare possit
q.do dies leg. cedit — potest possidere legatum, neq. imputar. hæredi
vt lega. nomi. caue. — an sibi imputare deberent, qui dederunt? 7
vt in posses. legator. — siquid superfluum est, in sortem debet imputari
legatis præstandis — sit quod ei imputetur, et de dolo actione ten.
bonis libertor. — in quadrantem hæreditatis imput. legatariis
tunc enim vel quasi mort. causa imputab. 3 §
in portionem debitam imputari debent 3 §
quadrans ex quo; | totus ipsi imputari debe.
pars legati in portion. debitam patrono imput.
nec imputare ei possumus, cur non deseruit
siquid in fraudem — non perdere, nec ei imputari, cui dedit 1 §17
idcirco patronum sibi imputare debere 3
quis ordo — dies bonor. posses. petendæ imputari oporter.
quantum priori domino superfuer. ei imput.
Orphiciano — videndum an ei imputetur, cur in locum? 2
cur in locum excusati? | et puto imputand.
nam nec hoc ei imputa. cur suspectos non fec.
si | præuenta est, nihil matri imputetur 2
cur non desiderauit, et puto non esse imputan.
aut verba cauilatus imputauerit matri
hoc imputatur matri, cur non desiderauit
damno infecto — nihil ei imputari, si non refecerit 15 §30
si inquilini migrauer. | imputari id ædificator

cum id quod præstiterit, imputa. domino 39 § 1
in quo nihil sit, quod imputari possit ei 13 § 7
inquilini / et habent, quod sibi imputent 13 § 6
non imputari publicano, quod non instruxit 16 § 6
indubitate modo legati concesso imputatur 36
his et imputari possit, quare vsucapti sunt
si ita acciderint, vt seruo nihil possit imputari 41 § 7
ipsum sibi imputare debere, qui addici 4 § 19
quibusdam dibus, et hi anno imputandi sunt 4 § 5
quod quidem non potest ei imputari, cui 4
si tant. præcept. est, quant; / nihil ei imput. 9 § 6
neq. hoc imputatur creditori, cur in posses. 9 § 6
sibi impute. cur ming. idoneos fidejus. accep. 1 § 11
sibi enim imputent, qui cum tali contraxer. 1 § 5
hæred. autem creditorib. hoc imput. non posse 1 § 17
hoc enim non debet imputari fidejussori 73
vt in falcidiam hæredi imputetur / numerasse 44
sibi imputari debet, quia talem defensor. / hab. 5 § 3
an imputetur alicui, quod ad dominum eius non venerit 1 § 9
magis qué est, vt non debeat imputari / si non acced. 1 § 9
armorum qué custodi plerumq. ea culpa imputat. 14 § 1
parentib. prosint; nec enim est, quod eis imputetur 135
hæredi autem hoc imputari non potest, cum non 19

imus. a.

foramen in imo pariete conclauis, vel triclinij 28

imus. a

Seruitutib. rusticor. — a summo fundo, vt in imum fundum aqua ve[...]
deinde imum fund. in quem aquam indux. [...]
quæsitum est, num imus fundus ius aquæ am[...]
imi prædij dominus ex summo fundo / seruitu[...]
ex imo fundo seruitutem aquæ quæsierat [...]

vsufructu lega. — et ima parte testame. adjecit; omn. volu. me[...]

appellationibus. — ex imo ordine ad præsides remitti / appella[...]

inaedifico

rei vindicatione — idcirco nec lapides inædificati / vindicari po[...]
si alieni sine voluntate domini inædificati fu[...]

vsufructu — siquid inædificauerit, postea eum neque tolle[...]

pignerat. actione — cum eum locum inædificare vellet, mota con[...]

Legatis tertio — area legata si inædificata medio tempore fu[...]

seruitute legata — ex superiore taberna in inferiorem inædif[...]

fundo instructo — et quæcumque infixa, inædificata que sunt 21
cum ita adfixæ, inædificatæ que sint 21

adquir. dominio — quia omne, quod inædificatur, solo cedit 7 [...]
si pilas in mari iactauerim, et supra eas inæd[...]

inæqualis

quemadm. seruitus. amit. = nec multum refert æqualiter id fact. an inæq[...]

Curatore furiosi — pietas / et si inæqualis est eorum potestas / debe[...]

hæredib. institue. — si inæqualibus partib. datis ita adijciatur [...]

annuis legatis — sed si adiectum pensionibus inæquis, inæqual[...]

operis libertor. — si liberi patroni ex inæqualibus partib. / instit. [...]

inæqualitatem oculorum, maxillarum, brachiorum 12§1

inæquus

sed si adiectum pensionibus inæquis, inæquales debeb. 3§2

inæstimabilis

potestas enim patria inæstimabilis est 114§8

libertas inæstimabilis res est 106

inæstimatus

ut si in dotem fundum inæstimatum dedit 75

si prædijs inæstimatis aliquid accessit 10§1

pactus est, ut prædia inæstimata essent 29

inanis

postea epistola falsa, vel inani reperta, de dolo erit 38

propter inopiam aduersarij inanis actio est 6

melius facerent, si se sumptibus inanibus non vexarent 1

solutione chirographo inani facto, pignoribus liberatis 18

quod Græci, inane sepulchrum appellant 42

stipul. quæ propter exception. inanis esset 8

restitui deb. inanem enim obligation. dimisit 8§9

seu si inanes rei actiones, excusation. alleget 24

sed ita demum si interfuit eius inania fuisse vasa 1§3

hæres posteriorem inanem esse, scripturam probab. 12

respondi inanem fuisse eam stipulationem 39

inanis usurarum stipul. compensationi non prodesit 42§2

nullo recitato testam. inanis videbitur institutio 81§1

ille clamorem inanem elegerit? pleadendo erit 1§36

inanis

vt. leg. nomi. caue. — vereretur, ne inane fideicommiss. constitutum

bon. pos. contr. tab. — petita contra tabul. inan. est, quæ sine effectu sit;

mort. caus. don. — vbicumque sunt, inanes esse, neq. eum soluere

liberali causa — aut vtilis, aut inanis actio ejus efficietur

nequid in loco publ. — alioquin inane, et luxurium prætorii imper.

obligationibg — nisi ex nostra; inanem actum nostrum efficiunt

fidejussoribg — nec tamen inanem eam creditori futuram

solutionibg. — euenit, vt inanis obligatio aditione confirmetur

furtis — iam erunt inanes, quia solutum proponebatur

administ. rerum — si contra absentem pronuntiat, inanis est

verbor. significat. — cum inanes sint, extra numerum vinariorum

inargentatus

Legatis tertio — pedibg inargentato; deberi Labeo Treb.

ei lecto; testudineo; pedibg inargentatis

Suppel. Legata — mensas, et lectos inargentatos, et inauratos;

subsellia, scamna, lecti etiam inargentati

inarguitus

vsufructu ear. rer. — sententiam; probat, quæ mihi non inarguta

inaro. as

quod vi aut clam — si qui clam, aut vi agrum inarauerit

inarticulatus

Suppellectille legata — conatu ipso, et sano quoddam inarticulatum

inauditus

Cornelia de sicariis — inauditum filium pater occidere non potest

requirendis reis — neque enim inaudita causa quemquam

inaugeo

melig. erit inaugeri causam eius, sententiamque 27 §2

inauratus

inauratum aliquid sit, licet ego aureum put. val. venditio 14

grabatus argento inaurato tectus 20§8

et mensas et luteos inargentatos, et inauratos 3§3

auro legato, ea quæ inaurata sunt non deberi 19§6

inaures

veluti inaures, armillæ, viriolæ, anuli 25§10

item cum inaures, in quibus duæ margar. erant 32§8

inaures deberentur? respond. deberi si maneant inaur. 32§8

incalesco

an adhibe./ qualitas sexus incalescentis ostend. 15§1

incanto

non tamen si incantauit, si imprecatg est/ medicus 1§3

incaute

quod igitur incaute factum est, pro non facto est 1§1

incendiarius

cognoscit præfect. vigil. de incendiarijs, effractoribg. 3§1

capitis pœna plectetur, quasi incendiarius 10

incendiarij capite puniuntur; qui ob inimicitias 28§12

incendium

maluit perse consuli/ pluribg ino die incendijs exortis 2 2

apud vetustiores incendijs arcendis triumviri præerant 1 §1

qua incendia mercede, vel gratia extinguerent. 1

eos autem, qui dolo fecisse incendium convincentur 4

officio præf. vigil. — ne negligentia aliqua incendij casus oriatur 3§
quia plerumq. inendia culpa fiunt inhabitantium

ferijs — qui de incendio, ruina, naufragio / rapuisse dicun
edendo — si naufragio, vel ruina, vel incendio / perdidisse
transactionibus — licet ruinæ, vel incendio transactio subiecta est
negotijs gestis — cum propter ipsam ruinam, vel incend. damn
in qué casu quodam interierit, forté incendio
si ipsa ruina, vel incendium, sine vitio eius acc

ad leg. Aquiliam — qui incendij arcendi gratia vicinas ædes inter
commodati — proinde si incendio, et ruina aliquid contigit
naufragium, incendium, fugas seruor. / non pr
lege Rhodia — sibi seruare respondit, tanquam ex incendio
depositi — de eo, quod tumultus, incendij / causa depositum est
neque incendij, neque ruinæ / causa depositum sit
deponere / incendij, vel cæterar. caus. gratia intel

pro socio — si latrocin. incendio perierit, commu. damn.
contrah. emptione — quanta pars domus incendio consumpta perm
vt quod / propter incendium decresc. fuer. incen
periculo, et commodo = cum incendium sine culpa fieri non possit
locati — cum quidam incendium fundi allegaret
siquidem fortuitus casus incendij causam intul
post tres menses incendio facto, respondit posse
propter casum incendij repentini / subuen. 15§
tenebitur etiam si fortuitus casus admissit incen
post sex menses ruerit, vel incendio consump

qui hostem, latron. ruinam, incendium vé fugeret 17§3
quod si vir uxori, cuig ædes incendio consumpta 14
naufragio forté, vel ruina, vel incendio 32§14
chirographis debitorum incendio exustis / tutores 57
si nulla culpa eius incendium contigisset 59
actum quoque, quod extinguend. incendij causa 12§18
tempestatis arcendæ causa, aut incendij paratum 12§16
rapinæ, incendia, ruina, naufragia / ad hæred. 30
incendijs forte, aut naufragijs, aut morte seruor. / dimin. 73
aut ruinæ, incendij, terremotq vim sustin. 24§4
nec / habitari propter fortuita incendia possunt 3
ædium incendio consumptarum pretium restitui 1§3
vtputa si incendij arcendi causa vicini ædes dir. 7§4
quod incendij defendendi causa factum non sit 7§4
quod si nullo incendio id feceris, deinde postea 7§4
deinde postea incendium mortuum fuerit 7§4
majore casu, veluti incendio, ruina, naufragio 1§4
facta sit; deinde incendio consumpta sit 15
prætor ait: in eum, qui ex incendio / rapuisse dicatr. 1
ex incendio quemadmód. accip.? vtrum ex igne 1§2
melig sic accipietur, propter incendium hoc est 1§2
proinde si ex adiacentib. prædijs, vbi incendium fiebat. 1§2
si suspicio fuit incendij, ruinæ, incend. nec ruin. non fuit 1§4
si quis ex naufragio, incendio, ruina vé seruat. 5
si non intellig. / ex incendio, ruina vé eam esse 5

incendium

incendio, ruina — an ex ipso igne, an verò ex loco vbi incendium
propter tumultum incendij, vel trepidationem
quia neq. ex incendio, neq. ex ruina, quid rapt
edicto locum esse, quia verum est ex incend
si vicini ædificium, orto incendio dissparierim
qui data opera in ciuitate incendium fecerint
si fortuito incendium factum sit, venia indiget

Iulia de vi publica — item tenetur, qui ex incendio rapuerit aliquid
qui in incendio cum telo, gladio rapiendi caus
qui cœtu, concurs. turba, seditio. incendium

Cornelia de sicarijs — cuius vé dolo malo incendium factum erit

pœnis — nam fortuita incendia, si, cum vitari possint

interdictis, et relego. — in homicid. et incendio nominatim ante quæsti

pollicitationibq — propter incendium / si quis promiserit, tenetur

regulis iuris — rapina, tumultus, incendia, aquarum magnitu

incendo

pactis — si paciscar, ne iudicati, vel incensarum ædium

dolo malo — insulam, cuiq vsusfr. legatq erat, incenderit

vsufructu — quod si ædes incensæ ficer. vsufructq pati non

ad Leg. Aquiliam — si arbustum meum vel villam meam incen

Locati — coloni seruus villam incenderit non fortuito

vt si aliquis domesticus eam incendisset, ne prop

pœnis — qui ob inimicitias, vel prædæ causa incenderint

incensor

pœnis — vt in Africa, messium incensores, in Illyrico

qui lapide iactato incerto fortuito statuam attigerit §§2

incertus

vt ordine incerta nascentium non appareat, vter 25
nepos/ perinde quasi ex filio, vel incerto natus sit 43
plerumq. enim incerta haec et inopinata turbant 4§4
incerti cum eo agend. in id quod interest, verissim. est. 3
bonor. eius, qui an haeres existaturus sit incertum est 2
civil. incerti action. id est, praescr. verbis, sufficere 7§2
propter incertum successionis/ utilib. conuenien. d. est 14
quasi de re dubia, et lite incerta, neque finita transigit 1
potuit incerti condici haec cautio etiam à maiore 26§2
Si simpliciter:/ incerti aduers. cum foret actio 27§7
non/ interest certa, an incerta summa compromissa 28
Pomponius ait inutiliter arbitrum incert. sentent. dicere 24§3
quia incertum esset an tres nascerentur 28§5
cum sit incert. an ille ratum hab. puto/ petend. 13§12
incerta partis hereditatis petitionem indulget 1§5
aequissimum/ incerte partis vindication. concedi 1§5
quia quod edantur fratrum defuncti filij, incert. est 1§4
non admittuntur, dum incertum est, an nasci possit 3
vbicunq. merito qui incerta est, quam part. vindic. 1§5
quam partem hereditat. vindic. fratris filij incert. est 1§5
si incert. sit, quantum quisque ponderis in massa hab. 3§2
propter incertam detractionem ex legatis, quae vix 76§2
incerte partis vindicatio detur, si iusta caus. intenuen. 76§2

vsufructu	ne per singula animalia fructuarij / ius incert. sit
vsufructu ear. rer.	cautionem posse condici incerti condictione 5§
	neque actione incerti; quia cohæredi satisded.
	esse alterum legatum velut certi, alterum in
	incerti cum eodem agendum, si satis-non-deb
seruitutib. vrbanor	potest / incertum condicere, vt seruitus imponatur
communia prædior.	quia incertum sit, quæ seruitus excepta sit 7
ad l. Aquiliam	cum incertum fuerit, an caperentur / pisces 29§
familiæ ercisc.	incerto homine legato, postea defuncto legatario
communi diuid.	aut certé action. incerti ciuilem reddendam
	ex peculio / quod domino debetur, incertum est
	si incertum sit an lex falcidia locum habeat
	agi potest; aut incertæ partis vindicatio datur
interrogationibg.	nescit / adcreuisse, vel ex incerta parte fuit, instit
	obscure respond. vt incertum dimittat interrogatorem
rebus creditis	cum incertum sit an ex ea stipulatione deberi posset
	siue ex certo contractu petatur, siue ex incerto
condictione indebiti	defensio iuris, quæ causam incertam habet 56
	sufficit ad causam indebiti incertum esse, temp
	quia ex qua obligatione soluat, adhuc incertum
	quod autem sub incerto die debetur, / repetitur
	sub alia conditione, quæ an impleatur, incert
	incerti condicam, vt iter mihi concedatur 22§
	posse incerti condici, quasi plus debito dederit
	vel hoc ipsum incertum sit, an iudicatum sit

incerti condictio. consequi possunt, ut liberentur 3
incerti condictione conseq. ut tota stipul. accepto fiat 3
incerti condictio conseq. ut in quinq. liberetur 3
incerti condictione actorum si ea subrepta est 12§2
ex quocunq. contractu siue certi, siue incerti/constitu. 1§6
qui pecuniam incertis nominibq crederet, plac. 1
sumptus/et euentus executionis possit esse incertq 5l
Salvo eo, ut fide quantitate ponderis incertum est 1§10
posse dixi cum eo, apud quem depos. incerti agere 33
salarium incerta pollicitation. neque extra ordin. 56§3
quotiens incertum, vel plurium causar./mand. sit 46
magis ignor./quam in rei veritate incertum 7§1
nec enim incert. est pretium tam euidenti venditio. 7§1
quod si incertum sit, ad vtrius pretium addiderit 17
ipsum enim incertum rei veneat, ut in retibus 11
Si incerta et nihil deb. quanti interfit emptoris 5
incertum eig rei estimand. siquod extraxit 12
Pompon. etiam incerti condici posse, ut liberetur 5§1
etiam condictio incerti competit mihi, ut patia. 8
fi sit incertum, vtrum nauem conduxerit, an 1§1
tamen/prescriptis verbis incerti hic agi posse 8
null. esse,/sed ciuili intentione incerti agendum 6
Sed certum est ciuilem actionem incerti competere 16
Si fidem contract. non imple. incerti actio. teneb. 9
nam dum incertum est, ex cuius re pretium soluat 43§10

ædilicio edicto	et certum, incertum vé mandante eo emerit/ ser
	in fundo redhibitionem esse/ nequaquam incert
vsuris	defuncto venditore, cui successor incertus fuit
	fructꝰ postea captos actione incerti ex stipul./
	partus/ rationem committi incerti stipulatione
iure dotium	aliquis dixerit incerti cum eo agi posse 5
	incerti condictione consecuturam, vt promiss
diuortijs	Sin autem in incerto est an viuus apud hostes
testamentar. tutela	tutor incertus dari non potest 20
tutelæ, et rationib.	incerto hoc, quantum ab aduersarijs debetur
eo, qui pro tutore	quia plerumq. incertum est, vtrum quis tut
quod falso tutore	quám incertum cautionis euentum eum spe
qui testam. facere	nam qui incertꝰ de statu suo est, certam le
iniusto rupto	quia incertum est, an adhuc altero ommitte
hæredib. institue.	siquis instituatur hæres in diem certum, vel in
	quod si fuerit incertum an falcidia interuentu
	recté instituti;/ sed quis ex qua parte, incertum
militari testam.	Si miles incertꝰ an sui iuris sit, testam. fecerit
	Si incert. an pater suus viuat, testam. fec./
adquir. hæreditate	et sit incertum an filiꝰ scriptus sit hæres 2
	si de conditione testatoris incertꝰ sit paterfam
	incerto eo, filius in familia retentꝰ vita de
legatis primo	incerti condictio ei competet 60
	incerti actio legatario aduersus 75 54
	quia dies incertꝰ appellatur conditio 30

incertum sit, cui prospectum voluerit 123§1
incertus homo legatg tibi esset 13
non esse election. propter incertum diem fideicommissi 77§10
cum incerta die legatum est, ad heredes legatar. 12§1
si incertus qūis sit, an captivus sit. 1
si verò incertum corpus legetur, veluti ita: 85
fideicommissum contineri nequaquam incertum est 83§1
non incertam liberalitatis voluntatem habuerunt 10§1
incerti actio erit cum herede, et Legatario 1
agens procurator ex testamento incerti. dol. mal. except. 86§6
certis, et incertis personis dari debere 3
nulli persona neque certa, neque incerta 4
non idem probatur si certus dies, incertg qué 72§5
aut dies incertus, aut conditio adscribitur 1
nam dies incertum mors habet eius 1§2
dies autem incertus est, cum ità scribitur 1§2
tamen incertum est an Legatario vivo 79§1
dies incertus conditionem in testame. faciet 75
sive in corpore constet certo, incerto vé 1§7
incerta autem res relictæ distinction. recipiunt 30§5
nunquid incerto eo an præstetur, cum possit 36§4
si ex suis rebg. rem incertam testator reliquisset 30§5
si incertum sit, an libertas præstari debeat 36§4
Legata sunt, quæ an debeantur, incertum est 1§12
in incerto posito, quandiú victurus sit Titius 55

incertus

sicui plusq. per leg.	quantum Legatarijs debeat propter incertum
	si autem adhuc incertum est, quia forte 1§4
ad Trebellianum	voluntas recusantium adire et/ siue incerta 6
	non oportere sub incerto cautionis committere
	non sit compellendus adire, si incertum sit 6
	incertum diem fideicommissi constituisse videtur
q.do dies legati cedat	neque/ per conditionem hæred. fieri incerta 2
	si incerta est, quasi cum pubes erit, cum in
vt Lega. nomine caue.	incerta die Legatum fuerit, cauebitur ei 1
	quando incerta summa est fideicommissi 6
bonor. possession.	quando incertum sit petierit, nec ne 9
collatione bonor.	propter incertum cautio erit interponenda
ventr. in pos. mit.	quia sub incerto vtilius est ventrem ali 1§5
	satig. est enim sub incerto eig, qui edetur 1§3
	sed et si incertum sit, aliquo tamen casu 1
bon. pos. secund. tab.	qui propter incert. condition. etiam/ posse peti 11
bonis libertorum	igitur Titio deliberante res in incerto erit
vndé Legitimi	cum incertum sit an testari possit 2§3
	de quo incert. est vtrum paterfamil./ decesser.
damno infecto	huic stipul. debet dies esse incertus 13§
donationibg	amplig. incerti agendo cum stipulatore consequ
	præterea incerti condictione stipulatorem con
fideico. Libertat	quandiu incertum sit, vtrum existat successor
	dum incerta est, forte deliberante hærede 30§
statu liberis	nam dum incertum est an creditor iure suo

incerta causa dationis, et genere negotij 5
igitur de hoc incertum est, vt possit iudicium 75§5
interdum et incertam personam collocata voluntas 9§7
incerta autem pars nec tradi, nec capi pot. 26
nec accipere id, quod incertum est potest 26
incertam partem rei possidere nemo potest 3§2
ne diu et fere semper incerta dominia essent 1
incertam partem possidere nemo potest 32§2
quamuis incerta persona voluerit eas esse 5§1
certum confessus pro iudicato erit; incertum non 6§1
si quis incertum confiteatur, vel corpo. sit confessus 6§1
quod an in rerum natura esset, incertum sit 8
si diu incertum sit hæres extaturus, nec ne sit 8
quoties incert. est, quæ potius actio teneat 1§4
quia incertum erat, an locati exister. 1§1
non solum interd. vti pos. sed incerti condict. 19§2
inter incertam, certam que diem discrimen esse 38§16.
ex eo quod illi soluend. incerti / stipul. est 118§2
ex incerta persona facto parere obligation. 108
quia an debiturus sit, incertum est 116
qui sibi electionem non / incertum stipul. 75§8
stipul. quædam certe sunt, quædam incerta 74
vtra ear. potig. præstand. sit, in incerto est 75§8
certum, et incertum stipulatus videtur 75§9
manifestissimum est incerti esse hanc stipul. 75§4

Verb. obligat. quod ex testame. incertum in oblig. deduc
incertum stipulari videtur in faciendo
vtrum certum, an incertum deducat in obli
incertam esse stipulationem dicendum es
sine qualitate, incertum deduci in obligation
incert. videatur stipul: quia bono melig. es
incert. intelligitur in obligation. deduxi
doli clausula ad incertos casus pertinet
ex ea parte cautionis incerti ageretur
in annos singulos; vna est, et incerta
sine nota demonstrationis incertum stipulatur
veluti cum stipulatus sum hominem incertum
incerta est stipulatio, quia id venit in sti

Stipul. seruorum quia incertum est, vtri eorum adquisierit
quoniam incert. est fructus in quem diem
fidejussoribg propter incertum ætatis, ac restitutionis
nouationibg condictione, vel incerti, si non pecunia soluta
solutionibg incertum quippe est, an omnino Sejus debitor
incertum est debitum, an indebitum exegerit
acceptilationib. et plurib. contractib. certis, vel incertis accep
prætorijs stipul. incertam quantitatem continet stipulatio
restitution. continent, aut incertam quantit

Injurijs — Si incerta persona conuicium fiat, nulla exce
publicis iudicijs illud incertum est, vtrum ita demum accusa
quæstionibg — quandiu incertum est ad quem bona pertin

siqui autem sub incerto causæ euentu / decesser. 3§7
hi, quos in potestate habuit, in incerto sunt, vt cum 12§1
quamuis tunc propter incertum nulli sit adquisitum 14§2
incertus possessor est, quem ignoramq. 39§3
hæredis hæres non continetur, quia incertq est 70

— — — — — — — —

incestus

quoniam iure gentium incestum committitur 5§1
si ex his, quas / duxerit; incestum dicitur committe. 39§1
licet libertinam, incestum committitur / si duc. 56
iure gentium incestum committit, qui ex gradu 68
si adulterium cum incesto committatur, vtputa 38
incesti commu. crimen aduers. duos simul intent. 7§1
defuncta quoque socru, gener incesti postulabitur 44
de seruis quæstio. in dominos incesti postulatos 39§8
cum incestum iure gentium prohibitum admisserit 38§2
si modo incest. per matrimon. illicitum contractum sit 38§3
Claudiæ crimen incest. propter ætatem remisser. 38§4
post diuortium / non esse crimen admittend. incesti 38§5
incestum autem, quod per; / ex causari solet seru. 38§7
et si ea sit mulier, cum qua incestum commis. est 13§4
nonnunquam tamen et in maribq. incesti crimina / gravi. 38§3
crimen incesti coniunct. adulter. non excludi 39§5
si per adulterium incestus contractq esse dicatur 39§8
mulier ab incesti crimine erit excus. / iure ciuili 38§2

incestus

Iulia de adulterijs — incesti commune crimen aduersus duos simul
mulieres in iure errantes incesti / non teneri
quæstionibus. — in incesto / seruorum tormenta cessant; quia
et est / incestum, quia cognatam violauit contra
decurionibus — ideo fieri poterit ex incesto quoque natus / de

incestus. a

ritu nuptiarum — incestæ nuptiæ neque dotem habent; ideo
etsi / eum posteá adrrogaui, non sunt nuptiæ
Iulia de adulterijs — incestæ nuptiæ confirmari non solent: et

inchoo

negotijs gestis — nihilum refert, quo tempore consumentur, sed quo
negotia / noua tamen inchoare necesse mihi non
minoribus — post inchoatam restitutionis quæstion. legatum
Ex quib. caus. maior. — ex quo lis inchoata est, hoc edicto non continetur
inchoa. / detentatio anté absentiam; finita autem
Iudicijs — post litem aduers. omnes inchoatam / abesse cæpe
in officiosso testam. — ideo non prohib. eum repetere inchoatam actionem
hæredit. petitione — prohib. anteq. lis inchoaretur / aliquid distrah.
vsufructu — ædificium inchoatum fructuar. consumare non
finium regundor. — census auctoritas ante litem inchoatam ordi
commodati — vt accid. in eo, qui absentis negot. gerere incho
pro socio — tamen ea, quæ per defunctum inchoata sunt
societatem finitam, et ex integro alteram in
contrah. emptione — si venditoris non fuerit vsucapio, confestim in
pignoribus — de fructibus arbitrari; / ex quo lis inchoata sit

post dominij litem inchoatam fructg aduersario restitu. 18
don. confirmare videtur, non nouam inchoare 36 §1
si tutoris hæres exsecutg est, quæ tutor inchoauit 60
litem appellationis inchoatam iussu consulum perfecer. 39 §12
tamen ea, quæ per defunctum inchoata sunt 1
nam siquid nouum in societatem inchoauit 42 §1
si in societatem, quam viuo patre inchoauerit filig 42 §1
vtrum rem coeptam sub patre perfic. an nouam inchoau. 42 §1
siue quis edificet, siue inchoet edific. 5 §2
non ad perficiend. tractationem, sed ad inchoand. 2 §3
si ex causa pecul. possed: vsucapion. inchoare 44 §7
interdum etiam si non fuerit inchoata vsucapio 24
si litem inchoatam deseruit, contumax non videtr. 54 §1
eos, qui post inchoatum judicium recepti sunt 25 §3
post inchoatum liberale judicium vtar interdicto 1 §21
perduci ad effectum, in quod inchoatur, non potest 55
post litem inchoatam ad hæredem transeunt 26
si non inchoëtur opus id tantum æstimetur 37 §3
denique si jam litem, quam procurator inchoas. 5
si cum altero furti actionem inchoat, aduers. alterum 26 §1
post damn. accusation. quem inchoare non posse 5 §1
inchoatas plane delation. ante damnation. imple. 5 §2
vt pro plenis inchoatos accipiamus annos 8 §1
totam præstare operis inchoati exemplo cogendus est 26 §1
potig in ea, quæ sunt, quam ad inchoand. opg eroganda 7

inchoo

pollicitationibꝫ — nisi a republica/eo viuo, opus fuerit inchoatum
si opus/promisserit, atque inchoauerit/et de ...
promisserit se quid facturum, et si non inchoat...
Et opus ea ratione, sumptibꝫ ciuitatis/inchoat...

regulis iuris — nisi tunc, cum inchoatur actio, inter eos com...

incido

legibus — vt omn. casus, qui quandoque incider. compreh...
iurisdictione — perpetuæ iurisdictionis/non quod, prout res in...
quod quisq. iuris — si filius meꝫ in magistratu in hoc edictum inci...
actiones/quas tunc habuit, cum inciderit in ed...
hæc pœna aduers. omnem statuitur, qui in edic...
Si tu incidisti in edictum reus quidem vtetur...
in ius vocando — a prætore petere/ne in pœn. incid. ex edicto...
siquis cautionibꝫ. — siquis tamen cum posset non incidere in tempus...
Edendo — is autem, qui in hoc edictum incidit, id præstat...
transactionibꝫ — aut siqua alia causa fuit, vt plures solent incidere...
quod cuiusq. vniuers. — vt quæcumq. incidisset controuersia;/ Vitiꝫ defen...
restitu. in integr. — siue ætate, siue absentia inciderunt in captionem...
quod metꝫ causa — in Iuliam eum de vi incidisse, et ius crediti amis...
isti quidem et in L. Iuliam incidunt, quoniam pro...
minoribꝫ — si incommissum incidisse vectigalis dicatur 9§5...
quod dies committendi in tempꝫ pupillæ incidisset...
scio etiam illud aliquando incidisse: minor vig...
et contractꝫ inciderit in temp. quo maior efficitur...

ferias prospicere potuerit / actor; ne in eas incidat 26§7
siqua alia incommoditas rei per arbitrum suscept. incid. 16
incidente infirmitate, vel necessaria profectione 18
si non prius is homo in eam valetudin. inciderit 79
vel post sibimetipsæ inciderint, delapsæ vé fuer. 62§1
nec si forté inciderit, vt semita / duntaxát vteretur 6§2
tu posuisses: / et pecus vicini in eos laqueos incid. 29
in quæ nauis piscatorum inciderat, æstimauerunt 29§3
cum cohærede non contrahimus, sed incidimus in eum 25§16
eo casu / qui non incidisset, si tunc exhibitus fuisset 12§4
glans ex arbore tua in meum fund. incidit 9§1
ideóque siquid tale inciderit, officio iudicis / terminet. 34§8
alia causa inciderit, quominus sit inciuitate 7§5
in latrones incidit, suamque pecun: perdidit 52§4
ex his causis, quæ anté alienationem incider. 58§3
non affectione societatis incidimus in communion. 31
emptio enim contrahitr. etiam si nihil inciderit 8§1
vt si / in pœnam, quam alij promisit, inciderit 7
vt siquid transuersarium incidisset, quam obrem 27
qui inciderit in hominem, postquam is natus est 65§1
veluti si magistratus in tutelæ periculum incidit 60§1
quidquid autem eorum inciderit, quod donationem 20
melior in paupertatem incideret, deterior ditior fieret 3
neque in damnum altera pars incidat 22§7
temporibus Diuorum fratrum cum hoc incidisset 1

incido

qui petant tutores — incidit quidem in verba constit. sed sententia ex...
si non petet, incidet in sententiam constitutionis
nec verb. nec sententia constit. in pœnam incidit

excusationibus — siquis autem in insaniam incider. similis est huic
princeps, id est, magistratus. incidente ei creatione

rebus eorum — si igitur tales species in priuato venditore inci...

iniusto rupto — mente captus tabulas easdem incidit 20
postea cum in valetudin. aduersam incidisset 20

his, quæ in testam. dele. — Valerius Nepos mutata voluntate inciderit test...
sed si vt intestatus moreretur, incidit tabulas ...

hæredib. institue. — quod in sentent. S. Consulti incidere non est dubi...

militari testam. — quod si nihil horum inciderit, testament. eius ...
denique si cancellauerit testam. suum, vel incide...
veluti si tabul. inciderit, et legerit testament. ...

adquir. hæreditate — incidere eum in edictum, si se immisc. impub. ...
pro hærede non ger. / in edictum tamen prætoris in...

siquis omissa causa = in sententiam edicti / frater incidisse non videatur
ideo que dominus ab intestato veniens incidit in ed...
dicemus non eum incidere in edictum / ex facultate
in ea causa est, vt incidat in edictum prætoris
multum interesse vtrum incidit in edictum ...
non deb. incidere in edictum, nisi si fingit ignor...
an incidat in edictum quæritur? et non puto inci...
ab intest. pet. bon. posses: hi enim incid. in edi...
vtrum in edictum / hæres, an non; nam si incidit ...

omissa causa — vtrum in edictum hæres / sin vero non incidit 6 § 2
llanianum — codicil. aperuerit, testament. non / in edictum incidit 3 § 25
omnes in edictum incident, qui singula eor. fec. 3 § 28
dicendum est in edictum incidisse eum, qui aperuit 3 § 24
lig. testa. prohib. — qui non per vim; / in crimen non incidisse respondi 3
secundo — proximé ex facto incidit species talis 83
Legato — argentum autem fractum, vel colisum, non incidere 27 § 3
tione Legata — post incisso lino, et recognito testam. aliud testamentum 28 § 1
dubijs — coniunctione veró tali incidunt in ambiguitatem 13

— — — — — — — — —

ut indig. — non oport. dici in Turpil. eum S. C. incidisse 22
et demons. — in institutionib. aut Legatis incidere solent 91
Falcidiam — nec quidquam damna postea incid. prosunt 30 § 5
ex facto, domine, species hujusmodi incidit 22
quod poenæ causa adcreuit, in Leg. Falc. non incid. 60 § 1
nec damno postea incid. ex portion. / detrahi 30 § 3
llianum — deliberationem de quantitate fidei commissi incidere 13 § 3
sec. tab. — siquidem alius contra voluntatem testatoris incid. 1 § 10
si linum, quo Ligatæ sunt tab. incisum sit 1 § 10
quamvis vel incisa, vel rossa sit pars vni 1 § 11
supremas tab. incidisset, vt priores supremæ sint. 11 § 2
bert. — cum alterum si fecisset, in Turpillian. incider. 14 § 2
nul. — vel quia incisæ sunt tabulæ, vel quia cancellatæ 1 § 8
nec in edicti sententiam incidet, quoniam 8
Legit. — non debere incidere in Legem Ael. Sentiam 3 § 5

incido

Orphiciano — et quidem, si non petijt, incidit in constitu[illegible]
an incidat in S. Cons. et puto eum incidere [illegible]
bonis non petijt / dico, in sententiam incidere 2§[illegible]
si furioso / non petijt? magis est ut incidat 2§[illegible]
eis peti prohibuerat tutores / incidet 2§25

damno infecto — aut in vitium ædes inciderunt, et possunt 13§[illegible]
ut ædes vitiosæ, in ædes non vitiosas incidentes [illegible]

aqua pluvia — si eas venas incideris, et ob id desierit aqua [illegible]

publicanis — sed per errorem in causa commissi incidisset [illegible]
nihilominus eum in pœnam vectigalis incide[illegible]
qui proprio nomine in caus. commissi incidit [illegible]

manumiss. vindic. — quia multa merita incidere possunt, quib[illegible]

fideico. libertatibus. — quicumque igitur casus inciderit, quo is, qui [illegible]

qui, et á quibus — nisi id patronus remittat, / incid. in L. Ael. Sen. [illegible]

adquir. domin. — in Laqueum, quem venandi causa; / aper inci[illegible]

vsucapionibus. — qui postea quam vsucapere cœpit, in furorem incidit [illegible]

tabulis exhib. — dolo malo facere, ut in eam legem non incidat [illegible]

riuis — inciditur enim Lapis, vel terra vnde prim[illegible]
incile / ex eo dictum, quod incidatur 1§[illegible]

quod vi, aut clam — Pomponius ait non incidere eum in interdictum [illegible]
si fossam feceris; / et bos meus in eam incide[illegible]

obligationibus. — ex vno facto incidit in Aquiliam, et in actio[illegible]

Verb. obliga. — si in eum casum incider. á quo incipe. non [illegible]

solutionibus. — aut quod verius est non incidam in obligatio[illegible]

rem pupilli — qui non ipse contraxit, sed in tutorem incidit [illegible]

consequens erit, vt in furtiuam caus. incidere dica. 61§8
fugauit qué pecus, vt in fures incideret 50§4
et ita etiam ex facto, cum incidisset, dixi 39
si sciente domino cæd:/non incidit in hanc action. 8§3
si ex eo/rapuerit, incidisse in hoc edictum videatur 3
nequé enim siquis collud./statim in edictum incid. 15§23
ei, qui in suspicion. adulterij incid. nupsisse dicatur 11§11
respondi et patronum incidere in pœnam edicti 14§2
si condition. adiecit,/in voluntate S. Cons. incidit 22§11
impuberem in hoc edictum incidere dicend. non est 22
in S. Cons. incidit, quod et Iulianus scribit 22§6
dicend. reuerso eo, incidere in pœnam S. Cons. 22§1
quoniam in Cornel. falso recitato non facto, non incid. 13§1
adimendo quoque aliquid, incidere in pœnam debet 22§7
in S. Cons. incidit, quod et Iulianus scribit 22§6
prouoca. accusa. desti. an in hoc S. Cons. incidat 1§14
qui autem dicit quem in hoc S. C. incidisse 1§12
incidit in hoc S. Cons. qui accusatorem summittit 1§13
eum, de quo loquimur, in S. Cons. incidere oportere 1§10
abolition. pete. ne in hoc S. Cons./incidat 1§10
nisi abolitionem petierint, in hoc S. Cons. incidere 1§10
si dicatur aliquis in S. Cons. incidisse Turpillian. 1§12
an si tempore exclusi:/in S. Cons. Turpil. inciderit? 11
prope est vt incidisse videatr. quia prouoca. 1§14
in S. C. Turpillianum incidunt, qui subiec. 15

ad Turpillianum — si desitierint, non incidere in pœnam huig S. Cons.
si biennio agere non potuer. / in S. Cons. non incidit
si postea reum non fec. / an in Turpil. S. C. incidit.

ad municipalem — qui nomen incidisset / viaticum petere posse
in quas inciderunt hi, pro quibg intervenerunt

vacatione munerum — si post iusta causa incid. ut iudex ad temp. exu
quod in eam valetudin. incidit, ut certum sit eum
an in S. Cons. inciderit? / respondit non videri tenere

legationibg

Extraordin. cognition. — cum in eam causam quis incidit, qua / infamia no

verbor. significat. — quod potest etiam in hominem idoneum incidere

regulis iuris — illi deb. permitti pœnam petere, qui in ipsam non
in vis publicæ, aut in vis privatæ crimen incidet

incilis

neg. in flumine — simili modo aut si incile ducat, aut alio mo

aqua quotidiana — prima incilia, vel principia fossarum, quibg

riuis — septa sunt, quæ ad incile opponuntur
incile autem est Locg. depressus ad latus flu

incipio

legibus — sic incipit libro, quem fecit / de Lege Chrysippus

Statu hominum — incipiente igitur partu existens conditio effici

feriis — more Romano dies a media nocte incipit

edendo — nec ullam ration. nuda duntaxat solutione debi

pactis — incipiet dor redire ad ius suum, nec dicendum est

negotijs gestis — multum autem refert, incipiat nunc debitum,
si forte non sit usurarium debitum, incipit esse

hodie enim incipit statum habere / seruus 4
nunc vero cum incipiat mihi aduers. alium actio esse 3§2.
an incipiat deb. usuras pecun. redactæ? et puto deb. 20§11
peti / nam vbi scit; incipit esse mala fidei possessor 20§11
post litem contest. omnes incip. malæ fidei possessores esse 25§7
incipit exceptio locum hab. ex persona emptorum 25§17
si vsucepit possessor: quia plenum ius incipit hab. 17§1
cum tamen infant. ætatem excesserit, esse incip. / vsusfr. 55
in id temp. videlicet collat. quo person. discedere incip. 51
incip. fructuario manumit. exting. vsusfructg 15
qualis sit res cum frui incipit legatarig, intestatum 1§4
in eum casum deduc. a quo stipul. incipere non pot. 11
quia par vtriusque domini ius in vtroque fundo esse incip. 27
quia in eum casum res pervenit. a quo incip. non pot. 26
nec eius facit / sed suam rem domini habe. incipiat 33
verum incipit emptor dominium rei habere 4
id vestiment. peculij esse incipit, quod ita deb. domino 25
vt ignor. domino incipiat minui serui peculium 4§3
post mortem / temporaria esse incipit, id est, annalis 1§1
vnde incipit dominus teneri ex vna causa duobg 3§10
quoniam incipit dol. mal. face. si reddere nouvult 13
agi incipiat inter ceteros, et eum, qui admiserit 22
si conditio / exstiterit; incipit filio legatum deberi 28
secund. quod incipit is, qui / stipula. spopond. 19§2
incipit is ex stipulatu action. habere quemadmod. 30

ritu nuptiarum	in ea condit. est, vt amisser. dignitat. vxor esse
Iure dotium	sic dedit vt secutis nuptijs incipiant esse
	quia post mortem incipiat dominium discedere
	vtique si antequam matrimonium esse incipere
	an secutis nuptijs dotis esse incipiant
diuortijs	iam incipere libertæ cum alio esse connubium
soluto matrimon.	ex die aditæ patris hæreditatis incipiat ei dotis
agnoscendis liber.	quód denuntiatio á marito non incipit, sed a m
inspiciendo ventre	mulier cum parturire incipiet / denuntiet
legitimis tutoribg.	tunc tutela ad liberos eorum incipit pertinere
	in qua specie incipit tutela ad liberos patroni
administr. tutor.	et vniuersæ summæ vsuras debere curatores inc
	si compar / neglexer. incipient in vsuras conuen
excusationibg	incipiendo a temp. cognitionis, quo quis
	non tantum nec incipiant, sed accepta excu
liberis, et posthum.	quia eo temp. quo is moriatur, certum esse inc
iniusto rupto	primg gradus irritus fiet, et a secundo incip.
	incipit nepos, neptis ve in eius loco succedere
hæredib. institue.	inde testam. inciperet, vbi filius esset exhæred
	anté incipiendum erit a substituto lex enim
vulgari, et pupill.	incipiet substitutione Stich. liber, et hæres esse
	etenim iniquum fieri incipit beneficium prin
	non esse a filij testamento incipiend. impuber
militari testam.	nam hoc quoq. iure militari incipiet vol
	licet in potestate aui protinq esse inciperet

testam. institutio incipit convalesc. quasi nunc data hæredit. 13§2
ut institutio incipiat vires habere, si mort. tempo. 13§2
ex eo tempo. quis incipit, posse iure militari testari 4-2
hereditate ut si testam. proferatur, prig a scriptis incipiatur 70
missa causa delinquere eum, qui non incip. possid. quam qui desin. 1§12
malitiosè fecit, ne ab initio possidere inciperet 1§12
utrum ab incipiend. et sic ad hæredem veniendum 2§2
quando si res peculij postea esse incipiant 65
curio quoad incipiat inter Seniores numerari 69§1
tunc enim ab hæredis hærede incip. usufruct. 26
rum script. in eam causam peruener. à qua incipere non poter. 3§2
demonst. sed cum conditio extiterit, deberi incipiunt 41
ad Sejam, quæ dotem habere incipit, pertinebit 71§3
adita hæreditate, dies cedere incipit 46
mulieris interest, ut incipiat esse dotata 71§3
desijsse enim non videtur, quod nec incipit 96
ita enim incipit quidem res à facto 82
incipio postea quasi fidei co. id recipere 29
incip. servum fieri comun. hær. et legatarij 49
ut cum morer. deb. ei inciperet, stipuletur 32
ipsi, quo casu, vino eo, Falcidia incipit 1§2
si cum dies cede. inciperet, alieni jur. quis esset 5§7
nunquam pro domino esse incipit 5
omissa enim bon. poss. incipit pecunia sine causa 3§5
præterire non possunt, antequam incip. cedere 13§2

operis libert.	et incipiunt, posteaq. fuerint indictæ 135
si tab. test. nul.	dicend. erit ab intesta. bon. pos. iam incipe.
Unde Legit.	hanc incipiant habere quasi Legitimi 2
gradibus	superior, et infer. cognatio á primo gradu in
	nullus est primg gradus, ideo incip. a secund
	ab eo incipiend. est, cujus de cogna. quæritu
quis ordo	hic incipiat nescire, vel non posse admitte
	incipient autem cedere, cum certior fieri pot
damno infecto	non prig. incipere per Long. tempus | capi
aqua pluvia	ad eum, qui doming. erit, incip. actio perti
mort. caus. don.	scilicet, vt post mort. promissoris incip. ex a
fideico. libertatib.	in casum relinquatur, in quem noster esse in
statuliberis	incip. contrar. condition. | Libertati injecis
qui sine manumi.	quando ex constitu. incipit Libertas ei comp
Liberal. caus.	tunc incipere siné dolo mal. in libertate esse
collussione	in quibusdam causis quasi libertinus incipit e
adquir. domin.	rursus nouus alueus eorum esse incipit
	nouus autem alueus eius iuris esse incipit
adquir. possess.	si moria. aut furere incip. aut alij Locent
	an confestim possidere inciperet, quæsitum est
	nec quemquam clam possidere incipere
	si impub. miseris ad possidend. | incip. possid
	sine tutoris auctoritate non potest incipere pos
	sed pupillg tutore auctore. incipiet possidere
	sine tutoris auctoritate possidere incipere p

si eundem a domino emerit, incipiet pro emptore 33§1
qui existimab. incipiet pro emptore possid. 33§1
incipiet fundum pro herede possidere 33§1
desinet pro furtiua, et incipiet pro suo possid. 32
et lucri faciendi causa inciperet possidere 33§1
si serug. aut filig. emat, an tenere incipiat 44§6
si litis aestimation. pro emptore incipit possidere 1.
incipio quidem et ante effuca p. pro meo possid. 1§1
etsi priuatus ante fuit, incipit tamen esse public. 1§7
ex quo primum à plano incipit usque ad aquam 3§2
ab initio volentem uti, frui incipere prohibuit 3§14
ingredi autem, et incipere possidere prohibeatur 1§26
effluere, atque ibi apparere incipit 1§8
ab aquino. aestat. incip. sic peritiores tradider. 1§32
anng cedet. incip. ex quo id opus perfectum est 15§4
videri te desinere, et incipere ex precario haber. 22
si ab eod. emisset, incipe. pro emptore possidere 6§3
desinere ui possidere, et incipere precario 6§3
continuo dies satisdationis cedere incipit 4
ex eo teneri quis incipit, quod ipse admisit 25§1
ex die incipit obligatio, aut confertur in diem 44§1
ex eisdem etiam furiosi nomine incipit agi posse 24
si in eum casum inciderit, à quo incipere non potest 140§2
nec incipiat dici eum quoque dare non posse 13 7§4
et compositis rursus, eadem esse incipit 83§5

incipio

Verbor. obliga. — tunc enim incipit actio, cum per ver. natur. dar.
quia eadem nauis esset, incipit obligari 88§
fideiussoribus — vt quemadmód. incipere alias non possunt
solutionibus — incipit oblig. ciuilis propter hæreditat. eius
vt et tu statim libereris, et mea esse incipiat
quia Liber factus incipit debere 62
rem pupil. salva. — et fidejussorib. diem exinde incipere cedere
furtis — soluitur furti vitium, et incipit hoc casu in pe
si celauit, tunc fur esse incipit 48§3
incip. teneri, cum quis fugitiui fur esse coeper
injurijs — ideó incipit actio serui corrupti necessar. esse
mihi, patri ipsi iniuriar. actio incipiet comp
accusationibus — Ex cæteris vero delictis pœna incipere ab hære
Iulia de adulterijs — vt perceptio vsusfr. ad publicum incipiat per
seruatur; vt cui necesse est ab adultero incip
si denuntiauerit, ab ea incipere potest / accusat
a quo velit incipere, vtrum ab adultero, an ab
idcirco non posse accusationem ab ea incipere
quoniam tale crimen post pubertatem incipit
an statim incipiant cedere Extraneo tempora
ad Turpillianum — qui, reo absoluto, de accusa. incip. consil. quæren
quæstionibus — non esse à tormentis incipiend. D. Augustus cons
quo rescripto illud expressit a suspectissimo inc
nec solere a quæstionibus incipi, et si aliena esset
ab eo primum incipiatur, qui timidior est 18

quia ibi primum nomine publico tutus esse incip. 19§3
vtique castrensi peculio / adnumerari incipiant 3
vt ex tempore vacationis dies incipiat ei cedere 4
vt si ante quis vocatus sit, / quam negotiari inciperet 5§7
vsuræ quæ, et quando incipiant deberi, rescripto 5
cedere diem significat incipere debere pecuniam 213
cum pater mori / singulas famil. incipiunt habere 195§2
incipiente plane non exacto die / numeratur 134

inciuilis

inciuile est, nisi tota lege perspecta / iudicare 24
inscium quidem procur. teneri satis inciuile est 15
tamen quæ solutioni profec. / reuocare inciuile est 23§3
curatoris libertum pupillam / duce. satis inciuile est 66§1
hoc tempus ætatis esse obseruandum non est inciuile 41§1
cum vsusfructus fundi ius sit, inciuile est 70§2
sunt quidem hæ pœnæ, si generaliter tract. / inciuiles 9§10
inciuile factum præses prouinciæ coerceat 3

inciuiliter

si fœnerator inciuiliter custodiendo athletam 23§2
iudex inciuiliter extortum restitui ab eo / iubeat. 23§3
de vsu aquæ de riuis nouis inciuiliter institutis / cognosc. 2

inclino

et inclinandum est non perdere patrem sibi datum 22§1
si paries communis / in ædes meas se inclinauerit 14§1
scire pinguius; in hanc sententiam Pompon. inclinat 7§2

adquir. hæreditate — inclinat enim in hoc vt putet substitutum
Legatis primo — sed inclinandum est testatorem etiam
arboribg cædendis — si arbor ex vicini fundo vento inclinata

ex quib. caus. maior. — etiam inclusos / saltumijs, vinctorum numero
vsufructu — alias siquis initio incluserit operis suis
Si viuarijs inclusa fera in ea possess. custodiet
ad Leg. Aquiliam — non iure id includit, nec ager illud aliter
ad exhibendum — gemma inclusa auro alieno, vel sigillum
mandati — procurator, qui non res inclusas subtraxit
actionibg empti — quæ tabulæ pictæ pro tectorio includuntur
vt inclusa ædificio, partem eius esse existimen
Locati — si gemma includenda, aut insculpenda
donationib. inter — necessarium est, quod sciente domino
ad Syllanianum — voluerint se ita includi, ne opem ferre
Supellect. Lega. — si vel argenteas, vel argento inclusas / supel.
auro, et arge. Lega — idem et in gemmis anulis inclusis
aur. fac. adnumerantur gemmæ anulis
perueniamus et ad gemmas inclusas
cedent igitur gemmæ / inclusæ auro, argento
aut inclusæ auro fuer. tunc aurum gemmis
alioquin aurata, et inclusa vasa
adquir. dominio — ideo si alius eas incluserit, earum
adquir. possess. — item feras bestias, quas viuarijs
aues autem possidemq. quas inclusas

scient alienam rem edificio inclusit, vinxit vé 4§2
si per vim abductum pecus incluserit quis 2§21
sané dolo caret; si tamen ideó inclusit, ne pascatur 2§20
si inclusit, vt fame periret, etiam vtili lege Aquilia 2§20
interrogationes literis inclusas, atque obsign./mittat 6§4
qui ve hominem dolo malo incluserit, obsederit 5
ibique hominem includere, qui post clausum templum de arca 10§2
semel inclusa iudicio salua permanent/actiones 139

inclytus

Alienſibus propter inclytam nobilitatem ciuitatis 17§2

incognitus

nec esset nota manumissio, cum seruitus esset incognita 4
sobrietas clara sit, affectio honesta, nec incognita 17§4
fructus enim solere in Falcid. imput. non est incogn. 8§11
vel temeré suscipiendo incognitam successionem 58
neque enim nouum, aut incognitum est 48

incola

vtputa, quia neque ciuis, neque incola est 13§12
qui cum incolæ essent in ea prouincia quid amiser. 7§10
etiam eis ciuitatibus apud quas incolæ sunt, valet 2
apud quos incola est, et illis apud quos ciuis est 29
de iure omnium incolarum, quos sibi vindicat 37
incolam eiusdem ciuitatis videri, cuius maritus est 38§3
patris domicilium filium aliorum incolam/non obliq. 17§11
pluribus locis incolam esse, aut domicilium habe. 5

incola

ad municipalem — incola cum muneribg publicis destinatg 34
incola, et his magistratibg parere debet, apud quo
qui præcipuis non utitur, non existimatur esse incol
cum tamen se quis negat incolam esse, apud [illegible]
qui in agro permanet, incola esse non existima
qui negant se posse ad munera, vt incolas, vocari

muneribg — et hi, qui neque municipes, neque incolæ sunt [illegible]
quædam non nisi municipibg, vel incolis iniung
non alijs quam municipibg, vel incolis iniung

verbor. significat. — nec tantum hi, qui in oppido morantur, incolæ
incola est, qui aliqua regione domicilium cont

incolatus

ad municipalem — nisi perfecto munere, incolatui renuntiare

incolo

interdictis, et releg. — non interdic. provincia, quam incolit, qui relegat
cum ipse ei provinciæ præsit, quam incolit
provincia in qua deliquit, quam incolit, et

incolorate

minoribus — incolorate restitui desiderantem adhuc [illegible]

incolumis

excusationibg. — Lucij Titius ex tribg filijs incolumib. vnum hab
Solutionibg. — quinque simul peperit, et tum habebat incolumes
interdictis, et releg. — qua à rerum natura tribuer. manere eis in
muneribus — a quo quinque liberorum incolumium pater ex
numerus quinque liberorum incolumium excusa

incolumis

quamuis quinque liberorum incolumium pater sit 3§6
et si 65. annor. sit, et tres liberos incolumes habeat 1§3
incolumes liberi excusation. a muneribb. ciuilib. prestant 2§5

incommode

potest non incommod. dici emancip. ita confer. 1§4
sed non incommode poterit adhiberi distinctio 95§5

incommodior

per quod incommodior sit usufructus, vel iter 19§2
in abditum contect: vt actori incommodior esse exhibitio 11§2

incommoditas

aut quam aliam incommoditatem passa erit 3§4
ipsa alia incommoditas rei per arbitrium suscept. incid. 26
eum, qui propter incommoditatem diui non vti 1§6
per quem non it propter incommoditat. diui 1§6
sine incommoditate eius, cuius ager est 3§2

incommodo

sed ita demum si incommodatur ad vsum mang 14§6
siquid aliud fiat, quod nauigation. incommodet 1§15
si non permittatur, alia ratione vsui incommodabitur 1§2

incommodum

ne magno incommodo huig etatis homines adficiant 24§2
quo solet iudicari sine incommodo litigantium 59
si cum aliquo incommodo vtatur, non esse prestanda 1§4
aquam ducere sine incommodo publico liceat 14§2
quibg inter eos communic. commoda, et incommod. 19

familiæ ercisc. — et exactio non minima incommoda habet
interrogationibg — quia si perperam confessg fuer. incommodo affician
in diem addictione — commodum, et incommod. omne ad emptorem
periculo, et commodo — id est, quantum sine ipsius incommodo fieri
ad emptoris commodum, incommod. quę
Locati — aliqua parte parvulum incommodi sustinere
pignoribg — quidquid pignori commodi, sui incommodi
ædilicio edicto — si separari non possint sine magno incommod
vsuris — incommodum medij temporis emptoris
puto verumsi liberauit ex magno incommod
Iure dotium — sine incommodo mul. ad propriet. reuertit
soluto matrimon. — si incommodum aliquod maritus
excusationibg. — cum incommodo pupilli, et aduersus vtilitatem
quod falso tutore — omnia incommoda perinde sustinere debet
Siquis omissa causa — cum ex suo quisque vitio hoc incommodo afficitur
Legatis primo — vnde aureos quadring. sine incommodo
annuis lega. — sine vexatione, et incommodo hæredis
bonor. possess. — commoda, et incommoda hæreditar.
subjicitur quę eius rei commod. et incommod.
plus incommod. quam commod. hæc bon. possess.
cum plus incommod; tutor tutel. judicio
Colla. bonor. — quoties aliquo incommodo affectus
Carbon. edict. — cum summo eius incommodo, cui
operis libertorum — non quantum ex incommodo
noui operis nunt. — illud incommodi sequitur, quod dum
damno infect. — dum tamen hoc sine incommodo

hoc incommodum naturaliter pati agrum 1§23
ita etiam aquæ incommodum adeum defluere 1§23
quod ex opere incommodum aliquod patitur 22
sine magno incommodo suo hæres manumittere 20§6
prohibendus est si cum incommodo cæterorum id faciet 50
sed quod deformitatis vel incommoditatis fit 1§2
Ex quo damnum aut incommodum irrogetur 2
ut cum incommodo alicuius fiat; neque sic 2§16
per hoc rapidior sit cum incommodo accolentium 1§3
neq. enim ripæ cum incommodo accolent. munit. 1§6
si modo hoc incommod. circa colentib. adferat 1§4
sine incommodo domini fundi impensam 5§1
omne enim commodum, et incommodum ad emptorem 11§9
et incommodum omne ad emptorem, inquit, pertinet 11§10
est facultas, personæ commodum, aut incommodum 137§4
causa difficultat. ad incommod. promissoris pert. 137§4
quia etiam hoc incommodum sentit 4
nec incommodo aliquo adficiat actorem 5§7
cum commod. erit, id est, cum sine incommodo meo potero 125
quæ plus incommodi, quam commodi habent 83
commoda cuiusque rei eum sequi, quem seq. incommoda 10

inconditus

et enim inconditum est subvenire sexui muliebri 95§2

incongruens

inter immo incongruens est, et contra sexus naturam 33§1

incongruens

vulgari, et pupillari — incongruens enim esse videbatur, vt in altero

inconsideranter

Suspecti tutoribg. = is tutor qui inconsideranter pupill. / abstinuit

inconstans

pœnis — Est enim inconstans dicere / in metallum dari

inconsulte

minoribus — prædia patris sui / insolutum inconsulte debit

si occasione damni con inconsulte accidenti

condictione indebiti — cum min. viginti quinq. annis inconsulte

inconsultius

ritu nuptiarum — et fieri potest, vt si inconsultiꝰ hoc fecerit, / con

inconsulto

hil, quæ in test. dele. — non videbitur referri ad ea, quæ inconsulto

proinde si inconsulto superscripsit induxisse

sed si legi non possunt, quæ inconsulto deleta

deleta / inconsulto verò, non repelluntur / potest

inconsulto deleta; siue ab ipso, siue ab alio. sed

inconsulto inducta, et deleta nihilominꝰ

si tabulæ testa. nullæ hæredi cuiꝰ nomen inconsulto ita

inconsultus

officio proconsulis — non autem debet inconsulto principe hoc facere

transactionibg — nulli procur. principis, inconsulto eo / transigere

nec pign. / inconsulto prætore poterit liberari

transactio valere, inconsulto prætore, non

minoribg — nec euentg / restitution. indulg. sed inconsulta

inconsultus

cæteravenditionis inconsulto prætore posse perfic. 5§7
locum esse oration. nec inconsulto prætore posse alien. 5§4
inconsultum calorem calumniæ vitio carere 1§5
nec licet eum / alicubi sepelire inconsulto principe 2
venundare inconsultis principibus prohibentur 46§7

in-continenti, v.e continenti

inconueniens

vespertinis temporibus in publico esse inconueniens erat 2§31
vt inconueniens sit præstare patrono operas 34

incorporalis

incorporales sunt, quæ tangi non possunt, qualia sunt ea 1§1
nam / ipsum ius obligationis incorporale est 1§1
præterea res corporales sunt, quædam incorporales 1§1
seruitutes rusticor. prædior. / incorporales tamen sunt 14
quia nec possideri intelligitur ius incorpor. 4§27

incorruptus

condictio integræ rei manet, et obligatio incorrupta 26§4
quamuis sine mora, et incorruptum reddiderit 34
curam agere debet, vt eas incorruptas hab. 25§3
vt incorruptam redderet, præter vim, et vetustatem 30§4
igitur ipsam rem debeb. incorruptam reddere 1§1

incredibilis

multa de huiusmodi re tam varia, et incredibil. cred. 3
nam incredibile est de manumittentib. cogita. 6
cuius personam incredibile est in aliquo facile errasse 25

incredibilitas

Iulia de adulterijs — vel adumbrare patientiam prætextu incredibilitas

incrementum

hæredit. petitione — vtrum cum suo incremento, an verò in simplum ve

vsufructu — nam vbi latitet incrementum vsusfr. augetur

peculio — auctionibus locum non esse / de futuro incremento

ideo qué omnia incrementa / ad manumissum

depositi — quæritur propter vsurarum incrementum? respon

vsuris — equitio legato. / incremento legis fœtus accedunt

iure dotium — incrementum videtur dotis, non alia dos

administr. tutor. — cum incremento negotiationis rationes obtulit

reddere oportere, non ad incrementum negotiatio

Legatis secund. — vt cum incremento hæres fideico. præstet 43

Legatis tertio — et omne artificium incrementum recipit 6

etiam incrementum huius debiti ad Titium pertin

peculio legato — sic tamen vt incrementa ex rebus peculiaribus

alimentis legatis — pro incrementis ætatis eam exhibendam esse

ad L. Falcidiam — peculij incrementum pleniorem fac. hæredit.

ad Trebellianum — num cum incremento restitue. hæres rogatus

an ex incremento, et fructibus eius summæ / supl

vt Leg. nomi. caue. — ex mora incrementum habituram stipulatio

quæritur, an hæc stipulatio increment. recip

fluminibus — Nilum, qui incremento suo Aegyptum op

incrementum nanctus sit, vel alio flumi. ad

extraordin. criminib. — per quos incrementa Nili dispensantur. et coercen

muneribus — si ex voto honestis rationibus patrimon. increment

iure immunitatis — negotiatio pro incremento facultatum exercenda

ne commodorum commoda, et vsurę vsurar. increm. fac. 2§5

incresco

aquam, quę colorem mutat, vel increscit 1§16

incrustatio

quod obseruari et in incrustatione oportet 13§1

aquę salientes, incrustationes, loricationes, picturę 19§2

incrusto

parietem communem incrustare licet 13§1

incubo

injiciendi, incubandi vé causa parata sunt 23§1

inculpatus

an honestę, et inculpatę vitę, an vero notatę quis 3

ciuis temporis inculpatam esse moram constitit 9§1

iniquum est eum, cum sit inculpatus 34§4

incultus

vt ędificia sarciantur, ne agri inculti sint 7§3

incumbo

nam nec ipsi domino hęc incumbebat cautio 39§2

in quib. casibus vsufructuario hoc ong. incumbit 64

sed et eum, qui naturaliter incumbat possessioni 3§15

si scierint, incumbebat eis necessitas probandi 8§8

iudici enim omnium rerum officium incumbit 25§8

quia semper necessitas probandi incumb. illi, qui agit 21

ei incumbit probatio, qui dicit, non qui negat 2

probatio mutatę voluntatis ei dcb. incumbere 3

incumbo

probationibꝫ	licentia conced. ei, cui onus probationis incumbit
suspectis tutoribꝫ	bon. fid. constitutum velut prædon. bon. alien. incu
tutelæ, et rationibꝫ.	officio tutoris incumbit etiam ration. actus sui
magistratib. conue.	probatio autem non pupillo incumbit. vt docet
ad Syllanianum	adiri / potest, sed hæredi defensio mortis incumbit
vt legator. nomine	sicuti hær. incumbit possessionem bonorum
damno infecto	releuandorum gratia, quæ in parietem incumbit
liberali causa	cui necessitas probandi de ingenuitate / non in
adquir. possessione	qui et corpore, et animo possessione incumbit
verbor. obligat.	pro parte hæreditaria præstatio incumbit
furtis	non videtur contrectare, sed pignori suo incumbit
accusationibꝫ	accusandi necessitas incumbit domino seruum
verbor. significat.	cui præcipua cura rerum incumbit, / magistri

incunctabilis

testibus	illud quoque incunctabile est, vt si res exig

incunctanter

manumis. vindicta	incunctanter debet ei permitti 20

incuria

ad Syllanian.	vbi quis in curia necatus est, vel medici in

incuriosus

vsuris	inter insolentiam incurios. / et diligentiam non

incurro

ad l. Aquiliam	aut cum à nullo regeretur nauis incurrisse
depositi	incurrit hic et alia inspectio: bon. fid. / æstim
donationib. inter	et nihil vitium mulieris incurrit humanum

incurro

in his, quæ extrá testamentum incurrerent 16
ex summa quantitatis aliquid vitij incurrere 23
incurrebat hæsitatio non extorquendæ donation. 42
vtique si nulla fraudis incurrat suspicio 2
nihil dolo, / quamuis temporis incurrat compendium 17§1

incursus

latronum, hostium vé insidias, piratarum incursus 18
perinde ac si latronum incursu id acciderit 34
siquid simile accider. aut si incursus hostium fiat 14§2
si res pupillaris incursu latronum pereat 50
putá maris, vel hyemis, vel incursq latronum 13§7
prædonum, hostium vé incursu amiserit 1§4

incus

nam et si faber incudem, aut malleum fregerit 2§1

incustoditus

qui priuata sacra, vel ædiculas incustoditas tentauer. 9§1

indago. inis

Emimus indaginem plagis positis a venatore 11§18

indé

qui liberare / religione vol. sacra indé euocare 9§2 2
Eumque, qui indé inius vocaretur, vim inferri videri 18
qui propter loci religionem indé se mouere possunt 2
a pactione / indé etiam pacis nomen appellatum est 1§1 4
vt inde sit dictum, et rescript. circá aliment. transaction. 7§2
quantitas relicta, / vt indé alimenta Seio præstentur 8§5

receptis arbitris	indé quæritur apud Iulian. si ex tribus condem
	indé Pompon. lib. 33. quær. si ita sit compro
nautæ caupones	indé Labeo scrib. siquid naufragio, aut per vim
	indé apud Viuianum relatum est, ad eas quo
Iudicijs	ei vendidit, quem scit, inde confestim profectur
	inde hoc nomen sumpsit, quod perimer. disce
rei vindicatione	quod semel alienum factum, etiam si inde ab
	simul atque inde dempta, / in pristinam causam
vsufructu	quidquid in fundo nascitur, vel inde percipitur
	inde est quæsit. an lapidicinas / instituere poss
	quidquid inde percipi potest, ipsius fructus est
quib. modis vsusfr.	si alueo muta. inde manere cœp. amitti vsu
vsufr. quemadm. caue.	vt indé possit apparere, an et quateng peio
	quod diximg. id, quod indé exstab. restitutum
	sed stipulatur restitutum iri, quod indé exstab
	cum vsusfructus / desinet, restituturum, quod inde
seruitutib. rusticor.	lapides ibi / positi habeantur, indé que exporten
si seruitus vindic.	non anté inde discedere, quam actori ius aquæ
ad Leg. Aquiliam	indé annum numerabimg / ex quo vulneratus
	indé Neratig scrib. si seruus hær. institutus occis
	medicament. dederit, et inde mulier perierit
his, qui effuderint	si filiusfam. / et indé deiectum, vel effussum
ad exhibendum	inde Iulianus quærit, quateng hos oporteat ex
si agri mensor	ad remunerand. darii et inde honorariam
religiosis	quod cogitaret inde alió posteá transferre

ubi /caput/ cuius imago sit, et inde cognoscimur 44
siquid inde in rem domini versum est, / datur actio 41
deducto inde siquid domino debetur / ex peculio 5§4
inde scrib. Neratius, si res deposita sine dolo / amissa 1§21
inde Papinianus quærit, si patronus prædium / iusserit 12§8
inde quæritur si in ipso corpore non erratur, sed 9§2
transire / ad condemn: et inde pecunia deberi 16§6
inde Iulianus lib. quadrages. tertio eleganter definit 21§1
inde oriundam / uxorem ducere non potest 38
inde quæri potest, si ante nuptias mancipia 10§5
inde marito eius repudium misisset 8
si ante nuptias traditus sit, et fructus inde percepti 6
in dotem dederit, is que inde arbores deciderit 7§12
constat ex inde actionem dotis competere 24
inde descendit quæstio, quæ vulgo circa filiumfam. 37§2
amplius hæreditas inde obtineri non potest 4
inde testam. inciperet, ubi filius esset exhæredatus 75
si in hæreditate sit / inde fieri debebunt impendia 6
sub inde testam. a commilitonib. relicta proferri 1
nec institutum / quod inde seruari non potuisset, præst. 36§2
inde partem dimidiam ei, cuius opera conuictus 25§2
si inde redigi ea quantitas non possit, ex publico 25
obseruationem, et legem iuris inde traditam seruent 14
tabulis inscripta, inde debebitur 53
quod inde abscedit ratione falcidiæ 108§5

Legatis primo	inde dicitur si duo sint hæredes.
Legatis secundo	quod inde comparatum est vice permutati
rebg dubijs	si veri aliquid inde sit, veram efficit tota
ad Legg. Falcid.	quod autem hæres inde minuit, viro
	vt inde et quod pro seruo præstand. est, sum
	opes patris, inde capiuntur formam, et origi
ad Trebellianum	vt inde potuerit dotis satisfieri
Do q. dies legati cedat	inde dicimg et si a substituto legatum
	inde Iulianus ait, hoc legatum si seruo
	inde quærit Iulianus si post mort. testatoris
vt in possess. legator.	inde fructg percepturos, quoad voluntati
bon. pos. contra tab.	emancipatg tamen non inde accep. bonor.
bon. pos. secund. tab.	inde, si non sit occup. iudicium defuncti
Si tabulæ testam. nullæ = non agnouit, cum	inde rem habere non
suis et legitimis	inde solet remorari insequentes sibi agnat
	inde partem facit his, qui primo gradu sunt
noui operis nunt.	inde quæritur apud Cels. lib. 12. digestor.
damno infecto	aut non admissus, aut deiectg inde fuerit
aqua pluuia	inde quæritur, si communi agro mes
publicanis	si inde exisset, non videri contra leg. fecisse
	nam inde nomen habent, siue fisco vectig
donationibg	ea condit. vt inde sibi Stichum emeret
statuliberis	inde quæritur, si forte debeatur pecunia
adquir. possessione	si modo eo animo inde digressi fuissemq
rebg. auctorit. iudicis =	quoad inde de possessione discess. est

inde quaeritur si hinc consecutus aestimationem 3§15
inde, qui vi deiectg est habet interdictum 1§8
indé etiam illud Labeo scrib. si cum a me 3
semel in suum ingressg, indé egredi, quá velit 1§16
ex quo despicitur, indé spectacula sunt dicta 1§3
et inde per pluves ductus ducatur 3§3
siquis in vineas meas venerit, et indé 11§3
indé abducere liceat, vim fieri veto 1
indé intrá Idus Septembris, quae tunc 122§1
quamuis inde per alios res motae sint 5§3
qui dolium aperuit, et indé parumvini abstulit 21
inde sola cogitatio furti faciendi, non facit furem 1§1
inde potest quari, siquis eum ad alias probation. 27§1
inde Divus Aug. Marcus fisco tantum putauit vindica. 4§1
qui perforauit muros, vel inde aliquid abstulerit 11
vel quid inde imminuerit. Lege Iul. peculatg teneri. 8
sacrorum aliquid inde aufert, excaecator 11§1
barbaros etiam inde muneravi venientes ad se 6§1
plerumq. etiam inde corrasas pecun. ad fiscum 6§1
quibusdam officialibus inde subscribere 6§1
siqui fortiter fecer. milites, indé eis donare 6§1
nec licet eum indé transferre alicubi, et sepelire 2
servus captg inde aufugit, vel in urbe Rom. ita est 30
indé in bello victis Germanis, servus venierat 27
alios vexarent litibg: indé et cavillatio dicta 233

inde

verbor. significat. inde censoris nomen videtur esse tractum ...
statio est munita: / inde agniportus dictus est ...
quæ enim proprié sint instrumenta / inde digni...
inde et calumniatores appellati sunt, quia ...
inde tabernacula, et contubernales dicti sunt ...
quo importantur merces, et inde exportantur ...
donum: et inde munera dici, dari, mitti ve...
vacation. præstat, / inde immunitatem appell...

indebité

probationibus ostendere paratus sit, sese hæc indebité promis...
sin autem cautio indebité exposita esse di...

indebitus

negotijs gestis de eo autem, quod indebitum soluit / sibi imp...
siquis negotia aliena gerens indebitum exeg...
quod metus causa compulsum in urbe iniqué indebitum soluisse ...
inofficiosso testam. respondi ei, qui sciens indebitum fideic. solu...
hæredit. petitione quod indebitum exegerit, restituere eum non ...
communi diuid. ut putá si ex causa indebiti soluti res possideat...
condict. causa data non enim, quasi indebitum datum repetetur ...
si procuratori falso indebitum solutum sit, ita de...
siquis indebitam pecun. per error. / promisisset ...
Condict. indebiti maiore pecun. soluta, / indebiti causa conueniet ...
siquis sic soluerit, ut si apparuisse esse indebitum ...
quod quis sciens indebitum dedit hac mente ...
si soluit, non habet condiction. veluti indebiti ...

indebiti ob indebitum teneb. quia non est liberatq soluendo 55
sufficit ad causam indebiti incertum esse, temp. 56
quoniam indebitam iure gentium pecun. soluit 47
indebitam pecuniam per errorem promisisti 47
condictionem dari / aut ob rem, aut indebitum 65
si ingenuus pron. / indeb. fideico. repetitio erit 58
indebitum impuberis nomine, tutor numerauit 57
ei, qui indebitum repetit, fructq restitui debent 65§4
in frumento indebito soluto, et bonitas est 65§6
si seruum indebitum tibi dedi, eumqué manumisisti 65§8
indebitum est non tantum, quod omnino non deb. 65§9
an ut indeb. datam repetere, et qua actione possit? 67
cui magis repetitio pecu. indeb. solutæ competit? 67§2
nunc videndum de indebito soluto 1
et quidem si quis indebitum ignorans soluit 1§1
quod indebitum per errorem soluitur, aut ipsum
quod indebitum accep. ideo exigi ratihabitio. 6§2
si procurator tuus indeb. soluerit, et tu ratum non hab. 6
indebiti soluti condictio naturalis est 15
rectè tecum per indebitam condiction. agerem 45§1
repeti posse non totum pretium, sed partis / indebitæ 26§6
si Pamphilum soluam, repetam quasi indebitum 19§3
quibq persolutis tria indebita soluta sunt / a reo 25
si non sortem quis, sed usuras indebitas soluit 26
condiction. non hab. quia sciens indebitum soluit 26§8

indebitus

Condict. indebiti — bonorum possessori / indebitum solutum condici po[...]
si postea sortem soluit, quasi indebitam repeti po[...]
vsuræ solutæ, quasi sors indebita repetuntur [...]
indebitum autem solutum accipimus non so[...]
vtputa fundum indeb. dedi, et fructus condi[...]
hominem indeb. sine fraude modico distraxisti [...]
quinque eum posse condicere, quasi indebita [...]
priora quinq. vtrum debita, an indebita soluer[...]
potest condicere; nec videtr. sciens indebitum so[...]
idem Labeo ait, si procuratori indebitum so[...]
si cauerit, indebiti promissi habet condictio[...]
quasi indebitum plus debito / repetere posse [...]
indebiti cum eo, qui delegauit erit actio [...]
qui loco certo debere existimans indebitum [...]
cum / soluisset, apparuit indebitum esse legat[...]

Condict. sine causa — sine causa promiser. vel si soluerit quis indebi[...]
an autem et condic. possit quæsit. est? quia non [...]

Condict. furtiua — cum quis indebitos nummos sciens acceperit
me condic. si ratum hab. quod indeb. datum [...]

constituta pecunia — Titius tamen indebiti condictione tenebitur [...]

Commodati — veluti cum per error. indebitum soluendi causa [...]

peculio — liberari; / eo quod indebitum videtur exegisse [...]
potuit / detrahere, et nunc condicere quasi [...]

in rem verso — quatenus indebiti repetitionem dominus habere [...]

compensationibus — igitur / condicere poterit, quasi indebito solut[...]

tamen indebiti dati condictio competit / domino 31§1
deb. certiorare / ne forte ignarg soluat indebitum 29
cedere autem reus indeb. actione fideiussori deb. 29§3
indebiti action. aduers. venditorem habebis 24
rectissime Mela scrib. / non quasi indeb. condic. 19§6
eius temporis / mercedes, vt indebitas reuperab. 9§4
quod autem indeb. datur, aut ipsum repeti debet 25
si opere indeb. data sunt ipsa repeti non possunt 25
si indeb. / solui, et repeto: fructg quoq. repete. debeo 38§2
dicat autem non indebitas ei fuisse solutas 25
vt facile suas pecunias iactet, et indeb. effundat 25
si ipse, qui indebitas dedisse dicit, homo diligens est 25
ideo, qui dic. indeb. soluisse, compelli ad probationem 25
qui accepisse dicitur rem, vel pecun. indebitam 25
per aliquam iustam ignorantiæ causam indeb. / solut. 25
sed hæc, vbi de solutione indebiti quæstio est 25§4
cum de indeb. queritur, quis proba. debet non deb. 25
sin autem is, qui indebitum queritur pupillg / sit 25§1
si indebitam fuisse solutam is, qui dedit, contendat 25§2
demonstrat enim / quod indeb. fuit, non posse repeti 9§7
quod ex causa fideico. indebitum datum est 9§5
quod indebitum marito promisit, aut soluit 78§5
cæterum indebiti fideicommissi esse repetition. 5§15
non per indebiti condiction. sed de dote actione 41
creditori ita potest legari, ne indebitum ab eo 24

dote prælega. non indebitum facit, quod fuit debitum 7§
ut indebitum fideicommissum non repetetur 7§
quia adhuc constante matrimon. indebita dos
alimentis legatis post mortem omnium libertor. indebiti non com
ad Trebellianum tollit intellect. restit. indebito fideicommisso
ut in posses. legator. si sciens hæres indebitum cauit, repetere non
publicanis siquid autem indebitum per errorem soluenti
reb. aut. judic. dandam repetitionem quasi indebiti soluti 6§
fidejussoribus solution. non indebitæ quantitat. non deb. reuo
solutionibus. ideó contradicenti indebitum doli mali excep
et ideó si indebitum adiecto solutum sit 5§
incertum est debitum, an indebitum exeg
si sint vsuræ debitæ, et aliæ indebitæ 5§2
ad causam vsurarum tam deb. quam indeb. | pertin.
nec repetam hoc quasi indeb. | quod sciens ded.
quasi indebitum tua voluntate Titio soluerat
quod ille suo nomine indeb. pecun. dando 38§2
ratam rem habe. neque indebiti condictionem, neque stipul. commi
condici debeat id, quod indebitum solutum?
si indeb. procuratori solutum sit, agi statim 16
sola actio ei, qui indeb. soluit aduers. procur.
furtis ei veró, qui pecun. indebitam dedit, aduers. Titi
ei vero | aduers. Titium erit indebiti condictio
sed condiction. indebiti quidem Titius habebit
si is, qui indebitum accipieb. delegauerit soluen

calumniantur debitores, quasi indebito soluto 27
totum esse in deb. intelligi. manente pristina obligatione 84

indecore

nec ab ea, quæ nupta est, indecore præstantur 43 §1

indecorus

quasi indecorum sit patrem a filio regi 12 §1

indefensus. a

ne indefensi rerum possession. autvendition. patiantur 1
nec deb. temere indefensum ius suum relinquere 40
cuitare iudic: si indefens. eam person. reling. 29
si servus indefensus ductus sit, æstimatio imputand. 31
tutoris officium, ne indefensum pupillum relinquat 30
non debet personis nocere, quæ sunt indefensa 5 §20
ut ming. inquietetur, quasi indefensus 2 §45
contra pupil. indefens. eum qui, qui reipub. caus. 54
contra indefensos minores tut. vel cur. non hab. 45 §2
vir bong. non arbitratur indefensam esse rem 18
neque enim pro indefenso derelicto, recte dici potest 2 §1

indemnatus

fuerit defunctus indemnatus, testam. eius valebit 9

indemnis

vel officio iudicis consequetur, ut indemnis maneat 11
nec cauere deb. coheredi indemnem eum fore 29
indemnes igitur coheredes suos præstare cauebit 20 §5
legatario si post indemnis ab hærede præstari. 14 §1

condictione indebiti — vt ad quantitatem eig indemnis a cohæred
Longé magis ineo, quod fratri deb. indemn
pigneratit. actione — habiturum/ actionem, vt indemnem me pr
quod euictionis nomine promisserit, indemn
tributoria actione — ne alij indemnes fiant, alij damnum sent
ad Vellei anum — tutoris aduers. pupillum/ haredit. indemn
stipul. que de ea est, indemnem se eo nomine
mandati — relig./ præstes, et indemnem me per omnia co
idemnem vration. tuam ex causa mandati/ p
pro socio — an vero indemnes præstare debeat eos/ socius
diuidi ita, et ei caueatur indemnem futurum
Locati — tantum fideiuss?/ vel ità indemnem me pr
ædilicio edicto — indemnis enim emptor debet discedere/ ab
non aliter restitu;/ quam si indemnem præ
ne aliás compell./ quam si eum indemnem
Iure dotium — si cauerit indemnem hoc nomine haredem
Sufficit enim maritum indemnem præstari
administr. tutor. — ex quo iussg est; indemn. pupill. præstare
Legatis primo — cauere debere/ indemnes eos præstare
me indemnem præstes furti nomine
vi armata — maleficij causa noxæ dedendo indemnis
Solutionibg. — an vtiliter agam, si caueam te indemn.
administr. rerum — item rescripserunt si totas indemnes esse

negotijs gestis — Existimans indemnitati suæ consulisse prædijs

cautionem indemnitatis offic. iudicis præberi necesse 31§1
actionem in factum cum sua indemnitate competere 33
si penali actione indemnitati eius consuli possit 7§1
prospiciend. per caution. ut de indemnitate caueat 25§13
ut indemnitas tibi præstetur eius, quod expendisti 5
idonea cautela a debitore pro indemnitate præsta. 6
ne prædia distrah. indemnitatem eis repromiserit 8§1
sed mandati agere, et cauere velit de indemnitate reo 31
non enim de fide rupta agitur, sed de indemnitate 5
nec vlla except. summove. nisi indemnitas præstet 5§4
per arbitrum indemnitatem posse seruari 38§1
quatenus locatori in id, / indemnitas seruetur 55§2
si maritus agat nihil de indemnitate eum cauere 29
an ex bonis eor. / indemnitati pupil. prospici deb. 46§4
videamus an contrar. iudic. tutel. indemnit. conseq. 4§6
an indemnitatem in solidum collega eig præst. deb. 8
cum indemnitate heredum per cautionem susceptum 77§16
ut indemnitas ei ab herede præstetur 63
ei cautum fuer. de indemnitate soluto matrimo. 7
nisi prius de indemnitate esset ei cautum 59
tametsi indemnitatis cautio offeratur 14§8
ita tamen, vt officio judic. indemnitati victoris 29
cum / indemnitati reipublicæ satisfacere debere 36§1
si indemnitas debiti frumentaria pecun. cum vsuris sit 2§5

	indeuotio
penu legata	vt tota summa / præstetur, hæredis indeuotione
	index
fide instrumentor.	non ex indice, et exemplo alicuius scripturæ
jure patron.	si index cujus flagitij sit, fuerit vé 9 §1
~~[illegible]~~	indicatio
actionib. empti	non deb. facilis esse ad temerariam indicatio
	indicium
condict. ob turpem	si tibi indicium ded. vt fugitiuum meum in
	si ipse fur indicium a me accep. / vel fugitiui
adquir. hæreditate	recusari hæredit. / alio quouis indicio volunta
ad Syllanianum	res / ordinare, saluis probation. indicijs non pro
ad l. falcidiam	sed et eius, quem prætor propter indicium
extraordin. criminib.	indicio futuros, quod siquis agrum eum ab
Cornelia de falsis	professus indicium apud Maximillam filiam
ad Turpillianum	nuntiatores, qui per notoria indicia produnt
quæstionibus	rei fuerit indicium, non interrogationis culpa
	multo minus indicia seruor. contra dominos admi
	multo minus indicia seruor. contra dominos adm
	indico. is.
ex quib. caus. maior.	si feriæ extra ordinem sint indictæ, ob res puta
vsufructu legato	et eidem fundo indictiones temporariæ indictæ
	in his speciebus, quæ postea indicuntur 28
operis libert	et incipiunt postea quam fuerint indictæ 13 §
	cum ægrotanti Liberto operæ indicuntur 2
	et Liberto simul operas indixerint 23 §

ne ante cederent, quam indicta fuissent 24
simul operis indictis, compelli ad prastand. 23 §1
non ante diei earum cedit, quam indicta sint 73
si alij hoc onus duumvir indixerit, non posse agi 13§5
qui filium debilitauit de lecta per bellum indicto 4§12
nam quadam ex his muneribus possessionib. indic. 18§21
munera, quæ patrimonijs indicuntur, duplicia sunt 6§5
intributiones ædificijs, vel possessoribus indicuntur, duplicia sunt 6§5
admunera vel honores, qui indicuntur, excusatio perpetua 4§1
corpori autem indicta obsequia soluunt inopes 4§2
a muneribus, quæ non patrimonijs indicuntur, veterani 7
oneribus, quæ possessionibus, vel patrimonio indicuntur 20
sed necui eorum id, quod supra vires sit, indicatur 2§8
ex improuiso collation. indictas recte recusat 8§3
pecunia erogation. indicti muneris administratio hab. 5
cum legati apud nos essent, bellum eis indictum sit 17

indico. as

si tibi indicium ded. vt fugitiuum meum indices 4§4
quod si a fugitiuo meo accep. ne eum indicares 4§4
ne furtum ab eo fact. indicar. siue indica. siue non 5
ob indicium, hoc est, vt si indicasset, adprehensa quæ esset 15
indicare eos dominis, ubi celentur, quæ res 15
solent etiam merced. huius rei accipere, et indicare 15
quas amisisse te longi temporis interuallum indicat 17§2
inspectis tabul. etiam lection. earum indicat 2§5
adire prætorem et hoc indicare, vt causa cognita 3§2

indico. as

adquir. domin. Procul. indicat hoc jure nos vti, quod Servi
furtis qui furem novit, siue indicet eum, siue non in
multum intersit furem quis celet, an non indi
iniurijs et ei, qui indicasset, siue liber, siue seruus sit
Pompeia de parricid. qui cognouerat tantum, nec patri indicauer
quæstionibus quia non facile eis indicantib. proditores suos
ad municipalem Labeo indicat eum / nusquam domicilium
verbor. significat. indicasse est, detulisse, arguisse, accusasse, conu
per eam adiection. indicantes, cum quibus bell

indictio

actionibus Empti indictionis ve quid nomine / præstare oportet
operis Libertor. qui post indictionem operarum, valetudine
re militari pecun. mulcta, muner. indictio, militiæ muta

Indicus

publicanis , spadones, Indici Leones, Léénæ, pardi, Leopardi
, maroconorum Lana, fucus, capilli Indici 16 §
, ferrum Indicum, carpasum, lapis vniuersus
, species pertinentes ad vectig: / aroma Indicum
Censibus Indica quoq. Cernensium colonia a D. Trajan

indifferenter

officio quæstoris hodié qué obtinuit indifferentér quæstores cre
gradibus itaqué et nos indifferentér hos ponemus
custodia reor. si facilé soluerint vinctos non indifferentér / facil
verbor. significat. Lex Iulia de adulter. hoc verbo indifferentér

malé in tutela/ versati, maiore animaduersione indigent 1§7
an sarta, tectaqué sint, vel aliq. refection. indig. 7§1
quod ea, quæ postea emergunt, auxilio indigent 11§8
commodatq:/ eius ætatis, vt custodia indigeret 5§6
quia non eodem auxilio indigebat/ exercitor 1§18
vt cesset cura, si tutel. ætas indigeat 3
siquidem tutoribq indigent propter ætatem 2
indigent filij commilitonis tutore, vel curatore 8§11
qui auxilio non indig. scientia ei non nocet 3
exhæredatione/ alioquin, et cohærede indigebit 4§2
filium/ non indig. exhæredatione a sequentib. gradib. 4§2
ad adquirendum non indiget tutoris authoritate 11
vtique non indiget vtili action. sed habet in rem 1§4
et ad eum pertinere, qui refectione indiget 1§7
si fortuitó incendium factum sit, venia indiget 11
nocentes, qui duriore animaduersione indig. differat. 12
nisi conting. eum cum his, quibq indiget, sua permutare 2
indiget enim ciuitas pluribq vtique rusticis, et alijs 2

indignatio

hab. æquitat. sine cuiusquam indignatione iusta 1
non tamen si citra indignation. principis successor datq 2
non prohib. iure filij accus: nam indignatio filij est 22
Enim veró pænæ non irrog. indignatio/ duriciem con. 7
parem in eos, qui deprehensi, indignationem exigit 32

indigné

in officiosso testam.	docere immerentem se, et ideo indigné prae[illegible]
manumis. Vind.	non indigne hujusmod. condition. vxorem sortit[illegible]

indignior

senatoribus	qui indignus est inferiore ordine, indignior est [illegible]
injurijs	quod est indignius ad hæredes patris / non pertin[illegible]

indignissime

probationibus.	indignissimé commodum possessoris consequere[illegible]

indignissimus

pactis dotalibus	quod que indignissimum est, inducat [illegible]

indignor

origine iuris	indignatus quód vetustissima iuris observantia[illegible]
si quis omissa causa	plane indignand. est circumvent. voluntatem [illegible]
Iulia de adulterijs	contemnit, qui qué contaminatione non indig[illegible]

indignus

senatoribus	qui indignus est inferiore ordine, indignior est [illegible]
si quis cautionib.	non né indignus est, cui hæc exceptio patrocinetur [illegible]
Minoribus	restitu. / indignum esse propter irrogatam p[illegible]
in officiosso testam.	quod in test. accep. / fisco vindic. quasi indigno [illegible]
	quia non sum indignus, ut auferatur mihi a fisco [illegible]
aleatoribus	non collusores, quamuis, et hi indigni videantur [illegible]
religiosis	deinde hæreditas ablata sit ei, quasi indigno [illegible]
pignoribus	non existimo indignam rem animaduersione, et [illegible]
sponsalibus.	si indign. morib. vel turpem sponsum pater eligat [illegible]
donationib. inter	quasi ab indignis ea, quæ donata sunt, ablata [illegible]
qui petant tutores	quasi existens indigna accipere hæredit. [illegible]

multo magis quis dicere deb. indign. iudcio patris 35
quæ res indignum eum fecit, vt à cæteris quid 1§14
putauit posse hæred. et indignum præferre 24
non quasi indigno ei aufertur hæreditas 2§1
nec quasi indignam esse repellendam | vxorem 2§2
si viui ignorantis bona; | quasi indigno aufertur 2§3
alia caus. est, si á statulib; | hic enim vt indignus 5§18
qui vt indigni repel. summouendi sunt 5§20
quasi indignum carere legato, seu fideicommisso 1
hæredibq tamen vt indignis, qui non habuer. 12
ei, qui mortem vxoris non defendit, vt indigno 20
indigno hærede pronuntiato adempta hæredit. 8
quidam et præsidem indignum putant 5§12
indignum esse D. Pius illum decreuit 3
si vero indignus sit nuptijs eius iste Titius 63§1
itaque si Titius indignq sit, tale est 63§1
Legis Falcidiæ beneficio indignus esse videtur 59
cur enim non videatr. indignq, vt qui 55§3
non habend. pro patroni filio, quia indignus 23
indignq. militia judicand. est, qui patrem | appel. 1§3
neq. enim deb. videri pater indign. fil. existima. 12§6
sicubi quasi indigno deneganda fuer. hæredit. 3§4
quid si indignus, id est, minq. habilis | tutor 2§34
cum sit indign. quolibet interuen. benefic. amitti 13§2
nam ei vt indigno aufertur hæreditas 30

indignus

manumis. test. — vt indigni sint, quod Libertatem consequ[...]

fideico. Libert. — nam quos indignus est hæres seruos habere [...]

et fortassé quis dixerit indignum esse ciuem [...]

statuliberis — an vero indignus sit hæres, eam pecuniam [...]

Liberali causa — sed ille indignus est quid habere, quia sciens [...]

quib. ad Lib. proc. — indignus est auxilio prætoris fideicommis[...]

extraordin. crimin. — indignum enim videri potest impuné (fraud[...]

sure fisci — qui quasi indigni repel. submoue. ab huiusmodi [...]

quod indignus quis hæres nuntiat. vet princeps hæ[...]

aufer. ei quasi indigno successio, qui cum hæres [...]

indirectus

adq. rer. domin. — veluti Linea in directum per insulam transd[...]

indiscreté

probationibus. — si indebité exposita esse dica. et indiscreté loqu[...]

indiscusus

confirmando tutore — ne de confirmandis tutoribus relinquamus indiscu[...]

indistincté

receptis arbitris — Iulianus indistincté scrib: si per errorem (ad arbi[...]

noxalibus — indistincté ipsi sui defensio danda est, (si liber [...]

tutelis — quod dicitur, si indistincte datus sit curator [...]

si indistincté datus esset, non solum eo nomine [...]

Legatis tertio — nummis indistincté legatis, hoc receptum est [...]

ad Trebellianum — nec ipsi tutori indistincté restitui potest [...]

manumissis testa. — post annos indistincté liber esse iussus [...]

qui, et á quibus — si optio servi, vel indistincté homo lega. sit [...]

si autem extraneg. ei donet, indistincte ei soli adq. 49
quoties indistincte quid soluitur, in grauiorem 5
si in seruitutem / nam hoc iure indistincte vtimur 11§9

indiuiduus

vnum atque eo modo indiuiduum via ius est 6§2
ipse pro communi, et indiuid. hæredit. annonas præst. 32§6
indiuiduum his officium curæ a magistratib. iniunct. 46§2
opus facere, / indiuiduum legatum videtur 80§1
non sicut cæteræ seruitutes indiuiduæ sunt 1§9
opus, ex quo damnum futurum sit, indiuiduum 11§3
si id factum de quo cautum est indiuiduum sit 4§2
indiuiduum officium, et commune periculi suscep. 13
magistratuum officium indiuiduum, ac pericul. 11

indiuisus

partem hereditat. pro indiuiso restitui mihi iubeat 7
vsusfructu ab initio pro parte indiuisa / constitui pot. 5
pro indiuiso vsumfruct. non vtendo, amitti 25
seruitutum: / quia vsus earum indiuisus est 17
manet idem ius seruitut. quod fundo indiuis. fuer. 6§2
vnusquisque portionem habebit; / et pro indiuiso 4§5
respond. secund. ea, quæ propon. si nihil indiuisum reliq. 39§1
quod si quædam indiuisa relicta sunt, communi 20§4
iudex famil. erciscund. nihil debet indiuisum reling. 25§20
quare si vna res indiuisa relicta sit, valebit vtique 4§2
poterit iterum / agi de ea, quæ indiuisa mansit 4§2

communi diuid. communis pro indiuiso fiet, et veniet in/ diuid.
Commodati totig corp. pro indiuiso pro parte dominium hab.
pro socio multó magis pro indiuiso communi/ sit
Si fratres, parent. hæredit. indiuis. ideó retin.

Qui potiores in pign. Si agri portionem pro indiuiso pignori datum
quib. modis pigng commun. rei partem pro indiuiso ded. hypothe
utriusque pars pro indiuiso/ manebit obligata
si plures deder. pro indiuiso, et cum vno/ pacis.
etiam si hic/ solidum fundum possid. pro indiuiso
si conuenit de parte pro indiuiso alienanda
ne pars dimidia pro indiuiso pignori sit

Euictionibg. si postea pro indiuiso ducenta euincantur
postea pro indiuiso pars quinta totius euicta
idqué placeb. propter indiuisam pignorit
qui vnum iugerum pro indiuiso solum hab.
si pars euincatur; siquidem pro indiuiso
Excusationibg. tutor eis;/ qui indiuisum patrimonium habebant
rebus eorum commonia prædia accipere debeng, si pro indiuiso
Legatis primo vel naturaliter indiuisa sint 2662
Legatis secundo qui indiuisam cum fratre suo rem habebat
vsufructu Legato nam cum ante arbitrum communi dividendo/ pro
adimendis legatis diuiso patrimonio, res indiuisas ad omnes 23
adquir. domin. tunc erit lapis pro indiuiso communis
et sunt pro indiuiso communia prædia
insula in flumine nata, non pro indiuiso

ſed ſi pro indiuiſo, licet ignoret, quis ſit locus 43
Et certa pars pro indiuiſo, quæ introducitur 26
pro indiuiſo partem aliquam alienam eſſe ſcit 4§1
ſiue procerta parte ſiue pro indiuiſo poſſid. 1§7
opus enim, quod á pluribus pro indiuiſo fact. eſt 15§2
partem petat pro diuiſo, vel pro indiuiſo 7
venditio cuius indiuiſa natura eſt 139
ſic omnium eſt, pro partibus vtique indiuiſis 5
ſuè in ſingulis nummis commun. pro indiuiſo 94§1
partis appellatione rem pro indiuiſo ſignificari 25§1

indo. is

ne immiſceat, neve quo quid indatur, immiſce. faciat 1
nequis in aurum, argentum æs publicum quid indat 1
iure ciuili ſuorum hæred. nomen eis inditum eſt 7

indoctus

neque rurſus indoctum in artificium eſſe deb. 19§4

indotatus

quod ſit, ſi cogatur indotatam vxorem habere 9§1
quamuis æquè indotata mulier futura ſit, quoniam 24
nihil iam in dote, ideo que indotata erit 78§2
dominium ad maritum, ne mulier maneat indotata 9§1
ne indotata mulier eſſe videatur, dicendum eſt 59§1
non indotata redire in matrimonium voluit 40
ſequenti matrimonio mulier indotata ſit 63
propè enim indotatam mulierem hoc pacto fieri 4

indotatus

pactis dotalibq — si conuen. ne omninó dos pet. indotata ...
legatis secundo — filia post primas nuptias indotata constituere...
ad l. Falcidiam — aliter enim videbitur indotatam vxorem ...
quæ in fraudem — cum is indotatam vxorem ducturus non fu...
dol. mal. et met. — non esse permittend. excipere, né indotata ...

indubitabilis

hæredib. institue. — sed indubitabili signo eum demonstrauerit

indubitanter

bon. pos. secund. tab. — indubitanter probatur bón. pos./peter. non pos...

indubitate

familiæ ercisc. — indubitate iudicati actio ei in solidum comp...
lege Rhodia — indubitate vtrumq. onus pati non debet
ædilicio edicto — si vsusfructus adcrever./indubitate hic quo...
siquis omissa causa — indubitaté caueri poterit ex hac parte edi...
legatis tertio — illud certé indubitate dicitur, siquis intestatus...
legatis præstand. — indubitaté pro ea parte tuendus est 2582...
mort. caus. don. — indubitate, modo legati concesso, imputatur...
aqua quotidiana — indubitaté impetrat ius aquæ ducendæ 184...
furtis — indubitaté dicendum est furti action. competere...
iniurijs — indubitate dicendum extingui iniuriar. actio...
Cornelia de sicarijs — indubitate occidendi animo id eum admisisse...
à quib. appel. non licet — indubitate prouocandi auxil. perdi./si profes...

indubitatior

nequid in flumine — quia illius æstatis fluvij indubitatior est...

rem certam, et indubitatam liberalitate remittit 1
certé in sua persona indubitatum est, et ideó 8
si paratus sit restitu. | indubitatum erit evanesc. 13§14
locum esse cum de sententia indubitata transig. 23§1
nulli | datum fideicommis. videri indubitat. est 4
cúm jam possit indubitatus esse | status 3§5
indubitati jur. est. ad similitud. viri, et patron. | cond. 49

induciæ

sed et qui per induciarum tempg | ad host. transfug. 19§8
induciæ sunt, cum in breuè et præsens tempg | conuen. 19§1

induco

quod solum senatu constituente inducitur sine lege 2§12
Appiam viam strauit, et aquam Claudiam induxit 2§36
custodiri oportet, quod moribg, et consuetud. induct. est 32
matrem sequatur; nisi lex specialis aliud inducit 24
Tullg Hostilis primum in rempublic. induxit quæstor. 1
si facere possit maritg, actio negot. gestor. inducitur 35
induci in auditorium suum eum | qui captum se dic. 18§1
miratur igitur cur honoraria actio sit inducta, cum sit ciuil. 3§1
si latitet, ad libertatem præst. | deb. induci oportet 67
qui iniuriam aduersg liberos suos testamento inducunt 4
filius veró in modum contradiction. querel. inducat 8§3
hæc verba S. Consulti etiam | iusiurandum induc. 25§10
si tectoriam puta quod induxeris, | corradere velis 38
ad eius refection. fabrum induxit; is pecun. inuenit 67

vsufructu	dare autem intelligitur, si induxerit in fund.
quib. modis vsusfr.	si vsusfr. ciuitati legetur, et aratrum / inducatur
vsufructu ear. rer.	quo S. Cons. inductum videtr. vt ear. rerum
seruitutib. rusticor.	deinde imum fundum, in quem aquam indux.
	patientia seruitutum inducet officium prætoris
si quadrupes pauper.	si per eum locum induci non debuit, / tenet
ad exhibendum	maximé propter indicationes inducta est / actio
religiosis	nec hoc edictum / etiam action. ciuilem induc
iureiurando	cum iusiurand. actionem, et exception. indu
	quibusdam emergentib. quæ varietatem indu
condict. indebiti	non magis inducit condictio, quam si ex die deb
constita pecunia	propter has, / quæ nondum peti poss. constituta
tributoria actione	ne omnes negotiatio cum eo facta tributor. ind
Locati	quoscumq. induxerit, quatenus præstat / eor. culp
	aduers. eos, quos induxerit, vtrum præst. / action
	vt culpam etiam eorum, quos induxit, præstet
	quia et hoc donationis instar, inducit 46
	si tamen culpam in inducendis admittit / condu
pignoribus	a domino inducti essent, vbi perpetuo essent 3
	et in fundum, aut in ædes aliquis inducatur 1
in quib. caus. pigng.	voluntate domini induci pigng ita posse; vt in
	videnda est, ne non omnia illata, vel inducta
	eo iure vtimur, vt quæ in prædia vrban. indu
qui potiores in pign.	= vt inducta in fundum, illat. ibi nata pignori e
	antequam inducat, alij rem hypothecæ nomin

obligauerit, tunc deinde in fundum induxerit 11 §2
non ex conuentione, | sed ex eo, quod inducta res est 11 §2
an interfit? | quod magis paterna affectio inducit 71
prohibitionem ejusdem S. Consulti inducit 67 §4
specie futurae dotis induxerit genero 84
inducat, vt non habuisse dotem existimetur 11
si diuortij temp. fures in domum mariti indux. 19
aequitas, quae merum jus compensationis inducit
in integr. restituto. in possess. induci jussus est 32 §4
ne capiatur pater inducta hotig. temp. causa 37 §2
quae ergo tutela quantitas depositi on. inducat 5
contrar. tutelae action. | induxit quae in vsum

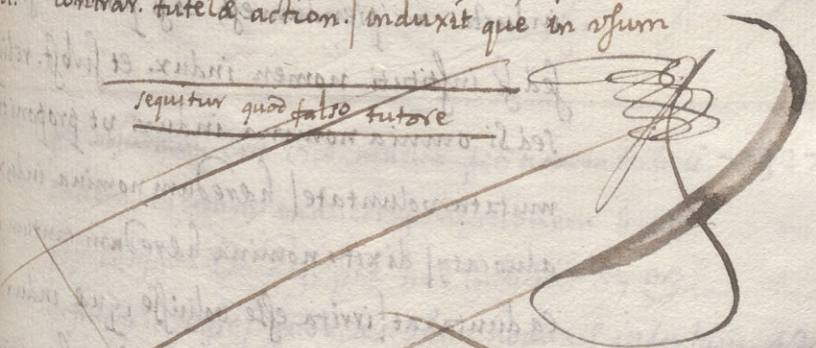

quod falso tutore
liberis, et posthum.

responso suo in aliq. caption. adolescentem indu
in hoc quoque inducere legem, ne rump. testam
quare non induxere, ut si antea quam filius, re
Gallus, sic posse institui posthum. nepotes indu
videndum num | possit interpretatione induci

his, quæ in testa. dele.

non magis, quam si volens unum hæredem in
si volens unum, | inuitus et alium induxerit
non nullos opinari | iure ipso perimi, quod indu
qui hæred. nomina induxerat, satis se consecut
videtur tibi voluisse | qui nomina hæred. indu
si inconsulto superscripsit induxisse se, manebu
inducta: accipiendum est, et si perducta sint
sed si instituti nomen indux. et subst. relig
sed si omnia nomina indux. ut proponitur
mutata voluntate | hæredum nomina induxe
aduocatq | dixit: nomina hæredum tantum in
ea duntaxat | irrita esse voluisse, quæ induxit
nomen serui, quem liberum esse iusserat, ind
cancellauerat quis testament. vel induxerat
quæ adscripta erant his, quorum institu. fuer. in
dicebam siquidem unus ex hæredibq nomen in
inconsulto inducta, et delata, nihilominq valent
quod non iussu domini script. deletum, inductum
cum quidam hæredum nomina induxisset, et

vulgari, et pupil.
militari testam.

non ille falcidiæ rationem induceret, quasi
ideo cum miles induxisset test. suum, mox



per absurdum erit vice mutua petitionem induci 77 §27
eadem tacitam inducit pensationem 67 §3
post constitu. D. Pij, quæ hoc induxit 37 §3
in fructu id fuisse, quod ad usum hominis inductum 42
eum que in fundum induxerit fruendi causa 28
in fundum Sejæ delictum à testatore inducta 19
mancipia quoque colendi agri causa inducta 19
nihil inducuntur, quod scriptum est 16
nec possessionis varietatem inducere divisionem 18§2
cujus nomen, peracto testame. testator induxer. 12
mutata voluntate, paterfamil. incisis tabul. induxis. 16§2
sed per edict. prætoris induc. potestas legis 1§2

ad L. Falcidiam — et per hoc in fraudem Legatarij inducantur
commu. cal. subijciant, et invicem inducant
retentam, et precept. pecun. inducere/ Trebell.
contra sententiam matris/ Lex Falcid. inducer.
Sed per edictum prætoris inducitur potestat
Legatarius inducere Legem Falcid. non possit
Legem Falcidiam inductam esse á D. Pio
tantum eo nomine induceretur, quanto plus
etiam Trebellianum S. Consultum inducamus
ex persona sua Falcidiam possit inducere

ad Trebellianum — Falcidiam permittendo potuit inducere
vt Leg. nomi. caue. — in possession. per. prætor. aut præsidem inducitur
bon. pos. contr. tab. — quamuis edicti verbis collatio inducatur
sui juris factos liberos inducit in bon. pos.

ventre in possess. — in hoc fauetur/ puero, vt in famil. inducatur
secund. tabul. — si consultò inductum nomen hæredis sit
bonis Libert. — imago Societatis induxit eiusdem partis
adsign. libertis — possit/ ius S. C. inducere in qua specie
Orphiciano — edicto prætoris inducetur pater defuncti
Et casus tulerit, vt non induceretur

nouis operis — aduers. futura opera induct. non aduers.
qui sine manumiss. — si non appareat/ fauor priorem induxit
adquir. possess. — species inducenda in possess. alicuius
mandauerit/ vt emptorem in vacuam
re judicata — certè posteaq. inductus est emptor in

caus. in possess: in possess. rerum hæreditariar. aduersarium inducend. 7 §19
vt lucro eius cedat, in possess. inductus est 7 §19
potestate eig. inducend. in possess. qui eum misit 3
qui compulsus est in possession. inducere 5
quod si nec pignoris nomine inducta sint 1 §5
quoming. ei, qui eum pignoris nomine indux. 1
nec vt esset illata; sed si pignor. nomine inducta 1 §5
rem communem / pignoris nomine induxerit 1 §2
facti quæstion. inducere, quid forte senserit 41
nisi si loco. adjectus spatium temporis inducat 41 §1
quod si dolo creditoris inductus sit minor 48 §1
et fures non ab eo inducti, sed alias ingressi 3g
aliud publicum, aliud moribg inductum est 3
neque per S. Consultum / publica accusatio inducta 3 §3
in domum / mariti ausa fuer. filia adulterum induce. 23 §2
testes inducat testimonio futuros accusatori 25 §5
falsis rumoribg inducta, quasi soluta priore vinculo 11 §12
licet non accep: calore tamen inducti interfecer. 7 §3
qui quid in tabulis publicis deleuerit, induxerit 8 §1
vt eis, qui elud. / coercition. extraordinar. inducant 1 §3
ideo sine appell. causa denuo induci potest 1g
ne vé scriptus hæres in possessionem inducatur 7
an cognitio appel. induc. propter hæreditatem quæsit. 9
obtinuerat, et in vacuam possession. inductg erat 50
vtrum in hæreditate captiui, quæ lege Cornel. induci. 12 §1
quasi ea obligatione quadam constitutione inducta 12 §22
qui primis literis pueros inducent, non habe. vacation. 11 §4

his, quæ in testa. dele. litturas, inductiones, superinductiones ipse fec

ut licet unus inductionis causam præbuerit

si soli ei adimis nihil cæteris nocebit ind

indulgentia

constitut. princip. quod a diuina scilicet eius indulgentia profi

ritu nuptiarum si senatori indulg. principis fuerit permis

donationib. inter admerit indulgentia tua viginti ad expedi

nuper ex indulgentia principis Antonini rec

Excusationibg administrantes rem principum ex indulgentia

iniusto rupto in integrum indulgentia principis sit restitut

militari testam. postea D. Nerua plenissimam indulgent. in

ad Syllanianum ultioni dominorum non obstare indulgentiam

legatis tertio et indulgentia Imperatoris restitutg eisdem ad

alimentis Lega. damnatg. indulgentia Principis restitutg

unde cognati hæc bonor. possess. nudam habet indulgentiam

fideico. Liberta. pœna metalli indulgentia Princip. sit Liber.

Scollusione ne nimia indulge. inquinaret amplis. ordin

obligationib. non ideirco quod postea indulge. Princip. rest

ad Turpillianum indulgentia reorum crimina abolita sunt

sententiam passis dignitatem / indulgentia principis reuer

re militari Ex indulg. Imperatoris nostri in insulam

indulgeo

Legibus cum Lex in præteritum quid indulg. in

constitut. princip. nam quæ princeps alicui ob merita in

Senatoribg. Antoninum / Iulia Mamea consobrino

aduocatos quoque petentibꝰ debebit indulgere 9§5
emeritis stipendijs, vel ante ab Imperatore indulg. 2§2
de ea restit. sensum, quam princeps, vel senatꝰ indulsit 1§20
mihi ex stipul. actio vtilis est, sicuti iudicati, indulg. 28
neque enim passim hæc actio indulgenda est 9§5
ipsi autem perraró minoribꝰ administr. indulserunt 3
vt in consiliarij Arrij Menandri persona est indultum 11§2
nec enim eventus damni restitutionem indulget 11§4
sed si per prætorem stetit restitutio indulgebitur 26
maiestati Dei indulget. cuius sacris vacare 32§4
temp. quod post condemnation. reis indultum est 21
toties enim ea indulgenda est, quoties si verè filiꝰ esset 20
incerta partis hæreditatis petitionem indulget 1§5
fiat et potestas: neque malitijs indulgendum est 38
exhib. ad defendendum indulgere prætor debet 26§6
æquitatem seq: cum hoc actionis natura indulget 14§13
sin verò post multos annos non deb. indulgeri? 4§4
humanitatis gratia tempus indulgeri solutionis 16§1
ex alia iusta causa imped. ex qua restitutio indulgetr. 17§3
modicum tempus ei indulgeri cautionem præbenti 24§6
nisi nominatim id privileg. ei indultum sit 17§3
— tractabatur in tale aliquid in test. pagan. indulgendum 14
— sed iniquum est, nec oportet libertꝰ hoc indulg. 39§2
— nemo dubitat in integrum restit. non est indulturus 15§22
sine fraud. consilio indulgent seruis suis libert. 10
inficiantibꝰ auxil. diuis. non est indulg. 10§1

indulgeo

iudicatum solui	in tempus reo principali indultum differtur
si is, qui testa. liber	aditæ hæreditatis casu hanc action. indulgen
ad Turpillianum	abolitionem reorum, quæ publicé indulgetur
interdictis, et relega.	ut multis prouincijs interdicere possint, indultum
cadauerib. punitor.	et multis petentibq hoc ipsum indulserunt
re militari	nisi hoc liberalitatis principalis specialiter indu
	non tamen facilé indulgend. est, / si negotium
	si in transactione recedit, indulgendum est / ut
de curionibq	dignitas / id faceret, ut princeps indulgere pos
muneribus	ne hospitem reciperent, / fuisse immunitas
iure immunitatis	non poterit priuilegio nauicularijs indulto

induo

auro legato	quæ induendi, præcingendi, amitiendi, insterni
Orphiciano	vel aliud nomen successionis induere a
bonis damnator.	sed vestem, qua is fuerit indutus / sibi vindicat
	pannicularia sunt ea, / quibq indutus est
iure immunitatis	an effugi. muner. causa imaginem nauicul

industria

officio præf. prætorio	qui ob singularem industriam explorata eor. fi
pignerat. actione	excepturo eo, quem de industria ad id posuer
pro socio	veluti si alter plus operæ, industriæ, pecun.
	veluti si alter plus operæ, industriæ / in societ
	plerumq. enim tanta est industria socij, ut
	quod in plerisque alijs industria societas
euictionibq	si de industria non venerit in iudicium

industria

si ex industria fregit, vel manum Centurioni intulit 13§4

industrius

alumno mihi industrio prospectum esse voluit 71

inefficaciter

inefficaciter condemnatum videri,/si inhumanis non fu. 2

inefficax

et posterio pactum ad actionem parandam inefficax est 27§2

ne sit inefficax deficiente conditione/compromissum 11§5

per doli exceptionem inefficacem fieri/actionem 13

non inelegantur dicetur inefficax hoc legatum esse 2

ex eisdem causis etiam ademptio inefficax habetur 14§1

perinde inefficax est decretum, atq. si nulla 3

non animaduerto, cur inefficax sit traditio 36

inelegantur

unde illud non inelegantur Celsus lib. epistolar./tractat 35§1

non inelegantur defendi poterit eum, qui supererit 42

non inelegantur ab vno harede probatum est 66§1

non inelegantur dicetur inefficax hoc legatum esse 2

non inelegantur illud dicetur, Stichum quidem 81

quod Octaueno non inelegantur videbatur 67

illud non inelegantur scriptum esset Pomponius ait 8

Seruius non inelegantur partis appellatione/significa. 25§1

inemptus

ut si intra duos menses non soluisset,/inemptus esset 38

si reliquum pretium non numerasset, similiter inemptus 38

inemptus

contrah. emptione nec conturbari debeng, quod inempto fundo
res bona fide vendita, inempta fieri non
inempto eo facto restituerentur, fructus
si res ita distracta, ut si displicuisset, inempta
si pecunia soluta non esset, fundus inemptus

in diem addictione is servus inemptus erit cuius pretio adicto
Lege commissoria ita accipit: si venditor inemptum eum esse
idem respondit si ea lege inempti sint fundi
nisi intra diem exsolutum sit pretium, inempta
si intra cert. temp. pretium solutum non, res in
et ea lege venditor vellet fundos inemptos
si ad diem pecun. solut. non sit, fundus inemptus
ut non dando pecun. inemptum faceret fundum
ut arrham perderet, et inempta villa esset

rescindenda vendit. si ad diem pecuniam non solvis, res inempta fiet
secundum ea, quae proponer. inemptam videri

Locati si pretio non soluto, inempta res facta, ex lege
edilicio edicto morbi autem, vicii ve causa inempti faciendi
vsucapionibg. ut si aliqua conditio extitisset, inemptus
pro emptore nisi intra diem certum inempta res fieret
ut si displicuerit intra diem cert. inempta

quod vi, aut clam. ut si aliquid evenisset, inemptum esset
sic venierit, ut si displicuisset, inemptum

diuers. et tempor. nisi in diebus: solut. pret. inempt. esset
nisi certa die pecunia soluta esset, inemptus

ut nisi ad diem pretium solu. inempta res 23
quandiu res inempta fieri posset 26
cum seruus inemptus factg sit, non posse emptorem 67§3

ineo

si morbo perpetuo teneatur, aut magistrat. initurus 54
nouicios coemendo, vel aliquam negotiation. ineundo 11
mulier minor vic. quing. ann. si tale pactum inierit 48§2
quia consilium huic fraudi inire non possunt 20§2
potest dici deductis libertatibg, quartam ineundam 8§9
ut neque vehicul. neque iument. ea inire possit 13
quemadmod. enim, inquit, æstimatio inibitur 42
quæ ad tempg est, Titio consulatum ineunte 56
conuentione scilicet inita, ut quoad omne argent. redd. 26§2
si inter fratres voluntarium consortium initum 52§8
veluti si cum omn. bonor. societatem iisssemus 65§3
si societatem ineamg ad aliquam rem emend. 65§4
eminus mancip. inita societate, deinde renuntiet 65§5
iure potius suo uti, quam furti consilium inire 52
animum inierint societat. in hæredit. nouo consensu 37
etiam si maximè argentariæ societas inita est 52§5
quia tam lucri, quam damni communio initur 67
siquis cum consilium iisset fraudand. creditorum 43§7
post contractam emptionem nouo consilio inito 31§4
quæ inter eos ab initio nuptiarum inita fuer. 22§8
quas mulier amouit, cum diuortij consilium iisset 17§2

administr. tutorum	ideo qué omnia negotia, quæ inita sunt, ad
	cum officium sponté citrá iuris adminiculum
excusationibꝰ	nam tantum magnitudo patrimon. ineunda
condit. institution.	quoniam ante hab. hæreditat. iniri societas
adquir. hæreditate	cum quæstus, et compendij societas initur quid
ad l. Falcidiam	in proposita specie computation. itá iniri
	ab ann. vero trig. tót annor. computa. iniri
	amplig. quám trig. annor. computa. initur
	tunc eorum, quæ a seruo relicta sunt ratio in
	quemadmod. computatio Falcid. iniri posse
	mort. tempus in ratione leg. Falcid. ineund
sicui plusq. per l. falc.	cum enim habita ratione æris alieni Falcidia
	deductis/ tunc demum legatorum ineatur ra
ad Trebellianum	quo creditorum fraud. consilium inieris 675
	cum suor. creditorum fraudand. consil. iniisset
	sic ineunda est legis Falcidiæ ratio 2
	ita debere computationem Falcidiæ iniri 3
q.do dies leg. ced.	cum in familia nupser. aut magistrat. inierit
mort. caus. don.	siquis societatem per don. mort. causa inierit
	sed periculi etiam, aut nauigationis ineundæ
fideico. libert.	arbitrum dand. esse, qui computation. ineat
quæ in fraudem	creditor, cuiꝰ fraudandi consil. init. non fra
	cum mulier creditor. fraud. consilium iniisset
Iulia maiestatis	cuius opera dolo malo consilium initum erat
Iulia de vi publica	qui turbæ, seditionis vé faciend. consilium inierit

ineo

obligation. faction. fece. societatem inierunt 20
fiſtrinorum curatores personale mung ineunt 18§12
nec exemplo poster. locationis/ration. inire oportet 2
et antequam honorem, vel magiſtratum ineat, decedet 11

ineptia

qui ob/ſimplicitatem, vel ineptiam remotus ſit 3§18

ineptiſſimus

quod autem C. Mucig;/ ineptiſſimum eſt 3§23

ineptus

et ſi cognouero inepta ea ad transferendum eſſe .1§1
quod totum, et ineptum, et vitioſum eſt 59§1
certe ſi verbis exprimeretur inepta fieret 86
ineptas voluntates defunctorum circa 113§5
exhered. vel emancip. res in extraneo inepta 132

inermis

ſi in ipſa certatione, qui inermes venerant 3§4
plus dicitur, etſi inermes venerant 3§4
ſi armati, vel inermibg; hoc edicto teneatur 2§7

inertia

qui ob segnitiem ruſticitatem inertiam/remotg ſit 3§18
colluſione, aut alterius inertia corrumpit 9

inexcuſabilis

quibuſdam alijs inexcuſabilibg oneribg/ deſtinatum 50§1

inexcuſus

quotquot reliqui liberos, ipſos inexcuſos eſſe volo 23§2

inexplicabilis

except. rei judic. atque inexplicabilem faciat difficultat.

infactus, vel infectus

captiuis facti autem, causæ infactæ nulla constitutio. fieri

infamia

officio præf. vrbi grauiore / quam vt sufficiat eis suspectorum in

postulando ex causa pro alio prohib. postul. quæ infamiam

Pomponius putat nunc infamia eximi / in integr

his, qui notantr. infa. infamia notatur, qui ab exercitu ignominiæ

causa / si ea fuit, quæ infamiam damnato irrogat

siquis alieno nomine condemn. fuerit, non labo

ictus fustium infamiam non importat, sed caus

qui autem eos non elugit, non notatur infam

ideo nec procurator meus, vel defensor / infamia

ex compromisso arbiter infamiam non facit

quantum ad infamiam pertinet, multum int

siquædam extrinsecus elocuta; / ex his infam. n

si post huiusmodi exitum mariti, nuptui se / sin

crimen stellionatus infamiam irrogat damnato

non dubitab. ex edicto prætoris eum infamia

quod metus causa nec timorem infamiæ hoc edicto contineri Pedi

testibus alij vero propter notam, et infamiam vitæ suæ

jure dotium cum primum sine turpitud. et infami dari

obsequijs opinione homin. non effugient infam. notam

manumiss. vindicta si periculo vitæ infamiæ ve dominum seruus

solutionibus eius pecuniæ, quæ sub infamia debetur. 97

non effic. vt furti damn. nos sequatur infamia 63
generaliter vetuit prætor quid ad infamiam alicuig fier. 15§27
hæc autem fere sunt, quæ ad infamiam alicuig fiunt 15§27
assidue frequentia, quasi præbet non null. infamiam 15§22
siquis lib. ad infamiam alicuig pertin. scripserit 5§9
aut ad dignitatem, aut ad infamiam pertinere 1§2
action. contemne. possit ob infamiam suam, et egestatem 35
ad infamiam, cum pudicitia adtemptatur, fit 1§2
si iudici conuicium, alió qui infamia notantur 42
quæ ad infamiam, vel inuidiam alicuig spectaret 15§5
Sepulchri violati actio infamiam irrogat 1
in priuato iudicio infamiam condemnato importat 7
damnatum infamia non sequetur, nisi id crimen 7
per S. Conss. centum aureis cum infamia punitur 1§1
damnum cum infamia, dignitatis aliquam depositio. 8
poterit dici infamiam illi ad hoc non profuturam 7§22
si contineat infamiam perpetuam, idem obseruetur 4§4
quæ edicto perpetuo infamiæ causa enumeratur 5§2
alibi summa maior, alibi infamia est 104

infamis

durig habitos, vel infami iniuria effectos cognoueris 2
infames autem licét non prohibeantr. legib. adsidere 2
qui autem inter infames sunt, sequenti titulo explan. 1§1
duriori sententia transactum, ideirco non esse infamem 13§7
ideó infamis sit, si in deposito male versatus sit 6§6

infamis

his, qui notantur infa. inter infames efficit, licet non addidisset ignor
nihil proponi, cur hi, de quibus quær. infam. lic
quasi ex falso testimonio inter infames habe
ita infamis est, ut etiam ipsa sententa / sacr
si omnia tempora / lapsa sunt, retro infamis
ait prætor, qui in scænam prodierit, infamis
simili modo infames sunt / qui de dolo damn
contrario iudicio damnatus non erit infam

ædilicio edicto quia et natione sunt, quæ magis infamis

obsequijs Licet enim verbis edicti non habeantur infa

præuaricatione si is de cuius calumnia agi prohib. præuaric. / infa

publicis iudicijs infamem non ex omni crimine sententia fa
inter infames patrem defunctæ non habend

accusationibus. alij propter delictum proprium, ut infame

Iulia de adulterijs nisi igitur pater maritum infamem, aut argu

Iulia de vi priuata tertia parte bonorum mulctatus infamis sit
videlicet omni honore quasi infamis ex

— — — —

pœnis inactione / veluti furti dicendum erit infamem
si maiore pœna adficiatur, / infamis non fi

re militari Exauctoratus eo nomine, non utique infamis

ad municipalem his enim pœnis / nihilominus inter infames ha

decurionibus velut transacto negotio non esse inter infames
qui non sunt prohibiti / nec enim infames sunt

— — — — — — —

Iulianus ait si eum infamauerunt litigatores 95
vtputa si fecerit infamatq a litigatoribq/ arbiter 15
hec enim res non nunquam infamat, vel 79§1
seruos bonos esse, quia natione sunt non infamata 31§21
quo facto vterque infamatur/ pupilla, et tutor 66
ait prætor; nequid infamandi causa fiat 15§25
quodcunq. quis fecer. vel dixer. vt aliquem infamet 15§25
conuicium non proprie dicitur, sed infamandi causa 15§12
eum, qui nocentem infamauit/ non condemnari? 18
si infamatq sit dicto aliquo, vel carmine scripto 15§44
quæ infamandi alterius causa in monum./ posita 37
tanquam a me acceperit infamandi mei causa 15§32
in eum, cuius instinctu ad infamand. dominum 5
si vir infamande vxoris suæ causam adulterum subiecerit 14§1

infans

nec vno impetu duos infantes/ de vtero matris excudere 15
etiam infantem in adoptionem dare possumus 42
in ius vocari non oportet;/ nec furiosos, vel infantes 4
tempore/ quo antequam nascerentur infans, gessit 29
quod edictum etiam ad furiosos, et infantes/ pertin. 22§2
quod infans, vel furiosq possessor. perdid. vel corrupit 60
Publiciana actione etiam de infante seruo/ vti 12§5
ægrotanti seruo, vel infanti, cuius operæ nullæ sunt 12§3
cum tamen infant. ætatem excesserit, esse incip./ vsusfr. 55
si infanti vsus tantummodo legatus sit, etiam si 55

seruitutib. urbanor. — Et infantem, et furiosum inuitos dici recte
ad leg. Aquiliam — si infans damnum dederit, idem erit dicendum
si infans sit occisus nondum anniculus
conditione furtiua — conditioni ex causa furtiua furiosi, et infantis
si infans subrept. adoleuerit, æstimati sit ad
Locati — deinde in naui infans natus fuisset, probandum
probandum est pro infante nihil deberi, ex con
pactis dotalibus — verisimile videbatur ante matrem infantem
inspiciendo uentre — obseruari ventrem, partum, et infantem ejus
tutelis — nisi postulanti, sitaque infanti non potest
administ. tutor. — maxime si pro absente pupillo, uel pro infante
quando. ex facto tutoris = tutori, qui infantem defendit, succurritur
Legatis tertio — reddas, restituas Mæuiæ infanti dulcissimæ
fundo instruct. — uxores quoq. et infantes eor. qui supra nomi
alimentis lega. — infanti alumno meo quadring. dari volo
ad Trebellian. — non tutor sine pupillo, nisi infans est, pos
infanti non debito omnimodo subueniendum
si pupillo infanti destituere hæreditat
bonor. possessionib. — tutor pupillo, et pater infanti filio
bon. pos. furioso, infanti = nam et pater infanti filio possessionem acciper
quo tamen cessante infans non excludit
Carbon. edict. — qui infantibus bonor. possessionem petent
Orphiciano — sed infanti per tutorem petita sit possessio
noui operis — nuntiatum infantem, et furiosum tene
et ideo furioso, et infanti fieri potest

iuris ratio efficit, vt infantibꝰ quoque competat 25
pupil. qui infans non est apud consil. | man. 24
cohæredib. suis vendere eum infans non possit 30 §6
si infans sit inter eos, qui manumittere deb. 30 §1
infantes, qui posteá erant editi, venissent 26 §2
ad exempl. infantis ergo in muto, et surdo | dic. 30 §8
etiam adhæredem infantem rogatum trahenda 30 §4
neq. infantes, neq. furiosi | Rubriano contine. 36
non omnium Libertus efficiatur, sed tantum infantis 30 §5
intercedente infantis persona, non omnium libertas 30 §5
si furiosus, aut infans sit, qui in seruitut. trahā. 6
infans subrepty. bona fide in seruitute fuit 12 §1
nullus sensus sit infantis accipiendi possessionem 32 §2
infans peculiari nomine per seruum possidet. 32 §2
igitur ex causa peculiari et infans, et furiosus 1 §5
infans possidere recté potest, si tutore author. 32 §2
nam iudicium infantis suppletur author. tutor. 32 §2
si seruo furioso, vel infanti res tradita sit 28
si minor mihi infanti donauerit 4 §9
neque infantes stipulationem contrahere possunt 1
dotem, si in matrimonio decessit. infanti 70
filiam procreauit, et eam infantem reliquit 20 §2
adolescentis potiꝰ, quam infantis æstima. fieri oport. 67 §2
infans apud furem adoleuit: tam adolesc. furt. fecit 67 §2
tam adolescentis furtum fecit ille, quam infantis 67 §2

infans

furtis — dolum/ nam infantis id non cadere 23

Iulia de adulterijs — nec infanti praeiudicat, cum possit illa adult.

Cornelia de sicarijs — infans, vel furiosq/ lege Cornelia non tenent

ad municipalem — pro infanti filio, quem decurionem esse

extraordin. cognit. — nutrices ob alimoniam infantium/ apud

eo vsqué/ quoad infantes vberibq alunt

verbor. significat. — qui mutum, aut furiosum, aut infantem

itaque si furiosus, aut infans sit, aut dorm

infantilis

auro legato — muliebri veste legata, et infantilem

infauorabilis

collation. bonor. — nec infauorabilis sententia est, vt hoc

infauorabiliter

decurionibus — non infauorabiliter, quis medium

infectus. a.

rei vindicatione — quod infecta quidem materia, pondus/

de positi — si purpura sit infecta, vel lana, pondus/

rescinde. venditio. — conuentione nostra infecta fieri emptio

post preti. solu. infect. emption. fac. non

diuortijs — non infectum videtur ~~fuisse~~ effeciss diuortium

Legatis tertio — si fact. est, siue infecta, lana appel.

Lino/ legato tam fact. quam infectum

auro, et arge. lega — Legato continetur, siue factum, siue

quodque ab eo patefa. infecti numero

collisum non incidere in eam diffin.

purpuram, versicoloria fact. infect. qué omnia 32 §6
sed si infect. legat. est, quod eius itá factum est 27 §4
infecti/arge. appel. eudem materiam signific. 19 §11
vtrum factiuan infecti appellatione contineatur 19 §11
item Julia de adulterijs pro infecto/habet 1 §1.
quód siquis argentum infectum petat; deb. pond. 19 §2.

damnum infectum, v.e verb. damnum

inferior

siue primum gradus liberor. obtin:/siue inferiorem 2
non amittitur/dignitas adoptatione inferioris dignitatis 6 §1
qui indignus est inferiore ordine, indignior est superiore 4
aut separata ab eo alij inferioris dignitatis non nupsit 8
in adoptionem/datus ei, qui inferioris dignitatis est 6
magistratus arbitrium dicere/inferior. possunt cogi 4
mediæ superioribus:/inferiores autem nulli seruiant 25 §1
paries commun./inter ædes inferiores, et medias 25 §1
nam prospectus etiam ex inferioribus locis est 16
si altius a domino inferiorum ædium sublatus sit 25 §1
lumen ex inferiore loco esse non potest/prospectus 16
dum inferiora ædificia non grauiore seruitute oneret 24
vt aquam/emptori educere in fund. inferior./liceat 29
si aquam accip. et eam in inferior. ducere vellet 29
nihil amplius/vicin. inferior. recipere debere 29
posse igitur superiorem cum inferiore agere/ait 8 §5
refectio/ad inferiorem vicinum non debet pertinere 8

inferior

si seruitg vindicetr. in inferiora non aquam, non quid aliud immitti
quemadm. seruitg amit. deinde vt quisq. inferior erat, suo proprio riu
institoria actione vel cum Titio ex inferioribg edictis agere po
vsuris propter inferiora verba consecut. te ratio
fide instrumentor. amplioris honoris, inferiori, marem fœmin. p
ritu nuptiarum his, qui inferioris dignitatis sunt, ducere non
obseruand. vt inferioris gradus homines duc
legitimis tutorib. inferioris gradus adgnato tutela non defert
Excusationibg similiter autem et qui inferioris ordinis est
hic tutor erit, et eorum, qui inferioris ordinis
iniusto rupto superig. per inferig, et inferig per posthu. / rump
adquir. hæreditate quantum ad moram faciend. inferioribg / pro ia
legatis secundo inferiorem ~~[illegible]~~ partem Seianum: inferior
legatis tertio vtrum inferioris quoque fidei committere
seruitute lega nunc inferior oneri ferendo in superioris taber
ex superiore taberna in inferiorem inædificat
fundo instructo meta, inferior pars molæ; catilus, superior
conjung. cum emanc. sin ming. eos, qui sunt inferioris gradus, / vocat
qui sunt inferioris gradus; nec eos miscebimus
Carbon. edict. tametsi ex inferiorib. partibus petant 6 §2
successorio edict. inferioris gradus cognatus beneficium hab.
gradibg. alij superioris ordinis sunt, alij inferioris
superioris, sunt parentes; inferioris, liberi
superior quidem, et inferior cognatio 1 §1
quarum altera superior, altera inferior

etsi ex inferioribus aut superioribus gradib. est 10 §9
superior, et inferior cognatio a primo gradu incipit 1 §1
ut per sulcos aqua ad inferiorem veniret 24
competere et inferiori, aduersus superiorem vicin. 1 §13
eam fossam, ex qua ad inferiorem fundum aqua 2 §4
per quae inferior locus superiori servit 2
semper inferiorem superiori seruire 1 §23
quamuis per eam caus. aqua pluvia inferiori noce. 14 §1
naturaliter pati inferiorem agrum a superiore 1 §23
hanc inferior vicinus non purgabat 2 §1
pluviae arcend. cum inferiore agi posse 2 §1
semper enim hanc esse seruitutem inferiorem 1 §22
sublato eo aqua naturaliter ad inferiorem 1 §22
posse agi cum inferiore, ut sinat purgari 2 §6
in superiorem repellitur, aut in inferiorem deriuatur 1 §10
superiori aduersus inferiorem competere 1 §13
adcreuerit; et inferiorem partem fundi vendidero 30
contra frontes vicinorum superioris atque inferioris 5 §6
processit contra frontes et superioris vicini, et infer. 5 §6
et in inferiorib. probat, ut quamuis non nominatim 23 §3
profecta est ab inferioribus ad priuilegiarios 24 §3
iure dicitur dum inferiori iudicio non noceatur 3 §6
non aliter quam si inferior quoque iure habeatur 26

si inferioris domus vicinus fumigandi causa ignem 44

inferior

Injurijs	si superior vicinus in inferioris ædes quid pr[illegible]
Captiuis	ad Ouinium Tertullum præsid. prouinc. Mys[illegible]
Legationibus	ad Legationem / qui ordine vocantur, infiriores
Censibus	in Germania inferiore Agrippinenses iuris [illegible]
Verbor. significat.	tamen inferiore parte satis me liberatum [illegible]

inferius

seruitutib. vrbanor.	inferius demitti non potest, quia fit grauior [illegible]
adimend. Lega.	volo firma esse, quæ inferius ordinata sunt [illegible]
Iulia peculatus	eodem capite inferius scribit, non solum [illegible]

infero

origine iuris	bella, et quædam acriora a finitimis inferen[illegible]
rerum diuissione	licet postea ratum hab. quam illatus est mor[illegible]
	in alienum locum concedente domino licet inf[illegible]
	religiosum facit / dum mortuum infert in locum [illegible]
in ius vocando	eumque, qui inde in ius vocaret, vim inferre [illegible]
pactis	illata pign. esse locatori, etiam si nihil nominat[illegible]
his, qui notantur infa.	non lugentur / suspendiosi, nec qui manus sibi int[illegible]
negotijs gestis	si non intulit rationibus creditoris, cuius neg[illegible]
quod metus causa	ideo siue singularis sit persona, quæ metum [illegible]
	vis / non ea, quam magistratus recte intulit [illegible]
	Except. summouend. eum, qui vim intulit dicebat [illegible]
	respicit / hoc solum, quod hic accipit metu m[illegible]
	metum præsentem accipit / non suspicionem inf[illegible]
	quoniam pro possessore, qui vim intulit, possidet [illegible]
	sufficit enim hoc docere metum sibi illatum [illegible]

metu cuidam illato extorsistent caution. pollicitationis 9§3
idem si ipsius, qui vim intulit / patrimonio accessit 20
ait enim metum / accip. si illatus est timor ab aliquo 9
si homo sine dolo malo eius, qui vim intulit / perierit 14§12
qui vim intulit; cum possessionis / conseq. fur non est 14§12
cessat edictum, quia hunc sibi ipsa metum infert 21
bonæ fidei emptorem ab eo, qui vim intulit, compar. non ten. 14§5
si fideiussor vim intulit, ut accepto liberetur; in reum 9§8
eor. recipere custodiam, quæ in navem illatæ sunt 1§8
parvi referre res nostras, an alienas intulimus 1§7
quæ post impositas / in navem, locatas quæ inferentur. 4§2
quæ res domino propriam litem inferenti non obstab. 44§1
maligne circa sanguinem suum iudicium inferentes 4
ante actionem hereditatis illatam percepti 51§1
finge enim eum testatorem inferre, cum non esset 17
ante Kalend: / quibus pensiones inferri debeant 58
illum enim solum, qui vim infert ferire conced. 45§4
eo loco exhib. debet, ubi vim intulisse dicentur 43
sane ius quidem inferendi in sepulchrum / compet. 6§6
si quis in commun. locum mortuum intulerit 6§6
in eum, qui aleæ ludendæ causa vim intulerit 1
in eum, inquit, qui aleæ ludendæ causa vim intuler. 1§4
aut tollere id, quod intulit, aut loci pretium præsta. 7
quia non proprie in sepulchrum / intulisse dici potest 7§1
ei, qui prohibitus est inferre in eum locum / compet. 8§5

religiosis in locum eroga. inquem mortuus inferat religiosis
si suum mortuum intulerit, religiosum fa
in commu. inuito socio, mortuum inferre
hac lege ne in eum inferantur, quos ius ef
nisi forte ipsum, qui vsumfr. legauerit, intulerit
si in alienum inferre curauit, tenet. infectum
fructuarig inferendo tenebitur domino proprie
arteneatur, si ignorante socio intulerit, tractat
is, qui intulit mortuum in alienum locum
etiam si non haeres eum intulerit, sed quivis al
si haeres mulieris inferat mortuam in haered
ex inuectis, illatis eum funerand. Componig
infundum, cuig vsusfr. alienus est, mortuum in
nam si intulerit, non facit iustum sepulchrum
si vero nihil eor. inferatur, erit monumento
si plures sint domini eig loci, vbi mortuus in
omnes consentire debent, cum extranei inferan
interdicto tamen de mortuo inferendo utilis
religiosum fac. sed etsi ipse inferatur, idem est
si ei ius inferendi esset, in factum actio conse
Liberti autem nec sepeliri, nec alios inferre po
si in locum publicis vsibus destinatum intulit
Liberum est ei, qui prohib. mortuum, ossa ve
si modo in alium locum tam oportune inferri
excepit, vt ipse, posteriq eius illo inferentur

vt etiam si in legatum locum sit illatg ab hærede 4
prætor ait: / in locum purum alterig / illata esse dicentur 2§2
paremfam. mortuum inferendo locum facit religios. 4
præsertim si in eum locum inferatur, quem ipse destina. 4
potest / alio inferre, aut postea infactum agere 9
si via vti prohibetur, vt mortuum suum inferret 10
si vsumfr. / legauerit; poterit in vnum inferri 46
qui mortuum in locum alienum intulit, / teneb. actione 2§2
vid. ad mortuum pertin. locus, in quem infertur 4
qualitcunque fuer. licet sepeliri, et mortuum infer. 6
cum in alium locum inferri tam oportune non possit 2§1
in qua adhuc mortuus non erat cond. / intulerit 1§2
vtputa dominq proprietatis / si inferre velit 43
non etiam alios præter suam posteritat. infer. licet 6
ossa, quæ ab alio illata sunt / an liceat effodere? 8
si quis enim eo animo corpus intulerit, quod 40
in qua si corpus vel reliquiæ inferantur, fiet sepulchr. 42
inferendo mortuum, non facit locum religiosum 34
qui inferendi mortuum ius habet, non prohibetur infer. 1§2
prohiberi autem inferre videtur, siue in locum inferre 1§2
siue in locum inferre prohib. siue itinere arceatur 1§2
hoc interdicto de mortuo inferendo domin / vti potest 1§2
quia inferre prohibeor, quia via vti prohibeor 1§3
si in fundum via debeatur, in quem inferre volo 1§3
quo, quia ve illi mortuum inferre, inuito te, ius est 1

mortuo inferendo — si intra legitimum modum mortuus illatus
prætor ait: quó illi ius est, inuito te, mortuum
quominus alium mortuum infer, vel monument.

Iureiurando — si forte reus extra iudicium, actore inferen
pignerat. actione — in eam / summam inuecta mea, et illata tenea
peculio — si inferatur postea cum patre actio priuilegij
aut nomine serui alius domino intulisset, / su

mandati. — a Claudio / prætore maiores fructus inferre iu
rationibus tuis, quasi à me receptam intulit / ser

pro socio — si mortuum intuleris, agam tecum pro socio
contrah. emptione — duplum eius, quanti emisset in ærarium inferre
rescindenda vendit. — respondi non priusquam emptori pretium illa
actionibus empti — anteq. mortuus ibi inferatur, ædificatum a vendit
Locati — quia ipse causam præb. inferendo contrá cond
tardius illatarum per moram coloni pensionum
in vsuras non illatar. pension. nomine teneatur
deinde cum sciret has res inferri passus est; proinde
siquidem fortuitus casus incendij causam intuler
deinde seruus igne illato, se occidit: Labeo
pignoribus. — mercium species mutatæ sint, et res aliæ illatæ
merces / eas que in eam tabernam intuler. et de
in quib. caus. pignus. — tacitam conuention. de inuectis, et illatis / locum
perinde teneantur inuecta, et illata, ac si speci
eo iure vtimur, vt quæ in prædia vrban induc
videnda est, ne non omnia illata, vel inducta

sola, quæ, vt ibi sint, illata sunt, pignori esse 7§2
non solum pro pensionib. / inuecta, et illata obligari 2
vt inducta in fundum, illata, ibi nata pignori essent 11§2
intulit Seiæ partem debiti, et reliquam summam 21
satisfactum videri; / ideo illata pignori esse desisse 14
vt contin. vinculis, quominus damn. infer. non possint 41
præd. / trans Rhen. emit, et partem pretij intulit 11
vt solet a foricarijs, qui tardius pecuniam inferunt 17§5
vt intra cert. temp. non illatis vsuris grauior. inflig. 11
non illatarum suis temporibus leuiorum vsurarum 12
nisi conuen. vt tardius pecuniæ illatæ vsuras deb. 17§4
cessauer. in soluendis vsuris, quidam plus intuler. 11

— — — — — — — — —

aduersario suo de rei veritate iusiurand. inferre 25§3
cuius diuersitatis illata ratio est circa matrimon. 68§1
quæ libello continetur in domo eius se intulisse 9§3
quid enim interest inferantur volente eo 9§3
sed magis, aut certum sit in domum eius illatas 9§3
si socer nullam quæstionem donationibus intulit 32§16
sed si ipsa illo fuerit illata, licet morte eius 5§11
siquidem intulerit, faciet locum religiosum 5§8
nullam que ei competentem curam inferre manifest. 22§8
vel illata manu atroci esse pulsatas, aut etiam 6§1
pericul. non præst. / cum action. inferre non potuer. 39
huius summæ vncias inferre vsurarum nomine 47§4

x tutoris dolo / pupilli rationib. illatum probetur. 3

infero

adquir. hæredit. sed qui in sepulchrum hæreditar. mortuum intu[illegible]

ad Syllanianum si sibi manus quis intulerit. S. Cons. | locus non [illegible]

præsidis iniquitate, reis illatæ cædis absolutis [illegible]

tædio vitæ, vel impatientia doloris sibi manus [illegible]

Legatis primo sed si mortuum intulit, fecit quæ religiosum 53§7

si ~~quidem~~ patrem famil. intulit, cum alio [illegible]

cum alio inferre non posset 53§7

ipse paterfamil. illo inferri 53§7

hæres intulit suo arbitrio 53§7

qui legauit, vel alio inferri voluit 53§7

Legatis secundo nec te placuit action. inferre, cum illis verbis [illegible]

legatis solutis, crimen perduellionis illatum est [illegible]

pretio illato integrum voluerit eum habere [illegible]

ampliandi legati sui gratia in horreum intul[illegible]

quod illatum est, non videtur esse legatum [illegible]

Legatis tertio ad studia liberalia fratris tui inferas matri eius [illegible]

dominus in vendit. | iustam æstimation. inferat [illegible]

annuis legatis viri boni arbitratu, et hæreditati illato 41§9

vsufructu lega. rationib. hæredis, hæredum vé meor. inferatur 3[illegible]

dote prælegata dotis, quam mihi pro ea pater eius intulit 1[illegible]

fundo instructo medio tempore adgnata, aut in fundum illata [illegible]

peculio lega. si rationes reddidisset, | et hæredib. centum intul[illegible]

pro quibus Stichus hæredib. patroni pecuniam [illegible]

ex eo quod ex peculio eum iusserat centum [illegible]

auro legato et inferri mihi, quæcumq. sepulturæ meæ cau[illegible]

legata ineas rationes, quas a Lucio Titio subscripta sunt, intulisse 12
Iudiam damna post mort. testatoris illata ad solum haer. 30 §2
vt partem aestimationis inferat, si non inferat 80 §1
per leg. cauere, nondum illata controuersia litis 4
lianum non erit idonea quantitas ad inferendum 55§2
dotis eius, quae mihi pro ea illata est 78§14
ferat. quod si manus intulit, in metallum dandus est 10
contumel. adficit, vel impias manus ei infert 1§2
infecto locus ipse publicus damnum inferat ex sui 24
si intra diem trigess. vectigal intulisset 7§2
tionibg. plagium admisit, pro quo domino poenam intulit 12
testame. illata est, vel in rationibus eius relata 53
negat curatoribg suis recte pecun. illatam 33
sed si praesente adolescente pecunia illata est 53
viginti solidos a singulis haeredibg inferendos 47
ueris donare se eas statulibero non habenti, quod inferat 34§2
reddita ratione, et reliquis illatis libert. accep. 40.§7
in libertat. peruen: cum vtriusque prouidentia infer. 3. §.14
exacta sunt, neque Kalendario illata sunt 40§4
summas a colonis exactis rationibg non intulerit 40
si ex fide tut. red. reliqua quae infer. liber. fore 40§3
causa maritus vxori status quaest. inferre non prohib. 39§3
suo quae generi vellit aliquam injur. inferre 1
ferent, quod in domum cujusque intulissent 32
si quas actiones inferat dominus, quaeritur 24§3
defunctor. specie litis ante mortem illatae non fit irrita 2§2

ne de statu defunc. non esse libertatis quæstion. filijs inferendam
adquir. dominio competere, vt tamen pretium tabul. inferant
adquir. possessio non ming. possidere coepi, quam si ped. finib. in
veluti si mortuum in eum locum intulimus
re judicata si victum, vel stratum inferri quis iudicato de
interdictis de mortuo inferendo, vel sepulchro ædificando
quod vi, aut clam quodammodo solo ipsi corrumpendo manus
migrando nec vt esset pignori, res illata, sed si pign.
Saluiano in fundum duorum pignoras nomine intulerit
exceptionibus hæreditariam ei litem inferenti præscribi
diuersis, et temporal. videri concessisse venditori, si pecuniam intulisset
obligationibg actio in personam infertur, petitio in rem
Verbor. obliga aliter atque si talis conditio inferatur stipulanti
solutionibg ex causa fideicommissi inferre debuerant
quidam per errorem plus debito intulerunt
prætorijs stipul. deinde si factum non sit, pœnam inferimus
furtis si ei persuas. vt se præcipitet, aut man. sibi infer
iniurijs quotiens manus inferuntur, verbis autem fit
omnemque iniuriam aut in corpus inferri 152
quoties non manus inferuntur, conuicium fit
vtrum si corpori inferatur? atrox sit, an et si non
Sepulchro violato si forte contra voluntatem testatoris intulit
pœnam statuit, quam fisco inferri iussit, et in
licet enim cauere testatori ne quis eo inferatur
ergo si cauit, vt vnus tantum hæredum inferret

si quis in hereditarium sepulchrum inferat 3§3
seruari enim voluntatem oportet, ut solus inferat 3§3
præses partem calumniam intulisse pronuntia. 14
de modo pecun. quæ inferri oporteat, statuet 4
ferrum, venenum ve in carcerem inferri passus est 8
ad eum qui suasit, et ad eum, qui intulit pertinent 12
adulterij crimen ab extraneo poterit inferri 39§2
adulterij crimen contra adulterum poterit inferri 39§2
qui per vim stuprum intul. vel mari, vel fœminæ 29§9
qui stuprum sibi, vel suis per vim inferentem occidit 1§4
si mulierem visceribus suis vim intulisse constite. 8
immo si accusat. fuer. et pœnam inferre debet 29
cum falsi reus ante crimen illatum vita decessit 12
si accusa. intulit, qui præscriptio. summoue. poter. 1§10
si plura crimina idem eidem intulit, singulos 1§9
contra mouet, quod qualis cunq. accusatio illata 1§10
schemate, affectu, voce cum verberat contumel. inferens 16§6
miles qui sibi manus intulit, nec factum peregit 38§12
videri autem et patrem, qui sibi manus intulisset 3§5
qui rei criminis non postulati manus sibi intule. 3
bona eius, qui manus sibi intulit, fisco vindicari 3§3
amis, qui sibi manus intulit, et non perpetrauit 3§6
merito si sine causa sibi manus intulit, puniendo 3§6
infirmatio contract. vindica. et æstima. fisco infertur 46§2
a heo quoque quod commodo inferre debuisset, exigi 42§2

infero

iure fisci	si constite. cuius criminis gratia manus sibi intulit
	non immeritó quingentos solid. inferre fisco iussus est
	eius bona / qui sibi manus intul. fisco vindicantur
	vt tantam pecuniam in ærarium iubeat inferri
	ex ea partem fisco inferret, partem ipse retineret
	satisfiat, et siquid superfluum est, fisco inferatur
remilitari	si manum centurioni intulit, capite punitur
	qui manus intulit præposito, capite puniendus est
iure immunitatis	frumentum, et oleum inferentium in Romam
administr. rerum	siquid allegare posset, qua ex causa tardius intul
pollicitationibus	opera extrue. / non pecun. pro his inferri cogi
Extraordin. cognit.	per aduersa medicamenta inferendo compulit
regulis iuris	non debet alteri per alterum iniqua conditio

infestus

donationib. inter	sané non amaré, nec tanquam inter infestos 28
Legatis tertio	vrbanus et non infestus meritum possit admit. 11

infestor

incendio ruina	per latrunculos inquietari, vel infestari possum

inficiæ

familiæ ercisc.	non calumniæ causa ad inficias ire / debent 4

inficiatio

hæredit. petitione	vt puta quædam actio quæ inficiatione crescit
is, qui effuderint	nec adijcitur culpæ mentio, vel inficiationis
solutionibus	ex causa, quæ inficiatione crescit, vel poenali
judicat. solui	aut ad inficiation. compelli eum, qui sine judic

inficiatio

nec enim furtum est ipsa inficiatio, licet prope est 67

inficior

vt aduers. inficiantem in duplum actio esset 2§1

quamuis Aquilia inficiantem duntaxat coerceat 5§2

qui iurauit ex ea actione, quæ inficiando crescit 30

siquis inficiatus sit non aduers. dominum, sed quod 13

si eam loco non moueris, et inficiandi animum hab. 3§18

non prorsus litem inficiatur, sed personam euitat 2§4

ita demum diuiditur actio, si non inficietur 10§1

nam inficiantibus auxilium diuisionis non est 10§1

inficiando depositum, nemo facit furtum: nec enim 67

infidus

puni (dicta) vt conuitia, infidæ aduocationes 16

infigo

dolia, molæ oliuariæ, prælum, et quæcumq. infixa 21

siquando nauis vel inficta, vel fracta inter fines 7

post tam grauia vulnera, quæ ei pater infixerat 32

infindo

qui syluam infindunt, carbonem cædunt, ac torrent 6

infinité

et hoc infinité similiter sursum, versum accidet 28

infinitus

Gaius Cassius omnes in infinitum parentes dicit 4§2

parentem vtriusque sexus accipe. sed an in infinitum quær.? 4§2

in infinito, videlicet per quamlibet eius partem, ire 9

	infinitus
seruitutib. vrbanor.	ius est in infinito supra suum ædificium impo
in litem iurando	iurare autem in infinitum licet / in litem 4§
periculo, et commodo	videndum ne infinitam custodiam non deb. vendi
ædilicio edicto	alioquin, inquit, futurum, vt in infinito, sanos neg
	in infinito hac ratione multos sanos esse negan
ritu nuptiarum	proximi, siue vlterioris gradus sint, vsque ad in
Legatis tertio	non enim onerandus est hæres, vt in infinitum
fundo instructo	ac deinceps in infinitum primis quibusque
condit. et demonst.	tempus / vel certum, vel infinitum comprehendat
	prima quidem, ac tertia / in infinitum tempus
ad leg. falcidiam	hunc hæres cum emere nisi infinito pretio 6
vt leg. nomi. caue.	aut onerandus sit hæres in infinito 1§11
Legatis præstandis	in infinitum igitur eis præstabitur 1§1
suis, et legitimis	siqui sunt hinc orti in infinitum 2§2
damno infect.	infinitam, vel immoderatam æstimation. fie
	neq. enim in infinitum obligatus esse debet
adquir. possess.	vnum genus est possidendi; species infinitæ
doli mal. et metus	in infinitum exceptio obijcienda est 4§
rat. rem hab.	quia æstimatio libertat. ad infinitum extende
Iulia repetundar.	ab exceptis quidem in infinitum cape. permitt
verbor. significat.	hæc adiectio pluris ve non infinitam pecun. cont
regulis iuris	infinita æstimatio est libertatis, et necessitu
	infirmior
damno infecto	accidens extrinsecus infirmiores eas facit 2
Captiuis	qui tempore prior fuit, vt infirmiore dimitte

infirmitas

non concubiesse infirmitate interueniente, vel alia causa 6

infirmitate, vel aliqua iusta causa impeditus 1§1

quib. propter infirmitatem curatorem prætor dare solet 4

eum qui per infirmitatem ætatis captum se dicat 18§1

plane si infirmitate impeditus continuare iter non pot. 38§1

incidente infirmitate, vel necessaria profectione 18

intellig. deb. alij infirmitatem suam periculos. futur. 8§1

propter imperitiam, vel infirmitat. retin. non pot. 8§1

nec vide. iniquum si infirmitas culpæ adnumer. 8§1

idem dic. si propter infirmitatem sustin. non potuer. 8§1

infirmitas enim fæmin. non calliditas auxil. demit 2§3

in quibusdam causis propter sexus infirmitatem dic. 9

vel propter sexus, vel propter ætatis infirmitatem 9

in eo qui proter infirmitatem non potest testari 43

in discrimine vitæ constitutum per infirmitatem 39

item quæsijt an quod infirmitati filij pater 21§2

ab ea autem petijt vt infirmitatem filij commendatam 21§2

postea ex eadem infirmitate Prisc. 30§4

posse videri si decessisset ex ea infirmitate 3§4

hæred. te non scripsi festinans per infirmitatem 61

operas infirmitas corporis non patiatur 17

nisi forte infirmitate impedita est 2§43

respondi si vitio ædificij, et infirmitate factum 43

pro derelicto dominus ob grauem infirmitat. hab. 2

nec infirmitatem memoriæ damnum adferre 44

obligationibus
rem pupil. salvam
ad Turpillianum
pœnis
Iure fisci
muneribus

siquis cautionibus
ferijs
minoribus
inofficiosso testam.

condictione indebiti
sponsalibus
Iure dotium
donationib. inter

iniusto rupto
his, quæ in test. dele.

vulgari et pupil
condit. institution.
legatis primo

infirmitas
cui humana infirmitas resistere non pos
impuberibus datos propter ætatis infirmitat
quid enim interest propter sexus infirmi
infirmitati operi faciend. inutiles deprehend.
defer. non possunt mulieres propter sexus infir
nisi sola læsi, et inutilis corporis infirmitate

infirmo. as
exception. pacti conuenti replicatione infirmand.
citra appellationem igitur sententia infirmabit
si origo contractus ita constitit, ut infirmanda s
secund. quod non in totum testam. infirmatur
cæterum siquis putauerit / totum testam. infirma
non ideó tamen donationes, quas viuus / infirm
quia transactio / alimentor. / S. Cons. infirmat
furor / posteá interueniens sponsalia non infirma
an tota obligatio, an quod amplius / infirmetur
quod superfluum est tantummodo infirmari
ad oration. non pertin. et ideó infirmari donatio
Iulianus scripsit infirmari donation. nec impend
gradu enim rupto, et infirmato / inde amplius
an veró causa illius totum testam. infirmare
Et cohæredum institution. non esse infirmand
scilicet, quia non totum testam. infirmant f
test. infirmat patris, ac si condit. non esset in
absurdum esse per eam legatum infirmari

nuda infirmo. as

quia nulla voluntate fideicommissa infirmarentur 18
nec mort. causa dona. debe. sed infirmantur 66 §1
suam confessionem infirmare non posse 29
testam. semel data libertatem infirmari, contrarium 29
quoniam res facti infirmari jure civili non potest 1 §4
si condition. defic. remanserit, petitio infirmabitur 83§6
non infirmat. oblig. si alter ab altero verbo utatur 136
et relega. sic tamen, ut non infirmarentur sententiæ ita prolatæ 7§4
infirmato contractu, vindica. et æstima. fisco confertur 46§2
action. modus frustratorum pactionibus non infirmatur 27
action. non hab. an per exceptionem infirmetur 112

infirmus

infirmum Tuberonem applicare non permisit 2§46
fragile esse, et infirmum huiusmodi ætatis consilium 1
nisi tamen esse infirmos, tamenque pauperes 9
quod in alimenta infirmæ ætatis relictum 122.
libertos meos senes et infirmos, peto, ut in locis 33§2.
non tantum infirma valetudinis causa don. 3
ut infirmum judicium tutore authore regitur 25
suspecta est aut tanquam infir. aut tanq. turp. 3§4
si autem negligat infirmum, an teneri debeat 9§1

infligo

igitur si quis servo mortiferum vulnus inflixerit 51
in intra cert. temp. non illatis usuris gravior. inflig. 44
usuræ propter moram solventium infliguntur 17§3

infligo

vbi pupillg educari	comminari grauiores ei vsuras infligi eius
ad Trebellianum	damnum conditionis propter fraudem infli
quæ in fraudem	cum lucrum extorqueatur, non damnum
Iulia de adulterijs	si patitur delinq: / pæna adulter. non infli
pænis	nullam maculam filio infligere potest 26

inflo. as

publicanis	vltrá modum solitæ conductionis inflauit

influo

quemadm. seruitg amit.	aqua si in partem aquagij influxit / omnib
aqua pluvia	aquam / arcere, hoc esse, curare ne influat 2
aqua quottidia.	intra annum aqua influxerit ipsa sibi 1

infodio

finium regundor.	siquis sepem ad alienum prædium fixerit, in
actionib. empti	si dolia octoginta acced. fundo, quæ infossa /

infoelicitas

soluto matrimon.	spernit autem infœlicitatem vxoris 22
Cornelia de Sicarijs	innocentia, / alterum fati infœlicitas excusat

infrá

ad l. Aquiliam	infrá deindé cauetur, vt aduers. inficiantem 2
depositi	Epistolam scripsit in verba infrá scripta / Cælius
actionib. empti	veniunt autem in hoc iudicium infrá scripta
	pro aquæductu infrá domum Romæ constitutam
ædilicio edicto	deniq. specialitér cauetur infrá de capitalib. fraud
auctoritate tutor.	facta sunt apud procur. Cæsaris infrá scripta
legatis primo	dari volo ita, vt infrá scriptum est 96

deindé infrá compretensum erat 10 4
quod Titio infrá legauero 12 §3
quod infra legatum erit; non valebit 12 §3
verba, quæ infra scripta sunt 34 §3
quos infrá manumisi, qui vé ex his tunc superuiue. 87 §2
quæ infrá ordinata sunt firma esse 37 §5
centum legauerat, deindé infra ità iusserat 40 §2
supra abauus, abauia, infrá adnep. adnept. 1 §6
supra triauus, triauia, infrá trinep. trineptis 3
inomnibg gradibg supra, infrá quæ sequemur 3 §2
quinto gradu/ infrá adnepos, adneptis 1 §7
gradus sunt supra pater, mater: infra filius, filia 1 §3
secundo gradu/ infrá, nepos, neptis 1 §4
tertio gradu/ infrá, pronepos, proneptis 1 §5
infrá deindé alios actores liberos esse iusti 40 §7
deinde infrá nouus iuste ritus in veterem se 7 §4
cum supra terram, an infra terram possideam 44
infrá vicessimum sextum annum duxit vxorem 7

infrequens
ergó infrequens est hoc interdictum 1 §2

infringo
quia pacto hoc publicum ius infringi non possit 20
nec/ intercessio matris tutoris officium infringat 5 §8
vtrum datio in vtriusque persona infringatur. 20.
qui testimon. suo voluer. infringere testame. 5 §15

infringo

condit. et demonstr.	non esse locum cautioni, per quam ius libert
statuliberis	vsucap. in seruitutem, libertatis qué spes infring
dol. mal. et met.	æquitate defensionis infringer. action. potest
muneribus	si pecuniaria est eorum, / immunitas ad ali

infructuosus

vsufructu	deambulationes arboribus infructuosis opacas /
rebus eorum	quod allegatis infructuosum esse fundum
legatis secundo	prædium hæreditar. vxor infruct. / vendid.

infundo

ad leg. Aquiliam	per vim et suasum medicamentum alicui
commodati	si infussum vinum, vel oleum corruptum,
ad Syllanianum	plane si venenum per vim infussum, S.C. locum
fundo instructo	vrceí quoq. quibus aqua in aënum infund.

ingenium

origine iuris	labeo ingenij qualitate, et fiducia doctrinæ, / nou
officio proconsulis	patientem; / sed cum ingenio, ne contemptibilis
officio præsidis	ita vt auctoritatem dignitatis ingenio suo aug
ædilicio edicto	idem ait, si nata sit eo ingenio, aut corpore, vt
legatis tertio	centum, quæ quis ingenio suo metitus est
	et natura, et ingenio eius, cui relictum erit
cond. et demonstr.	Claudius magno ingenio de jure aperto respon
solutionibus	inter artifices longa est differentia, et ingen

ingenuitas

in ius vocando	quamuis omnia ingenuitatis munia habe
receptis arbitris	siue de ingenuitate, siue de libertinitate quæsti

sine dubio ipsum oporteb. ingenuitatis causam agere 14§1
si vero in possession. ingenuitatis sit, et libertinus / dicat 14§2
sequit autem fiducia ingenuitatis sua / suscip. prob. 14§3
adhoc vt sententiam ferat pro ingenuitate facientem 14§3
tam ipsa libert. quam filia eig. ingenuit. conseq. 20§1
né pueri ingenuitate destinata fraudarentur 26§2
quód ante sententiam pro ingenuitate dictam 2
intrá quinque annos pro ingenuitate sententia 2
si ius annuor. impetraucit, quamuis iura ingenu. 6
iuria ingenuitatis impetrare, et natalibus restitui 4
exploratum sit ad omnem ingenuitatis statum 3
quaeris an ingenuitatis iure vtatur is 3
cui necessitas probandi de ingenuitate sua 3g.
qui de ingenuitate cognoscunt, et de calumnia 3g§1
nec / penuria aduersarij ingenu. solet tribuere 27§1
si ex seruitute in ingenuit. se allegat 27§1
de bonis eorum, / qui in ingenuitat. vindicati 32r.
qui se ex Libertinitate in ingenuitat. adserant 2§1
post quinquenn. die orat. in ingenu. procla. 4
post quinquenn. sententia pro ingenuitate dicta 5
reperisse instrumenta ingenuitatis sue adseuerat 2§2
nec Liceat ingenuitatis sententiam retractar. 1§3
paterentur seruos suos in ingenuit. procla. 1
qui ex Libertinitate se in ingenuit. petit 2§3
antequam, et post sententiam de ingenuitate latam 4

ingenuitas

collusione — collusion. detege. post sentent. intrá quinquen. ...
collusionis prætextu / de ingenuit. dicta retract. ...

quando appellandi — qui ex libertinitate, in ingenuitatem se defend...

Captiuis — placuit superuacuó repetere a princip. ingen...

ingenuus

statu hominum — liberorum / quidam ingenui sunt, quidam lib...
dicendum est enim non posse dici vtrumq. ing...
ingenui sunt, qui ex matre libera nati sunt ...
nec adoptando patronq ingenuum facere po...
cum ex constitut. libera fuerit ingenuum ex ea na...
ingenuum / etiam eum, de quo sententia Lata...

in ius vocando — quia / celat condition. non id actum vid. vt fieret ...
aliud si natalib. sit restit. nam princeps ingen...

transactionibq. — an libertini / quibq alimenta relicta sunt, an ing...

negotijs gestis — quasi seruq / gesserit, cum esset libertq, an vel ...

receptis arbitris — parui referre, ingenuus quis, an libertinus ...

ad leg. Aquiliam — in seruo non proced: quoniam ingenui solent ...
sutor, inquit, puero discenti, ingenuo, filio...

condictione indebiti — post acceptam sine iudice pecun. ingenuus ...
post modum se ingenuum comperit, / et ita ...

mandati — illum manumisi: mox ingenuus pronuntia...

probationibq — circá eum, qui se ex libertinitate ingenuum ...
oporteb. / causam agere, docereque se ingen...
hoc est, ingenuum se esse, vt pronuntietur: an ...
sententiam secund. se dandam; / se ingenuum ...

semper seniorem iuniori / ingenuum libert. præfer. 6
senatorem decep. quasi ingenua, et ei nupta est 58
lege Papia cauetur, omnib. ingenuis / libertina 23
scient. libertinam, qui se ingenuo dedit adrog. 32
si postea ingenua uxoris pater, mater vé artem lud. 44§6
quamuis in ea familia ingenui iura sit consecutg 32
quas ingenui cæteri prohibentur ducere uxores 44§8
in concubinatu potest esse et aliena liberta, et ingenua 3
ingenuam mulierem in concubinatu habere maluerit 3
si ingenuus detur, nec se excusauer. tutor perseuerab. 27§1
habenti ius annulor. datus sit ingen. tut. vel cur. 44§2
Luc. Tit. ei datus, ut ingenuus excusatg fuit 44§2
libertinis pupil. ingen. tut. vel cur. præsid. non dabunt 1§4
ius annulorum / qui in ordin. ingenuorum transit 44§3
ingenuus libertino tutor datg excusa. debeat 44
quem ingenuum esse credebat, hæredem scripser. 40
qui tanquam ingenuus har. scriptg adierat hæredit. 41
si quasi libertini, cum ingenuus esset pœna. occupauit 22
nam si postea edita est, erit ingenua 10§1
qui Rufinam ingenuam honore pleno dilexerat 16§1
quia iniquum est ingenuis hominibg non esse 2
vixit quasi ingenuus, moritur quasi libert. 3
etsi putauit ingenuum, nec credidit Libertinum 1§4
nec tantum ingenuor. verum etiam Libertin. / succes. 2§1
ex capta rescriptum sit ingenuum nasci 1§1

ingenuus

suis, et legit. nec mirum sit. Ex serua ingenuum nasci 1

et cum placeat eum ingenuum nasci 1§1

Orphiciano siue ingenua sit mater, siue libertina 2

siue ingenua, siue libertina mater est 1

fideico. Libert. ex die vero, quo petita est, ingenui nascantur 2

ex quo libertas deberi; | ingenuum nasci 53

partum liberum nasci, et quidem ingenuum

ut ingenui quidem exinde nascantur, ex quo 2

iure aureorum tamen ingenuus intelligitur, et hoc 6

is, qui ius anulor. impetr. ut ingenuus ha

diuersum in eo probatur, qui iudicatus ingen

natalibus perinde habetur, atque si ingenuus natus

perinde habetur, atque si ingenuus factus

qui se ingenuum natum principi affirmau

ex post factu iuris interuentu ingenui fiunt

Liberali causa nec ea res ingenuum facit eum, qui non fuit 2

qui ingenuus pronuntiatus est, si se militiae 2

non ingenuus pronuntietur, sed seruus non vide

ne sine aduersario pronuntient ingenuum vide

si ingenuus esse si libertus alterius, alio agente, ingenuus 1

de nullis alijs senatum sensisse, quam de ing

né de stat. defu. oratione D. Marci cauetur, ut si quis ingenu

viuo eo, qui ingenuus pronuntiatus est 1§

collusione cum non iusto contradictore, quis ingenu

post sententiam | utique quasi ingenuus accip

fiscr. pronunt. ingenuus, collusione detecta 4
ingenuos, siue libertinos impudicos face. adtempta. 9§4
eum, qui puerum ingenuum rapuit, puniend. 6
filium suum ingenuum iuuenem admod. raptum 6
si ingenuum, vel libertinum inuitum celauerit 6§2
nec hi quidem, qui ingenui bona fide seruiunt 8
libera, et ingenua ingenuum peperisse constat 22
siquis ingenuam ab hostibg redemptam/secum hab. 22
nec interest, nupta sit, an vidua, ingenua, an libertina 46§1

ingero

hoc ipso suspect. est qui operam suam ingerit inuito 25
defendi autem non is videtur, cuig se defensor ingerit 21§3
ne credent eos, qui se ipsos volunt ingerere 21§6

inglorium

siue alicubi inglorium, aut ianitricum 4§6

ingratus

patron. libert. ingrat. per procur. accusare potest 35§1
si mulier contrá patronum suum ingrata facta 22
sciens se ingratam cum de suo statu periclitabatur 22
et nisi totum emerit, ingratus eas retineat 36§2
dotem/quod extiterit ingrata, non retinebit 69§6
morte ingratæ heredis extinctam non videri 22
ingratus postea eadem scriptura a testatore 29
cum si ingratus libertus sit, non impune 1
ingratus patronus est, qui patrono obsequi. non 19

ingratus

Iure patronatus	interdum illæ pœnæ a liberto ingrato exig
obsequijs	per procur. ingratum Libert. posse argui +
	Liberta ingrata non est, quod arte sua / vtitur
	an eum filius et hær. manumissoris, vt ingrat. accu
qui, et a quibus	an vt ingratum eum accusandi ius habeam
	an possit, vt ingratum accusare, videamus
	in vnum / commiserit; eum vt ingrat. accusari
Iure fisci	quia autem nonnulli ingrati aduers. benefic.
verbor: significat.	potest libertum paternum vt ingratum accu

ingredior

officio proconsulis =	sed ex quo prouinciam proconsul ingressus est +
	decessori / significet que qua die fines sit ingressus
	proconsul portam Romæ ingressus deponit imp
	anteq. verò fin. prouinc. decretæ sibi proconsul in
	nec hoc ante facere, quam fuerit prouinc. ingressus
	ingressus prouinciam in eadem voluntate
	ingressus provinc. mandare iurisdictionem
	ingressum etiam hoc eum obseruare oportet
	ingrediatur, per quam ingredi moris est
officio Augustalis	non prius / quam Alexandriam ingressus sit
quod metus causa	aliter si posteaq. armati ingressi sunt, tunc
quemadm. seruit. amit.	per meam / ierit, et tuam partem ingressus
fugitiuis	facultatem dedit ingrediendi tam Cæsaris /
contrah. emptione =	vt decedat, / tunc demum tu ingrediaris posses
excusationibus	ingrediens principatum constitutione / firma

excusabuntur; quia ingredi eis vrbem non licet 8 §9
cum sextum decimum annum ingressg fuisset 48
qui septuagessimum ann. ætatis ingressus 74 §2
ingressus vicesim. nec dum tamen eo comple. 74 §1
eum annum, quem quis ingressus esset 74 §1
alterius fideico. nomine ingressus in eam esset 11
quō ita ingredimur vt á proximo in proxim. 10 §10
si il prouiderit, iure prohiberi, ne ingrederetur 5 §3
fundum ingreditur venandi, aucupandi vé gratia 3 §1
si in alien. fund. ingred. potest á domino prohib. 5 §3
a domino, si is prouiderit iure prohiberi ne ingred. 3 §1
qui iure familiaritatis amissi fundum ingreditur 41
clam possidere eum dicimg, qui furtiué ingreditur 6
qua non eo animo ingressus est, vt possideat 41
non aliter amitti / quam eam alius ingressg fuis. 44 §2
vtrosg si cum magna vi ingressus est exercitus 18 §4
species / inducendi est, prohibe. ingredienti vim 52 §2
possidemg donec alius corpore ingressg sit? 25 §2
repelli nos ab eo, qui ingressg est possessionem 25 §2
saltg. proposito possidendi fuer. alius ingressus 46
ignor. eo, quem metuit, furtiué in possession. ingreditur 6
quamuis nemo eorum fundum ingressus fuer. 33 §2
si non traditam possess. ingrediatur sine vitio 8
prohibuerit bona debitoris ingredi 14
colonus dominum ingredi volentem prohibuis. 12

ingredior

Vi armata	prohibitus sit ingredi, vel ipsum prædium, vel
	ingredi autem, vel incipere possidere prohibe
	possideri ab eo coepissent, qui ingressus in posses
	si aliquo possidente ego quoque ingressus sum
	auxilio ne prohiberi possit ingrediens in poss
stinere, actuqué	Iulianq ait, quoad usque ingressq est 1§5
	quoad usque ingressus est, eo usque ei interdic
aqua quottidia.	semel in suum ingressus, inde egredi quá vellet
liberis exhibendis	prætextatq / qui puberem ætatem nunc ingr
verbor. obliga.	sed alium ingredientem nomine meo prohibeas
furtis	et fures non ab eo inducti, sed aliás ingress
iniurijs	nisi quod ingredi quis agrum alien. prohib
Iulia peculatq	qui sacrarium ingressq interdiú, vel noctu /
Iulia de ambitu	siquis reus, vel accusator domum iudicis ing
interdictis, et releg.	Princip. intueri, / qui Romam ingredi poss
re militari	si aut per murum castra ingrediatr. capite
iure immunitatis	qui ingressq est septuag. annum; nondum

ingressus

officio quæstoris	ingressus, est enim, et quasi primordium ge
pactis	pacta / quæ in ingressu contractq facta sunt
annuis legatis	quod ingressu cuiuslibet anni, si decesserit leg
extraordin. cognit.	qui in ingressu sacramenti efferri debuit

ingruo

servitutibq rusticor.	ut si hyems ingruerit, habeam, quó mere

cum absit, aut valetud. imped. aut inhabil. sit adgend. 1§2
quia via, vel iter invium, vel inhabilem facit 4§5
a Dyrrachio vectores traijciunt ad honera inhabiles 1§12
scilicet cum ille legitimus inhabilis ad eam rem videatr. 13
qui filium debilitauit, vt inhabilis militiæ sit 4§12
illi quasi inhabiles rempub. tueri, excusantur 11

inhabitatio

accipe. debemus positum, siue inhabitationis causa 5§9

inhabitator

nisi vel domino fuit ædium, vel inhabitator 5§12
inhabitatores perpetuos ipse quodammodo elegit 1§6

inhabito

quia plerumq. incendia culpa fiunt inhabitantium 3§1
si excipiat, vt pascere sibi, vel inhabitare liceat 32
si pensionem percipiat, dum ipse quoque inhabitat 4
pertin. ad dominos ædium, siue inhabitent, siue non 5§8
actio in eum solum datur, qui inhabitabat 5.
hæc infactum actio in eum datur, qui inhabitat 1§4
inhabitantes autem manumittimus, seruos 9
cum suis inhabitantibus, id est, familia 78§1
cæterum ad hos pertinebit, qui inhabitant. lex Cornel. 5§5

inhæreo

cum domino pign. quæsitum, et ab initio obligatio inhæs. 2
bibliothecis parietibus inhærentibus 41§9
siquidem inhærent parietibus 41§12

	inhæreo
judicat. solui	altera causa enim, non vtraq. inhæret stipula
	inhibeo
quod quisq. iuris	superesse enim naturalem causam, quæ inhibet
pactis	non esse inhibend. creditori, quominus a Titio
receptis arbitris	erit præiudicium; / ergo intereá inhibend. est
iudicijs	si vero ex multis seruis, de vno agatur, non sit
	nisi special. principali iussione prorrogatio inhib
si seruitus vindicetr.	quod si probauero, inhibebo opus tuum
noxalibus	quæritur, vtrum / sequentes action. inhibeant
condictione causa data	secund. distinct. / aut admit. repetitio, aut inhib
	si nondum tempus præterijt, inhibenda erit
pigneratit. actione	interdum et soluta pecun. / pignoratitia actio inhib
peculio	meritó igitur et in seruo, / inhibitur actio
sponsalibus	quæ quasdam nuptias in person. senator. inhib
iure dotium	sed interim alienatio fundi inhibeatur
impensis in res dotal.	inter virum, et vxorem circá impensas quoq
rebus eorum	vindicatio prædij ex æquitate inhibetur
legatis primo	Titio offerat; inhibeat fundi persecutionem
operis libertor.	non inhibend. operarum petitionem, quia don
siquid in fraud.	non erit inhibenda actio Fabiana, quia
noui operis	per nuntiationem inhiberetur, deinde remit
damno infect.	inhibendam aduersus me persecutionem
aqua pluvia	opere facto inhibeat per agrum suum decur
donationibus	vbi cessat voluntas, inhibebitur hæc donatio
obligationibus	sed hæc sententia per prætorem inhibenda

an nihilominꝰ inhibend. petitio. creditorum singulor. 35

inhoneste

is venerit, qui inhoneste venerat, an committatur 21§12
quadam etenim, et si honeste accip. inhoneste petunt. 1§5
matremfam. accipe. debe. que non inhoneste vixit 46§2

inhonestus

sed si in aliquem locum inhonestum adesse iusserit 21§12
si possessor exhaeredit. inhonestos hab. questus 52
si ob rem non inhonestam data sit pecunia 1.
plane si inhonesta causa sponsionis fuit, sui 17§2
neque inhoneste donationes sunt prohibita 5
nec prohibita / inhoneste circa meretrices 5
inhonestum visum est vinculo poena matrimon. 134
inhonestum tamen puto esse / in ordinem recipi 12

inhumanus

valde inhumanum est a nemine accipere 6§3
erit notata, nec erit venia ulla ratio? quod est inhuman. 6§3
illud inhuman. est cogi nos dicere, trita sint, an noua 6
iniquum enim creditorem cogi vend. satis inhuman. 6
a liberto decipi satis inhumanum est 39
valde inhumanꝰ mos est iste, quo retinentur / conduct. 3§6

injectio

si venditor, qui manu iniection. excipit, ipse prostitu. 10§2
plane si prior lex manu habeat iniectionem 9§2
sicut manu iniectio, ita libertas eximit injuriam 9§2

Seruis exportandis — sed tunc potior est libertas, quam manus iniectio
quaero an sit manus iniectio, et cui? respondi
manus autem iniectio in seruum competit
manumissionib. — quoniam manu. injectio plenum. auxil. intend
quæ sine man. — pecunia accepta, manus injectionem vendi

ad l. Aquiliam — si solium, aut auenam in segetem alienam injec
an Aquilia? quia equum, injiciendo, ruperat
Seruis exportandis — prior ita vendi: posterior, ut manus injicere
ut si Romæ moratus essi. manus injicere
Locati — sed et si quilibet extraneus ignem injecerit, da
adquir. hereditate — impleta conditione, quam injectam putauit,
Legatis primo — magis, quam condition. fideico. injeciss
magis conditionem Legato iniecisse 6
Legat. secund. — arbitrium, quod inject. Legato, velut cert. quant.
auro, et arge. Lega. — quæ aut sterni, aut injici solent 25 §3
injiciendi, incubandi vé causa parata sunt
alter. gen. mater. auro, argento vé iniecta
Et id, quod iniectum est, debetur 29
quando dies legati cedat. magis mora, quam conditio Legato iniecta
aqua pluvia — aut glarea injecta, aut fossa limo repleta 15 §
donationib. — quia domin. res ab eo injectas continuo
manumissionib. — vti manum injiceret, aut decem aureos
manumiss. testa. — illam adiectionem libertati condition. non
idem, etsi libertati quoque injecta conditio

conditio/libertati, quo prig data erat iniecisse 13§5
inviam terrenam glaream inijcere 1§2
aut quid in collum iniecerit, vt torqueatur/ciuis 7
instrato omne vestimentum contineri, quod injiciatur 45

inimicitia

si inimicitiæ interces. aut bona absentis possid. ceper. 43§6
si post datum procur. capitales inimicitiæ interceffer. 14
vtputá inimicitiæ capital. interuen. inter ipfum 8§3
si inimicitiæ capital. inter eum, et litigatores/interces. 15
si euidens arguatur eig, vel gratia, vel inimicitia 15§2
sane si valetud. aduersariæ, vel capital. inimicitiar. 23
propter inimicit. vicinus arbores exciderit 25§4
neque lucri, neque gratiæ inimicitiæ causa sit 3
et quod inimicitiæ, aut gratiæ suspicione caret 21§3
improbitas; aut inimicitiæ cumpatre exarserunt 8
dat remissionem tutelæ, et capital. inimicitia 6§17
nisi antiquior quidem est testamento inimicitia 6§17
cum testator inimicitijs grauissimis persecutg 22
capitales, vel grauissimæ inimicitiæ interceffer. 3§11
vnde quæritur an etiam inimicitijs interpositis 3§11
si inimicitiæ capitales interuener./vt indign. 9
inimicitiarum tamen causa fecerit 5a§4
quid enim si adulter inimicitijs oppressus est, vel fals. 17§6
nec tamen sub prætextu inimicitiarum detrah. fides 1§24
qui ob inimicitias, vel prædæ causa incenderint 28§12

inimicus

officio præf. urbi — vel conspirasse cum contrá se cum inimic
procuratoribg — si in exilio, vel si latitet, vel inimicus poste
receptis arbitris — cum quidam arbiter inimicus manifestè
— in alios interdum agentium inimicos transf
testibg — an inimicus eé sit, pro quo testimonium fer
iure dotium — relinquere apud inimicum ius ad se transl.
testamentar. tutela — veluti si ex amico inimicus, vel ex diuite
suspectis tutoribg — si tutor inimicus pupillo, parentibg vé eius
Liberali causa — forté si cum iudicem inimicum sibi esse
Extraordin. criminib. — solent in prædium inimici / lapidem ponere
— cuius rei admissum est tale: plerique inim
quæstionibus — præterea inimicorum quæstioni fides hab
pœnis — cum vt inimicus existens cum verberat
— vim intuler. nec iam inimico marito

iniqué

Iustitia, et iure — ius reddere dicitur, etiam cum iniqué
officio præsidis — a quibgdam propria commoda iniquè
quod metg causa — compulsum in urbe iniqué indebitum solu
iudicijs — non iniqué cogetur eius nomine iudicium
inofficioso testam. — nisi si aperté iudices iniqué / pronuntiasse
— quasi non sanæ mentis: / cum testam. iniqué
finium regundor. — si ex eo perceps: / iniqué damnatio eo nomine
ædilicio edicto — culpam abesse, præstare non iniqué dominum
Soluto matrimon. — quo casu non iniqué etiam mulieri
administr. tutor. — nec iniqué cum singulorum contumacia

non iniqué prætorem statuturum Iuliano scripsit 5§29
iniqué videbitur collationem postulare ab eo 1§4
non iniqué patrono bonor. possess. partis debitæ 20§5
hoc non iniqué etiam post ruinam ædium 9
non iniqué prætorem curaturum, ut domino 9
non iniqué S. C^to libertatibus suis caretur 47§2
non iniqué restituetur, ut agat cum hærede 2
non iniqué postulauit creditor restitui sibi 15
electo Titio, non iniqué per doli exception. / desider. 80§5
cum quis iniqué, vel iniuste sententiam dixit 1
qui gladio abigunt, non iniqué bestiis obijciuntur 4§3
quare non iniquè repelletur, qui commodum / præpos. 11§3
tutelæ iudicium arbiter iniqué condemnauit 28§2
non iniqué postul. per seruum bonor. eius, proquo soluit 4§§9

iniquissimus

cum sit iniquiss. auferre domino, quod usus non abstul. 20
idem Labeo prob: quia iniquissim. est / locupletar. 3§12
esse iniquissimum Pomponius ait, ex facto serui mei 19
iniquissimum enim genus est societatis, ex qua quis 29§2
cum Titij dolus; / iniquissimum esse iudicari eum 8§8
iniquissimum videtur cuiquam scient. alter. prodesse 5
iniquissimum est dimittere eam debere / uxorem 44§6
iniquissimum enim cuiq; meritò dixerit 5§13
nam iniquissimum est plus ferre Legatarium 3
quod esse iniquissimum Aristo ait 18§10

iniquissimus

excep. rei judic.	euidenter enim iniquissimum est proficere
diuers. et tempor.	alioq. erit iniquiss. ex conditione actoris 4

iniquitas

minoribus	quia appel. quidem iniquitatis sententiæ querel
noxalibus	vt summa iniquitate bonæ fidei possessor adf
si quadrup. paup.	quod si propter iniquitatem loci, aut culpam
pro socio	ita prauum, (vt manifesta eius iniquitas ap
vsuris	qui stipulationem, de cuiq iniquitate quæstus
iure dotium	cuiq manifestior iniquitas in fundo est 5
soluto matrimon.	consequi pretium (euidens iniquitas est 4
ad Syllanianum	præsidis iniquitate, reis illatæ cædis absolutis
legatis secundo x	falcid. compensatio sufficere, seu iniquitas
iniurijs	interdum iniquitatem iniuriam dicemq: nam
appellationibq	quippé iniquitat. iudicantium, vel imperitia
quis à quo appel.	potest de iniquitate eiq proconsul cognoscere
si pend. appel. mors =	si in reddend. caus. appel. iniquitat. sentent
regulis iuris	eligendum est, quod minimum habe. iniquit

iniquus

iustitia, et iure	æquum ab iniquo separantes, licitum ab illi
officio præsidis	item nequis iniquum lucrum, aut damnum se
quod quisque iuris	siquis iniquum ius aduersq aliquem impetra
qui satisda. cogantr.	si in alterutram partem iniquum arbitrum
siquis cautionibq.	iniquum est fideiussorem ob alium (sistend
edendo	nummularios quoq. non esse iniquum cogi
pactis	eleganter Labeo ait, hoc aut iniq. esse, aut

iniquum est perimi pacto, de quo cogitatum non docetr. 9§3
nam iniquum est cogi eum iudicium accipere 13 9
iniquum, eum qui non prohib. alieno facto, liberari 8§3
ne cuiquam iniquum videtr. ex alieno facto cond. 14§3
quod prima ratione poterit videri iniquum 32§9
stari deb. sententiæ, sive æqua, sive iniqua sit 27§2
si facto perierit, non esse iniquum exception. ei dari 3§1
id enim iniqui exempli esse D. Hadrianq rescripsit 47
quia iniquum est aliquem suæ rei iudicem fieri 17
cum sit iniquum eo casu possessorem legatum retin. 43
non est iniquum dari action. per quam perseq. 54
nec iniquum id esse Pompon. lib. trigesimo nono scrib. 21
non est iniquum util. petitionem seruitutis dari 26
quorum mihi postulatio cum non iniqua visa sit 35
iniquum est et domino, et creditori eum teneri 30§2
nec vide. iniquum si infirmitas culpæ adnumer. 8§1
ergo dolus serui impunitq erit, quod est iniquum 4§2
illud iniquum est eum, qui iussit seruum facer. 17
iniquum est vilissimi hominis deditione liberari 17
non esse iniq. Iuliano ait, familiæ ercisc. iudic. dari 44§8
alioquin iniquum erit, si tota ea res ad damn. 9
non esse autem iniquum iuvaret mihi, non calumn. 25
util. daud. lucrari enim hæred. iniquum est 24§15
sed quia iniquum erat, si promissor ad eum non acced. 1
non erit iniquum exemplo institoriæ actio competet. 16

72

tributoria actione = videamq ne iniquum sit in tributum me vocar
peculio non est iniquum vt ex vniuerso eius pecul. [illegible]
est enim iniquum in plures aduersarios dist[illegible]
in rem verso vtrisque condemnari dominum de in rem ver[illegible]
ad Velleianum non erit iniquum dari negot. gestor. actio. [illegible]
mandati cum propon. abfuisse iniquum est aufer. ele[illegible]
iniquum est, non esse mihi cum illo action. [illegible]
pro socio iniquum sit / alium plus, aliam minus consequi
siue æquum sit, siue iniquum parere debeam[illegible]
dixi pactum non esse iniquum, vtique si non [illegible]
periculo, et commodo = iniquum esse non permitti venditori alij ea[illegible]
actionib. empti iniquum vid. in magnam quantitatem obligari
iniquum est enim me teneri, si propter hoc [illegible]
adhibitis iniquis ponderibq accepisset / emptor. [illegible]
Locati mensuras frangi / iusser. siquidem iniquæ fuerint
pignoribus ~~[illegible]~~ verum est: / sed auferri hypothecam iniqu[illegible]
quib. mod. pignq sed iniquum est auferri ei rem a creditore, quinon
ædilicio edicto iniquum est enim posteaquam venditor agnouit [illegible]
nec est hoc iniquum; potuit enim nota habere
iniquum est venditorem pretium redhibend. rei [illegible]
videamus tamen ne iniquum sit emptor. comp[illegible]
vsuris Imperator decreuit iniquum esse, vsuras ab eo [illegible]
quod non est iniquum, nam et verbum, restituas [illegible]
probationibq. Cæsar in hæc verba rescripsit; durum, et iniqu[illegible]
iuris, et facti ignor. quasi plus deb. deder. cum sit vtrumq. iniqu[illegible]

sed mihi hoc nequaquam placet, iniquum enim est 60 §4
iniquum enim esse compelli mulierem rem vendere 8
iniquum sit de alieno facto alium iurare 11 §2
primum, quia iniquum est, etiam si non expedit pupil. 17
scilicet si per iniquam distribution. pupil. rationib. fauit 3
iniquum enim videtur remou. quidem a tutela 10
non erit iniquum aduers. magistr. action. ei dari 3
etenim iniquum fieri benefic. incipit principis 43
si ventre pleno sit mulier, non ne iniquum erit 84
et sit iniquum damnosum esse cuiq. offic. suum 7
nec id iniquum est, cum ex suo quisque vitio / affic. 18
plusquam iniquum est de omnibq / quaestion. hab. 1 §3
iniquum esse aiebat id separari a se 71 §4
non est iniquum talem seruum tibi tradi 70
iniquum est enim, cum sit inculpatus 34 §4
vt non admittatur ad fideicommiss: sed hoc iniqu. est 84
ad eum enim pericul. litis spectare iniquum est 8
iniquum esse hanc quantitatem, quam in spectaculum
sed non erit iniquum heredi subueniri 7 §4
tanto minq. te Titio praestare non esse iniq. 43 §3
iniquum et contra voluntatem testatoris existimabitur 88 §1
nam iniquum erat omnimodò cauere 4
aperte iniquum est cogi eum explere 63 §7
iniquum esse ad fideico. damnum pertinere 33
perquam iniquum esse superuac. cautione, nec. 14 §1

vt Legator. nominecaue. si sui iuris inueniatur iniquum esse visum
bon. pos. contr. tab. quia inig. est neque quasi scriptum | admit.
non est iniquum prætorem decernere | bon. p
Marcellg. autem ait iniquum sibi videri
Carbon. edicto aut stulti, aut iniqui prætoris erit, | differre
non erit iniquum simile Carbon. decretum
si á parente quis quia inig. est ingenuis hominib. non esse lib.
operis libertorum sed iniquum est nec oportet liberto hoc indulg
ex parte tanquam de iniqua queri 395
bonis Libertor. iniquum est et Legatum velle præcipere
siquid in fraud. quia erat iniquum excludi eum á Fabiana
damno infect quod si hoc non admittatur, iniquum erit
iniquum est stipulatorem compelli, relicto eo
iniquum est, alterum sine damno vti edificio
iniquum enim est demolitionem proting. fier
aqua pluuia inig. enim visum est voluntat. vnius | suffice.
et est inig. eum, qui non fecit, destituere
man. testame. siquidem eo casu, iniquum er. hæred. | compell
fideico. Libert. quod non prima facie videtur esse iniquum
inig. est facto tutoris pupill. damno adfici
quib. ex caus. in pos. iniquum esse eum, qui nihil cum pupillo contrax
reb. author. judic. non est inig. postulantib. creditorib. ita decern
non esse iniquum aduersg. creditorem dandam
separationibg respondi non esse iniquum succurri patrono
qua in fraudem iniquum est actionem dari in eum, cui

inig. enim prætor putauit in lucro morari 10 §24
si inuitum, impune non soluere, iniquum esse 6§6
sed Labeo scribit non esse iniquum etiam si in 1 §12
in hoc interdicto restitutorio, non est iniquum 1§13
non erit iniquum vtile iudicium reddi 4
scrib. Iuliang non esse iniquum detentionem 1§5
non est iniquum sæpius in eum interdicto experiri 3§13
iniquum enim esse et homin. possid. et pœn. pet. 4§8
inig. esse communem malitiam petitori prodes. 4§13
alioquin inig. est dominum et seruo carere 2§2
quorum negotia deperire iniquum erat 5
reputationem eius, quod proponeretur, non iniquam 48
prig in eam quantitatem, quod non est iniquum 48
non est iniquum caueri dominum priori iudicio 14
quo casu iniquum est fidejussores non teneri 22§10
eoque modo fraudem edicto fieri, esseque iniquum 6
iniquum est enim, qui idcirco agnouerat sententiam 10§4
hoc iniquum, et inutile fisco videbatur, vt tamen suo 47§1
iniquum esse fructg ei auferri vniuersos 50
iniquum, et contrá mentem constitutionis est 12§8
quod est iniquum, et contrá institutum à maioribg 12§9
iniquum erit eum numerum inferri censui 4§1
sicut modius iniquus, qui modius non est, dici 221
non debet alteri per alterum iniqua conditio inferri 74

officio pref. pretorio — præfectorum auctoritas initiata in tantum

initium

origine iuris — Et quidem initio ciuitatis nostræ populus sine
initium dicitur secessionis fuisse Virginius
quod ad magistratg attinet, initio ciuitatis
necessario prig ab urbis initijs repetendum
inconuenienti omissis initijs, atque origine

officio pref. urbi — initium eiusdem Epistolæ, ita scriptum est.

officio questoris — a genere quærendi, questores initio dicti

edendo — si initium tabul. hab. diem, in quibg Titij

pactis — Sive autem ab initio dolo malo pactum factum

transactionibg — quid deinde si, vt acciperet initio anni, conse

postulando — initium autem fec. prætor ab his, qui instrum
vt initio huius tituli diximg, tres ordines

his, qui notantur infa. — nec ergo si ab initio per procurator. causa agi
quippe cum initio lis in eum constituta
initio ignorauit talem esse; postea scit
prætor enim ad initium nuptiarum se
non initium sponsal. eod. tempore factorum

negotijs gestis — rati habitio constituet tuum negot. quod ab
in nep. gest. initio cuiusque temp. conditio
nisi si ab initio quasi vnum negot. gestorg
nisi ab initio ad vnum negotium accesser

minoribg. — putauimg tamen in integr. restituend. initio
nouo contractu ad initium alterig petition

vtrum initium spectemq, an finem? et placet / si comprob. 3§1
siue initio nullum sit compromissum, siue sit 32§3
quæ ab initio fuerunt inter eos, qui compromisserunt 46
quoniam nec ab initio inter nos potuit consistere 11
permanet: / quia recté ab initio iudex addictq est 46
ergó si ab initio ex semisse hæres institutq rogetur 8§11
hunc condemnand. licet initio nihil possedit 45
si ostend. actor. ab initio litis scire eum non possid. 45
quamquam dici possit, nec ab initio pretium venire 20§18
parui etenim refert, ab initio quis dolosé / versar. 25§5
ab initio mente prædonis res hæreditar. adprehend. 25§5
pauciores possideb. quam initio possidebat 41§1
quod si ab initio quidem iustam causam habuit 25§5
ne deterior sit fundq, quam si initio non foret ædificat. 38
nec sufficere initio tradition. ignorasse rem alien. 7§17
vsus fructq ab initio pro parte indiuisa / constitui pot. 5
si ab initio cert. summam propter operas / stipulatq 26
aliás siquas ab initio incluserit operis suis 62§1
ad eam enim part. redire deb. a qua initio diuissq 3§1
videri constitutum, qui et ab initio constitui potest 14§1
licet ab initio per partes adquiri non potuit 8§1
qualis esset si vna duntaxat initio concessio facta 20
si modó ab initio potuit angustior constitui via 6§2
quæ si initio constituendæ eius seruitutis / fuis 6§2
perinde est, atqué si ab initio duob. fundis debita 6§1

initium

quemadm. servit. amit. = perindé observab. atque si ab initio / duæ servit.
ad Leg. Aquiliam vel ab initio in id, quod amplius sit, quam in debito
consequi deb. si initio de occisso homine egisse
aleatoribus cogere ad lusum ab initio, vel victi, dum retinent
si agri mensor quia initium rei non a circumscriptione / accip. &
mortuo inferendo nec prohib. si ab initio, domino sciente, hoc fecer.
rebus creditis quod si ab initio, cum deponerem, uti tibi / permisse
condictione indebiti quia nec soluere ab initio sic poterunt / duo rei
siqua lex ab initio dupli, vel quadru. statuit act.
condict. sine causa nihil refert, utrum ne ab initio sine causa quid d
siue ab initio sine causa promissum est, siue
Commodati actione / non tenetur, quia ab initio non constitit
si hoc ab initio conuen. ut culpam, et pericul. p
pigneratit. actione si conuenit de distrah. pignore ab initio, siue pos
Exercitoria actione quod si ab initio consilium cepit fraudandi credit
ad Macedonianum si ab initio non sit accep. verum postea in rem p
intelligend. que ab initio sic accep. ut in rem verte
quoniam initium contractus spectandum est 12
peculio melius esse ait caueri / quam ab initio deduci
quod iussu ne actio, quæ ab initio inutilis fuer. euentu con
ad Velleianum utrum cum muliere quis ab initio contrahat
si ego ab initio cum muliere contraxerim, cum ig
ac si initio ego mulieri pecuniam credidissem
ut ab initio mulier in alterius locum subdatur
compensationibus quia nihil compensat, sed ab initio minus ab eo pe

si tamen ab initio de usuris prestandis convenit 24
si pecunia apud te ab initio hac lege deposita sit 1§34
initium enim contractus spectand. / in deposito 1§30
uniuscuiusq. enim contractg spectand. initium, et caus. 8
mandatus susceps. initio liberetur non donatum accep. 12§8
initium enim his contractibg inspiciendum 58§2
nec ab initio pacisci possumus, ut her. succed. societati 59
si vinum non acuit, sed ab initio acetum fuit 9§2
conditio, quae initio contractg dicta est, / mutari 6§2
rei sua emptio tunc valet, cum ab initio agatur 34§4
quoniam initio recte emptio sit contracta 7§2
atque si ab initio sine tutoris auctoritate emisset 7§2
si lustrum forte ab initio conductioni praestitum 13§12
permutatio autem ex re tradita initium oblig. prob. 1§2
potest dici reliqua parte ab initio agi oportere 7§3
si initio convenit, ut venditor pretium restitueret 18
si vero ab initio confite. quidem suscepisse pecuniam 25
eum, qui ab initio negavit pecuniam suscepisse 25
vel quod ab initio quidem debitum fuit, sed post 25§2
non initium constitutionis generale est, demonstr. 9§7
quod ignorante initio patre nuptiae non fuerunt 68
tale nomen, quale initio obligationis fuerit 41§3
ab initio in id temps stipulari, quo matrimonium 20
quamquam initio dotis dandae legem quam velit 7
si ab initio ei rem obligatam hoc animo donasset 32§5

soluto matrimon. vnde exactionem dotis initium accipere
nec cogitur alij eam ab initio stipulanti
quæ vero non extarent ab initio
quæ inter eos ab initio nuptiarum
administr. tutor. portionis, quæ ab initio peruenerat
magistratib. conuen. si magistratg ab initio tutorem
rebus eorum cum dominio pign. quæsitum et ab initio
curatore furiosi quod moribg quidem ab initio introductum
liberis et posthum. non erit hæres quasi ab initio inutiliter

---

hæredib. instituc. ab hæred. instit. plerumq. deb. initium
vulgari et pupil. infirmant tantum cum gradum qui ab
testam. quemadm. aper. cum ab initio aper. sunt tabul. prætorii
si quis omissa causa malitiose fecit ne ab initio possidere
iure codicillorum vtile legatum dicemg quasi ab initio
Legatis primo Legatum et initium et finem habet
constat partes ab initio fieri
si quod ab initio non constitit legatum
si quod initio purè datum esset postea
quia vires ab initio legatum non habet
Legat. secund. ab initio non constitit in his quæ sunt
Legatis tertio vt sæpius in hac redigi possunt initia
annuis Legatis si initio anni quo colere debebam
vsufructu Legato habitationis legatum in singul. ann. ab
optione Legata siue ab initio duæ sola fuerint

quis finis, aut quod initium veteris vini sumeretur. 12
sed totum ad tepertinere quasi ab initio 7
nec initium temporis eius, quod futurum est 46
quia conditio nec initium accepit 96
idem quę erit etsi ab initio ita lega datum sit 1 §
neq. quidquam interesse utrum statim, an ab initio 76 §1
nec interest, utrum ab initio quasi inutile fuer. 51
statim ab initio ita testatorem distribuere legata 73§5
initio quinta, deinde quarta pars detrahi solet 73§5
sed et venitti eam ab initio visum est 63§7
sed utrum initio cuiusquam anni, an vero? 12§1
hoc probarent, ut initio cuiusq. anni | ced. 12§1
in hoc initium cuiusquam anni spectandum 12§4
sed non initio cuiusque anni peti pecuniam 26§2
si ab initio, delegante patrono, liberto | oper. ded. 37§4
initio igitur prętor pollicetur si iudicium 2§1
rectę autem prętor a liberis initium fecit 1§5
quasi communis nascendi initium habuer. 1§1
fieri autem potuit, ut qui initio scierit 2
si cum initio cognouisset eum intestato decessisse 2
ut qui ignorauit initio, postea scire incipiat 2
in quib. ab initio oper. noui demunt. | denegat 19.
aut enim ab initio vitiosas ędes conduxer. 13§6
de quibus inter eum, et promissorem initio actum fuer. 18§5
praterea quod iam initio euectę cotes vider. 15

initium

mort. caus. don. nondum in person. filior. initium accepit

manumissionib. ab initio enim hoc agi debet, vt imaginari

si cum hoc ab initio esset actum empt

siue igitur non hoc ab initio esset actum

natalibus natalibus in quibus initio omnes homines

adquir. dominio an eius juris sit, cuius esset, si initio natus

si cum proprior fundo tuo initio fuisset insula

ex causa, quae nec ab initio quidem eius fieret

vtrum initium spectamus, an singul.

et insula initio proprior fundo tuo fuit

vsucapionib. non contracto initium, quoad vsucap. pertinet

et si possessionis, non contracto initium singulis

cuenit vt non initium praesentis possessionis

sententia traditionis initium spectantium

cur non cum bona fides initio possessionis

si per errorem initio venditionis tutor pupil. auctor

quia initium secundae possessionis vitiosum

initium vsucapionis intueri debemus

initio, vt bonam fidem habeat, exigimus

pro emptore initium iterum recuperatae possessionis spectare

initium secundae possessionis vitio non caret

initium enim possessionis sine vitio fuisse

re judicata eorum, qui intra diem, vel ab initio datum

si nulla mouentia, a pignorib. soli initium

nam a pignorib. soli initium faciend.

quod ab initio inutiliter facta est, siue rupt. 1 §3
ab initio volentem uti, frui incipere prohib. 3 §4
quod ita contingit, si initio Verni æquinoctij 1 §34
nisi si ab initio in imponenda seruitute id dic. 2
si diuum, qui ab initio terrenus fuit 3 §1
—sed semel inter initia facta perseuerat 3 §1
me, qui initium ei præstiterim, teneri 6
non eadem actione agat, qua ab initio egit 5
si forte auctor meus iustum possidendi initium non 5
nam etsi inter initia nihil dolo malo facit 2 §5
nisi ex nostra persona obligation. initium sumant 11
quia initio ita constiterint hæ duæ obligationes 18
flagitij causa concepta, ab initio non valet 123
quod si ab initio hoc agebatur, ut quocunque 125
ex die, quo stipul. facta est, initium capere 135 §1
naturam oblig. quæ duor initio reor fecit 9 §1
singulorum annor. initio eius que anni 18 §3
si ab initio deg. pure, fidejussor sub conditione 70 §1
tunc enim ab initio non nisi viril. part. singul. deb. 51
perinde si statim ab initio pure acceptus esset 70 §1
ab initio enim hæres fidejussoris, siue heredes audi. 49 §1
an ab initio stipulatio ita concepta sit 59
neque enim actio, quæ non fuit ab initio nata 17 §1
tamen initio, id est faciendi furti tempore 6
quia etsi ab initio quis partem in seruo hab. 43 §12
ut quæ initio aduersus aliquem nata est 18.

Iulia de adulterijs — quasi neutrum detul. / rursus initium fecit
Cornelia de falsis — quod postea ruptum, vel etiam initio non iust
quæstionibꝰ — deb. initium probation. de domo rei accusat
pœnis — plane si decennio damnatꝰ initio statim
appellationibꝰ — vnde potest causa ab initio agitari, / nec
appel. recipiendis — non intercedit / licet initio defendere non
castrensi peculio — quia miles ab initio pro parte testatꝰ / potu
qui ab initio, cum essent filij famil., milit
libertatem valere; / et ab initio pat. eum
decurionibus — non admitti / quod initio contradicere
verbor. significat. — sed qui ipso facto fuga initium mente
dicti / ex eo, quod initio cum colonis
regulis iuris — nam hoc seruabitur, quod initio
statum euentus capiunt, si initium quoque
quæ ab initio inutil. fuit institutio / post non
quod initio vitiosum est, non potest / conual
licet ille casus extiterit, a quo initium

injungo

origine iuris — his dictatoribꝰ magistri equitum iniungeb
rei vindicatione — est actio antiqua de tigno iniuncto, quæ in
communia prædior. — an seruitutem talem iniungere possim, vt
quemad. seruit. amit. — si duobꝰ fundis duæ seruitutes iniunctæ
familiæ erciscæ. — si vni exheredibꝰ onus aris alieni iniung
Locati — qui domum hab. aureams iniunctam ei
ædilicio edicto — solum actionum præstandar. necessitatem

non valde ad eum pertin. nisi nominatim iniuncta 25§8
individuum his officium curæ a magistratibg injunct. 46§1
Libertoſne impossibile iniungatur tutela mung 45§4
etsi Imperator fuerit, qui quartam iniunxerit 6
hi verò, quib. princeps curam alicuig rei iniunx. 22§1
siquis imparem se oneri iniuncto possit probare 7
si ideò: quod eidem tutelam filiorum iniunxit 32
dico pecuniam, quæ; stalico patrimonio iniungend. 35§4
appellatione domus insulam quoque injunctam 91§6
doceat sibi à testatore iniunctum 13
nam ea res præsentem ac momentariam curam injungit 8
magis cura liberorum, quam viduitas injung. 62§2
quia conditio personæ injuncta videtur 69
nec videri tali condition. viduitat. injunct. 63
si fideico. serug. injungente domino susceperit 13
priorum leg. nomine satisdatio iniungenda 1§11
non esse injungendam necessitat. Liberto 20§1
municipalibg. dandi necessitas injungitur 2§23
cum in alieno fiat, satisdationem prætor injungit 15§2
magistratib. municipal. prætor, vel præses injunxit 4§3
si heredib. nominatis etiam injunctus sit 22§2
non ea tantum possess. quæ morti fuit injuncta 13§5
pro parte hereditaria præstatio injungitur 85§5
si deo injuncta; tenebitur etiam fidejussor 70§1
non posse agi injuriarum ob laborem iniunctum 13§5

injungo

8 injurijs — aliud enim esse laborem iniunge. aliud iniur[illegible]

atque honoribus, qui per iniuriam iniunguntur

praeuaricatione — his, qui praeuaricati, poena iniungi. extraordinar[illegible]

poenis — istae fere sunt poenae, quae iniungi solent; sed [illegible]

quae / aut seruitutem iniungant, aut ciuitat[illegible]

interdictis, et relega. — potest alicui poena iniungi ne honores adipiscat[illegible]

ad municipalem — vniuersis munerib. quae decurioni filio iniungun[illegible]

sola ratio possessionis ciuilibus muneribus iniun[illegible]

qui iniunctum munus à magistratibus sucip. [illegible]

decurionibus — munera / potioribus quibus que iniungenda sunt

muneribus — si creatus munere iniuncto fungi detrectet [illegible]

quominus honores, aut munera iniungantur / [illegible]

quaedam possessoribus iniunguntur, siue munici[illegible]

munera, et honores, qui ei iniungentur, suscipe[illegible]

nullum municipale munus iniungi poterit [illegible]

munera, quae patrimonijs iniunguntur / talia [illegible]

cogi ad munus, quod iniunctum est, adgnoscend[illegible]

facultates quoque an sufficere iniuncto muneri [illegible]

legationibus — si absenti iniuncta est legatio, eam que gratuit[illegible]

suscepta legatione; si iniuncto munere fungat[illegible]

verbor. significat. — nec fatale / matri damnum injungere debet

injuria

Iustitia, et iure — vt vim, atque iniuriam propulsemus: nam iure [illegible]

his, qui sunt sui — contra seuitiam, vel famen, vel intolerabilem inju[illegible]

durius habitos / vel infami injuria affecti [illegible]

sanctum est, quod ab injuria hominum defensum est 8
inuito/ veluti si iniuriam, aut furtum passg est 16
ne/ injurijs vexentur, præses prouinciæ prouidebit 6§5
ne potentiores viri humiliores injurijs adficiant 6§2
cum plures servi injuriam fecerunt, vel damnum ded. 9
etsi interdum patiaris injur. si soluendo debitor non sit 3§3
significat consumatam iniuriam, non captam 1§2
quid enim obficit conatg. cum injur. nul. hab. effectum 1§2
si grauissima iniuria adfecit, flagellis forte cæcidit 10§12
iniuriarum actio aduers. eum esse potest 5§2
quia sane non quilibet injuria est, duci in ius eum 5§2
tanquam de injuria sibi facta, queri poterit 5§4
si de ipso controuersia est/ injuriarum nomine 5
aliter de seruo/ verberibg de iniuria satisfiet 5
injuriarum autem actio heredi non competit 10§2
idem dicendum est, et si is, cum quo injuriarum age. volebam 10§2
qui iniuriarum actura est, stipulatg erat ante lit. contest. 10§2
defunctg si vellet omissa iniuriar. actione, ex stipulatu age. 10§2
feriatis diebg./ vt affectu atrox iniuria æstim. 2
non enim ex pacto injuriar. actio nasc. sed ex contumel. 27§2
quia aliquando fil. famil. habet action. veluti iniuriar. 30
propter iniuriam filio fact. habet pater actionem 30
quædam/ ipso iure tolluntur; vt injuriarum, item furti 17§1
tale pactum/ vt action. quoq. toll. veluti iniuriar. 27§2
Expedit enim timere furti, vel iniuriar. pœnam 27§4

pactis — veluti paciscar, ne furti agam, vel iniuriar. si fe[...]
transactionibus — non deb. negligentiam suam, ad alienam injuriam [...]
his, qui notantur infa. — qui furti, vi bonor. raptor. iniuriar. de dolo malo [...]
Lucius Titius crimen intendit Gaio Seio quasi injur[...]
qui furti, vi bonor. raptor. injuriar. de dolo / damnat[...]
null. injur. Luc. Tit. passum esse a Gaio Seio pr[...]
procuratoribus — per filium eius in eadem potestate manentem fiat [...]
si pater filij nomine injuriar. agat / cessat de rato [...]
si per errorem, aut iniur. iudicis non debitum con[...]
utputa injuriam passus dab. / procur. / ad iniuriar. a[...]
posse patrem procur. dare ad ulciscend. iniuriam [...]
ad action. iniuriar. ex lege Cornelia procur. [...]
filiofam. pater dare procur. ad iniuriar. action[...]
negotijs gestis — ne possessionem, / vel iniuria rem suam amitt[...]
quod metus causa — caeterum si per iniuriam quid fecit Pap. Rom[...]
sane per metum facta iniuria, anno quidem ut[...]
minoribus — quasi aduers. iniuriam appellandum quis ei p[...]
ideo iniuriar. iudicium omissum repeti no[...]
capite minutis — iniuriarum, et ex delicto / obligationes cum ca[...]
iudicijs — non tamen si iniuriam suam persequantur / [...]
militari testam. — qui iniuriam aduers. liberos suos testamento [...]
querel. instituere non posse, / filij / ipsius enim[...]
si id rogatus fuit restituere, non debet injuria[...]
rei vindicatione — etiam iniuriarum competere action. petitor[...]
desierit possid. et aliquis hominem iniuri[...]

competere potest serui corrupti, et iniuriarum 66
aquam ita permitti;/si sine alterig iniuria fiat 17
nec sit vlla iniuria ei, cuig fundus seruit 6§1
hæc actio cessabit, domini quæ iniuria agetur 1§4
pauperies est damnum sine injuria facientis datum 1§3
ne enim pot. animal iniur. feciſſe, quod sensu caret 1§3
nulla iniuria est, cum tibi etiam impensas donaue. 27§25
si ex plagijs;/vecté de iniuria occisso eo, agitur 52
nullam in ea re debitorem injuriam posſurum 30§1
non quemadmód. circá iniuriarum action. 5§1
quia non faciendæ iniuriæ causa percuſſerit 5§3
vt qui seruum, seruam vé alienam/iniuria occidit 2
si iniuriæ faciendæ causa secreta iudiciorum publica. 41
liber homo si iuſſu alterig manu iniuriam edit 37
vtrag. actio concurrit et leg. Aquiliæ, et injuriarum 5§1
vtilis est in factum, et injuriar. agi/posſe 41
hoc puto verum, si sit iam iniuriæ capax 5§2
si damnum faxit, quid vſerit, greg. ruper. iniuria 27§5
igitur iniuriam accipiens damnum culpa datum 5§1
iniuria: merito adijcitur, non enim sufficit occiſſum 3
creditor ipse sibi potiq, quam alij iniuriam fec. vid. 54
iniuriarum erit agend. aut ex edicto ædilium 27§28
Aquilia cessat iniuriarumque erit agend. duntaxat 27§17
si seruus, seruave iniuria occiſſus, occiſſa vé fuerit 3
sed oportet injuria id esse factum;/vt Aquilia 3

ad Leg. Aquiliam — dicit / iniuriarum quidem action. non compete
injuria fecisse videatur, ergo et Cornelia te
iniuriam autem hic accipere nos oportet
non iniuriæ gratia videtur damnum datum
si se petentem ferro; / non videb. injuria occi

noxalibus — quod si non potest, euidenti iniuria adficietur
seruo corrupto — persuad vt iniuriam faceret, vel furtum, vel fug
religiosis — alioquin iniuriar. fore action. aduers. eum, qui ei
ne iniuria eius videretur / vxorem insepultam

Iureiurando — nec de iniuria queri aduersarius; / cum possit refer
condict. causa data — si vero non sit inemptus, pœnitentia non facit iniu
condict. ob turpem — veluti si tibi dedero ne mihi iniuriam facias
constituta pecunia — qui iniuriar. furti, vi bonor. raptor. tenetur act
pigneratit. actione — non debent cæteri hæred. creditoris iniuria ad
institor. actione — quamuis et furti, et iniuriarum actio compet
tributor. actione — iniuriam dominus pati non deb. licet in tribut
peculio — tametsi potest iudicis injuria condemnari
in rem verso — hæc auferre sine domus suæ videlicet iniuri
depositi — ego arbitror et iniuriarum agi posse, si hoc anim
pro socio — veluti iniuriar. vi bonor. raptor. serui corru
siquid ob iniuriarum action. damnatus præstiterit
ideo siue ob iniuriam sibi factam, vel ex lege Aqu
si iniuria iudicis damnatus sit, consecuturum
si iniuriam iudicis passus sit, de communi sanc

Seruis exportandis — sicut manus iniectio, ita libertas eximit iniuriam

ad exhibendum, vel iniuriarum agere poterit 25
non iniuriæ causa hoc fecerit, sed præcipiendi 13§4
an locator fundi cogatur ferre injuriam eius 35
injuriarum autem action. competere Iulianus negat 13§4
per iniuriam victus, rem quam pet. pignor. oblig. 3§1
cum per iniuriam iudicis domino rem abstulis. 12§1
si a iudice quamuis per iniuriam absolutus debitor 13
ne forte venditor iniuriam patiatur, dum ab alio 31§5
per seruum injuriam passus, iniuriæ nomine egerit 43§5
non magis quam si iniuria fundus deterior factus sit 64
iniuria enim, quæ fit emptori, auctorem non deb. 51
in pecul. siue fuerit, iniuriam a iudice passus est 5
si iniuria prohibuerint ducere vxores, vel nubere 19
magis puto agere eam iniuriam posse 1§8
videri captasse hoc ad aliquam mulieris iniuriam 1
cæterum si non iniuriæ faciendæ animo, sed quia 1§8
si iniuriæ faciendæ causa id maritus desiderauit 1§8
an mulier possit iniuriarum experiri ex hac causa 1§8
priuileg. militum ad alienam injuriam porrigi non oport. 40
pietate productam non continere iniuriam pupil. 1§7
prægnans ea defuncta nullam iniuriæ querel. interuen. 4
ne emptori injuriam fecisse videatur senatus 8
si per iniuriam fuerit pronuntiatum 50§1
injuria ei facta non nocebit legator. 50§1

Legatis tertio ad Trebellianum
Legatis præstandis
collatione bonor
dotis collatione
Coniung. cum emancip.
Carbon. edicto
obsequijs
operis Libert.
siquid in fraudem
noui operis
damno infecto
aqua pluvia
publicanis
fideico. Libert
statuliberis
qui, et á quibg.
natalibus
Liberali causa

quæ sine domg. injuria aufferri possunt
si novum beneficium cum alterius injur.
sine iniuria cæter. personarum bon. pos.
emancip. fil. | injur. action. non debet confer.
vtique cum injuriam per bonor. possession. patiat
quoniam nullam injur. fratri facit
veniendo ad bonor. posses. illis solis iniuriam
audacissimus | maiore iniuria impuberem
ne præsumptio | injuriam aduersarijs adferat
nec actio de dolo, aut injuriarum in eos detur
militiæ nomen non sine injuria patroni | dar.
vel quam aliam forté injuriar. vel similem | hab.
hoc edicto promittitur, vt siué jure, siué injuria
neque enim injuriam sensit promissor
si damnum contineat, quod injuria fit
nullam enim potest videri iniuriam accipere
ideó | ne dominus ignorans injuriam accipiat
cum altero tanto passis injuriam exsoluitur
satis injuriam facit Libertati, quam fideico
nam si injuria judicis victus sit scriptg. hær.
quia id maximé sine injuria dominorum conc.
nullam Libertat. conseq: né Legatario injur. fier.
ipsi patrono, an filijs eius fiat injuria
si in seruitut. petit; | injuriar. actione non conuen.
ad dolorem nostrum, injuriam qué nostram

nec habeat action; | ne injuria adficiatur is 15 § 7
quidam putant injuriarum cum eo agi 34
si inopia labora. | injuriar. actione ei tenebuntur 31 § 5
nec videtur injuria adfici is, qui ignorauit 6 § 11
his casibus injuriarum actione vtendum est 2 § 9
ita oportet permitti, vt sine injuria cujusque fiat 2 § 10
quanti eius interest cuius fundo iniur. irrog. 3
incitatus alveus vicinis injuriam aliquam adferat 1 § 1
vtilitatem | spectare sine injuria vtique accolarum 1 § 7
sed est injuria; | siquis forte non impetrauerit 1 § 44
quoniam nullam injur. aut damnum dare videtur 7 § 4
tueri suum jus deb. non injur. comminisci 1 § 2
dum suas, suorum que iniurias exequuntur 3 § 11
non esse eum in potestate: et si per injuriam iudicantium 1 § 4
si ante injuriar. actum esset, teneri eum | Aquilia 34
veluti ex furto, ex damno, ex rapina, ex injuria 4
furtum, vel injuriam commisit, vel damn. dedit 25 § 1
vel injuriarum, vel furti eædem durant 56
per leg. Aquiliæ actionem injuriarum consumi 34
incidit, et Aquiliam, et actionem injuriarum 34
fil. famil. suo nomi. nul. act. hab. nisi injur. et 9
injuria enim ex affectu fit, damnum ex culpa 34
nec aliud sine injur. stipulatoris constitui potest 5 § 4
quia injur. quæ tibi fact. est, penes te manere 67
exceptione | vsus, injuria iudicis damnatus est 67

rem pupil. saluā beneficium diuidendæ action. injur. habere
rat. rem hab. neque injuria iudicis dominus aliquid consequ
qui patris nomine iniuriarum agit 22
Et ita injuriarum actio redeat ad filium
procurator avi propter hanc causam injur. age
adficietur ergo injuria is, qui procuratori solui
si nepoti injuria facta fuerit, et procurator avi
fidejussores non teneri nepote injuriarum agent
.priuatis delictis sed injuriarum actio hæredi non competit
duab. actionibus tenetur furti, et injuriarum
furtis qua actione tenebitur? utique injuriarum
qui injuriæ causa ianuam effregit, quamui
vi bon. rapt. si iniuriæ faciendæ causa; / locum habere
verum est enim eum, qui per iniuriam ve
incendio, ruina nec enim iniur. fecit, qui se tueri voluit, a
Injurijs cæterum si nomen adiect. est, / injuriar. agi p
iniuriam, quæ manu fiat, lege Cornelia contin
quia neque in personam eorum confertur in
licet consent. tamen ego iniuriam videor ac
causa cognita ipsi, qui injur. accep. dicetur
non temere iniuriar. actio dand. nisi atrocitas
cogend. injurias, quas simul passus est, coniung
posse hodie de omni injuria, et atroci ciuili
non est in ea causa, ut agat injuriar. / act
si vero aliam injuriam passus sit, non aliter

ob hoc castigatum iniuriar. damnatum videri 15§30
qui agit, certum dicat, quid iniuria factum sit 7
in actione iniuriar. de ipsa cæde, veneno, vt vindice. 7§1
quid ergo si quis idcirco velit injuriarum agere? 7§1
non competit iniuriarum actio cæteris non competitura 17
consequens erit dicere cessare injuriarum action. 17§1
in corpg fit injuria, cum quis pulsatur 1§2
quoties autem funeri testatoris, fit injuria 1§6
cum enim iniuria ex affectu facientis consistat 3§1
consequens erit dicere, iniuriam fecisse non videri 3§1
quid dicend. est? me injuriar. iudicio teneri? 13§7
an pater ex lege Cornelia injuriar. agere possit? 5§6
ipsi potig, qui passg est, actio iniuriar. competit 17§15
nec propter eviction. fac. iniuriar. actione tenetr. 12
injuriar. actio neque hæredi, neq. in hæredem datur 13
idem est et si inferium meum iniuria facta sit 13
nam nec hic hæredi meo iniuriar. actio datur 13
qui iure publico vtitur, non videtur injur. fac. 13§1
illud quæritur an pater filiofam. iniuriam passo, age. 5§6
patri quidem prætoria injuriar. actio competit 5§6
an in patron. liberto redend. sit injuriar. iudicium 7§2
si atrox sit injuria, quam passg, puta si seruilis 7§2
puta illud, aut illud; sed illam iniuriam se passum 7§4
si pactum interces. actio injuriarum non teneb. 11§1
agere quis iniuriarum, et per se, et per alium potest 11§2

injurijs

me, qui mand. quam eum, qui fusc. iniuriam
si in hoc te conduxerim, vt iniuriam faci
non de omni iniuria hoc esse dicendum me
quia differt, vel remittit, vel quia donat iniu
prætulit / ipsis personis, quæ iniuriam passæ
ea propter, quia et ipse iniuriarum actione
filiofam. iniuriam passo. si præsens sit patr
maritus enim, vxore sua iniuriam passa sue no
quare si quis prohibeatur, adhuc iniuria agi
aduers. nos iniur. action. exequi non posse / fabr
eis fiunt, quos eorum interest, iniuriam non
iniuriar. action. aduersꝰ dicentem se domin
cum possit / maior ipsi, quam patri injuria fac
si impudicos facere adtemptauit, iniur. tene
non solum is iniuriarum tenetur, qui fecer
an possim separatim experiri de singul. iniu
si solius eius esse putaui, nulli compet. iniur
permittitur vt, recus iuret se iniuriam non fe
itaque pati quis iniuriam, etiam si non sentia
ad quos non pertinere iniuriam filiofam fa
quoties ille qui suadet animum injur. facien
si seruum, cuig nomine iniuriarum actio an
seruo / ob iniuriam, quam in seruitute posse
eos, qui iniuriam pati possunt, et facere posse
sepulchri violati agi non / injuriar. posse Lab

spectat enim ad nos iniuria, quæ in his fit 1§3
verberand. / ut ita satisfiat ei, qui iniuriam passus est 17§4
cui special. mand. est procuratio actionis iniuriar. 17§16
re atrocem iniuriam haberi Labeo ait, utputá 7§8
ex pœnitentia remiss. iniuriam non poterit recolere 11§1
ut ex qualitate iniuriæ sciamus, an in patronum / act. 7§2
quasi iniuriam passus sit, nisi atrocitas moverit 7§2
est quæstio, quòd dicimus re iniuriam atrocem fieri 9
cum utroq. / agi posse; quia mea opera facta injur. 11§4
quia tamen non ea mente magistratus / ut iniur. fac. 33
quòd si viro injuria facta sit, uxor non aget, quia 2
præterea illa spectat dici certum de iniuria, quam 7§2
omnemque iniuriam autem corpus inferri 1§2
ex una / interdum tribus oriri iniuriar. action. 1§9
iniuriam ex eo dictam, quòd iure et iustitia caret 1
interdum iniquitatem injuriam dicimus: nam 1
quominus duobus iudicijs suam iniuriam persequ. 41
iniuria ex eo dicta est, quòd non iure fiat 1
omne enim, quòd iure non fit, iniuria fieri dicitur 1
præcaret, quod principale est, iniur. mihi face. velle. 18§3
non potest videri iniuriam patri facere, non magis 18§4
si stuprum servus passus sit, iniuriar. actio dabitur 25
namque hi pati iniuriam solent, non facere 3§1
cum utroque nostrum iniuriarum agi posse; quia 11§4
maritus / suo nomine injuriar. agere videtur 11§7

injurijs

Libertos nostros non tantum eas, injurias (...
si seruus in quo vsusfructus meus est, iniur. ...
si iussu domini seruus injuriam fecerit, ...
ipsi, qui iniuriam accep. dicitur, iudicium ...
idem ait si nepoti facta sit injuria, et nemo ...
si iniuria mihi fiat ab eo, cui sim ignotus, ...
siquid igitur per iniuriam fecerit magistra...
Mela putat dandam mihi iniuriar. aduers...
cum seruus injur. fac. malefic. admittere ...
non posse agi iniuriarum ob laborem iniu...
quædam injuriæ a liberis hominibus factæ ...
vtputa vxori meæ filiæfamil. injuria facta ...
siquid / infuderit, negat Labeo injuriar. ag...
si mandatu meo facta sit alicui injuria, ...
nunquid is, qui injuriar. vult action. mouere ...
vtputa nepoti facta injuria, pater præsens est, ...
siquis per injuriam ad tribunal. alicuius me inte...
ipsi seruo facta injuria, multa a prætore relin...
idem ait filiofam. injuriar. nomine action. ...
si seruus seruo injuriam fecerit perinde agen...
si nupta filiafamil. iniur. accep. vir, et pater ...
liber pro fugitiuo adprehensus injuriar. aget ...
si filio injuria facta sit, cum vtrique / actio quæ ...
si filij nomine cum patre injuriarum agere vel...
pater, cuius filio facta est injuria, non est impedi...

iniuriar. agi non potest; sed constitutiones eos tenent 15§13
injuriar. quæ ex conuicio nascitur, in hæred. non est 15§14
etsi non rationali habitu fuer. / injuriarum tenetur 15§15
non temptat pudicitiam, sed injuriarum tenetur 15§21
sponsum quoq. ad injuriar. action. admittendum puto 15§24
etenim spectat ad contumeliam eius injuria, quæ 15§24
quippe cum ex generali injuriarum agere possimus 15§26
proinde quodcunq. dixe: / erit actio iniuriarum 15§27
licet putet alium esse; / ideo injuriarum habeo 18§3
nam qui hæc non ignorat; / vult facere injuriam 18§5
in injuriam meam fidejussores interpellauerit 19
si fidejussores interpel. / injuriarum tenetur 19
si injuriæ faciendæ gratia / domum debitoris signas. 20
injuriarum actionem intendi posse respondi 20
vel in persona eius, qui agit injuriarum actione 15§28
actionem injuriarum in eum competere Offilig ait 23
si distrah. prohib. a quolibet, injuria. experiri potest 24
injuriarum actio in bonis nostris non computatur 28
si ad vindict. public. / actione iniuriar. non tenetr. 33
immo etiam tot iniuriæ sunt, quot et personæ / faci. 34
siquis injuriam atrocem fecerit, qui contemne. 35
injuriar. nostro nomine hab. action. / si testatori 1§4
ei patrifamil. vltionem injuriar. suarum eripi. 17§22
non ideo ning eam injuriarum agere posse, quod 18§2
patri potiq. dandam injuriar. action. quam nepoti 17§18

injurijs

Et si pater remittat, iniuriar. actionem filio
verum interdum injuriarum dari iudicium,
perinde si pactum de injuria intercessit
iniuriarum actio magis proprietario
si in contumel. meam
Ut toties admittamq iniuriar. actionem,
quoties in meam contumel. injuria ei facta
si pastq non sit honor. decer.
serui nomine domino dab. injuriar. actio
si autem me tangat, et pulset, injur. quoq
compet. injuriar. action. omnibq plusq
ita et ex hoc injuriarum noxalis actio dari
si forte cadaueri defuncti fit injuria, cui h
postea actor agere injuriarum perseuerat,
qui enim accip. satisfaction. injur. suam rem
nam si nuda voluntate injuriam remisit, dic
indubitate dicend. extingui injuriar. actio
puto competere injuriarum action. filio:
si filius fam. injurian. egerit, patri actis
interdum iniuria seruo facta ad dominum
non posse quasi mihi injuriam fecer. sic
si quis seruo verberato, iniuriam egerit,
nec semper injuriar. iudicium serui nomine
acriter eteos, qui injuriam fecerunt, coercen
si per iocum percutiat quis, injuriar. non

in ea causa est, ne injuriarum teneatur. / si putat 3§4
si invitus percusserim, injuriarum non teneor 4
Lex Cornelia de injurijs competit ei, qui injuriar. 5
injuriam autem fieri Labeo ait, aut re, aut verbis 1§4
patri quidem suo nomine competit iniuriar. actio 1§5
quia nulla est injuria, quæ in volentem fiat 1§5
mihi, patri, ipsi iniuriarum actio incipiet competere 1§9
si verberauerit, injuriarum hæredem agere posse 1§7
si a magistratu fiunt, ad iniuriar. action. non pertin. 13§6
in iniuriarum iudicio possim eum conuenire? 13§7
sunt qui putent injuriar. me posse agere: et ita 13§7
si vti me non permitt. / iniuriarum conueniri potest 13§7
quod sua cuiusq. injuria propr. æstimation. habet 18§2
cum affectus injuriam facientis in hunc / consistat 18§4
iniuriarum æstimatio non ad id temp. quo iudicatur 21
qui iniuriar. action. per calumniam instituit 43
si quis sic fecit injuriam seruo, vt domino faceret 15§35
video dominum iniuriarum agere posse suo nomine 15§35
non sufficiat aduers. personas, quæ injuriam facer. 17§15
quod deinde ait, qui injuriam accep. / ita accipiend. 17§18
si bona alicuiq / occupa: injuriar. action. tenetur 15§31
si appel. injuriæ faciendæ causa, injuria. tenetur 15§33
dicerem / patrem suo nomine iniuriar. agere posse 18§5
iniuriæ damnatus in ordine decurion. esse non potest 40
de damno, quod per injuriam fact. est agatur 17§2

injurijs.

ipse, qui iniuriam accepisse dicetur, iudicium [illegible]
falsum est; / si injuriæ faciendæ causa amittitur
conuicium, injuriam esse Labeo ait 15[illegible]
si serui pudicitia adtempta: injuriar. Locum [illegible]
nec agentem filium iniuriar. / ad caution. [illegible]
per semet ipsum / fit injuria, aut per alias person[illegible]
vsque adeo autem injuria, quæ fit liberis no[illegible]
si ante aditam hæreditat. seruo hæreditario inj[illegible]
iniuriarum actio ex bono, et æquo est [illegible]
si persuaserim alicui nolenti; / injuriar. agi posse
quamquam aduers. patron. / injuriar. actio non [illegible]
atque honoribg. qui per injuriam injunguntur
interdum injuriæ appell. damnum culpa[illegible]
atrocem injur. quasi contumel. et maior. [illegible]
prætoris in conspectu, an in solitudine injuria [illegible]
prætor ait, quid injuriæ fact. sit, certum dicat [illegible]
qui dicat nomen injuriæ, neque sub alternatio[illegible]
atrocem autem injuriam persona, / aut tempore fi[illegible]
persona atrocior injuria fit, vt cum magistratu[illegible]
in qualitate injuriæ audiat eum, qui agit [illegible]
libello dato, / injuriar. erit agend. Pomponius ait
vtique autem apparet hunc iniuriam ei fecisse
bona alicuiq, vel rem vnam per injur. occu[illegible]
infamandi causa: / Seruiq ait injuriarum agi [illegible]
si mentem alienauer. / an iniuriar. actio locum [illegible]

Labeo ait iniuriarum aduers. eum agi posse 15
si manus lenato, utili injuriarum actione tenetur 15§1
specialiter autem injuria dicitur contumelia 1
specialiter dicere quam iniur. sepassum contend. 7
si dicatur homo iniuria occisus, nunquid? 7§1
siquis enim injuriam dereliquerit, hoc est, statim 11§1
iniuriar. marito aduers. patronum cessare action. 11§7
quamquam non atrociter, atrocem injuriam facit 9§1
vtrum patrisfamil. an filiosam. injuria facta sit 9§2
si atrocem injuriam seruus fecerit; siquidem doming. 9§3
idem ait si filio mandauero, ut tibi iniuriam fac. 11§5
si filius liberi, vel vxor velint iniuriarum experiri 11§8
facere nemo, nisi qui scit se iniuriam face. potest 3§2
domino enim magis competit injuriarum actio 15§47
neque sit, qui iniuriarum actionem exequatur 17§19
de injuria nunc extraordinem statui solet 45
si manumisser. aut aliena: superest injuriarum actio 29
ipsi patrisfamil. vel matrisfam. fit injuria 1§3
qui contemnere iniuriarum iudicium possit 35
tanto maior injuria, quanto a pluribg admissa 34
Ex Corneli. injuriar. actio ciuilis moueri potest 37§1
aliud enim esse laborem iniungere, aliud iniuriam fac. 13§5
si vexandi mei causa; potero iniuriarum experiri 13§3
prator edixit, qui agit injuriar. certum dicat 7
si sunt in potestate: etiam si atrox fuerit injuria 7§3

injurijs — si mihi plures injurias feceris, puta turba, et ...
etiam sine pulsatione posse dici atrocem injuri...
si persuaser. / ut mihi ad iniuriam faciendam ...
iuris enim executio non habet injuriam ...
si ei, qui in alterius potestate erit, injuria facta ...
spectat / ad existimation. nostram, si qua fiat in...
non minus quam si tempore abolita fuerit in...
si per injuriam sententiam dixerit, idem ...

extraordin. criminib. — lacus, quid vé aliud ad iniuriam public. cont...
fit injuria contra bonos mores, veluti si quis ...

sepulchro violato — quatenus intersit, scilicet ex injuria, quæ fa...

publicis iudicijs — veluti furti, vi bonor. raptorum, iniuriarum ...

accusationibus — ne de duobus / quereretur, nisi suarum injur...
Cornel. injuriar. seruum non deb. recipi re...
hi tamen omnes si suam injuriam exequ...

Iulia de adulterijs = quomodo si atrocem injuriam passus esset / liber...
licet injuriam suam protegend. pudicitiæ ca...
ideó / quod maiorem injuriam putauit leg...
si non matrimonij sui injuriam exequ...
nec / præscriptio obijcitur suam injuriam ...
domus, pro domicil. accip. ut in lege Corn...
Aquiliæ facilé / et injuriarum quoque competit ...

Iulia de vi publica = polliceri publicé priuatim vé per injuriam ...
et si pater injuriam suam precibus exorat...
si quis pulsasse, siue iniuriam fecisse argu...

per iniuriam tamen ex bonis alienis quid ablatum 3§2
ideó moderatius edicto prætoris, de injurijs vtend. 4§1
plané si ipsi, qui hanc injuriam passi sunt, proclamaue. 4§3
quæ falsi crimen injuriæ propriæ | omissit 4
si furti, vel iniuriarum | accusatione destitit; non 7§1
quód suam, suorum que injuriam non persequer. 1§10
emendationis, non injuriæ gratia videntur adhiberi 16§2
merito visum est injuriam potiꝰ alteriꝰ | confug. 28§7
ad statuas confug. | in injuriam alteriꝰ prohibit. est 28§7
iniuria autem vti, et vi aduérs. eos, qui appellant 25
neque vincula patietur, neq. vllam aliam iniuriam 1§3
vt qui per injuriam ab extraneis detinebatur 19
quæ ad injuriam eius, vel damnum parata sunt 10
grani æstimationem per injuriam post emption. ablati 2§6
quæro an possint injuriam pati filij Septitiæ 10
nemo potest mutare consilium suum in alteriꝰ injur. 75
neminem ~~[illegible]~~ cum alteriꝰ | injuria fieri locupletiorem 206
capacem esse et furandi, et injuriæ faciendæ 111
veluti furti, damni, vi bonor. raptorum, injuriarum 111§1

injuriosé

magistratum prorrogarent sibi, et iniuriosé tractar. 2§24
ne contumeliosé, iniuriosé ve vtatur vsufructu 27§1
qui servum alienum injuriosé verberat 34
nec magistratibꝰ licet aliquid injuriosé facere 32

	injuriosus
officio procur. Cæsar.	si tamen quasi tumultuosum, vel injuri
pro socio	aut quid si ita injuriosus, aut damnosus soc
agnoscendis liberis	cæterum esse satis injuriosum ait siquis
Captiuis	ne contrarium ius, non tam ipsi injuriosum
	Inius
minoribus	Inius Diophantus Pomponio suo salutem:
	injussus
origine iuris	quia, ut diximus, de capite ciuis Rom. injussu
Soluto matrimonio	si vir socero iniussu vxoris / dotem acceptam
	si filiofamil. dos data sit injussu patris
excusationibus	inius vocare patron. injussu prætoris non
auro legato	contra foret si injussu translatum esset
ad Trebellianum	non ergo plus Titio deb. quam si injussu prætoris
injurijs.	injussu domini quæstionem habuisse dicetur
Julia maiestatis	quo obsides injussu principis interciderint
	eadem lege tenetur, qui injussu principis, bellum
Julia peculatus	qui injussu eius, qui ei rei præerit, / potestat. fec
	injuste
damno infect.	placet in eum non injuste competere hanc act
adquir. possessione	posse alium iuste, alium iniuste possidere
	duos iniuste, vel duos dico iuste non posse
	non multum interest iuste quis, an injuste
precario	neque iuste, neque iniuste possessiones duæ
injurijs.	cum quis iniqué vel iniuste sententiam dixit

iuris | iuris prudentia est / iusti, atque iniusti scientia 10 §2
secundum hoc regulam esse iustorum, et injustor. 2
quamuis | quamuis si injusta appellatio visa sit, hodie notari puto 6§1
ex sententia siue iusta, siue iniusta pro alio habita 21
quæsitum est / si iniusta appellatione pronuntiata 39
testam. | posteaq. manumisit, / injustum testam. pronuntietur 26
tione | omnib. titulis / hic, pro possessore, quasi iniustus est 13§1
quid. | nec competit. / si clam; quia iniusta est possessio ista 7§4
rpem | quod ex iniusta causa apud aliquem sit, posse condici 6
vindign. | respondi posse videri non injustum postulare 19
d. inter | id aut sine causa, aut ex injusta causa retineri 6
tarum | condici / quia ex iniusta causa apud eam essent 6§§
tutorum | appellatione iniusta pronuntiata fundo ei ablato 52§1
tutor, vel curator, cuius injusta appel. pronuntiata erit 20
nibus | iniusta tertia appel. apparente, quatuor oneribus 4
nupto | patris sui injustum facere testam. in eo prætermitto 6§1
illi iniustum faciunt, hi rumpu. illi semper, hi si 3§3
quam aper. | quæ falsa sunt, vel injusta, vel irrita, vel rupta 7§1
et uxor | cæterum si injustum fuerit matrimonium 1
nihil / capi propter injustum matrimon. potest 1
dotalitib. | non distinguitur iusta, an iniusta causa absit 26
quæsitum est an appel. eius injusta pronuntia. 64
contra prolatam sentent. injust. præsid. appel. 27
iusta enim, an iniusta aduers. cæteros possessio 2
sequi proponeret possess. iustam, et iniustam? 3

	injustus
Verbor. obliga.	injusta hæc quoque pronuntiatio eiꝰ. provocat
	nec potest videri injusta causa stipulationis
fidejussoribꝰ.	si culpa tua injustæ damnation. caus. ded.
Iulia de adulterijs	plane siue iusta vxor fuit, siue injusta, accus
appellationibꝰ	quæsitum est appellatione eor. injusta pronunt
quando appelland.	quia cum de tua appellatione injusta pronunti
	inlacrimor
officio præsidis	neque precibꝰ calamitosorum inlacrimari op
	inlido
ad leg. Aquiliam	quemadmodum siquis puerum saxo inlisisset
	innascor
adquir. dominio	quod in publico innatum, aut ædificatum est
	innocens
officio procoss.	ad se remittat, vt innocentem ipse liberet
officio præsidis	ne / calumniosis criminibꝰ insectentur innoc
	neque prohib. exerceri, neque innocent. pœnas
in ius vocando	patronus in ius; filius quasi innocens non voc
calumniatorib.	si ab eo, qui innocens fuit, pecun. accep. is / doc
familiæ ercisc.	boni / et innocentis viri officio fungi oportet
Locati	vt innocentem ignem habeant, denuntiatum
	aliud est enim ignem innocentem habere
Liberali causa	quia dubitatur vtrum nocens sit, an innoce.
solutionibꝰ	alioq. pleriq. innocentium necessar. sumptu eg
Concussionibꝰ	qui in accusation. innocentium coierint
custodia reorum	quamuis innocentes inueniantur ex eo cri

innocens

ut quis innocens conueniretur, condemnaretur vé 1
curauerit, quo quis innocens circumveniret 3§4
quod si ibi decesserit, innocens pater existimatur 22§1
societatem coierit ad obligationem innocentium 1§1
vel innocentem, vel quem punire non debuerat 7§3
satiq impunitum esse; / quam innocentem damnari 5
an si innocentem defunctum ostende. audiendi sint? 3§8
nullum patris delictum innocenti filio pœna est 2§7

innocentia

quodammodo innocentiam suam iureiurando adprobauit 6§4
ibi innocentiam excusantem audiri æquum est 33§2
explorare oportet cuiq fidei, / et innocentiæ sint 7§4
fil. emancip. cui de patris innocentia liquet 86§1
non relatione criminum, sed innocentia reus purgetr. 5
cum alterum innocentia consilij tuetur, alterum 12
vel pro innocentia personæ, vel pro dignitate eiq 1
siquandó / postea ratio innocentiæ constitit 1§27
ut seruus saluus sit, vel innocentiæ, vel supplitio 7
cuiq post damnationem de innocentia constitisset 1§27
qui cognoscit, debeb. de innocentia eor. querere 19
quib. innocentiam rationum meorum tempor. / red. 1
parato hærede purgare innocentiam mortui 22

innotesco

nisi forté, inquit, ideó, ut innotesceret prætor curam agere 3§1
Ex quo innotuit tutori se tutorem esse; scire debet 5§10

innotesco

administr. tutor. — innotescere autem qualiter-qualiter sufficit
ad Syllanianum — anteq. patefieret: / deinde innotuisse id admissum
requirendis reis — annus exinde computand. ex quo adnotatio
ut possit innotescere requirendos eos esse adnotat
ergó ex quo adnotatio publice innotuit / com
adesse iube. ut possit innotescere eis, qui adno

innouo

origine iuris — Labeo ingenij qualitate / plurima innouare
si seruitus vindicetr. — nam cum nihil sit innouatum, ille possidet
fonte — hic enim innouat aliquid præter id, quam
nihil nouari — recepta autem appel. tandiú nihil innouand
regulis iuris — temporaria permutatio ius prouinciæ non in

innoxius

officio præsidis — decipient in periculo homin. innoxium esse non
ad leg. Aquiliam — cum aliter tueri se non possunt, innoxij sunt
Locati — permittit enim habere, sed innoxium ignem
publicis iudicijs — itá ut innoxios dimittat, et nocentes / differat

innumerabilis

rerum diuissione — homo, vestis, aurum, argentum, denique aliæ in
ad leg. Aquiliam — recepta esse innumerabilibus rebus probari potest

inofficiossus

inius vocando — vel a præfecto vrbi quasi inofficiossus castigatur
pactis — de inofficiosso patris testamento acturis / pactus
dolo malo — si tabulæ test. ne de inofficiosso diceretur, diu
inofficiosso testam. — siquis post rem inofficiossi ordinatam liten

testam. si dicam inofficios. non totam hæredit. deb. / petere 8 § 8
dando eis libertatem inofficiosi querelam excludat 8 § 9
deinde in querel. inofficiosi non obtin. / rog. restitu. 8 § 14
si duo sint filij exhæredati, et ambo de inofficios. / egerunt 23 § 2
sciendum est, frequentes esse inofficiosi querelas 1
finitam esse inofficiosi querelam, quæ non patri 8
hoc colore inofficioso testamento agitur; quasi non sana 2
filio, qui de inofficioso matris testamento / egit 16
an in veterani testamento / querela inofficiosi cesset 8 § 4
et potest dici querelam inofficiosi cessare 8 § 4
qui post litem de inofficioso paratam / decessit 15 § 1
qui vero de inofficioso dic. nec action. mouere deb. 20
qui inofficiosi testamenti querelam instituit 21
non imped. quomin. inoffic. test. matris accusar. 22
queri autem de inofficioso testam. non poterit 23
circa inofficiosi querelam euenire plerumq. adsolet 24
quantum ad inofficios. liberorum, vel parent. querel. pertin. 31 § 1
ineo / institut. est, quod de inofficioso arguere volo 31 § 2
siquis cum non possit de inofficioso queri 25 § 1
qui legatum percep. / non recte de inoffic. test. dicitur. 10 § 1
item respondi, eum ex hæredit. per inofficiosi querelam 21 § 2
siquis ex his personis / de inofficioso egerit 6 § 1
a legato / summotus repetat inofficiosi querelam 12 § 2
ad substitutum transmittens querel. inoffic. instituet 8 § 9
siquis irritum dicat test. vel ruptum, vel inofficios 8 § 12

inofficiosso testam. | qui testam. inofficios. improbé dixit, an non obtin
filia defuncti / quæstion. inofficiossi testam. recté pertul
etiam si querela inofficiossi testamenti obtinuerit
in quæstione de inoffic. testam. / causa filiorum p
cuiq de inofficiosso test. filius agens decessit
qui repud. animo non ven. ad accus. inoffic.
vnde si de inofficiosso testam. patris alter / age
cum contrá testamentum, vt inofficiossum iudic
et vnum sibi hæred. eligat, contrá quem inoffic.
si adrrogaui eum, qui instituerat litem de inof
nec inofficios. test. matris / agere potest / adoptiu
si instituta de inofficiosso test. accusatione / trans
filium denegauit, / de inoffic. test. causa sup
per inoffic. test. accusation. pro parte ei vindic
de testamento matris, quæ, / de inoffic. queri pot
videnda ne a querela inofficiossi excludatr. / filius
inter hæredem, et eum, qui de inofficiosso test. ag
posteaq. manumissit, inofficios. / test. pronuntie
de inofficiosso test. militis dicere, nec miles potest
nunquid semel natam inofficiossi querelam non p
de inoffic. test. matris spurij / quoque dicere possu
cum venit ad mouend. inofficiossi querelam de
quamuis instituta inoffic. test. accusatione / transi
de inofficiosso test. nepos contrá patruum / egit
posthumq. inofficiossum testam. potest dicere

testam. si pars iudicantium de inofficioso contra testament. 40
potest dici inofficiosi querelam cessare, si quartam 25
pater naturalis recte de inofficioso test. agere potest 30
tutor pupilli nomine agere posse de inoffic. testam. 30 §2
non admittens impuberem ad inofficiosi querelam 8 §7
cum quis ex asse heres institutus ideo non pot. dic. inofficios. 8 §9
inofficiosi actione aduers. duos heredes expertus 15 §2
inofficiosum testam. dicere, hoc est, allegare 3
huius autem verbi, de inofficioso, vis illa, vt dixi, est 5
tam parentib. quam liberis de inofficioso licet disput. 1
qui de inofficioso vult dicere, licet negetur filio 20
fidei non praest. inoffic. causam integram esse placuit 20
heredi eius, qui, non datur de inofficioso querela 15 §1
alteram praeterijt; haec de inoffic. egit, et obtinuit 19
si Imperator sit heres institutus posse inofficiosum dici 8 §2
nec impub. filij mater inofficios. testam. dicet 8 §5
si qui instituta accusatione inofficiosi decesserit 6 §2
inofficiosi querelam patrem instituere non posse 8
citra adoptionem qui de inofficioso possunt 8 §15
puto autem non admittend. ad inofficios. aut si ad 8 §15
oblig. liberatus ab actione inofficios. non summo. 12 §3
nec aduers. sororem audi. agendo de inofficioso 19
an audiend. est ante de inofficios. querelam actam 21 §1
cum inofficios. arguitur, nihil ex eo testamento valet 28
in ea prouincia de inoffic. testam. agi oportet 29 §4

inofficiosus

inofficiosso testam. contra veterani testam. esse inofficiossi querelam
si ex causa de inofficiosso cognouerit iudex
plané si post quinquennium inofficiossum dici
hæreditat. petitione procedit in hæredit. liberti; cum de inofficiosso
differend. de libertate iudicium, donec de inoff
susceptum se de inofficiosso test. iudicium
erat in arbitrio; agere de inofficios. testam. iud
donec de inofficios. iudicium iudic. aut fin. a
ita demum; si iam de inoffic. iudic. conte
nunc verò sub obtemptu iudicij de inoffic.
vsufructu qui causam inoffic. testam. recté pertulerat
interrogationibus mox falsum, vel inofficios. vel irritum testam.
condict. causa data sine scelere eius, qui dedit, inofficiossum pronunt
condict. indebiti Diuus Hadrianus circa inofficios. vel falsum testam
vel inofficiossum, vel irritum, vel ruptum appar
testamentar. tutela propter litem inofficiossi testam. ordinandam
vulgari, et pupil. forté ex causa de inofficiosso, quæ pro parte
ad Syllanianum inoffic. testam. queri idem, et mort. vindic. defunct
Legatis secundo auiam interuertendæ inofficiossi querelæ patrim
actionem inofficiossi testame. matris pertulisset
Legatis tertio n. debentur ab eo, cuius de inofficiosso constitisset
his, quib. vt indig. similis est ei, et qui inofficiosum dicit
si curator dicere falsum, vel inofficios. velit
qui pupilli sui nomine falsum vel inofficiossum
inofficiossum autem dicere non permittitur

admittendus est ex causa inofficios. querelæ 20
una què eis querela superest, si de inoffic. ag. 10 §5
in hoc nepote is, qui de inofficioso cognoscit 3§5
sane si velint inofficiosi querelam instituere 8
quæ inofficiosi lite perlata, partem abstulit 6
siquidem inofficiosq patrono, patronæ, liberis vé 1
si exheredatus in partem obtinuit de inofficioso 12 §4
querel. inoffic. quam potuit, / instituere noluit 1§8
et postea filiq de inofficioso agendo tenuerit 47 §2
alterum ex coheredibq inofficiosi quæstio tenet 29
ergo exheredatus de inofficioso agat 132
an exhered. permittend. esset dicere de inofficioso 132
filia, quæ de inofficioso agere instituit 133 §4
victq fier. ab eo, qui de inofficioso testam. agebat 5§2
qui de inofficioso eger. vel falsum dixer. testament. 13§9

inopia

remissa propter inopiam mulcta / exigi non deb. 6§9
in eos, qui inopia laborant, corpus torquend. est 7§3
quasi inofficios. castig. si inopia dignoscitur laborare 25
calamitas fidejussoribq / vel magna inopia accidit 10§2
propter inopiam adversarij inanis actio est 6
placuit interim propter inopiam pupilli alimenta 27§3
pericul. est ne propter inopiam / nihil repeti possit 17
propter inopiam debitoris, vel quòd litem amisit 30§1
si paupert. non permis: excusata est eor. inopia 8§8

	inopia
ædilicio edicto	si interdum nihil præsta. propter inopiam vendit
donationib. inter	maximo affectu et solam inopiam timentes
soluto matrimonio	propter inopiam mariti mulier agere vol
vt legator. nomine	non per inopiam, sed per contumaciam cauere
collation. bonor.	si per inopiam emancip. cauere non posset
	quod si per inopiam sextantis tant. aufer. emol
operis libertorum	cum inopia patroni per inuidiam libertum
reb. author. judic.	~~quod~~ si neq. inopia laborantem eum creditor.
fidejussoribq.	sine hærede decesserit, vel ad inopiam perue
custodia reorum	quod per inopiam / satisdation. implere non
	inopinato
legibq.	quæ vt plurimum accid. / non quæ inopinat
~~vt in pos. lega~~	inopinatus
officio proconsulis	inopinata turbant prouinciales, et actus imp
ferijs	dilatio; / maxime si aliquid inopinatum emerg
condictione indebiti	noua, et inopinata causa hæreditat. abstulit
actionibq empti	verum ne emergat inopinata seruitq, non
vt in pos. lega.	si inopinato euentu fortunæ amiserit 4
fideico. libertat.	legatum quod ex inopinato deminutum est
	inops
negotijs gestis	periculum inopis defuncti ad quos pertinet 2
minoribq	si ab idoneo debitore / ad inopem transtul. ob
in diem addictione	quid ergo est si inops emptor, et imped. / caus. int
agnoscendis liberis	si impubes sit filius emancipatq patrem inopem
suspectis tutoribq	nihil posse decerni contendit, quasi inopibus

quorum alterum inopem decesisse, alterum in solid. conuen. 2
ne liberalitate sua inops fieri periclitetur 50.
inopes onera patrimonij ipsa non habendi cessitate 4§2

inquam

iura constitui oportet, vt inquit Theophrastus 3
patronum, inquit, patronam: patroni hic accipiendi 8§1
genero, inquit, mortuo; merito adiecit prætor 8
pactꝰ, inquit, erit pactꝰ. sic accipimꝰ si cum pretio 6§3
non animaduerto, inquit Iulianꝰ, quo casu stipul. com. 45§2
sed ratihabitio, inquit, fecit tuum negot: et sicut 6§9
quid ergo, inquit, Pædiꝰ, si cum te hæredem putarem 6§11
vsurarium esse; / nisi forte, inquit, vsuras ei remisser. 6§12
quid enim, inquit, si pupilli negotia cœperim gerere 15.
oneraui, inquit, dominum secund. Labeonis sentent. 10§1
is enim negot. gest. inquit, habet action. qui vtiliter 10§1
alteriꝰ, inquit, et hoc ad vtrumq. sexum refertur 3§3
si forte, inquit, mortis, aut verberum terrore / extorserit 3§1
cum licet, inquit, vim vi repel: quod fec. passꝰ est 12§1
neque enim extremo, inquit, die deceptus / videtur 3§1
inquit prætor; si qua alia iusta causa mihi videbitur 26§9
quod eius, inquit, prætor, per leges plebiscita / licebit 28§2

— — — — —

alioquim cum quo in rem agebatur, inquit, / non teneb. 4§2
quamuis serui, inquit, arbitrium nullum sit 7§1
quod si, inquit, hactenꝰ interuenit, vt experiretur 13§2

. inquam

receptis arbitris — tamen, inquit, et si dederit ante acceptum iudicium

nautæ, caupones — nec enim debet, inquit Pomponius, per remiss.

nisi forté, inquit, ideó, vt innotesceret prætor

hæredit. petitione — perinde, inquit, condemnand. quasi possid: merit

redactæ, inquit, pecuniæ ex pretio rerum vendit

euanesc. actio | certé, inquit, si rem parat. sit res

si anté. litem contestatam, inquit, fecerint

sed et fructus, non quos perceperunt, inquit, sed

si pars hæredit. petatr. = ex quib. quatuor eod. temp. enixa, inquit, dicebat

rei vindicatione — nisi forté, inquit, adiecta causa quis vindicet

hæc vtique gregis, inquit, vindicatione contineb

sed si deduci, inquit, non possit, vt putá si es, et

Publiciana — item inquit si insulam emi, et ad aream ea per

vsufructu — qua ratione, inquit, retinetur à proprietario possess

si ex re mea, inquit, a me stipulatus est, nihil agit

nisi forté, inquit, nominatim domino suo stipul

quemadmód. calcem, inquit, coquere, arenam fo

commun. prædior. — cæterum siquis, inquit, veritus ne Titio | deb. 65

si seruitus vindicetr. — non idem respond. inquit, si communes ædes essent

idem in diuersum probat nam et in balneis in

ad Leg. Aquiliam — inquit lex, ruperit; rupisse verbum | sic intellex

nisi inquit in terra vuas proiecit, vt effunderent

sutor, inquit, puero discenti, ingenuo, filiofamil.

quemadmód. enim, inquit, æstimatio inhibitur

noxalibus — in Lege Aquilia, inquit, dominus suo nomine tene

nam et si seruus actor, inquit, fuerit legatus non alias 8
magis, vt non desinat nostrum esse, inquit 8§2
imperitia, inquit, cohæred. formam mutare non pot. 20
plane, inquit, si creditores eos pro portione / conuen. 20§3
si precario, inquit, dicat eum possidere adhuc 7§5
de clandestina possessione compet. interdictum, inquit 7§5
nec videre, inquit Pomponius quare minus in commu. diuid. 19§4
quamuis sit, inquit Pomponius, quod ei imputetur 7§5
si a nullo, inquit, possidentur, verum est horrear. pos. 5
seruus, inquit, vxoris meæ rationes meas conscripsit 3§14
quæ vtilitas, inquit, interdum minoris erit, quam res 9§8
in eum, inquit, qui aleæ ludendæ causa vim intuler. 1§4
proderit que inquit Marcellus mulieri iuranti iusiur. 3§3
quia condictitia, inquit, solus fur tenetur 13§2
sed hæ, inquit, operæ recipiunt æstimationem 26§12
proinde, inquit, mixta rerum alternatio / elect. fac. 2§3
inquit Pomponius in hunc vtilem actionem esse 19§1
teneris mihi, inquit, commod. immo, ait, etiam furti 5§8
quemadmod. qui equo, inquit, vel vestimento / vtitur 5§8
quid enim, inquit, si ad velum emendum / crediderit 7§1
quamquam, inquit, si ipse pater præposuisset merci 7§11
in hoc, inquit, totum ex domini constitution. pend. 7§3
vt quidam, inquit, putant / pecul. nisi conced. do. 7§1
potest etiam, inquit, ex vendito agere; quod 11§7
plane, inquit, si, qui accepit eos fideiussores / ignor. 6

inquam

mandati — increditam pecun. videtur, inquit, accepisse
nullæ, inquit Iulianus mandari actiones
quinimó inquit ex vendito manebit obl
cessare, inquit Labeo, in vsuris actio man
plané, inquit, si filiusfam. vel seruus fuit
pro socio — si tunc perierit nihil eo nomine consequ
siquid, inquit, socius filij post emancip. dolo
non cog. conferr. fratri, inquit, in potestate m
si in coeunda societate, inquit, artem, op
nisi forté, inquit, ex ipsa societate debeatur
in diem addictione — defendit: quia prioris, inquit emptoris stat
sicut fructus, inquit, quos percepit, / præstatu
fundo autem, inquit, in diem addicto, com
non video, inquit, quemadmod. priori sit em
hæredit. vendita — ait Labeo / quia ea, inquit impensa hæredit
seruis exportandis — propter domini enim, inquit, securitat. custod
actionibus empti — ea specie, inquit, non fœnus illicitum contr
vtilem esse action. / ad distrah. inquit, empti
si tibi adiudic. totum, inquit, emptori eum
nisi forté, inquit, siquis istas inuention. re
qui autem alien. sciens vendid. dolo, inquit
Locati — quemadmod. inquit, si insulam ædific. locas
tutelæ tamen cum tutore iudicio, inquit,
culpam esse; quippé vt artifex, inquit, cond
in quib. caus. pigng. — illud, inquit, videndum est, voluntate dom

nec enim mentiendo se liberum, inquit, fugitiu. esse 17§16
ex priore causa, quæ statim, inquit, ut venijt mancip. 20
nemo enim tale peccato, inquit/ nocens esse desin. 17§1
ideo, inquit Pompon. ex quacumq. causa deterig factum 23
quid ergo?, inquit Iulianus si noluerit venditor/ recip. 23§8
neque enim nos, inquit, minus/ sanos intellig. deb. 1§9
iterdum tamen, inquit/ animum eum vitiare 1§9
ideo, inquit venale cum esset, sic ornatum inspicer. 38§11
non magis, inquit, quam cum plures hær./ extiter. 31§7
ex eo inquit, quod procurator commissit, solum 25§4
per contrarium, inquit, si contemplatione venditoris 23§11
quod, inquit,/ dici solet, eum esse fugitiuum, qui 17§4
plane, inquit, cum adprehend. possession. fugitiui 21§3
id agendum est, inquit, ne lucrum faciat emptor 32§1
egit, inquit, quanti minoris propter fugam serui 32§1
cum etiam si ipsi, inquit, domino denuntiatum est 32§1
manebit, inquit Labeo, partus tuus, quia is 66§3
proinde Fulcinus inquit, si ædificium ruens 1§3
quandoque enim, inquit, cœpit causa agi 1§12
scripsisset/ cum scias, inquit, pericul. ad nos pertinere 7
non auxiliantur, ut constitut. inquit, Severi, et Anton. 2§8
neque nocent:/ hoc ita, inquit, constitut. D. Severi 2§4
nam sicuti test. factio, inquit, pupillo coces. non 1§1
nam cum bonæ fid. iudicium sit, nemo feret, inquit 1§2
si id, inquit, actor ignorau: Labeo: et si dictum sit ei 2

inquam

quod falso tutore — quod eo auctore, inquit, qui tutor non fuerit
rebus eorum — si tamen, inquit, Errore lapsq vendiderit, et
adquir. hæreditate — non est cogend. inquit, (action. creditorum
alioquin, inquit, si frater fuit, ab intestato
Legatis tertio — pone, inquit, in condito centies aureor. hab. 97
dote prælegata — vol. eam recip. dotal. pecun. inquit, utile erit
tritico Legato — et sic, inquit, dicimq. habere nos amphor. mile
et Celsq. inquit, vino Legato, etiam si non sit Leg.
fundo instructo — adfixæ instrumento domq non continent. inq
sicut prothyrum domq si velamen est, inquit
ut instructior esset paterfam. instructo, inquit,
nisi, inquit, ex alia parte et de servis eum cogit
maxime, inquit, in proposita specie proponebatur
quid enim fiet, inquit, si mile oues fundq. cap.
ostiarij autem, inquit, vel topiarij, diætarij
nam qui hæc, inquit, excepit non potest non vid
peculio Legato — verum, inquit, si conditionib. præscriptis paruit
penu Legata — quæ harum, inquit, patris famil. vxoris, liber
quod fere, inquit, Sabinq. euenit in eo, quæ
plane, inquit, si penus exculenta legetur
non magis, quam molæ, inquiunt, contineri
supellect. Lega — quorsum nomina, inquit, nisi ut demonstrarent
aur. et arge. leg. — verisimile est, inquit, testatricem tant. (Legasse
liberatione Legata — et parui, inquit, refert si sit aliquid in pec
maxime, inquit, cum rei iudicandæ

neq. enim datur, inquit, conditio, sed adscribi. 3 §9
videamq, inquit, Labeo, ne id falsum sit 40§2
vtrum ducenta, inquit, præstabuntur 1§3
an ad suplendum, inquit, quodcumq. ex quadring. 33
nam sicuti concessum est, inquit, militibus 16§6
cum autem possit, inquit, euenire, vt ante 11§2
si antequam pareat, inquit, decesserit 14.§1
igitur diuidat, inquit, bona sua cum fratr. 1§11.
nec iuste quæri poterit, inquit, quod eo facto 5
prætor ita tueri debebit, inquit, pro ea parte 1§8
aut enim re, inquit, aut cautione 1§11
sic fiet, inquit, vt filius, qui in potestate fuit 1§9
nisi forte posthumq. inquit, est hæs institut. 1§8
petat, inquit, directa actione quasi hæres 3§13
quandiu, inquit, filius præfertur in bona 22
volet ad se, inquit, hæreditatem pertinere 1§10
cæterum si ita fuerit, inquit, cautum quanti 21§7
similiter, inquit, officio iudicis continetur 15
alioquin si ex superficie, inquit Damnum 15§12
denique, inquit, si quis propter angustias non stip. 9
cæterum nullus, inquit, rei finis inuenietur 15§33
magis proband. est, inquit, aqua pluvia agi 4
cum enim, inquiunt, professores decitantur 16§12
aliter atque, inquit, si ob hoc tibi tradidissem 18§1
nam etsi conualuisset, inquit, donator 31§3

manumiſ. teſta. non enim cogitur, inquit, ex cauſa fideico.
adquir. poſſeſſione ſed videamq, inquit, ne hac ipſa corporis tradi
idem, inquit, et ſi emero rem, quam ſciam
itaque inquit Pomponius clam nanciſcitur
vſucapionibg ſic, inquit, quemadmod. nec ancilla part. vſucap
pro dote Iuliang inquit; ſi ſponſa, ſponſo tradid.
reb. author. judic. ſiquis tamen, inquit, ſuraverit, nec ne calumnia
neq. in loc. pub. reſtituas, inquit; reſtituere videt. qui tol.
ſi tamen, inquit, actor ſua impenſa tollere
vi armata vbi enim quis, inquit, dejecit, per eum ſtetiſſe
quateng. res, inquit, eſſe; ego verig. puto.
apparet, inquit, ex eo arma armis repel.
vti poſſidetis poſſidere prohibetur inquit Pomponig
itinere, actu qué vt tibi, inquit, ius eſt reficias
qua ratio, inquit, efficit, vt etſi ego viam hab
viuis aqua, inquit, ducenda cauſa merito hoc addi
cloacis ſi forte, inquit, cloaca ducta ſit ex vrbano
quod vi, aut clam et ſi ei locorum, inquit, publicorum proſcen
nam ſi tu, inquit, adificaveris vi aut clam
nam ſiquis, inquit, fundum mihi vendide
mecum, inquit, non tecum erit actio
et incommod. inquit, omne ad emptor. pertin
ſi tamen, inquit, ex opere damnum dat fun
precario fructuarig, inquit, et colonus, et inquilinus
Liberis exhibe. non erit alienum, inquit, diſponi, apud quem

fingendus est, inquit, pubes esse, ne propter 4 §26
intelligi, inquit, filiæ adquiri cum per hoc 4§22
exceptionis | si adversg. ea, inquit, factum erit 4 §15
petens legatum dolo, inquit, facere intellige. 4 §11
nomini stipulantis, inquit, sed factum versatur 38§6
stipulatio, inquit, non committitur, quamuis 38§6
sub auctoritate iuris scientiæ, inquit, erratur 9§3
fit etenim, inquit, hoc modo fidejussoris conditio 8§16
quid inquis, si curatorem habeat? 68
sicut, inquit, is, qui pro eo, cui commodata res est 14§10
qui aurem alicujus tetigit, inq. Treba. totum | tetig. 21
neque enim, inquit, is cuiuscumq. interierit 14§10
quia, inquit, rei non interveniretur ei, qui 43§10
damni; prætor inquit, omnia ergo damna continet? 2§9
alioquin, inquit, nisi ei permiserimg procur. dare 17§19
neque enim, inquit, hoc intenditur, quod public. 7§1
si nesciret cuig filig esset, dicerem, inquit | age. 18§5
etenim multum interest, inquit, contumel. caus. quid fiat 13§1
ad cuig, inquit, officium pertinet, etiam vivente eo 17§18
intellig. autem fil. inquit — famil. suo nomine agere 17§20
nec enim, inquit, soli Atridæ uxores suas amant 13§1
quia adulter, inquit, sine dolo malo non committit 43
quod tamen, inquit, ad liber. person. | extendi non deb. 15§3
ætas, inquit, quæ adversus asperitat. quæstion. | tuetur 15§1
si tamen, inquit, liquebit defunctum eig animi fuisse 13§5

inquam

re militari — ne videatur inquit, pater ad supplicium obtulisse
verbor. significat. — ex ea familia, inquit, in eam familiam [illegible]

inquietor

postulando — qua inverecundè postulans, et magistrat. inquietor
ex quib. caus. maiores — cum habueris quem convenias, non deb. inquietor
si usufr. petetur — fructuar. fruat. [illegible] proprietat. domino ne inquietet
ad Leg. Aquiliam — cavere: [illegible] scilicet ne dominum amplius inquietet.
religiosis — D. fratres edicto admonuerunt, ne corpo inquietet
usuris — in sortem inquietari debitores non deb. maxime
legatis secundo — ideo què hoc nomine eam inquietari nolo
liberation. lega. — dum a correo meo petitur, ego inquietor
— sensisse testator. id est, ne filius inquietetur
his quib. ut indign. — non auferri a cohærede relictum, quem non inquietet
si á parente quis — pecunia [illegible] contulit, ne judicia eius inquietet
quæ in fraudem — recte scripsit emptorem non esse inquietandum
— videndum erit, quis Fabian. inquietetur
orphiciano — consuluit enim ei, ut minus inquietetur
separationibg — creditori contradici, ne castrense peculium inquietet.
cessione bonor. — nequidem ab alijs, quibg debet, posse inquietari
utrobi — dum super hoc ab adversario inquietatur
incendio, ruina — per latrunculos inquietari, vel infestari possum.
Iulia de adulter. — non debet alius turbar. atque inquietari [illegible] matrimo
Iure fisci — non inquietabuntur, sed suæ successioni relinquun
re militari — sed si missionem acceperit, inquietari prohibetur
vacatione muner. — præsta. iube. ei, quem sine causa sæpiùs inquietat

inquilinus

officio præf. vigil. — præterea ut aquam unus quisque inquilinus [illegible]

ut curam adhibeant, omnes inquilinos admonere 3§4
Proculq autem de inquilino notat, non bellé 4
sed an etiam inquilinum recipere possit? 2§1
eum, qui ipse habitat, inquilinum posse recip. 2§1
non bellé inquilinum dici, qui cum eo habitet 4
nonminq etiam inquilinis tenebitur ob res exustas 27§8
idem seruand. et circa inquilinorum insulæ person. 27§11
si colonus vel inquilinq sit is, qui mortuus est 14§1
exceperit, ut inquilino liceat habitare 13§30
si inquilinq ostium, vel quædam alia ædificio adiecer. 19§4
si inquilinq arcam æratam in ædes contulerit 19§5
facultatem inquilino præstare ad arcam tollend. 19§5
si deseruerit / fundi culturam colonq, vel inquilinq 24§2
certé quin liceat colono, vel inquilino relinquere 25§2
ut et colono frui, et inquilino habitare liceat 25§1
si obscurentur lumina, / teneri locatorem inquilino 25§2
ita ut emptori mercedes inquilinorum accederent 58
etiam action. utiles aduers. inquilinos accep. 20
si deteriorem habitation. fec. culpa sua inquilinq 2
pignor. ab inquilino datorum ius utrumq. secutu. 13
inquilini castrorum a tutelis excusari solent 17§7
qui et ipsi inquilini sunt, et in eodem castro 17§7
siquis inquilinos sine prædijs / legauerit 112
mouet, quod quasi inquilinus sum 3§3
inquilino nondatur damni infecti actio 33

inquilinus

damno infect. et Sabin. ait inquilinis non esse cauend. 13 §

denuntiandum procuratori eiq, vel inquilinis 45

propter emigrationem inquilinorum, quod 28

vicinis plane, inquilinis que eorum | cauendum

sed inquilino meo si vicinas ædes habeat 18 §

inquilinorum que vxoribq cauendum ait Labeo

de illo quæritur, an inquilinis suis dominus

si filiusfa. inquilinq sit, videamq an | cauend. 2

adquir. possess. pro colono in agro, in ædib. | pro inquilino sit 3

per colon. inquilin. aut seruos nostros possidemus

vsucapionibq idem que in colono, et inquilino per quos possid.

vi armata idem si inquilinus tuus vi deiectq fuerit 2

idem | de coloni colono, item inquilini inquilino

vti possidetis non prohibere inquilinum, ne habitaret 3 §

inquilinq domin. ædes reficer. volentem prohib.

quod vi, aut clam quod vi, aut clam | adquir. licet per inquilinum

precario colon. et inquilin. sunt in prædio, et tamen non p

migrando inquilino etiam de his rebq, quæ non ipsius s

hoc interdictum proponitur inquilino, qui 1

hoc interdict. inquilino etiam de his reb. comp

Censibus siquis inquilinum, aut colonum non fuerit p

inquinor

ad Leg. Aquiliam lolium in segetem | iniecerit, quo eam inquinar

siquis vestimenta sciderit, vel inquinauerit

Excusationibq in ijs solis | per quæ cultus inquinari vide

quo inquinetur, vitietur, corrumpatur deterior fiat 1 §27.

inquiro

inquirendæ, et conseruandæ pecuniæ causa creati erant 2 §22
ideo ration. eor. quæ constitu. inquiri non oportet 21
inquirend. est, ne forte turpis causa adrrogandi subsit 17
ad exhibend. vel defendam, vt veritas inquiratur 10
si non de omnibus inquisierit, quæ oratio mandat. 8 §17
et huiusmodi metallorum inquirere potuerit 13 §5
si literis acceptis inquirentes non adiuuent; / mulcta. 1 §2
vt ei permittatur ingredi, et inquirere / fugitiuum 3
pœnam / constituere in eum, qui inquiri non permisser. 3
dominum adiuuare debere in inquirendis fugitiuis 1 §2
ingredi prædia / volentib. fugitiuos inquirere 3.
fugitiuos inquirere volentibus. literæ ad magistrat. deutr. 1 §2
vt ei permittatur ingredi, et inquirere / fugitiuum 3
rem diligenter inquirendo notam habere possit 9 §2
inquiri in eum, qui matris testamento datus est tutor 4
in confirmando tutore hoc prætor inquirere debet 8
amplius nihil, vt plurimum, inquirit, qui præest 1 §2
si alius / dederit, tunc inquirit personam, si apta sit 1 §2
in eum inquiritur, qui senator est; ita Seuerus rescripsit 18
officium sit magistratuum inquirere ex vicinis 24
debet tamen contutor inquirere fortun. contut. 55 §4
anea, quæ ab alio præses acceperit, inquisierit 1 §3
quemadmod. Leg. Falcid. ratio inquiri deb. 11 §7

inquiro

ad Trebellianum neq. illud inquiritur, an soluendo sit hæredit.
Carbon. edicto maximé inquirere hoc á cognatis 3§5
damno infect. et non inquiretur, vtrum intersit eius 13§3
adquir. possessione ne cogerentur / species, et causas peculiorum inqu
vsucapionibus suffice. dominis ad inquir. res suas / præfa. temp
itinere, actu q. hoc interd. prætor non inquirit vtrum / jure hab
furtis quasi idoneum commenda: / et ego in Titium in
Injurijs et ait iudicem debe. inquirere quid fac. seru
Iuliade adulterijs iudex adulter. ante occulos hab. deb. et in
quæstionibus prius de eorum dominio oportet inquiri
pœnis sed inquirunt, quid sit, quod allegare principi

inquisitio

fugitiuis ad fugiend. inquisition. vel iustitiam animad

mandati pro patri / et filijs negotiari sine aliqua / inquisi
Iuris et facti ignor. nec supina, / nec scrupulosa inquisitio exigen
testamentar. tutela: si ex inquisitione dati sunt tutores Marcell
a patre / tamen sine inquisitione confirma
voluntatem eius si fides inquisitionis, / præto
confirmando tutore sed si dederit, prætores / ex inquisitione confir
si a matre, / decreto confirmab. ex inquisi
non anté / quam per inquisition. idoneis pro
citrá inquisition. prætor eos confirmare deb
frustrá datur / nec sine inquisitione confir
si quæratur an ex inquisitione recté dat

fides inquisitionis pro vinculo cedet cautionis 13§2
decreto prætoris ex inquisitione datus est tutor 26
in dando tutore ex inquisitione, et in eum inquiritur 18
inquisitione per prætorem habita idoneus apparuit 4§4
sed inquisitio fit, etiam si maximé in bona prop. 4§4
ut corrupta fide inquisitionis tutor constituatur 3§15
quod perraró, et diligenti habita inquisitione fac. 7§3
aliud etiam inuenimus / inquisitione dignum 13§2
si ex inquisitione propter rei notitiam fuer. datus tutor 1§7
deinde alius medio temp. ex inquisitione / datus 9§2
satis dare; / sed hoc si non ex inquisitione detur 8
non si ex inquisitione / datur / cessat satisdatio 8
sic accip. / omnem inquisition. et defension. mortis 1§25
sed né scrupulosa inquisitio fiat 19
idcircó curatorem bonis ex inquisitione dand. 1§17
etsi hoc localem exigit inquisitionem 4
=Et tantum cessat interim diligens inquisitio 3§13
siué ex inquisitione dati; / pecté vel uni soluitur 14§5
ideo cum quis quæstion. seu inquisition. faceret 6§1
rei inquisitio arbitrio cognoscentis committitur 1§3
omissa enim ipsius causæ inquisitione ipse te pené 34

insania

siquis autem in insaniam incider. similis est huic 10§8

insanus

per vicos, more insanorum, deridenda loquantur 4§1

	insanus
Iulia maiestatis	tamen vt insanis illis parcendum est sinon ta
	insciens
his, qui effuderint	si seruus insciente domino, fecisse dicetur, estim
	si seruus insciente domino fecisse dicetur/ noxa
noxalibus	si autem insciente/domino occid./ noxalis est 2
condict. indebiti	seruus eiusdem insciente domino, magidem com
	seruum meum a te insciens emi, pecun. solu
pro socio	si mihi proponas insciente socio eum/ contulisse
aqua pluvia	si colonus, insciente domino, opus fecerit 5
vsucapionibus	si serus, insciente domino rem peculiar. vend.
termino moto	cauetur, vt si seruus, serua vé insciente domino/
fabia de plagiarijs	inuito, vel insciente domino, domina vé celau
captiuis	quoniam eas res etiam inscientes vsucapere solem
	inscientia
judicijs	non rerum naturam,/ sed nostram inscientiam in
ad L. Aquiliam	neque id medici inscientia, aut domini neglig
	inscius
edendo	sed si inscio domino fecit/ argentariam seruus
procuratoribus	inscium quidem procur. teneri satis inciuile e
ad leg. Aquiliam	ea que inuito, vel inscio viro perforasset/ marg
depositi	posuit apud Seium scium de militia deponentis
iure dotium	si inscia, inuita vé vxore, vir id aurum in dotem
quod falso tutore	dolo malo adhibuit, vt alius auctoraretur insc
liberatione legata	quod inscio numerata esset, id fecisset 31
quod vi, aut clam	si quilibet inscio, vel etiam inuito me, opus fecerit

serug. inscio domino, pro quodam fidejusserat 19.
si alieni nummi, inscio, vel invito domino, soluti 78
locauero, tu verò inscio me commodaueris Titio 48§4

inscribo

extat illius liber, qui inscribitur, Tripertita 2§38
oratio/ qua inscribitur pro Quinto Ligario 2§46
quamuis quidam inscripserint, monumentum, sibi 6
non pati nomina sua instrumentis inscribi 5§4
tenep./ quo condit. qua test. inscriptum est, completa est 2
nisi decret. senat. inscripti fuer. numero concesso 6§4
Est autem Imper. Commod. constitutionib. inscriptum 6§8
superioribg. tabulis inscripta Legata 53
qui sublato alieno nomine, inscripto que suo/ dedit 36
ne eius/ erasso, aliorum nomina inscribantur 2§2
inscribi autem nomen operi publico alterius/ non licet 3§2

inscriptio

qui inscriptiones/ in notam aliquorum produxe. 5§10
libellorum inscriptionis. conceptio talis est 3
quod si libelli inscriptionum legitimé ordinati non sunt 3§1
accusaturus adulter. siquid circá inscription. errauer. 35
si preuenerit, et libellos inscriptionum deposuerit 2§8
qui post inscription. ante litem contestat./ age. non 15§5
munificientia eius, qui legauit inscriptione notetur 4
munificienti & suæ fructum & inscriptione nominis 2
titulo inscriptionis uti eos debe. ijsdem mandatis caue. 7§1

	insculpo
Locati	si gemma includenda, aut insculpenda
qui testam. facere	dum tamen hab. / formam insculptam quæ
	insector
officio præsidis	ne defensores eorum calumniosis criminib
Injurijs	si libello dato, / famam alienam insectatus
	insepultus
religiosis	quondam vxorem eius insepultam relinqui
	in hoc solum / vt eum sepeliret, ne insepultus iacere
	ne insepulta cadauera iaceant, / ration: habe
	sic enim fieri, ne insepulta corpora iacerent
	insequens
edendo	alteram quæ ad insequentia quoque tempora
Locati	consulto fructum insequentis anni corrupisti
	insequor
condict. causa data	si nuptiæ insecutæ non; / condictione repeti
	neque nuptiæ insecutæ, recte ab eo pecunia
mandati	morte insecuta, cum id scieris, resoluto man
Locati	atque temporis, quod insecutum est, merce
Iure dotium	si nuptiæ insecutæ non fuerint liberatio non
donationib. inter	vt res fiat vxoris, vel mariti, cum mors insequ
	si mors sit insecuta, non videri factas res mulie
	si aliæ nuptiæ insecutæ sunt, aut tam longo
	sed tunc demum cum mors insecuta est
ad Trebellianum	qui iura sepulchrorum acquiri insequuntur
mort. caus. don.	morte insecuta, quodammodo bonis auferrentur

sed tunc demum cum mors fuerit insecuta 2
non videtur perfecta, anteq. mors insequatur 32
usuras neutri post insecuti temporis debet 27
insecuta ratihabitione recte actum videri 17

insero

quod fere nouissima parte pactorum solet inferri 7 §12
plerunque enim ut Pedius ait persone pactio inseritur 7 §8
merito cause cognitionem prætor inseruit 9 §5
hæc clausula edicto inserta est necessario: multi 26 §9
quam clausulam prætor inseruit, ut quemadmod. 21
persone insertum personam non egreditur 45
si capite minut. fuero intra diem legato tuo insertum 1 §12
omniaque inseri stipulationibus possunt 7
quoniam igitur multa ad contractus varios inseruit 1
etenim, quæ dubitation. tollend. causa contractibus inserunt. 56
postea venditor eam legem inseruit; ut si ex die 10 §1.
nonne propius est, ut inserta, et inclusa ædificio 38 §2
venditioni inseruit, pactis conuentis ut ne 10
ad illam, quæ quotidie inseri solet cautionibus 15 §1
qui conditionem destinans inserere, non addidit 9 §5
quibus nulla talis iurisiurandi conditio inseritur 8
nisi pro hac conditione hæc verba inseruisse 2
conditiones, quæ contra bonos mores inseruntur 9
exinde mandatis inseri cœpit caput tale 1
codicillis hæc verba inseruit: pertinent autem 89 §3

	insero
Legatis secundo	ex verbis consultationi insertis, Mæviam neque
	sed si hæres eandem condition. Legato inserat
Legatis tertio	responso eius tali, id est, maximé inserto 39
annuis legat.	adject. fuer. pensionibus, Licet non insertum
auro legato	quæ sunt insitæ picturæ, claui qué 23 §1
his, quæ pro non scri.	perind. hab. ac si insertæ testame. non essent 1
condit. et demons.	quod si conditio etiam Legato insita sit 82
	scire debet hanc conditionem insertam 2
	magis demonstrauit testator / quam condition.
ad Trebellianum	codicillis hæc verba inseruit: pertinent 78
	restituat / propter inserta fideicommissi verba
q. do dies leg. ced	nam iure fideic. relicto condition. insertam 2
collatione bonor.	boni viri arbitra: / edicto prætoris insertum est
damno infect.	exceptio qué procuratoria stipulationi inserenda
Liberali causa	circá / operas etiam vxorum personas inserere
obligationibus	quæ in constituenda obligatione inseritur 44
Verb. obliga.	ac si ea / quæ natura impossibilis est, inserta est
	diem non differendæ actionis insertum videri
	a persona non recedendum / cuius arbitrium ins
solutionibus	cuius stipulationi nomen insertum est 12
Censubus	iniquum erit eum numerum inseri censui
regulis iuris	quæ dubitationis tollendæ causa contractib. ins
	insidiæ
minoribus.	multis captionibus expositum, et insidijs / suppos
ad Leg. Aquiliam	ab alio in insidias deductus. ab alio esset occisus

insidiæ

Latronum, hostium ve insidias, piratarum incursus 18
veluti | si insidias vitæ prioris domini struxisset 30
vbiquis in curia necatus est, vel medici insidijs 5§3
ægrum sanauit, insidias detexit | domino 15§1
periturus esset insidijs eorum, qui scopulos posuissent 9
cuius dolo malo exercitus pop. Rom. in insidias dedux. 4

insidior

consequens est hominem, homini insidiari nefas esse 3
si seruum tuum Latronem insidiantem mihi occiderit 4
id egerit, vt genero insidiaretur 84
qui pudicitiæ impuberis possunt insidiari 5
qui veneno, vel quo alio more insidiantur 1§18
id egit, né adquireret; | nam et hic sibi insidiatus est 1§23
qui saluti dominor. suor. insidiantur, | cremantur 28§11

insidiosé

sed etiam qui insidiosé obscuré dissimulat 43§2

insidiosus

qui per insidiosa Loca seruum missit, si is perijt 36§1
aut per insidiosa Loca iturus | donat 4

insignia

proconsul vbiqué quidem proconsularia insignia hab. 1
insignia magistratus videre, et reuereri non possit 1§5
qui exercitui præest, licet consularib. insign. vtitur 2
si exauctorauerit, id est, insignia militaria detraxerit 2§2
qui se pro milite gessit, vel illicitis insignib. vsus est 27§1

insignis

qui satisdare coga. quod si medio temp. calamitas fidejussorib. insig
ad Turpillianum abolitio aut publice fit. ob diem insignem, au
appellationibg. vt sunt insignes latrones, vel sedition. concitatores
Censibus ob egregiam in rempublicam / insignem que fi

insinuo

Legatis tertio voluntatem / fideicommittentis hæred. insinua. 11
Carbon. edicto veritatem pro partu possunt insinuare 3 §5
appellationibg quemadmod. aliter res se hab. quam nobis insinu

insisto

adquir. possessione quia naturaliter tenetur ab eo, qui ei insistit
re militari qui exploratione emanet, hostibus insistentib

insolentia

vsuris inter insolentiam incurios. / et diligentiam ambitio

insolitus

pœnis nec mutare sententiam: / id que insolitum esse fi

inspectio

depositi incurrit hic, et alia inspectio: bon. fid. / æstima
testam. quemad. aper. namque etiam inspectio materiam falso fab
inspectio tabul. etiam lection. earum indicat
adquir. dominio inspectio in illo est, an ex operis servi adquir. 63
obligationibg. circa diem duplex inspectio est; nam vel 44
verbor. obliga. quæ inspectio duplex est, vt primo quæramg. 9
Captiuis verum hoc non multum onerat præsentem insp

inspecto. as

vsuris id est, per singulas pensiones conditio inspectan

si rem inspectori dedi; an similis sit ei, cui commod. 10§1

inspicio

imprimis inspiciend. est, quo iure ciuitas vsa fuis. 37
ædes sacras, et opera publica, circumire inspiciend. gratia 7§1
præses prouinc. inspectis ædificijs / reficere compel. 7
nec / totas membran. inspiciendi, describ. quæ potestas fiat 10§2
ut ea sola pars rationum / inspiciatur, et describ. 10§2
nam ratio, ni inspiciatur, intelligi non potest 10§2
non aliter / quam inspectis, cognit. quæ verbis testamenti 6
in persona eius, cui alimenta relicta sunt, hæc inspic. 8§11
inspiciend. erit, an non prohib. procur. dare 43§1
putauimus tamen in integr. restituend. initio inspecto 3§2
puto autem inspiciend. à prætore, quis captus sit 11§6
non rer. naturam; / sed nostram inscientiam inspici deb. 28§5
officium / erit, ut iudex inspiciat, an reus possideat 9
tamen persona eius, non dominor. inspecta 1§1
ad iudicis religion. pertinet, ut inspiciat qualis 2
quia retrorsum quanti plurimi fuit inspicitur 23§2
initium enim his contractibus inspiciendum 58§2
post inspectum prædium, anteq. emptio contrah. 9
messem inspiciente colono alienam / sustulisti 60§5
si rem tibi inspiciend. dedi, et dicas te perdidisse 17§2
in hac quæstione totius ob rem dati tractatus inspici potest 5
iudex actionis seruianæ / pignoris caus. inspic. deb. 3
illud inspiciendum est, an liceat debitori, si 7§1

edilicio edicto

euictionibg

ritu nuptiarum

iure dotium

soluto matrimonio

agnoscendis liberis

inspiciendo ventre

ideó, inquit, venale cum esset, sic ornatum inspic
siquid posteá alluuione accesserit, temp. quo actu
in contrah. matrimon. naturale ius, et pudor inspi
tempus inspicitur, quo dos promissa est
actionem de peculio i/ nuptiarum tempore inspi
inspiciend./ quemadmód. mulieri possit restitu
custodes ad ventrem custodiendum, inspiciend.
quod natum erit/ si inspicere velint, ostendan
ne quæ/ dum inspicit, inuita muliere ventrem
inquam mulier veniat, vt possit inspici
obstetrices/ quæ a te a sumptæ fuerint, eam in
hæ quæ simul omnes inspiciant, dum ne quæ
siciui ventrem inspici, custodiri ve adesse/ hæc
ne venter inspiceretur, aut partus custodiretur
vt mittant, si velint, quæ ventrem inspiciant
an sorori, procuratori ve eig/ ventrem inspicien
sed mos regionis inspiciendus est, et secund.
si inspici se non patiatur, vel admodum non
vt supra cautum est, inspici non licuerit
de inspiciendo ventre, custodiendo que partu

Excusationibg.

qui testam. facere

hæredibg. instituc.

non apertarum tabul. tempg inspici debebit
conditionem testium tunc inspicere debem
in duobg temp. inspicitur, testamenti facti
ius hæred. eo vel maximé tempore inspicien
non nocet; quia, vt dixi, tria tempora inspicun

verum voluntatem princip. inspicientib. potest dici 43
hoc prig inspiciendum est, ne homo, qui talem 27
copiam instrumentorum inspiciend. facere 5

— — — — — —

prohib. / tabul. literas, rationes inspicere mortui 29
nec aliter, / quam inspectis, cognitis que verb. test. 1§1
tunc deinde eó mittantur / ad inspic. sigilla sua 7
diem, vel consulem / non patitur describi, vel inspici 2§6
si liquerit eum viuere, non permit. inspici tabul. 2§4
quicumq. desiderant tabulas testamenti inspic. 1
quod ad causam test. pertinet, inspic. / postulat 2§4
non patiatur inspic. aut describ. omnimodo / compel. 2§8
utrum autem in continendi potestatem inspiciendi 2§7
ut ipsam scripturam quis inspiciat, et sigilla 2§4
si exhered. filius / occisus sit, ex euentu inspicietur 10
Ex illo precepto / serui; inspici in testamentis 82§2
domini persona ad hoc tantum inspicitur 82§2
Sed inspiciendum an literis, et rationibus / contiuer. 91§3
et per singula legata ius capiendi inspicietur 11
idem in seruo inspiciend. est, ex persona dominorum 11
an vero instructg fundg eo tempore inspici debeat 28
aliquando etiam person. legantium necess. est inspic. 18§1
ante omn. inspiciend. est, quid defunctg. senser. 22
inspiciend. est in vtro numero ea vasa hab. 32§5
quod si non appareret, primum inspiciend. esse quid 28

ad leg. Falcidiam
ad Trebellianum

q^do dies leg. ced.
vt legator. nomine

donationibg
mort. caus. dona.

qui sine manumiss.
qui, et a quibg
usucapionibg.

pro emptore
quod legatorum
neg. in flumine
exceptionibg

except. rei judic.
doli mali, et metg.

Litigiosis
verbor. obliga.

in peculio fuerit, cum adiretur hæredit. inspicie
vel color eig. qui noluit adire hæreditat. inspici
inspecta earum persona restitutionem valere
inspecta conditione Legatarij ait capere
si quis inspexerit, quod sub conditione
quid actū sit inspiciendum Pomponius ait
videamus cujus mors inspici debeat
sed magis eius inspicienda est, cui donatum
respondi, inspiciendum est, quid actum sit
competentis libertatis temp. inspicien. est
in emptione autem et contractus temp. inspicie
in cæteris causis solutionis temp. inspicitur
traditionis temp. inspiciend. rem quæ meam
sed causam antiquiorem traditionis | inspiciamus
in emptione illud tempus inspicitur, quo contra
illud enim temp. inspicitur, quo interdictum
non proxima æstas, sed superior erat inspicienda
inspicitur, an pecuniā, vel ex ea aliquid hab
inspiciendum est, an idem corpus sit
vt non inspiciamg, an is qui agit, metg causa
nouissimè inspiciemg intra quæ tempora
et magis est, vt scientia inspicienda sit ejus
non illud inspicitur, quid interest, sed quæ
illud inspiciendum est, an qui centum dari
verba, ex quibg. obligatio oritur, inspicienda

an locupletior / tempus quo agitur, inſpicitur 47
ſi non appareat antiquig debitum erit inſpiciend. 24
rem inſpiciendam quis dedit, ſi periculum ſpectet eum 78
qui falſa inſpicienda dolo malo curauerit 1
tabul. public. inſpici. deſcribe. poteſtatem fecer. 9§5
inſpecto vita eius precedentis actu, venia ei dabitr. 3§12
querelas commilitonum audire, veluti denarios inſpice. 12§2
in obſcuris inſpici ſolet, quod veriſimilius eſt 114

inſtanter

ſufficit / petiſſe intra tempg dimiſſorias inſtanter 1§2

inſtantia

ſalua lis / verum inſtantia tantum edicti periit 73§2
poſtea inſtantia Caij Seij creditoris recuperati 43§1
cum efficacia benign. et cum inſtantia humanum 33
a creditore / omiſſa eſſet repetendi debiti inſtantia 32§1
inſtantia repetentis dimiſſorias conſtitutiones deſider. 1§2

inſtar

ad inſtar proprietatis, non ad / poſſeſſion. reſpicit 7§6
quamuis habeat, et inſtar iudicij / iuſiurandum 26§2
prorſum defenſio iuris / condition. inſtar obtinet 5 6
in ſtipulationib. quoque, que inſtar actionum hab. 10§3
quia et hoc donationis inſtar inducit 46
quam codicillorum inſtar habere voluit 13§1
quoniam fructg portionis inſtar habet 76§2
inſtrumento contineri puto, quia et inſtar culture eſſet 12

	instar
novi oper. nunt.	sed si proponatur instar quoddam operis 21§
mort. causa dona.	rescindi / quia legatorum instar obtinent 17
itinere, actu que	ex omnib. causis, quæ instar habent venditionis
obligationib.	actionum instar habent, vt damni infecti 37
verb. obliga.	nec placuit instar habere condition. sermon / hum
prætorijs stipulation.	cautionales sunt autem, quæ instar actionis
pœnis	quosque alios suadendo iussisse, sceleris est inst
	instauro
mandati	non acceptis rationibus mandatum instaurau
donationib. inter	diuortio facto, nec instaurato matrimonio 62
tutelæ et ration.	ea res materiam litis / instaurandæ, non dabit
ad Turpillianum	post abolitionem idem crimen / instaurari non
	insterno
suppellect. legata	vel linteis, quibus insternunt vehicula 5§
	subsellia cathedraria, quibus insterni solent 5
auro, et arge. leg	quæ induendi, præcingendi, amiciendi, insternen
	Babylonica, quæ equis insterni solent 25§
	instigatio
inofficiosso testan.	nouercalibus delinimentis, instigationibus vé corrup
	instigator
his, qui notantr. infa.	callido commento videris accusationis instigator f
	instigatus. us
si quadrupes pauper.	sed si instigatu alterius fera damnum dederit
	instigo. as
ad Turpillianum =	aut instigat, aut qui mandat alicui / accusation

testam. quod plerung. accidit, cum falsò parentes instimulati 3

instinctus

criminibus in eum, cuius instinctu ad infamandum dominum 5

institor

caupones — qui cauponam vel stabulum exercent, institores vé 1§5.

si homo provincialis seruum institorem Romæ hab. 19§3

habitatione si institor erit, et operis eius vtar in taberna 20

si institorem seruum domini habuerit, ei condici 29

actione at institorum non idem vsus est; quia propter 1§20

de conditione qui institoris discipiat et sic contrah. 1

facilig hoc in magistro, quam in institore admittend. 1§5

cum sit maior necess. contrah. cum magi quam institore 1

vt teneatur qui institorem taberna, vel negotio præpos. 1

actione institor est, qui taberna, loco vé ad emend. præponi. 18

non idem fuit circa eum, qui institorem præposuit 1§1

siquidem seruum proprium institorem habuit 1§1

ipsum tamen institor. vel domin. conuenire poter. 1§1

debere dari action. ei, qui institorem præposuit 1§1

eo nomine, quo institor contraxit, dari action. 2

institor appel. ex eo, quòd negotio gerendo instet 3

sed et muliones qui propriè institores appellet 5§5

cum id institoris officio ad fidem præstand. inscripsi 20

vtroque modo verum sit institorem emisse, aut vendi. 4

sed etiam eos institores dicendos placuit, qui 5§4

sin vero, quasi institor fuit relictg. teneri eum 5§10

institorem apud mensam pecun. accipiendis habuit 19§1

institoria actione

si impubes patri habenti institores hæres extiterit
tutoris, cuiq auctoritate institor præpositus est
si crediderit institori ad emend. merces præp
si institor, cum oleum vendid. / arrham acce
pupillq autem institor oblig. / qui eum præpos
non enim permittend. cum institore contrahere
loco institoris habendum Labeo scripsit
institor appel. ex eo, quod negotio gerendo instet
si plures hab. institores, vel cum omnibq. simul
idem fidejussori, qui pro institore interuenerit
si procur. meus, tutor, curator institorem præpos
parui autem refert, quis sit institor, masculus,
si ab alio institor sit præpositus, is tamen decesse
cum institore exercente mercem contrahat
cum magis hic custodis sit loco, quam institor
et vicarium eiq / merci meæ institorem fecer
sed si ipse institor decipiendi mei causa detrax
vt institorem dominum insolidum / non ad stri
et hæres ei extiterit, qui eodem institore vt
si non fuit institor, / tributoria superest actio
si duo, plures vé tabern. exerce. / et institor
si seruum Titij institorem hab. tecum ex ho
cuicumq. igitur negotio præpositus, institor appel
non tamen omne, quod cum institore geritur
quare si forte pignq institor ob pretium acce

sicut commoda sentimg ex actu institorum 1
tabularij quoque loco institorum habendi sunt 5§6
ab institore, vel ab alio nouandi animo stipulando 13§1
parui refert, cum ipso seruo contrah. an cum institore 5§3
cum fugis. serug/ conuenit domin. nomine institor. 8
vtputa filifam. institor mutuam pecun. accep. 7§11
ipsum quidem institorem exceptione/ vsurum 7§11
institor dominica mercis, vel propositg debitis 37§1
tabernam purpuriam cum seruis institoribg exerc. 91§2
sic contineri quomodo/ instrumento cauponio institores 17§2
cum institoribg, quos secum habere consueuerat 7
taberna cauponia instrumento legato etiam institores 13
caupona autem cum negotiationis nomen sit, etiam institores 13
et in cauponio institores, et focariam merces que 15
idem est, et cum institor in ea causa esse coperit 5

institorius. a.

hoc apparebit, si de institoria actione queratur 4
actio negotior. gest./ scilicet ad exemplum institoriæ action. 31
eadem dicend/ si de institoria actione quaratur 7§2
si filiusfam. vel ancilla propos. compet. institoria actio 7§1
æquum est ignoranti dari institoriam actionem 5§17
si mortu. spoliatus. dandam quasi institoriam action. 5§8
adfirmauerit,/ non institoria, sed ex locato teneb. 5§10
dicendum erit institoriam locum hab./ pro oleo 5§14
pro eo pater fideius. etiam institoria ab eo petetur 19§2

institoria actione

si propositum non erat, / institoria locum habebit
si denuntiauit ne contrah: / non deb. institoria
institoria dominum ita demum teneri, si non
arrham / neque reddat, dominum institoria tenebit
nam si mulier præposuit, competet institoria
si pignq institor accep. / institoria locus erit
si pecun. quis crediderit, / locus est institoria
institoria competit; eius enim rei sequela est
utilis ad exemplum institoria dabitur actio
exemplo institoria actionem in me competere
in ipsum procuratorem / dari debeb. institoria
si institoria recté actum; / tributor. locum
si institoria actum est, tributoria ipso iure
ideó utilis institoria actio aduers. me tibi
veluti a me præposito dand. institoriam
non solum institor. compet. aduers. eum, qui

quod cum eo, qui
sui Macedonianum
peculio
mandati
actionibq empti
quib. ex caus. in possess.

si deficient / exercitoria, institoria, tributoria
institoriam action. aduers. eum, qui præpos.
const. ne institoria teneatur; non etiam
utilem action. dandam, quasi institoriam
ex empto agi. / ad exemplum institoria actionis
aut iussu eius, aut si institoria cum eo agi

Iustitia et iure
origine iuris

venditon. Location. conduction. obligation.
omnes hoc audiuit, institutq est autem

populg sine lege certa, sine iure certo/agere instituit 2§1
Labeo ingenij qualitate/plurima innouare instituit 2§49
quas actiones ne populg, prout velle, institueret 2§6
iuri ciuili operam dedit,/institutus a Balbo Lucilio 2§43
& cuig præscriptum omnes/vitam institut. deb. 2
præfectos prætorio antiquitus institutos 1
actiones, quæ ob eam causam institutæ non essent 16
quod si ea bona, ex quib. Imper. hær. instituta est, soluendo 2
si Cæsar hær. instituta, miscendo se opulentæ hæredit. 1§2
instituti, in adeund. vel repud. hæredit. huiusmodi/voluntas 2
et postea mandatu meo agere instituerit, fide ius. ten. 11
vtputá filius fam. hæres instituta pacta est cum creditoribg. 7§18
deinde action. aduers. me nomine eius instituas 21§2
deinde eundem liberum, et hæredem instituerit 14
Pomponig scrib. non omn. action. posse quem per procur. instit. 40
potius restituere litem,/quam action. famosam institu. 7§1
si hæres sit institut. si a patre in dieb. centum sit emancip. 3§8
veluti si seruus sit cum libertate institutus/restitu. 7§5
qui liber, et hæres instituta est, anteq. sit hæres 13
hæredem instituendo, vel legando, siquis alienet 8§3
negot. abstin: quod calumniandi animo instituer. 10
si deseruerit,/quam. calumniæ causa non instituerat 10
dicend. est etiam institu. ab intest. posse adire hæredit. 19§2
querelam filij sui nomine instituere non posse 8
si hæres extiterim ei, qui eo testamento institu. 31§2

inofficioso testam. dicend. est / cum effectu eum querelam instituis
qua existimans periisse filium, alium her. insti
si hereditat. ab heredibg instituti exheredari
ergo si ab initio ex semisse heres instituq rogat
quin etiam si idem institutum seruum / manumis
hic / si non fuit in potestate, a patre heres institu
si heres fuit instituq, et rogatq restituere hered.
unum eligat, contra quem inofficios. querel. instit
qui inofficiosi testamenti querelam instituit
quamuis instituta inoffic. test. accusatione / transi
unde Si quis fuit instituq forte ex semisse, cum
contra fratrem institutum pro parte ante egit, et
si cum filio ademptum legatum instituerit petit
mater decedens ex tran. ex dodrante hered. ins
cum fil. audisset decessisse: / test. heredes alios inst
nepotem in potestate retentum hered. institutum
euicta hereditate per inofficios. / ab eo, qui her. instit
si sub hac conditione fuerit heres instituq: si
si instituta de inofficioso test. accusatione / transi
si adrogari eum, qui instituerat litem de inoffi
Titia filiam hered. instituit, filio legatum dedit
ad substitutum transmitens querel. inofficios
non enim sufficit litem instituere. / si non inte
Si quis instituta accusatione inofficiosi decesser
si Imper. sit her. instituq posse inofficiosum

cum quis ex asse hæres instit. ideó non pot. dic. inofficios. 8§9
cum rescisso test. etiam instituto salvum ius sit 19§2
veluti si eam personam, quæ in nostra potestate sit, instituo. 3
cum multi hæredes instituti, ex his unus in Asia erat 9
instituto ex parte dimidia procuratore suo 9
cum hæredi ex parte instituti filig/ pecun. accep. 10
idem est in extraneo, si ex certa portione hær. instit. 5§1
requirere debet anis, cum quo instituit actio, possessor sit 36
Labeo distinguit cuig gratia hæres instituto 21
si forte in hoc, quod instituit, plus redditus sit 13§5
si vero hæres instituto sit, vel legatum acceperit 21
si tamen quæ instituit,/ cælum corrumpant agri 13§6
ego puto etiam ipsum instituo. poste/ crea fodinas 13§5
poterit, vel ipse instituo. si nihil agriculturæ noceb. 13§5
inde est quæsitum, an lapidicinas instituo. possit? 13§5
vel quas paterfam. instituit, exercere poterit 13§5
nihil autem vetat, servo meo hærede instituto 6§3
si disciplinis, vel arte instituerit usufructuarig 27§2
si duobg hær. instituo. deducto usufr. propriet. Leg. 1§1
tribg hæredib. institutis usumfr./ Titio legavit 8
non convenien./ extolli ædific. quæ facere instituisti 11§1
Quintila caniculum pergentem in vrsi Iulij instituo. 8§7
mortuo servo & occisso agere dominig instituerit 47
medio deinde tempore hæres institutus 51
idem Neratig scrib. si servug hær. instituto occisso 23

ad Leg. Aquiliam — si institut. fuerit sub conditione, / si Stichum
noxalibus — sed ex noxa / seruorum aduers. nos instituuntur
familiæ erciscundæ — ex parte hæres institutus causam de totis bonis
socer filium ex aliqua parte hæredem institueri
qui erat hæres ex parte institutus / testatorem
si promissor vita decessit, pluribus hæredibus insti
cum omnes filios hæredes instituisset, quærebatur
hoc amplius filius fam. hæres institutus / præcipiet
si ex asse hæres institutus rogatus sit mihi / restitu
si maritus sub condit. a patre hæres institutus
mortuum esse omnibus filijs hæredib. institu
interrogationib. — totiens interrog. / quotiens aduers. eum actio
ut instituta actione in solidum conueniatur
exceptionibus. / in iudicio institutis etiam is
si respond. / in assem instituta actione conuen
nescit / adcreuisse, vel ex incerta parte fuit in
rebus creditis — quos alienam fidem secuti instituimus, complect
condict. indebiti — si frustra eum procuratore lis fuerit instituta
si seruus meus hæres subconditione institutus
condict. furtiua — veluti si hæres sit institutus, et pericul. subeat
pigneratit. actione — deinde me dominus hæred. institu. desinit pign
institoria actione — duobus hæredibus institutis ei seruo libertatem
quod cum eo, qui — siquis ex minima parte sit institutus, æquissim
peculio — si creditor. patrem, qui de pecul. teneb. hær. insti
sin vero filius sit, quamuis ex parte institutus

sed si ipse seruus sit hæres ex parte institutus 30 §2
ideo si respectu mariti hæres sit institutus, vel 19§1
si creditor filij tui hæredem te instituerit, et tu 37
is autem, cui instituta est hereditas, non tenetur 1§8
salarium quantum dare filiæ suæ instituerat 21
qua instituit magis, quam restituit obligationem 8§14
tutor pupilli decesserat hærede instituto Titio 19
te ratum non habente, agere ex stipul. instituero 15
negotium quodammodo defuncti agere instituerat 58
sicuti si propter societat. hær. quis institue. desisset 60§1
veluti si propter societatem hæres fuisset institutus 60§1
postea unus ex his a patrono hæres institutus 71§1
a Seio hæres institutus eam hæredit. Attio vendid. 2§15
si seruitutes amisit hæres institutus/restituantur 2§19
debere hæredem institutum/venditorem conueniri 10
vel viliter auxerit, vel ædificauerit, vel instituerit 55§1
colonus/nihilominus in fundum vineas instituit 61
ei locaui, is qui pupillo hærede instituto decessit 15§9
an sumptus vtiliter fact. in vineis institue. reput. pos. 61
pign. recte/nec tamen ab eo lis bene/instituta 3
testamento maritum, et liberos ex eo natos/institu. 19
si contemplatione venditoris institutus proponeretur 23§11
quæstion. pro prædij proprietate facere instituit 73
quidam ex parte dimidia hæres institutus/præd. vend. 12
cum seruus post mortem emptoris hæres institut. 51§3

instituo

vsuris	Pollidius a propinqua sua hær. institu. rogatus
iuris, et facti ignor.	si filius fam. miles a commilitone hæres institu
	idem dicemq si ex asse hæres institutq non
iure dotium	ex asse hæres institutq, rogatus que mulieri
	cum alio post hac, siue cum patre agere institu
fundo dotali	si vxore hærede institu. fundq dotalis fuerit
donationibq inter	si maritq hæres institutq repudiet hæreditatem
	vel etiam si proponas eam hæred. institutam
	cæterum si postea quam hæredem instituit 22
soluto matrimon.	respondi, cum filia, alijs a patre hæredib. institu
	pater mulieris decendens alios hæredes institu
	eum, qui dotem repromiserat, hæredem institu
	filius ex aliqua parte hæres sub condit. institu
	si vt hæres institutq a patre Titiq conueniretur
	seruus dotalis hæres ab aliquo institutus
	si socer a genero hæres institutq adierit hæ
	manumissit; hæres solus vir a libero institutus
rerum amotar.	rerum amotarum iudicium contra mulierem
	qui rerum amotarum instituit actionem, si
inspiciendo ventre=	qui ventri substitutq est, vel institutq si ventrem
	contingit, vtputá primo gradu hæredi institu
	si seruus hæres institutq erit, si nemo natus
	posthuma hærede instituta, et substitutis alijs
si mulier ventris nom.	adeundo hæreditatem institutq hæredi suo (rel.
testamentar. tutela=	pater, hærede instituto, vel exhæredato, tuto

Lucius Titius hæredes instituit filios suos 32§2
nepos hæres institutus, vel nominatim exhæredatus 10§2
tutorem / mater autem non nisi instituto / tutorem 4
pater hærede instituto, vel ex hæredato tutorem 4
impub. ita dilexerit, ut cum hæredem institueret 4
impuberi, quem hæredem instituerit, tutorem dederit 4
si impuberi / data sit, et institutus adire nolit 13
si superuacaneam litem instituisset, cum conueniretr. a vero. 9§6
pupil. hærede institu. filiæ exhæred. / legauit 58§3
hæres institutus; qui non habuit substitutum 39§3
qui pupil. hæredem instituit, ei que et in tutore dando 32
si cum ipse institueret, ut proferret excusationem 39
recte petitionem institutam excludere non potest 28
qui filium hæredem instituerat, filiæ dotis nomine 4
sororem pupilli sui aluerit, et liberalib. artib. instituer. 4
fuerit relictus Seio a pupillo hærede instituto 5§4
eos instituer. ut emancip. a patre prodigo 16§2
dum deliberat hæredes instituti adire / curator. 3
qui / hæres instit. in eodem test. testis esse non pot. 20
dummodo hæres institutus sit, aut exhæredatus 29§13
princip. ius est de liber. / instituend. vel exhæred. 30
cohæres post mortem filij institui potest 28
facta substitutione / si alter ex institutis omisserit 14
ut filius / ex aliqua parte sit hæres institutus 29§10
posteriore cap. non permittit institui, sed vetat rumpi 29§15

instituo

Liberis, et posthumis = ex hæredauero, post hæred. instituero, hæres erit
cum posthumus sub condit. instituitur, si prius
posthuma sub conditione hæres instituta
si Titius hæres institutus loco nepotis adoptetur
Titius testamento hæredem instituit, et filium
posth. ex vidua filium / instituere quis potest
sed si hæres sit institutus, vel exhæredatus iste
ut instituens nep. qui sibi post mort. suus nasc
si nepotem, qui suus: / recte instituisse videatur
qui filium habeat et nepotem ex eo instituat
quod quærend. est si iam mortuo filio pronep
ad hoc ut prætermittentibus institut. ipse hæres
si filium apud hostes hab. nepotem ex eo hæred
an non potuerit hæres institui, qua pater
pronepos institutus succedens in sui hæredis
ut liceat institui nondum natos / permitti
ut utiliter sit institutus / qui nondum natus erat
si non exprimat de morte filij, sed simplic. in
si filium habeas et nepotem nondum natum in
in nepote certe, et pronep. / institut. nunquam
nepot. nondum natum tantum ex eo hæred. in
si nepos, qui eo tempore instituatur, quo filius non
alium hæred. instituero, et superuixerit filius
filius hæres institutus, priusquam ei parere
si castratus sit / non putat posth. hæred. pos. in

posthum. commodissimé is, qui nondum natg est, ita hæres inst. 10
ex iure antiquo, vel ex Vellea institut. non rumpi. 29§7
quam pater ipsius non rectè institutg esset 29§8
institutus videtur, qui ex posteriore matrimon. natg 5
quòd si nepos ex quo pronep. instituer. / emancip. 29§5
quicumq. nascer. sit institutg, si suus nasceretur 29§6
hermaphroditg. / posthumum hæred. instituere poter. 6§2
potero posthumum ex ea hæredem instituere 9§4
hac ex causa licet non sint hæred. institu: domini sunt 11
sub condit. quæ non est in ipsig potestate, institutg 28
quòd si nemo filio substitutg, et solus ipse institutus 16
Gallg sic posse institui posthum. nepotes induxit 29
sed si hæres institutus omiserit hæreditatem 9§2
non erit hæres / quasi ab initio inutiliter institu. 8
immò et si defuncto eo, hæredes institu. omiserint 14
ideò quæ si filio, et Titio hæredibg institutis 14§1
nam et cum duobg hæredib. institutis / si omiserit 14
si / hæredes instituit, superig testam. rumpitur 9
ideò quæ, qui posthumum hæredem instituit 5
si ex ea, quam nefas sit ducere, posthum. hæred. instit. 9§3
ex ea, quæ alij nupta sit, posthum. quis hæred. institu. 9§1
in nepote, et pronep. / quorum si liberi hæred. instit. 29§10
nam si primo gradu hæres institutg sit filig 14§1
si filig hæres institutg sit, omisso posthumo 16
sicut ipsum filium, vel hæred. instit. vel nominatim 13

injusto rupto — succedentes liberi si fuer. instituti, vel exhæred.
necesse est mihi, vel hæred. institu. vel exhæred.
si ego, et Titiq instit. simq. et a nobis posth. exhæred.
iam enim propter instituti person. a quo / exhæred.
ita est institutq hæres, ut superiq testam. rump.
si eo tempore nasc. posthum. quo aliquis ex instit.
cum in secundo test. hæred. eum, qui viuit, insti.
plane si forte institutq omisserit hæreditatem
si, qui hæres institutq est a testatore adrrogetur
vel deliberante hærede instituto de adeunda hæ.
nam et si sub condit. sit hæres institutq quis
filio exhæred. nuru prægn. / extraneum sub con.
quod si ad præsens temp. cond. adscr. est hæred.
in causa fideico. erunt / libertates, et hæred. ins.
an hæred. his tabul. instituti adire possint hære.
non fuisse delatam / cum deliberante instituto de
siue fuerint instituti, vel exhæredati ab eo grad.

his, quæ in test. dele. — sed si instituti nomen indux. et substit. relig.
quæ adscripta erant his, quorum institutus fu.
institutq emolumentum hæreditatis non habe.

hæredib. institue. — si ita quis hæres institutq fuerit, excepto fun.
ut sub ea condit. institutq / patrem intestatum non
qua ex parte Titiq me hær. instit. ex ea Mæv. hæ.
ad eum / nullo iure pertin. cum institutq hæres
ei, qui in fraudem creditorum hæres institutq

institue. si hæres institutus temp. test. scribendi ciuis Rom. fuit 59§4
impetrauit ab eo, vt amicum suum hæredem instit. 46
amicus filij ignotus testatori hæres institutus est 46
interdum nec cum libertate vtiliter seruus/instit. 48§2
test. domini seruus sub condit. cum libertate hær. instit. 90
ex qua parte Seium institui, / Sempron. hæres esto 15
erunt ex æquis/quasi sine partibus instituti 35
institutum autem hæredem eum quoque dicimus 1§1
mutus, et surdus recte hæres institui potest 1§2
si ex fundo fuisset aliquis solus institutus 1§4
si sit institutus sub ea conditione, si sit in eius potestate 4§2
hæredem non futurum, sed pro non instit. habend. 9§6
solus/existet quasi ex parte dimidia institutus 9§7
si plures instituantur, diuidi inter eos/ius 9§12
seruus cum libertate hæres institutus, si sit alienatus. 9§16
si sit cum libertate institutus/an codicill. adimi 6§4
ex parte, quam/capere possit, hæredem instituit 78§3
fundi pro partibus quis hæredes instituerit 10
placet primo gradu secundum esse institutum 28
si eorum serui/sunt, quos hæredes instituere possumus. 31
is, qui apud hostes est, recte hæres instituitur 32§1
Marcellus/nam et hunc pro non instituto putat 9§5
in tres partes institutum videri, in sex substitutum 16
dupondium distribuit, et tertium sine parte instituit 17§5
si quis instituatur hæres in diem certum, vel incertum 23

hæredib. institue. quidam cum filiumfam. hæredem instituere vellet
si te hær. instit. deinde eundem te sub condit.
si ita quis instit: Titius hæres esto, si secund. hæ
si socius hæres institutus sit ex asse, et seruo commu
quanta ex parte me a Titio hær. instit. recitassem
fratri, quem aperté ex asse hæredem instituisset
etiam hæres institui sine libertate, vt alienus
quia et proprig cum domino hær. institui potest
recté cum nomine suo sub appel. fratr. hær.
neque refert primo loco quis institu. / an substi
adijt hæreditatem, et Seium hæredem institu
siquis Sempron. hæred. instituer. sub hac conditio
siquis ita hær. instit: si legitimus hæres vindic. no
vt sit cum eis test. factio, siue ipsé hær. institu
seruum meum hær. institut. cum libertate / ve
seruus hæreditarig hæres institui potest 52
quantum / ex semissibg instituti, vel posteriores
cum nihil reliquum; / ex nulla parte hær. insti
siquis ita hæred. instituer: / ex qua parte socius est
siquis vacua parte relicta ita instituerit 19
capti / seruus quoque eius recté hæres institui
siquis ex parte dimidia hæres institutus sit
quemadmod. si ita hær. instit: si ei partem adj
qui ex lege Vellea instituti non rumpunt test
quia non sub omni conditione institui potest

instituo. non sint coniuncti, qui sine parte instituuntur 17§2
suos quoq. hæred. sub hac condit. instituí posse 86
suis ita hæredib. institut. si voluissent hæred. esse 86§2
ex vncijs sex primo hærede instituto, secundo ex octo 87
veluti si seruo cum libertate instituto ita adiectum 88
nulla portionis facta mentione hæres instituatur 87
intercp. capienda hæredit. instituí hæredem posse 62
perinde erit iure ciuil. atque si sine ea re hær. instit. 74
puré enim instituitur cum maledicto / filius 48§2
hæres erit perinde, ac si puré institutg esset 50§2
primo an secundo, vel tertio gradu hær. instit. volucr. 53
potest quis ita hæred. instituere, si intrá annum 56
prima parte duos duntaxat filios hær. instituisse 37§2
paterfamil. testamento duos hæredes instituer. 44
petijt a testatore nè sub condit. / hær. eum instituer. 46
si Attius Tit. et Mæv. et Sei. equis part. hæred. instituit 96§7
filijs hæredibg equis partibg institutis 78§2
vt breuiter videretur tres instituisse testator 37§2
aquæ partes hæreditatis ad institutos pertinebunt 14
eund. post mortem Sempronij ex parte hæred. instituit 38
nepotes autem / sub omni conditione inst. poss. 6§2
si solus ex dimidia / ipse ex asse hær. instituí vid. 33
nihil amplius eum, qui ex re institutg est / consequi 35
si eiusmodi sit conditio, sub qua filig hær. institutg sit 5
seruus alieng vel totus, vel pro parte instituí pot. 3

instituo

hæredibꝫ institue. suus quoque / sub condit. hær. potest institui
siquis hæred. ita instituit; Titiꝫ ex parte pri
tertium instituti, et substituti person. sustinet
si vnus sine parte, duo coniunctim sine parte
coniunctim hæredes instituti sunt, ex altera al
sed si sub condit. quis hær. institutꝫ sit, et graue
ideo coniunctim eos videri institutos, sic fiet
cæteri autem quasi sine partibꝫ instituti ex
non pro parte testatus; / sed sub condit. institu
temp. test. / aut si sub conditione hæres institu
si solidum capere non possit, et ex asse sit insti
si seruus communis sub condit. hæres insti
sub conditione hærede instituto, si substituam
Tit. codicill. hæred. instituit / institutio val
an Titiꝫ ex semisse? / nam duo hæredes institu
cum ea conditione instituti, iam non vt neces
veluti ex decem partibꝫ instituto quinque vn
dicebam receptum esse rerum hæred. instit.
quos ex disparibꝫ partibꝫ / institui, æque hæred
si duo sint hæredes instituti, vnus ex parte
hæres institui, nisi vt certe demonstr. nemo
sed si filio / hæredi instituto nepos sit substitutus
filiam Pactumeij Magn. ex asse hær. institu
hæredem institui posse Labeo frequenter scribit
institut. hær. suspectam sibi hæreditat. dixerit

instituo. erit tamen hæres quasi sine parte institutg 36
siue pure, siue sub conditione hæres institutus sit 49§1
verbi gratia pone duos esse hæredes institutos 35
sed si duos ex asse hæred. instituerit, tertium 13§6
si mihi Seius hæres non erit, quem non instituerat 19
ex dimidia pure, ex altera sub cond: hær. inst. et substituero 27
ab hæred. instit. plerumq. deb. initium fac. testam. 1
circa eos, qui ita hæred. instit. ex partibg, quas adser. 2
potest ab hærede pure cum libertate hæres instituj 3§3
Imper. litis causa hæred. instit. inuidiosum est 91
ij, quem ea lege emerat, si hæres fuerit institutg 84§1
primum ex triente, secund. ex triente hæred. instituerit 98§5
si pure fuerit hæres institutg libertate in diem data 98§9
si intestata mater decesserit, hoc non esse institut. 2§1
Julian. putat, filium sub huiusmodi conditione instit. 4
et ideo si cohæredem habeat ita institutus 4
seruus enim hæres institutg a semet ipso libertatem accip. 6§4
nihil autem interest, quo loco hæres instituatur 78§2
inter eum, qui donung instituti hæred. fuer. et substit. 40
id faciet: si pure et sub conditione idem institu. 27§2
ideo placuit hæred. instituj posse, quia creditum est 31§1
ille, et ille, et ille instituti hæredes, et substituti sunto 37§1
eundem post mortem filij hæredem instituere potest 38
non minus seruos, quam lib. hær. instit. possumus 31
perinde est, quasi vnus hær. per Titium institutg 59§7

hæredib. institue. cumquis ex institutis hæres non est, pars eius
qui non cum aliquo coniunctim institutus est
quid ergo si ab Attio Titius, et Seius hæredes in
quippe cum alius nemo hæres institutus est
quoties an appareat, quis hæres institutus sit
quia seruus / hæreditarius institui hæres potest
si ita quis hæred. instituerit; Titius hæres est
Labeo ait eum, qui sine parte hæres institutus
qui non militabat / libertum hæredem institu
mutauit testa. Nouium qué Rufum hæred. in
factio cum defuncto / licet cum hærede instit. non
Luc. Tit. Seio, et Sempronio ex semissib. hær. in
sicui / libertat. deb. liberum et hæredem institu
cum libertate hæred. instituerit, et liberum su
liber homo cum tibi seruiret, hær. instit. iussu
vulgari, et pupil. compellend. hæredem institutum adire hæreditat
sub conditione autem institutum si substitua
cum erit ann. quatuordec. hæred. institu
in subsidium, vel seruum necessarium hær. in
contrá siquis puré inst. deinde sub condit. sibi
Lucius Titius Legitimum fil. et alterum natur. h
siquidem sic institutus cum haber. cohæred. Titi
si secund. test. ita fecerit pater, vt sibi hæred. inst
quidam testam. Proculum ex parte quarta / institu
ex asse hær. institutus, filio exhæredato, substitutus

quasi plané sub conditione primis tabulis hæres instituta 41§6
et qui certæ rei hær. instituitur, cohærede non dato 41§8
nam si pater duos filios impub. hæred. instituat 4§1
si pater filio impub. eosdem quos sibi instituit 9
hæredes, aut instituti dicuntur, aut substituti 1
siue Seius iste hær. instit. siue impub. substituta 8
instituti, primo gradu; substituti, secundo, vel tertio 1
filio impub. hær. ex asse instituto substit. quis est 10§2
ita demum si hæred. instituti sint, vel exhæred. 2
qui instituto filio hærede, filiam exhæredauit 47
secundo ex octo, tertio ex quadr. sit instituta 24
hæred. pro rata partium, ex quibus instituti sunt 10
partes, exquib. instituti reliquos habituros 32
nemo instituitur, et sibi substituto quicquam proficit 10§7
nihil autem interest, qua ratione secund. hær. instit. val. 43§2
substituere liberis tam hæredib. inst. quam exhær. poss. 1§2
substituere liberis pater non potest, nisi si hær. sibi inst. 1§3
si plures sunt instituti ex diuersis partibus et inuicem 24
tam eum quem hær. nobis instituimus, quam alterum 1§2
si is, qui hæres instituta est, filio substituta sit 11
substitui quemadmod. instituí potuit legatus 18§1
vbi enim cuius hæred. instituit, et ita scribit 23
eumque emptor liberum, hæredem que instituerit 48§2
ea sola quæ a se ad institutum peruenerunt pertin. 10§5
feratque octo partes, qui ex besse instituta fuerat 24

instituo

vulgari, et pupil. si fil. et ex eo nep. posthumus, ita hæredes instituan
filium impub. et Titium hæredes instituit 34
unus ex hæredib. institutis / ad substitution. in
si omnes instituti hæred. omnibus inuicem sub
quia nihil interest alium hæred. instit. ipse fil. pa
qui complures hæred. ex disparibus partib. in
ex eisdem / quib. instituer. hæred. ei substitue
quos sibi hæred. instituer. eos filio ita substi
pater famil. primis tabul. posthumo hæredi
qui patrem et filium pro parte hæredes institu
possunt subtitui / inuicem ipsi, qui hær. instit
nec intererit / post institum, an ante decedat
si a patre institutus, rogatus que hæredit. re
qui in utrumq. casum institutus, vel substitu
ex eisdem partibus substit. in quib. instituti
Condition. institut. sub condit. instit. seruus sine iussu domini
institutio talis / non est inutil. in quouis hær
siqui ita sint instituti: si socij una bonor. m
non sufficit sub qualibet cond. filium hæred
sub condit. emancipation. pro parte hæredi
seruus alien. ita hær. instit. potest, cum liber
nec hab. facultatem in casum / hæred. instit.
hæredi, quem test. pure instituit, codicill. / c
idem est, et si ita hæres institutus esset qui
institutio talis / non est inutil. in quouis hæ

institution. nihil interest quo gradu is ate her. instit. 20§2
nepotes, cum filio moreretur, her. fuissent instit. 28
Siquis te heredem ita instituit, si se/ instituisses 20§2
sub impossibili condit. heredem institutum videri 4§1
sed si duo servi ita sint heredes instituti 2§1
Si pupillg sub condit. heres institutus fuerit 26
cum liber erit, proprig autem ita instit. non potest 21
quareb. cum her. instituty conditioni non paruiss. 27
idem Iulian. scrib. eum, qui ita heres instituty est 4§1
quendam enim refert ita heredem institutum 28
hoc amplig/ quam quod hered. eum instituit 18§1
quod si solut her. instituty esset in tali conditioni 20
quia verum est eos heredes institutos, sed 24
qui ita her. instit. si iurasset se Stich. manumiss. 8§7
mulier/ virum heredem ita instituerat 20
sic atque singulos statim/ heredes instituisset 2§1
siquis ita instituty sit, si monumentum/ triduo 6
Siquis sub condit. hered. instituisset, si inuicem 7
siquem ita institutum ponamg ille si eum codicill. 20§1
si seruus fuerit heres instituty/ non prestituimg 1
si plures gradus sint heredum institutorum 20
qui fil. libertinum hab. hered. eum instituerat 11
et heredi instituto pretorem subuen. debere 5
solut is teneatur, qui castrens. rerum heres institut. 17§1
Excerto temp. et vsque ad;/ milit. pos. instit. her. 41

militari testam. anteq. dies veniat, quo admittatur institutus
militem, qui ancillam suam hæredem institu
si certarum rer. hæredes instituerit miles
centurio secundo testam. posthumos hæred. in
miles castrens. bon. et non castrens. diuersi
si pater a filio fam. milite ex castr. pecul. hæ
perinde que habeb. atque si sine partib. hær. est
cum et ex parte hæred. instituere possit. hoc est
propter hoc is, qui ex ea parte hæres institutus
miles hæred. sine voluntate instituit 1383
postea castrensium bonor. alios hæred. institu
et deportati / a milite hæredes institui possunt
nec institutum / quod inde seruari non potuit
quo iusiurand. / institutis, legatarijs que rem
adquir. hæreditate = si ante repud. quam hær. instit. decernat &
hær. instit. idem que legitimi, si quasi instit. re
si liber homo / propter me hæres institutus erit
si fuerit hær. institutus, pro non scripto hoc habe
qui hær. institutus pro lab. abeo, qui una in
alijs / hæredibus ex plurib. partib. hær. instit.
si ipsa mulier hæres instituta sit, qua se præg
siue instit. posth. proponas, siue interl. patrem
illud dubitari potest, si cum testam. hær. instit.
scit se hæredem institutum sed utrum pure an
si ego, et seruus meg, vel filius hæres institu

hereditate filium hæred. institutum, non potuis. iubere adire 30
fil. qui fuit emancip. aut exter. hær. institutus 84
filio vel seruo hæredib. institutis, nutu nub. posset 93 §1
hær. instit. si putet testatorem viuere, quamuis iam 32
si quis hæres instituta ex parte, mox Titio substituta 35
manumittere rogatus, cum hæres esset ab eo instituta 42§3
cum hær. instituta erat fil. et habeb. patrem furiosum 52
qui ex parte hæres instituta est puré, ex parte sub cond. 52§1
nisi si proponas ventrem institutum, vel exhæredatum 30§2
seruus municip. vel collegij, vel decuria hær. instituta 25§1
non poterit adire: / licet puré hæres instituta sit 32§1
redemerit, et hæred eum cum libertate instituer. 71
vt intra diem manumit: et cum libertate hær. inst. sit 71§1
si mandauit, quasi ex asse instituto, et inueniatr. ex parte 25§11
idem que et si quasi instituto præcepit, / et substituta 25§11
ex parte hær. instit. seruus / lib. et hær. sit necessar. 58
postea eund. hær. in alio test. inutiliter facto instit. 97
filia hær. instituta / si a statu libero pecun. accep. 20§1
scientia Si filius fam. vel seruus instituti, vtrum ipsorum 30§7
nisi ita instit. fuer. cum mihi, quis hæres fuer. 58
si hæres instituta sub condit. si ante: / repudiauit 13
si conditionem, sub qua hæres instituta est, non ignorat 21§3
Antist. Labeo ait si ita instituat. si iurauerit, hæres esto 62
quandiu instit. admit. potest, substituto locus non est 69
nec ante succed. potest, quam excluso hær. instituto 69.

adquir. hæreditate

utrum ex asse fuerit institutus in patris testamento 40
qui seruum suum hæredem institutum adire iussit
hæredi cum posth. instituto, reliquæ partes adves
hær. instit. ante vita deces. quam hær. se (cognos
si seruus eius, qui capere non potest, hæres instit
si seruus meus ex parte hær. instit. puré, ex parte sub
filium emancip. pater solum hæredem instituit
siquis puré institutus putauit se sub condit. instit
si seruus hæres institutus post iussum (alienatus est
seruus duorum hæres institutus, et adire iussus 64
qui ex pluribus partibus in eiusdem hæredit. instit
siquis hæres institutus adoptetur a filio exhæredato
siquis filiumfam. hæredem instituer. et ita scrip
repudiaverit; siquidem scit se hæredem institutum
siquis partem ex qua institutus est ignorauit
si tu ex parte sexta sub condit. institutus fuisses
toties videtr. hæres institutus. etiam in causam substit
eum, cui lege bonis interdic. hæredem institutum
qui ex duab. partib. hær. instit. ex alia puré, ex al
qui hæres institutus ab aliquo, dubitat an libertas
et totam (ex qua quis hær. institutus est, (rogatus
qui hær. institutus est, vel is, cui legitima hæredit
seruus communis ab extero hæres institutus 67
cum solus seruus hæres institutus sit (separatis
si sextantis ex quo instit. es hæres, omisseris ad

sed si cum esset puré institutg, putauit sub conditione 34§1
quandiú prior hæres institutg hæredit. adire potest 3
vtputá si nepos ex filio exhæredato hæres sit institutg 6§5
materiam falsó fabricando instituere potest 2§6
quamquam de hæredib. institutis videatr. prætor loqui 4§2
aliás proponamg institutum solum possid. hæredit. 10§2
si dolo substitui peruen. ad institut. hæredit. sine pecun. 10§2
si duo hær. instituti sunt, ambo omis. caus. test. / possid. 18
si fil. qui mansit in patris potestate, item filia hær. instit. 23
si duo sint hær. instit. et substit. et ambo / omisserint 10§2
libertates an competant tamen hæ, quæ ab instituto 12
si seruum hæredem institutum doming / vendiderit 28
nam et si seruus eius ex asse intitutg fuerit 5
qui sub cond. instit. hær. potuit parere, / nec paruit 1§8
cum conditio talis sit, vt in arbitrio sit hæredis instituti 1§8
si propon. idem instit. et substit. et prætermisser. institution. 1§5
si ad res diuers. person. ab instituto, et substit. relicta 20
recté / institutos legata recusare substitutis data 10§1
institutum suis legatarijs respond. deb. substitu. suis 10§2
si ab instituto, et substituto eadem res mihi legata sit 11
præteréa patrono, / qui ex asse hæres institutg est 19
aliter scriptus / quam eum institui oportet 5
quidam Titium, et Mævium instituit hæredes 7
parentem vé eig, ex qua hær. instit. est, / possideat 13
institutg hæres, et rogatg restituere hæreditat. 28§1

instituo

siquis omissa causa — siquis sub condit. dandor. decem / hæres instit...
cum substitutis ab institutis Legata fuiss. relicta ...
si tam instituti, quam substituti omiss. caus. / ...
Siquidem pecun. accepta instituto omisisset ...
non uterque, sed qui ab instituto accep. solus ...

ad Syllanianum — hærede instituto filio, de his quæstion. habend. et ...
cum ex parte hæredi instituto Legatum quoque ...
qui posthumos hæred. instituer. / secundo loco ...
causa cognita puto compell. institut. adire hæred...
præterea hæreditatem instituto non potuerit adire ...

siquis aliq. testa. prohib. — si plures hæred. instituti sint, et omnes dolo fecerint ...

Iure codicillorum — ita ut ab instituto codicilli confirmarentur ...
quod si duo instituti sint, substitutis datis, unus ...
quia neque condition. hær. instituto codicill. ...
quæ cum pure liberos suos hæredes instituerit ...
quæ posteaquam instituti mortem obierunt / ...
hæc in eo hær. qui ex asse institutus erit, dato sub...

Legatis primo — ex parte dimidia hæres institutus est 116 §1
si socero à genero suo hærede instituto 104 §7
ut quemadmodum hæredem instituere possumus ...
ea mente testatorem hæredem instituisse 123
hæredibus ex disparibus partib. institutis 67 §1
cum quidam hæredem instituit, quandoque 104 §6
qui sub conditione hæres institutus fuisset 104 §...
cum pater filio hærede instituto, ex quo 114 §...

primo id quē de hærede instituendo dicendum est 108 §3
a filio pupillo hærede instituto 32
filium decedens duos hæredes instituit 114§15
filium hær instituit, et al. filium exhæreda. 108 §13
duos exhæredauit, unum hæredem instituit 114§16
sed si omnes filij hæredes instituti sunt 114§17
item si unum hæredem instituisset 114§18
quorum alter hæres instituto est 34§11
duobo hæredibus institutis, alteri Stichum 91§2
si Sempronig Titium hæredem instituerit 84§2
pretio soluto ex testamento agere instituerit 84§5
alieng serous hæres instituto. Legari potest 116 §2
deinde Titius hærede me instituto | legauerit 70
a substituque ab instituto fuer. relicta 74
rem, quam ab instituto non reliquerat 74
cui ab instituto reliquerat fideicommissum 74
hæredi pro parte instituto legatum | reling. 87.
hæredes instituer. et ita legauerit 4§1
cuig filius hæres instituto est 11
puella ex testamento agere instituerit 84§6
plane si pluribo filijs institutis 90§1
hæres instituto fuisset, cum esset uterque 91
ut instituat aliquem, rogari non potest 114§6
si tamen Titio ex parte hærede instituto 65§2
impubem filium hæred. instituit, uxori dotem prælegauit 88§7

Legatis secundo

instituo

fructuario hærede instituto alicui eum seruum 26
cum patronus ex debita parte institutus 28
pater pluribus filijs hæredibus institutis 77 §21
ex asse hærede instituta liberto ducenta 29
deinde hæredes instituit, quæsitum est 88 §17
quam existimab. meam, te hærede instituto, Titio leg
cum alijs hæredib. institutis petisset a filijs 77
seruo alieno hærede instituto, post mortem
duobus hæredibus institutis ita legauerit 15
~~testamento~~ hæred. instituit Mævium, eius quæ
quia plures hæredes instituí testamento 33 §1
hæredib. institutis Mæuiæ, et Sempron. filijs suis
duob. hæredibus institutis defuncta testatrice 34
eadem erunt dicenda, si hæres instituta sit 53
si Titio, et Mæuio hæredibus institutis 61
si plurib. hæredib. institutis ita scriptum sit 44
quid ergo si cum hæredem ex parte instituisset
vel extero hærede instituto, decesserit 69 §3
si eo hærede instituto, qui vel nihil capere 55 §1
hærede instituto petijt, ne domus alienaretur 69
vel extero hærede instituto decesserit 69 §3
sed si vno ex familia hærede instituto 67 §3
quó fideicommissa ab instituto relicta 61 §1
si alienus seruus hæres institutus fuerit 62
ab instituto extraneo prædia libertis, cum mor

pater cum filia pro semisse hærede instituta 76§5
instituto filio hærede, et ex eo nepotibus emancip. 88§15
matre et vxore hæredibꝰ institutis, ita cauit: 88§16
testamento filium, et vxorem hæredes instituit 89
ex voluntate testatoris / mors instituti expectanda est 77§15
si nullꝰ alius hæres institutꝰ, substitutꝰ que esset 88§9
cum pater filios, eorumque matrem hæredes instituisset 77
filias suas hæredes instituit, et ita cauit: 89§1
mater filio impubere hærede instituto 69§2
ad alios hæredes institutos debeant pertinere 86
filium, et filiam hæredes instituit, et libertis legata 89§6
pro parte hæres institutꝰ, cui præceptiones 75§1
libertinꝰ patronum ex semisse hæredem instituit 83
eandem pro parte ita hæredem instituit 77§7
si primo, et secundo, et tertio hæredibꝰ institutis 82§1
eadem illa exhæredata; filio hærede instituto 34§5
quatuor filios æquis partibꝰ instituit 89§4
cum quidam filio suo ex parte hærede instituto 70§2
filiam ex asse instituit hæredem, ei qué substituit 88§9
instituisse aduérs. generum de dote actionem 34§5
suis hæredibꝰ diuersi sexus institutis 34§6
hoc ampliꝰ /: quam quód eum hæredem institu. 88§3
Sempronia substituta hæredi instituto 88§4
mouit contrá institutum actionem, quód dolo eius 88§4
Mæuius hæreditatem Seij, a quo hæres institutꝰ erat 77§31

instituo

Legat. secundo — si ea lege Mæuiq Titium hæredem instituat 77§
a filijs suis, quos hæredes instituisset, fideicommis
instituto patronæ filio ex parte debita 89§
maritus vxorem ex asse hæredem instituit 8
Legatis tertio — diu possedit, et decedens hæredes extran. instituit
exhæredatum fratrem hæredem instituit 103§1
ex parte dimidia hærede instituto ~~pro~~ per præceptio
Osidius quidam instituta filia Valeriana
conjunctim hæredes institui, aut conjunct. Lega. 8
Seiam ex dodrante, Mæuium ex quadra. instituit
ex parte dimidia hæredi instituto | Lega. 38§8
testame. quo filium, et vxorem hæred. instituerat
vxorem, et filium commun. hæredes instituit 4
contra quoque, si ex dodrante institutq 103§3
Iulianus Seuerus decedens institutis quibusdam
filiam Titianam ex quadrante hæredem instituer
Paula Callinico ex parte hærede instituto 27
si filius ex vncia hæres institutq sit 103§2
qui filium, et nepotem hæred. instituerat
Seja, | quam pro parte hæred. institui; Salutem: 3
a patre hærede instituto fideicommis. relictum
etiam si ijdem hæredes vtroque testame. instituit
~~ex~~ et decedens extraneos instituit hæredes 38
Titius hæred. instituit Seiam vxorem ex parte
ille extraneus hunc filium hæredem instituit

pater filio, et filia hæredib. institutis | cauit 34 §3
quem in testamento pro parte dimidia hæred. institui 37 §2
libertis Sticho, Erote hæredibus institutis 38 §1
duo, alijs hæredibꝰ institutis, vita decesserunt 10
nepotem ex Mævio puberem hæredem instituit 13
et Semproniam, quam hæredem ex triente instituerat 18 §1
cum hæres a Titio institutis intra trigessimum 18
filium ex dodrante, vxorem ex quadrante instituit 21 §2
si te hæredem instituam, et scribam vti monumentum 7
pater duos filios æquis ex partib. instituit hæredes 21 §5
cum matre mea, quam hæred. ex parte institui 20
deducta dodrantis parte quarta, ex qua institutꝰ erat 21 §2
et filiam ex alio marito hæred. instit. æquis partibꝰ. 32 §1
quamuis fructuarius hæres sit institutꝰ 4
alumnum ex reliquis partibꝰ hæredem instituerat 34 §1
filios hæredes instituit, vxori vestem mundum 39
hæredis instituti fideico. filio suo ann. decem 32 §7
ex qua Iul. Iust. filium meum hær. institui 32 §6
cum a pluribus hæredibus institutis via legata est 7
fil. suum hæred. instituerit, eum qué rogauer. 2
ex parte hæred. instituto á socero dote prælega. 1 §13
quæro cum instituit Luc. Titium conuenire Q. Mucius 11
filias et filium æquis portionib. instituit hæred. 14
ideó hæres instituta, rogata qué quantitatem 2
siué hæres institutus esset, famil. ercisc. iudic. | hab. 1 §9

Optione Legata — quemadmód. si hæres institutus id postularet [illegible]
nec aduersatur Catoniana. si voluntarig hær. [illegible]
quod si necessarig hæres institutus sit. sequen[illegible]

fundo instructo — Seia ex parte hæredi instituta, si hæres exit [illegible]
qui duos fil. totidem quê filias hæred. institu. [illegible]

alimentis legat. — alio hærede instituto ità scripsi: ate pets [illegible]
utrum ab hær. instituto, an á repub. diaria [illegible]
mater filio hær. instituto per fideico. liberat [illegible]
posthumis hæredib. institutis, et patre, et matre [illegible]

Liberation. Lega. — Titig. testame. facto, et filijs hæred. institutis [illegible]
si duob. hær. institutis, alterum ex his damn. [illegible]

adimend. Legatis — ex parte hæredi instituto duos fundos 3[illegible]
sed post institutam accusation. codicillos confes[illegible]
ex disparib. portionib. testame. hæredes institu[illegible]
ex parte hæres institutus etiam Legatum acc[illegible]
si domino hærede instituto, seruo pure legatum
ex parte hæredi instituta quatuor prædia legauit
testame. aliud facere instituisset, neque perfec[illegible]
ex parte duodecima hæredem instituerat

reb. dubijs — et ex parte posthumum hæredem institui[illegible]
plurib. hæredib. institutis vnig. fidei commiss[illegible]
utrumque hæredem instituerit, velit 2386

his, quæ pœnæ causa — filiofamil. vel seruo hærede instituto
his, quæ pro non script. — sed si post testam. factum hæres institut[illegible]
his, quib. ut indignis . — — —

accusation. sub nomine pupilli instituit 22
pro parte hær. institutus prædij legatum accep. 18 §2
etsi ex asse hæres institutus adierit hæreditat. 2 §1
hæredes, quos instituere non potuerat 12
Licét ab hærede instituto acceperant Legata 5 §1
si talis mulier virum hæredem instituerit 13
mulier, à qua hæres institutus erat, moreretur 3
neq. fideico. nocet, nequé hæredi instituto 33
et ad omnes hæredes institutos pertinere 39.
gradum, quo hæ personæ institutæ fuerint 39
si ex asse institutus maritus sub ea conditione 7 §1
sub condit. emancip. ex partibus hæredes instituit 70
alio hærede instituto iussus est seruo 44
qui hæredi dare iussus est, seruo alieno instit. 44
non sub ea conditione institutum videri 83
ac nepotem ex altero filio hæred. instituis. 102
cum quædam mulier nepotes suos hæredes instituisset 92
sub qua etiam hæres alius institutus est 107
Titius hæredem institutum rogauit 72 §2
ita institutus esset, si hæredib. decem dedisset 44 §10
Titia hæredis instituti liberos hab. fid. commis. 85
si, me hær. instituto, controuersia mihi fiat 44 §6
sub conditione emancip. pro parte hæred. instit. 77
amplius, quam quod eum hæred. institui 77
ac si statim ab initio is solus hæres institutus esset 78

instituo

ad L. Falcidiam aliquo instituto ipsi debitori liberatio 82

et filium communem æquis partibq. hæred. insti

ex parte puré, ex parte sub cond. hær. institu.

an sub diuersis conditionib. sit hæres institutus

seruo hærede instituto, si a domino fideicommissa

alterum hæred. instituit, alterum exhæredauit

si debitor, creditore hærede instituto 12

neque idem patitur instituti comparatio 11

ex stultitia emptoris habebe videtur hæres

vig. quinq. alicui dedis. et eum institu. hær. 56

hæred. instituisset, et damnasset me vt Titio 87

siquis hæred. instituerit eum, cui rogatus 87

est enim absurdum ipsum me hæredem insti

deinde exhæredatum instituto substituit 87

filio impub. hærede instituto ducenta lega

si creditor filij tui hæredem te instituerit 83

an hoc ipso hæres institutq partem 61

si autem seruus hæres institutq sit, statim me

ex asse patronum hæredem instituit libertu

hæred. instituit, fideiqué eiq. commis. né fun

ex parte hæres institutq, et cohæredi suo sub

et si pater duos impuberes hæredes instituerit

ac si statim ab initio is solus hær. institut. ipsa

nec hæred. post mort. testatoris institu. seruum

pend. conditione hæres me hæred. instituit

Falcidiam quæsitum est, an hæredes instituti hæreditatem 27.
institutus eam hæreditatem, quæ soluendo 3
sed Legata, quæ ab instituto extero data sunt 11 §7
Sejum, et Aperium primo loco institutos 27.
alio hær. instituto Legis Falcid. ratio. patitur 28
hæred. pro parte instituit. et ab eo petijt 14
nepotib. hæredib. institutis, fideico. dedit 14 §1
pro qua matrem filius hæredem instituit 15 §7
neque idem patitur instituti comparatio 11 §6
velut institutus desideret quartam, qui oner. 11 §6
deinde tu ex parte dimidia hæres institutus 87§3
et Titium æquis partib. hæred. instituerat 87§4
fratrem suum ex parte tertia hæred. instituit 86
quamuis suam portion. habeant vt instituti 11 §7
ex hæredate filio substituit hæred. institutum 11 §8
extraneo hær. instituto, fieri hæreditatem eius 18
et ideò si Titio, et Sejo hæredibus institutis 77
si à seruo meo hærede instituto mihi legetur 20
si ego, et serui. meus hæredes instituti sumus 21 §1
impub. filium hæred. instituit, eique substituit 1§3
vtputa si patron. ex asse hæres institutus sit 1 §14
si ipse præter hæres institutus suspectam dic. 13§4
cogend. hæred. institutum adire, et restituere 16§5
suspect. dicant hæredes instituti municipes 6§4
ex certis rebg. in posteriorib. tabul. hæred. institu. 29

instituo

ad Trebellianum et hæres institu. rogatus qué hæreditat. restit.

filium hæredem instituit ex quincunce 78 §

cogi posse hæredem institutum adire 22 §1

Balista filiũs famil. hæredem instituit ita 32

si filio, vel seruo hærede instituto, rogato qu

vt cogatur hæres institutus á prætore adire

cogi posse hæred. institut. adire, et restituere

si duo fuerint á patre instituti cum filio eius

non enim præscribi hæredi instituto debet

Antistia decedens Titium hæredem instituit

si per fideico. ab institutis hæredib. id fecerit

vxore hærede instituta ex parte tertia 78 §

institutus suspectam sibi hæreditat. esse dic.

ex deb. portione institu. sextam restitue. rogatus

qui itá institutus esset, si eohæres eius adiisset

hæres institutus vxori rogatus, totam 78 §12

ex parte hærede instituto a Pamphilo 16 §17

is, qui rogatus est, a Titio hæres institutus 17 §

vnciam, ex qua Stichus hæres institutus 78 §

solam vnciam, ex qua Stich. institutus restitu

pater puerum, et puellam hæredes instituit

plurib. hæredib. institutis, in quibus et libertis

siue enim hæres institutus esset, non dubie

qui soluendo non sit, Titio hærede instituto 6 §

si sub conditione hæres institutus sit, qui suspect

defunctus sit Lucia Titia hærede instituta 78 §7
hær. instituti, et rogati restituere solidum 16 §15
hæredib. institutis filijs utriusque sexus 77
nec libertat. ad cogend. institut. accepisse, satis est 55 §2
ex asse hæres institutus partem hæreditatis mihi 28
ex asse hær. inst. mihi quadra. puré rest. rog. 28 §1
si institu. ex semisse rog. esset restituer. hæredit. 43
nec interest, is, qui institu. est, an pater/rog. 40 §1
quod si duo hæredes á patre instituti 27 §5
hæres ex asse erat instituta consobrina mea 27 §16
ex reliquis portionibg hæredibus, institutis 78 §7
dodrantem, ex quo ipse Mævig. instituta est 78 §3
si legatum fuit hæredi instituto relictum 11
si prætor, aut consul fuerit hæres institutus 13 §4
cum propon. quidam filiam suam hæredem instituisse 22 §4
instituta suspectam dicebat, hæreditatem 6 §5
si sub conditione hæres institutus, legatus qué 31 §2
cum hæredi instituisset maritum suum, et quærer. 22 §4
si hæres institutus non fuisset, aut non adisset 27 §2
cum hær. instituta furiosa hæredit. qué rog. rest. 35
sufficit enim recusare ab hærede instituto 4
de hærede instituto S. Consultum Loqui 6 §1
si ego hæres instituta et rogatus sim Stichum 16 §16
unum ex hæredibg institutis cogere adire 11 §1
liberis suis ex disparibg. partibg. institutis 3 §4

ad Trebellianum

instituo

quod erat habiturg. hær. institu. id ad fiscum 8
quia poterat fieri, vt hær. institu. nolit 4
si serug. iste á Sempronio hæres institutg. sit 2
siquis filium suum ex asse hæred. instituit 2
posteriorem maritum hæredem instituit 22
cum tres Liberos hæredes instituerit 81
Iuniam Valerianam hæredem instituit 74
et furiosam filiam suam hæred. instituit 77
de vncia hac, ex qua Stichus institutus 78
mulier hæredis institu. fidei commisit, vt 79
si patrong. ex parte debita hæres institu. rog
non cogend. hær. inst. | vbi nul. portio remane
is que domino rei hærede instituto petierit 5
debitor sub pignore creditorem hæred. instit
ab aliquo institutum jusserat adire hæredit
x quod ad institut. id est, rei domin. peruenin
instituto, qui coactg. est adir. | deneg. peti. 5
mortua sine Liberis fratr. Fœbum hær. inst.
hær. institutg. Sempronig substituto roga
si hæres institutus suspectam dicat 16
nihil interest inter hanc, et alium | hær. inst.
contemplatione sui servum esse hær. institutum
excepta re miles hæred. instituere potest
persona autem hæred. instituti Trebel. contine
Iuliang ait, si hæres institutg. Titio rogo 63

si Mævig te hæredem instituerit, et rogauerit 27 §9
patrong ex parte debita hæres institutus 27 §13
mort. hær. instituto, et omissa á filio bon. pos. 27 §6
succurri hæredi institu. qui compulsus adijt 11 §2
ab hæred. pro parte inst. fideico. hæredit. rel. 12
proindé siué puré institu. tardius adeat 7 §1
non nocebit, si postea hæres institutus repud. 7 §3
si tamen duos hæredes instituam, si alter 22 §2
si solo cohærede instituto, eo modo legatum esset 22 §2
sed etsi nondum natus sit hæres institutus 7 §2
quandiú institutg. deliberat, defuncto legatario 7 §3
si hærede institu. sub cond: puré mihi legetur 19 §2
ac si filio hærede instituto patri legatum esset 17
si sub conditione, qua te hæredem institui 21 §1
filiumfamil. ex parte puré instit. hæredem 27
quód ego Lucium Titium hæredem institui 27
cauere debet, siué institutg. sit, / siué substitu. 1 §12
si ab hæred. instituto legatorum satis accep. 15 §1
á patre, domino ve hærede instituto legat. est 7
et ideo hæredi instituto, ante apertas 10
si forte institutg in eodem furore decesserit 1
neque instituto, neque substituto cedit 1
alter hæres institutg sit, alter præteritus 14
sed si ex parte minima sit hæres institutg 8 §14
liberi, qui institui hæredes iure non 3 §10
licet sub condit. hæres institutg a contrá tabul. 18

instituo

bon. pos. contr. tab. si neque instituti, neque exhæredati sunt 1

~~verba instituti non sint;~~

verb. | institui non possunt; ad mort. temp. refer. 3

quem in potestate; | institu. hæred. vel exhæred.

non summoueri | modo hæredes instit. 8§11

emancipa. | decessit extraneis hæredib. institu. 2

si is, qui in potest. est, hæres institutus sit 14

nondum nato eo, alig, qui hæres institutg. est 4

et hæredem institui præterito altero filio 13

nam si vel omnes instituti, substituti que ante | dec

quod si ex minore parte sit institutus 14

si post mort. test. hær. institu. filig. in adoption. 1

hæredibg. instituti non solet nocere adoptio 1

si hæres institutus sit á patre naturali 10§1

obtinente eo gradu, in quo institutus est 8§4

si posthumg. qui institutus est, non fuer. natu

si inst. adierit; quamuis verb. edicti parum exp.

sané si velint querelam inofficiosi instituere 8

prætor eum, qui hæres institutg adierit 14

si exhæreda. sit filig. et institu. obtinente eo gra

non redigitur ad eam portion. ex qua institu.

non pro ea part. qua institu. est, | tuendus 8§

Lega. præstand. si institutg conditione defectg esset, quæ in ipsa

et Liberos hæredes quoque institutos tueri 7

ante aditam hæreditatem instituti decesser. 10

at vbi instituti, et substituti viuant 11
deberi dicim̃g. quæ ab intestato data sunt 11
quamuis secundo gradu instituti sint 12
instituto accepit contra tabul. bonor. possess. 14
nec occasio | præteriti deb. institut. lucro adficere 14
si impubes ex vncia duntaxat institutus 5 §1
nepos | et filius suus hæredes instituti sunt 18
vtputa hæres instit. est emancipat. filius 14
si ab vno ex filijs hærede instit. nominatim 14 §1
vnus in potestate præterito alig. emancip. institu. 16
siquis ex liberis, parentibꝰ vé | institutꝰ 8 §1
sed si solus hæres institutꝰ contra tab. bon. pos. 15 §1
ex minore parte quam dimid. institutus 15 §2
nec bon. pos. accep. nec ex maiore parte instit? 15 §2
si extraneo hærede instituto sub hac condit. 15 §4
filia præterita pater extraneum hæred. instit. 17
cum hæred. extraneum institu. et ab eo dem lega. 17
nepotem ex aliqua parte instituit hæredem 25
nepos, aut mater defunct. hæred. instit. 25 §2
institutus eadem præstat, quæ præteritꝰ 15 §1
patrem suum, extraneum hæredem instituit 6
ex majore parte, quam dimidia | instit. aut ex semis. 15 §2
sivé autem omiserint instituti, sivé non omiser. 12
non ex maiore parte, quam institutus sit 15 §2
si ei, qui contr. tab; | dederit, non si hæredi instituto 15 §4

collatione bonor. amplius dico, et si instit. fuer. a filio hæres 182

si ex dodrante fuit institutus filius 183

si filig. in potestate hæres institutus adeat 3

dotis collatione si filia fuerit hæres instituta, collatione dotis 3

plane si ex minore parte fuit hæres instit. 3

contenta fuerit portione, ex qua instituta 3

pater filium emancipatum hæredem instituit

cum ejusdem familiæ frate hæres institutus 5

Conjunge. cum emanci. et hæres uterque nepos instituta fuerit 3
nepotes ex emancipato filio hæredes instituti 3
Sive sit institutus emancipatus, sive præteritus 182
emancipato ex triente hærede instituto 183
sive pater præteritus sit, sive instituta. 182
in potestate manens institutus, vel exhæredata. 186
et in adopt. datus filius, et hæres institutus 182
nisi instituto, et alio committente edictum 182
absurdum instituto eo, vel exhæredato non admitti 184

ventre in posses. mitt. — per contrarium autem si ab instituti præteritus sit 184
viuis institutis mittenda est in posses. 187
posthumg hæres ab avo naturali institutus sit 182
res hereditarias hæred. instit. obsignare non 182
negat in posses. mitti eum, viuentib. institutis 186
extraneo posthumo hærede instituto. 6.
si venter ab instituto exhæredata sit 186

Carbon. edicto nisi forte posthumg, inquit, est hæres instituta 182

fil. suum hæred. instituerit ex minima parte

veluti si paterfamilias ita instituerit, hæred

elig. partis, danda est bon. poss. ex qua institu

veluti si Titio hærede instituto, posthumus exhæ

bon. poss. secund. tab. sit emancip. sub conditione hæres instituta 5

hi demum sub conditione hæredes instit. 6

quod si inutiliter quis sit instituta 6

si servus sub conditione hæres institutus sit

secund. tab. portio inueniri / licet sine parte institutus 12
non inuenitur portio ex qua institutg est 12
id euenit, siquis ita hared. instituat 12
quare si mortis temp. Stichus hares institu. 25 g
petere possunt, qui vtiliter sunt instituti 6
si sub conditione hares institutg filius sit 2 § 2
siquis ita instituerit hared; vter ex fratrib. / duxer. 2 § 6
si duo sint hared. instituti, primus, et secundus 2 § 8
institu. post mort. patris ab hostib. redier. 11 § 1
si sub cond. her. quis institutg. sit, et accepta; / 20 g. 5
possessio / aut constituta partis, si non turpis / instit. 3
siue heredem instituerit, fideic. non cogetur 3 § 2
excluditur / patrong, et si ex vncia hares institutg 21 § 2
alio ex parte herede instit. si per seruum 21 § 3
vnus ex debita parte hares institutus 21 § 1
Liberti filius hares institu. si bona repudia. 21 § 4
seruum eig. hared. instituit, et per eum her. / extiter 22 § 1
si liberi patroni ex inaequalibg / essent instit. 7 § 6
si institutg. sit ex parte minore, quam ei deb. 3 § 16
circa institutum subiectum iuri suo fecit 50 § 3
filium emancip. sub conditione hared. instit. 20 § 4
sub conditione iuri iurandi / patronum instituit 20
Titio pro parte dimidia hared. instit. substitutg 43
adimit / haredit. et Liberis eig, nisi her. institu. 33
et seruus ex reliqua parte sit hares institutus 45

instituo

bonis Libertor. sed si seruus duntaxat hæres institutus sit 4
si libertus filium emancip. hæred. instituer. 2
ex parte debita instituto decem præterea 4
patroni filia, quam Libertus hæredem instituerat
non magis, quam si sub conditione hær. institutus
si libertus præterito patrono extran. instit. 2
die ced. leg. decessit extraneo hærede instit.
si patronum ex debita portione hæred. instit.
patronus hæres instit. legato ei seruo 44 §1
hær. institutus rogatus sit filio hæredit. restituere
minus quam haberet, si ex debita portione esset
quod si ex debita parte fuerit institutus 19 §1
ex minore parte, quam legitima hæres instit.
patronum ex parte debita hæredem institutum
quantulacumque ex parte hæredem instituit 6
si filius Liberti hæres ab eo institutus sit 6 §
quoties non est hæres ex debita portione in
si patronus sub conditione sit institutus
non videtur sub condit. instit. aut enim impl
aut enim impleta est, et pure institutus est
impleta est, aut non est, nec hæres institutus
si patronus hæres instit. viuo liberto 2 §1
si sic adijt, quasi ex debita portione instit. 8
si ex modica parte instit. sint liberi liberti 6
cum patroni filia hæres instituta esset a libert

is, qui institutus sit hæres vel primo gradu 12 §6
quadrans, ex quo institutus erat patronus 20 §2
neque referre hæres institutus repudiet legatum 26
sed si minor quidem instituerit accusationem 14 §2
filium sub cond. primo gradu hæred. instituit 20 §4
deficiente condition. sub qua filius institutus 20 §4
necesse / accusationem vel calumniosam instituere 14 §7
hæredemque instit rogatum ei restituere hæredit. 12 §2
quid ergo si solo eodem hærede instituto 41
hæredibus eis institutis a liberto / permis. 1 §1
patronum ex asse hæredem instit. volentem 3 §2
si patronus ex debita parte hæres institutus 3
forte injuriar. vel similem instituere nolit 1 §8
si hæres institutus non habeat voluntatem 1 §8
fratris filius pro parte hæres institutus 9 §1
seruus eius, qui ex liberis / hæres institutus 1 §14
seruo meo hærede instituto dolo feci, ne testam. 1
si seruus alienus hæres institutus venijsset 5 §2
alia caus. est instituti hær. et cohær. substituti 9
mox deliber. hærede instit. filius decessit 1 §8
postea deinde repudiauit hæres instit. 1 §8
sub cond. quæ est in pot. / vel nepos sub omni institu. 1 §8
deinde conditio instituti hæredis defecisset 6
extraneum hæredem sub condit. instituit 6
mox hæres institutus repudiauit hæreditat. 2 §5

instituo

Orphiciano — nam et instituto. secund. tab. et ab intestato
aqua pluvia — fullonicas circa fontem instituisse, et ex his
donationibg. — si patrong ex debita parte hæres instituat.
mort. caus. dona. — patrocinatur, vt institu. aliqua ratione exclud.
— nam accipiendo ab eo, qui hæres instituto
— idem accidit, quod quis sit hæres institu. si
man. vindicta — instituto. sit, si seruum ad libertatem perduxer.
manumiss. testame. — qui duos hæred. instituebat, post alterig. mort.
— nec aliud, si hæres esset sub conditione institu.
— uno ex pluribg hæredibg instituto. adeunte
— qui filium impub. hæredem instituit 22
— si cond. impletæ grat. seruum instituto. nam
— siquis ita hæred. instituerit; Titig. hæres
— si in Capitol. non ascend. nam et hæ. si institu
— filius neq. exhæredatus, neq. hæ. instituto
fideico. Libertat. — hoc idem erit dicend. et si solus hæres institu
— et si postea cognouit se hæredem instituto
— cum instituto. et substituto. in contine. decessisset
— si pater duos filios hæredes instituerit 47
— hærede filio suo ex asse instituto, libertat. ded.
— si plures hæredes sunt instituti, et inter eos
— eum quoq. qui hæres instituto. est coge. nam
— sorore sua hærede instituta, de seruis ita
— hærede instituto marito, per fideico. libertat. ded.
Statuliberi — hæredibg institutis filio et uxore de eodem

instituo

liberis — Liberto, quem ex parte hæredem instituerat 40 §1
si fil. famil. hær. sit institutus, et statu lib. 6 §4
nisi adita vel ab vno ex institutis hæred. 2
si duobus hæredibus institutis, seruus liber esse iussus 32
cum libertate ex parte dimidia hæres sit institutus 2 §3
dominio — quamuis seruus hæreditarius hæres institui possit 61
etsi legari ei non possit, tamen hæres institu. 62
ideó qué si hæres institutus sit, nisi nostro iussu 10 §1
perinde atqué si nos ipsi hæredes instituti essemus 10 §1
itaque si is seruus hæres institutus sit, legatum vé 10 §3
possess. — si ex parte hæredi instituto seruus legatus sit 1 §17.
cum hær. institu. sumus adita hæred. omn. jura 23
idem hic si a domino hæres institutus fuerit 33 §1
institutus res hæreditar. a patre sibi donatas 2 §2
judic. — si seruus sub condition. hær. institu. sit, haud dub. 4
obseruentur ac si is hæres institutus non esset 4
si sub conditione dandæ alicui pecuniæ hæres instit. 4
bonib. — si Liberta hær. institu. bon. pos. sec. tab. pet. 6
bonis dando — siquis sub conditione hæres institutus est, cogendus est 1
fraudem — si seruum suum hæredem institutum alienauit 6 §5
seruum instit. alienauit, vt iussu emptoris adi. 6 §5
hæredit. petition. instituend. et hoc interdictum red. 1 §4
pub. — quotiens aliud noui operis instituend. petitur 2 §10
me posse reficere id, quod instituerat 1 §13
nihilominus accusatio Leg. Fabiæ institui 3

excep. rei judic. — mox ille agere simili actione instituit 19
ab uno ex institutis dimidiam partem hereditatis
ex sextante her. institutus, qui intestato succed.
et si diverso genere actionis, quam instituit 5
dol. et metus except. — an quia sub conditione instituta filia esset 17
et ego essem heres institutus, persuasseris mihi 4
a coherede ex dodra institu. emit portionem
filiam ex priore matrimon. ita hered. instituit
obligationibus — interposito tempore interpellare instituerat 23
Verbor. obliga. — quae ob litem de proprietate instituta facta esset
quem Titius habeb. in adoption. hered. instituit
filia, quae de inofficioso agere instituit 135
duob. reis — si pluribus heredib. institutis, testator dixit
fidejussoribus — quod si stipulator reum heredem instituerit
si dominus mandati contra eum agere instituit
etsi ab altero quindecim petere institueris 15
solutionibus — cum institutus deliberaret, substituto soluta 96
ex parte heres institutus si decem, quae defunct.
a quo fidejussorem acceperant heredes instituti
praetorijs stipula. — qui sub conditione institutus sit, adgnita bon. p.
ratam rem haberi — sed eandem pecuniam petere instituerit 22
furtis — si servus subrreptus heres institutus fuerit 52
si is, qui testa. liber. — si pupillus her. instit. et libertas a substituto data
arbor. furtim caesar. — siquis saligneas virgas instituendi salicti defixerit
injurijs — qui iniuriar. action. per calumniam instituit

aliam accusationem instituentem aduers. eum 7§3
aduers. proprium seruum accusation. instituere 5§2
doceat que ignorasse se accusation. ab alio institu. 7§2
respondi: nouam rem instituere huiusmodi accusatorem 11§7
iure viri accusation. instituere non poterit 13§6
temp. non ced. patri, quia accusation. institue. non pot. 4
qui uxorem suam accusare instituisset, postea desiste. 11§3
siue iniusta uxor;/ accusation. instituere vir poter. 13§4
accusation. parante, et probationibg instituente 2§8
ideó si accusatione instituta absoluta sit mulier 4§2
quibg impeditus non instituit accusationem 4§2
si maritus preuenerit, accusare qué instituerit 4
iure tamen extranei accusatio institu. non prohib. 13
si ante extraneus instituerit accusation. an sup. 4§2
puto posse eum accusationem, si velit, instituere 17§4
pœna parricidij, more maiorum, hæc instituta 9
ab his, qui ex undecim portionibg hæredes erunt instituti 24
eum quidam a patre hæres instituto codicillo/ intercid. 4§4
siquis duobg hæredibg institutis adiecerit 15§6
si institutus hæres exheredation. nominatim/ adscrib. 6§4
qui nouum vectigal instituer:/ hac pœna plecti. 4§3
tutorem, qui pupilli causa instituerat accusation. 14
causam tuam alijs probationibg instituere debes 15§2
quód instituuntur venatores, aut pyrricharij 8§11
si ferro aggredi, et spoliare institue. capite puniuntr. 28§10

instituo

bonis damnatorum veneno necasse / eum, a quo hæres instituta [illegible]

appellationibꝰ si hæres institutꝰ victus fuer. ab eo, qui [illegible]

iure fisci qui cum hæres institutꝰ esset, vt filius post [illegible]

quod indignus quis hæres nuntiat. vel [illegible]

eodem Pompeio, et Faustino hæredib. institutis

de eo delatore, qui causam solus agere institu[illegible]

si a legitimis ciuibꝰ Romanis hæredes institu[illegible]

Captiuis et contra institutum a maioribꝰ libertatis fau[illegible]

pater institut. impub. filio substituerat, ab hos[illegible]

si mortuo patre capiatur impubes institu. vel

his exhæred. testamento, vel in partem institu. hæ[illegible]

item si seruus ab extero institutꝰ fuerit iussu h[illegible]

castrensi peculio si ponas filium testam. fecisse, patrem hær. institu[illegible]

cum medium tempꝰ, quo deliberant instituti [illegible]

pater a filio milite, vel qui militauit, hæres insti[illegible]

deinde hæres institutꝰ repudiasse hæreditatem

Ex castrensi peculio seruus hæres a patre institu[illegible]

in eo quem militantem vxor hæredem institu[illegible]

miles filius famil. a commilitone hæres institutus [illegible]

pater, deliberante hærede instituto, ipse diem fun[illegible]

iure immunitat. eandem ration. habent, / id est idcirco instituta sunt [illegible]

legationibꝰ si accusatio alicuiꝰ publicé instituta sit; non com[illegible]

nundinis cum institueret, quemadmód. ciuitas bené / habitu[illegible]

pollicitationibꝰ relicti sibi ab eo, qui id opus facere instituerat [illegible]

extraordin. cognit. de vsu aquæ, de riuis nouis inciuiliter institutis [illegible]

instituo

significat. an Tit. in eundem semissem cum Gaio Seio institu? 142§2
Seius hæres sit / ex qua Lucium Titium institui 142§2
Latissima potestas tributa videtur hæredis instituend. 120

institutio

hæredit. petatr. quod si forte ita institutio facta est, quotcumque 5§1
hæreiscund. quamuis pendente conditione institutionis decend. 46
inter valere institutionem, et necessarium hæredem domino 22
hæredem scripsit, an valeat institutio? quæritur 22
posthu. inter medias / institutiones recte exhæredatr. 3§2
tamen institution. iure factam videri respondi 25§1
pendente conditione tam institut. quam exhæred. 28
si primo hærede institutio filium exhæredauero 8
aliam causam esse institution. quæ benigne accip. 19
ipso iure non valet, quod turpis sit institutio 9§1
ante hæredis instition. exhæredatg ab omnibg 3§3
an institutio hæredis valeat / cum iam editg esset 25§1
in nepote certe, et pronep. / institut. nunquam exigemg 29§10
rupto quia anteq. adoptetur, institutio / locum habebit 18
unde etiam ante hæred. institution. / exhæred. pos. 3§2
inter medias hæred. instit., vel inter gradus exhær. 3§2
in test. dele. ea voluntas fuit, / ut tantum hæredis institut. improb. 2
et cohæredum institution. non esse infirmand. 2
instituc: impossibilis condit. institution. hæred. sit expressa 50§1

hæredib. institue. talem institution. quidam valere non putab.
si non apparet, quis hæres: | institutio non val
quia non expressa voluntas Titij | erit util. ea in
si Titius voluerit Sempron. hær: non valet insti
sed si redemptg sit a testatore, institutio vale
in eund. collata institutio nihil. momenti hab.
nullis adscriptis partibg, nullam esse institutio
hanc puto valere institution. quasi subcondit. fact
mox sit alienatg, vel manumis. vid. an insti
quanta ex parte me a Titio, | non est captator. in
hæreditatis meæ doming esto, recte institutio fit
illa institutio valet: filius meus impijssimg
et omnes huiusmodi institution. receptæ sunt
valet institutio detracta fundi mentione 1§4
nullo recitato test. | innanis videbitur institu
mox vsucaptus ab extraneo, non est vitiata ins
non solum iure substitutionis, sed institutionis
trientem iure substitutionis, trientem iure institu
si indubitabili signo demonstr. | valet institu
rectefactam institution. esse certum est
plane erit similis, si ita institutio facta erit
quod si vterque viuit, institution. nullius esse mom
nihil valere sequentem institution. quia satis
sed si plures institution. ex eadem parte facta
nec | temp. quo apud eum fuit, vitiauit institution

institue. quod ad vim autem eius institutionis pertinet 54
institution. istas ex re factas nullius esse momenti 35§1
sic accipiatur quasi duplici facta institutione 2
eo temp./quo iam extincta institutio inutil. fuis. 38§3
si alienus non esset potest defendi institution. val. 9§17
hæc etiam institutio, de qua quær. non est repellenda 35§2
cum ex pura institutione adierit hær./ex asse 33
quamuis conditio alterius institution. pendeat 33
sed vitio temporis sublato, manet institutio 34
vnde si apud eum remanserit, vitiatur institutio 50
æque institutio valet, sed differtur in id tempus, quo 9§20
aliter atque probat in illa institutione/Celsus 2
alterum trientem ex sua institutione habebit 59§7
sed magis est, vt sic vtraque institutio accipiatur 2
quia constitit institutio, id est, qui ius imperandi hab. 38§2
licet modus institutione contineretur/put. 92
illa institutio, quos Titius voluerit, ideo vitiosa est 32
illæ autem institutiones captatoriæ non sunt, veluti 71
quia in præteritum, non in futur. institutio collata est 71
captatorias institutiones non eas senatus improbauit 70
temp./testamenti facti, vt constiterit institutio 49§1
inter mortem/et condition. institutionis existentem 49§1
inanis est/remota suspicione captator. institution. 81§1
dum de eo, qui demonstr. sit, constet, institutio valet 48§3
sed D. Marcus rescripsit hanc institution. valere 51

institutio

hæredib. institue. Diuus autem Pius rescripsit valere institutionem
D. Pius rescrips. illa vxor mea esto; institution. val
differtur institutio in id tempus, quo libertas dat
rerum hæred. inst. posse: nec esse inutil. institu
quia tacita substitutio in esse videatur institutio
veluti institutione collata in alterius factum
sed vtrum ita demum institutio effectum ha

vulgari, et pupil. quæsitum est, an institutio vxoris nullius mom
ac post omnem institutionis ordinem ita scrip
respond. causa institution. mutata substitui pos
sine hæred. institution. nihil in testam. scrip
si extiterit conditio duæ puræ sint institutio
quodammodo duos gradus huius institutionis
non alias existet hær. ex substit. nisi ex instit
licet enim hæreditatem ex institutione am
quibus institutionum partib. non agnoscentibus
quoniam potest ex institutione defici conditio
iure institut. quisq. ex maiore parte hæres

Condit. institution. Iulianus autem / quasi rei futuræ valere insti
valet institutio etiam in filio, qui in potestate
conditio, quæ prior exister. occupab. institu
sub impossibili condit. / placet institution. non vi
pari ratione dicendum erit institution. valere
an deficiat conditio institutionis, quæritur? 2
hoc edictum / non tantum ad hæred. institution

institution. si codicil. scripsero: / est enim conditionalis institutio 10
si plures institutiones ex eadem parte fuerint 17
verum conditionalis est hæc institutio, quæ testa. data 10
inutilem esse institution. secund. verbor. signification. 4
testamento in ea conditione est, ut institutio non valeat 13§3
efficere directam institution. quæ erat precaria 19
etiam si post annum conditio institution. extiterit 38
in eam causam: / hæred. institutio an vero legata tantum 19§1
institutio incip. convalesc. quasi nunc data hæredit. 13§2
ipsam institution. in causam fideico. convertisse 19§1
poterit eos / in potestatem institutionis redigere 19
non solum cætera præter institutionem hæredis 19§1
si miles certarum instituerit. / valebit institutio 17
hær. institution. / in eodem statu manssisse plac. 36§3
si servum pœna hæred. scrib. institutio non valebit 13§2
hæreditate et ex mea institutione me hær. esse Pomponig scrib. 26
certus esse deb: / an ex institutione, an ex substitutione 93
verum ex subst. / adierit, an ex prima institut. 76
et ex pura institutione adierit, et decesserit 53
si prima institutione adeundo hæres esse possim 76§1
sunt enim appendices præcedentis institutionis 35
alia causa si patrong ex debita: / ex alia parte omiserit institution. 6§8
excusatus videtur patronus, qui institution. prætermisit 5
si propon. idem instit. et substit. et prætermisser. institution. 1§5
propter compendium, alienam institution. maluit 26

Iure codicillorum — test. quod vires per institution. hæred. accip. 10
Legatis primo — vt contentus institutione fidei commisso abstine. 103
Legatis secundo — exemplo institutionis, Legatorum que intelligitur
præstare non cogitur, si omiserit institutionem 25
regula Catonia. — ad conditional. institutiones non pertinere regul. 4
rebg. dubijs — relegatus, facto testamento, post hæredis institution.
his, quæ pro non scri. — si substitutum habeat huiusmodi institutio? 1
hæs, quib. vt indign. — si major modus institutionis, quam gravis fuer. 11
quamuis institutio non valeret, neq. superius 12
cond. et demonstr. — in institutionibg. aut Legatis incidere solent 91
et ad Legata, et ad hæred. institutiones perdurent
ad L. Falcidiam — revocandi sunt ad intellectum institutionis 11
quæsitum est cum Titig. ex institutione adisset
si ex institutione filij tantum retineat, quantum
ad Trebellianum — cum in hæred. institutione Senatus censuit vbi
interesse Sempronij potest ex institutione, habere
vt Leg. nomi. caue. — qui prætermissa institutione ab intestato possidet 11
bon. pos. contr. tab — sed et si defecerit conditio institutionis 885
Legatis præstand. — ne plus ex institutione haberent tales 7
bon. pos. secund. tab. — nec ad bonor. possess. inutilis institio profect
bonis libertorum — hæreditatis ex institutione delatæ commodum
solutionibg. — longa est differ. et natura, et doctrina, et institution.
regulis iuris — inutilis institutio ex post facto convalescere non
quod ad libertat. Legat. hæred. institution. pendu

institutum

habitatione si testator sciens eum esse huius instituti. et vitæ 12§4

libertorum vel quib. institutum, vel propositum vitæ minuitur 17

insto. as

matrimo. portio mercedis instantis anni confundi debebunt 7§1

ut indign. matre pupilli, vel libertis patris instantibꝰ. 22

pos. mit. si creditores instent, vel qui sperat se succesur. 1§18

dona. hæc enim omnia instans periculum demonstrat 6

judic. vtroque instante, gratificatus tibi tutor soluit 6§2

lumine nec ad instantem æstatem, sed ad priorem interdict. refer. 1§8

ibꝰ instandum accusatori, vt id, quod intendit, comprob. 18§2

instratum

significat. instrato omne vestimentum contineri, quod inijciatur 45

instratum omnem stragulam vestem | appellamꝰ 45

instructio

educari idem ad instructionem quoque pupillorum | decem 3§5

tionibꝰ. honorem subire cogend. | potius | quam operis instruction. 12§1

instructior

tertio id, | quo domꝰ fuisset instructior deberi conuenit 91§1

instructo in domo fuit, quo instructior ibi esset paterfamil. 12§43

vina, quæ ibi fuerunt, quo domꝰ esset instructior 12§39

quo instructior esset paterfamil. | non contine. 12§15

quod in hortis habuit, vt ibi esset instructior 12§47

instructus, vide: instruo:

habitat. si ita legatꝰ esset vsus fundi, ut instructꝰ esset 16

uni ex hæredibꝰ prædia legauit, vt instructa erant 58

peculio — prædia prælegauit, vt instructa erant cum omnib
Legatis tertio — ita vt hæc omnia instructa sunt, 3 §§
fundo legato vt instructo est, etiam ipse legato
fundo instructo — tamet si mancipia instructi fundi sint 2 §
cum instrumento legatis esset, aut instructo
fundum, et instrumentum, aut fundum instruc
vestem / instructo fundo legato ineste 2 §
idem respondit instructis hortis legatis etiam vina
domo instructa resp. est suppellectilem legatam
si instructum fundum legasset, ea pedagogia, quæ
idem respond. domo ita instructa est / legata
non instructa Legantur, Legatario non præstan
fundum instructum libertis patrono testamento
idem resp. domo instructa legata, mensas eboreas
et vestem domus instructæ legato contineri
sive cum instrument. fundus legatus est, sive
vt instructior esset paterfa. / instructo, inq. continebo
instructi appellatione contineri velle se / ostendisse
non cum instrumento Legatus, sed ita vt instructior
plus esse cum instructus fundus Legetur 2 §
proinde si fundus sit instructus Legatus 2 §
structus ibi depositos instructo fundo non continer
ministeria, quibus instructus erat in eo fundo
seruorum / vxores, gnatos, instructo fundo continer
instructo autem fundo et bibliothec. et libros

ita Lega: filijs maribus domum meam instruct. 12 §43
instructo fundo et supellectil. et vina | contine. 12 §35
Papin. quoque ait, prædijs instructis Legatis 12 §37
ea, quibus instructus sit fundus secundum verba 28
sicut instructa in diem mortis habuit 20 §9.
idem respondit prædijs instructis Legatis 12 §38
vtrum sicut instructus fuit mort. patrisfa. temp. 28
vt superstitib. restitue. neq. instructi mention. hab. 3
minor. 20. ann. instructa prædia consobrinæ Leg. 3 §1
etiam domum superiorem instructam dari voluerit? 20 §2
prædia vt instructa sunt cum dotibus, et reliquis 20 §3
ita vt instructi sunt, et domum superiorem dari volo 20 §2
cui fundum instructum Legauerat, nominatim 18 §11
vt instructa sunt cum vino, grano, Kalendario 6
siquis fund. ita vt instructus est, Legauerit 12 §46
quia domus vinis instructa intelligi non potest 15 §1
quidam vxori fund. vt instructus esset, Legauit 16 §2
quibus paterfamil. in eo fundo fuisset instructus 16 §2
possunt hæc verba, sicut est, ad instructum referri 27 §4
fundos meos, ita vt instructi sunt, Cassanum 27 §5
Lucius Tit. fund. vt erat instructus, Legauerat 28
an verò instructus fundus eo temp. inspici debe? 28
quæsit. est fundus instructus quemadmod. dari? 28
instructis domib. Legatis grabatus argent 20 §8
fundos per præceptionem dederat instructos 20

instructus

fundo instructo — Titio ita vt est instructus cum omnib. et mancipijs
ita vt instructi sunt, cum dotibus, et reliquis colonorum
domum instructam legauit cum omnibus adfix
quos reliqui, ita vt sunt instructi rustico instrum

Supellect. Lega. — idem seruabitur, instructo prædio legato 9.

Liberatione Lega. — fundum instruct. et alia legauit, / et adjecit 25

adimendis legatis — pater hortos instructos filiæ legauit 24 §1

q.do dies legati cedat — si fundus instructus relictus erit, quæritur 28
vtrum sicut instructus fuit mortis tempore 28
respondi ea quibus instructus sit fundus 28

instrumentum

statu hominum — non lædi statum liberorum ob tenorem instrumenti

ferijs — amplius quam semel non esse dand. instrumenti dilat
acceperit aliquam dilationem propter instrumenta

Edendo — diem autem, et consul. excepit prætor, quo instrum
senatus censuit, ne / alia instrumenta delatori cog. ed
siquis ex argentarijs / in villa hab. instrum. vel in
meum quodammodo instrument. mihi edi 4 §1
quod si instrument. argentariæ, in alia adminis
hoc enim primum deliquit, quo alio instrum. tra
quod etiam ipse instructus esse pot. instrumento suæ p
hoc nunc alijs instrumentis / probare possumus
siquidem instrument. argentariæ ad eum peruenit
non tamen vt instrument. quib. quis vsurus non est
alio modo nactus, vel alijs instrumentis, vel testibus

exempla instrument. etiam sine subscriptione 11
instrum. interpositis, quib. diuisisse matern. hæredit. dix. 35
si quod instrumentum a te emissum, id est, scriptum 47 §1
cuius nulla mentio instrumento diuisionis contineb. 35
instrum. transact. sine Aquiliana stipul. interposuit 9 §2
illis instrumentis perditis liber pronuntiari non possum 8 §1
instrumenta status mei interuersurus est, nisi dem 8 §2
veluti si instrumenta litis apud eos esse dicantur 36
non ibi instrumentum dotale conscriptum est 65
nec eum locum, in quo instrument. dotis factum est 65
debet renouare, quasi instrumentum agri 9 §6
instrumenti autem fructum habere debet 9 §7
etiam instrumentum fundi, vel domus contineri 15 §6
earum rerum, quæ in instrumento fundi essent ad vs. 16
rei instrumentum ita delenit, vt legi non possit 42
vt qui licitatione vicit, hæc habeat instrumenta 6
instrumenta ad eum contractum pertinentia exhib. 18
instrumentis, vel epistolis amicorum iuris sui edocto 11 §12
cætera quæ similia instrumenta subtrax. interleuaret 11 §1
si quis noua instrumenta se inuenisse dicat 31
in instrumentis, quæ quis non exhibet, iurare 10
si tibi dedero vt instrumentum mihi redderes 2 §1
vt instrumentum a se traditum auctoritatis exhibe. 43
vt instrumenti facultate subducta debitor caperetur 43
ei quæ instrumentum emptionis tradidit 43

pigneratit. actione — cum nullum instrumentum venditionis profer.
lege Rhodia — cum arbor, aut aliud nauis instrument. / dicit.
tributoria actione — si præter merces seruus iste in taberna hab. instrum.
depositi — arcam clusam cum veste, et instrumenti commu.
mandati — si procur dedero, nec instrument. causa reddat
actionib. empti — vt instrumenta, de quibg quæreretur, exhibeantur
deb. venditor instrumenta, et fines ostende. fundi
ex instrumentis hæreditar. quid iuris defuncti ha.
res quasdam ex hæredit. et instrumenta subtra.
quoniam hæc instrumenti magis sunt, etiam si
locati — et æstimatum instrumentum colonus accipiat.
id agi, vt instrumentum emptum habeat colo.
quæ soleat instrumenti nomine, conductori pro.
pignoribg. — manu sua præscripsit instrumentum chirograph.
quib. modis pigng. — inueniebatur autem Mævig instrumenta
ædilicio edicto — si fundus venierit, et instrumento mancipia
idem probat et si fundus cum instrumento veni.
euictionibg — vno instrumento emptionis interposito veniere.
instrument. quidem emptionis interpositum.
vsuris — quæro an ex eo instrum. vsuræ peti pos. et qua.
probationibg. — nonnull. vicem instrument. obtine. decretum
fide instrumentor. — instrument. nomine ea omnia accipienda
quod instrumentum nullum de ea interces.
ideo tamen testimon. quam persona instrum.
ritu nuptiarum — sub prætextu instrumenti cauponij prostitutæ

potuisse eam postea instrument. dotale mutare 72§2
inmatrimon. redit, non revocatis instrumentis 40
emptionum instrumenta suo nomine confecit 58§2
si dotali instrumento ita stipulatio interposita sit 48
summam, quæ instrumento continetur, refundere 49
instrumento dotali huiusmodi pactum, et stipulationem 45
etiam instrument. solidorum decem tradidit 49
ex eo instrumento maritg nihil exegit 49
cum neque inuentaria, neque alia instrumenta exhibeant. 32
quoniam instrumento ita scriptum sit; ille 43§1
nec rationes reddite, nec ad causam instrumenta pertin. 5§6
instrumenta Romæ reperier. debitorum prouincial. 47§2
ne instrument. ignorantia contractus | lateret 47§2
non pati nomina sua instrumentis scribi 5§4
presente tutore, sed non adsign. instrument. diuision. 20
si dicat se instrumenta tutelaria non inuenisse 8§1
vel cum instrumento, vel cum his, quæ ibi sunt 35§3
tabul. test. instrument. non est vnius hominis 2
quin potiq publicum est instrument. | testamenti 2
peculium, aut instrumentum legatum sit 2
instrument. tabernæ ferrariæ, ita vt negotium ex ære 88§3
ad petitionem partis instrumenti admitti possit 88§3
instrumentum voluntatis meæ post mortem meam 77§26
de pecunia numerata, aut instrumentis debitorum sensisse 92§1
instrumentum rustic. et omnia, quæ ibi fuer. 91§1

instrumentum

Legatis tertio — ea que prædia cum instrumentis cum ego volam 37
instrumenta in domo, quam in patria sua habebat
in ea archa, in qua instrumenta, et cautiones
cum omni instrumento, et repositis omnibus 92
et fundorum, et varior. contractuum instrumenta
quæro an instrumenta communia sint? 92
resp. secundum ea, quæ propon. instrumenta emptio

dote prælegata — quæ dos est dotalib. duob. instrumentis consigna
tritico legato — immobiles in agro veluti instrumentum erant
fundo instructo — fundum cum instrumento, an fundum, et instrum
ex hac scriptura, fundum cum instrumento 5
ex cæteris, poterit instrumentum esse legatum 5
Pardulæ manumisso testamento legauer. cum mercib
ea vero, quæ solo continentur, instrumenti fundi non
ita vt optimus, maximus que est, cum omni inst
cum delanionis instrumento quæritr. semota carne
de mulieribus lanificis, an instrumento continerent
respond. non quidem esse instrumenti fundi
in instrumento medici esse colyria, et emplastra
villæ instrumento legato suppellectil. non contineri
vinea, et instrumento eius legato, instrumentum vin
item pictoris instrumento legato, ceræ, colores, simil
instrumento piscatorio contineri Aristo ait nauicell
fundo, qui cum instrumento legatus esset (contineb. itur
quæ non nominasset, instrumento cederent? 18

instructo etenim scapha nauis instrumentum non est 29.
sed videndum ne instrumentum taberne cauponie 13
cum stabulo, et instrumento omni reliquo 20 §7
precipito et agellum Sempronian. cum instrume. 27 §3
in eo fund. instrumenta Kalend. et nummos reliq. 27 §3
instrumento quoque seruos adnumeratos esse 18 §12
cibarijs cultorum paratum foret, instrumento cederet? 12
quippe instrumentum est aparatus rerum 12
vinum ad cibaria paratum instrumento contineri 12
quæ sint in eadem causa instrumento contineri 28
si nauem cum instrumento emisti, præsta. tibi deb. 29
quia nihil animalis instrumenti esse opinabatur 12 §2
quia non pro instrumento infundo fuerat 12 §3
nec mirum cum et aues instrumento contineri 12 §13
eodem instrumento in pluribus agris vtatur 12 §14
voluntas, si non appareat, nullius instrumento cedet 12 §14
inter instrument. et ornamentum multum interesse 12 §16
vela autem Cilicia instrumenti esse Cassius 12 §17
et tignum eius rei causa paratum, instrumento contineri 12 §19
fulcimenta etiam ea instrumento domus continebuntr. 12 §12
statuæ adfixæ instrumento domus non continentr. 12 § 23
item seræ, et claues magis domus partis, quam domus instr. 12 §24
cos, qui agri gratia ibi sunt instrum. contineri 12 §2
in instrumento fundi, ea esse, quæ fructus quærendi 8
quibusdam in regionibus accedunt instrumento 8 §1

instrumentum

fundo instructo suppellectilem autem patris fam. instrumentum esse
siue cum instrumento fundꝰ legatꝰ est l
sic contineri quomodo | instrumento cauponio instit
ut ecce pistorio instrumento legato, ita ipsi pistores
tabernæ cauponiæ instrumento legato etiam istitores
nam plurimum interest instrumentum pistoribꝰ
sicui fundum, et instrumentum eius legare vis
instrumento ea esse, quæ ad tutel. domꝰ. pertin.
fundo cum instrumento legato, et alienato
instrumentum non vindicabitur ex sententia
harpagones, et hamas instrumento contineri
scalæ, quæ ad lacunaria admoue. instrumenti
nam et hoc instrumento domꝰ. putat contineri
ut suppleantur, siqua desint, instrume. | contine.
cancellos quo instrumento contineri puto
sed si fundꝰ. non sit cum instrumento legatus
amplig. contine. quam si cum instrume. lega. esse
plus esse cum instructus; | quam si cum instrumento
ut aut fund. aut suum instrumentum faceret
cum de villico quæreretur, an instrumento inesset
quod si aënum instrumento continetur
molendariam, et molam negat | instrume. fundi
item cacabos, et patinas instrument. fundi esse
serendi causa sepositum | instrumento contine.
qui quasi colonꝰ | instrumento lega. contine.

exportand. fruct. caus. parat. instrumenti esse 12 §1
ceteros, qui in fundo fuer. non contine. instrume. 12 §2
an instrumenti instrumentum Lega. instrume. contin. 12 §6
non agri sunt instrumentum, sed instrumenti 12 §6
in merced. mittuntur; nihilomin. instrume. contin. 12 §8
item ostiarium, mulionem qué instrumenti esse 12 §9
suppellex, et cætera, instrume. fundi non contin. 12 §15
si domus sit instrumentum Legatum, vident. 12 §16
Pegasus ait instrument. domus id esse. 12 §16
ea quoque instrumento fundi contineri despond. 19
vtrumque fund. cum instrumento Legauerat 4
vt taberna, non nisi Loci instrumentum sit 13
palos, perticas, ligones instrumenti vineæ esse 16 §1
item instrumentum vrban. et rusticum cum mancipijs 27§4
vt quidquid eo tempore instrumenti deprehendatur 28
instrumentum autem cuiusq. rei necesse est alterig generis 29
cum seruis, quæ ibi erunt, et omni instrumento 27
qua extrah. aqua ad bibend. instrumenti esse 12 §10
quia fundus fundi instrumentum esse non potest. 12 §11.
quæ ad venation. sunt necessar. instrume. contin. 12 §12
hujus rei instrument. et agri instrumento contin. 12 §13
cujus agri sit instrumentum, quæritur 12 §14
cui potig. agro destinauer. eius esse instrume. 12 §14
neque enim pro parte diuidemus instrume. 12 §14
instrume. balneatorio Lega. balneatorem contine. 13 §1

instrumentum

fundo instructo

cum fundus sine instrumento legatus sit, dolia, mola
retia apraria et cætera venationis instrumenta
quod etiam ad instrumentum fundi pertinet, si quæ
si habitationis, id est, ædificij instrumentum legasset
instrumento fundi mancipia quoque colendi agri
cum instrumento et his quæ in eadem erunt cum
jumentarias autem instrume. esse Offil. ait 26 §
neutras suppel. sed potiq. instrumenti / esse 26 §
non videri figulas instrumenti fundi esse 25 §
item cum instrumentum omne legatum esset 25
cum mancipijs, et pecorib. et omni instrume. 22
quod deb. parari pecoris instrume. fundi causa 25
deinde eius fundi instrument. legauerat 25 §
cum quæratur, quid sit tabernæ instrument. 23
fundi instrume. legato id pecus cedere putab. 25
fundq. qui locatus erat, lega. est cum instrume.
instrume. quod colonq. in eo hab. legato cedere
id est mancipijs, pecorib. et instrume. rustico
villæ instrumento neque fructus repositos / contineri
seruum fabrica peritum / instrumento villæ non con
instrumento balneatorio legato dict. est balne.
balneatorem sic instrumento contineri balne.
sic contine. / quomod. instrume. fundi saltuar. 17
trutinas, cultros, dolabras instrumento relinq. 18
instrume. lega. aliquando etiam person. / inspici 18

instrumentum pristini. item vniuersa vasa 6
cum iure suo omni instrumento. et suppellectili 8
instrumentum quodam patrisfam. rer. ad quotidianum 7 §2
vestem, ornamenta instrumenta agri, aut domus 7 §2
domo lega. neq. instrume. eig. neq. suppel. deb. 14
ne hæ quidem ipsæ res/suppellectilis instrumento cederent 3§2
dicend. est potig. instrume. viatorij ea esse 5§1
suppellex est domesticum patrisfamil. instrume. 1
et hæc magis cocinatorij instrumenti sunt 19§12
quia instrumenta penes se habet 28§7
cum mancipijs, et instrumento omni legaui 31
quæque instrumenta tradere, aut exhibere 50
si cautiones, instrume. que omn. actus sui exhib. 82
instrume. hæreditar. et pupillar. /describe. pote. 95§2
domum prælegauit obligatam cum instrument. 94
postea repertis instrumentis apparuit 78§16
ne instrumenta in possess. suam redigat 5§4
instrumenta satis idonea ad victor. inuen. 3§5
pater instrumento dotali comprehendit 16
instrumenta debitorum à Labeone decepit 35§2
reperisse instrument. ingenuitatis fuid affeuerat 2§2
sub obtentu nouorum instrument. destitui 35
ex causa permittere se hujusmod. instrumentis uti 35
etiam describere aliquid ex instrumentis 15
ego puto creditorib. instrume. etiam describ. 15

tabulis exhibend. qui corpora sua esse dicunt instrumentorum 385
exceptionibus. agnitis instrume. quasi vera essent, soluit 11
cum instrumentis subscripserat ex præcepto 11
et probare falsa esse instrumenta, ex quibus 11
vt si res judicata esset ex falsis instrumentis 11
ex his instrumentis, quæ nunc falsa dicuntur 11
et repertis falsis instrumentis accusare velit 11
excep. rei jud. noua instrumenta causæ suæ reperisset 27
verbor. obligat. filio Titiæ desponderetur, et interpos. est instrument.
furtis non amouit huiusmodi instrumenta, sed interleuit
si in binis tabulis instrument. scriptum sit
siquis tabul. instrumentor. Reipub. (subrip. 3
nomen suum ex instrumento, putá, emptionis
Extraordin. criminib. vtputá siquis instrumenta sua prodita esse dicat
crimine stellionatus de periuro, si sua pignora esse quis in instrum. Ian
Cornelia de falsis qui falsum instrument. cognoscente præside recitauit
vt si per errorem huiusmodi instrumenta profer
quod instrum. suis, cum præerat prouinciæ, fals
qui deposita instrumenta apud alium (prodidit
instrum. subreptor. crimen non esse publici iudic
instrum. protulerunt, quæ probari non possunt
pœnis siquis instrument. litis suæ (proditum esse dic. 385
solet interdici, ne instrument. omninó forment 9
quo in publico instrumenta deponantur 956
instrumenta penes se deposita quicumq; reddide

vel cum non haberet probationum instrumenta 27
instrument. gratia data dilatione, nec postea exhib. 28§1
quia per contumaciam instrumenta non exhib. 28§1
instrumenta chirogra. restitui postulantib. concen. 45§4
neque instrumenta a quoquam aduers. fiscum edi 45§5
qui instrumenta ad causam fisci pertinentia non exhib. 28§1
totiés edenda instrum. quotiés de iure capiendi quer. 2§2
quæ enim proprié sint instrumenta inde dignosce. 99§2
instrumentorum appellatione, quæ comprehendantur 99§2
putem videri instrumentor. causa peti dilation. 99§2
cognoscere instrumenta est, relegere, et recognoscere 56

instruo. vᵉ instructus.

instructq maximé a Gallo Aquil. qui fuit Cercinæ 2§43
si contendendum putat, veniat instructq ad agendum 1
quod etiam ipse instructq esse pot. instrumento suæ possess. 65§9
vt ea sola pars quæ ad instruend. aliquem pertin. 10§2
si tales quales ad instruendam nauem adhibuerit 7§4
in fonte, quem pater meus isthmo instruxit 37
rationes sunt necessar. actoria ad instruenda ea 8
maxime si quis postea plenig instructq quid faciat 11§2
si seruos pignor. artificijs instruxit creditor 25
si ad armand. intruend. vé nauem mutuatq est 1§8
hic enim sumptq instruendæ magis nauis 6
eis, quibq tabernam instructam tradi imperaret 5§10
si ita peculiatq esset vel eo artificio instructq 43§4

Locati	instr. funibus siminus; dominum instruere debere 19
euictionibus	idem que victus fuisset, quoniam parum instructus
fide instrumentor.	ea accipienda sunt, quibus causa instrui potest 1
iuris, et facti ignor.	suriscons. copiam hab. vel sua prudentia instructus
administr. tutor.	ad instruend. diligentiam iudicantis / seruos intem
suspectis tutoribus.	a pupillari seruo detegente fraud. instruatur 12
excusationibus	valde tamen disciplinis instructos / esse immunes
vbi pupillus educari	iussus est, vt liberalibus artibus instrueretur / dare
	respectu facultatum, et ætatis eorum, qui instruun
magistratib. conuen.	ad magistr. municip. remis. vt se de nominibus instr
	magistratus / perinde instructus dederit tutores 1 §
	an exemplo eor. qui prætorem instruunt / tener
rebus eorum	aduocatum / qui instruere possit prætoris religionem
	requirere deb. eum, qui se instruat de fortunis pup
hæredib. institue.	cum ipse monumentum instruxisset, nunquid 4
iure deliberandi	vt perinde instruere / possint, expediet, nec ne 5
siquis omissa causa	si vero nulla suspicio / religionem prætoris instruxi
Legatis primo	putá quod ad instruendum forum, theatrum
Legatis tertio	comparatæ, vel instructæ commun. conjunct. fuis
	quibus balnei aut instruuntur, aut / § 3
fundo instructo	quæ tabernar. instruend. pistrini, cauponæ 15
	aliud esse si horrea ibi hab. vndé instruebatur 12
penu Legata	vel cellæ penuariæ instruend. gratia habe. 3 § 11
condit. et demonstr.	inest his verbis etiam hæredes notitia instrui 8
bonor. possession.	quia hoc proposito accusation. instruit 14

dum vel instruitur aduersarius eius, vel 5 §4
idem etsi calumniam aliquam eis intraxit 1
non imputari publicano, quod non instruxit 16 §6
non vltrò instruxit emptorem, sed qui decepit 14 §2
peto itaque plenissime instruas, respondet 4
mensura eo nomine erit instruenda á tua insu. 65 §3
nauis, vel armanda, vel instruenda causa 34
qui in nauem extruendam, vel instruendam 26
quia ad instruendos contutores datur 14 §6
qui persuadet, aut impellit, atque instruit 50 §3
quasdam res instruendi sui causa emerit 2 §25
Marcum Tullium consulem iudicium eius instraxit 8
qui ob instruendas lites pecuniam acceperunt 9 §4
falsi pœna coercetur, qui ad litem instruendam 20
ob instruend. aduocation. testimon. vé pecun. accep. 1 §2
instruit eum ad accusa. capitalem, dando probation. 1 §13
ne eius luatur, ne per hoc fuga eius instruatur 5 §3
iudex cum de fide generis instrui non potest 18 §4
si nulla probatio religionem cognoscentis instruat 1 §17
neque si facta, dicturi sententiam consilium instruat 1 §16
argumentum mendacij, siue calumniæ in se instructa 1 §26
duob. locis domicil. si vtrobique ita se instruxit 6 §2
si quis instructo sit duobo locis æqualiter 27 §2
pupillæ nomine et defendere, et instruere causam 11 §1
in præsentiam personæ, quæ instruere possit, dilatio peta. 99 §2

	instruo
verbor. significat.	instructam autem tabernam sic accipiemus, quæ si seruos Romam mitteret fundi instruendi causa
	insubtilis
legatis primo	Iulianus non insubtili ratione ll
	insubtiliter
pactis	renouatus contractus; / quod non insubtiliter dici p
hæredib. institue.	Marcell. non insubtiliter, non putat hodie hoc p
	insula
officio præf. vrbi	relegandi, deport. que in insulam / licentiam hab
officio præf. vigil.	effracturæ fiunt plerumque in insulis, horreis q
negotijs gestis	ideo si insulam fulsit, vel seruum ægrum curau
	quid enim si eam insulam fulsit, quam domin
	insulam fulsero hæreditar. tuque ratum haberes
	qui insulam fulsit, vel seruum ægrotum cura
	etiam si insula exusta, vel seruus obijt, aget n
	et in ea insulam ædificauerit, eaque corruerit
dolo malo	insulam cuius vsus fructus legatus erat, incenderi
minoribus	insulæ exustæ sunt, serui fugerunt, aut decesser
ex quib. caus. maior.	quod eo tempore, quo in insula aliquis fuit ex
iudicijs	qui insulam Capuæ fieri certo tempore stipul.
	insulæ Italiæ pars, Ital. sunt: et cuiusque pro
rei vindicatione	in area, quæ fuit petitoris per error. insulam ædi
Publiciana	item, inquit, si insulam emi, et ad aream ea per
	idem scrib. si aream emero, et insulam in ea ædi
	si superficiar. insulam a non domino emero

sicui insulæ vsusfr. legatus est, / totius soli vsumfr. retin. 53
sed si insula iuxtá fundum in flumine nata sit 7§4
qui vsumfr. areæ legauer. insulam ibi ædifica. 36
quandiú quælibet portio eius insulæ remanet 53
quæ alteri insulæ hæreditariæ debeatur hoc modo 19
Proculus putat insulam posse ita legari, vt 19
si testator iusserit, vt hæres reficeret insulam 46§1
sed si insula iuxtá fundum in flumine nata sit 7§4
si insulæ vsufructu legato, area deinde facta sit 36
si redemerit vel insulam, vel nauem fabricandam 12§6
qui hab. post horrea mea insulam balnearia fecit 13
intermisso legitimo spatio a vicina insula / ædific. 14
cum duas hab. insulas duob. eod. momento trad. 8
siquis insulam voluerit meam exurere 27§8
idem seruand. et circa inquilinorum insulæ person. 27§11
et ignis etiam ad vicini insulam peruenerit 27§8
anteq. possidere iuberemur, ego insulam fulsero 4§4
si vecturas nau. / et pensiones insular. acceperit 55
cum existima. se hær. / insulam hæreditar. fulsisset 33
siquis insulam fieri stipulatur, et locum non adijcit 2§5
mihi vid. summæ solutio distare a fabrica insulæ 2§7
quemadmód. siquis insulam alibi fecisset, quam 2§7
idem qué est si ad fulciend. insulam, tigna commod. 17§3
insulam fulcisse, vel refecisse, et postea deustam esse 8
vt ad vniuers. pension. insulæ friuola mea tenea. 11§5

insula

Exercitoria actione — si / in eiusmodi insula pecuniam quis crediderit
Lege Rhodia — direpti sumus a publicanis Cycladas insul. habitat
in rem verso — vel insulam fulsisset, ea que ruisset, / vid. versum
ad Velleianum — veluti quod communis insula fulta non fuisset
pro socio — cessantis, cessantium vé portion. insulæ restitu
magis suum consequi, quam dominium insulæ
contrah. emptione — aliter atque si aream dares, vbi insulam ædif
periculo, et commodo — si vendita insula combusta esset, / quid iuris sit
eam diligentiam adhibuisset in insula custodie
actionibus empti — vt insulam ædifica. et partem dimid. mihi retrad
accedit, quod tibi totius insulæ conductor debet
si vendidi tibi insulam certa pecunia; et vt
vendidi, / vt aliam insulam meam reficeres
in vendenda insula merced. emptori cessuram
Paulus immó si insulam totam vno nomine lo
quod insulæ causa paratum est, nondum perf
si mercedem insulæ accessuram emptori dicti
eos / emptor insulæ habitatione impuné prohi
Paulus immó sicui in ea insula / habitation. de
quanti insula locata est, tantum emptori pr
Locati — si tibi alienam insulam locauero quinqua
quid enim interest, vtrum locator insulæ / refi
cum insulam ædificand. loco; vt sua impensa
qui insulam triginta condux. singula cænacula
deinde insula post sex menses ruerit, vel incen

si domino insulæ non vetuisset, quo iure vtimur 8
insulam vno pretio totam locasti: et eam vendid. 58
cum domini horreorum, insularum que desiderant 56
domino insulæ, quia vitium fac. Dimolierat eam 30
non magis quam insula exusta, teneretur locator 9§1
quemadmod. inquit, si insulam edific. locasses 33
si auersione insulam locatam domino reficiendo 35
insulam hoc modo: vt aliam reficeres, vendidi 6
in insulis fabricandis, et in debitoribus agendis 55§4
aream ded. vt insula edific. partem mihi redd. 13§1
si sit restituta, idem in noua insula iuris habes 35
si insula, quam tibi ex pacto conuento, licuit vende. 35
inuenta a me, domino insulæ pignori non esse 5
pignus insulæ creditori datum ei, qui pecuniam 1
insulam tibi vendidi, et dixi: prioris anni pens. 43
vt in insul. relegato parenti præstet alimon. 73§1
donauerit, et uxor in ea insulam edificauerit 31§2
edificauerit; ea insula sine dubio mariti est 31§2
nam si maritus vindicet insulam, retentionem 31§2
in insulam patre deportato, qui dotem pro filia dedit 42
itaque si fulserit insulam ruentem eaque exusta sit 4
relegati in insulam testam. faciendi ius retin. 8§3
in insulam deportati in eadem causa sunt 8§2
duo Titij illius insulæ heredes sunto 11
quemadmod. insula legata si combusta esset, 22

insula

Legatis secundo — quo interea in insulam deportato, eligēdi 77§4
insulam libertis utriusq. sexus Legauit 88§14
ex pretio insulæ duplum ~~enares~~ mares: simplum fœmin. ~~coperen~~

Legatis tertio — ut insula vel in mare, vel in flumine enata
ager auctus esset, vel etiam insulæ natæ 16
quibus princeps insulas adnotauit 1§3
appell. domus. insulam quoq; injunctam contin. 9
siquis plane in insulam deportatus codicillos 1

fundo instructo — ead. ratio est in auibus. quæ in insulis maritimis 11
cum, viuo testatore, insula, in qua coenaculum fuit 5

alimentis Legatis — dari volo mea præd. quæ in Chio insula hab. 4

condit. et demonstr. — alicui Lega: si consul fuer. et is in insul. deporta. 5

noui operis — quod si socius meus in communi insula | fecer. 3§2

damno infecto — veluti quod hæreditaria insula est 4§6
si insula | nec inhabitetur; cessat hæc pars | edicti 4
si controuersia aquæ insulam subuerterit 24§5
si forte quis insulam pignoratam emerit 44§1
quid dicemus si insula adiacens domui 15§
utrum in insulæ possessionem, an vero in totius
non in domus. possessionem, sed insulæ mittatur 15
fulcire eum, et reficere insulam debere 15§3
et ideo, et ei, qui superficiariam insulam 39§2
et Iulianus scrib. quotiens superficiaria insula 9§2

publicanis — portus quoq; qui insulæ essent omnes 15.
et relatus tempestate in insulam deductus esset

Cæssar cum insulæ Cretæ cotorias Locar. Leg. | dix. 15
ex insula Creta fodito, né vé eximito, né vé auelli. 15
portus | omnes eius insulæ esse viderentur 15
si insulam ædificauer. vel si statuam posuer. 13
insula | quæ in flumine publico nata est 65 § 4
quod postea ei insulæ alluvione adcrescit 56
nunquid dubites, quin etiam insula mea maneat 56 § 1
si insulam in mare ædificauerim continuo mea fit 30 § 4
nihilominus insula tua manet 56 § 1
cum insula nasceretur eiusdem partis dominus fuis. 30
flumen istud, in quo insula contra frontem; | nata 56
intelligo, vt cum ex altera parte insulæ 56 § 1
tribus modis insula in flumine fit, vno 30 § 2
relicto albeo maiore, qui inter eam insulam 56 § 1
fluere cœpit inter eam insulam, et fundum tuum 56 § 1
sed albeus, qui fuit inter eam insulam, et fundum 56 § 1
Paulus immó, in eo genere insularum ripæ 65 § 1
siqua insula in flumine publico proxima tuo 65 § 2
si cum propior fundo tuo initio fecisset insul. 56 § 1
et insula initio propior fundo tuo fuit 56
si cum propior ripæ meæ enata est insula 56 § 1
totum flumen inter me, et insul. fluere coepit 56 § 1
cuius propter propinquitat. | cuius. sit insula quær. 65 § 3
melius diuidi debet, ita vt pars propior insulæ 56 § 1
si alueus fluminis exaruerit; desijsse insul. esse 56 § 1

adquir. dominio — siqua insula in flumi. na; tua propria est 65§1
duob. posteriorib. mod. priuata insula fit eius 30§2
erit instruenda á tua insula, non ab agro tuo 65§3
propter quam ea insula tua facta fuerit 65§3
Paulus: si insula in flumine nata tua fuerit 65§
inter eam insulam, et contrar. ripam alia | nata 65
vt procederet insula contra frontem vicinor. 56
insula est enata in flumine contra frontem agri 56
á duobus riuis comprehensus in formam insulæ 7§
quo facilig res intellig: agrum, qui insula fuer
agrum, qui insula fuerat, insulam appellant
ergó si insula nata adcreuerit fundo meo 30
insula in flumine nata non pró indiuiso 29
ad cuig. | agri | frontem insula non respicit 30
nihil ex ea insula pertinebit ad emptorem 30
insula, quæ in mari nascitur, quod raró accid.
de ea insula, quæ non ipsi albeo fluminis
publica, atque ipsig fluminis est insula
inter eam insulam et contrariam ripam alia

adquir. possessione — item bello capta, et insula in marí enata 1§1
neq. in loco publico — effecerit, vt minús luminis insula tua habeat 2§
ad areas, insulas, agros, et ad vias | pertine. 2§3

fluminibg. — si insula in flumine publico fuerit nata 1§6
illa enim insula, aut occupantis est si limitati
vi armata — superficiaria insula, qua quis dejectus est 1§5

iudic. if, qui insulam petit, si cœmenta vel tigna 7 §2
cujus insula est, non utique et cœmenta sunt? 7 §2
aut insulam petierit, deinde aream, vel tigna 7
insula, quæ è regione eius in flumine nata erit 26 §1
obliga. si quis insulam faciendam promiserit 38 §2
ab aliquo insulam stipulatori fieri stipulatus 38 §21
et ideò hæsitatur, si aliqua pars insulæ facta sit 15
si insulam fieri stipul. sim; et transierit tempus 84
ex hac stipulatione; insulam fulciri spondes 98 §1
ubi iam cœpit mora faciendæ insulæ fieri 72 §2
tempore quo insulam consumare oportuerit 137 §3
qui, insulam fieri, spopondit; non utique id 137 §3
quo in loco, et ibi insulam fieri interest eius 95
qui insulam fieri stipulatur; ita demum 95
si apparet, quo in loco fieri insulam voluerit 95
vel insulam fieri, non demonstrato loco 115
in insulam deportato reo promittendi stipul. ità 121 §2
planè si insulam fulciri quis stipulatus sit 72 §2
non est expectandum, ut insula ruat 72 §2
nec, insulam fieri; ut tantum temp. prætereat 72 §2
tantum temp; quanto insula fabricari possit 72 §2
fundum tradi, fossam fodiri, insulam fabricari 72
vel hæredem meum damnauero insulam ædificari. 14
tempo. præteriisset, quo insula ædificari possit 14
tempus computandum sit, ad ædificandam insulam 14

insula

~~[illegible]~~ Solutionibus — aream promisi alien; in ea doming. insul. ædif. 98 §
vel insulam ædificandam, fossamvé fodiendam
putá insulam in meo solo ædificari 98 §
pars enim insulæ area est, et quidem maxima 98
incendio ruina — capite puniuntur, aut certé in insulam deportantur
Extraordin. crimin. — eum, qui falsas mensuras hab. in insulam relega
flagitio / imperfecto in insulam deportatur 1 §
sepulchro violato — honestiores in insulam deportantur; / si sepulchr.
Iulia de adulterijs — sufficiet igitur / si honestior, in insulam relegari
Cornelia de sicarijs — siquis dolo insulam meam exuserit, capitis
insulæ deportatio est, et omnium bonor. adempt
altiores veró deportantur in insulam / ex hac
Pompeia de parricid. — cum fil. in venatione neca. / in insulam deport
Cornelia de falsis — in insulam eos relegari, qui pondera / falsas
Iulia repetundar. — capite plecti debent, vel certe in insulam deport
Iulia peculatus — si honestiore loco natg sit, deportandus in insulam
iuuenem / coniunctum in insulam deportauerunt
quæstionibg — de eo qui in insulam deportatg, quæstio non hab
in insulam deportandus est, quia duplex crimen
pœnis — post deinde in insulam deportatio / proxima est
qui ad temp. releg. si redeat, in insulam relegetur
cum hostem fugi / susceperit, in insulam deportari
veluti relegatio ad temp. in perpetuum, in insul. 2 §
bestijs obijciuntur, aut in insulam deportantur. 3 §
in metallum damnatr. aut in insulam deportatr.

in perpetuum relegatio, insula relegationis / pœn. er. 4
Philoctetem / in insulam relegari placuit 40
honestiores in insulam relega. aut exilium mittunt. 38§3
humiliores in metallum, honestior. / in insulam deporta. 38§5
humil. in metall. / honestiores in insulam deportant. 38§7
propter quod relegand. extrá prouinciam, in insulam 27§1
ut in opus public. dati perpetuó, et in insulam deportati 17§1
qui relegatg. excesserit, in insulam deportetur 28§13
ceteri in metallum dantur, vel in insulam relegantr. 28§10
non priusq. / princeps deportation. in insulam statuerit 2§1
D. Marcus huiusmodi homin. in insulam relega. rescripſſ. 30
in insulam relegato, deportationis / pœna erit 4
in insulam deportato pœna capitis adrrogatur 4
relegatus in insul. test. factiõn. hab. sicut reliqua iura 7§5
in insulam deportari debuer. anteq. referiberet. 2§1
prouincijs interdica. nonetiam insula adsignetur. D.
in insulam relegare præsides prouincia possunt 7§1
siquidem insulam sub se hab. ad eius prouincia 7§1
pronuntient quidem in insulam se relegare 7§1
interim quod imperator insulam adsignet, militi 7§1
publicata eor. bona, qualis est in insulam deportatio 19§1
nomen verò eig. scribend. principi, ut in insulam deportet. 6§1
relegatorium / quidam, qui in insulam relegantur 7
quod in insulam relegari, et ad tempg, et in perpetuum 7§2
est quodam genꝰ, quasi in insulam relegationis 7§5

insula

interdictis, et relega. | quoties aliquem in insulam deportandum putent 6§2
denique Priscum in insulam deportari iusserunt 6§2
illum prouincia illa, insulis que, eis relego 7§1
relegati in insulam in potestate sua liberos retinent
relegatis / tantum enim eis insulam egredi non licet
in insulæ vinculum, id est, relegatio in insulam
inter pœnas est etiam insulæ deportatio, quæ
deportand. autem in insulam præsidibus prouinc. ius non
an sequend. / sententia, deportari que in insulam debeat
specialiter insulam adsignare poss. in eamque relega
scribant autem Imperatori, ut ipse insulam adsig
cæterum non possunt damnare in eam insulam
sicut autem relegare in insulam / quæ non est sub

sententiam passis | in insulam deportati bona fiscus / retinuit 3
cadauerib. punitor. | siquis in insulam deportatus, et relegatus fuerit 2
quando appelland. | siquidem in insulam deportand. adnotauerit præs
comprobata / sententia præsidis solet insula adsign
ne sero sit; / cum Imperator insulam adsignauerit

si pend. appel. mors | si ademptis bonis relegatus, vel in insulam deportatus
re militari | in insulam deportatus si effugiens militiæ se dedit
voluntario militi insulæ relegationem / adsignat
Ex indulg. Imperatoris nostri, in insulam deportatus

captiuis | si deportatum in insulam hostes ceperunt, redemptus
verbor. significat. | pistrinum, et horreum insulæ dotali adiectum

per saltuarium, vel insularium custodire potest l 6 §1
siquid cum insulario gestum sit, vel eo, quem præp. 5 §1
utrum dispensatores, insularij, villici, atrienses 2 o 3 §2
insularius autem urbanorum numero est l 66

insum

et semper quasi hoc legibus inesse credi oportet 27
mixtum est imperium, cui etiam iurisdictio inest 3
si ex continenti pacta, / etiam ex parte actoris insint 7 §5
pacta / ex tertio, non inerunt, nec valebunt 7 §5
exceptiones / quæ ex eodem sunt contractu, insunt 7 §6
si deceptus hoc fuerit; inest enim dolo, et fraus 7 §10
condition. inesse stipulationi, atque si hoc express. fuisset 4 §3
solemq enim dicere pacta conuenta inesse bon. fid. iudicijs 7 §5
quatenq autem diximus quadruplo simplum inesse 14 §10
eum locum compromisso inesse, de quo actum sit 21 §10
scrib. secundo digest. inesse quoddam modicum tempq 21 §12
nam fructui usus inest; usufructus deest 14 §1
interdum autem inerit proprietatis æstimatio 1 §7
siue tantum auriendi / ius conced. inesse aditum 3 §3
si ius est / adeundi ad fontem, inesse et haustum 3 §3
flagello, quod in manu hab. in quo dolon inerat 52 §1
pacta incontinenti facta stipulationi inesse creduntur 40
Iulianq putat diem tacite huic stipul. inesse 2 §6
non utique ea, quæ tacite insunt stipulationibq 2 §3
officio iudicis inest, ut ration. loci, vel temp. hab. 5

mandati	sed hoc tantum inesse mandati iudicio, ut / ced. 8
	prestationibus / quam quae ipso mandato inerant 46
contrah. emptione	pacta / quae vero adijciunt, credimus non inesse 72
rescindenda vendit.	quia bonae fidei iudicio exceptiones pacti insunt
actionibus empti	quae naturaliter insunt huius iudicij potestate
	potius enim difficultatem in prestando eo inesse
Locati	in quo inerit etiam hoc, quod ex conductione
pignoribus	et solida res inesse conuentioni videtur, cum
quib. modis pignus	cum pecunia soluta non sit, doli mali suspicio in
donationib. inter	inesse enim conditio donationi videtur 8
soluto matrimonio	cum enim doli exceptio insit de doti actioni 21
	inesse hunc sumptum actioni de dote 21
testamentar. tutela	quinimo si pure datus sit videtur in esse haec
administr. tutor.	debitoribus / quorum nomina libro rationum non in
haeredib. institue.	valere, / quoniam inest quadrans in semisse 9 § 3
	nec immerito: hic enim creditur inesse conditio
	quia tacita substitutio inesse videatur instituti
Legatis primo	quartam legatam, quia inesset dimidiae 15
Legatis secundo	arbitrio tutorum, neque conditio inest legato 1 §
Legatis tertio	et responsum est in empto paratum inesse 47 §
	quia in maiori minor quoque inesset 2
annuis legatis	videri hanc inesse conditionem si viuat 4
dote praelegata	cum dos relegetur, verum est id dotis legato inesse 1
	dotis legato inesse, quod actioni de dote inerat 1
fundo instructu	vestem / instructo fundo legato inesse 12 § 4

cum de villico quæreretur an instrumento inesset 18§4
ità ipsi pistores inesse videri possunt 18§1
si eius fundi causa haberetur, inesse 18§7
dici potest etiam aquam legato inesse 1
manillia, in quib. gemmæ, et margaritæ insunt 32§7
cui neque gemmæ, neque margaritæ inessent 11
neque in mundo, neq. in ornamentis insit 27§6
sed proprius est, ut hæc quoque insint 21
adscribetur:/ nihil si vi ipsa conditio insit 1
inest autem conditio legato, veluti cum ita leg. 1§3
conditiones, id est quæ tacitè inesse videantur 99.
inest his verbis etiam hæredes notitia instrui 82
quod etsi non fecisset, inesset tamen 47
viri bon. arb. quod inest huic stipulationi 3§6
quasi ea conditio sit expressa, quæ inerat 7§5
easdem causas, et condition. inesse sciendum est 1§14
at de ipsa inest obligationi tractus tempor. 24
quia donatio aliqua inesse videtur 18§1
inesse enim videtur temp. tam præstationi 20§5
inesse tempus stipulationi, quo possit 34§1
perpetuo autem hoc interdicto insunt hæc 1§5
raro inesse tempus, vel conditionem ex eo 126§2
cum ità stipul. sim Ephesi dare, inest temp. 137§2
diversa causa/ voluntatis expressæ, et quæ inest 138§1
aliàs tota sors inesset,/ aliàs minus 112§1

insum

verb. obliga	manifestissimum est viginti, et decem inesse 1§4
solutionibꝰ.	tacite enim videtur inesse hæc conuentio stipul. 38
interdictis, et relega.	nisi quid maiestatis insit, quod pœnam exasperari [illegible]
verbor. significat.	dona/ si præstentur, plerumque laus inest 214
regulis iuris	quibꝰ doli præstatio, vel bona fides inest 152§3
	in eo, quod plus sit, semper inest, et minꝰ 110
	semper specialia generalibꝰ insunt 147

insumo. is

ad Trebellianum	colendo vé fundo, vel in cogend. fructibꝰ insumpsit [illegible]
adquir. dominio	alij rei oper. insumeb. /et thesaur./ fortuna ded. 63§[illegible]

insuo

auro legato	picturæ, claui qué, qui vestibꝰ insuuntur 23§1
Pompeia de parricid.	culeo insuatur, cum cane, et gallo gallinaceo 9

insuper

religiosis	ne insepulta;/ strictam rationem insuper habemus [illegible]
nautico fœnore	recepturus sis, quos ded. et insuper aliquid præter [illegible]
suspectis tutoribꝰ.	vinculis public./ et insuper pro suspectis hab. 3[illegible]
optione legata	insuper arbitratu Semproniæ matris eius 21
fundo instructo	vt proponeretur/ Seiæ insuper fundum legatum [illegible]
peculio legato	et insuper ipse siquid debeat seruo 5
his, quib. vt indig.	sciens defuncti vindictam insuper habuit 17
statuliberis	et insuper etiam promutuum eis dedit 40§5

integer

qui satisdare coga	succurrend. est actori, vt ex integro caueatur 8§2
	si hær:/ stipulator fideiussori, ex integro cauendum [illegible]

si calamitas fidejussoribg/ causa cognita, ex integro satisdand. 10§1
panam quidem integram committi, licet vnus non sit 9§1
si eo casu amisit, cui ignosci deb. ex integro edi iubeb. 7
qui integris omnibg/ recedi possit, dubium non est 58
vtrum integris omnibg in quæ oblig. essemg, conuen. 58
an in integr. restitutis his, quæ ego tibi præstitissem 58
si integra quantitas alicui fuer. legata, vt ex vsuris eius 8§4
condemn. per in integr. restition. fuerit absolutus 1§10
quæ sub titulo, de in integr. restitutione, exsequemur 1§10
si ex superioribg/ difficile in integr. restitutio impetrabitr. 1§9
qui ex his omnibg, qui supra script. sunt, in integr. restit. non 1§9
quia ipse, et fidejussor eig per in integr. restitu. succurr. 51
si iudic. acceps. defensor, et actor in integrum restitu. 46§3
ex quib. causis in integr. restitui possit, defensor idon. non est 51
vtputa postulata est cognitio de in integr. restitut. 39§6
propter hanc restit. in integr. adolescenti præsta. debeat 39§6
gratuitam, certe integram/ præstare fidem deb. 38
si causa propter quam integra centum custodirentur 13
hactenꝰ in integr. restitutione subueniri solet 8
omnes in integr. restitution. causa cogn. à prætore promit. 3
non solum minoris/ successores, in integr. restitui poss. 6
omnium, qui ipsi potuerunt, restitui in integr./ succes. 6
ne audiatur is, qui in integrum restitui postul. si 4
nemo excluꝺg, quem/ in integr. se restituturum pollic. 5
filiifam. militis successor in integr. restitui potest 6

restitut. in integr. dominis eorum dabitur / in integrum restitutio 6
quod metq causa posse eum a prætore in integr. restitution. postulare
restitutio / facienda est, id est, in integr. officio iudicis
actio / integra ei, qui vim passq est, seruabitur 14
dolo malo etiam siquis in integr. restitui possit, / non dari 15
ex integro agere possum: / et replicatione iure vti
aduers. manumissum nulla in integr. restitutio /
maior, de dolo: / minor autem in integrum restitutio
minoribq ad in integr. rest. modicum temp. ex anno vtili
non totum / temp. dabimus ad in integr. restitution.
non / prorrogari temp. ad in integr. restitution. statu
pro iurisdictione sua restituere in integr. possunt
in integr. verò restitutio / veniæ petitionem / contin
insolitum esse / alium in integr. restitutionem tribuere
siquidem omnia in integro sunt; omnimodo audiendu
si minor cum fil. famil. / posse in integrum restitui
nunc videnda. qui in integr. restituere possunt
num forte alia actio / sit, citrà in integr. restitution.
minor in integr. restitution. vtrum aduers. creditor.
causa enim cognita / in integr. restitutio perdend.
adolescentes quasi capti in integr. / desiderab.
desiderantes in integr. aduers. eum restitui 115
maiore effecto / in integr. restitutio desiderabatur
desiderabat restitui in integr. quo magis abstin.
dicend. erit posse eum restitui in integr. / filium

integr. restitution. aduers. talem iure desider. 34 §2
si in commiss. inciderit: erit in integr. restitutio 9 §5
an in integrum propter lucrum restituendus sit 7 §8
curatorem in integr. restitution. postulare non prohib. 29
in integrum restituta abstinuit se hereditate patris 29 §2
in integr. restitutionis decretum interpositum propon. 29 §2
nihil ei proficit ad in integr. restitution. contestatio 20 §2
in integr. verò restitutione postulata, aduers. aditionem 22
compellend. est cedere auxilium in integr. restitution. 24
si decreto prætoris adolescentes in integr. restituti 47 §2
in integrum restituendo, reum principalem non liberat 48
si emptor manumiserit: ob hoc in integr. restitui non pot. 48 §2
nolit uti hac in integr. restitutione pœnitentia acta 41
præses prouinciæ minorem in integr. restituere potest 42
quia per eam probation. in integr. restitutioni præiudica. 43
in integrum restitui potest, quia persecution. nouauer. 40
an aduers. Titium emptorem in integr. restitui possit 39 §2
apud præsid. perierunt in integr. restitution. minores 39
implorans in integr. restitutionem audietur 35
auxil. in integr. restitutionis executionib. pœn. non 37
per in integr. restitutionis auxilium repetere potest 36
vnusquisque in integr. ius suum recipiat 24 §4
si contumax; in integr. restitutionis auxil. implorabit 8
putauing tamen in integr. restituend. initio inspecto 3 §2
hunc in integr. restitui volentem auditurum non esse 7 §2

integer

minoribus in accusatione / deneg. ei in integrum restitutio 3 §
successoribus quoque minorum datur in integrum restitu
in delictis autem / non meretur in integrum restitu
quasi dolose versari: non deb. huic in integr. resti
dico deb. eum audiri in integrum se restituentem
dicendum est posse eum restitui in integrum 3 §
distractio per in integrum restitution. reuocatur
minorib. viginti quinq. ann. per in integr. subuen
si species, in qua pupilla in integr. restitui desiderat
propter ætatem abstinendi causa, in integr. restitu
potest dici in integr. restituendum / filium 3 §
ego didici ex tempore in integrum restitutionis
filium fam. minorem ann. in integr. restitui posse
sic loquitur quasi possit minor in integr. restitui
si autem filius famil. sit, / in integr. restituendus
et agere cum eo ex integro vellet, licentiam habere
supererant decem dies: postea in integr. restitutus
non facile hunc quondam minorem in integr. restitui
Marcellus autem apud Julian. notat, cessare in integr
Aristonem putasse in integr. restituend. / minorem
ad suam æquitatem per in integr. restitu. reuocan
contra res bis iudicatas in integr. restitui / permis
in delictis, et calumn. / cessabit in integr. restitutio
præfecti etiam prætorio / in integr. pos. restituere
an pupil. in integr. restitui potest? respondi causa

pupilla in integr. restitui desiderabat, victa | est 38

Imperator | pronuntiauit in integr. restituendam 38

sigua alia mihi iusta causa videbitur, in integr. restituam 4§2

in integr. volens restitui non auditur, | si hab. procur. 39

si iusta causa mihi videbitur in integr. restituam 26§9

quod proconsul in integr. restituturum se pollicetur 3§4

integrâ famâ, qui sit arbiter, an ignominiosus 7

tanta temp. ex integro in persona eius præstituta intellig. 32

qui desiderarat in integr. restitui aduers. Iuuinianum 2§3

instanti aperierit: ex integro autem litigari possit 73§2

si fidei non præst. | inoffic. causam integr. esse placuit 27

idéo petition. integram debiti hæredi | competere 21§2

an malit integram sibi esse action. legis Aquliæ 36§2

puto tamen residuum integrum non esse restituend. 25§15

vt in temp. nascendi ei omnia iura integra reseruã. 3

si integrâ opinionis videb. vt non deb. custodiri 22

secund. ea, quæ propon. integram pension. percept. 58

manisse fructg ius integrum ex post facto apparuit 57

non concurrente alio fructg. integr. habuit 2

integro statuto tempore libertatem vsucapiet 32§2

si nihil noui feceris, integrum ius suum perman. 6

si tale | contigerit, ex integro omnes cedere debeb. 18

nihil iuris amitto | sed manet mihi ius integrum. 49

in eadem causa sit, vt in integr. restitui possit 26§6

cæteris | integrum locum adsignare compellitur 7

familiæ ercisc. — consequi integr. actionem, cui totus fundus adiudic[...]
integram igitur dotem præcipiet, et cauebit 2052
re/integra stipulat. duplæ interpon. non debuit [...]
de cæteris verò in integro sit famil. ercisc. iudicium

communi diuid. — et si pars socio tradita fuisset, integrum maneret [...]
eum condemn: manere enim integrum ius pign[...]

interrogationibus. — manebit integra actio cum eo, qui admissit/no[...]

seruo corrupto — pauperior/dignitate, et fama domus integra mane[...]

rebus creditis — vid. ne dominus integram ex empto action. hab[...]

sureiurando — cognosc. an captus sit, et sic in integr. restituere [...]
et ideó ex integro solemniter iurandum est 33
omissa hac parte edicti, dupli actio integra man[...]
post iusiurand. exactum/ex integro causam ag[...]

condict. causa data — causa debiti integra mulieri ad hoc solum mane[...]

condict. indebiti — cum minor/solutis legatis in integr. restituit 5
à præside prouinciæ in integr. restitutus est/ne solu[...]
condictio integræ rei manet, et obligatio incorrup[...]
igitur et si re integra familiæ erciscundæ agat[...]

eo, quod certo loco — dicend. ait superesse petition. integræ summæ [...]

lege Rhodia — Hostiam nauigauit, et onus integrum pertulit [...]
ille, cuius res integræ sunt prouiginti conferat 4[...]

tributoria actione — deduceretur integrum, quod ei à vicario deb. 5[...]
creditor veniat desiderans tribui integr. portion. 5[...]

peculio — re integra non esse permitt./actionem diuidere 4[...]

ad Velleianum — in integrum restitutionem poterit implorare 8[...]

cum ea subtrah:/ integra causa pristina restituend. 14
plane nisi integræ rei restitutione/non liberari 22
renuntiari,/ ut integr. ius mandatori reseruetur 22§11
si is integro adhuc mandato decesserit,/ soluitur 27§3
si egerit,/ et partem suam integram sit consecutus 63§5
si agat, et partem integram consequi non potuerit 63§5
societatem finitam, et ex integro alteram inchoat. 58§3
quod si integris omnibus manentibus alter decesser. 65§10
quia potuit, re integra apertius dicere/ pactum 21
Paulus notat: si omnibus integris manentib./ auge. 72
non tenetur; et omnia in integro sunt creditori 39
nominis venditor/ integrum emptori restitut. compell. 23§1
potest enim dum res integra est,/ infecta fieri 2
deinde cum omnia in integro essent, venditor 17
an conseq. pretium integrum ex empto agens 13§9
si vero non id actum sit, ut integrum præstes 6§4
sub pœna certa, ita ut si non integras repræstar. 47
sed si vas mihi vendideris; et adfirmares integrum 6§4
si integrum non sit, etiam id/ quod perdiderim, præst. 6§4
dolia accessura/ non quassa, sed integra dare deb. 27
dabit emptori ex omnib. quæ vult, dum integra det 54§1
id integrum, ac sanum tradi oportet, veluti 27
nec pro non integris quicquam ei venditor præstab. 54§1
omnimodo integrum præstari debeat, et est verum 6§4
et eum, qui pensionem integram prorroga. 19§6

integer

Locati — pœnitent. agit, omnia que colono in integro sunt
intelligitur enim dominus / ex integro locare
integr. pension. etiam eius anni, quo remiss
qui potiores in pign. — totum ius alij creditori integrum relinquitur
quib. modis pignus — tunc enim manent omnes obligationes integræ
ædilicio edicto — quod accessurum dict. est; / tam integrum præst
facta redhibitione omnia in integrum restituun
nam iure ciuili, ut integra sint, quæ aversura dict
quodammodo in integrum restituere debere
euictionibus — quod si modo terræ integro, qui fuerat traditus
testibus — quod integræ frontis homo dixerit, perpendere
qui eorum in integrum restitutus non erit, / testi
iure dotium — quæro si in integrum restituatur, et partem suam
item quæro si hæc decesserit, et hæredes eius in inte
vtrum crescet dos, an ex integro data videbitur
donationib. inter — iure publico causam pignorum integram obtineb
et tamen integram fidem præstitit omisso / comm
integras esse actiones ædilicias ex empto
soluto matrimon. — remanebit dotis actio integra patri
si coactis vindemijs; / fructus integros retineb
impensis in res dotal. — an verò dicimus ex integro videri dotem
administr. tutor. — non idcircò minus tutorum officium integr. erit
posse dici nomina integra salua esse, deperdita
postea agnita fraude in integrum restitutus
nec quicquam / de in integr. restitutione statutum

integer

aduersus curatores / integram action. retinet 39 § 15
debuisse dici hunc integr. esse famæ, et est verum 4 § 2
vt integra existimatione tutel. vel cur. abeat 3 § 18
integra existimat. tutel. vel cura quis abeat 4
vt maiore pecun. condemnatum in integr. restitui 20
magis puto cum integra sit actio tutori. non 1 § 5
si id actor ignor. dabo in integrum restitutionem 1 § 6
nam et tunc ex integro alius curator faciendus est 9
sicut enim integra re potestas ipsorum est 9
siquid mutari / omnia ex integro facienda sunt 21 § 1
si non integrum animal editum sit, cum spiritu tamen 12 § 1
in integrum indulgentia principis sit restitutus 6 § 12
Luc. Titius integra mente, et valetud. test. fecit 20
si ius legitimum hæredit. integr. inter eos custodiri 37
cohær. filio datus quadrant. integrum obtineret 41 § 6
maluisse integra onera hæreditaria subire 9 8
ex ea parte edicti in integrum eos restituit 57 § 1
ex persona defuncti restitution. in integr. implorabant 86
si minor ann. posteaq. hæres extitit, in integr. restitut. 61
non esse necesse pupil. in integr. restitui, ex auito contractu 12
hab. enim integr. quadrant. legitimum hær. oportet 6
sufficeret que patrono, quod integr. / portion. hab. 6 § 8

— — — — —

Et integra furti actio ~~manebit~~, si seruus ei 38 § 1
an huiusmodi scriptura integr. prædium 34 § 1

integer

Legatis secundo — item quæro si integrum prædium relictum 34§1
legata integra ex persona sua debeant 53§2
an integram quantitat. hæredes præstare deb.? 8[illegible]
plane petetur integra seruitus ab eo 76
pretio illato integrum habere eum voluerit 34§1
præstari non dubié voluit integra 77§1
qui nō vendid: cæterorum partes/ integras petet 77§2

Legatis tertio — alumno meo;/ huic quoq. omnia integra/ præsta. 102[illegible]
de pinu autem integri strobili ligni appel. conti. 55[illegible]
de ætate/ sensisse, quæ caret in integr. restitutione 50[illegible]
quo magis integrum quod testator dedisset 34§3
quod sorari tuæ reliqui integrum ad eam pertinea[illegible]
sed integram action. de pretio eum habere 20

annuis Legatis — Modestinus resp. integri sexti anni legatum deberi 5
an sexti anni legatum integrum debeatur? 5

optione Legata — integram ei optionem manere placet 4
actio deneganda non est, si omnia in integro sint 6

peculio Legato — liberis vé domini debeat, integra corpora vindicabunt 6

aliment. Legat. — respond. integr. ex tabulis substitution. deber. 18§3
vestiaria libertis defuncti integra deberi 12

auro, et arge. Lega. — apud successor. eius in integr. restitu. volentis 35§1
an hæredes ad præstationem integræ materiæ auri [illegible]

his, quib. vt indign. — tamen ei prædium integrum esse relinquend. 18§2

ad L. Falcidiam — illius portio exhausta sit, mea integra 1§14
an pro ea parte, qua;/ integra retinere deb.? 86

integer fundus capietur, et via perit 23
ex integro Legis Falcid. ratio ponenda erit 87 §8
integra pensiones annuæ dabuntur 47
si ideo Legat. ei datum est, vt integra legata 75
Titum Legata integra retinere debere 86
Legata quæ præsenti. sint, integra soluantur 1 §7
vt si offerat integrum, quod relictum est 1 §6
secund. hanc ration. integram quart. habet 1 §20
cum Sempron. restitut. in integr. fuisset ab Imper. 75.
cum, de autem integra, non putarem compellend. 59
sufficit autem ius tuum tibi integrum. 28
nam quod, si, integra re, fieret, in possess. non 6 §1
non denegabitur mihi jus, de integra 11
damnati sunt, neque in integrum restituti sunt 13
quem restituere in integrum solet prætor 1 §2
non debebit integra dos computari mulieri 1 §6
vtique integra fide, et majore constantia defens. 1 §11
patroni nihilominus ius integrum maneret 1 §2
omnia jura integra extranei hominis hab. 8
in integrum restitui, cum oportere existima. 8 §5
vt arbitrio eius vsusfruct. integr. restituatur 35
sed si per in integr. restitu. is, qui minatus est 6 §3
ita integra sunt omnia nepotibus, atque si 5 §2
integram hereditatem ad heredem suum transmittet 38 §10
matri ius integrum erat, quod medio tempore 10 §1

Orphiciano — abstinuerit se hæreditati per in integr. restitu. 2 §10
adita matris hæredit. per in integr. rest. abstin. 1 §10

noui operis — nihilominꝰ. integras | actiones manere 19
damno infecto — quod enim, re integra, custoditur 9
vitiosis ædibus cesserit, integras retinuerit 13 §11
arbitratu prætoris ex integro erit cauendum 15
si decreuerit; nemo dub. in integr. rest. indult. 15 §
integra autem re, vnusquisque cogitur 9
Labeo scribit integrum ius habere. 15 §35

fideico. Libert. — an quandiu potest in integrum restitui 4 §1
quid ergó si post addictionem | in integr. sit restitutꝰ 4
si is, qui in integr. restitui potest, abstinuerit 4 §1
et in integrum sit restitutꝰ. abstinendi causa 30 §
atqué si adjecisset testator, vt integra præstarentur
qui, et á quib. — siquis integris facultatibꝰ. codicillos confirmauit
liberali causa — interdic. ex integro datur ad libert. proclamation. 25
adquir. possessione — an dominium in integro fuit per id tempus 13
vsucapionibꝰ — et vsucapi, cum vtrumq. maneat integrum 30 §1
ex integro res mobiles possidendæ sunt, vt temp. 23
pro emptore — reliquo temp. | an integro statuto temp. possid. 7 §1
re judicata — ideo qué vt re integra de causa notio præstabitur
in integr. causam restitu. in hæc verb. rescripsit 33
non in id, quod fac. poss. se in integrum teneri 25
tam malo exemplo | iudicata sunt, in integrum restitu.
sic euenit, vt omnib. integris, | capioni profic. 15 §4

nam alteri integra defensio est, etiam si 63
ut ex integro location. vel venditionem faciant 8 §1
quæ acceptæ factæ fuer. ex integro interpon. 20 §14
in integrum sit restitutg. quod se miscuerat 20§20
vel per ætatem in integrum meruit restitutionem 20§20
in integr. quis restitution. impetrare soleat 1 §9
interdicto uti per in integrum restitutionem 1 §9
in integrum restitui oportere Marcel. probat 1 §9.
ad eum virum pertinere, qui integer est 1 §7
ut ex integro eundem fundum peteres 25§2
an integræ sint Lucio Titio utraque petitiones 29.
nihilomin. integras actiones retinent 19.
altera nihilominus integra remaneret 28
respondi nihil proponi cur non sint integræ 29
quæsitum est, cum integram summam, cui a 22
an eo loco sua die integra peti possit 22
an integrum temp. computandum sit rursus 25
Et verius est, ut integrum ei detur 25
an alter onus integr. obligationis excipe. deb. 48§1
ob ætatem si restituatur in integr. vnq. fidejussor 48§1
metu in integr. restitutionis consignatam depos. 64.
nummis integr. pergat petere, quod sibi deb. 94
integra manet actio ex reliquis chirographis 89
evicto altero fundo remanet integra obligatio 46§1
nam non accepisse re integra creditur, nisi 46

solutionibꝰ	et intra temp. in integr. restitutionis decessit 95
judicat. solui	si talis persona interuen: ex integro erit cauend
ratam rem hab.	si ille integr. restitutus fuerit, hæres ve eius 3
	restitut. in integrum data, neque indebiti conditio
	absoluto, / quia non possideret, ex integro ageret 8
sepulchro violato	si abfuerit dominꝰ. non debebit ex integro fdari 6
popularib. actionib.	popularis actio integræ personæ permititur 4
accusationibus	aboletur, et ex integro repetendi reum potestas fiet
	ita vt liceat alij ex integro repetere reum; sed in
custodia reorum	non quasi pro damnatis, sed quasi re integra gu
	qui cum elogio mittuntur, ex integro audiendi 6
Iulia de adulterijs	iudic. pub. damn. / neque in integrum restitutꝰ f
Iulia maiestatis	is, qui in reatu decedit, integri status decedit 11
Iulia de ambitu	in integr. restitui. non tamen pecun. recipit 1§2
requirendis reis	si redier. et se purgauerit, integram rem suam habeb.
pœnis	severius / famosos, qui integræ famæ homines, punie
	quibꝰ pœna minuta est, vel in integr. restitu. con
bonis damnator.	liberis etiam patronor. integr. ius patronatꝰ seruat
interdictis, et relega.	relegatus integrum suum statum retinet, et dominium
appellationibꝰ	cum pro libertate iudicatr. in integr. restitui non posse
nihil nouari	integer enim status esse vid. prouocatione interposita
Iure fisci	et huiusmodi liberales causæ / in integrum restituun
	nihil esse actum; ideo ex integro cognosci oportere 7
ad municipalem	magistratib. municipalibus non permitti in integr. res
muneribus	si in metallum datꝰ in integrum restitutus sit 3§

integer

de pinu autem integri stroboli / continebuntur 162§5
fundus autem integrum aliquid est; et plerumq. 60
siming vig. mill. supersint, / integrum diem occupent 3
integra autem est in quam / pecus immissit 30§3

integritas

integritatem, indigentibq, et utilitatem præbeamus 1§2

— — — — — — —

integritas mentis, non corporis sanitas exigenda 2

integritudo

secutus animi mei integritudinem ergá optimos 1

integro. as

quamuis iure postliminij tutel. pristin. pos. integrare 8
fideico. esse retinend. integrato iure debiti, rationis est 21§1

intellectus

cum ibi venerimus euidentiorem præstant intellectum 1
continua mentis alienation. omni intellectu careat 14
hæreditas etiam sine ullo corpore iuris intellectum hab. 50
quia intellectu aliquo ipse prohibitus videtur 8§5
quod quidem / etiam natural. hab. intellectum 5
intellectus videri potest nolentis nuptam 11§2
videamq qualem intellectum habet, id est, utrum 55§4
et si maximé verba legis hunc habeant intellect. 13§2
magis est, ut intellectu non careat, nutu iub. poss. 93§1
et eius ætatis / ut rei intellectum capere possent 14
dominium juris intellectu, non diuision. obtin. 66§2

intellectus

ad Leg. Falcidiam	reuocandi sunt ad intellectum institutionis 11§6
ad Trebellianum	potestas / euictionis tollit intellectum restitut. 55§5
gradibus	cujus intellectus in octo personas porrigitur 10§
adquir. possession.	si ejus ætatis sint, vt intellectum capiant 1§3
	talis esse debet, vt habeat intellectum possidendi 1§
obligationib.	vel demonstrandi intellectus causa ego tibi dixer. 3§
verbor. oblig.	expeditum habet intellectum constitutio 91§3
	in eo autem, qui non adopta. quem intell. hab. 132
stipul. seruor.	intellectu magis habeant, quam corpore 5
solutionibg.	quod magis intellectu percipi, quám ex locutione 13
rat. rem hab.	quod magis intellectu percipi, quám elocutione 12§
regulis iuris	mutus, si intellectum hab. posse videri respondere

intelligentia

qui testa. facere pos.	non tamen intelligentiam sermonis exigimus 20

intelligo

iustitia, et iure	quod a naturali recedere facile intelligere licet 1§4
origine iuris	quod sibi respond. de iure Seruius parum intellexi
statu hominum	qui in vtero sunt / intelliguntur in rerum natura esse
his, qui sunt sui	siquæ istæ sint / simul intellig. quæ sui iuris sunt
adoptionibus	vt æstim: / an salubris adoptio possit pupillo intelligi
	eadem et de pronepote dicta esse intelligamg 28
rerum diuisione	nec / singulorum pro parte intelligitur, sed vniuersitas
senatoribg	tamen ibi, vnde oriundi sunt, hab. domicil. intellig.
	quæri poterit an quamuis quasi senatoris fil. non intelligi
	an quasi nepos tamen intelligi debeat / senatoris?

magis est, vt quasi senatoris filius intelligatur 7§2
quasi filius, et quasi nepos senatoris intelligitur 7§2
contenta prætoris maiestas: / et plura facta intellig. 9
tam vxor, quam maritus possessores intelligantur 25§3
fidejussorem teneri: / quia tanti res esse intelligitur 3
si emphyteuticum agrum possid. possessor intellig. 25§2
qui solam proprietat. habet, possessor intelligitur 25§2
tempestat. sic intellig. deb. siue marina, / terrestris sit 2§6
vim flumin. intellig. si magnitudo eius impedimento sit 2§7
nam ratio, ni inspiciatur intelligi non potest 10§2
edi autem ratio, ita intelligitur, si a capite edatur 10§2
si pactus sine petam; non intellig. mora mihi fieri 54
sed etiam tacité consensu conuenire intelligitur 2
quoniam intelligitur crimen confiteri, qui pacisc. 5
intellig. est permittere procur. posteá litem peragere 57
veluti præsentis procuratorem interuenire intelligend. 65
dummodo cert. sit, qui datus intelligetur / procur. 2
neq. femina, neq. miles / idoneus defensor intelligitur 54
non enim ob id ming procurator, intelligitur 46§7
nemo / idoneus defensor sine satisdatione intelligitur 46§2
et quidem non esse actorem, vel syndic. tunc quóq. intellig. 45§2
debere a capite rationem reddend. sic intelligi, 19§1.
si a procuratore meo omn. rerum / ego dedisse intelligor 7
intelligend. est ad perpetuó dand. action. pertinere 19
ex hoc intellig. si damnosam sibi nouation. fecerit 27§3

minoribus — curator, cum intellex. esse minorem perseuer. in admin[illegible]
ex quo scilicet simul intellig. quid obseruari oportet
seruus / voluntate domini gerere intelligendus est
capite minutis — oblig. quæ natural. præstation. hab. intelliguntur
ex quib. caus. maior. — milites, qui / reipublicæ causa abesse intelliguntur
si vltra temp. / publica causa abesse intellig. 3
reipublicæ causa abesse eos solos intelligimus 3
abesse reipub. causa intelligitur, et is, qui ab vrbe pro
procurator Cæsaris / reipub. causa abesse intellig. 3
nec / intellig. amissum, quod ablatum alteri non est
conterritus abest; et hoc ex affectu eius intelligitur
alienatione iudicij — cum intelligeret iudiciorum exitum interdum durior
durior nostra conditio facta intelligitur, quasi 3§
alienare intellig. etiam, qui alienam rem vendi
receptis arbitris — quia nihil coram furioso fieri intelligitur 4
nautæ, caupones — quæcumq. de furto diximus ead. de damno deb. inte
iudicijs — iudex tunc litem suam facere intelligitur 15§1
in tribus istis iudicijs / quæritur quis actor intelli
modicum autem tempus hic intelligendum est
tanta temp. ex integro in persona eius præstituta in
hæredit. petitione — debitor autem hæreditarius intelligitur is quoque
intelligend. est, vt dolus præteritus in petitionem 2
deperditum intellig. quod in rerum natura esse desi
prædonis loco intelligend. est is, qui tacitam fidem
fructus intelliguntur. deductis impensis, quæ / fiunt

culpa non intelligitur si nauem petitam | missit 16§1
quæ de tota re vindic. dicta, eadem de parte intellig. 76
talis dab. actio; eadem et de cæteris rebꝰ intellig. 76§1
respond. intelligo te de vsufructu quærere, qui legatꝰ est 54
ex re fructuarij etiam id intellig. quod ei | dona. 3
dare autem intelligitur, si induxerit in fund. legatar. 3
Titio, cum morietur, inutiliter vsusfr. legari intellig. 51
quia qui pretio fruitur non minꝰ habere intellig. 39
idem intellig. in eo, qui solos liberos hæred. scrips. 8
Pomponiꝰ | ait filios, legatarios esse intelligendos 8
Iulian. lib. triges. digestor. ait idem intelligendum 8
debere dici matrem legatariam intelligend. esse 8
vsque eo numerus peruenit, vt grex non intellig. 31
de cæteris quoq. rebꝰ. quæ vsu contin. intelligemꝰ 7
operis serui legatis vsum datum intellig. ego didici 5
vt in cæteris rebꝰ fructꝰ, deduct. impens. intellig. 4
intellig. possession. hab. earum, qui ædes possidet 32§1
vtilitas exigis, vt idem intelligatur | ædificium 20§2
cum alterum ded: | iure imposita seruitꝰ intellig. 3
nec maceria posita donatio seruitut. perfecta intellig. 17
securꝰ non erit, sed culpæ reus intelligitur 8
si non intelligitur vter, ab vtro euersus sit 45§3
intellig. deb. alij infirmitat. suam periculosam futur. 8§1
diuersis temporibꝰ occidisse homin. intelligitur 51§2
fere omnes veteres sic intellexerunt, corruperit 27§13

ad Leg. Aquiliam — aut apparuerit eum intelligere debuisse / proinde
noxalibus — agi potest noxali: / etenim seruire intelligitur
hoc in toto edicto intellig. circá scientia verbo
sed hos quoque in potestate domini intelligi
finium regundor. — siue via publica interuenit, confinium non
magis fundo, quam person. adiudica. fines
familiæ ercisc. — non enim transactum inter eos intelligitur
pro his rebg alterum alteri condemnand
communi diuid. — in tribus istis iudicijs / quæritur quis actor intelligi
quæ enim communio iuris separatim intelligi
fugitiuis — in publicum deduci intellig. qui magistratib.
mortuo inferendo — ædificare / non solum, qui nouum opus molitur,
rebus creditis — hæc intelligenda sunt propter subtilitatem
id autem agi intelligitur, vt eiusdem generis
propter quam intelligere deberes te dare oportere
magis enim meum accepisse intelligi debeo
facto eius intellig. ad eum, qui accep. pertinis
iurejurando — intelligere debemg id actum inter eos, vt si iurasset
condict. causa data — sic intelligend. est, vt si diuortium interuenisset
condict. indebiti — ita ratio in condictione naturaliter intelligenda
iuris, et facti ignor. — impub. sine tutore agentes nihil posse scire
pignoratit. actione — eadem et de filiofamil. dicta intelligemus
nec reddit, sed per fallaciam ablatum intelligi
tributor. actione — nec intelligend. est seruum a se liberasse, eo quod
ad Macedonianu. — intelligend. quæ ab initio sic accep. vt in rem

patrimon./peculium serui intellig. vbicumq. esset 47§6
alioquin/ ipse nihil in peculio habere intelligatur 38§2
quia nec liberare vllo modo, ære alieno eum intellig. 27§8
eius temp. peculium legare intelligi Iulianus scrib. 57§1
ex quo intelligi potest si ad alterum pecul. pertineb. 19§1
vt debitor seruus domino, vel dominus seruo intellig. 49§2
tantidem debitor mihi intellig. quanti tenebatur 49§1
neminem enim posse intellig. in sum in suo pecul. esse 38§2
quod ille pro patrimon. hab. pecul. esse intellig. 52
quando vix sit vt aliqua/ intercessisse intelligi possit 19
intercedere mulierem intelligend. est etiam pro eo 32§5
deponere/ incendij, vel cæterar. caus. gratia intellig. 1§3
ex magnitudine portionum hæreditar. intelligend. 14
hoc rescripto Diuor. fratrum intelligere licet 8§8
mandatum intellig. licet quantum ad meram rat. 22§3
abesse intelligitur pecunia fidejussori, etiam 26§2
quia intellig. ei abesse pecunia eo, quod onera 47
si vero intelligit explere se id officium non posse 27§2
qui patitur ab alio;/ mandare intelligitur 18
quæstus enim intellig. quæ ex opera cuiusq. descend. 7
neq. enim lucrum intellig. nisi omni damno deducto 30
erit actio, nec sub condit. emptio facta intelligetr. 41
aliquando tamen et sine re venditio intelligitur 8§1
nulla obligat. contr./ quia id actum intelligitur 8§1
Labeo ait Stichum deb. quem venditor intellexerit 34

contrah. emptione — qui præsentem emit, recté negotium gerere intellig.
emptio magis quam locatio intelligi debet 65
et ideó nec alienatio eius rei intelligitur 55
neque intelligatur, quis ex pluribus accessit 94
cum editus esset partg | venditio facta intellig. 8
emptio intelligitur, si ab ignorante emitur 4
nec venditio siné re, quæ veneat, potest intellig. 8

in diem addictione — intelligi non potest, cum is, qui vendat, non existat
quia ea melior intelligitur, quam venditor compr.

Lege commissoria — intelligend. | eos sibi suo quoque iure percipere 5

hæredit. vendita — hoc autem sit intellig. | nam tunc ex dolo tenebitur

periculo, et commodo — cum intelligeret venditor non duraturam bonitatem

actionibg empti — siquis | auocauerit, tradita possessio non intellig. 3
vacua possessio emptori tradita non intelligitur 16
vacuam quoque posses. tradi oport. stipul. intelligitur
ex scriptura præstand. quod sensisse intelligun.
non intellig. emptio, et venditio fact. ut Neratiq. 16

Locati — intelligitur enim doming | ex integro locare 14
intelligend. est autem nos hac distinctione uti 5
contrahi intelligitur, si de mercede conuenerit
eadem intellig. si ostia, fænestras vé | non restitu. 16
idem scilicet intelligimg. | si dolia transportand. 24

præscriptis verbis — ne non tam fænerata pecunia intelligi debeat 24

in quib. caus. pigng. — bellissimé intelligitur, hoc ipso, quod fideiubeat 59
tacité intellig. pignori esse domino fundi locati

pigng intelligi contractum existimaui, sed prior. 3§2
pignoris sui causa intelligitur pecuniam dedisse 6
satisfactum esse creditori intelligitur, et si iusiurand. 5§3
potest facti quæstio esse, quid intellexer. creditor 8§16
quod ita intelligeng. ut et si legatum repudiat. 8§11
intelligitur de hypotheca quoque idem pactus esse 5§2
ab effectu animi intelligend. nonutique a fuga 17§3
quod nonsolum hoc casu intelligendum est 32
esse enim hoc casu furem non tantum / intellig. 31§2
si intelligatur vitium, morbg que mancipij 1§6
interdum plures venditiones contracte intelliguntr. 34
nouicium autem / conditione seruitutis intelligi 65§2
nocere autem intelligi, qui perpetuus est, non 65§2
animi vitijs aliquos sanos esse intelligedebere 1§9
idem in cæteris, quæ venditor affirma. intellig. 18
quod aiunt ædiles, noxa solutg non sit, sic intellig. 17§17
si olim, cum fugeret, intellexit quid ageretur 17§7
reliqua / pro rata noue regionis esse intelligi 64§2
in venditione serui pecul. semper exceptum intellig. 3
intellig. maior hæreditas ad debitorem peruenire 41§2
cæmenta, vel tabulæ emptæ non intelliguntr; ideó 36
intelligitur summam pecuniæ / iussus dare / seruus 69§4
intellig. hanc speciem duntax. libertatis excipere 69§1
factum tradendi stipulatg intelligitur / emptor 4
neq. enim nudæ proprietatis / fructg vllus intellig. 19

intelligo

usuris — bonæ fidei emptor, quod ad percip. fructus intellig. deb. 25
an mora facta intellig. neque constitutione ulla 32
non protinus per debitorem mora facta intellig. 3
intelligi debet proprius ea accedere, quæ serui adquir.
mora fieri intelligitur, non ex re, sed ex persona 3

testibus — ad fid. rei gestæ faciend. etiam non roga. testis intellig. 12
nullus idoneus testis in re sua intelligitur 10

sponsalibus — intelligi tamen semper filiæ patrem consentire 7§1
quæ patris voluntati non repugn. consentire intellig.
si modo id fieri ab utraque persona intelligatur 14

ritu nuptiarum — quomodo / priuigna, socrus, nurus intelligatur 14§4
quidam nouercam per se patrem uxorem / intellig.
tamen iustum patrem intelligend. Octauenus ait 44
priuigna quoque non solum ea mihi intelligitur
auia, et proauia intellig. ut nullam ducere possim
cum enim cognatio seruilis intelligitur, quare
non concubinatus, sed nuptiæ intelligendæ sunt
probrum intelligitur etiam in his mulieribus esse
tamen intelligend. ne desponderi quidem posse 65
neque enim intellig. pater de persona tutoris cogitasse
si cognatio, / quare non et affinitas intelligatur
scilicet, quia post emancip. extraneus intelligor 55§1

iure dotium — alienum / in dotem dedit, ab ipso profectus intelligitur 6§1
intelligi mulierem dotem manente matrimon. recep. 7
pactis dotalibus. — id actum inter contrahentes intelligi debet 26§2

etiam dirempto matrimonio, dotal. prad. esse intellig. 12
aut ex iniusta causa retinere intelligetur 6
quasi intra extraneas personas fieri intelligenda 25
quia licet illa iure ciuili possidere non intelligatr. 26
contractum, quod consensu intelligitur 66
ita demum locum fieri intelligi mulieri 5 §9
intelligitur enim ex re mariti locupletior facta 39
Locupletior/facta autem intelligitur, quo ære alieno 50
quia intellexit legislator facto liberto 11
intelligi eum hoc ipso nolle nuptam sibi 11 §2
quali quali voluntate intelligi possit patrong 11 §2
centum, de quibg;/nec intelliguntur dotis esse 31 §1
intelligitur autem peculio teng facere posse 53
quoniam abeundo/intelligeretur secum pensasse 33
si ha fructg intelligunt. pro portione anni 7 §12
omni ære alieno deducto facere posse intelligitur 54
sed ipsa res ita prastare intelliguntur, vt non tuum 25
magis administrator,/quam curator esse intelligitur 13
furiosus si tutor datg fuerit, potest intelligi ita dari 11
cuig prator perpensam pietatem intellexerit 2 §7
non solum patris pupilli, sed et matris intelligi debet 14
si in hosp. potest./quia finita tutela intelligitur 7 §1
sufficit vnus:/quia intelligitur alter consentire 7 §3
aut non intelligo quid sit, de quo me consulueris 27
nec sub condit. quidem hares scripty intellig. 10

Liberis, et posthum. ut veri patris adoptivus filiꝰ numquam intellig. 23
his, quæ in test. dele. non intelligi, sed oculis perspici, quæ sunt scripta 1
cæterum si extrinsecus intellig. non videb. legi posse
hæredib. institue. tunc enim ex altero asse portionem intelligi relictam
si Stich. hær. non, Sempron: / intelligitur tale quid
verumtamen hoc intelligend. erit / significatione 3
non enim pro parte testatꝰ intelligi debet, sed
si hæres non erit nihil aliud intelligitur significare
pure eum hæredem substituere intelligimur 73
nec potest intelligi datꝰ ei, qui tempore dandi / non fuit
vulgari, et pupil. suppremꝰ. / etiam post quem nemo sit, intelligatur 34
utrum de vulgari in utriusq. persona sensisse intellig.
ita enim in altero utraq. substitutio intelligitur
nec ex causa legati intelligitur legatarij esse effectꝰ
proximꝰ / autem is ante quem nemo sit intellig.
quemadmod. intelligend. est in eo, qui cum scriptus
quæritur quisquis hær. quandoque fuerit intelligat
nihil facit substitutio / nec mutata intellig. 48
si in alterum; / in utrumq. casum substituisse intellig.
condit. institution. de ademptione hæreditatis cogitasse intelligitur 27
militari testam. respondi intelligendum militem / ignorasse posse 48
aliquo casu intelligitur militiæ temp. factum
quasi duorum hominum duas hæreditates intelligi
quod ita intelligi oportet, si non sacramenti fid. rupta
sic intelligi deb. ut utique priꝰ constare debeat

testam. si penituisse prob. renouatum testa. intelligetur 15§1
hæreditate ut causam adquirendæ hæreditatis non intelligat 9
verum eodem momento intelligor ex test. et legitim. repud. 77
sed quod in fratre scripsit, credo ita intelligendum 42
iam tunc a morte successisse defuncto intelligitur 54
filius in familia retentus / hæres fuisse intelligitur 84
verum eodem momento intelligitur ex test, et legitim. repud. 77
ut intelligatur non opera sua mihi adquirere 45§4
quemad. aper. sicut codicilli pars intelliguntur testamenti 11
missa causa quamuis non proprie pars hæredit. in vna re intellig. 14
codicillorum intelligitur alieno seruo libertas data; et ideó 2§2
intelligitur enim is quoque hæres scriptus 3§1
tabul. test. non intelligi, quib. hæres scriptus non est 20
non tamen hoc ita intellig. ut exigamus potuisse 8§2
furiosus non intelligitur codicillos facere, quia 2§3
sine dubio non codicil. sed test. fac. vol. intellig. 13§1
furiosus / quia nec aliud quidquam facere intelligitur 2§3

— — — — —

— — — — —

— — — — —

primo in legato damnum facere intelligeretur 56
intelligendum hæredis fidei-commissum 108§14
ut non intelligeretur quem legasset 20
ex die aditæ hæreditatis intelligetur 86§2
oneratus hæres intelligitur 76

intelligo

Legatis primo — in pensionibus vrban. ædificiorum intelligendum 39
eum, qui creditor fuisset, debitorem intellige. 108 §13
intelligendum erit a cohærede patroni 81 §4
intellexisse tamen manifestissimé approbetur 88
non intelligetur conditioni satisfecisse 84 §7
quia nihil per eum factum intelligitur 3

Legatis secundo. — non ex causa lucrativa partum intelligi meum
nec acceperit: in ea moram passus intelligitur 7
hæc ita intelligenda sunt, si non nominatim 4
personæ quoque hæ demonstratæ intelliguntur 6
hæredis hæredem/oneratum intelligi: petituris 67 §
fideico. petentib. facere partem intellig. 67 §
fideico. recté datum intelligi debet 69 §2
eos quoqué inuitatos intelligend. est, quib. hæredes
intelligi fideicommis. filio relictum respondi 77
exemplo institutionis, Legator. qué intelligitur 67
commune filiorum negotium gestum intelligen
in superiorum partibꝰ fecisse partem intelligitur 77

Legatis tertio — secund. ea q. prop. intellig. testator quasi cum tutore
videamꝰ ne in vrbanis esse intelligatur 99
dicendum autem esse, quód vrbani intellig. sunt 99
venditis chirographis intelligimus nomen venisse
nomina duntax. debitorum præstari vol. intelligendus
quina quoque milli ~~secum~~ Sejum dedisse intelligimꝰ 54
quod á quo Legatum sit, intelligitur 90

intelligo

tertio neque adjecit; | sed sic intelligi consequens est 55
intelligend. est priuati causa hoc fecisse 11 §22
sed intelligi hoc possit, puta quia sic relictum 11 §10
ex verbis supra scriptis valere intelligatur 37 §2
id, quod in actionibg. est, Legatum intelligitur 59.
á qua ætate juuenes, et in quam intelligi 69 §1
Sejum quinque quoqué cepisse intelligimus 54
liberatum eum intelligi, quo plus eum præstitisse 15
ex his, quæ supra respons. essent, intelligi differ. 38
in fructu id esse intelligitur, quod adsum homi. 42
non existente, cui datum intelligi possit 18
sed Legatum seruitutis esse plenum intelligat. 6
quod appareret non intellexisse patremfamil. 18 §11
sine instructg. duo legata intelligunter 1
ipse in suo peculio esse intelligi non potest 16 §1
modg. generi datg. in his specieb. intelligitur 9
quia præsens tempg semper intelligeretur 7
id ex affectu vasorum facilig intelligi posse 32 §5
intelligi enim potuit aliquid ciuitati acced. 6 §1
et si idem debitor creditori legauerit, intelligend. erit 13
post testamentum factum data esset Seio, legata intellig? 28 §2
minuisse filiæ legatum pater intelligitur 24 §1
translatum enim Legatum intelligi debeb. 10 §1
sub contraria conditione datum intellig. 14
priorem filium necatum esse intelligitur

rebus dubijs — proxim. adgnatq intelligitur etiam, qui solus q
intelligitur superuixisse filius patri 984

his, quæ pro non scriptis — quæ in testamento scripta essent, neque intelligeren
condit. et demonst. — si ex alio viro procrea. | non intel. exple. condit.
si Seia moriatur, defectus condit. intelligi. 81
ab hæredibq suis fieri iussisse intelligitur 82
prope est, vt ipse legatarijq intelligatur 71§1
resp. si intelligeretur quod monumentum
quia morte eij conditio defecisse intelligitur 82
leuissima libertatis conditio ea intelligenda est 35
vt sub cond. datum |, purum intelligatur 107
causa legati | satisfactum intelligetur 71§3
quamuis omissa tacitè intelligi potuissent 82
post testame. exsolu: defecisse condition. intellig 71
ex Legato concessum esse mulieri intelligend. est 72
quia sub contraria conditione datum intelligitur
culpa, non etiam dolus remissus intelligitur 72§1

ad L. Falcidiam — non iure hæred. sed Legati meus esse intelligitur
pretium reliquum Legatum esse intellect. est 80§1
eo minus in bonis ejus intelligebatur 82
neque pars operæ intelligi potest 1§9
sed hæreditario jure eos habere intelligitur 71
hæreditario jure apud eos remane. intellig 76§1
theatrum, aut stadium feciſſe intelligitur 80§1
quasi primis sub conditione delicta intellig. 112§1

Falcidiam haredi quidem periisse intelligitur 11 §4
Pollianum intelligi tunc translatas videri actiones 10
ita D. Hadriani rescriptum intellectum 58§3
hoc ita intellig. est, si non aliquid special. expre. 29
fideicommissar. restitution. esse intelligend. est 30§1
nam heres hoc rogatus intelligi debet 2
præstandum intellecta matris voluntate 22
mihi intelligi factam restitutionem 65§4
quo exemplo et mutg. qui nihil intelligere potest 65§3
intelligitur easdem partes in fideicommissis facere 23
in me naturalis obligatio translata intelligitur 64
leg ced. quod consistere intelligitur, eo quod 17
intelligitur expleta conditione decessisse 28
unum legatum intelligitur centum 29
annor. quatuordecim esse non intelligeretur 22
ijsdem intelligitur legatum relictum, conjectura. 12§5
nom. nomine nec omnis cautionis / nequidem condito intelligitur 12
exceptionibg rei autem capital. damnatg intelligitur is 13
furioso bonor. possess. admittere / siquod agatur, intelligant. 2
contra tabul. bonor. possess. contra lignum esse, sic intelligend. 29
nome bonor. non sicut in matris fam. bonis / dos intelligi. 4
si non aliter bon. pos. accipere intelligeretur 3
quid ergo est? intelligend. est bon. possess. accipere 3
illud autem intelligend. est filium in bonis habere 2§2
et hoc ex illis verbis intelligendum est 2§2

carboniano edicto — de eo puto, eum velle intelligi, qui post mortem 9
bon. pos. sec. tab. — ad petend. bon. posses. scriptus non intellig. 8§3
sed ipse sibi substitutus intelligi debet 8
voluntas / iudic. recenti redijsse intelligitur 11§2
jure patrona. — tamen intelligendum est, de his leg. sentire 6§2
qui nomen detulit, accusasse intelligendg. est 10
intelligitur etiam is, qui libertum iurare pati 6
operis libert. — non statim intellig. est mercedem ab eo capere 25
hæ demum impositæ operæ intelliguntur 38
nec quisquam post mortem liberari intelligi 37§7
bonis libert. — si contra eum / fuer. judica. data non intellig. 42§2
adsigna. libert. — intellexit non quasi servum eum legasse 6
siquid in fraud. — donasse magis in hunc casum intelligendus 6
successorio edict. — intelligendg. est, vt ipso die centess. / adgnoscat 1§9
gradibg. — ipse dupliciter intelligendg est, ex patre, vel matre 10
pronepos, et pronept. quadrifariter intellig. 10§14
singulos duplici modo intellig. diximg 10§15
ideó hic quoque quatuor personas intellig. 10§16
dupliciter intellig. ex filio, vel filia natus 10§13
proauus, qui quadrifariter intelligitur 10§14
bifariam apud Romanos intelligitur 4§2
vt sedecies tritauus intellig. ataui pater 10§17
naturalis cognatio per se sine ciuili / intellig. 4§2
quadrifariam intelligatur, nepotis bifariam 10§17
patruus magng quadrifariam intelligatur 10§18

et hæc ob eandem causam intelligitur 10 §15
tam paternos, quam maternos intelligimus 3 §2
qui avus, item frater cum duob. mod. intellig. 10 §15
item soror, vt suprá diximus, dupliciter intellig. 10 §15
coher. tuus nolle; | data tibi tota intellig. 4
ita intelligend. est, vt judicata acciper. debe. 1 §12
cuilibet enim intelligenti, veluti fabro 11
quod et in superiore casu intelligendum est 32
prætorem exigere denuntiation. intelligend. 4 §6
nouitia autem mancipia intelliguntur, qua 26 §3
tamen nulla donatio intelligitur 26
valere don. intellig. perinde ac si | jussisset pro. 2 §1
a mortis causa capi intelligitur, et quod 38
propé est, vt ab ipso datum intelligatur 41
quód nos quandoque morituros intelligimus 31 §2
tantum cepisse intelligendus est, quanti is 18 §3
vt constante matrimonio deberi dos intelligatur 21
quod non ita tibi intelligendũ est, vt liber 15
quam non impedire manumittentem intelligit. 4 §2
impediend. | libertatis gratia ita scripsit. intellig. 61
in quem modum intelligend. sit conditioni par. 22 §1
quâ manumisso facilior sit, ea leuiss. intellig. 5
præstare haberi, vel legatarius intelligerentur 32 §2
abesse autem is intellig. qui á tribunali abest 51 §5
intelligi datam fideico. libertat. placuit 71

statuliberis	intelligendus est impedire magis velle libert. 3§3
	superius magis intelligend. Pompon. scrib. 4§5
	scilicet ut eo modo tibi dedisse intelligatur 6§
	seruire enim nobis intelliguntur, etiam hi 4§
	dominium magis quam operam intellexit 4§4
qui, et á quib.	cum ipse causa probare nulla fraus intelligetur 16
	is intelligitur, qui hoc solum agit, ut merce. cap. 32§
iure aureorum	tamen ingenuus intelligitur. et hoc D. 6
Liberali causa	vel compensauit / nam et is dedisse intelligendus 4
quib. ad Libert. pro.	nec debet meliore loco intellig. quod in seruitu. 4
si ingenuus esse.	etiam hoc intelligend. est, ut quaecumque 3§2
	de nullis alijs intelligend. senatus sensisse 3
adquir. domin.	ipse dominus intelligitur aedificio, quia omne 7§10
	rem in bonis nostris habere intelligimur 52
	intelligo ut cum ex altera parte insulae 56§2
	eó usque nostra intellig. donec reuertendi 5§5
	pars / proprior agro vicini, eius esse intellig. 56
	solum priuatum: / usus autem eius public. intellig. 3
	hujus corporis non ego, sed tu dominus esse intellig. 9§
	intellig. autem desijsse reuertendi animum hab. 5§5
	ita paulatim adijcitur, ut intelligere non possimus 7
	neque possidere intelligitur, qui ipse possideretur 54
	naturalem autem libertatem recipere intelligitur 5
	quae sata sunt, solo cedere intelliguntur 9
	intelligitur fructuarij homo fuisse 43§2

Dominio eóúsque nostrum esse intelligitur, donec 3 §2
si ita vulnerata, vt capi; | nostra esse intelliga. 5 §1
edificau. in eo solo, quod intellig. alienum 7 §12
voluntate amisisse propriet. materia intellig. 7 §12
eóúsque nostrum esse intelligatur, donec in conspe. 5 §4
non magis nostra esse intelligatur, quàm volucres 5 §2
vt alterig. arb. intellig. quam cujus fundo radic. 7 §13

Possess si ab vno ex dominis; | ab omnib. possideri intellig. 42
qui pign. causa fund. | trad. intellig. possidere 36
si moriantur, intelligimur nos retinere possess. 25 §1
perinde intelligimur definere possidere, atque 15
quia nostra voluntate intelligantur possidere 1 §5
vi magis intelligi possidere, non clam 6 §1

Omnibg. quia non intelligitur quis sua rei pignus contrah. 33 §5
nec iure postliminij quæsitum intelligit. 44 §7
et possedisse sibi, et vsucepisse intelligi 44 §7
si vtrumq. | intelligitur creditor possidere 33 §6
quia neque possideri intelligitur ius in corpor. 4 §27
si doming. reuersg. fuerit intelligi vsucaptum 15
hoc tunc intelligend. est, cum si deprehensg. fuer. 15 §1
donec in eadem causa res fuer. intelligend. est. 31 §3
Separatis, | vniuersitas edium intelligi non pot. 23
quia intelligit alienum se possidere 38
nam si singulas res possidere intelligeretur 23

Emptore rer. vn intellig. redisse in domini potestatem 75

pro emptore — si collusit, non intelligetur bonæ fidei emptor 7§2
donare potiùs, quàm indeb. fund. soluere intellig. 7§2
pro hærede — possessio non solùm ciuilis, sed etiam naturalis intel
pro donato — eam mariti concessit, quasi nunc donasse intellig.
pro derelicto — simul intelligitur voluisse alicujus fieri 5§1
re judicata — hæc ità ex multis constitutionib. intellig. sunt 63
tunc autem vniuersi iudices intelliguntur iudicare
quib. ex caus. in pos. — intelligimus eis, qui dolo malo abfuerint, posse. 6§1
reb. author. judic. — contracta autem non vtiq. intellig. eo loco fact. 3
de cæteris quacunq. ex re debitoris intellig. 9§2
hæreditarium æs alienum intelligitur, etiam id 7
quæ in fraudem — nam prætor fraudem intelligit etiam in tempore
intellig. est fraudand. creditor. consil. habuisse 17§1
et fructus decem eum habere intelligendum 25§
terræ cohæsisse non satis intellig. se Labeo ait 25§
in fraudem qui non facit quod deb. intelligend. 4
quia intellig. quasi ex donatione aliquid peruenit
prætor fraud. etiam in tempore fieri intelligit 17§
vi armata — potiq. quàm vi possidere intelligendus est 17
dejectum intelligi; desisse enim possidere 1§4
superficieb. — sic intelligend. est, vt si ad tempus quis conduxit
tradi posse intelligend. est, vt et legari 1§7
vtinere, actu que — ità nec per te precario possidere intelligor 1§11
sibi, non mihi interdictum acquisisse intellig. 1§
cui precario dedi vtitur, ego ire intelligor 1§

illud tamen hic intelligendum est l §15
prohibitus autem intelligitur quolibet actu 20§1
remissione autem fact. intellig non est vi, aut clám 7§2
habet eum, quem prohibiturum se intellexerit 3§8
confestim opus fecerit, clam fecisse non intellig. 22§5
hospites, non intelliguntur precario habitare 15§1
intellig. enim dominus, cum patitur; cursg. conced. 4§4
nihil de tuo jure pronuntiatum intelligitur 15
sammonebor, quia eadem res esse intelligitur 11§4
de alio, quam de argento actum intelligant 21
per hoc intellig. eum fund. cursus vendidisse 4§32
intelligitur, inquit, filiæ adquiri, cum per hoc 4§22
sed an dolo quid actum sit, ex facto intelligitur l§2
petens legatum dolo, inquit, facere intelligetur 4§11
quo lucidius intelligi possit hæc exceptio 1
per quod intelligemus, quando obstet exceptio 1
sed quodammodo debitor, aut creditor intellig. 19
ignorans contraxisse aut deliquisse intelligi potest 5
quia potest intelligere, et consentire 48
etiam possessio adquisita intelligi debet 16
et vtique quia peccasse aliquid intellig. teneri 5§4
qui eius ætatis est, vt nondum intelligat quid-l§13
non potest intelligi is, qui ex ea causa tenet: oblig. 5§3
non proprie ex contractu obligati intelliguntur 5§2
contraxisse vnusquisque in eo loco intelligitur 21

obligationibus — quasi ex maleficio obligatus intelligitur 5§5
neque ex contractu obligatus esse intelligitur 5§2
nec contraxisse quicquam legatarius intelligitur
verbor. obliga — raro inesse tempus, vel condition. intellig. 12§2
intelligendum etiam à parte Lucij Titij praecisse
nisi palam verbis omissum intelligend. est 99
non aliud intelligitur, quam vna decem legare 56
incertum intellig. in oblig. deduxisse 75§3
in eadem causa sistere intelligitur 83§8
perpetuari obligation. quemadmod. intellig. 91§3
ita tamen vt vterque alterius linguam intelligat
nulla enim intelligitur mora ibi fieri 127
si rem tradi stipulemur, non intelligimur 28
quod in horreo certum stipulari intellig. 75§5
nam in his causis domini esse intelliguntur 11§1
quo casu talem esse stipulationem intelligemus
cum optimum id stipulari intelligitur 75§2
solutionis causa person. filij intelligatur 56§2
dari non intelligitur, si vsusfructus detrahatur 58
praestatio in id tempus collata intelligatur 64
duob. reis — in singulis personis proprium intelligatur 15
easdem operas promittere intelliguntur 5
ac ne oblig. quidem intelligi eum, qui poster. res. 12
stipul. seruorum — ex mortis tempore funesta facta intellig. 28§4
fidejussoribus — in duriorem conditionem acceptus intelligetur 49§

non enim intelligi posse, vt quis pro se fideju. 21 §2
non sic intellig. deb. vt in poen. furti accip. non pos. 70 §5
per abusionem intelligi possunt debitores 16 §4
intelligend. quoque mandatorem simili modo oblig. 61
sed ne negotium quidem vllum gestum intellig. 70 §4
qui delegat, pecuniam dare intelligitur 28
non posse intelligi ipsum a se fidejussorem 21 §5
implenda stipul. numeratio intelligend. est fieri 7
interdum quasi locupletior facta intelligitur 47
non aliter impleviss e conditionem intelligendq est 95 §7
sibi intellig. cum ipse sibi stipul. non est 95 §5
mei facti et quasi mihi solutum intelligeretur 29
aliqua causa ex qua intellig. merito eo, solui 35
solutam pecun. intelligimus vtique naturaliter 49
ad soluendum promissori liberum relinqui intellig. 70
dimidium duob. modis intelligi potest 29.
conditione existente intellig. iam olim liberatus 26
intelligitur etiam debitoribus mandare 34 §3
cum aliquo scilic. temperamento temporis intellig. 105.
non obtulisse propter absentiam intelligi potest 72 §3
communionem pro indiuiso quis esse intelligat 94 §1
etiam si eius ætatis erit, vt non intellig. quid agat 6
nec actionem, nec petition. habere intelligend. 23
si qua sit actio, eam domino adquisisse intellig. 8 §2
ancilla fug. quemadmod. sui furtum fac. intellig. 60

furtis — nec eius esse intelligitur, qui lucrum facturus sit 76§
intelligendum est quæstionem furti sublatam esse 56§
sufficit rem demonstrari, vt possit intelligi 19

si is qui testa. liber — quia neq. vt seruum se coerceri posse intelligit 1§
arbor. furtim cæsar. — non enim poter. cæcidisse intelligi, qui serra secuisset
incendio, ruina — maximé si non intellig. ex naufragio / eam rem esse
injurijs — intellig. vt plenior esset prætoris animaduersio 1§
si procur. det, non intelligitur filius defendi 36
intellig. autem fil. inquit — famil. suo nomine agere
quæstion. intellig. deb. tormenta, et corporis dolorem
cum igitur per vim et tormenta hab. / quæstio intellig.
præuaricatione — huius / pronuntiatio publici iudicij intelligitur 3§
popularib. actionib. — qui hab. has actiones non intellig. esse locupletior 7§
accusationibus — qui accusare possunt, intelligemus, si scierimus, qui non
Iulia de vi publica — armatos non vtique intellig. deb. qui tela hab. 9
pœnis — non in metallum damnatus esse intelligi debet 28
recté manumissus intelligetur, non secus ac si p
bonis damnator. — pannicularia causa quemadmód. intelligi debeat
si suspectum fac. alieno nomine agere intelligendus
ne alteram agnouisse, de alter. prouocasse intelligatur
quæ sent. sine appel. — de iure litigatoris pronuntiasse intelligitur 1§
de iure constituto pronuntiasse intelligitur 1§
iure fisci — non intellig. fraud. legi feci. qui rogatus est palam respon
et quærer. an palam datum intellig? Iulianus respondit 3
quando intellig. in fraudem legis fid. suam accommod

id enim bonorum cuiusque esse intelligitur ll
quod premij loco veteranis concessum intelligitur l3§2
nihilominq ignominia missi intelligantur l3§3
si peruen. ad suos, ita demum post limin. reuers. intellig. 5§3
vt intelligatur alterum populum superiorem esse 7§l
tunc autem reuersus intelligitur, si ad amicos nostros 5§l
non vt intelligatr. alterum non esse liberum | popul. 7§l
quemadmod. clientes | liberos esse intelligendum est 7§l
quod meum iam vsucapere me intelligi non potest l2§8
exinde intelligi oportet remissum matri pign. vincul. 21
adquiri dominq intellig. cum post liminio redierint 22§l
si domini post limin. redierint, eor. facta intelliguntur 22§2
siue quoniam vivo patre filius fam. mori intelligitr. ll
quoniam si pater, qui non rediit, tunc decessisse intellig. lo
quemadmod. liberos nostros intellig. clientes esse 7§l
hi sui iuris exinde, sibi qué ideó adquisisse intellig. l2§l
reuersus intellig. si intrá prasidia nostra esse caperit 5§l
si patre prig mortuo, ipsi adquisitum intelligitur 22§2
nec huic quoque permissa intellig. ear. rer. administr. 4§2
in suspenso fuisse traditio, item stipulatio intelligatur l4§l
qui ex vico ortus est eampatriam intelligitur habe. 30
quod sic intelligi oportet, vt ita demum collega ll
municipes intelligantr. scire, quod faciant hi, quibq l4
cætera etiam per leges ciuitatis | intelligi potuer. l§2
neq. enim minq abesse reipublicæ causa intellig. l

vacatione munex. quos/ intelligit operam dare non posse ad iudicand.
iure immunitatis ex quo principali rescripto intelligi potest
operibg publicis et id quod utilig esse reipublica intellexerit,
extraordin. cognition. utiqué peccasse aliquid intelligitur, licet per imp
licita autem quantitas intellig. pro singulis caus
verbor. significat. soluendo esse nemo intellig. nisi qui solidum pote
verba hæc, ad quem ea res pertinet, sic intellig. no
solutum non intelligimg eum, qui licet vinum
pernoctare extra urbem intelligendg est, qui nulla
ac ne eum quidem intelligimg solutum, qui in pa
triplici modo conjuncto intelligitur, aut/re
ideó fugitiuum quoq./ cum aliquo actu intelligi co
eadem hæc crimina assumpto actu intelligi
Latæ culpæ finis est. non intellige. quod omn
mimg solutum intelligitur, etiam si nihil solu
maiore parte anni possedisse quis intelligitur
municipes intellig. sunt. qui in eadem mun
libertorum appellatione etiam hi contineri intelligu
capitalis, mortis, vel amissionis ciuitatis intelligu
ex consuetudine cuotidiana posse intelligi
patris nomine auus quoque demonstrari intelligi
venisse ad hæred. nihil intellig. nisi deducto ære
debitor intellig. a quo inuito exigi pecunia
bona intellig. cuiusq. quæ deducto ære alieno
qui occasione adquirendi non utitur, non intellig.

restituere autem is intelligitur, | qui et causam 35
transacta, finita vé intelligere debemus non solum 229
intellig. mortis tempore fuisse, qui in vtero relictus est 153
cautum intelligitur siué personis, siue rebus 188 §1
omnem omninó action. comprehend. intelligitur 178 §3
id est, non intelligere, quod omnes intelligunt 213 §2
non videtur præsente eo fecisse, nisi is intelligat 209
hæres | recté substitutus etiam vnico intelligitur 162
publica vectigalia intelligere debemus ea, quibus 17 §1
delata hæreditas intellig. quam quis possit | consequi 151
filij appellatione omnes liberos intelligimus 84
qui incontinentibus vrbis nati, Romæ nati intellig. 147
dedisse intelligendus est etiam is, qui permutauit 76
cepisse is intelligitur, quamuis alij adquisijt 140
qui fari possunt, quamuis actum rei non intelliger. 5
totum esse in deb. intellig. manente pristina oblig. 84
quæ in testam. ita sint scripta, vt intelligi non possint 73 §3
nulla intellig. mora ibi fieri, vbi nulla petitio est 88
pupillus pati posse non intelligitur 110 §2
non minus hæredes intellig. quam qui principal. existunt 194
quod quis ex culpa sua; | non intellig. damnum sentire 203
ita demum egisse aliquid acceptilatio intellig. 77

intempestiué

syluam cæduam, etiam si intempestiué cæsa sit 48 §1
non deb. per campum | intempestiué iter facere 9 §4

commodati — atque intempestiué vsum commodata rei auferri
depositi — intempestiué misericordiam exercuit, cum petier
pro socio — intempestiué renuntietur societati, esse pro soc

pro socio — societas intempestiua renuntiatio in estima. vtr
locati — ne intempestiua cultura deteriorem fund. facer.

quod quisque iuris — an in his actionibꝰ, quas ex persona eiꝰ intendo / edictꝰ
his, qui notantr. infam. — Luc. Titiꝰ crimen intendit Caio Seio, quasi injur.
procuratoribꝰ — qui enim suo nomine util. action. hab. rité eas intend
procur. eiꝰ esse, / action. autem intendere vetamꝰ
unde est quæsitum, si aduersariꝰ plures intendat
negotijs gestis — facultat. non hab. qui null. action. intend. potuit
hæredit. petitione — intendit quidem hæredit. totam suam esse, vel p
sicuti Titij hæreditat. nostram esse intendere
si vsusfr. petetur — uti, frui ius sibi esse solus pot. intend. qui hab. usum
communia prædior. — nec utiliter intenderetur ius sibi esse inuito te
si seruitꝰ vindicetr. — hoc igitur intendo habere me ius altiꝰ tollendi
recté intendam ius tibi non esse ædificare
frustrá intendes ius mihi non esse ita ædific. hab
ius sibi esse non ire, agere, vel frui intendere
qui iter, et actum hab. adhuc potest intend. ius
possum intendere ius mihi esse ire, agere,
de commun. seruitute quis benè / deberi intend
familiæ ercisc. — rideó curare deb. non calumniæ causa litem intend

exequi actione / nullo casu, quam intendit, Lasa 9§5
ideo non posse te decem dari oportere intendere 42§1
nihilominꝰ possit intendere sibi dari oportere 2§7
intenditur enim recte etiam si nihil sit in peculio 30
equius videtur vt petitor probet, quod intendit 12
nisi implesset, quod intenderat, relegaretur / accus. 3§3
intendere, sibi, filiæ vé suæ reddi dotem, potest 22§9
quid / in petitione hereditatis, quam filius intendit 3§5
etsi rationibꝰ distrahendis actio intendatur 2
ipsum concertum mandati actionem intendit 49§5
actiones posse aduersus curatorem intend. 5§1
his, quibus majus periculum intenditur 1§5
crimen enim, quod intendit, etiam perfecit 14§11
et accessiones, quas nomine domini intendit 7
seruus, qui hoc intenderit, neque impleuerit 5
non denegentur, quascumq. intendere velit 24
siue etiam famosa actio intendatur, siue 6
qui habet intentionem, secund. id, quod intendit 12
ex peculiari eorum negotio actio intendatur 4§17
quia ex doli clausula, non de dolo actio intend. 4§16
vel decem tantum intendere sibi dare oportere 7§8
cum ex causa duplæ stipul. aliquid intendimꝰ 139
nec dari oportere intendit, ~~ne~~nec æstimatio eius 103
in solidum cum ex causa euictionis intendimus 85§5
quod si intendat dari sibi oportere 93

ratam rem hab. in actionibus, quas procurator intendit 20
injurijs neque enim vtique, inquit, hoc intendit. quod
iniuriarum actionem intendi posse respondi 2
quia qui famosam actionem intendit, non
prœuaricatione si aduocato prœuaricationis crimen intendatur
Expilatæ hæredit. si expilatæ hæreditatis crimen intendat. præter
expilatæ hæreditatis crimen eo casu intendi pos
accusationibg non vt crimen vil intendant, sed vt possessionem
non cogi actorem, omissa actione ciuili, crimen
Cornelia de falsis vt publicam accusa. intendant / ad quos pertine.
Fabia de plagiarijs an crimine plagij, quod illi intenditur, teneatur
ad Turpillianum nisi / probauerit crimen, quod intendere suspic
non vtique qui non probat, quod intendit, pœna
calumniari est, falsa crimina intendere
de compositione crimin. quod intendeb. fecer.
quæstionibus vt id, quod intendit, comprobet, atque conuincat
Iure fisci sed delatorem probare debere, quod intendit
muneribus ad personalis muneris sollicitudinem animum

intentio

Iudicijs siquis intentione ambigua, vel oratione vsus sit
inofficioso testam. præcedenti causa filior. patris intentio adhuc
ad querel. vocatur, et suam intention. implere
hæredit. petitione non ideo repelli ab intentione non iure facti
communia prædior. soli conditio secutum inutil. faciat intention.
si seruitg vindicet. domino competit / sicuti cæterar. seruitut. intentio

nisi parat̃ sit repetita die, intention. suscipere 9§6
non videtur exhib. cum petitor intention. suam perdid. 9§6
si ex locato aga:/ dicend. nec tenere intentionem 1
quis sine pietatis intention. alien. cadauer funerat 14§7
vt magis eos perceptio, quam intentio liberet 32
null. esse,/ sed ciuili intentione incerti agendum 6
quæstio pignoris ab intentione dominij separat 1§2
an velit retine, intentione per exception. elisa 17
ipsum que exceptionem, velut intention. implere 19.
sed in quem voluntatis intentio dirigetur 77§26
intentionem quidem defuncti prima facie refragari 10
testimonio suo intentionem accusatoris adiuuau. 5§10
aduocatus fisci, qui intentionem delatoris 5§13
non utique existimatur confiteri de intentione 9
qui habet intentionem, secund. id, quod intendit 12
ad eludend. id, quod in intent. condemn. vé deduc. 2
qua animi prouisione, vel corporal. laboris intentione 18§1
ambigua/ intentio ita accip. vt res salua actori sit 172§1

intento. as

etiam alijs aduers. ipsos litem intentare ius, fas qué est 48
minoris sit pecunia condemn. quam intentatum est 2
incest. crim. aduers. duos simul intentari potest 39§7
Paulg respond. qui post crimen adulter. intentatum 40§1
incesti crimen aduers. duos simul intentari potest 75

Iustitia et iure — cum inter nos cognation. quandam natura constituit
quod veró naturalis ratio inter omnes homines constituit
illud / animalibꝫ. hoc solis hominib. inter se commune
Origine iuris — nec versantur / scripta eorum, inter manus hominum
inter plebiscita, et legis species constituendi interesset
quód plerumq. inter peregrinos ius dicebat 2§
prætor / qui inter fiscum, et priuatos ius diceret 2§
volumina, ex quibꝫ plurima inter manꝫ versantur
statu hominum — si membra amplia / ideó inter liberos connumerantur
adoptionibꝫ — eorum, inter quos iura adgnationis consequuntur
nec iura consanguinitatis inter nepotes futura
officio proconsulis — inter matrices vrbes Ephesum primam attingere
quod quisq. iuris — ideo si inter eos quis dix. ius, inter quos iurisdict. non
qui satisdare coga. — de die ponenda in stipul. solet inter litigatores conuenire
inter omnes conuenit, hæredem / pend. conditione
ferijs — inter quæ custodiarum quoque cognition. esse
edendo — iudicem, qui inter eum, et argentarium iudicat
pactis — videtur inter nos conuenire, ne peterem 2§
conuenire / per nuntium inter absentes quoque
si inter dominum rei venditæ, et emptorem conuenit
si id actum inter nos sit, ne decem mihi, sed Stichum
cum generale sit, loc. inter hæredes quoq. litigantes
si inter debitorem, et eum, qui fund. pigneratum / plac.
consensu eorum, qui inter se obligati sunt, recedi
pactum inter hæred. et legatarium factum, ne ab

tam congruum/ quam ea, quæ inter eos placuer. seruare l
negotij transigendi causa;/ qui inter se agunt 1§3
tres fratres/ communem hæreditat. inter se diuiser. 35
vt nouæ quædam oblig. inter nos constituantur 58
auctoritatem eius/ qui dignitate inter eos præcellit 8
si iam tradidisset, aut si tua causa inter nos conuen. 36
cum inter contrah. id actum sit, vt hæredibg consul. 40§3
inter debitorem, et creditorem conuenerat, vt 42
controuersia inter legitimum, et scriptum hæred. orta est 14
et hi inter se transigant sine prætoris auctoritate 8§15
in his/ nocebit, de quibg inter eos actum esse probatr. 9§3
transact. quæ inter hæredem, et matrem defunct. facta est 3
inter consentientes arbitrari, an transactio admitti 8
de his tantum, de quib. inter conuenientes, placuit 9§1
qui autem inter infames sunt, sequenti titulo explan. 11§1
si fuerit inter eos, qui tertio edicto continentur 1§9
restitutr. infa. quasi ex falso testimonio inter infames habeantur 21
inter infames effici; licet non addidisset ignomin. 2§2
pendente iudicio nondum inter famosos habetur 6§1
inter ipsum procur. et dominum/ inimicitiæ 8§3
oblig. quæ inter dominum, et procurator. consistere solet 42§2
fam. ercisc. iudicium inter vos redditur. 9
si a seruo admonitg:/ erit inter nos neg. gest. actio 42
pupilli negot. gerere;/ inter moras pubes factg sit 15
inter negotia Sempronij/ ignorans Titij neg. gessit 31§1

negotijs gestis — agamus inter nos neg. gest. sicut / si nullum mandat
post modum hi actores inter se diuisser. adminis
restitu. in integr. — inter min. viginti quinq. ann. et eos, qui reipub.
dolo malo — donec inter vos diiudicetur, cuius oleum esset
minoribg. — cum inter omnes constet fragile esse, et infirmum
null. esse societatem, nec inter maiores quidem
Ex quib. caus. maior. — inter eos, qui adiuuantur, / et fisci patronus
recept. arbitris — quæ ab initio fuerunt inter eos, qui compromiserunt
prætor non deb. eum cogere inter eos disceptare
si inimicitiæ capital. inter eum, et litigatores
inter Castellianum, et Seium controuersia / orta est
quasi virum bonum disceptatorem inter se elegi
nautæ, caupones — siquid nautæ inter se damni dederint, hoc ad exem
Iudicijs — conuenire autem, utrum inter priuatos sufficit
apud quem res inter petitorem, et emptorem
quoniam nec ab initio inter nos potuit consistere
Lex Iulia / ait, quoniam inter priuatos conueniat
inter consentientes cuiuscuis iudicis / iurisdictio est
inter litigantes non aliter res expediri potest, quam
id venire in iudicium, de quo actum est inter litigantes
de re maiori iudicare: / si inter litigatores conuenit
inofficiosso testam. — si suspecta collusio sit legatarijs inter scriptos
Si non mortis causa fuerit donatum, sed inter viuos
hereditat. petitione — quod præiudicium non fiat hereditati inter actor.
audietur vtique / nec inter moras actio interci

inter officium aduocation. et rei suæ defensionem 54
si dominus / petierit, et inter moras vsusfr. amissus sit 33
inter quos erit et bonæ fidei possessor post litem contest. 45
nam valuisse donation. inter sponsum, et sponsam 12
ideo si defundi proprietate inter duos quæstio sit 60 § 1
si balneum sit in intima, / vel inter diætas amenas 13 § 8
sed si inter duos contrarios sit controuersia 13 § 3
an diuidi deb. inter hæred. fructuariæ, et remp. 58
vel stipulatione inter se eos cauere, qualiter fruantur 13 § 3
quod inter ementem, vendentem que conuenerit 54
videndum an inter me et hæred. ius adcresc. versetur 6 § 1
vnde fit, vt inter eos ius adcrescendi non sit 11
ita inter fructuarios est ius adcrescendi, si coniunc. 1
triens inter te, et alterutrum nostrum diuidetur 4
quæsit. est / an inter eos ius adcrescendi saluum esset 3 § 1
inter seruitutes ne luminib. et; / aliud obseruat. 15
paries commun. / inter ædes inferiores, et medias 25 § 1
sed si inter me, et te communes sunt Titianæ ædes 27
si inter te, et vicinum tuum non conuenit, ad quam 11 § 1
interest inter lumen, et prospectum: nam 16
inter eiusdem domini præd. flumen public. interced. 38
inter actum, et iter nonnulla est differentia 12
certis regionibus inter plures dominus diuisus est 23 § 3
quæ mutuo seruieb. inter eosdem fruer. communic. 34
ideo si inter meas et Titij ædes tuæ intercedant 5

si seruitꝰ vindicetr. — si quando inter ædes binas paries esset, qui ita 17
distant autem hæ actiones inter se, quod superior. 8§2
respond. id obserua. quod actum inter contrah. esse
quemadm. seruit. amit. — si diuisus est fundꝰ inter socios regionibꝰ 6§1
his, inter quos fundꝰ communis fuisset, vsurpari
ad leg. Aquiliam — sed canis inter pecudes non est magis bestiæ 2§2
cum muliones, qui inter duo plaustra fuerant 5
si pugiles dum inter se exercent alius al. occidit
his qui effuderint — quantum interest inter domicil. hab. et peregrinantem
si vero plures, diuisso inter se cænaculo, habitent 5
multum autem interest inter habitator. et hospitem
noxalibꝰ — differ. facit inter l. Aquil. et l. duodec. tabular.
ipsi tamen inter se debent pensari commu. diuid. iud.
finium regundor. — demonstratio fines / inter fundos constituere 12
inter eos, qui vsumfr. hab. vel fructuarium / datur
qui commun. fundum hab. inter se condemnantur
non solum autem inter duos fundos / iudicium ac
neque enim inter ipsos accipi videtur iudicium
verum etiam inter tres, plures vé fundos / iudi.
familiæ ercisc. — ita consequetur, / si aut reputation. inter eos fecer
inter pautiores hæredes ex pluribꝰ accipi possit
arbiter famil. ercisc. inter me, et te sumptꝰ 52§2
si inter me, et te Titiana hæreditas communis sit
inter me autem et te, et Titium Seiana / commun. sit
pater inter filios sine scriptura bona diuisit 20§3

ercisc. actio | qua inter eos res hæreditariæ distribue. 1
posse vnum iudicium accipi inter tres Pomponiꝰ scrib. 25§4
quæ inter eosdem ex diuersis causis communes sunt 25§3
quæ pater inter filios non diuisit, | pro hæreditar. 32
prædia sua omnia, et patrimon. inter liberos diuisit 39§1
diuisum est enim per constitutiones inter eos 25§1
vtile famil. ercisc. iudicium recté inter nos agetur 40
placet omnes inter quos arbiter sumptus est, agere 47
item si plures hæreditates inter nos communes sint 25§5
famil. ercisc. iudicium inter bonor. possessor. | datur 24§1
non enim transactum inter eos intelligitur 36
deinde famil. ercisc. iudic. inter nos acceptum est 54
nec inter eos conuen. apud quem potiꝰ esse deb. 5§1
quia aliter diuidi inter nos hæreditas non potest 51§1
inter officium suscipientis, et voluntat. distrah. 49
inter cohæred. etiam commun. diuid. agi potest 44
de diuidenda hæreditate inter se | nullo iure fecisse 41
quib. inter eos communic. commoda, et incommod. 19
seruos inter cohæred. tempore diuisionis æstimatos 34
non est iudic. famil. ercisc. nisi inter cohæred. acceptum 36
uni diuid. si inter socios conuenisset, ne intra certum tempꝰ 14§3
velut inter eos, quibꝰ eadem res testam. legata est 2
an sine societate res inter aliquos communis est 2
velut inter eos, qui pariter eandem rem emerunt 2
si de vsufructu sit inter duos controuersia; dari deb. 7§7

communi diuid. si conuenerit inter te, et socium tuum, ut alternis 23
siquid ipsi sine dolo malo inter se pepigerunt 3§1
inter eos, qui pign. accep. talis diuisio fieri debet 7§2
inter prædones autem hoc iudic. locum non hab. 7§4
inter legatarium, et hæred. commun. diuid. agi potest 8§
si certi diuid: / hoc iudic. inter eos accipi potest 8
de seruo iubere deb. liceri eos, inter quos iudex est
ut inter eos conueniant, caueant que / fruituros 7§
interrogationibus. nec hæc inter se contraria sunt: nam superiore 20
de quib. reb. ad eund. si inter plures famil. ercisc. agetur, / eund. iudic. 1
si inter eosdem communi diuid. aut finium reg. / agetur 1
aleatoribus si rapinas fecerint inter se collusores, non deneg. 1§1
si agri mensor. nec / inter talem person. location. et conduction. esse 1
religiosis certé perpetuo ea inter ipsos competit / actio 9
vid. enim etiam hoc except. inter ement. et vend. 10
rebus creditis conuenit que inter nos vti pro Mævio / refund. deb. 4
temp. quo iudicium inter me, et Seium acceptum est
hoc enim nisi inter consentientes fieri non potest
iurejurando intelligere debemus id actum inter eos, ut si iura
nam si controuersia inter creditorem, et pupillum
si inter ipsos iureiurando transactum sit negotium
si de qualitate iuramenti fuer. inter partes dubitatum
cum de hæreditate inter me, et te controuersia esset 1§
quia non deb. nocere, quod inter alios actum 10
in litem iurando iudicio, quod inter ipsos acceptum est, finis / sit 4

si inter eas personas, quar. alter. / nuptiæ factæ sint 8
nec repeti. / donec maneat inter eos affinitas 8
ex hoc contractu null. inter se controversiam amplius esse 17§3
quia nullum negotium inter nos contraheretur 33
negotium enim contractum est inter eos 2
inter commodatum autem, et utendum datum 1§1
tantum interesse, quantum inter genus, et speciem 1§1
sed suscepta obligatio inter dandum, accipiend. quæ 17§3
hoc testament. inter cæteros signavit Gaius Seius 39
convenerit inter ipsum, et emptorem; ut si solve. 13
postea pactum inter eos factum est, ut creditor 39
inter eos, qui in nave merces salvas hab. 4
quia cessat inter eos communi divid. judicium 14
cum inter cæteras sceleris causas Macedo / adhib. 1
quia nullam inter se habent societatem / fructuar. 15
possunt inter se cohæredes, vel de peculio agere 29
nam inter se agere socij de peculio non possunt 20
convenit inter omnes personas, ut eam / aleret 21
quæ inter virum, et uxorem accepta pecun. gesta 27
posteaq. placuit inter omnes id, quod invicem 21
compensatio est debiti, et crediti inter se contributa 1
bonam fidem inter eos tantum, quos contract. est 31§1
qui inter se contendeb. unusquisq. solum se hæred. dicens 1§37
si inter mar. et socer. act. est. vel tacito intellectu
si inter maritum et socerum id actum esset, / ut

mandati — mand. inter nos contrah. siue mea tantum gratia 2
si emisti: / non dubié mand. actio est inter nos 34§1
inter script. hæred. patruum Mærium, et amitas 12
inter caus. amittendi mandatum, etiam mors 26
item ex eo, quod inter contrahentes actum esset 38

pro socio — inter Flauium Victor. et Vellicum Asianum plac. 5[illegible]
Mela scrib. si vicini semiped. inter se contulerunt 52§
societas autem coiri potest et valet etiam inter eos 5[illegible]
deinde inter se his verbis stipul. sunt: hæc 71
si inter fratres voluntarium consortium initum 52
qui nolunt inter se contendere, solent per nuntium 33
pacto conuento inter eos de societate facto 71
dotem / diuidere eam inter socios iudex deb. 66
si forte conuenisset inter socios, vt de communi 81
inter cohæred. quidem famil. ercisc. iudicio agitur 34
inter cæteros communi diuid. / iudicio agitur 34
inter eos quoque / posse et commun. diuid. agi 34
inter eum, qui admisserit, et eum, qui admis. fuer. 2[illegible]
agi incipiat inter cæteros, et eum, qui admisserit 22
ad communicand. partes inter eos, id est, exæquand. 63§
si conuenerit inter socios, ne intra certum temp. 14
socios inter se dolum, et culpam præstare oportet 52§2
vt ibi cratitium parietem inter se ædificarent 52§13
si plures sint inter eosdem societates coitæ, ad omn. 52§[illegible]

contrah. emptione — inter virum veró, et vxorem / null. momenti est 38

dubium non est vendition. valere, hoc inter cæteros 38
prig animaduert. quid inter eos de custodia conuen. 35§4
dolo inter vtramque partem compensando 15 7§3
respond. vide. quid inter ementem, et vendent. actum 41
si modo inter ignor. id fiat, quod idem placet 70
inter absentes contrahi potest, per nuntium, literas 1§2
inter patrem, et filium contrahi emptio non potest 2
quia non id agitur inter emptorem et venditorem 14§5
interesse multum quid inter contrahentes actum sit 11
cum id inter ementem, et vendentem agatur, vt 2
si verò nihil expressim inter eos conuenit, sed tantum 2§3
inter patrem, et filium, et me conuenire debere 1
perinde habeatur ac si conuenisset inter eos 5
nec videntur hæc inter se contraria esse: cum 7
de quibus inter emptorem, et venditorem conuenit 10
inter eum, qui sciens quid, aut ignorans vendid. 13
quia inter ementem, et vendentem esset commertium 55
id præstari quod inter contrahentes actum est 11§1
regionibus fundum inter te, et Titium iudex diuisit 13§17
inter venditorem, et emptorem militiæ conuenit 52§2
inter hunc igitur, et qui scit, interest, qui scit 13§3
quod inter vtramque partem conuenit spectat 52
nam inter eum, qui per errorem soluit, et eum 19§6
inter locatorem fundi, et conductorem conuenit 54§1
inter conductorem, et locatorem conuenerat 11§4

Locati — fundum commun. habuimq, et inter nos conuenit 35§1
inter duos, qui singulos proprios fundos hab. conuen. 35§2
præscriptis verbis — si prædium pro te oblig. deinde plac. inter nos 14§1
bouem hab. et vicinq vnum plac. inter nos 17§3
quam quasi mandatum inter eos contractum 24
nam inter nos hoc actum, vt experiment. 20
dixi, tametsi quod inter eos ageretur, verb. / conclus.
tantum daretur; quantum inter nos statutum sit 22
conuenit inter nos, vt et tu meum manumitteres
quasi negotio quodam inter nos gesto proprij contractq
in vendition. comprehens. conuenisse inter eos 12
si post cert. ann. venisset, pretium inter nos commun.
pignoribq — quæreb. an Seius inter cætera bona / possid. ea 26§1
si inter column. et procur. meum conuenerit 21
pignoris obligatio etiam inter absentes recté 23§1
si non inter creditorem, et eum, qui; / conuenerit 11§2
hæredes eiq prædijs inter se diuisis / alia subst. 21§2
vtil. action. competere inter ipsos, et aduers. extraneos 1
quasi inter me, et colonum meum conuen. videatur
inter pignq autem et hypothecam tantum / differt 1§1
inter ipsos autem si quæstio moueatur; possident 1
qui potiores in pign. — erit autem facti quæstio agitand. quid inter eos act. 12§4
post diuisionem regionibq factam inter fratres 3§2
distractione pignor. — inter hæredes cum corpora hæreditaria diuisissent 14
quibq modis pignq. — postea placuit inter eum, et emptorem, vt disced. 10

si seruus inter fanaticos non semper caput iactaret 1§9
quantum interest inter hæc vitia, quæ Græci 5
inter perturbation. / morbum, ægrotationem 5
si mulier prægnans venierit, inter omnes conuenit 14§1
tantum inter talia vitia, et eum morbum / differt 5
diuisione inter cohæred. facta si procur. / interfu. 66§3
ratio quædam inter hæredem, et hæreditat. ponitur 41§2
inter insolentiam incurios. / et diligentiam non ambitios. 33
quos reddam / cum suis vsuris placitis inter nos 41§2
quod inter agentem, et debitorem conuenit, vt pign. 23
cum inter præsentes, et conuenientes res actitata 3
nuptiæ inter easdem personas nisi volentib. parent. 18
nuptias inter eos contrahi posse verum est 3
negotium dilatum, et inter moras pupillus adoleuer. 60§4
inter priuignos contrahi nuptiæ possunt; et si fra. 34§2
inter me, et sponsam patris mei nuptiæ contrah. non poss. 12§1
nuptiæ consistere non possunt inter eas personas 53
nec inter moras, aut illa alij nupser. aut hic al. duxer. 33
quod inter inuitos non contrahitur / matrimon. 22
quod inter personales actiones vertitur 74
inter maritum futurum, et destinatam vxorem conuen. 7§1
cum effectum inter virum, et vxorem non habeat 12
accepit / quasi emptione inter se facta 62
cum inter modum constituendæ dotis, et corpus. 69§4
vt inter vxorem, et se partus communis sit 69§9

iure dotium — sed quia non puto hoc agi inter virum, et vxorem 9§3

pactis dotalibq. — si inter virum ex vxorem conuenit, vt extremi 31

cum inter patrem et generum conuenit 26§2

vt quodammodo donation. inter virum, et vxor. confirm.

couen. inter eos, ne ea dos constante matrimonio

nam constat inter vxorem, et virum conueniri 21

inter que eos conuenerat, vt mercedes eiq fundi 22

ac si inter se, et virum non conuenisset 22

si inter virum et vxorem pactum est, vt certa pars

inter socerum, et generum conuenit 26

id actum inter contrahentes intelligi debet 26§2

illa coniectura, qua, si inter duos placuisset 30

inter omnes fieri oportet, qui repetere 1§1

cum inter virum, et vxorem pactum conuentum

non possit inter virum et vxorem conuenire 18

donationibq inter — inter virum, et vxorem mortis causa donationes

mortis causa donation. inter virum et vxorem

ipso enim iure, quæ inter virum, et vxorem don.

maribq apud nos receptum est, ne inter virum, et vxorem

maiores nostri inter virum, et vxor. donation. prohibuit

Labeo, Trebatius inter Terentiam, et Decenatem

ex eisdem inter socerum, et generum / concessas 26§4

propter hoc nec inter virum, et vxorem / valet 32§2

ad omnes donationes inter virum, et vxorem factas

diuortij causa donationes inter virum, et vxorem

Si inter virum, et vxorem societas don. caus. contracta 32§24
Ergo inter virum, et vxorem hæ erant interdictæ 13§2
quo casu condictio, inter maritos nihil agitur 52§1
Si inter extraneos facta sit donatio, et antequam 24
si inter virum, et vxorem facta sit donatio 24
inter virum, et vxorem exilij causa don. fieri potest 43
nec inter patronum et libertam donatio separatur 62§1
inter virum, et vxorem nec possessionis vlla donatio 46
nam celeritatem conjungendar. inter se actionum 3§12
non confirmab. inter virum, et vxorem facta donatio 62§1
cum autem depositum inter eas personas minoris 52
Scien. autem est ita interdictam inter virum, et 3§10
cum inter hos divortium intercedat 62§1
donationis causa inter virum, et vxorem factam 55§5
quod inter ipsos, aut qui ad eos pertinent 55§2
sed quod ad ipsos inter quos donatio facta est 32§19
societas donationis causa, nec inter exteros 32§24
venditionem inter virum, et vxorem bona fide gestam 7§6
inter eos, qui matrimonio coituri sunt 27
sed et inter conjunctos maximo affectu 28§2
inter ipsos irritam esse donationem 32§20
in hac autem donatione inter socros facta 32§20
nam quo casu inter exteros condictio nascitur 52§1
quamvis inter virum, et vxorem donatio non videatur
et inter consulares personas subsecutum

donationib. inter — Ex quib. causis inter virum, et vxorem concessæ, 26 §
quasi inter extraneas personas fieri intelligenda 25
sané non amaré nec tanquam inter festos 2 §
cum hic status esset donationum inter virum 32
videamus inter quos sunt prohibitæ donationes 3 §

Soluto matrimon. — Mævia marito suo inter alias res dotis, / tradidit 4
inter Caium Sejum, et Luc. Tit. patrem mulieris conu
quæ inter eos ab initio nuptiar. inita fuer. 22 §
quod si negotium inter eos gestum est, vtique 24 §
creditoribus satisfacere / inter quos vxor quoque est
aliquid / pro eo, vt inter eos fuerit actum, dare 57
si superius diuortium inter eos factum non esset 66 §
si inter Luc. Titium maritum, et Sejam diuortium

impensis in res dotal. — inter virum, et vxor. circá impensas quóq. inhibitam
inter necessarias impensas esse Labeo ait, moles 1 §

agnoscendis liberis — solent iudices cognoscere, et inter patronos, et libertos 5
si mulier ventris nom. — nec nocet jusjurandum inter alios factum 1

testamentar. tutela — tutorum persona inter se, et fidejussorum comparent
legitimis tutoribus — si mulier sit inter manumissores, dicendum est 3
administr. tutor. — si inter moras puer ad pubertatem peruenit 28
inter bon. ventris qué curatorem / magna est differentia
inter curatorem furiosi, item que prodigi, pupilli vé
at si inter eos diuisa sit tutela regionibus 51
inter tutores diuisa tutela est, æquitas quæ 36
modum administr. facit, et inter ipsos locum hab. 3

...strat. tutor. audiendi sunt, vt distribuatur inter eos administratio 3§9
qui postea inter se sine consensu reipub. / diuiser. 46§1
item si diuidi inter se tutelam velint tutores 3§9
plane si pecunia numerata pupil. inter eos distributa 55
tutores duo / pecuniam inter se diuiserant 32§7
...tatis tutor. inter quæ, et creditorem acta facta sunt apud 21
inter pupillos paternæ hæreditatis diuisio facta est 20
...sationibus quiescente prima / neque inter tres adnumerantur. 8§10
siquis inter tres tutel. emancip. filij sui / admin. 15§16
emancip. filiæ tutel. numerari inter onera oportere 15§16
nam ædilitas inter eos magistratus habetur 17§4
domini nauium non videntur hab. inter priuileg. 17§6
qui autem inter nocturnos custodios / Romæ militauer. 8§4
eius, qui inter nocturnos custodes militauit 8§6
...educari inter tutorem, et eum, qui alimenta decerni desider. 3§4
...et ration. si pupil. tutores pater dedit, inter quos, et libertum 1§6
action. inter pupil. et creditores patris diuid. 18
si non omnes soluend. / inter eos, qui solu. sunt, diuid. actio 1§12
diuidi inter eos action. pro portionib. virilibus 1§11
sed omnes, qui inter tutores sunt, et ger. tutel. 1§19
...ius tutorum placuit inter eos, qui, / actionem diuidi 7
...stratib. conuen. duo tutores partiti sunt inter se administr. tutelæ 5
si inter magistratus hoc conuenerit, vt alterius 1§9
...tore furiosi exception. rei iudic. inter se, et curatorem vtatur 7§2
...eris, et posthum. inter cætera, quæ ad ordin. test. necessario desid. 30

Liberis, et posthum. inter medias/ hæredum institutiones recte exhæredatur
inter duos gradus exhæred. ab utroque remotus est
insusto rupto inter mediat hæred. institut. vel inter gradus exhæ
hæredibg. institu. inter eum, qui domino instituti hæred. fuer. et substitu
cum quidam portion. inter hæredes distribuisset
medio autem temp. inter factum test. et mortem
unum assem inter omnes videri factum placuit
nam diuisa hæreditas est, inter Tiberium, et eum
diuidi inter eos a testatore ius oportet
sub potestatiua instit./ de hoc enim inter omnes
vulgari, et pupil. pro his partib. inter hæred. patern. diuisio fiat
si eas legitim. hæredit. integr. inter eos custodi
propter specialem inter patrem, et fil. substitu
militari testam. diuid. inter hær. et eos, quibg codicillis legata
adquir. hæreditate condemnati/ hæredes, inter quos, et Seia
ad Syllanianum numerand./ inter eos, qui sub eodem tecto
fur dus quoque inter imbecillos numeran
Legatis primo nam inter falsam demonstration. et falsam
nam parum inter hanc speciem interest
conuenire eum inter eos apartet
Legatis secundo inter cæteros longo tempore perceperunt
si inter duos dubitetur de eodem legato
cum ea ante inter homines esse desierit
et ea inter homines esse desierit
cum inter libertos ad prædij legatum

inter coheredes interpositis delegationibus. 77§28
viriles autem inter eos fieri, qui eo tempore vixer. 77§4
si tantum inter filios divisionem fecit, arbiter non patietur. 77§8
primum autem rogo, sic inter vos agatis 89§3
qui fideicommissum inter ceteros habiturus est 77§10
sine dubio inter suos legasse videtur 73§2
uxori sue inter cetera ita legavit: uxori mee 33§1
et mercedes eius inter ceteras meritorias. domg. 91§4.
præceptionem dedit inter cetera his verbis 34§1
concubinæ inter cetera his verbis legaverat 41§5
quos paterfamil. inter urbanos adnumerare solitus sit 99
substitutione inter eos facta expressit 83§1
quæsitum est, cum inter fundos, quos supra 35§2
denique inter solitas cessationum vices parari 35§3
quoad incipiat inter seniores numerari 69§1
uxori sue inter cetera ita legavit 33
nisi forte inter hæc interest: hic enim exting. 11§13
sunt pleno iure testantis, inter quos, fructuarij 73
et inter eos tantum adcrescendi ius esse 26§1
non potuisse arbitrum inter alios iudicando, alterius 31
nisi fecerit, usufructus inter eos communicabitur 19
invicem portionum hared. post mort. suis inter ipsos datum 32§1
differentiam facit inter eum, cui dos relegata est 1§10
et ideo si inter virum, et uxor. convenerat, ut morte
unius tamen rei legatum inter eas vertitur

tritico legato	nihil inter dulcia, nisi quod potionis fuisset 16§2
fundo instructo	Paulus immo contra, nam inter ea legata hoc interest 5
	inter instrumentum, et ornamentum multum interest
peculio legato	sortem, et usuras inter cæteros creditores 26
alimentis legatis	eo tempore, quo societas inter hos permansit 16§3
	eum quoque libertum inter eos, quib. cibaria 9§1
auro legato	inter vestem virilem, et vestimenta virilia 33
	inter cætera ita legauerat: argentum viatorium 40
	neque collum mortis tempore inter ornamenta 6
liberatione legata	inter cætera liberto ita legauit: et siquid 31§1
adimendis legatis	pater inter filios facultatib. diuissis, filiam 23
	cum autem inter filios diuisso patrimonio 23
	filiæ / inter cætera legauit peculium 31§3
	seruo legato, et inter uiuos manumisso 27§1
rebus dubijs	si inter virum, et uxorem donatio facta fuerit 8
	duæ orationes pugnantia interse continentes 13§3
	simul ea possunt esse vera, quamuis inter se contrarium
his, quib. ut indign.	si controuersia sit de nomine inter plures 33§1
	itaque si bonorum inter hæredes diuisionem 15
	neque enim multum interest inter tale 23
	si inimicitiæ capitales interuenerunt inter 9
Condit. et demonstr.	quasi liberto, id est, inter libertos legatum fuerit 33§2
	inter demonstration. et condition. hoc interest 34§1
ad Leg. Falcidiam	residuum dodrantem inter legatarios distribuit 82
	iudex Leg. Falcid. rationem inter hæredem 55

leg. falcidiam deinde hæredes, et legatarij inter se caueant 73§1
quod si societas inter eos nulla fuisset 62
in ea re diuidi inter eos debere obligationem 62
...sq. per l. falc. cum de nomine inter duos quæstio est 4§3
...bellianum diuiduntur inter hæredem, et fideicommissar. 30§3
vt ipse maximam partem patrimonij inter libertos 3§4
familiæ erciscundæ iudicium inter eum 27§11
inter hæc, cæteraque, quæ sub condit. sunt promissa 44§1
quid enim si inter moram non manumittente 53
inter filios, respondi substitutionem 57§2
nihil interest inter hanc mulierem, et 51
inter cætera legata ex causa fideicommissi 78§14
...ses. legator. inter legatarios enim nullum ordinem 5§3
...contra tab. quæ inter eos, quibus ita bon. posses. dabitur 20§1
...standis ita demum si iura cognitionis sint inter eos 1§1
remis. nepotis inter eum, et patrem eius 19
...tione bonorum si igitur constet inter partes quid sit 1§11
cum de bonis parentis inter fratres disputetur 8
inter eos dabitur collatio, quibus possessio 1§1
...cum emancip. hæc erit differentia inter in adoption. datum 1§2
quadrans vnus inter duos, alius inter tres 1§11
inter ipsum filium et liberos eius diuiditur 1§11
quadrans inter liberos eius diuidatur 1§11
...in posses. mitt. quod nascitur inter suos hæredes futurum 1§8
id, quod in vtero erit inter suos hæredes 1§2

Carboniano edicto an inter liberos bonor. possess. accipere possit 4
sicui controuersia fieret, an inter liberos 1
fieret ei, hæc controuersia, an inter liberos sit 15
controuersiam patiatur, quòd inter liberos non sit 15
sure patronatg iudicem diuidenda hereditas inter se 24
diuisionem á iudice inter coheredes factam 24
inter filios suos Tutium libertum suum 12
obsequijs et inter collibertos matrem, et filium pietatis 15
operis libertor. societatem inter libert. et patronum factam 36
bonis libertor. dixi uiriles inter eos partes fieri 2352
adsignandis libertis an simil / et puto ordinem inter eos faciendum 552
qui eum, eamvé manumisit inter uicos
siquid in fraudem ita ut inter Seium, et Titium mandatum contrahat
vnde legitimi inter agnatos, et cognatos hoc interest 5
ius inter se consanguinitatis habent 6
vnde cognati inter se quoqué, qui nascuntur, cognati sunt 2
item fratres inter se ex parte bon. possess. petere
successorio edicto sed videndum est, an inter ceteros, ipse quoque 15
et dare inter eos successionem, ut maturius 2
gradibg ducti ab eo, quòd duæ cognationes inter se 45
nepotes qué, et nei inter se consobrini sunt 45
nullum proprium habere nomen, quo inter se nomi-
ideo eos, qui ex sobrinis nati sunt inter se 45
libertini, libertinæ que inter se adfines 459
inter agnatos igitur, et cognatos hoc interest 45

cibus sed quædam iura inter adfines 4§3
hoc interest, quod inter genus, et speciem 10§4
hos itaque inter se, quod adfinitatis causa 4§7
illi inter se fratres sunt, mihi alter 10§13
legitimis nihilominus eos inter se esse consanguineos 1§10
eos, qui sanguine inter se connexi sunt 1§10
et in cæteris personis, et inter se retinent 4
similiter. ut uni caueatur, si inter eos conueniat 21§6
infecto inter quos paries communis est, ædific. 39
non rectè hæc inter se comparabuntur 44§1
inter fructuarium, et dominum proprietatis 20
non oportuisse eos / inter se repromittere 43§1
cum inter ædes meas, et ædes tuæ sint aliæ 13§2
ut spatia inter vitiosam partem intercæd. 15§13
de quibus inter eum, et promissorem initio actum fuer. 18§5
de eodem itinere, riuo vè reficiendo inter duos 41
pluuia officium autem iudicis inter duos accepti 11§3
medicis alterius, inter me, et te intercedit 17§4
officium autem iudicis inter duos accepti 11§3
inter criminis reos, et fraudis participes 6
canis et si matrimonium inter eosdem postea fuerit 31
uicinibus igitur cum dicimus inter sponsum, et sponsam 1§1
inter omnes personas donatio perfecta est 2§2
sed concedemus inter eas personas fieri donationem 1§1
mortis causa donat. ideoque inter viros, et uxores non valet 27

mortis causa donat. haberi debet, atque alia quævis inter viros don.
Fulcinius: inter virum, et uxorem mortis causa don.
inter mort. causa don. et omnia quæ
si mort. causa inter virum, et uxorem donatis

manumissionibg. per fidem contractg inter emptorem et servum
manumiss. vindicta debet ostendere inter pos hoc actum
manumiss. testam. quæ testam. facti tempore inter pedisequas
nam inter Libertatem, et Legatum quantum ad
multum enim interest inter genq, et speciem. Le

fideico. libertatibg si plures, et inter eos, qui fari non potest
etiam inter Legitimos hæredes præcipuum

qui et à quibus inter quos fideicommissarius etiam esse plaui
inter creditores Legatarius ille non habetur
Jure aureorum inter cæteros alimenta liberto relicta, non idcirc
adquir. dominio relicto Albeo maiore, qui inter eam insulam
sed Albeus, qui fuit inter eam insulam, et fundum
fluere cœpit inter eam insulam, et fund. tuum
inter eos, qui secund. vnam rippam prædia
totum flumen fluere inter me et insulam
quod ratione naturali inter omnes homines
itaque si ager, qui inter viam publicam, et flum
agrum, qui inter viam, et flumen esset ambi
quia nihil interest inter puram, et eam lanam

adquir. possessione nec inter colonum, et servum nostrum interest
differentia inter dominium, et possession. hæc est

L. Mucius inter genera possessionum posuit 3§23
hoc est pluribus inter se coherentib. constat 30
quid porrò inter eas res interest 6
venditio inter seruum, et dominum contracta est 10
si inter virum, et uxorem donatio facta sit. cessat vsucap. 1§2
erciscundæ iudicium inter eos dictatum est 3
pro dote vsucapio inter eos locum habet 1§3
pro dote vsucapio / inter quos est matrimon. 1§3
inter eos conueniret, vt ea diuisio rata esset 4§2
inter pares numero iudices, si diuersa sententia 38
aliter enim iudicatum tantum inter præsentes 47
res inter alios iudicatas, alijs non nocere 63
præscriptione rei, quamuis inter alios iudicatæ 63
si conuenerit inter litigatores, quod pronuntietur 26
non sententia inter alios dicta, alijs / obest 63
maximè inter liberos, et parentes obseruandum est 30
et inter eos, quibus ex simili causa pecunia debetur. 19§2
inter eos, quibus ex eadem causa debetur 19
causas / inter quas, etiam fraudanti creditores 7§6
inter quos est, et fraudationis causa nocere 7§6
inter creditores potior is, cui maior pecunia 26
siquidem conuenit inter eos expeditissimum est 8§4
an separatio fiat inter castrenses creditores 1§9
inter eas, et cæteras vias militares hoc interest 3§2
inter litigatores ergò quoties proprietatis 1§3

vti possidetis	sed si inter ipsos contendatur, vter possideat 1§3
	inter fructuarios hoc interdictum reddendum 4
	aut conuenit inter litigatores vter possessor sit 1§3
aqua quotidiana	sicut inter eos ad quos vsus fructus pertinet 4
	inter hæredes, et emptores, et bonor. possessorem 1§[illegible]
	inter duos, qui eodem riuo aquam certis horis 5§[illegible]
	si inter riuales, id est, qui per eundem riuum 1§[illegible]
	si inter eos, quibus aqua cæsa est, non conuenit 4
	inter hæredes, emptores, et bonorum possessores 1§[illegible]
	vt permutatis inter se temporibus aqua vterentur 5§[illegible]
quod vi, aut clam	sed semel inter initia facta perseuerat 3§1
præcario	consisti potest, vel inter præsentes, vel inter 9
Liberis exhibendis	id que ex persona eor. inter quos controuersia 3§4
	nisi si inter duos, qui se patrem dicerent 5
migrando	ex his rebus de quibus inter te, et actorem conuenit 1
Saluiano	inter ipsos vero si reddatur hoc interdictum 1§[illegible]
	aluersus extraneos, et inter ipsos dari debebit 1§[illegible]
exceptionibus	respondit: res inter alios iudicata alijs non obest [illegible]
	de cuius proprietate inter me, et te controuersia est [illegible]
	ex præcepto, siue inter Locution. iuris 11
except. rei iudicatæ	cum res inter alios iudicatæ null. alijs 1
	inter Mærium ad quem pertinebat, et Titium 30§1
	quoties eadem quæstio inter easdem personas 3
	quia res iudicata sit inter te, et venditor. meum 1§[illegible]
	si inter me, et te controuersia de hæreditate sit 1§[illegible]

rei iudicatæ inter hos erit procurator, cui mandatum est 11§7
si ea res iudicata non est, inter me, et eum 9§2
quoties inter eosdem personas, eadem quæstio 7§4
obstaret exceptio, quod res iudicata sit inter me 11§3
met. except. nam et si inter initia nihil dolo malo fuit 2§5
si inter me, et te conuenit, vt soluta pecunia 4§8
vt duo in necem eius Litem inter se iungant 1§1
si inter primum, et secundum sit lis contestata 1§2
inter absentes quoque talia negotia contrahuntur 2§2
conditione, et furti/illi autem inter se miscentur 34§2
palam est ex contractu nasci inter eos actionem 5
non obligab. ei, quia non hoc inter nos actum est 3§1
verb. quoque oblig. constat, si inter contrahentes 3§2
facta sit stipulatio inter eos, qui ignorauerint 1§9
nullum enim negotium inter tutorem, et pupillum 5§2
Obligation. duo fratres hæreditatem inter se diuiserunt 122§6
ex conuentione, quæ fuit inter Hermetem 122§2
si inter præsentes actum sit, intelligendum 134§2
deinde ex continenti inter vtrumq. conuenit 135§2
si inter eos, qui Romæ sunt talis fiat stipulatio 141§3
conuenit quæ inter eos, vti cum Calimacho 122§1
nouationem/si hoc actum inter partes sit 91§6
inter stipulantem, et promittentem negotium 83
facti quæst./hoc est, quid inter eos actum sit 47
inter incertam, certamque diem discrimen esse 38§16

verbor. obligat. nam sicuti inter hæc nihil interest; cum veneris 45§3
inter dominos, et inter hæredes, ita diuidi stipul. 54
quoties genera/ numero fit inter eos diuisio 54
duobus reis interesse, quid inter contrahentes actum sit 8
interrogatus inter duorum reorum responsa 6§3
hoc actum inter eos sit, vt duo rei constituantur 3
stipul. seruorum inter hæreditarium enim seruum, et eum qui 36
quoniam inter eos nulla communio iuris esset 32
communi diuid. iudicio inter eos agi posse 32
inter hæreditarium seruum plurimum interest 36
fidejussoribus. neque potest reus desiderare, vt inter se, et fidejussorem 27
non poterit desiderare fidejussor, vt inter se 27§4
vt inter se, et eum fidejussorem pro quo fidejussit 27§4
inter eos duntaxat, qui pro singulis interuen. 51§2
inter eos fidejussores actio diuidenda est 52
ita demum inter fidejussores diuiditur actio 40§1
deinde Tit. inter reliquos, et Seium fratrem 24
inter fidejussores non ipso iure diuiditur oblig. 20
eam enim quantitatem inter eos, qui soluendo sunt
si velit action. suam inter omnes diuidere 51§2
cum inter fideiussores actione diuisa, quidam 51§4
inter fidejussores actione diuisa condemnatos 52§2
si diuisam actionem inter eos, qui soluendo non 52§4
inuitus creditor inter omnes fidejussores 51§2
inter creditorem, et debitorem pactum inter eos erit 63

quid inter eum, qui delegatq est, et debitorem 19
inter artifices longa est differentia, et ingenij 31
fecit vt inter se, vir et Seia paciscerentur 82
si inter emptorem, et venditorem conuenerit 95 § 12
præterquam, quid inter creditorem, et adpromissores 43
resolui possunt, quæ inter se congruunt 14
inter acceptil. et apocham hoc interest 19 § 1
hæc quóq. prudentius inter consentientes adstruentr. 3
inter omnes constat etiam si extincta sit res 46
siquid non homines ipse coeg. sed inter coactos fuer. 2 § 12
erit hæc differentia inter hoc edictum, et superiq 4 § 6
Labeo inter turbam, ex rixam multum interesse ait 4 § 3
si tamen ipse inter turbam fuit, cum damnum daretur 4 § 5
si nauis fracta inter fines agri cuiusque fuerit 7
inter pulsationem, et verberation. hoc interest 5 § 1
placuit non posse de qué ea re inter omnes constat 5 § 6
inter comites vtique et pedagogi erunt 15 § 16
inter effractores varié animaduertitur: atrociores 2
cum dissoluuntur, pecuniam inter se partiri 3
inter infames patrem defunctæ non habend. respondi 14
public. iudic. inter liberos de morte filiæ constitisset 14
inter accusatorem, et reum cognitione suscepta 10
quoniam res inter alios iudicatæ alijs non præiudic. 7 § 2
quæ inter reas adulter. recepta absens defend. non pot. 11 § 2
inter liberas tantum person. adulterium, stuprum passas 0

Iulia de adulterijs — nequis inter eos referat eum, / qui reipub. causa aben.
vir iure adulterum inter reos recipi postulat
non ob compensation. / inter. utrosque communia
inter dominum, et fructuar. dividi deb. æstima.
utique inter eos quoque erit æstimatio dividenda
ante solent tractari, quam qui inter reos recipi.
neque / inter eos referri dum reipublicæ operatur
Iulia de vi privata — ex ex condemn. redact. / inter eos communicaretur
Cornelia de falsis — inter filium, servum, extraneum testa. scribentes
eos, qui diversa inter se testimonia præbuerunt
Iulia de annona — constitit inter servum, et dominum iudicium
Iulia peculatg — fisco. debeat: ideo inter debitores eum ferri
requirendis reis — inter moventia fructg quoque haberi rescripsit
pœnis — inter eos autem / differentia invincibilis tantum
interdictis, et relega. — magna differentia est, inter deportation. et relegation.
inter pœnas est etiam insul. deportatio, qua
hæc est differentia inter deportatos, et relegatos
qui inter cætera / hoc quoque remissi exemplum
appellationibg — a sententia inter alios dicta appellari non potest
inter conjunctas personas diceretur per collus. act.
si quis ipso die inter acta voce appellavit, sufficit
libellis dimissorijs — appellasse / a sententia illig, quæ inter eos dicta est
iure fisci — inter primam licitation. et sequentem adition. so
ex quo inter nomina debitorum relatum nomen est
an postea quam relatum est inter nomina debitorum

qui diú abfuiſſet, vt is inter emanſores haberetur 4§13
adulter. damna./inter milites non ſunt recipiendi 4§7
an ciuis Roma. ſit inter Scæuol. et Brutum tractat. 4
inter quos iura captiuitat. aut poſtlimin. fuerint 21§1
inter nos, ac liberos populos, reges que conſtitut. 19
non inter nos atque poſtlimin. eſſe; etenim quid? 7
Etenim quid inter nos, atque eos poſtliminij opus eſt 7
inter cætera etiam in delictis hab. prærrogatiuam 1
a magiſtratib. inter cæteros frumento compar./conſtituty 21
inter conuenientes, et de re maiori apud/eos agetur 28
his enim pœnis,/nihilominꝰ inter infames haberi 15
exigendi tributi munꝰ inter ſordida/non habetur 17§7
velut tranſacto negotio non eſſe inter infames hab. 5
interim ſuffragium inter cæteros ferre non poſſunt 6§1
inter duumuiraleſ antiquiſſimꝰ quiſque prior/ſit 1
inter perſonal. munera in quibuſdam ciuitatib. numerant. 18§5
inter honores non habetur, ſed perſonale munꝰ eſt 18§2
iudicandi quoque neceſſitas inter munera perſonal. hab. 18§14
vt meritó inter mixta hoc munꝰ numerari debe. 18§26
inter eos denum eſſe quærendum, qui pro ſubſtant. 6
cum inter eos ad primos honores creari poſſint 18§2
liberal. artium profeſſoribꝰ inter cætera remiſſa ſunt 10§2
hi igitur omneſ inter immunes habentur 6
inter liberos neporem quoque ex filia contineri 15
colonia, quæ inter Phœnic. et Paleſtin. ſita eſt 183

inter

verbor. significat. inter edere, et reddere rationes multum interest 8962
inter publica habemq non sacra, nec religiosa 17
inter stuprum, et adulter., hoc interesse quidam putant
inter proiectum et immissum hoc interesse ait Labeo
inter diuortium, et repudium hoc interest 191
inter munq, et donum hoc interest, vt / genus, et speciem
licet inter gesta, et facta videtur esse / differentia 58
abusiué nihil inter factum, et gestum interest 58
diuortium inter virum et vxorem fieri dicitur
inter mulctam autem, et pœnam multum interest
inter illam conditionem cum fari potuerit, et postquam
prouinciam Siciliam magis inter continentes
inter hæc verba, quanti res erit, vel quanti esse apparet 17

regulis iuris nisi tunc cum inchoatur actio inter eos conuenit 27
vbi pugnantia inter se in testa. iubere neutrum
earum qué rerum naturalitér inter se pugna est 7

intercalaris

diuersis, et temp. intercalaris dies proficere iudicato, nec ne debeat 2
an dies intercalaris proficiat tempori, quod 2
auctum Litis tempq. intercalari die existime. 2

verbor. significat. Cato putat mensem intercalarem addititium esse
mensis autem intercalaris constat ex dieb. vig. octo

intercalo

minoribq. pro vno hab: et posterior dies Kalend. intercalatur
verbor. signific. pro vno habe: / sed posterior dies intercalatur, non prior

intercalo

ideó quo anno intercalatum non est sexto Kalendas 98

intercapedo

cum ea temporis intercapedo / dilation. dare deb. 3

hoc ex personæ qualitat. et temp. intercaped. 55§4

— — — — — — —

intercapedinis temporis habita ratione 3§3

intercedo

ne curatoris auctoritas intercederet in adrrogatione 8

id est, si iustam causam intercedendi seruus habuit 30§1

— — — — — — —

si vel appellatio intercesserit, vel appellare potueris 7

si post datum procur. capitales ~~[illegible]~~ inimicitiæ intercesser. 14

si inimicitiæ intercess. aut bona absentis possid. cœperit 43§6

ageremus: si nullum omninó mandat. intercesisset 46

quod de temporali actione, in qua intercessit minor 50

si apud minorem mulier pro alio intercesserit 12

minor vig. quinq. ann. nouandi animo intercessit 50

verum tamen / etiam si collusio non intercesserit 49

quoniam nullus metus est, si dolus intercedit 5

si inimicitiæ capital. inter eum, et litigatores intercesser. 15

si longius spatium intercessurum, quominus iudex 18

mulierem, quæ intercedens fundum pignori dedit 39§1

si non mors, sed capitis diminutio intercesserit 2§1

si intercedat solum public. vel via publica 1

quia cœlum, quod suprá id solum intercedit, lib. 1

intercedo

seruitutib. rusticor.	inter eiusdem domini præd. flumen public. interced. 38
si seruitꝰ vindicetr.	ideó si inter meas et Titij ædes tuæ intercedant 5
quemadm. seruit. amit.	statum temp. intercesserit anteq. riuum fac. 19
familiæ ercisc.	reuoca. non oportet: / si non interced. ætatis auxil. 57
communi diuid.	quæ enim locatio est cum merces non intercesserit 19
seruo corrupto	si actori suasit / vt rationes dominicas intercederet 16
condict. causa data	nec res secuta sit, ratihabitione non intercedente 14
	sic intelligend. est, vt si diuortium intercesserit 8
Constituta pecunia	Marcellꝰ respond. si intercesser. stipul. sucesisse 24
	mulieres de constituta tenentur, si non intercesserunt 19
commodati	vt, dicis gratia, numerationis loco interced. 4
pigneratit. actione	erit actio contraria, si vero nihil horum intercessit 15
institoria actione	contractꝰ / qui ante aditam hæreditat. intercessit 17§
ad Macedonianum	nisi forte nouandi animo intercesserunt, tunc 1§2
	non donandi animo patris tamen volunt. intercess. 9§
	pro filiofamil. sine voluntate patris intercesser. 9§4
	in ipso filiofamil. exemplo mulieris interced. 1
ad Velleianum	quæro an intercesisse videatr. et an pignora / tene. 29
	nec pro parte socij videri intercesisse dicebat 17§2
	Papin. lib. nono quæstion. non putat intercesisse 8§2
	procur. si mandatu mulieris pro alio interce. 8§2
	quando vix sit, vt aliqua / intercesisse intelligi possit 19
	quando non ea mente fuerit, vt pro his intercederet 19§2
	quamuis ignorauerit mulierem intercedere 19§5
	ab his, pro quib. intercedebat, pignori accepit 29.

Velleianum ei soli restituitur obligatio, apud quem intercessit 8§11
si priusq. soluerim, comperérim eam intercessisse 19§5
quamuis statim atque interce. mulier, compet. 24§3
queritur an intercessisse mulier videretur? respond. 28
pro quo intercesserit, iudicium parata sit accipere 32§4
intercedere mulierem intelligend. est etiam pro eo 32§5
interdic. ne femina pro uiris suis intercederent 2
ideó si pro debitore meo Titius, et mulier intercesser. 18
si mulier, ne ipsa intercederet, alij mandaret 32§3
si pro filio/ex mandato matris eius intercesserint 6
si minor vig. quinq. annis sit, pro quo mulier interces. 8§15
interdum intercedenti mulieri condictio competit 8§3
quoties pro debitore intercesserit mulier, datur 8§7
et si ille prius/liberatus sit, quam mulier intercesserit 8§7
duo rei/fuerunt, apud alterum mulier intercesser. 8§11
sed si tibi donaturа/numerauerit, non intercedit 4§1
in eos, pro quibg mulier intercessit, dantur 10
intercedendi animo seruum alienum suum esse respond. 26
si pro bona fide seruiente respond./non vid. intercessisse 26
pro eo, qui temporal. action. tener. mulier interce. 24§3
si pro eo/interceserit, temporalis actio restitue. 24§3
si decipiendi animo/mulier pro aliquo intercesser. 30
mutui datio. pro alijs, quibg intercesser. femina 2§1
vt cum ipsa potiq contraham, videtur intercessisse 8§14
si pro alieno seruo intercedat,/restituend. actio 9

ad Velleianum

Velleia. compreh. | ne pro vllo fœminæ intercederent 1
vtrum statim cum mulier intercesserit, actio | sit? 24§2
veluti si pro seruo alieno intercedit | mulier 32§5
respondit si Numerius scisset eam intercedere 28§1
quasi intercesserit, auxilio S. Consulti vtetur 26
respond. secund. ea, quæ propon. non intercesisse 2
vtputa si pro pupillo intercessit, qui sine tutore
cum hab. Titium deb. et pro eo mulier interced.
si pecun. promissit, ne de leg. intercesisse videtur 2
plane si mulier intercessura debitor. suum de lega. 8§
tunc locus S. Consulto, cum scit creditor eam intercedere
siue verbis, re, aut quocumq. alio contractu interces.
si fidejussorem suum defend. intercedere non videtur 3
sed si mulier defensor alicuiq ex titerit; | interced. 2§
si pro fidejussore suo intercedat, | cessat S. Consult. 13
si pro vno reo intercessit mulier aduersus vtrumq
si pro aliquo mulier intercesserit; sed in rem eius
si sub conditione, vel in diem mulier pro alio interc
si mulier contra S. Cons. pro me intercesisset Titio
si ab ea | quæ contra S. Cons. intercess. fidejussor accep
minime intercesisse videri, quia decepit 23
si mulier contra S. Consultum intercesserit 14

depositi

non teneri Celsus ait, quia nullq dolus intercessit 5§2

mandati

nisi pro inuito quis intercesser. aut donandi animo
si in hoc mand. interces. vt seruus manumitter.

utrum contrá S. Consult. accipienti interceſſerit 12§13
Et hoc mand. interceſſiſſet, fore mand. actionem 32
ut ſit pro ſocio actio, ſocietat. intercedere oportet 31
neque enim ſufficit rem eſſe commun. niſi ſocietat. interced. 31
ne diuidat, niſi aliqua iuſta ratio intercedat 16§1
receſſ. à priore et noua empt. interceſſiſſe videt. 72
in venditionem et emptionem conſenſum deb. interced. 9
et quidem ſi poſteaquam rem vend. hær. interceſſ. ſtipul. 21
poſt moram interced. uſurarum rationem hab. 47
quod ſi ſolutum quidem non eſt, ſed pactio interceſſ. 15
reſpondit, ſi pecunia interceſſit, pignus eſſe 31
cum vitioſè vel inutiliter contractg. pign. interce. 25
ſi alius pro muliere, quæ interceſſ. dedit hypothec. 2
perinde ac ſi neque emptio, neq. venditio interceſſit 60
ſi vero ante venditoris tempg dictum interceſſerit 20
non fuit, cui redd. aut aliqua iuſta cauſa interceſſit 31§23
de dolo tamen poterit agi, ſi dolus interceſſerit 21
equitio autem legato, etiam ſi mora non intercedat 39
ſecund. ſe dand: cum nulla captio intercedat iuris 14§3
quod inſtrumentum nullum de ea interceſſit 5
tunc locum habet, cum interceſſerunt aliæ nuptiæ 68
cum inter hoc diuortium intercedat. 62§1
ſi diuortium poſt donationem interceſſerit 32§10
habetur diuortio interced. ac ſi donatum non 62§1
quod ſi diuortium non interceſſerit, ſed ſuſpectum 32§12

intercedo

soluto matrimonio — deinde intra annum diuortium intercesserat 66§1

si coactis vindemijs altero die diuortium interced. 7§1

æstimatis rebus in dotem datis pactum intercessit 10

administra. tutor — nisi forte / intercessit, et quasi in se periculum recepit 2

si igitur comminatio intercessit, iudex, qui / cognoscet 7§

auctoritate tutor. — si mala fide emptio interces. nullius erit momenti 5

tutelæ, et ration. — reputaturum; / si tamen ratio præstand. iusta interces.

eo qui pro tutore — solent enim magni errores intercedere, vt discerni

quod falso tutore — non aliter contracturq; / quam si tut. auctorit. interces.

liberis, et posthum. — de errore autem patris, qui intercessisse proponitur 25

vulgari, et pupil. — nec interest, quemadmod. benefic. principal. interced.

siquis omissa causa — quia alia causa intercessit, / et non offend. edictum

siquis aliquem testa. proh. — virum, qui non per vim, nec dolum / intercesserit 3

legatis primo — nisi mora intercesserit hæredis 23

non ex lucratiua causa stipulatio interces. 108§

legatis secundo — si Falcidia lex intercedit, fideicommissa in solidum

voluntas patris pro his, qui fideico. petunt, interced.

adimendis legatis — sin autem nulla mora interces. tunc Sempronius 3§

capitales, vel grauissimæ ininicitiæ intercesserint

his, quib. vt indignis — si appellatione intercedente hæres scriptus obtin. 5§2

ad L. Falcidiam — computandos; si de Lege Falcid. quæstio interced. 24§1

ad Trebellianum — null. autem impendium, vel opera intercedit 44§1

quod eueniret, si nullum pign. intercessisset 59

nec fruct. fideicommis. sequitur, si mora non intercessit

si non intercessit mora scilicet, qua suo periculo 44

nom. caue. etiam si quando necessitas dandi intercedit 6 §1
legitimis atque adeatur hereditas eiq. capit. minu. interces. 11
nunt. non aliter nuntiatio, quam intercedente tutore 5
infecto interuallum aliquod debebit intercedere 15 §21
ut spatia inter vitiosam partem intercedat 15 §13
pluvia via publica interced. haustus seruitut. concedi 17 §2
si fundus alterius inter me et te intercedit 17 §4
nec dolus eius intercessit; debere eum liberari 13 §3
non donantur; res enim pro his intercessit 8
interced. infantis persona, non omnium libert. effic. 30 §5
quod ante aditam hereditat. vel post aditam intercessit 31 §1
si vtrumque intercesserit, et precarij rogatio 33 §6
si vir uxori rem donauer. et diuort. intercesserit 1 §2
ut hic et retendatur si modo nouatio intercessit 4 §4
neque potui Titio intercedere, quomin. jure vta. 63
et prætor intercederet interdicto suo 2 §5
pecoribus, alijs ve rebus intercedentibus 19
nisi si euidens dolus malus intercedat 3 §4
cum fides facti simulatur non interced. veritate 54
re obligamur, cum res ipsa intercedit 52 §1
peritur obligatio, cum et res interrog. intercedit 52 §3
nulla mora intercedente, seruus decesserit 91
ita ut supra scriptum est stipul. intercesserit 132
idem est, et si nullus dolus intercessit stipulantis 30
cum per heredem pupillo mora intercesserit 122 §5

verbor. obligat. annorum, qui ante impletam condition. intercessit
duobꝰ reis conuentio, quæ in alteriꝰ personam intercessit
quare si socij sint, et communis culpa inter
fidejussoribꝰ quia non solum ipsa stipul. nulla intercessit
inter creditricem, et debitorem pactum interces. 63
cum scire potuerit / mulierem frustra intercedere
sed ita alteri totum / si postea minor intercessit
solutionibꝰ. quæ pro Titio intercesserat, eidem hæres extiterit
si cum pactum conuentum nullum interces. 82
si nullo mandato interced. debitor / soluisset 34 §4
nisi aliqua causa interceder. ex qua intellig. 35
ea, quæ competeret, si non intercessisset stipul. 7
cum in prouincia / esset, intercesserit stipul. 72 §
acceptilationibꝰ. conuentione facta est, et nondum res intercessit
tametsi ab alterutra parte duntaxat intercessit
prætorijs stipula. cautionales, / vt sit noua actio, intercedunt 1 §2
furtis hæc ita puto vera esse, si nulla culpa eius / interced
incendio, ruina si aliquod tempus post naufragium intercesserit
injurijs proinde si pactum de injuria intercessit, / actio non
appel. recipiendis si litem præparand. / maluerit, intercede. non videtur
captiuis quasi in medio nulla captiuitas intercessisset 12 §5
muneribꝰ intercedere pater in cuiꝰ potestate est, ius non hab. 3 §
administr. rerum si res ab eo seruari non potuerit, pro quo intercessit 3 §
regulis iuris nisi cum fæminæ hæredes intercedunt 73

non erit pecun. compromissa propter intercession. 32§2
vt accidit in S. Consulto de intercessionibg 40
seruus/ per intercessionem alienum suscipiens 49§3
a sepignori datam per intercession. recipere velit 32§2
S.C. quod de intercession. feminarum factum est 15
si creditor, qui pignq per intercessionem acceperit 32§2
cum debitorem/ delegaret, intercessionis locus non sit 49§5
tunc pro parte intercessionem factam videri 17§2
si/ vt ipsa praestaret, prope est, vt sit intercessio 49§4
si mulier, quod ex intercessione soluit, nolit repetere 31
Si mulieri intercessionem accepto tulerit creditor 8§9
recissa intercessione in dominium restituend. actio 32§5
S.C. quod de intercessione feminarum factum est 29§2
redditionem pignoris/ non esse intercession. mulieris 8
S.C. quod de intercessionib. factum est, locum esse 29
scilicet, si quasi debitrix delege. una sit intercessio 8§2
si mulier post intercession. sic soluer. ne repete. possit 8§10
duas intercession. factas Iulianus lib. 12. digestor. scrib. 8§2
quamuis pignoris datio intercessionem faciat 8
nec/ intercessio matris tutoris officium infringat 5§8
nam et in secunda promissione intercessio est 29

intercessor

tam aduers. ipsum reum, quam/ intercessorem huius debiti 23

intercido

si habitatio legetur, morte quidem legatarij/ intercid. 10

intercido

hæredit. petitione	audietur vtique / ne inter moras actio intercid. 4
vsufructu	si medio tempore, alio casu interciderit vsusfructus
ad Leg. Aquiliam	ne ad se ignis perueniret, vicinas ædes intercidit
	qui incendij arcendi gratia vicinas ædes intercidit
	rescripsit iure suo posse eum intercidere, et merito
familiæ ercisc.	officio / contin. vt voluntas defuncti non intercidat
	quæque hodie duraret, si res non intercidisset
communidiuid.	seruaturum; quamuis peculium postea intercid.
	si apud socium res peculiares intercidant 9
commodati	quia ea res casu intercidit, aut sine iudice restituta
peculio	decrescit cum serui vicarij moriuntur, res intercid.
ad Velleianum	exceptione S. Cons. adiuvatur, ne alias intercid.
depositi	et sua natura res ante rem iudicatam intercid.
mandati	defuncto, qui mand. suscep. intercidisse const. 57
in diem addictione	si res in diem addict. intercid. vel ancill. decesser.
Locati	si tamen vi maiore opus prius interciderit, quam
euictionibus	in eo sepultus fuer; actio de euictione intercidit 5
iure dotium	nec / actio stipulatori quæsita intercidit 63
tutelæ, et rationib.	et si iudicatum: / tamen actio data non intercidit
siquis omissa causa	licet eo modo legata, libertates que intercidunt
Legatis primo	cum testament. fiebat, tabulæ interciderint
Legatis secundo	quibus certe casibus fideicommissum non intercidit
	Libertates ab ea præstand. quas intercidere 77
vsufr. Legato	constitutus vsusfr. morte intercidere solet 5
	cum filius in eodem furore / an vsusfr. interciderit? 32

intercidit Legatum, si ea persona decesserit 59
qui id egit, vt fideicommissum intercidat 59
injur. actio | quia et ipsa simul cum eo intercidit 32
vt tunc solum via intercidat, quoties plus | Leg. 23 §1
quia morte reorum intercidere possunt 32
ad quem emolumentum intercidentis vsusfr. 9
fideico. secundo loco datum intercidisse 55 §2
de successione sensum dico, ne intercid. fideico. 16
ne intercidat fideicommis. mortuo herede 27 §6
additione | confussa obligatio intercider. 80
etsi postea intercid: bon. pos. peti poterit 1 §3
operas: ipso iure hæ intencident 34
num fideico. libertas debeat intercidere 26 §6
non oportere intercidere libertatem ob hoc 30 §6
cui serug. velit | dar. | ne intercidat libertas 33 §2
an libertas debeat intercidere? et putem 26 §6
satig. est | onerari, quam libertatem intercidere 45 §1
nec intercidere solet fideico. destinata libertas 26
siue manumit. spes statutæ libertatis intercidit 2
incendij arcendi causa vicinas ædes intercidi 7 §4
nondum intercidisse nauis videtur 83 §5
obligatio ratione confussionis intercidit 50
facultas soluendi Titio non intercidit 95 §6
vel rationes intercidat, vel describat, non qui 23
cum quidam à patre hæres institu. codicillos intercid. 45

intercido

Iulia maiestatis — quo obsides in casu principis interciderint 1§2

intercipio

edendo — quia quod ante non potuimus intercept. caution. prob. 1§

transactionibus — noluit enim oratio alimenta per transaction. intercipi

ad Leg. Aquiliam — sed si collecta hæc interceperit, furti tenetur 27§25

quod si matura interceperit furti teneri eum 27§

noxalibus — furti actio: / si is nummos acceptos interceperit 38

condict. furtiua — aut fregisse, aut effudisse id, quod interceperat 1

commodati — tuum / detrimentum erit; si mali homines intercep. 20

periculo, et commodo — nisi quod dolo malo venditoris interceptum esset 5

suspectis tutoribus — vel aliquid intercep. ex rebus pupillaribus iam tutor

tutelæ, et rationibus — hunc tamen tutorem qui intercep. pecun. pupillar. 1§

adimend. Legatis — patrem Titij scelere Sejæ non interceptum 31§2

sicui plusq. per L. — vsufructu intercepto, ad Titium propriet. reuer. 9

Carboni. edict. — aduersarius. etiam intercipere ea potest 5§4

Liberali causa — sicut non est æquum fiducia Libertat. intercipe. 43

qui bona eorum, quibus. seruiebant, interceperunt 43

adquir. domin. — cum non / redit, suprimere, et intercipere videtur 44

solutionibus — mea intersit, interceptos nummos non esse 38§1

furtis — sed ita si intercipiendi causa ocultauerit 1§2

si epistola, quam ego tibi missi, intercepta sit 14§17

procurator autem eos intercipiat / nummos 43§2

intercipiendi autem potestas ei non datur 33

Iulia peculatus. — qui pecun. sacram, religios. abstulerit, interceperit 4

ne vé faciat, quo quis auferat, intercipiat, vel. 1

intercipio

nec pecunia fisci intercipitur, quæ debitori aufer. 12
pecun. | ne vé intercipiat, ne vé in rem suam vertat 1
furti crimine ob seruos alienos interceptos teneri 6
qui furti crimine ob seruos alienos intercept. tenetur 6
seruos alienos qui sollicitauerit, aut interceperit 6

intercludo

ut neque vsus necessarij lapidis intercludatur 13§1
laborabat intercludi illi viam prouocandi 1

interdico

si ei, quæ ex iustis nuptijs concep. aqua, et igni interdic. 18
vrbe interdicere præfectus vrbi | potest 1§13
præfectus vrbi | interdicere potest et spectaculis 1§13
pro alijs interdicta postulatione repellitur 1§6
cui aduocationibus in quinquennium interdictum esset 8
nec | transactionibus interdict. sed sordidis concussionibus 1§3
eius vitæ sit, | vt meritó etiam bonis ei deb. interdici 27
et quodammódo commercio eis interdiceretur 24§1
ex lege Licinia ei interd. ne communi diuid. | exper. 12
cæterum erit interdictum per procuratores litigare 4§3
nec impetrab: | non enim interdicitur testam. factione 6
alienation. enim post iudicium acceptum interdictæ 13
cum neq. vindicaturus, neque interdicturus sit 3§11
siquis interdicturus rem exhibe. desideret, audietur 3§5
si ei numerauero, cui postea bonis interdictum 9§7
si furiosus, vel is, cui bonis interdictum est, soluerit 29

ad Velleianum	interdic. ne fœminis pro viris suis intercederent 2
mandati	aduocationibꝰ ei idem Saturninꝰ interdixerat 6§7
contrah. emptione	si sciens Emam ab eo, cui bonis interdictum sit 26
seruis exportandis	si pomerio; / vrbe etiam interdictum esse videtur 5
	cui pacto venditoris, pomerio ciuitatis / interdic. 5
testibus	et sané iusté testimonij officio ei interdicetur 14
	adhib. / hi, quibus non interdicitur testimonium 1§1
jure dotium	rectissimé ergó ait, vt non sit interdicta donatio 5§9
donationibꝰ inter	sciendum autem est ita interdictam inter virum, et 3§
	neque ei in cuiꝰ est donatione interdictum est 3§6
	et magis puto non interdictum hoc, maximé 5§2
	ergo inter virum, et vxorem hæ erunt interdictæ
rebꝰ eorum	interdicam tutoribꝰ, vel curatorib. ne prædia / distrah. 1§
curatore furiosi	quia in bon. non hab. cum eis deminutio interdict.
	mulieri, quæ luxuriose viuit, bon. interdic. potest 15
	lege 12. tabul. prodigo interdic. bon. suor. admin. 1
	Iulianꝰ scrib. eos, quibꝰ per prætorem bonis interdict. 10
	prætor ei bonis interdicturꝰ esset, maximé 16§1
	curatio autem eiꝰ, cui bonis interdicitur 1§1
qui testam. facere	quib. terra Italica, et sua prouinc. interdicitur 8§3
	si cui aqua, et igni interdict. sit, eius nec illud test.
	is cui bon. interdict. est, testam. facere non potest 18
hæredib. institue.	deinde ei aqua, et igni interdictum est, hæres fit 59§4
adquir. hæredita.	eum, cui lege bonis interdic. hæred. institutum 5§1
conditionib. institu	nec videtur codicillis data, quod interdictum est 10

omissa	neque enim interdictum est, ut quis omittat hæredit. 6§8
deliberandi	est enim absurdum ei, cui alienatio interdic. 7§2
tertio	hi quib. aqua, et igni interdictum est 1§2
demonstr.	si ei conjuncta sit, cuius nuptijs ei interd. sit 10
sec. tab.	amis. testame. fact. / quod eis bon. interdict. 1§9
	nisi nuptiæ non interdictæ sint, ex quibus 4§8
	is, cui aqua, et igni interdictum est 4§11
legitimis	vtputa impubes, furiosus, vel cui bon. interdict. 1.
dicata	commodis præmiorum / condemnatio placuit interdici 40
exhibe.	alij tradiderit, né eas interdicenti exhiberet 3§6
et itineribus	ideo quolibet postulante de his interdicitur 1
loco pub.	si ipse, cum quo quis interdixit fecerit 2§43
	quamuis de loco publico interdicat 6
publica, et itinere	neque humiliorem / is qui interdicit, potest facere 1§2
flumine	si forté æstate interdicetur, proxima superior æstas 1§8
armata	cum pso tantum procuratore interdici debere 1§13
detis	interdicis mecum si eum locum possideamus 3§6
flumine	vt per lacum fosam / nauigare liceat, interdicam 1
actu que	an noceat / si aduersus eum velis interdicere 1§11
quotidiana	similiter de æstiua aqua debere interdici ait 1§27
	inter hæredes, et bonor. possessores interdicam 1§29
	quasi alternis diebus ducens interdixit 1§22
	propter quod si æstate interdicatur 1§34
	pridie æquinoctium autumnale interdicatur 1§34
	inter hæredes / et bonor. possessores interdicam 1§37

aqua quottidian. — et proinde si hyeme interdicatur, etiam in 1§34
qui de aqua quottidian. interdic. itá interdic. 1§31

riuis — de riuis reficiendis itá interdicatur, vt non quær. 4

fonte — de locu, puteo, piscina etiam interdicam 1

cloacis — item nequid fiat, immittatur vé interdicam 1§15
tamen æqué interdicendum Labeo ait 2
prætorem enim sic interdixisse, né vis fieret 2

quod vi, aut clam — plané si mortuo, alienato ve seruo interdiceretur 7§1
aduersg. | syndicum alieno nomine interdici posse 5§10
aduersg. dominum operis vtiliter interdici 7§1
aduersg. eos, qui interdicendum putant 3§5

precarió — et magis est vt si ille non reuocet, posse interdicere
recté interdicet, quasi á se precarió habeas 8§2

Liberis exhibendis — magis | quam apud eum est, in quem interdici. 5

migrando — inutiliter interdiceret, nisi soluerit, et sequentis 1§14

verbor. obligat. — is, cui bonis interdictum est, stipulando 6

nouationibg. — cui bonis interdict. est, nouare oblig. non potest 3

solutionibg. — in exilium ierit, vel aqua, et igni ei interdictum
nam eis interim videtur interdicta administratio
administratio, nam si interdicta est, non recté 14
nisi interdicta eis fuerit a prætore administratio

extraordin. cognition. — si negotiantes sunt, negotiation. tantum interdici 6

Iulia de vi publica — damnato de vi publica aqua, et igni interdicitur 14

pœnis — præses vltrá administration. suæ tempg interdice. 43
relegati, siué deportati deb. locis interdictis abstine. 4

fustibus cæsi dimitt. aut etiam spectaculis interdici 2 §§3
hoc iure uti, vt relegatq interdic. locis non excedat 4
plus est autem foro, quam aduocationib. interdic. 9§4
solet interdici ne instrument. omninó formen 9§5
facere non oportet: nam huiusmodi pœnæ interdictæ 8§9
interdici autem negotio, vel negotiatoribq solet 9§10
potest interdici ne apud tribunal præsidis postulet 9§2
solet autem iuris studiosis interdici, aduocatis 9§4
nonnunq. in perpetuum interdic. nonnunq. ad tempq 4
necnon ità quoque interdici potest alicui 9§10
moris est, aduocation. quoque præsides interdicere 9
non nunquam non aduocation. cui interdicitur 9§4
interdicit, et relega. vt multis prouincijs interdicere possint, indultum est 7§14
interdice. autem quis ea prouincia, quam regit, potest 7§10
solent Italia interdicere, qui patria non interdic. 7§11
non est nanctq ius interdicendi ea prouincia 7§12
sic tamen vt sicui honore vno interdictum sit 7§22
solet præterea interdici sententia quibusdam 7§19
etiam ea prouincia interdici vnde quis oriundq est 7§10
constitutum eum cui patria interdictum est, etiam 7§15
pluribq prouinc. consequenter interdici dicemus 7§13
an per conseq. videatur etiam prouinciæ interdixis. 7§12
continentibq eius, perpetuo, vel ad tempq interdicitur 14
dubita. est, an interdicto. quis alicui possit prouincia 7§12
solet decurionibq ordine interdici, vel ad tempq 7§20

interdictis, et relega. sunt qui simpliciter, ut provincijs eis interdicatur
lata fuga, ut omni. loco. interdic. praeter certum
contrà autem sicui urbe fuerit interdictum
potest alicui, et unus honor interdici; sic tamen
patria sua interdictum non videtur; ita multis
sicui plane non patria sua sed aliqua ciuitate
videnda an urbe interdict. dicamus? quod magis
appellationibg interdicimus curatoribg, et ducibg gentium
iure fisci ut si vsus is contra interdictum fuerit, causa
castrensi peculio id enim et eum, cui bonis interdictum est consequi
veluti si cum eo ageret, cui bonis interdictum
ad municipalem vbi velit, hab. domicil. quod ei interdictum non
interdicta rei minister de suis bonis cogitur soluere
decurionibg aduocationib. vel quo alio officio fisc. interdict.
legationibg sicut faceret, cum aqua, et igni interdicere
extraordin. cognit. libertas adimitur, veluti cum aqua, et igni interdictum
regulis iuris eius, cui bonis interdict. sit, nulla voluntas est

interdictio

capite minutis capitis minutio, ut in aqua, et igni interdictione
iure dotium non possunt propter matrimonij interdictionem
qui testam. facere quod tamen interdictione veteres habuer. testa-
liberis, et posthumis quid enim si aqua, et ignis interdictione peteretur
bonor. possessionib. cui, aut aqua, et ignis interdictio sit
injurijs exilio temporal. vel interdictione certa rei coercet.
publicis iudicijs aut exilium est, hoc est, aqua, et ignis interdictio

peculatg pœna aquæ, et ignis interdiction./continet 3
postq. deportatio in locum aquæ, et ignis interdictio. succes. 2§1
exilium triplex est, aut certor. locorum interdictio 5
nec exagerand. sententia, quæ nondum interdictioni fec. 3§1

interdictum

ex interdictis, quod vi, aut clam, / et unde vi audire pot. 1§6
ne experiar interdicto unde vi / pacisci non possumus 27§4
ut interdictum nobis utile sit; quod vi, aut clam 72
ad Legatam pet. procur. datg, si interdicto utatr. aduers. hær. 62
si postuletur a procuratore / præiudicium, vel interdict. 35§2
non solum in actionibg, et interdictis, et stipul. deb. domin. defend. (39)
is que interdicto utatur; ne vis fiat ædificanti 45§2
per procur: / interdictum non posse desiderare ait 40
edicto locum non esse: et interdictum unde vi cessare 9
sicut interdicto, / unde vi, aut clam observatur 14§11
etiam si interdictum sit, quo quis experiri / possit 1§4
cuig nomine interdicto, quod vi, aut clam vel actione 3§2
veluti interdicto unde vi, aut quod precario conces. 40§2
absoluatur; sicut fit in interdicto, quod vi, aut clam 40§4
Arrianus lib. secundo de interdictis putat teneri 11
quia hab. interdictum, unde vi, quo victg cedere deb. 16§4
ad interdicta, siue action. in rem, siue in person. / pertin. 68
an aliquo interdicto possit nancisci possession. 24
quæ locum hab. in interdicto ut possid. vel utrobi 9
petuntur igitur aut præiudicijs, aut interdictis 1§2

vsufructu
quib. modis vsusfr.
Seruitutibg.
communia prædior.
si seruus sub pœna empt. sit interdictis certis quibusdam
interdictum, quod vi, aut clam, vsufructuar. compet.
ideo interdicta velut possessoria constituta sunt
interdicto, quod precario; vtiliter cum eo agetur
interdict. agere non pot. et seruitg donatione tl.
interdicto, quod precario habet, agi non potest
si seruitg vindicet.
interdicto de itinere vti posse, si hoc anno vsus est
si in/ publico fecisset, per interdict. cogi posse ius
alibi de facto, vt in hoc interdicto, queritur 25
interdictum, vti possidetis poterit locum habere
et si testator vsus:/ deb. util. interdict. fructuario dm
sed de refectione, via et interdicto vti possum
prohibere potest/ interdicto, quod vi, aut clam
heredi, vel emptori competunt hæc interdicta
quemadm. seruit. amit.
nec interdictum, nec actio vtiliter competit 25
communi diuid.
cessab. hoc:/ quia de precario interdictum datur 25
post annum in eum, qui vi deiecit, interdictum re
comm. diuid./ aut interdicto vti possid. experiun
de clandestina possessio. compet. interdictum inqui
ad exhibendum
interdictum vel iudicium ita dari, vt si per mens
sufficiunt sibi interdicta in hanc rem competentia
Si extet etiam interdicto de glande legenda/ vti pos
interdictum/ de exhibendo eo potest quis habere
religiosis
interdicto tamen de mortuo inferendo vtiliter agi
statim interdicto vti, quo prohib. ei vis fieri g

ei, qui prohib. inferre | competit et interdictum 8§5
interdicto, qui de iure dominij quærit, aget 43
hoc interdictum prohibitorium esse palam est 1§4
interdictum hoc propterea propositum est; quia 1§6
qui agit, vt labatur sepulchrum, hoc interdicto tenetur 1§10
si via prohib: hoc interdicto posse experiri placuit 1§3
interdictum locum hab. si machinam alligare prohib. 1§8
non tenebor interdicto, si iure te non patiar 1§8
si penalis vel quamis alia agatur, siue de interdicto 3§1
siue ex lege Aquil. damni injuria, siue interdicto 28§6
id que ex interdictis colligere possumg. in quibg 68§1
nam hoc interdictum competit ei, cuig interest 4§4
ipse vtile interdictum habebit; sed præsta. 4§4
qui emit fundum in diem, interdicto | vti posse 4§4
actio Aquil. vel interdicti, quod vi, aut clam 13§12
interdicto | victus ex empto actionem habebit 35
arbor suntim cæsa, et interdicto, quod vi, aut clam 25§5
in interdicto, quod vi, aut clam, magis est, vt fructg 38§11
in interdicto, unde vi, etiam fructg resti tuendi 38§5
contra interdictum huig prouincia ducit vxorem 63
iam potest maritus iure suo filium per interdictum 1§1
melig et ciuilig faciet, si eum per interdictum 1§2
ad interdictum remitti, quod est de tabul. exhibendis 2§8
citra periculum interdicti fraudatorij 67§1
vix fraudatori interdicto locus erit 67§2

interdictum

vt Lega. nomi. caue. perinde prætor mihi accommodat interdict. 11

vt in posses. Lega. si non admittatur habet interdict. propositum 5 § 27

obsequijs nec interdict. vndé vi, aut quod vi patiuntur 7 § 2

novi operis et erit transeundum ad interdictum, quod vi 1 § 1

quib. ex causis et interdicta proponuntur 1 § 17

interdict. hoc proponitur ex hujusmodi causis 20 § 1

ex hoc interdicto non hab. neces. prætoris adition. 1 § 2

cautum tamen non perseueret interdictum cessat 20 §

deinde interdicto aduersús eum vtar 5 § 20

ex interdicto eum oportet judicatum solui sat. 5 § 20

hoc interdictum perpetuó datur 20 § 6

aduersg eum, qui factum ratum / interdicto locus

an hæredem eius, qui opus fecit interdictum 20 §

hoc interdictum etiam post annum competit 20 §

æquissimum erit interdicto aduersg. eum / vti 5 § 10

contra interdictum prætoris facere videtur 20 § 1

siue ædificatg / hoc interdicto locus erit 20 § 1

nam his interdictis restituetur siquid illicite

si aliquando; sed nunc non exstat, interdi. cessat 20 §

hoc interdictum etiam post annum competit 20 §

siué iure, siue non interdictum locum hab. 20 §

hoc autem interdict. competit ei, qui satisd. 20 § 12

interdictum in eum de opere restituend. reddere

sed si repromissum; huic interdicto locg. non erit 20 §

domino competit, quod vi, aut clam interdictum

operis quidquid ædificas. interdict. restitu. destruer. 21 § 1
potiq. in factum esse dandam, quam interdi. 20 § 8
hoc interdictum prohibitorium est, nequis 20 § 10
infecto de his quæ vi fluminis / an interdictum dari 9 § 1
interdict. á prætore datum né vis fieret dominis 9 § 1
aduérs. quem interdict. quod vi, aut clam compe. 13 § 10
interdict. reddend. ei, in cuiq. ædes rudera decid. 7 § 2
vtile interdic. vnde vi, vel Public. action. habet 18 § 15
pluvia vtilem actionem habemq, vel interdictum 1 § 23
colonum interdicto quod vi, aut clam teneri 5
colonum autem interdict. quod vi, aut clam / præsta. 4 § 2
attamen opinor vtilem actionem vel interdictum 2 § 5
venditor, aut don. interdicto quod vi / tenebitur 13
nec interdicto, quod vi, aut clam teneris 21
poterit quidem interdum vel interdicto experiri 22
ipse autem procurator interdicto, quod vi 4 § 3
si iussu domini fecisset, etiam interdicto 5
ad excip. interdict. quod fructuario proponitur 27
possessione interdicto de vi recuperandæ possessionis 17
ideo non denegatur ei interdictum vti possidetis 12 § 1
quamuis enim interdictum, vnde vi, locum hab. 4 § 22
interdicto vnde vi restituturus sit 4 § 26
quemadmod. interdicto quòq. vti posid. / exper. 31 § 4
fundo dejectus possess. per interdict. recuper. 7 § 4
interdicto exhibitorio, vel restitutorio, vel 6 § 2

quib. ex caus. in pos. ergo oblata defensione deiici poter. interdict. §§3

interdictis videamq de quibq rebq interdicta competunt 1

hæc autem interdicta, quæ ad rem familiarem 2§1

sunt interdicta, ut diximus duplicia 2§3

Exq quibq causis annua interdicta sunt 4

de rebus hominum interdicta reddunter 1

de quibus exhibendis, ducendis interdi. red. 1

ad vniuersitat. pertine: vt interdict. quor. bon. 1

interdict. quædam in præsens, quædam in futur. 1§.

proprietatis causam continet hoc interdictum 2§2

interdicta omnia licét in rem videantur 1§3

interdictorum, quædam annalia sunt, quædam 4§

interdictorum quædam duplicia sunt 2

interdicta autem competunt vel homin. causa 2§

reliqua interdicta rei famil. causa dantr. 2§2

interdictorum autem tres sunt species 1§2

sciendum est interdicta, aut de diuinis rebq 1

ad singulas res, vt est interdictum vtpossidetis

quædam interdicta rei persecution. continent 2§

quæ interdicta ad rem familiarem pertinent 2§

adipiscendæ possessionis sunt interdicta 2§3

Saluianum interdictum, quod est de pignorib. 2§3

in interdictis exindé habetur ratio fructuum 3

interdicta noxalia ea sunt, quæ ob delictum 5

aliqua enim sub hoc titulo interdicta sunt 2§3

interdictis retinendæ sunt interdicta, utipossidetis 2 §3
publicæ utilitatis causa competit interdict. 2§1
sed et illa interdicta, quæ de locis sacris 2§2
hoc interdictum restitutorium est, et ad vniuers. 1§1
interdicto quor. bonorum debitores hæreditarij 2
tutig. tamen erit dicend. hoc interdict. compete. 1§9
vt si post adit. hæredit. interdictum cesset 1§11
vtique cessabit interdictum, quia portio legis 1§5
pro ea parte, qua hæres est, cessare interdictum 1§6
potest tamen defendi competere interdictum 1§8
an hoc interdicto teneatur ad restitutionem? 1§9
ei qui noluit interdictum competit 1§15
si promissione retentg fuit dandum interdictum 2§3
eo autem tempore, quo editur interdictum 2§4
satis accipere paratg sit, non competit interdict. 2§4
sed modo paratg est cauere, tenet interdictum 2§4
hoc interdictum, vulgo quod Legator. appella. 1
an hoc interdicto restituere sit compellendus 1§8
hoc interdictum et hæredis hæredem habere 1§3
siue pro legato possideat, hoc interdicto teneatur 1§4
ex causa præceptionis tenetur hoc interdicto 1§6
hæredit. petitor. instituend. et hoc interdictum red. 1§4
illud enim tempg inspicitur, quo interdictum 2§4
redigit ad hæredes per hoc interdictu 1§2
sit satisdatum, et tunc interdicto locum fore 1§17.

quod Legator. ex hoc interd. qui non restitu. in id, q. interest 2 §2
sive á te, sive ab eo interdicto huic Loc. fore 1 §13
Sicét cautum non sit, tenetur interdicto 2 §4
nam pars sola per interdict. auferetur 1 §12
ne vis fiat eí per interdictum etiam ei subuenit prator, qui 4
interdictum prohibitorium, et restitutorium est 3 §3
magis, quám interdicto posse eum experiri 3 §2
hoc interdict. prator summa provid. propo. 1 §1
siquis nolit vti interdicto, consequens est 3
consequens erit dicere interdict. locum habere 3
est in potestate successorum euitare interdictum 1 §8
hoc interdictum summa prouidentia prator 1 §2
siué per eum non fiat, non teneb. interdict. 4 §1
tabul. exhibend. sed si neget se interdictum hoc competet 1 §2
ruptum est, dicendum est interdictum valere 1 §3
qui de castrensi peculio habet locum interdictum 1 §8
si delectum testam. locum habet hoc interdictum 3
omnes interdicto isto continentur, quia vnum 3 §6
ideo et si hæres sit, qui interdicto vsus est 3 §15
in ipsum tutorem competit interdictum 4
si custodiam susceperit, teneri eum interdicto 3 §3
hoc interdict. pertin. non tantum ad testame. tab. 1 §2
hoc interdict. agend. est et cum eo, qui detin. 3 §2
hoc interdictum exhibitorium est 3 §7
erat si penes seruum sit, domino interd. teneb. 3 §4

tabulis exhibe. nihilomin. hoc interdi. teneb. | si desijt habe 3 § 6
interdict. hoc locum non habebit, sed ad exhibend. 3 § 5
de tabulis proferendis interdictum competere 5
interdict. hoc et post ann. competere constat 3 § 16
si priores sint tab; | dicend. hoc interdi. loc. hab. 1 § 4
hoc interdictum ad viui tabulas non pertin. 1 § 10.
ad omnem scripturam | interdict. hoc pertinere 1 § 5
si plures tabulæ; | dicend. est interdi. locum fore 1 § 6
in loco sacro: hoc interdictum de sacro loco, non de sacrario competit 1 § 2
loc. pub. interdictum vtile competit ei, cui forte | nocitura 2 § 8
hoc interdictum etiam ad ea, quæ pascuntur 2 § 30
hoc interdictum ad ea loca, quæ sunt in fisci 2 § 4
hoc interdictum tantum ad vias rusticas 2 § 24
de eo, quod factum erit interdictum dabo 1
hoc interdicto non is tenetur, qui in via pub. 2 § 37
si | reliquit, non teneri hoc interdicto 2 § 39
hoc interdict. perpetuum, et populare est 2 § 34
et puto vtile interdictum competere, vt 2 § 39
tecum acturum de via publica reficienda 2 § 40
non pro derelicto; | recte tecum agi hoc interd. 2 § 40
me tamen non posse hoc interdicto conueniri 2 § 41
hoc interdict. loc. hab; | si dolo desijt possidere 2 § 42
idem Nerua scribit, si tecum interdicto aga. 2 § 28
interdictum locum habeb. aduersus vicin. tuum 2 § 28
non esse ~~abs~~ abs re de eo interdicto vti 2 § 29

neg. in Loco pub.

ad ea igitur loca hoc interdictum pertinet 2§5
interdictum hoc non esse temporarium 2§44
Et prætor intercederet interdicto suo 2§5
cessare hoc interdictum, cum tu quoque illicite 2§6
prohibet ædificare, et interdictum proponit 2
prohibitorio interdicto potest conueniri 2§2
nequaquam hoc interdictum locum habeb. 2§4
propter quam rem hoc interdictum proposit. 2§2
hoc interdictum prohibitorium est 2§1
prohibitorium est interdictum, non restitut. 2§17
vt aditus sit/angustior; interdicto opus est 2§12
interdicto me non teneri Labeo putat 2§13
si luminib. officieb; vtile interdict. compet. 2§6
hoc interd. loc. esse/ait ad prohibend. reficere 2§7
si nauigare prohibea. non habeb. interdict. 2§9
vt ibi aqua collecta noce./hoc interd. teneb. 2§17
vt ming. luminis sit;/hoc interd. competit 2§14
et plerique probant interdicto eum teneri 2§15
ei, qui hoc interdicto experitur, nequid in loco 6
non teneri eum interdicto, quia non inimittat 2§6
hoc interdictum ex eadem causa proficiscitur 2§6

Loco publico fruendo

interdictum hoc publicæ vtilitatis causa 1§1
si simúl veniant ad interdictum mouend. ipse 3§5

via publica, et itinere fluminibg.

interdictum hoc perpetuo dabitur, et omnibg 1§3
hoc interdict. ad flumina publica pertinet 1§4

fluminibg

flumin

fluminibꝰ si autem flumen priuatum sit, cessab. interd. 1 §4
vtile interdictum competere; né vis fiat ei 1 §12
quidquid in veteri alueo fact. est, ad hoc interd. 1 §7
teneri te et hoc interdict. si ea tu vtaris 1 §22
non ei exceptionem esse, qui interdicto conuenit. 1 §16
Labeo ait competere tale interdictum 1 §17
superiꝰ interdictum prohibitorium est 1 §20
vel potiús impediat interdicto locus erit 1 §25
nec pertinet ad hoc interdict. siquid iń priuato 1 §10
hoc interdict. ad ea tantum fluminꝰ public. 1 §12
flumine hoc interdicto prospexit prætor, nequid 1 §1
dicend. est ità demuń interdicto quem teneri 1 §13
hoc interdictum restitutorium proponitur 1 §12
sunt qui putent excipiendum hoc interdicto 1 §6
si quod aliud vtij; | interdicto locus erit 1 §3
interdicto teneri placuít, si modó hoc fact. 1 §4
si alueum fluminis mutet, hoc interd. tene. 1 §5
hoc interdictum et iń haeredem competít 1 §10
si muniendæ ripæ causa; | interdicto locꝰ non sit 1 §6
in hoc interdicto restitutorio non est iniquum 1 §13
nec ad instantem ætatem, sed ad priorem interdictum 1 §8
siquid igitur iam factum est, per hoc interdictum 1 §12
hoc interdictum cuiuis ex populo competit 1 §9
siquid né fiat; prospicitur, superiore interdicto 1 §12
et siquid, post interdict. redditum, fuerit factum 1 §12

ut in flumine — siquis velit interdictum tale mouere 1§8
idem ait tale interdictum competere 1§8
si priuata sunt supra script. interdict. cessat 1§2
ob vectigalis fauorem, interdicto eum tueri 1§7
si piscari prohibe. vtile interdict. competere 1§7
hoc interdicto prospicitur nequis in flumine 1§1
sicuti enim ei interdictum supra propositum 1§1
ripa munienda — et hoc interdicto expressum est, vt damni infecti 1§8
persequendi hoc interdicto nul. facultas superest 1§8
de via publica refic. interdictum propositum 1§
vi armata — placebat colonum interdicto venditori teneri 1§
interdictum autem hoc nulli competit, nisi 1§2
pendente iudicio nihilominꝰ interdicto 1§1
interdictum hoc ad res mobiles non pertin. 1§6
nemo ambigit interdicto locum fore 1§8
verig. est in hoc interdicto etiam si vnus 1§17
mihi competere interdict. nemini dub. est 1§22
in interdicto vnde vi dicendum est eig. causa 1§
vim adhibuit, et ipsum interdicto colono tener. 1§
nec aliud interdictum famosum est 1§
vindicauit ab eo, cum quo interdict. vnde vi 1§1
cum mihi interdicto vnde vi destituere deb. 1§
quærebatur quis haberet interdict. vndé vi 1§
ad recuper. possess. interdictum hoc proponitur 1§1
vi dejecerim; tu, me: | vnde vi interd. vtil. est 1§

armata

ex causa huius interdicti in heredem 1 §46
non alij autem, quam ei, qui possid. interdi. comp. 1 §45
non posse me hoc interdicto experiri 1 §45
de area dejectg; sine dubio interdicto locus est 1§3
generaliter ad omnes hoc pertinet interdictum 1§4
qualis qualis fuerit locus / interdicto locus erit 1§4
qui usufructg nomine / uteretur hoc interdicto 3§17
heredibg. et successoribg competere hoc interdictum 3§17
in interdicto unde vi, tanti condemnatio faiend. 6
vel pecora demortua sint; / interdic. loeg. fit 1§34
æstimation. eorum per interdict. restituere 1§34
qui usus fructg nomine uteretur hoc interdicto 3§17
heredib. et successoribg. competere hoc interdict. 3§17

---

poterit interdicto uti, non tamen si colonus 1§10
quem nemo dixit interdicto hoc uti posse 1§7
nam et natural. possessio ad hoc interd. pertin. 1§9
si filius vi / dejecerit, utile interdictum competet 1§20
si quis de naui vi dejectus est, hoc interdicto 1§7
hoc interdictum non ad omnem vim pertin. 1§3
ad solam / atrocem vim pertinet hoc interd. 1§3
etiam eorum nomine interdictum competere 1§6
hoc interdictum proponitur ei, qui vi dejectus 1§1
si superficiaria; / apparet interdictum loc. fore 1§5
hoc interdictum etiam aduersg. eos propon. 3§12

Vi armata

pertinet autem hoc interdict. ad eum, qui | dejec. 3 § 15
etiam ad eas refferri hoc interdict. deber. 3 § 15
dicit Pomponiq. vnde vi interdict. cessare 5
vnde vi interdict. necessar. fuisse fructuario 3 § 13
ad res mobiles hoc interdictum non pertine. 3 § 15
si vsus sit relictus; competit hoc interdict. 3 § 16
in municipes mihi interdictum reddendum 4
siquid postea; | dicend. erit in interdict. venire 1 § 34
sine dolo dessierit posside. interdicto teneri 1 § 36
non solum autem fructuum ratio in hoc interdict.
ei, qui possidet, interdictum vnde vi competere 1 §
cogendus est hoc interdictum pati 1 § 19
si ab alio deijciatur, habet interdictum 1 § 30
hic dicend. est interdicto nihilominq. teneri 1 § 32
ex interdicto vnde vi etiam is, qui non possidet 1 § 42
interdictum hoc, quia atrocitatem facinoris contin. 1 § 43
si vi armata vsus hoc interdictum competit 1 § 43
hoc interdictum et hæredi, et cæteris successorib. da. 1 § 4
in hoc interdicto omn. quæcumq. habiturq. | restitui 1 § 4
annus in hoc interdicto vtilis est 1 § 39
quamuis in cæteris interdict. ex quo edita sunt 1 § 40
quos inchoatum liberale iudicium, vtar interdicto 1 §
me videri deiecisse interdicto qué isto teneri 1 § 14
ipsum qué simile interdict. locatori obstrictum foré 12
vti, frui prohib. hoc interdictum locum non hab. 3 §

Igitur interdictum unde vi colono competiturum 22
de possessione rei soli per hoc interdictum experiri 1 §32
inde qui vi dejectus est habet interdictum 1 §8
interdicti unde vi, quæsitum est: placebat 18
moram fecero, quominus interdicto te convenirem 19
si colonus dejectus est, agas unde vi interdicto 20
interdictum autem possessorem prædij tuetur 1 §6
interdictum locum habet, sive quis totum fund. 1 §7
de cloacis hoc interdictum non dabo; neque pluris 1
justa, an injusta causa in hoc interdict. nihil refert 2
hoc interdictum duplex est, et hi quib. compet. 3 §1
atque competere interdictum utri possidetis 3 §3
hujus autem interdicti proponendi causa hæc fuit 1 §2
restitutæ possessionis ordo, aut interdicto expeditur 1 §4
si ante possidet, superior sum interdicto 3
hoc interdictum sufficit ei, qui ædificare 3 §2
an interdictum utrì possidetis, sit utile alteri 3 §5
fructum fruatur, et his interdictum dandum 4
cæterum superficiarij proprio interdicto 3 §7
interdicto utrì possidetis uti non posse 3 §8
in hoc interdicto condemnationis summa 3 §12
si res soli sit, ad hoc interdictum remittitur 1 §3
consequenter proponitur post interdictum, unde vi 1 §4
illud quidem interdictum oppugnat possessor. 1 §4
aut utì eum debere interdicto, utì possidetis 3 §4

Vti possidetis

aduers superficiar. potior erit interdi. vti possid. 3§7
perpetuó autem hoc interdicto insunt hæc 1§5
inter fructuarios hoc interdictum redend. 4
quó facilió possim retinere interdicto tecum exper. 3§6
quod ait prætor in interdicto; nec vi, nec clã. 1§9
duplex via est, aut exceptio, aut interdictum 1§4
hoc interdictum soli possessori scriptum est 1§1
est igitur hoc interdict. quod vulgó; vti possid. 1§4
hoc interdictum tuetur, né amittatur possessio 1§4

Superficiebus

proponitur duplex Exemplo interdicti vti possid.
proponitur autem interdictum duplex 1§2
tuetur possess. | veluti interdicto vti possidetis 1§2
sed et interdictum de his vtile competit 1§9
vtile visum est | hoc interdictum proponere 1§1
omnia quóq; quæ in hoc vti possidetis interdicto 1§2

itinere, actuque

æquiss. est repetita die interdictum reddi 1§10
inutile esse interdictum, vt precario eo itinere 1§11
via vti prohibetur, et interdictum ei inutile est 3§
ita que, qui hoc interdicto vtitur, duas res debet 3§
vsus videtur | et idcirco interdictum habebit 1§7
quod illo quidem interdicto omnes vti possunt 3§
tamen interdictum tibi competere intra annum 3
cui dotis caus. da: | experiri hoc interdicto potest 3§9
inutile est ei interdictum de itinere, actuque 7
hoc interdicto prætor non inquirit vtrum 1§2

interdicto examinatur, quanti ejus interesset 3 §3
perfructuar. autem interdict. hoc domino compet. 3 §4
alijs casibg. interdictum, repetita die, competit 1 §9
vt causa interdicti mei deterior fiat 1 §10
aquissimum est mihi hoc interdictum dari 3 §7
dicendum est huic interdicto locum fore 3 §10
qui hoc interdicto vti volet, is aduersario | denun. 3 §11
vtilitas suasit hoc quoque interdictum proponere 3 §12
nihiloming. vtile interdictum mihi esse 1 §11
inutile esse interdict. non quasi precario habe. 1 §6
vtique sibi, non mihi interdictum adquisisse 1 §8
tu tamen, credo, poteris interdicto vti 1 §11
vt nihil ei noceat, quod attinet ad interdictum 1 §12
is, cui lega. est, et traditus, vti hoc interdicto 3 §8
vtile interdictum de itinere non habere 3 §5
vtile interdictum et ei competit, qui dona. causa 3 §6
si quilibet prohibeat ire, interdictum aduers. eum 3 §5
tuetur eum, licet eo temp. quo interdict. redditur 1 §2
caterum si desit alterutrum, deficit interdictum 3 §13
hoc autem interdicto eum demum vti posse 3 §13
interdict. non solum ipsi, verum successorib. compet. 5 §2
vt hoc interdict. competat, jus fundi posted. oport. 7
ex eo, quod diu usus est, | interdicto hoc vti pot. 5 §3
qui hoc interdicto usurg. est, de vitio operis cauere 5 §4
hoc interdict. prohibitorium est, pertinens ad seruitut. 1 §1

itinere, actu qué annum ex die interdicti retrorsum computare 1 §3
siquis hoc interdicto vtatur, sufficit 1 §4
aqua quottidian. idcircó que is tenetur interdicto, nam etsi 1 §25
ita demum eum recté hoc interdicto vti de itinere 1 §10
hæc interdicta de aqua, de forte, ad eam aquam 1 §7
hoc interdictum prohibitorium est, et interdum 1 §1
in hoc interdicto de ea aqua sola, quæ perennis est 1 §5
quæ esset aqua æstiua, de qua | interdictum 6
vtrum ea tantum aqua his interdict. contine. 1 §11
an quottidié ei, qui hoc interdicto vti velit 1 §22
aut habeb. jus, aut non; | et interdict. totum finit. 1 §45
ad perennes | dixerimus hoc interdict. pertinere 1 §6
eo qué jure vtimur, vt interdicto hoc vti possit 1 §10
de interdicto de aqua æstiua, item quottidiana 6
hoc interdictum locum habere potest 1 §11
tamen ad hoc interdictum pertinere 1 §12
hoc interdictum de aqua æstiua proponitur 1 §30
sicuti de itinere | successoribus dantur interdicta 1 §[illegible]
quandoqué de opere faciendo, interdictum erit 1 §3[illegible]
et refert Sever. Valer. competere hoc interdictum 1 §[illegible]
non enim præparat hoc interdictum causam 1 §45
duplex interdictum vtrique competere 1 §26
nemo ambiget his interdictis locum fore 1 §13
quia superiora interdicta ad eos pertinent 1 §39
sciendum est etiam interdictis distare 1 §31

quotidian. hoc interdictum necessario propositum est 1 §3
ei quoque, qui ex castello dicit, interdictum 1 §3
tibi per hoc interdict. quod amisisti, restitu. 1 §23
nihilominus interdictum tibi utile est 1 §24
an recte dixisse videatur, ut hoc interd. habet 1 §22
recte tamen hoc interdicto usurum 1 §20
si aqua influxerit ipsa; an huic interd. locus sit? 1 §21
Labeo putat per hoc interdictum prohiberi 1 §26
Aristo putat eum demum interdict. hoc hab. 1 §19
sive extra urbem; huic interdicto locus erit 1 §14
etsi prator hoc interdicto de aquis frigidis sentiat 1 §13
tamen de calidis aquis interdicta non esse deneg. 1 §13
in hoc interdicto totam quaestionem finiri 1 §45
quae esset aestiva, de qua proprium interdictum 6
si hyeme tant. duc; utile interdict. ei competit 1 §35
si hac aestate duxit; utile interdict. habet 1 §36
dicendum est hoc interdictum locum habere 1 §9
quod autem scriptum est in interdicto 1 §4
quibus, et in quos, et de quo interdicta reddantur 3 §7
eisdem autem personis, et in eosdem interdictum 3 §7
hoc interdictum competit etiam ei, qui ius 1 §9
sed et fossae, et putei hoc interdicto continentur 1 §5
videri eum non recte hoc interdicto uti 1 §10
hoc interdictum utilissimum est; nam nisi 1 §1
utile ei hoc interdict. futurum Labeo ait 3 §2

riuis hoc interdictum ei competere Offilig. putat 3§10

hoc interdictum vtile erit volenti reficere 3§3

hoc interdictum ad omnes riuos pertinet 1§4

de hoc reficiendo competit interdictum 3§5

vtile interdictum ex hac causa competere 3§6

fonte quam habet interdictum de riuis reficiendis 1§7

quæcumque in superioribus interdictis diximus 1§8

denique constat interdictum cessare, si lacus 1§4

si ad haustum ~~sufficiat~~ prohibeat; æque interdict. sufficiat 1§5

sed et de lacu, & puteo; interdictum competit 1§6

quib. permittitur interdictum de aqua æstiua 1§11

hoc interdictum eandem habet vtilitatem, quam 1§

hoc interdict. de cisterna non competit 1§4

sicut discretè; ita interdicta separatim reddunt. 1§1

hoc interdictum proponitur ei, qui fortana 1§1

hoc autem interdictum locum habet, si quis 1§2

Cloacis hoc interdicto locum esse, et si area ab vtralibet

per hæc interdict. vt cloaca purgentur, et reficiantur

hoc interdict. propositum est de cloacis priuatis 1§3

competere hoc interdict. vt in vicini ædes veniat 1§10

hoc interdictum ad publicas cloacas pertinet 1§14

non etiam de noua, hoc interdicto comprehenda. 2

ne et restituere permittendum sit per interdict. 2

tam ad proximum vicinum hoc interdictum pertinet

idcirco placuit non esse interdicto addend. 1§

sub hoc titulo duo interdicta prætor subjecit 1 §1
hoc interdict. quod primum proponi. prohib. est 1 §5
vi aut clam eum, qui fructum tangit, non teneri interdicto 7 §5
ita vt emptor eo interdicto possit conueniri 7 §1
sua impensa ex interdicto opus restituer. deb. 7 §1
celandi tui, non mei causa fecerit, mihi interdict. 5 §5
procur. celandi causa factum sit, mihi interdictum 5 §6
si permiserit; aduersus eum qui vtatur interdi. 3 §2
et cum interdictum sic sit scriptum; quod vi 5 §13
hoc interdictum ad ea sola opera pertinet 1 §4
hoc interdictum restitutorium est 1 §1
denique est quæsitum an hoc interdicto vtenti 1 §3
teneatur interdicto propter quod, vi aut clam 1 §2
in hoc interdicto præsentis tempor. significat. 11 §4
agere possum hoc interdicto, quia in publico 7 §8
etsi tegulas sustul; magis est, vt interdicto tenea. 7 §10
si non de ædificio; sed secus. cessat hoc interdict. 9
si euellerit; quod vi, aut clam interdicto teneatur 9 §2
hoc interdicto teneb; etsi acervum succenderit 9 §3
ait Labeo interdicto, quod vi, aut clam, eum teneri 11
si statuam vi, aut clam sustul. an hoc interdi. tene? 11 §1
quamuis verba interdicti late pateant 7 §5
tamen ad ea sola pertinere interdictum 7 §5
clam aruerit, puto eum teneri hoc interdicto 22 §1
mobili tamen, non continetur hoc interdictum 20 §1

quod vi, aut clam opus / siue in religioso, interductum competit 20 §5
quia autem hoc interdictum id, quod interest 15 §
reuersus interdicto quod vi, aut clam vti vellet 15 §
postea hæreditat. adijt / an ei interdict. competat 13
hæredi competere hoc interdictum, eius, quod. 13 §
si venatus vé fuerit; / hoc interdicto teneatur 22 §3
an hæc exceptio noceat in hoc interdicto 7 §3
si opus fecerit; duobg. interdictis tenebitur 7 §2
á judice, qui ex hoc interdicto sumptus esset 21.
non enim ex qualitate operis huic interd. locg. er. 22 §1
quod amisit; id restitui ex hoc interdicto debet 21 §3
ea que in fundo tuo coaluerit, vtile est interdi. 22
deinde inuicem interdi: quod vi, aut clam exeger. 22 §2
interdictum complectitur id, quod vi, aut clam 11 §5
placet et in his interdicto locum esse 11 §2
inde ridicas abstulerit, hoc interdicto tenetur 11 §3
nemo dixerit interdictum ei competere 11 §12
et si vi, aut clam fact. sit, interdict. hoc sufficiet 11 §
acerruum succenderit / interdicto locus non erit 9 §
~~nihil refert quod ad hoc interdictum pertinet 15 §~~
culpam quoqué in hoc interdictum venire 15 §11
hoc interdictum etiam his, qui non possident 16
fructuarij interesse; / et esse huic interdicto locum 16 §1
interdict. quod vi, aut clam per quemuis domino 17
si immaturam; / interdicto quod vi, aut clam tene.

aduersg. possessorem operis hoc interdict. compet. 15.
vel etiam inuito me; | interdicto locus erit 15
interdict. quod vi, aut clam competere filiofamil. 19.
socius cum eo hoc interdicto experiri potest 13 §3
si concesseris, vt cæd: | mihi interdictum competere 13 §4
dominio ad aliquem devoluto interdicto locus sit 13 §5
hoc interdict. in hæred. cæterosque succes. compe. 15 §3
post annum; | competit interdict. de eo, quod fact. est 15 §5
interdictum quod vi, aut clam locum non habet 7 §7
quin interdicto teneatur, dubitare desijt 7 §9
adhuc interdictum hoc admittimus 9
si qual. qualiter possid. iam interdicto vti possit 11 §12
et colon. posse interdicto experiri, in dub. non 11 §12
emptorem interdictum quod vi, aut clam habere 11 §12
non puto dubitand. quin venditor interdict. hab. 11 §12
te habere interdict. ac si te prohibente opus fac. 13 §1
fructuum nomine in hoc interdict. admittantur 12
nec Iuliano dubitaret interdictum venditori competere 11§12
actio competat, aut etiam vtile interdictum 11 §6
an venditor nihilominus hoc interdicto experiri? 11 §8
competere ei interdictum, nec finiri venditione 11 §8
interdictum hoc non solum domino prædij 11 §14
et lege Aquilia, et interdicto quod vi, aut clam tene. 13
itaque si quid operis in solo fiat interdictum 7 §5
si fundus in diem aditus sit, cui competat interdict. 11§10

quod vi, aut clám

et ait Iulianus interdictum quod vi, aut clám ei competere
quamuis melior conditio / ipse vtile interdictum habebit
Pomponius ait non incidere eum in interdict. 20§3
siue fieri iussi interdicto, quod vi, aut clám tenear 5§
vtor aduersus te interdicto quod vi, aut clám 7§3
ob id non tecum / agendum erit hoc interdicto 5§11
domino duntaxat competit interdictum 16§2
demolitus fuero, et vtaris aduersus me interdicto 7§3
hoc interdicto tanti lis æstimatur, quanti 15§7

precario

precário tibi concesserim, teneberis hoc interdict. 7
interdictum de precarijs, meritó introductum est 14
non solum hoc interd. vti possumus, sed et præsc. ver. 2§2
ex eo tempore, ex quo interdictum editum fuit 8§4
et precario rog: an hoc interdict. loc. habe. 6§4
si eam rem, cujus posses. per interdict. / retinere 7
nihil refert, quod ad hoc interdictum pertinet 15§5
hoc interdictum restitutorium est 2§1
si seruitus amissa; videa. an interdicto teneatur? 8§
interdict. hoc et post ann. competere Labeo ait 8§7
si caut. hab; precar. interdict. ei non competit 15§3
et ego cum eo agam interdicto de precario 8
verba ostend. ei demum competere interdictum 8
interdictum de precarijs meritó introduct. est 14
fructus ex die interdicti editi præstabuntur 8§4
plane post judicium editum oportebit et dolum 8§6

absurdum est dicere interdictum loc. non hab. 8 § 7
ex hoc interdicto restitui debet in pristin. caus. 8 § 4
qui precar. fund. possidet, is interd. vti possidetis 17
mecum, quasi á me rogatus, interdictum habeat? 8
habere eum precar. et hoc interdicto teneri 22 § 1
hoc interd. hæres ejus, qui precario rogauit 8 § 8
ideo precario interdicto mihi tenebitur 19 § 1
non solum interdicto vti, sed et incerti condit. 19 § 2
tenetur hoc interdicto, non vtique ille, qui 4 § 2
singulos dominos habere hoc interdictum 1 § 5
ei, qui vsumfructum habet, competit hoc interdictum 1 § 4
hoc interdictum prohibitorium est 1 § 1
differentia duor. capitum interdicti hæc est 1 § 9
poterit nihilominus etiam hoc interdict. habere 3
alius interdictum, alius Fauiæ actionem habere possit 3
Ex dignitate actorem hoc interdicto eligendum 3 § 12
hoc interdictum proponitur tuend. libert. caus. 1 § 1
hoc interdicto agi poterit, et nihilominus 3
dandum esse eis interdictum dicendum est 3 § 12
hoc interdictum omnibus competit 3 § 9.
plané si offertur pretium interdict. loc. hab. 3 § 3
dicendum est interdicto locum fore, si posteaq. 3 § 3
amplius quam semel interdict hoc erit mouend. 3 § 13
hoc interdictum et in absente esse rogandum 13 § 14
recedend. erit ab hoc interdicto, et agenda causa 3 § 7

Libero homin. exhibe. tunc demum hoc interdictum Loc. habere 3 §7
non competit interdictum vt debitor exhiberetur 4 §3
si mulier vel pupil. hoc interdict. desideret 3 §11
si tamen postea q. hoc interdicto actum est 3 §13
alius hoc interdicto agere desideret 3 §13
non est iniq. sæpiꝯ. in eum interdicto experiri 3 §13
neq. hoc interdict. aufert Legis Fabiæ action 3
is tamen, qui in potestate habet, hoc interd. 3 §12
in ea causa est, vt interdicto non teneatur 3 §7

Liberis exhibend. hoc interdictum proponitur aduersus eum 1 §1
Iulianus ait quoties id interdictum mouetur 3 §2
ad interdictum de filio ducendo ivi debere ait 4
superiora interdicta exhibitoria sunt 3
præparatorium est huius interdicti 3 §1
hoc autem interdict. competit non aduersus eum 3 §3
cæterum cessat interdict. et succed. notio prætoris 3 §3
itaque prius interdictum, quod est de liberis 3 §4
ex eisdem causis hoc interdictum tribuend. est
in hoc interdicto donec res iudicetur fœminam
ei, cuius in potestate est interdictum competere 1 §1
vtique esse debet is, qui eum interdicto defend. 3 §3
in hoc interdicto prætor non admittit causam 1 §12
agenti hoc interdicto obijcienda ex. exceptio 1 §4
non admittit causam quemadmod. in superiore interdicto
an aduersꝰ interdictum exceptio danda sit 1 §5

exequatam fuisse vti possidetis interdicto 1 §1
vt il hoc interdicto vincat, qui nec vi 1 §1
hoc interdictum de possessione rerum mobil. 1 §1
hoc interdict. perpetuum est, et successores | oblig. 1 §6
conseq. est dicere interdicto locum non fore 1 §4
hoc interdictum inquilino etiam de his rebg 2
si gratuitam; hoc interdic. vtile ei competit 1 §3
ergò infrequens est hoc interdictum 1 §2
si pignoris nomine; interdicto huic locg. erit 1 §5
interdictum hoc cessare; nisi paratus sit 1 §4
hoc interdictum proponitur inquilino, qui 1 §1
singuli | Saluiano interdicto recté experientur 1 §1
in Saluiano interd. si in fund. commun. | illat. sit 2
eius adprehendendi grati vtile est interdictum 1
in interdicto possessio, in actione proprietas vertitur 14 §3
siquis interdicto egerit de possessione, posteá 14 §3
heredem ignorantem | nec interdicto recté conuenietur 11
sicut fit in actione dol. mal. et interdicto vnde vi 35
interdicta quoque actionis verbo continentur 37
vtputa, | interdictum vti possidetis, vtrobi 37 §1
interdicto fraudatorio tutoris, creditor pupillo 96
alioquin nascitur heredi interdictum 40
et ideó que et interdictum necessarium visum est 14 §11
plané post interdict. redd. puto eum culpam præst. 14 §11
et interdicto quor. bonor. agi poterit 29

arbor. furtim cæsar. interdicto, quod vi, aut clam, reddito absolvetur 11
injurijs conductori autem veteres interdictum dederunt 13
ad privatas enim causas accommodata interdicta
uti possidetis interdictum ei, competit, si prohibea
sepulchro violato ideó quod vi, aut clam interdictum locum fore
publicis iudicijs interdicto unde vi, et de tabulis testamenti exhibendi
accusationibg quasi non exhib. tabul. per interdict. posse experiri
Cornelia de falsis sicuti nec interdict. de tabul. exhib. locum hab
pœnis siquidem ex interdicto, non erit notatus 32
iure fisci si opus is contrá interdictum fuer. causa cadat
verbor. significat. interdicto unde vi, familiæ appellatio omnes servos
regulis iuris neque in interdicto, neque in cæteris causis, nocere

communia prædior. fit constitui; ut qui interdiu duntaxat eat 14
quemadm. servit. amit. qui nocturnam aquam hab. interdiu, usus
ad Leg. Aquiliam interdiu autem deprehensum ita permittit occi
his, qui effuderint locum hab. si interdiu deiectum fuit, non
furtis furem interdiu deprehensum non aliter occid
furibg balneariis si interdiu furtum fecer. adius ordinar. remitt
Iula peculatg siquis interdiu modicum aliquid de templo tul
qui sacrarium ingressg interdiu vel noctu, exce

origine iuris tribuni, interdum viginti fuerunt, interdum plur
interdum re exigente placuit maiori potestati mag
adoptionibg interdum et ditiorem permittetur adoptare pauperi

interdum in sanctionibus adijcitur, ut qui ibi 9§3
hab. interdum imper. et aduersus extraneos homines 3
et si interdum patiaris injur. si soluendo debitor non sit 3§3
et si is, qui domi est, interdum vocari in ius potest 21
nam interdum etiam ex causa famosa, ut Pedius putat 10§12
ideo interdum ex pacto actio nascitur, vel tollitur 6
quinimo interdum format ipsam actionem 7§5
quod interdum et hæred. suo nomine damnatur 6§6
sed interdum licet suo nomine procurator experiatur 39§1

aqui nueue

interdum autem successori plusq. annum dab. 19
nisi quatenus interdum miseratio ætatis ad mediocrem 37§1
interdum si contrahatur cum his / dand. est actio 2§2
quia ea interdum species esse potest: ut in bonis 23§4
judicior. exitum interdum duriorem nobis constitui 1
in alios interdum agentium inimicos transferantur 32§16
quod sine ulla distractione eius. interdum futurum est 16§1
interdum / recte. nudo pacto fiet compromissum 11§3
attamen interdum rationem eius hab. deb. / prætor 15
interdum ex iustis causis / sustinendæ sunt cognitiones 36
interdum absens, si bonam caus. hab: vincet 73
pars contra, pars secund. / quod interdum fieri solet 10
quod in oratione D. Hadriani, / interdum durum est 40

Sequitur procuratoribus

[illegible] neque in cæteris causis / nocere

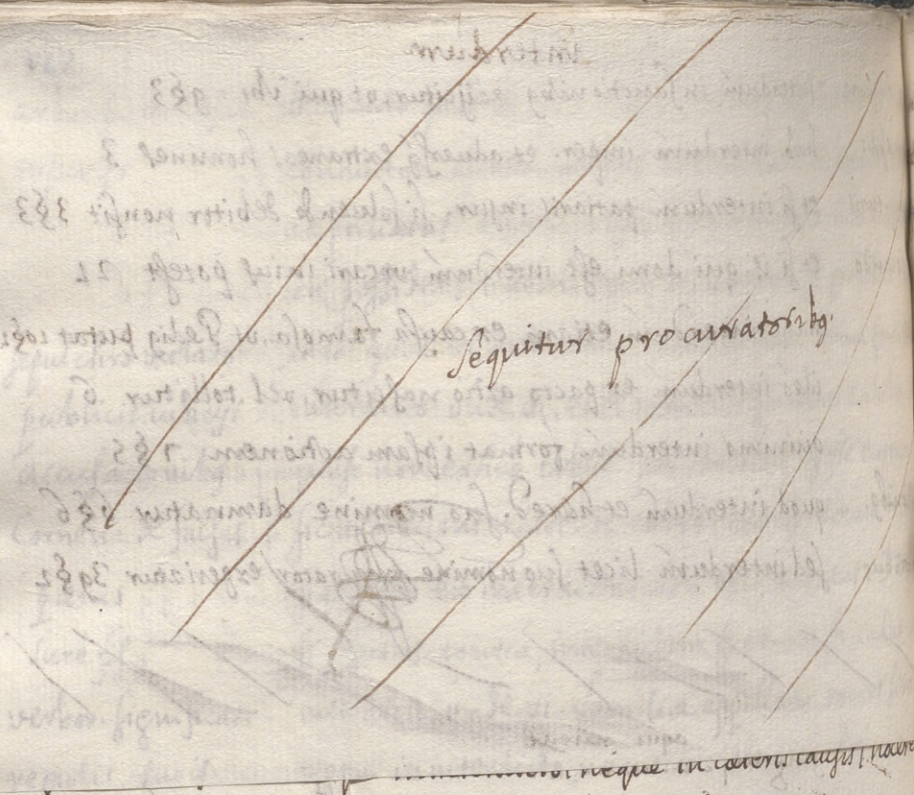

interdiú

communia prædior. sit constitui; vt quis interdiú duntaxat eat 14

quemadm. seruit. amit. qui nocturnam aquam hab. interdiú / vsus Lo

ad Leg. Aquiliam interdiú autem deprehensum ita permittit occid

his, qui effuderint Locum hab. / si interdiú deiectum fuit, non noc

furtis furem interdiú deprehensum non aliter occid.

furibus balnearijs si interdiú furtum fecer. ad ius ordinar. remit

Iula peculatus siquis interdiú modicum aliquid de templo tu

qui sacrarium ingressus interdiú vel noctu / exc

interdum

origine iuris tribuni / interdum viginti fuerunt, interdum plu

interdum re exigente placuit maioris potestatis ma

adoptionibus interdum et ditiorem permittetur adoptare pauper

fœmin. pro parentibus agere interdum permittetur 41
sed interdum si de decreto dubitetur / interpon. cautio 6§3
sed Proculus interdum etiam casum præstare deb. 11
interdum in negot. gest. actione Labeo scribit dolum 3§9
interdum, quod vi, aut clam. et hoc edictum locum hab. 9
itaque interdum hominis mortui pretium recipit 14§11
Pomponius scrib. / actionem interdum, et exception. competere 9§3
de dolo / interdum de peculio, interd. noxalem dari 9§4
interdum autem restitutio et in rem datur minori 13§1
potest desider. interdum aduersus possessorem restitui 13§1
puto interdum permitte. si grande damnum sit minoris 9
auxil. / ut solet interdum fidejussori eius prodesse 3§4
interdum autem successori plusq. annum dab. 19
nisi quatenus interdum miseratio ætatis ad mediocrem 37§1
interdum si contrahatur cum his / dand. est actio 2§2
quia ea interdum species esse potest: ut in bonis 23§4
judicior. exitum interdum duriorem nobis constitui 1
in alios interdum agentium inimicos transferantur 32§16
quod sine ulla distractione eius. interdum futurum est 16§1
interdum / recte. nudo pacto fiet compromissum 11§3
attamen interdum rationem eius hab. deb. / prætor 15
interdum ex iustis causis / sustinendæ sunt cognitiones 36
interdum absens, si bonam caus. hab: vincet 73
pars contra, pars secund. / quod interdum fieri solet 10
quod in oratione D. Hadriani; / interdum durum est 40

interdum

si pars hæredit. petatr. interdum prætor incertæ partis / petition. indulg. 15
Publiciana interdum tamen licet furtiua mater distracta non
interd. / nec ex iustis possessionibus competit Publicia
vsufructu interdum solus proprietatis dominus / religios. fac. 17
interdum tamen in pendenti est, cui adquirat 25
vsufr. adcrescendo interdum pars vsusfructus non habenti / adcrescit
interdum autem etsi non sint conjuncti / adcrescit
quib. modis vsusfr. interdum proprietarius ad libertatem perducet 15
vsu, et habitat. interdum domini quoq. ædium / quibusdam vtantur
vsufr. quemadm. caue. interdum autem inerit proprietatis æstimatio 15
seruitutib. vrbanor. quod ex alto cadit leuius, et interdum direptum
interdum dici potest eum quoque qui tollit ædific.
Si quadruper pauper. interdum autem dominus in hoc non conuenietr.
ad leg. Aquiliam ideo interdum vtraque actio concurrit 5 §2
cum interdum leuior sit hæc causa delicti 32
interdum euenire Pomponius eleganter ait 41
his, qui effuderint interdum tamen / oporteb. prætor. æquitate motum
communi diuid. sed possunt iura interdum et separata à fundo esse
necesse hab. interdum totarum ædium pretium
ad exhibendum interdum æquitas exhibitionis efficit, vt qua
quæ vtilitas, inquit, interdum minoris erit, quam
iterd. tamen eo loci exhiberi deb. suis sumptibus
tamen interdum tanti damnandus, quanti actoris in
interdum etiam hæc actorem agnoscere oportere
interrogationibus. interdum interrog. quis an hær. sit, non cog. respond.

interrogationibus — de ætate quoque interdum interrog. respond. deb. 11
interdum plus petendo aliquid damni sentiat 1
interdum tamen iusta ratione potest opinari 11§3
corrupto — interdum tribuit iustam manumissionis rationem 7
interdum tamen, et inutilis fit, vt non expediat 14§9
quoniam interdum | in arenam se dare mallent 5
interdum is, qui sumptum in fung fecit, | non recipit 14§7
interdum partem sumptus facti posse recuperari 14§9
interdum sumptum omnino non deb. admittere 14§10
creditis — creditum autem, interdum etiam si nihil proficisca. | fit 2§3
interdum pendet, vt ex post facto confirmetur 8
vt interdum stipularetur, et pignora acciperet 41
iurando — admouendi sumus interdum etiam post iusiurandum 31
iurando — interdum quod intersit agentis solum æstimatur 2§1
plane interdum in actione stricti iudicij | iurat. 5§4
actione indebiti — interdum persona locum facit repetitioni, vtputa 29
interdum licet aliud præstemus, aliud condicimus 26§12
certo loco — cuius interdum potuit interesse Ephesi recipere 2§8
quid si; | nonne debebit interdum absoluere | iudex 4§1
mandati — interdum et mortis damnum ad eum, qui roga. pert. 5§7
interdum dolum solum, interd. culpam præsta. 5§2
interdum plane dolum solum; | qui rogauit, præstab. 5§10
pigneratit. actione — interdum et soluta pecun. | pigneratitia actio inhib. 20§3
actione — interdum etiam illud æstimand. an in eo loco 7§1
interdum ignari, cuius sint conditionis, vel quales 1

Exercitoria actione	in nauis magistro non ita: nam interd. locus / non pati
institoria actione	interdum etiam ad homin. honestos adfer. merces 4
quod cum eo qui	interdum autem si exhær. filiq. vel emancip. sit 4§
ad Macedonianum	interdum tamen etsi S. Consulto locus sit, in alium 7§
peculio	interdum et ipsi fructuario / datur actio de peculio 19§
	idem dicetur interdum etsi in socijs; si forte 15
q.do de peculio actio	definitione peculij interdum vtendum est, etiam si 3
in rem verso	interdum et propter hoc, quod in rem alterius socij versum
ad Velleianum	interdum intercedenti mulieri condictio competit 8§
mandati	Legat. nunq. / hæreditas interdum damnosa est 32
	interdum euenit, vt meum negotium geram 22§
	interdum melior, deterior vero nunquam / fieri 3
Lege commissoria	vt interdum fructus emptor lucretur; cum pret. 4§
actionib. empti	hoc autem interdum pretium egreditur / emptionis 1
Locati	interdum ad hoc ex locato agetur, vt quis / liber. 15
	interdum locator non oblig. conductor oblig. 20§
	Marcel. interdum esse posse aiti siue custodiri 4
pignoribus.	interdum etiam de fructibus arbitrari deb. iud.
qui potieres. impign.	interdum posterior potior est priori, vtputa in rem
ædilicio edicto	interdum etiam si pura sit venditio / in suspenso 43§
	interdum / dupliciter cautiones interponi debe. 2
	si interdum nihil præsta. propter inopiam venditoris
	interdum tamem inquit / animum eum vitiare
	vt scilicet interdum vna interd. plures venditiones
	interdum et si in singula capita pretium constitu. 3

si quis nesciat se cognatum esse, interdum in iure errat l §2
si nesciat se esse cognatum; interdum in facto errat l §2
interdum lex Iulia de fundo dotali cessat l
interdum dicend. est totum a muliere repetendum 7 §7
quod scimus interdum, et inter consulares 32 §13
interdum vero et redd. si plus percepit, quam eum 7 §15
interdum marito de fructib. a muliere cauetur 7 §15
interdum retinebit tantum maritus, et nihil restituet 7 §15
interdum alibi est hereditas, alibi tutela l §1
interdum autem etiam sine hereditate tutela defertur l §3
defertur interdum hereditas sine tutela l §3
etiam minores summas interdum deponi postulare 5
imputatur, interdum, et si debuit satis petere l 4
Et magis est vt interdum debeat id facere l §2
interdum quamuis a nonnullore gestum est l §3
interdum tamen et si sciencia noceat, tamen restit. 5
mediocritas, et rusticitas interdum excusation. prob. 6 §19
id que interdum necessarium est, forte si naviga. 24
tamen interdum euenit, vt pars testamenti rump. 3 §6
quid ergo? non et illud interdum credi potest 3
interdum hæc adiectio: eque heredes sunto l 3
interdum nec cum libertate vtiliter seruus instit. 48 §2
interdum etiam pupillar. test. causa compell. her. 7 §2
interdum filij fam. sine aditione adquir. heredit. 6 §5
interdum autem anim9 solus eum obstring. heredit. l §1

Legatis primo	interdum procedere solum legatum 44§7
	interdum etiam cum lucro hæredis moritur 114§
	interdum tamen in legatis non posterior volu. 12§
Legatis tertio	sensit interdum et de vig. quinque annis 50§
	interdum alterius nomen scribitur in testame. 11§
	sic euenit, vt interdum si pluribus testator. honor. 11§21
	nam interdum armaria quoque debentur 52§
vsufr. legato	interdum plus valet scriptura, quam peractum sit 19
peculio legato	interdum et si non sit legatum pecul. vel vt legatum 8§
liberatione legata	sed et hic puto interdum acceptil. liberandum 5§2
rebus dubijs	potest autem interdum superior scriptura 13§
ad leg. falcidiam	interdum omnimodo necessarium est solidum 1§
	interdum euenit, vt propter ratio. legis Falcidiæ
si cui plusq. per l. falc.	interdum non leg. Falcidiæ, sed alterius legis 1§
	sed et libertatum conditio interdum existens 1§11
	leg. Falcid. interdum partem eius, quod datum est
	interdum et si ab hærede legetur vsusfructus 9
ad Trebellianum	credo interdum audiendum fideicommissar. 13§
q.do dies legati cedat	interdum aditio hæredis legatis moram 7§6
vt in possess. legator.	interdum licet dolo malo fecerit hæres 15
ventre in posses. mit.	interdum non passim, sed cum causæ cognitioni
Carboniano edicto	interdum etiam ex hæredatus filius 7§6
bon. pos. secund. tabul.	ita hæres scriptus sit, vt si interdum excludatur 1
	interdum euenit, vt res possessori concedenda sit 5
Iure patronatus	interdum illæ pœnæ à liberto ingr. exig. 7§

interdum quoque vnde vi non est aduersꝰ eor 2
interdum operarum manet petitio, etiam si 52
interdum et deminutionem, et augmentum 34
interdum etiam filius sui hæres excluditur 1§3
interdum vlteriorem agnatum admitting 2§5
interdum item prim⁹, postremus qué, qui solus 2§4
interdum licet parens alicui⁹ in potestate 1§7
interdum et in seruitute quæsito concedenda 1§3
vt in domib⁹ quoque maiorib. interdum 38§2
sed interdum opus, et quod post litem contest. 15
poterit quidem interdum, vel interdicto experiri 22
interdum nec vendend⁹ est is seruus, qui in 16
ne et seruum manumittat, et interdum nihil 32
et hæredi, et Legatario remittendam interdum 35
ideóque nec vendere eum interdum alij potest 15
interdum et seruti nati ex post facto 2
interdum ex integro datur ad libert. proclamatio. 25§2
interdum euenit, vt is, qui comparauit, habeat 20§4
sed interdum ita contendend. permisit 2
interdum et intrá quinquennium non licet 1§3
interdum etiam sine traditione nuda voluntas 9§5
interdum et in incertam person. collocata voluntas 9§7
interdum crescant, interdum exarescant 12
interdum eiꝰ possessionem, cuiꝰ ipsi non habeng 20
interdum etiam si non fuerit inchoata vsucapio 24

re iudicata	aut minus, interdum etiam nihil erit 13
separationibus	quæsitum est, an interdum etiam hæred. creditores 1§
quæ in fraudem	interdum causa cognita, et si scientia non sit 10
nequid in loco publ.	reponat, quid sublatum est, et interd. suo sumptu 2§
vi armata	qua de causa interdum in solidum tenebitur is 9
aqua quotidiana	hoc interdictum prohibitorium, et interdum 1§
	et datur interd. prædijs interd. personis 1§43
	quibus interdum etiam hyeme/ vtamur 1§3
	quamquam quotidianam interdum hyeme ducere 1§
quod vi, aut clam	sed interdum euenit, vt quid vi, aut clam fiat 1§
liberis exhibendis	apud quam interdum magis, quam apud patrem 1§
doli, et metus. except.	de pupilli dolo interdum esse excipiend. 4§26
verbor. obligat.	interdum iudex si alter expediri res non potest
	interdum est aliquid, quod a singulis hæredibus
	interdum pura stipulatio ex re ipsa dilationem
stipul. seruorum	interdum etiam si neque iussu, neque nominatim
solutionibus	interdum tamen et non procuratori recte soluitur
	interdum quasi locupletior factus intelligitur
prætorijs stipul.	ex causa damni infecti interdum repromittitur 1§
	interdum repromittitr. interd. satisdatur 4§7
ratam rem haberi	interdum ex conuentione stipul. ratam rem interponi
furtis	interdum fur, etiam manente pœnæ obligatione 5
	interdum et manumissus; et qui eum manumisit 4
	interdum accidit, vt non habeat furti actionem is 4§
vi bonor. raptor.	licet interdum communes sint cum hoc edicto 2§

interdum iniuria seruo facta ad dominum redundat 15§45
interdum tamen putamus et si pater remittat injur. 17§13
interdum iniquitatem injuriam dicemus: nam 1
interdum injuriæ appellatione damnum culpa datum 1
verum interdum injuriarum, dari iudicium / liberto 7§2
ex vna / interdum tribus oriri injuriar. actionem 1§9
interdum accipiend. vt patri eius competat actio 17§18
interdum relegari solent, humiliores in opus / dari 6
interdum euenit, vt præiudicium iudicio publico fiat 4
interdum venia datur, / cum alteri venia data est 14§2
interdum in summam egestatem deuoluti / luerent 7
interdum Imperator ita solet iudicem dare 1§4
interdum pecuniar. damnant. qui relegatos suscipi. 11
claues portarum suscipere vigilias interdum circumire 12§2
satisdationis appellatione interdum etiam repromissio 61
interdum proprietatis verbum / possession. significat 78
sed interdum etiam præteritum temp. demonstrat 123§1
disiuncta, pro conjunctis, interdum soluta pro separatis 53
virilis appel. intend. etiam totam hæredit. / contin. 145
interdum tamen conjunctos accipi oporteat? 142§2
verbum erit, interdum etiam præteritum / demonstrat 123
ideo quod fisco obligamus, vindicare interd. / poss. 205

intereá

intereá pupillus adoleuerit, aut mortem obierit 15
quod si intereá priusquam offic. impleat, res amissa 35

negotij gestis	et interea liber, aut paterfamil. effectus sit 15
receptis arbitris	erit praeiudicium; / ergo interea inhibend. est arbiter
rei vindicatione	tamen si interea eum vsucep. actionib. suis cedat.
familiae ercisc.	si interea subrreptae sint, furti eos agere / posse 47
in diem addictione	fructus interea captos emptorem priorem sequi 6
rescindenda vendit.	interea de aluersarijs, alteram / superauit 10 § 1
vsuris	interea filius ei mulieri natus est, eo que conditio
iure dotium	nullus in eam interea ex bonis viri sumptibus factis
excusationibus	quid si liberos interea suscep. aut aliam excus. 45
quod falso tutore	si falso tutore actum sit et interea dies action. exierit
iure deliberandi	bona interea diminui, nisi caus. cognita / vetabo 7
adquir. haereditate	interea defunctum filium haeredi suo relinq. nihil
legatis primo	et interea rogauer. haeredem: donec ad libert. 113
legatis secundo	quo interea in insulam deportato, eligendi 77 § 4
condit. et demonstr.	nec si quid aliud interea puella quaesijsset 77
ad leg. falcidiam	quantum interea donec dies obangit 73 § 4
ad Trebellianum	interea fundos, quos defunctus pignori 78 § 15
	interea filij res bonorum in solidum distr.
q.do dies legati cedat	et si interea decesserit legatarius, tunc haeredi
operis libertor.	qui dies interea cesserint, dum Rom. venit
manum	incertam merced. interea menstruam praeberet
	si interea dum eum manumitteret / retulisset
fideic. libertat.	si interea enixa fuerit, constitutum est 53
quae in fraudem	interea res deterior facta sit, vel mortalitate
furtis	si interea mulae perissent furti teneri, veteres respon.

interea
cum non obtinuisset, prouocauit, interea decessit rea g

intereo
gerens/ necessario rem emerit, licet ea interierit 22
id que casu quodam interierit, forte incendio, ruina 22
si ipsa res/ interijt, non esse locupletiorem dicemg 18
res autem eo modo interierit, quo esset interitura 36§3
si possid. nec adiectum esset, si res interierit 36§3
imperfecto temp. location. ususfruct. interierit 26
hab. action:/ licet usufr. morte eig interijsset 47
quero/ si interijt ususfructg, ad quem pertineat? 54
siquidem per part. refecta sit usumfr. non interire 10§7
rei mutatione interire usumfr. placet 5§2
Cassius apud Vrseium scrib. interire usumfr. 10§5
ad te transire, nec interire, quasi mutato dominio 18
ideó sublato edificio ususfructg interierit 20§2
nec religiosum/ facere potest, ne seruitg intereat 11
quod etiamsi sine dolo malo, et culpa interierit res 16
et licet interierit peculium, non tamen liberatur 19§2
vtique cum interitura res, et si restituta actori 14§1
ideó qué siue homines, siue res, siue volunt. interier. 63§10
intereunt autem homines quidem/ capit. deminu. 63§10
et periculum ad eum pertinere, si res interierit 2§1
chasmate, alio ve quo casu pars fundi interierit 10§1
quamuis ea res, quam subripuit interierit 30
perinde qué hab. deb. ac si res fortuito casu interisset 61

intereo

tutelæ et rationib.	non datur / quamuis morte tutoris intereant 10
adquir. hæreditate	quæro, an adire necesse hab. ne sextans tuus intereat
legatis primo	dicemus interire legatum, nisi aliud 65 § testator. 65 §
	si post moram res interierit, æstimatio præsta. 3
seruitute lega.	si pend. ea legati dies cessisset, interiturum fore 3
ad l. falcidiam	et omne arge. testatoris interierit siné culpa hæredis 30 § 5
	res tamen, quæ interierint, pro nulla parte / debe. 30 § 6
sicui plusq. per l.	si res quæ legata sit apud legatar. interierit 1 § 15
si tab. test. extab.	tabulæ / licet postea interierint, competet 1
liberali causa	si tales sint, vt tempore, aut morte intereant 24
adquir. possess.	per moment. seruor. quos non vide. interire posses. 44
re judicata	sed si vsusfructus interijt, liberari ait 4 § 8
	interierit, vel disoluta fuer. pignoris oblig. 69.
quod vi, aut clam	propter opus, quod fec. vsusfruct. intereat 15 § 8
requirendis reis	aut mora deteriora fiant, aut aliquo modo intereant

interest = vide intersum

interficio

origine iuris	arrepto cultro de tabera lanionis filiam interfecit 2
ad leg. Aquiliam	commoda, quæ intra annum, quo interfectus est 23 § 6
	ex interuallo ita percus. vt maturius interficer. 51
religiosis	qui ad / parentes, et liberos inteficiendos venerit 35
condict. causa data	à latronibus interfectus, vel ruina in stabulo oppressus 5 §
pignoribus	quid si eum interfecisset, aut eluscasset / seruum? 27
	vbi quidem interfecisset, ad axhibendum tenetur 27
ad Syllanianum	qui per vim, aut cædem sunt interfecti, vt putá iugul.
	mortem eius, interfectam sciens, non defenderat 21 § 1

interficio

quidquid potuit, fec: tamet si dominus interfectus est 1§35
quod patrem suum mandasset interficiendum 31§2
fidejussor. qui promissum hominem interfecit 95§1
sed si se custodia interfecerit, vel præcipitauerit 14§3
si ipse custos custodiam interfecit, homicid. 14§4
ex eo numero, qui deprehens. ab alio interfici potest 38§9
impetu tractus doloris interfecerit / vxorem 38§8
transfugas licet / quasi hostes interficere 3§6
latronis magis, quam patris iure interfecit 5
adgressoribus que daretur, qui patrem interficerent 7
licet non accep: calore tamen inducti interfecer. 7§3
telum inferam missum hominem interfecit 11§2
ut si se interficerent, bona eorum confiscentur 3

interijcio

non statim exiguntur, sed interiecto temp. ad exigend. 7§11
an interjecto tempore fidem suam adstrinxerunt 51§1

interim

veluti si reus temp. dominium rei interim sibi adquir. 3
tutelam interim administr. nec posthumus natus fuer. 29
placuit, interim propter inopiam pupilli alimenta 27§3
si filius esset: / vt interim possideat, et alatur 20
cum interim in bonis esset hæredis / seruus 32
interim filium ex asse hæredem esse, quamquam ignor. 5
non ex parte dimidia, sed ex quarta interim hæres erit 3
quamuis interim dum in fuga est, vsucapiat 21

vsufructu	si vsufructuario quæstio mouetur interim 60§1
	si quæstio moueatr. interim vsusfr. eiꝰ offertur 60
	etiam si nullꝰ interim sit / infantis vsusfructꝰ 55
	interim tamen quandiu summittantur / capita
	nec pretium numerauit: / interim cuiꝰ sit, quæritur
	si proprietat. accep: interim legatum non hab. 34
	si legat. fuer: / et interim ab hærede proprietat. ac
	qua ratione? / nisi ea, vt interim fierent proprietar
	Exemplo rei sub condit. legatæ, quæ interim hæredi est
vsufr. adcrescendo	totiꝰ fundi vsumfr. ad me pertin. interim 6§2
vsufr. ear. rerum	neque fructꝰ nomine interim teneri propter 8
si vsusfr. petetr.	dixi interim cum proprietate vsumfr. esse 4
ad leg. Aquiliam	interim superiꝰ plaustrum cessim ire cœpit 52§2
	et interim testibꝰ quoque id probare possim 40
	vnum interim posuisse contentus ero 51§3
noxalibus	et si auferri eis possit; / interim tamen conueniend. 36
familiæ ercisc.	interim vxoris de dote actionem pendere 46
	res, quæ sub conditione legata est, interim hæredum est
	idem in statulibero, / qui interim est hæredum 12§2
ad exhibendum	interim posse me agere ad exhibend. quia mea intere
religiosis	interim hæres inferendo, non facit / religiosum 34
condict. causa data	quod dotis nomine interim datum sit, repeti posse 8
condict. indebiti	summa ratio. dicet. quod interim soluitur, repeti 56
constituta pecunia	etiam si nullus apparet, qui interim debeat 11
ad Macedonianum	si minꝰ cessat; interim igitur deneganda est actio 1§

dilata interim ceteror. creditorum actione 52 §2
interim non esse tibi mandati action. sed cum dies vener. 22
melig est dicere interim / nec mand. agi posse 22§2
eueniet, / vt periculo suo interim partes emat 36§2
interim nec melior causa mandantis fieri possit 3
ideo que si interim societas dirimatur, cautio int. 27
si interim emptor fund. coluer. fructus percep. 6§2
de fructib. quos interim emptor percepisset, hoc agi 5
ideó si interim doming furere coperit, vel decesser. 24
non recté agi, cum nihil interim debeatur 23§5
arbitror interim quidem nihil a debitore peti posse 12§2
quia interim non propter euictionem / non licet 21§3
mota quæstione, interim non ad pretium restituend. 74§2
interim nemo sit, qui menim. quib. consulib. viderit 28

quamuis interim vxor non sit, attamen in ea condit. 27
sed interim alienatio fundi inhibeatur 58§2
fructus interim perceptos ad virum pertinere 28§2
interim res non statim fiunt eig, cui donata 11
vt aliquid ex ea re interim commodi sentiret marito 49
alimenta / liberis præstare interim compellendum 7
sed interim a præsidibg alius tutor dabitur 25
si patrong apud hostes sit / interim a prætore datur 2§2
si ab hostibg fuerit captg, interim soli compatroni tutores 3§5
interim autem alter in locum eig creabitur curator 20§7

Excusationibg. eterim in locum eius curator interim dabitur
furor | efficit, vt curator interim detur L2
in locum eig curator interim dabitur L088

Liberis, et posthum. si interim moriatur filig, posthumo non nati
iniusto rupto puto hunc quoque suum statum interim retinere 083
Sunt enim certi status, nec ipsi de se interim certi
vulgari, et pupill. si filius non habeat, totum interim, quod pater
hæredib. institue. Titig interim solus adijt hæreditatem, et Seium
interim qua vrgeb. per procur. distrahi iussum
Erit interim necessarig, et exist. condit. voluntarig
interim illic futurg, quia dominum offenderat
iure deliberandi merito prætor impedit interim deminutionem
militari testam. quia si hær. seruum alicui Leg. interim manumis
ad quir. hæreditate non pro maiore parte interim hered. eum fait
ad Syllanianum nec conditio | facit ne videantur interim eius esse
Legatis primo interim, quandiu in familia res est 11 § 18
Sempronium interim totum habiturum 8 § 2
interim aut his, quibg Legatum est 9 § 3
interim igitur partem habebit is 3 § 10
fructus fundorum interim percepti 9 § 7
interim aduenerit, præstandum est petitori 9 §
Legatis secundo nec tollitur petitio, si interim annq superuener. 82
Ex vna interim, qua fuerit electa, legatum petere
Legatis tertio missus in villam nutriendum interim in neutris esse
interim non est compellendg ad fideicommissum

...tis tertio	seruus quoque legatus si interim manumittatur. 79§3
...uis legatis	interim autem hæres ei alimenta præstare cogitur 26
...e legata	ad libertatem interim eum non perducit 14
...instructo	interim in horreum allatus esset, nihilominus præstand. 20§8
...legato	hæres interim crediderit id ipso iure detrahi 8
...ndis legatis	interim tamen reditus eius, id est, usuras semisses 30
...ut indign.	et ideo non sit exsecut. quod interim ad pubertatem 22
...demonstr.	ideoque interim delegari non potuerunt 41
	interim proficisci ad eum, cui reddere debeat 112§3
	nunquid interim extinguitur legatum 59§1
...falcidiam	cum possit aut seruus mori/interim falcid. admittend.? 36§4
	debet ex eo, quod interim ex operis serui 56§3
...ellianum	et subuen. sit hæc verba: interim ex refectis 78§12
	pro parte interim transituras verius est 64§2
	suspectam eam interim non posse adiri 31§1
	interim uniuersam hæreditat. restitui Senatus censuit 1§9
...cedat	si interim seruus mortuus fuerit, legatum 16§1
	interim nihil Titius petit, quasi tacite 25§1
...nomine	fructuarium interim decem oblata cautione 1§17
	fidejussores interim teneri negaui 5
	interim legatorum stipulatio præstanda est 1§17
...contra tabul.	qui nec hæreditat. interim adire potest 4§3
...bonor.	nam si interim decesser. ipse, hæredi suo 3
	ventris nomine in posses./interim cessat collatio 12
...in posses. mitt.	item si periculum est, ne interim res usucap. 1§21

interim

ventre in posses. mitt.	item si periculum est, ne interim res vsucap. 1§
Carboniano edicto	secundum tabul. interim accipere non potest 12
bonis libertorum	qui sequentis gradus sunt, non admittuntur in
adsignandis libertis	interim pendente die, vel conditione 10
	itaque mortuo eo interim ad omnes libertos
suis, et legitimis	superuixisse / et interim proximum decessisse
	sed si interim decesserit, cum placeat eum 1§
noui operis nunt.	debet vt interim testetur non posse se 5§7
donationibus —	quia interim Stichum emere proposuerat 2§7
mortis causa donat.	competere / interim ei, cui donatum est 29
manumissionibus	interim hæres manumittendo liberum non 1
manumis. vindicta	et interim decesserit intestato, deinde filius 4
	ea que interim perierit, in pendenti erit 19
manumis. testam.	quoniam interim fit hæred. confusione
fideic. libertatibus.	ideo que eos interim legari posse, sed cum sua ca
	is quidem, cuius interim seruus erit, manumi
	in possessione libertatis interim esse videtur 2
statuliberis	an liberum pariat? et interim quidem, quin
	nam dum incertum est, interim statuliberi sunt
	interim igitur vindicare quinque nummos 3
qui, et a quibus	quandiu enim non dederit, quia interim mori possit
Liberali causa	interim eum cauere debere, iudicia se sisti 24§4
	subiecto aliquo, qui / interim action. exclud. 24
	ordinato liberali iudicio interim pro libero 24
adquir. dominio	fructus ex aliena re suos interim faciat 48

si nemo extraneus eam rem interim possedisset	40§1
et tantum cessat interim diligens inquisitio	3§13
eum possideri; ideo que interim etiam usucapi	1§14
interim propter ea, quæ nostra existimantes	5
non statim venditio / sed interim bonis curator detur	6§2
et placet interim eos in posses. mittendos	9
si cum potestas / non esset, damnum interim datum est	4§3
itaque in æde sacra interim deponendæ	5
deinde tu interim ius aquæ ducendæ amisseris	1§23
clam videris fecisse, quod interim feceris	18§1
certe si interim dominus furere cœperit	6
disponi apud quem interim puer educaretur	3§4
interim apud matrem famil. deponi prætor iubet	3§6
tacite conuenisse interim se non patiturum	2§6
post stipul. interpossitam pactus sit ne interim	2§4
quamquam interim fundus non sit meus	98
socio, qui solus interim dominus inuenitur	18
scilicet interim in virilem conueniatur	20
et interim ob rem non defensam agere velim	33
cuius personam interim hæreditas sustinet	24
quamuis interim non alius peti possit	95§1
nam eis interim videtur interdicta administratio	14§1
interim nihil prohibet, / pecuniam soluit	41
sed interim id solui prohibuit, pretium que	98§8
quod si interim conditio defecerit, liberatur	38§3

Solutionibus	hic interim peti non potest, quasi ante diem 98§8
	anteq. is ratum haberet, interim alteri solutum 58
furtis	eum, qui persuasit, quamuis interim furti non teneretur.
	interim testimonia, quorum probationem habeat 32
Iulia de adulterijs	nec adulterum interim accusari posse / durante eo 10
Iulia de vi public.	interim ille in posses. debet morari: tu petitores 7
Pompeia de parricid.	parricidij postulatus, si interim decesserit 8
quæstionibus	aduers. asperitat. quæstion. eos interim tueri videntur. 15
bonis damnatorum	et interim constante matrimonio fuerit deportata 5
interdictis, et relega.	interim quoad Imperator. insulam adsignent, militi
appellationibus	alium interim assumend. quoad vsque appel. pendeat
	si interim adultus ad legitimam ætatem peruenit 28
	collegam eius interim vtriusque officium sustinere 2
	tutor pupillo datus, si prouocet interim curator dab.
iure fisci	cum posset ipse mori; / repulsus est interim a petitio
captiuis	habebit autem interim sine pœna sua, qui redemit
castrensi peculio	quod seruus interim stipul. vel ab alio sibi traditum au
ad Municipalem	interim necessarium domicilium habet / relegatus 22
	cæterum pristinam interim dignitatem retinet
	tamen interim onera sustinere non cogeri 22§
decurionibus	interim suffragium inter cæteros ferre non possu
muneribus	abstinere interim petitione honoris debebit 7§
operib. publicis	reditus suos interim ad opera finienda concessit 2
verbor. significat.	neque ad rempertinere, quod interim tollerentur 2

interimo

quoniam priusq. factus sit legatarij, interemptus est 7§5
si alius tenuit, alius interemit, is qui tenuit 11§1
mutata forma propé interemit substantiam rei 9§3
vtrum hi, qui in acie sunt interempti, an 18
vbicunq. igitur vis adhibita est, quæ interimere solet 1§20
liquere igitur debet scelere interemptum, vt 1§24
vel etiam, quo alio, quod clam necare soleat interemptus 1§18
hærede falcidia obijciente, si patrem interemit 78
quotenus dillatione interempta illó accipiet 3§14
alterius solutio totam obligation. interimit 44§3
item pupillaris pecunia / itá interempta est 102
quia interempto adultero, mulier superuixerit 32
verberib. necetur, virgis interima. vel tormentis 8§3
et solatio sit cognatis, et affinib. intemptorum 28§15
veluti si cognatum suum interimi curauerit 7§4

interitus

eor. quoque qui sine interitu diuidi non possunt 35§3
reliquæ causæ pro partæ interitum vsusfr. recip. 14
nec enim a personis discedere sine interitu sui potest 15
quod si post interitum rei communis / agere velit 11
quia æquum esse natural. interitum ad actor. pertin. 14§1
quoniam post interitum rei iam nec adferri 3
cæterum si circá interitum rei dotalis dolus 18
ipsius quoque rei interitum post morā debet, 39.§.1
sed etiam post interitum eius videbimus 4

interlino

ad L. Aquiliam	corrupisse / tabul. dic. et qui eas interleuerit 42
seruo corrupto	cætera qué similia instrumenta subtrax. interleuerit
famil. erciscund.	Stichum tabulas hæreditar. interleuisse dicant 18
commodati	si tibi codicem commodauero, / ego que hoc interleu
militar. testame.	amplius si aliquid interleuerit, perduxer. adiecer
Legatis primo	forté rationes interleuisse. 67
furtis	non amouit hujusmod. instrume, sed interle. 27 §3
	tabul. reipub. / aut subripuerit, aut interleuerit 34
Cornelia de falsis	si testament. / inter leuerit, subiecerit, resignauer 2

interlocutio

officio præf. vigil.	seuera interlocutione comminatus / castig. remittit 3

interloquor

constitu. princip.	vel cognoscens decrevit, vel de plano interlocutus est
quod metus causa	et prætorem me adsidente interlocutum esse 9 §3
iniusto rupto	de puniendo / præses scribendum principi interlocutus
fideico. Libertat.	interlocutus est etiam si nihil ab intest. pater 38
re judicata	sic deniq. interloqui solent; si mouentia non sint 15
ad Turpillianum	quæri possit si itá fuerit interlocutus: Lucius Titius
pœnis	si præses, vel iudex ita interlocutus: vim fecisti 3
appellationibus	siquis forté interlocutus principem se consultaturum
appel. recipiendis	si quæst. in ciuili negotio habend. iudex interlo

intermisceo

qui testam. facere	nullum actum alienum testamento intermisce

intermissio

qui testam. facere	si habet intermissionem, eo tempore adhiberi potest

intermissio

quia natura sui habet intermissionem 13

cuius seruitus intermissione temporis diuisa 1§3

intermitto

si administr. capi, intermittere mortuo eo non debeo 21§2

intermisso legitimo spatio a vicina insula / edific. 14

intermisso legitimo temp. quod condemnatis praest. 3

neque aboletur turpitudo, quae postea intermissa est 43§4

si post pubertatem / intermiserit administr. tutor 14

plus solutum videtur ex eo, quod cautio intermissa 3§10

administr. rerum necessar. intermittere 20§6

nisi forte intermissum dominium redijt 11§4

intermorior

pars sine vllo exitu, intermoriuntur 3§2

internosco

ita, vt internosci possit, quid cuiusque esset / in eo 31§2

internuntius

per se, et coram, an per internuntium / factum sit 18

putat vel per internuntium fieri posse, vel per epistol. 25§4

interpellatio

si obrepser. / per libelli interpellation. nihil agit 29

obtinere sine interpellatione id, quod emit 188

interpellator

matrimoniorum interpellatores / extraord. puniu. 1

interpello

pro tribunali praesidem prouinc. frequenter interpellat 14

ex quib. caus. maiores — si actor vltro interpellat, nec cuiquam defensionis
receptis arbitris — sed et interpellatur, quominꝰ sententiam dicat
hæredit. petitione — cœpit scire ad se non pertin: | is, qui interpellatur
vsuf. quemadm. caue. — cum posſit vſucapionem interpellare, neglexit
Seruitutibꝰ. — vt nullo momento poſſeſſio eius interpel. videat.
Seruitutib. vrbanor. — si ædes poſſidere deſijt, interpellata vſucapio eſt
communia prædior. — interpel. eum donec medio prædio ſeruitꝰ impon
quemadmod. ſeruit. amit. — nec vſucepiſſe | qui ius tuum non interpellauit
religioſis — non dat actionem | ſed extra ordinem interpellat
pigneratit. actione — idcirco vſucapio tua interpellabitur | ſi precario
mandati — cauſam hab. interpellandi manumiſſion. ſeruꝰ
Lege commiſſoria — Si interpellatꝰ non ſoluat, an verò ſi non obtulerit
periculo, et commodo — quid enim ſi interpel. venditorem, et non deſerit
Locati — ſi verò ab eo interpellab. quem tu prohibe. | poſſ.
dſtractione pignor. — ſequitur, vt ſecundꝰ creditor poſſeſſor. interpel. deb.
vſuris — cum procurator interpellauer. promiſſorem homini
id eſt, ſi interpellatꝰ opportuno loco non ſoluerit
nautico fœnore — Labeo ait, ſi nemo ſit, qui | interpellari poſſit
fundo dotali — non tamen interpellat eam poſſeſſion. qua de
adminiſtr. tutor. — non interpellau. vt loco defuncti curator conſtitua
improbè alterum illig nomine conabitur interp
Legatis primo — Et antequam interpelletur ab altero 3683
optione lega. — ne venditio quandoq. elige. legatario interpel. 6
alimentis legatis — quoad vixit, annis quatuordecim interpellata de
2o q. dies leg. ced. — forte quia interpellatus dies non ſit 24

tunc pecuniam deberi, cum interpellatg fundum 24
quare si non fuerit, qui interpelletur 1 §1
cum interpellatus, cum aliquo spatio, quo confer. 5 §1.
sed ne noceat, aut interpellet facientem 2 §5
nihil facit ad interpelland. jurisdictionem eig 36 §2
non potest, quoming. legatum libertatis interpel. 7
quo mortuo, non statim dicendum eam interpel. 40 §2
possess. alij tradiderit, interpell. vsucapio 33 §4
non interpellabitur vsucapio debitoris 33 §6
non interpellari vsucap. meam litis contestatione 2 §21
vendidit ignoranti, non interpell. longa possessio 7 §6
quero vtrum interpellata sit, an capta durauit 13
respondi secund. ea, quæ propon. non esse interpel. 13
non interpellat possessionem eig, qui pro hærede 2
interposito tempore, interpellare instituerat 23
si is, qui interpellare cœpisset valetudine impeditg 23
valetudine impeditus interpellare desijsset 23
eius quog. temp. quo interpellatg. non esset, vsuras 23
amplig etiam omninó si interpellatg non esset 23
si interpellatg ipse moram fecerit, an euamus 23
nisi si tutore authore, aut solus tutor interpel. 24
interpellatg non dedisti, aut occidisti eum 23
ante diem, in quem promisserat, interpellatus 49 §3
quanquam aliquando interpellatus non soluerit 72
verum est eum, qui interpellatus noluit dare 72 §1

interpello

solutionibus. — si pars hæredum me interpellet, optimum esse 81 §1
furtis — non interpellari iam vsucapionis ius dicend. est 84
injurijs — injuriam meam fidejussores interpellauer. 49
siquis per iniuriam ad tribunal alicuius me interpel
Extraordin. criminib. — aut mulierem, puellamvé interpellauerit (ad impu
muneribus — in bonis, cuius officio vsucapiones interpellantur
ad municipalem — post mortem patris in reliqua collegarum interpel. cæp

interpolo

ædilicio edicto — idcircó interpollant veteratores, et pro nouitij vend. 3

interpolus

contrah. emptione — si vestimenta interpola quis pro nouis emerit 4
ita ei præstandum, si ignorans interpola emerit 4

interpono

origine iuris — ita cæpit senatus se interponere, et quidquid constitui
qui satisdare coga. — prætor ex causa solet iubere stipulation. interpon
pactis — si stipul. sit interposita de his, pro quib. pacisci non l
pacto quoque conuento de vna re non petenda inte
instr. interpositis, quib. diuisisse matern. hæredit. di
solent ea pacta, quæ postea interpon. parere exc
non interpositis delegationibus (vsuras acceptaue
beneficio pacti, quod seruus interposuisset 55
transactionibus. — transactio, quæcumq. fit inter eos: (interposita creditur
instrument. transact. sine Aquiliana stipul. interpo
tantum in his interpositum pactum noceb. de quib
cum Aquil. stipul. interponitur, quæ ex consensu red

etiam si prouocatio non est interposita / transactio ll
quamuis maior ann. vig. quinq. / interposuit / transact. 9 §3
non contineri / transact. dicendi causa interpos. 60
ad defendend. vi debitr. datg. duplici cautela interponend. l5§l
constitui potest actor etiam / ad stipul. interponend. lo
si de decreto dubit. puto interpon. de rato caution. 6§3
quia ex abundanti hanc stipulation. interposui 6§l
pro certo prætorem se non debere interponere l6§3
interposita stipulatione ratam rem dominum hab. 26
quod enim appellatio interposita maioribg præstat 42
in integr. restitutionis decretum interpositum propon. 29§2
prætor interpon. se non deb. / nisi manifesta fraus 24§l
summa rei est, vt prætor se non interponat 32§3
non aliter sententia / nisi tutoris auctoritas interposita 47
interponere se / vt officium, quod in se recepit, impler. 3§l
si agat aliquis ad interponendam cautionem 4l
qui tacitam fidem interposuerit, vt non capienti rest. 46
attamen / si ob id nullam interposuerit cautionem l7
duo soli casus interpon: mortis, et capitis diminu. 9
quidam aiunt, non ante, hanc interponi stipulation. lo§l
si vsus pecun. Legat. / stipulatio ista erit interpon. lo§l
hæc stipulatio, siue mobil. res sit, siue soli, interponi deb. l§l
viri boni arbitratu caution. interponi oportere ll
interpositis quoque alienis ædibg. imponi potest 7§l
re / integra stipula. duplæ interpon. non debuit 49

familiæ ercisc. officio iudicis cautiones interponi debere, vt 25§10
si vol. disced: | morem eis gerat, cautionibus interpositis
si curauerit caution. interponi, quibus | commun. 4
nos videbimus, nunquid et cautio sit interponenda
officium suum etiam in eius fundi diuisione | int
tamen si stipul. interpos. fuer. de diuisione eorum
sed iudex omninó interponere se in his non deb.
cautio. interpos. vt cum res exegerit, exhibea. 5
communi diuid. cautionib. interpositis, vt si non dedederit, reddet 15
rebus creditis vsurar. nomine ex die interpos. stipulation. præst. 4
quodam actu ad obligation. comparand. interposito
iureiurando vtpoté cum interpos. eo, ab omni controuersia disced.
hoc tale iusiurand. interpositum | prætor non tueb.
si modó ideó interpositum est iusiurand. vt 28
ad Macedonianum continuó testation. interpon. contrariæ voluntati
peculio interpos. cautione | restitutum iri, quod accep. 5
ad Velleianum siue ipse creditor emerit, siue interposuerit alium
mandati domui meæ fidem meam interpon. non dubito
pro socio si societas dirimatur, cautiones interponendæ 27
in diem addictione citra delegation. iure stipulationis interpositam
hæreditate vend. verditor ex hæreditat. interpos. stipul. | vendid.
actionibus empti pars est custodiæ, et dilig. hanc interpon. stipul.
proinde si euicta res erit, siue stipul. interposita
ex stipul. non tenebitur, siué non est interposita
damni infecti stipulation. interponere debet 36

ut pro locatore tantummodo interponeretur 51
neque de ea re ulla stipulatio interposita est 24
ideó que arbitrio iudicis, cautiones interponenda 13§5
de pignore vendendo cum debitore pactum interpos. 3
post cautionem interpositam, pecuniam non accip. 4
ac si illo tempore quo stipulatio interposita est 11§1
ipse quoque simile pactum bonorum / interposuit 1
quia ex contractu quali quali oblig. a debitore interpos. 12§1
nisi forte dicat pactum interpositum esse ne a 5
quovis anvenditione interposita ius pignor. extinct. 9
interdum / dupliciter cautionem interponi debe. 21§2
deinde post aliquot dies interposita fuer. stipulatio 20
deinde cautionibus interpositis absoluta esset 21§3
ex qua causa dupla stipulatio fuerit interpos. 52
quod denuntiatio pro euictione interposita non esset 63
an stipulatio de euictione interposita teneat? 51§1
stipul. nulla interpos. de ex empto actio. idem dic. 19
uno instrumento emptionis interposito venierint 72
instrument. quidem emption. interpositum, unum est 72
si ante interpositam stipulation. partus editus 45§1
si frustratoriam morandi causa appel. interpositam 41
nec tamen iudex / recte iubeb. interponi cautiones 13§2
in stipul. fœnoris post diem periculi separatim interpos. 45§1
repetita quidem die caution. interponi non deb. 3
non solum caution. non exeg. quæ interponi solent 9§5

Sponsalibus fferé plerumq. condition. interpos. person. expediunt 23
in sponsalib. nihil interest, vtrum testatio interpon. 7
ritu nuptiarum quasi propter hoc interpon. vt ratio redd. / cohibea. 6
si non multo tempore interpos. reconciliari fuer. 23
Iure Dotium si ante matrimonium acceptilatio fuerit interpos.
stipulatio de dote reddenda ab extraneo interposita
matrimonij causa acceptilationem interpositam 4
pactis dotalibg. perinde habend. ac si talis stipul. interposita 23
quæ ante nuptias vel post nupt. interponitur 12
donationib. inter interposuit mulier filiumfamil. qui / acciperet 1152
ea, cui, / interposuit, non is, qui donabat 1153
aut per interpositas personas donationis causa 1154
quia debeat aliquo momento interposito fieri 1155
nulla, / quæ donationis causa interponatur 3253
siquidem eum interposuerit maritg. donationem 1
si seruum interposuit mulier, vt ei tradatur 1
porrò si a marito interpositus est, et res ipsig 1
confestim fundg efficietur eig, quæ maritus interp
si a muliere interpositg est, obligabit se condictione
si autem a marito sit interpositg, mortua muliere
si vero mulier eum interposuerit, iam dudum
idem Marcellg tractat, si is, qui interpositus
interest vtrum a muliere sit interpositus vtru
Soluto matrimon. vt satisdatione interposita absoluat maritum 2
restitui: potest autem vel cautionibg interpositis

matrimonio — cæterum si interposito tempore stipulari velit 29
si dotali instrumento ita stipulatio interposita sit 48
ideo officium iudicis interponendum est 22 § 6
liberis — magis est ut utrobique se iudex interponat 5 § 2
tutore — denique prætor non ante decretum interponere potest 5
an qui potuit; / et pro tribunali decretum interposit. 7 § 1
tutor. — in quo tutoris auctoritas interponi debeat 18
interpos. curatore adolescens fundum Titio vendidit 32 § 4
tutor. — quamuis tacuerint, interpos. tutoris auctoritas 13
si per interpositam person. rem pupilli emerit 5 § 3
idem erit, ac si per interpositam personam emisset 5 § 4
auctoritas non conditionaliter, sed pure interponend. 8
per Epistol. interposita eius auctoritas nihil agit 9 § 5
si taceant; / auctorit. tutor. interpos. tenentur 13
tutoris — tutor, interpos. decreto prætoris, actorem reliquit 6
tutorum — atque si iure legitimo stipulatio interposita fuis. 4 § 3
furiosi — si satisdation. interpos. secundum decretum vendid. 7 § 1
decreto interposito, uti satisdaret, non cauit 7 § 1
instituend. — rectissime prob. offic. iudic. caution. esse interpon. 35 § 1
fact. adiudicationibus. et interpositis / cautionibus. 78
etiam si manifestum / scriptum hær. fid. suam interpos. 46
hæreditate — interponere se suam benevolentiam D. Pius rescrips. 52
nequa in re plus sua parte domination. interponeret 78
tut. auctorit. quæ interponitur perfecto negotio 25 § 4
primo — cautio interponeretur, qua hæres caueat 69 § 5

interpono

Legatis secundo — patrem interponi stipulationem voluisse 77 §9

interpositis caution. fund. cum morietur, dari 67 §6

inter cohæredes interpositis de legationibus. 77 §18

et is fugisset; cautiones interponendæ sunt 8

~~[illegible]~~ cautionem alicuius non faciendi caus. inter

Legatis tertio — item quæsit. est, cautio, quæ interponi solet 41 §9

vsufructu Legato — ante caution. interposi. debitas veluti sortes | præst. 24

dote prælegata — cui dos perire non debet, quia non interpos. | hær. 7 §5

fundo instructo — interposita cautione de colonia discesserant 20 §3

alimentis Legatis — qui deinde interpositis nominibus eidem Sticho 20

adimendis Legatis — vnde quæritur an etiam inimicitijs interpositis 3 §1

eas dari volo Mænio cautionib. interpositis 30

his, quib. vt indig. — si pater filio | tacitam fidem interposuerit 10 §2

cond. et demonstr. — et ideó neque Muciana satisdatione interposita

satisdatione interposita accipere legatum 67

comminosa non interponend. cautionis interpretatio

qui post Mucianam cautionem interpositam 79

atqué ideó cautionem interponendam | vt compar. 71

non interponendæ cautionis quidém conditio 72 §3

receptum est, vt Muciana cautio interponatur 73

quod ex stipulatu caution. interpos. consequi pot. 73

ad L. Falcidiam — hæres extiterit Lege, aut per interpositam person. 8

cum soluer. Legata, non interposuerit stipulation. 84

omissa interpositi capientis persona spectetur 57

idem que probo cautione interposita testamento

solidum solui legatario interposita stipulatione 1 §12
sed omnibg. haredib. interponenda est | stipulatio 1 §3
condition. interpon. satisdationis gratia competer. 3 §10
si non fuisset interposita stipulatio ex person. pupil. 1 §2
post soluta legata voluit stipulation. interponi 3 §5
interpon. erit stipul. propter legata conditional. 1 §2
hac cautio, quæ propter leg. Falcidiam interponi. 3 §1
potest dici hanc stipulation. esse interponendam 1 §10
fuerit præstitutum ante interpositam hac stipul. 3 §10
an condici possit, ut cautio ista interponatur 3 §10
si in eum contractum, qui ex defuncto | interpositus 73
ex stipul. de dote reddenda interposita 78 § 9
si potest tanti vendere non interposita cautione 1 §16
quia cautiones non poterant interponi 50
nec eo nomine stipulatio á matre interposita 59 §1
post provocation. | fideic. cautionem interponi 5 §1
quia neque decretum de plano interponi 3 §8
propter incertum cautio erit interponenda 1 §11
decretum interponit prætor ad exemplum Carbon. 1 §14
non er. iniqu. simile Carbon. decretum interponi 7
si verò post interpositum Carbonianum decretum 7 §7
quoties Carbonian. decretum interponitur 7 §4
si verò interposito tempore scierit controversiam 4
de bonis matris an decretum interponendum sit 6
cedunt | operæ á die interpositæ stipulationis 24

bonis Libertor. — si appel. interposita desijt, benigné dice 14§8
appellatione interposita et pendente / obijsset 6§1

si quid in fraudem — quid dicemus si is, qui in re interpositus est 12

noui oper. nunt. — ex noui operis nunt. interposita comprehensa 13§1
satisdatio de opere restituendo fuerit interposita 20§1
in stipulatione, quæ ex hac causa interponitur 8§7
interponi solet, quoties vicinus dicit 21

damno infecto — quæ ædium nomine interponitur, nisi 23
stipulatio interponitur de eo sine satisdatione 24§2
non interest / stipul. damni infecti interposita 18§1
stipul. damni infecti interponi oporteret 24
et ideo nec ea stipul. interponitur 24§2
si autem res aliquas post stipul. interpos. / habe. coep. 18§
si venditor, qui interposuerit stipul. etiam id damn. 18§
ideó et interpositam communem, minus utilem 32
si non interponente potuerit prætore 4§9
quos post interpositam stipulation. comparasset 18§5
nulla nobis actio; / non interposita antea cautione 6

donationibus — per interpositam personam donatio consumari pot. 4

mort. caus. don. — sed nunq. interpos. cautione prior donatio vale? 42
reducitur ad id tempus donatio, quo interposita 4

manumis. testam. — decreto a prætore interposito hæredit. adier. 54

fideico. Libertat. — conueniri / cautione, quam interposuit 4§1
decretum interponetur, quod id ipsum complecta. 30§7
non aliter / quam ex cautione, quam interposuit

prætoris partes erunt interponendæ, vt justo 31 §4
absente quodam, decretum fuit interpositum 30
nullis alijs interpositis secuta fuerunt 21
prætoris partes interponendæ sunt, vt eligat 5 §2
et precarij rogatio non in hoc interponitur 33 §6
melius igitur erit si non se interponat 15 §7
decreta à prætorib. Latinè interponi debent 48
si se interponant, hactenꝰ debeb. intervenire 15 §7
vt satisdatione interposita iudicium accipiatur 33 §1
proinde si interposuerit quis personam Titij 14
ad contractꝰ pertinere, quibꝰ se prætor non interponit 6 §6.
quæ accepta facta fuer. ex integro interpon. 10 §14
vel cautio de soluendo interposita proponitur 11
itaquè legatorum stipulationem interponere 5
post stipul. interpositam pactus sit, ne interim 2 §4
etsi cum interponeretur, justam causam habuit 2 §3
an per interpositam fidejussoris, vel rei personam 1 §8
non propter quod ea scriptura interposita 61
locationes impossibili conditione interposita 31
interposito tempore interpellare instituerat 23
quare sic debuit interponi stipulatio 132
interposito tamen modico tempore, reliq. soluer. 135 §2
acceptilatione interposita supereſt homo 56 §8
transegit postea cum hæredibꝰ stipul. interposita 135 §4
sed si donationis causa Titium interposuit 131 §2

verbor. obligat. cum non secund. bonos mores interposita sit 134
si ipsa die Kalend. quis stipul. interponat 41
stipulationis utiliter interponendæ gratia 121
huiusmodi stipul. interposita est, si Titiæ 64
filio Titiæ desponderetur, et interpos. est instrument. 134

duob. reis quia nec longum spatium interponitur 6 §3
Stipul. seruor. vtrum ex die interpositæ stipul. tempg. cedat 25
fideiussoribus locatio perind est, ac si interposita non esset 44
Sempronij vero persona in hoc solum interposita 16

solutionibus in eodem statu quo fuit, cum stipulatio interpon. 38
acceptilationib. interpositam operar. obliga. acceptilatione tolli 13
propter hoc enim tantum interponuntur 20
inter positam operarum oblig. per acceptil. tolli 13
perinde ac si acceptilatio interposita non fuiss. 134

prætorijs stipul iudiciales eas dicimus, quæ propter iudicium interpo
cautior fit, et securior interposita stipul. 184
vt interpos. persona cig. domin. mercis dem amiss.
per calumniam desiderari, vt stipul. interpon. 184
prætoriæ stipulationes sæpius interponuntur 4

rem pupilli salvam rem saluam fore stipulatio interponetur 8
judicat. solui de alia actum videtur, de alia stipul. interposita
quæ stipul. interponendæ tempore fuit 7
non ab ipso procur. sed á domino litis interponi 20
cum quæreb. si interposita judicat. solui stipul. 13

ratam rem haberi si damni infecti stipul. a procuratore interpon. 20

interdum ex conuentione stipul. ratam rem interponi 20
quare si duplæ stipul. procurator interpon. 20
interpositus procurator debitori de rato habendo cauit 3
teneretur, si stipulatio interposita non fuisset 22
verum in stipulationib. quoq. quas interponi 20
argumentum rei, quod si nulla stipul interposita 25§1
in locum autem conditionis interponi stipul. 25§1
non ex eodem matrimon. / sed quasi alio interposito 13§9
profugit filia, et interpositis horis adprehensa 23§4
ob accusa. dedis. paction. vé aliquam interposuissent 15
post interpositam denuntiation. desistens omisit 4
in quæstion. dari, interposita stipul. recept. est 13
an appellatio, quam nomine domini seruus interposuit 28
quæst. est an post iusiurand. appell. interpone. posset? 28§1
Lucig Titius pro seruo suo / prouocation. interpos. 18
qui appellation. interpos. meruerit melior. sentent. 11
curator / iudicio experty appellation. interposuit 24§1
utrum igitur tunc appelland. cum ordo decretum interpos. 1§3
an verò a remissione / appellatio sit interponenda 1§3
non aliter / quam si appellationem interposuerint 1§2
post appellation. interpositam litera dandæ sunt 1
si graciora sint crimina, ob quæ appel. interpos. 1§5
si interposita; / medio tempore nihil nouari oportet 1
integer enim statq esse vid. prouocatione interpos. 1§3
magis est, vt appellatio interponatur / eo casu 1§4

apud eum, à quo appel.. hodie hoc iure vtimur, tametsi appel. interposita
si pend. appel. mors si in metall. datg, prouocatione interpos. decesserit L
appellatione interpos. in negotio pupilli si decesser.
iure fisci quando autem fraus interposita videatur, agend. est
vacatione muner. qui excusantur, / appellationem interponere debent,
Legationibg. neq. alienis, neq. proprijs negotijs se interponere debe.
operib. publicis præses prouinciæ auctoritatem suam interponat
verbor. significat. quicunq. in rem dolus, / de qua stipul. interposita est

interpres

Legibg optima enim est legum interpres consuetudo
verbor. obligat. intelligat, siue per se, siue per verum interpretem
Captiui / ideo in quodam interprete Menandro / necessar.
proxenetici / interpretatiuum, seu honorarium interpretis appellan

interpretatio

origine iuris sine scripto in sola prudentium interpret. constitit
his legibg satis capit / interpretatio desiderari
quanto magis interpretation. promittentib. inconuenit
lege 12. tabul. præposita iungitur interpretatio
facturus leg. vetustarum interpretationem
illotis / manibg materiam interpretationi tractare

Legibg. interpretatione, aut constitutione optimi principis
non sunt mutand. qua interpr. cert. semper hab.
duriore interpretatione contra ipsos / producamus
interpretatione, vel certe iurisdictione supplori
si de interpretatione Legis quæratur in primis

quia bon. fid. interpretatio / hanc quoq. conuen. admit. 58
liberalitat. enim captiosam, interpretatio prudent. fregit 5
in iudic. non ven: / ideo alia interpretatione opus est 23
aptanda est igitur nobis Sigulis / interpretatio 20§6
ne honesta interpretatio / lucrum possessori fac. 52
optimum est ipsius S. Consulti interpretation. facere 20§6
aptanda / verbis S. Cons. congrua interpretatio 20§6
tracta videlicet interpretatione vocis à cædendo 51
é re est priusq. ad verbor. interpretation. peruenia. 1
est enim humanior, et vtilior ista interpretatio 24
quod adijcitur; / interpretation. pleniorem exigit 18§1
succurri reo exceptione, aut iusta interpretatione 17
huiq edicti interpretatio non est difficilis 1§1
pro fauore pupillor. latior interpretatio facta est 1§3
facti interpret. plerumq. etiam prudentissimos fallat 2
benigna interpretatione potest defendi 9
attamen non est negligenda interpretatio eiq 1§11
melius ergo est, vt in his / iterpretatio admittatr. 29§6
videndum num / possit interpretatione induci 29§13
benigna interpretatione potiq à plerisq. respond. 2
in re dubia benigniorem iterpretation. sequi 3
causa præsens admittere videtr. humanior. interpret. 3
hanc scripturam illam interpret. accipere posse 47§2
hanc interpreta obtinuit, quod magis vxoris 45
sed verbor. interpretatio esset facienda 29

alimentis Lega.	posse benigna voluntatis interpretatione dici 20 § 1
condition. et demo.	ominosa non interponenda cautionis interpretatio 72
	Legem enim vtilem Reipub. / adjuvand. interpre. 64 §
	possunt res ex bono, et æquo interpreta. capere 16
	sed benign. interpr. decend. est / debe. part. dimi. 112 §
ad L. Falcidiam	prætorias stipul. ejusdem interpretationis esse 32 § 2
ad Trebellianum	transeamus nunc ad interpretation. S.C. Trebel. 1
	tamen benign. interp. placet, / vt substitutis oblig. 76
si à parente quis	admittetur / ad succession. ex interpretatione edicti 1 § 2
Orphiciano	humana interpretatione placuit eum admitti 1 § 6
donationibus	ad libertos benigna interpret. pertinere 16
manumis. testa.	interpretationem talem faciendam, vt de his 51 §
fideico. Libertat.	humaniore interpretatione ità accipi posse 41 § 1
prætorijs stipul.	si ambiguus sermo; / prætoris erit interpretatio 9
furtis	circà interpretation. doli mali debere nos versari
incendio, ruina	eandem interpretation. adhibere debemus 5
custodia reorum	hæc interpretatio perdura, per nimium seuera est
pœnis	interpretatione Legum pœnæ moliendæ sunt 4
Iure fisci	qui non tantum Legem circumven. voluit, sed etiam
verbor. signific.	quæ interpretatio eo magis accipienda est, si ità
	Existimo ad id, quod act. est, interpretation. redigend.
	sed id interpretatione coangustatum est vel Legum
	et tota restitutio iuris est interpretatio 246 §
	iusta interpretatione recipiend. est, vt appella.
regulis iuris	fraudis interpretatio / in iure ciuili ex euentu

interpretatio

quoties dubia interpretatio libertatis est 20
in re dubia benigniorem interpretation. sequi 192
ex affectione cuiusque capit interpretationem 168§1

interpretatiuus.

interpretatiuum, seu honorarium interpreti appel. 3

interpretor

uti leges, et corrigerent, si opus esset, et interpretar. 2§4
interpretandi scientia apud collegium Pontificum 2§6
benignè leg. interpret. sunt, quo voluntas ear. conseruet 18
beneficium quàm plenissimè interpretari iubemg 3
sed ad domini voluntatem relatam interpretemur 24§1
decreta quasi ambitiosa esse interpretati sunt 3
alioquin si quid strictiùs interpretetur aliud est 20§2
procuratori constitui posse, quod Pomp. ita interpret. 5§6
pactum ex æquitate sic nobis interpretantibus 81
nam aliter interpretantib. uites excepta videb. 80
aliter interpretantib. totum fund. Lapidicin. fore 77
non posse eam uxor. ducere Augustus interpretatus est 64§8
dum hoc agi interpretemur, nisi probetur 30
ita pactum interpretand. D. Seuerus constituit 11
lex Iulia, quæ de plenè interpretanda est 4
ita interpretandum, ut si quid extra tutelam necessar. 15
ita interpretandum est, ut si et filium, et nepotem, et 29§13
in ambiguo tamen interpretand. legata deberi 2
sic interpretand. sunt, ut breuiter viderem. testator 37§1

interpretor

vulgari, et pupill.	nam ita prudentes hoc interpretati sunt 31§1
	sed hoc ita interpretari Iulianus noster videtur 6
	benefic. quidem principal. ipsi principes solent interp
militari testam.	sed plane fecisse testament. eum interpretand. est 25
legatis secundo	Modestinus resp. non sic interpretandam scripturam 34
legatis tertio	voluntatis quaestionem Sabinum interpretatum 50
peculio legato	testatorem voluisse eum retinere pecul. interpretamur 8§7
alimentis lega.	hanc fuisse defunctae cogitationem interpretor 13§1
rebus dubijs	sic esse interpretanda, ut siue filius, siue filia 13§6
cond. et demonstr	interpretandum ipso iure rescindi 64§1
	sed haec humanius interpretari solemus 112§2
	sed hoc quoque sic puto interpretandum 112§1
collatione bonorum	si adhuc debeatur, hoc ita sic interpretandum est 1§10
manumis. testame.	sed melius est verba benignius interpretari 18§1
fideico. libertat.	fauor enim libertatis suadet, ut interpretemur 24
statuliberis	sic verba legis 12. tabul. veteres interpretati 21
	ita interpretari debemus, ut non etiam ex eo 17
pro suo	ita interpretandum est ut probabilis error non noc.
quod legatorum	ita erit interpretandum, ut si post aditam haeredit.
verb. obliga	ac fere secundum promissorem interpretamur 99
	verba contra stipulatorem interpretanda sunt 38
ad Turpillianum	dies repetendi rei D. Trajanus utiles interpretatus
poenis	ultimum supplic. mortem solam interpretamur 21
appellationib.	ab eo, qui sententiam male interpretari dicitur
	si tamen [illegible]is interpretandi potestatem hab. velut

ita tamen, vt quæratur, an iure interpretatum sit 4 §1
ita ea interpretanda erit, vt ex eo die, sit excusatio 4
D. Titus etiam solum immune factum interpretatg est 8 §7
quod quidem ex voluntate scribentis interpretand. 123
possit, verbum quomodo interpretaris? vtrum ne 125
in testa. plenig voluntates testantium interpreta. 12
in panalib. causis benignig. interpretand. est 155 §2
ambiguum pactum contra venditorem interpretand. 172

interrogatio

verum in interrogationibg quoque, debet defend. 39
simul etiam portionis, ex interrogatione certioretur 4
nec quicquam interrogatio iniure proderit 14
ne per interrogation. quidem, transferri poterit 14
est autem interrogatio tunc necessaria, cum in person. 1
æque oportet interrogatio. fieri dubium non est 22
edictum de interrogationibg ideo prætor proposuit 2
sed si seruus interrogatur, nulla erit interrogatio 9 §2
si sine interrogatione quis responderit se hæred. 9
interrog. facta probation. actori imponi debere 18 §2
deserui quoque interrog. sed, et quæstionem habend. 1 §3
verbis; cum præcedit interrogatio, et sequitur 52 §2
verbis obligatio contrahitur ex interrogatione 1 §7
= pariter oblig. cum res interrogationi interced. 52 §3
si ad interrogationem quis non responderit 35 §2
cæterum si post interrogation. aliud acceperit 137
quamvis vna interrogatio, et vnum responsum 134 §3

interrogatio

duob. reis — neque enim sub conditione interrogatio fit 6
acceptilationibg. — acceptilatio est liberatio per mutuam interrog. L
injurijs — ergo interrogatio, vel levis territio non pertinet L5
custodia reorum — interrogationes literis inclusas, atque obsign. mitta
quæstionibg. — ex his causis nequidem interrogationem valere
rei fuerit indicium, non interrogationis culpa L8
verbor. significat. — non solum, quæ per sponsi interrogationem fit

interrogator

interrogationibg — obscurè respond. ut incertum dimittat interrogantem

interrogatorius

interrogationibg — interrogatorijs autem actionib. hodie non utimur
an quasi interrogatoria cæteris creditorib. teneat

interrogo

origine iuris — iterum interrogasse et a Q. Mucio respons.
adoptionibg — quia is, qui adoptat, rogatur, id est, interrogatur
procuratoribg — ut in iure interrogatg ex omnibg causis respondeat
ex quib. caus. maior. — non al. quam si amici eig interrogari fuer. an
amicus, aut si nemo sit, qui interrogari potest
hæredit. petitione — qui interrog. cur possid. respond. quia possides
rei vindicatione — Minicig interrogatg: si quis navem suam
si quadrupes pauper. — ut puta si injure interrogatg an sua quadrupes
interrogationibg. — quem, in iure interrogatg, suum esse confessg sit
si servus ab hostib. captus sit, de quo quis interrog.
in jure interrog. an fundum possid. quæro an respo
si filig cum pro patre suo ageret, taceat interrog.

omnia perinde obseruand. ac si non esset interrog. 19.
si defensor in judicio interrogatus / falso responderit 9§4
procurator Cesaris ob debitum fiscale interrog. 22
qui interrogatur an hæres, vel quota ex parte sit 5
totiens hæres in iure interrogatus est, qua ex parte 1
siquis cum hæres non esset, interrog. respond. se hær. 11§1
eum, a quo damni infecti stipulari velimus interrog. 10
qui interrogatus hær. se respond. nec adiecerit ex qua 9§5
de ætate quoque interdum interrog. respond. deb. 11
si eius nomine, de quo quis interrogatus sit / sit actio 13
hic enim magis puto ad interrogatum respondisse 9§5
si a prætore fuerit interrog. nihil facit præt. auctoritas 11§9
qui interrogatus respond. sic tenetur, quasi / obligatus 11§9
respond. ab his, qui in iure non interrog. / non conu. 22
nul. erit interrog. non magis quam si seruus interroget 9§2
de se enim debet, quis in iudicio interrogari, hoc est 9§3
siquis in iure interrogatus responderit, tenetur 7
siquis interrogatus de seruo, qui damnum dedit 8
sed si seruus interrogetur, nulla erit interrogatio 9§2
ex causa succurri ei, qui interrog. respond. non dubitat. 11§8
pro quo pulsabitur, dum ab aduersario interroga. 11§9
si filius, qui abstin. se paterna hæredit. in iure interrog. 12
sin autem filius, qui se abstinuit, interrogatus tacuerit 12
qui ad interrogatum non respondit / omnino 11§5
si interrog. quis an ex asse hær. esset, respond. ex p. 11§6

interrogationibꝰ. nihil interest neget quis an taceat interrog. 11§7
siquis interrogatꝰ an patri hær. esset responderit 11§8
deb. interrog. respondere, an ei hæreditas restituta
nisi forte ita interrogatr. an ex dimidia parte hæres
interdum interrog. quis an hær. sit, non cog. respond.
quod ait prætor: qui in iure interrog. responderit
si sine interrogatione respond. / pro interrog. hab. 9
interrogatum non solum a prætore accipere debemꝰ. 9§
rebus creditis Iulian. quoq. de hoc interrog. lib. decimo scribit. 9§8
interrogaui cuiꝰ loci pretium sequi oporteat? 22§
ad Velleianum si mulier in iure interrog. respond. se hæred. esse 23
mandati præsens interrog. fideiub. an absens mandet 32
contrah. emptione veluti si hoc modo emptor interrogauerit; erit 4
Lege commissoria de lege commissoria interrogatꝰ, ita respondit 6
Locati iterum interrogatꝰ siquis timoris causa emig
ædilicio edicto inuentus præsentibꝰ iuris interrogatus, an 58§
idem ait interrogatꝰ Proculus de eo, qui domi lat
probationibꝰ si tacuisse dicatur interrog. æque tantundem dicend
in se enim interrog. non pro domino, aut in; / videt.
id est, ei, qui in iure interrogatum, dixit respondisse
testibus si accusator / produxerit, interrogari non placuit
ad ad ea, quæ interrog. ex tempore verisimil. respo
non produc. testes: / nam ipsos interrogare soleo
Soluto matrimon. mulierem coram testibꝰ interrogari, utrum velit
inspiciendo ventre quid ergo si interrogata dixerit se prægnantem

apud eum interrogari, an se furet prægnantem 1 §2
ad utilitatem/ seruos/ quoque eor. interrogari posse 34
etiam si non interrogatg tutor auctor fiat 3
etiam in quæstion. serui interrogare poterunt 1 §3
Ex eo, quod interrogatg, tutorem se esse respond. 12
interrogetur, quo mandante, flagitium admissum sit 17
Imperator interrogauit partem Legatarij 97
ipso testatore interrogato, an ea dixisset 39 §2
siquis ità interrog: eor. quid, quod obijci. fec. 13 §4
si auditg capaces sunt, vel interrog. 65 §3
vrgentibus creditoribg interrogandi sunt in jure 1 §12
quidam in iure interrogatg: nihil sibi debere 29
secund. omnium opinionem ad interroga. resp. 141 §3
non teneri te, neque ad interrogat. esse respons. 83 §2
cum alioquin ità interrogentur; id fide tua 75 §6
si me viginti interrogante, tu decem respondeas 1 §4
simpliciter interrogatus; non obligari eum const. 1 §3
aut si ità interrogatus intrà Kalend. quint. 1 §3
si vero præsens interrogaueris, mox discessit 1 §1
latinè interrog. respondeatur ei Græcè 1 §6
siquis interroget, dabis? respondent quid ni? 1 §2
non enim sic respondit, vt interrogatus est 1 §3
et versa vice si interrogatus fuerit sub cond. 1 §3
siquis simpliciter interrogatus respondent 1 §3
qui præsens interrogauit, si antea sibi respond. 1 §1

verbor. obligat. — quib. is, qui interrogatur, daturum, facturum vé 5§1
daturum, facturum vé se, quod interrogatus est 5§1

duobus reis, — si vtrumque interrogauero, et alter respond. 6
interrogatus inter duorum reorum responsa 6§3
duo rei promittendi siué ita interrogati sint 4
sed si á duobus reis stipulandi interrogatus 6§2

fidejussoribus. — á fidejussore mihi tantum interrogem 34
a reo Stichum aut; á fidejussore Stich. interrogem 34
si reum puré interrogauero, fidejussorem cum adject.
sub diuersis quoqué condition. si fuer. interrogati 70§1
et fidejussorem itá interrogau: Titio, aut Sempr.
duriori conditione / quam si puré interrogatus fuisset
ab ipso seruo interrogari nihil impedit 70§3
sed etsi reum sic interrogauero; Stich. et Pamp. 8§11

acceptilationibus — si is, qui decem promissit, itá interroget 15
si is, qui Stichum promissit, itá interroget 15

custodia reorum — siquid maligné interrogasset, aut non dicta retulisse
interrogent eos de socijs, et receptatorib. et inter

Iulia de adulterijs — interrogandi que facultas datur patronis / eorum
admittit quis interrogari eum per quæstion. posse

Cornelia de falsis — apud magistratus interrogatus a Maximilla professus

quæstionibus. — in memoriam prioris domini interrogari non pot
seruus, nec si á domino ad torment. offera. interrog.
quoties quær. an serui in caput domini interrog.
seruos / non esse de domino interrogandos 1§5

interrogo

seruos in adulterij quæstion. contrà domin. interrog. 17
Agricola Pompeij Valentis seruus dese potest interrog. 1§22
qui quæstion. hab. non deb. specialiter interrogare 1§21.
nec filij seruos in caput patris esse interrogand. 10§2
nulla constitutione prohib. esse procur. interrogari 18§8
pro magistratu fidejussor interrogatg pignora/dedit 3§4

interrumpo

placet interruptam possession. postliminio non restitui 19
quod si est, non videtur interrumpi seruitg 38
hoc et mulier nouerit, interrumpetur possessio 44
et quidem emptoris possessio interrumpitur 13§4
an vsucapionem cujusque præcedentem interrump. 30
naturaliter interrumpitur possessio, cum quis 5
an heredi eius procedat/nam interrump. vsucapio 15
omisisse/possess. et ideó vsucap. interruptam 5
propterea quia via publica interrupta erat 1§6.
medius locus non seruiat, interrupta quesit seruitg 3§2
possess./qui postea nanctg est, interrumpitur vsucapio 12§2

interruptio

vsurpatio ~~vsucapio~~ est vsucapionis interruptio 2

interssum

inter plebiscita, et leges species constituendi interesset 2§8
quid interest suffragio popul. voluntat. suam declar. 32§2
nec interest iustis nuptijs concepit, an vulgo 5§2
dominorum interest, ne auxilium denegetur his 2

senatoribꝰ — neque intererit a quo, vel qualiter adoptatꝰ fuerit
nec interest in senatoria dignitate constitutus suscep.

siquis ius dicenti — hoc iudicium non ad id, quod interest, sed quanti
in ius vocatus — incerti cum eo agend. in id, quod interest, vers.
si nihil intersit actoris eo temp. in ius aduersar. ve

nequis eum, qui in ius — hæredibꝰ autem ita dabitur, si eorum intersit 5
eo, per quem factum — in fact. act. compet. quanti actoris interfuit / sisti 3
si vnus præstiter. pœn. cæteri liber. cum nihil intersit
centum / conseq; tanti enim mea interfuis. vibeb. 3

siquis cautionibꝰ. — puto interesse, vtrum per errorem satisdato promissum
quia procuratoris / nihil interest sisti / in iudicio 14
quod intersit agentis ad illud temp. referendum est
quantum domini litis interfuit sisti, tantum / procur.
actio ei datur aduers. eum, qui detinuit, in id quod int
ad tempꝰ quo sisti debuit; / quamuis desierit eiꝰ inter

edendo — nec interest cum ipso argentario controuersia sit
ex hoc edicto, in id, quod interfuit, actio compet. 6
cum autem in id actio compet. quanti agentis inter
nihil interest si successores / eiusd. profession. fuer.
id præstat, quod interfuit mea rationes edi 8
cum decerneretur a prætore, non quod hodie int
ideo licet interesse desijt vel minoris, vel pluris / ce

pactis — quorum oblig. disolutam esse eius, qui pacisceb. interf
nec quicquam interest, vtrum integris omnibꝰ, in quæ
quod si non in totum contractum toll: pact. / interest 2

quia nihil eig intereſt, a debitore pecun. non peti 23
neque enim quo quo modo cuiuſque intereſt 23
nihil fidejuſſori prodeſſe, quamquam rei interſit 27 §1
nihil autem intereſt, utrum libertini ſint, qui 8§7
nec intereſt tantum in quantitate ſit debita, quant. 8§22
Appig denique Claud. cæcus conſilijs public. intererat 1§5
quantum ad infamiam pertinet, multum intereſt 13§6
quia ibi interfuit ex priore obligatione ſolui 35§3
niſi ſiquid debitoris interfuit eam pecun. ſolui 43
act. neg. geſt. illi datur, cuig intereſt hoc iudicio exper. 47
is que eſtimari debet, quanto Seji, et Titij intereſt 28
Titij autem intereſt, quantum is Seio præſt. debet 28
inter minores, et eos, qui reipub. cauſa / hoc intereſt 8
nihil intereſt in ſe quis veritg ſit, an in liberis ſuis 8§3
Iuliang ait, quod intereſt, quadruplari ſolum 14§14
ideo condemnari inid, quod inteſit actoris 18§1
tantum / quanti eig interfuerit id non eſſe factum 18§4
action. per quam conſeq. quod ſua interſit 5
minoris / ſed intereſt ipſig corpora potig habere 9
cum interſit ipſorum litibg. et ſumptib. non vexari 6
ex his ſolis cauſis, que ipſius interſint, putá, ſi ſit obligatg 3§4
ſi eius intereſſe emptam ab eo rem fuiſſe adprobet. 35
interfuit enim eig non capi, cum ſibi / adquireret 35§7
inid quod minoris interfuit non manumitti 11
aduerſg emptorem quanti ſua intereſt, habeb. action. 48§1

minoribus — nec eo mouetur, quaſi interſit filij peculium hab.
magis enim patris, quam filij intereſt / peculium hab.
reſtituendg. / quoniam ipſig intereſt propter ſpem legi.

Ex quib. cauſ. maiores — quia nihil interſit parietibg, an compedibus tenear.

alienatione iudicij — hæc actio in id, quod intereſt, competit 485
quant. eig interſit, alium aduerſarium non habuiſſe
quanti noſtra interſit alium aduerſarium non habuiſſe
ceſſat iudic: niſi quid actoris præterea interſit 455

receptis arbitris — vtique niſi eius interfuerit, tunc ſolui / nam agitur 22
nec intereſt autē an ipſo magiſtr. arbitrium ſuſcepe.
nec intereſt, an aduerſarij eig interfuerit / ſtari 38
non / intereſt certa, an incerta ſumma compromiſſa
niſi interſit fidejuſſoris, non committetur / pœna 2
multum intereſt de omnib. ſimul vt dicat ſenten.
niſi ſi poſteriore caſu aliquid litigantium interſit
nec intereſt tunc quoque in Legatione fuerit, an non

nauta, cauponeſ — etſi / alienas intuling: ſi tamen noſtra interſit ſalua

Iudicijs — non a iudice boni æſtimatio ex eo, quod intereſt, fiat
vt ſint iudices: nihil intereſt in poteſtate, aut ſui iuris
quocunq. loco agere poſſe in id, quod intereſt 43

inofficioſſo teſtam. — nihil intereſt, ſibi relictum legatum filig / agnouerit
nihil intereſt, quis ſit hæres ſcriptus ex liberis 34

hæredit. petitione — in petition. venit, / ſi hæreditatis interfuit eum emi
et magis euaneſcere ait, niſi petentis intereſt
æſtimari oportebit, quanti eig interfuit non fieri

hæredit. petit. nec interest mihi quis rogatus fuerit restituere 3
indicatione si par numerus duorum interfuerit, neuter / petet 2
inter aduocation. et rei / defension. multum interest 54
quanti aduersarij interfuit, condemnandus est 68
æstimatio non fiet: / quia nihil interest petitoris 27§2
rerum, an æstimation. vsusfructus tibi leg. interest 42§1
an vniuers. bonor. vsusfructus: / hactenus interesse puto 34§2
quanti fructuarij interfuisset non cessasse hæred. 47
quanti legatarij intersit moram factam non esse 36§2
plane illud interest, quod si vendidero vsumfr. 38
quoniam interfuit eius fructus non fuisse ablatos 12§5
adhuc interesse vnde sit pretium numeratum 25§1
interit, cuius priores nummos soluat 25§1
nec enim interest ita leg: illi, et illi, cum Mævio 7
ego puto multum interesse equorum, an quadrigæ 10§8
neque interest, quod detracto vsufr. propriet. lega. 17
teneri, / quanti mea interfuit, id factum non esse 29
cuius interesse credidit, fidejussores / non quærere 8
vt vsufructuario hoc, quod interest, ab eo seruetur 2
quid enim interest in quare opera eius vtatur 12§6
domini / interest enim eius fines prædij tueri 16§1
vsusfr. an fructus legetur, nihil interest, nam 14§1
cum seruitut. non sunt: / quia nihil vicini interest 15
interesse putes suas ædes altius tollat, an hæreditar.? 10
nec interest pure vtriusque, an sub condit. / legatæ 36

seruitutib. vrbanor. interest inter lumen, et prospectum: nam co
si seruitg vindicetr. quanti interest/non vti fundi itinere aduersarium
æstimatio autem ad quod eig interest, reuocab
siquid interfit agentis seruitute non prohiberi
sed in æstimationem id, quod interest veniet
id veniet: scilicet quod eius interest, qui experi
si quadrupes pauper. haec actio non solum domino, sed etiam ei, cuig interes
ad leg. Aquiliam interesse/occiderit, an mortis causam præstiterit
interest enim quod hic in suo protexit, ille in
quem necesse habeo dare, id est, quanti mea interes
quia quod interest eius, æstimari non potest
potest interesse eig, quod debitor soluendo non sit
tanti æstimand. quanti mea interierit, fraudes
quanti actoris interest, noxæ potig deditione fug
an potig quanti interfuit nostra non esse occis
hoc iure vtimur, vt eig, quod interest, fiat æstim
quia hoc interesse solum substitui videretur
his qui effuderint multum autem interest inter habitator. et hospes
quantum interest inter domicil. hab. et peregrinant
parui autem interesse deb. vtrum publicus sit
actionem ei potissimum dari debere, cuius interest
finium regundor. neque enim multum interest, arbores quis, an
in iudicio fin. reg./eig ratio sit, quod interest
familiæ ercisc. quia hæredum interest, quos ius monumenti sequ
cæteris, quanti interfit eorum, damnabitur

nihil interest, possideat quis hereditatem, necne 25 §2
inter officium suscipientis, et / multum interest 49
vtrum vnus / alienauerit, an plures nihil interest 54
nihil autem interest, cum societate / sit communis 2
ita demum hoc verum, / si interfuit adium hoc fieri 6 §12
tamen interdum tanti damnandg, quanti actoris interfu. 12 §4
agam enim ad exhibend. quia mea interest 3 §10
ad exhibend. possunt agere omnes, quorum interest 49
vt rationes / quas exhiberi magni eig interesset 49
sua interesse illos, aut illos libros sibi exhiberi 49
ei creditor competere, cuig peculiariter interest 13
non solum, / verum ei quog. cuig interest, exhiberi 3 §9
quamuis videatur interesse mea ob hoc, quod teneor 3 §11
iudex igitur summatim deb. cognosc. an interfit 3 §9
et sic iubere, vel exhiberi: vel non, quia nihil interest 3 §9
interim posse me agere ad exhibend. quia mea interest 3 §10
quia omnium interest exhiberi hominem 3 §12
vtroque temp. interfuisse oportere rem ei restitui 7 §7
quia hoc defunct. interest, vt habeant successores 6
si valde interesse comperierit, plenig respondere iubeat 9 §6
nihil interest neget cuis, an taceat interrog. 11 §7
interest et viuentium, ne precipitentur quandiu 6
quia nihil eig interest seruum non corrumpi 1 §1
interesse fructuarij videtur, bone frugi seruum esse 9 §1
quod interest, deb eb. consequi actione serui corrupti 11 §2

Seruo corrupto

quoniam interest nostra animum liberor. non corr

neque interierit ad eum perlata res, an ad alium

si agrimensor

ſi nihil eius interest, condemn. mensor. non oportet

competit autem hæc actio ei, cuig interfuit

nihil enim emptoris interesse, cum possit condic

nam interest nostra ne fallamur in modi renunt

religiosis

per quam consequitur actor quanti eius interfuit

mortuo inferend

quia religioni interest monumenta extrui, et corp

rebg creditis

multum interesse venalem hab. hanc lancem, vel alia

in litem iurando

actori permittit. in litem iurare, quanti sua interes

nisi forte de eo quis iuret, quod sua interfuit

interdum, quod interfit agentis solum æstimatur

nummis depositis, ut iuret quisq. quod interfit

condict. causa data

est verum, multum interesse, utrum ob hoc solu

quia nihil interest utrum ex numeratione, per

nisi forte tua interfit non accepisse pecuniam

condict. indebiti

nihil autem interest, fidejussor, an hæres eig

neque interesse suam pecun. an pupilli, soluant

condict. furtiua

in communi igitur re eleganter ait interesse

idvenire in condiction. cert. est, quod interfit

nam nec petitoris iam interest homin. recipere

eo quod certo loco

nec liberari, atque ideo posse peti, quod interest

distat a fabrica, ideo quod interest solum peten

actoris hab. ration. cuig interdum potuit interes

lis quæ tanti æstimetur, quanti eig vel actoris

ut æſtimet quanti actoris interſit / caput ſolutam eſſe 8
in hanc arbitrariam, quod interfuit, veniet 2 § 8
quod rei intereſt, minoris ſit pecunia condemn. 2
ſi interfuiſſet rei Epheſi ſoluere, potiq̃ quam eo loci 2 § 8
quia nihil interſit, quemadmodum ſatis faciat 21 § 2
teneri eum, qui conſtituit, in id, quod intereſt 14 § 2
tantum intereſſe, quantum inter geng, et ſpeciem 1 § 1
multum intereſſe cuſtodem poſui, an non, ſi poſui 5 § 14
non videtur reddita; niſi quod intereſt præſtetur. 3 § 1
deb. rem pigner. et quod ſua intereſt conſequi 9 § 5
in quantitatem debiti ei ſatis fiat / in quant. interſit 24
et ante pecun. ſolutam in id, quod intereſt / agi 43
nihil intereſt, utrum liber, an ſeruus / ſit magiſter 1 § 4
nec cuiq̃ ætatis ſit intererit; ſibi imput. qui præpoſuit 1 § 4
quorum interſuiſſ. iacturam fieri, conferre oporte. 2 § 2
quid enim intereſt iacturas res meas amiſerim 4 § 2
nihil interſt quis filiafam. credid. utrum priua. 15
putaui patremfam: / intererit ad quem pecun. peruen. 7 § 8
nec intereſſe ait, ex qua cauſa compromiſerit / filig 3 § 10
nihil intereſt aliud apud eum adquiſierit peculium 27 § 2
utrum interſit adhuc eum in libertate ager. / an poſtea 52
nec tamen intereſſe puto, quando domino deb. capit 52
nihil intereſt operas ſuas conduxe. ſerug à fructuar. 37 § 3
nec intererit intra annum, / an poſtea experiar 38 § 3
nihil intereſſe Pomponig ait, filiæ ſuæ nomine / ded 8

intersum

ad Velleianum — nec interest pecuniam soluendi causa numeret 5
quoniam quidem plurimum intersit, vtrum cum
quid enim interest, non det, an talem det / ex promis
nihil enim eiq interest, qua actione conueniatur

compensationibq — an pensand. quanti mea interfuit certo loco dari
id est vt ratio habeatur, quanti Titij interfuerit
quia interest nostra potiq non solue. / quam repe

depositi — sin verò pro parte, pro qua eor. interest, / deponant
proinde si dolo fece. ambo, et alter, quod interest, praest.
vbi verò depositum est, nihil interest / vt restitua. 12
in partes obstricti er. neque enim ampliq actoris inte
acturos; / nam interest eorum, eo quod teneantur

Mandati — alioquin quanti mandatoris intersit, damnab. 2
nihil enim mea interest, quis soluat, / pater, an fil
mandati iudicio praestari, quanti eius interfuit
quatenq nihil intersit, vtrum nummos soluerit
mand. actio competit, cum coepit interesse eiq 85
caeterum si nihil interest, cessat mandati / actio
si cessauer: / quanti mandatoris intersit, teneb. 27
idcircò mand. agere possit, siquid eiq interfuisset
quanti tua intersit, tantum tibi praestari oport.
an intersit creditoris iure vendiderit / an commu
mandati / eatenq competit, quatenq interest 85
tanti minorem, quanti mea intersit, / solutum
tantum tibi praestatur, quanti interest tua

mandaui; / ſi intererat mea emi, teneberis 8§6
ſi neque intereſt aliquid, ceſſat mandati actio 8§6
Si tibi mandauero, quod mea non intererat, veluti 6§4
plané ſi tibi mandauero, quod tua intererat 6§5
nulla erit mandati actio, niſi mea quoque interfuit 6§5
etſi mea non interfuit, tamen erit mandati actio 6§5
agere ad hoc, vt conſequatur, quod ſua intererat 52§10
nec quicquam intereſt, vtrum manente ſocietate 56
tenp. quo interfuit ſocij non dirimi ſocietatem 65§5
ſi renuntiaueris, / teneberis quanti intereſt mea 65§4
non id, quod priuatim intereſt vnig ex ſocijs 65§5
ſocietatis non interſit, dirimi ſocietatem 65§5
non intereſſe, quod alter ſolus filiam habuit 8L
neque intereſſe vtrum perſe partes meas vendid. 62
ſed quod ſocij interfuit, moram eum non adhibuiſſe 60
tantundem in pœna fuit, quantum eig interfuit 4L
ceſſabit pro ſocio actio, niſi pluris mea interſit 47
vt res emptoris fiat, nihil intereſt vtrum ſolutum 53
venditorem emptori, quod intereſt, reſtituere 57§L
vt conſequatur, quod interfuit eig, ne deciperetur 62§L
Neratig ait hanc ait hanc quæſtion. multum intereſſe 57
Trebatio placere ita emptori præſtand. quod interest 45
reſpondit intereſſe quemadmod. lex diceretur 40
nec intereſt / an ſemel dictum ſit, an in ſingulos eor 35§7
conditione = intereſſe multum quid inter contrahentes actum ſit 4L

indiem addictione — et mihi videtur verig interesse quid actum esset 2
nam hoc interdictum ei competit, cuig interest 4§
intererit tamen quid actum sit; et ita Pompon. [illegible]
action. hab. / quanti sua intersit id non esse factum [illegible]

hæredit. vendita — quanta autem hæreditas est, nihil interest 14§1
nec quidquam intersit, utrum Attio / pecun. deb. 2[illegible]
interest, quid actum est, nam si ita excepit / ædes 2§
si incertæ, et nihil deb: quanti intersit emptoris 5
consequatur / et siquid emptoris interest / a venditore [illegible]
multum interest sub condit. aliqua oblig. veneat [illegible]
si ex Trebel. restitu: / quanti intersit emptoris, [illegible]

periculo, et commodo = tenebitur, quanti interesset, admonitum fuisse 15
interesse quid de tempore actum sit, aut denunt. [illegible]
cum usumfr. mihi vendis. interest utrum [illegible]
quanti emptoris interfuerit, rem æstimand. [illegible]
sed ita demum si interfuit eig inania fuisse [illegible]
ante degustata; sed / intererit, quid actum sit [illegible]

seruis exportandis — cum beneficio adfici hominem intersit hominis [illegible]
non aliás / quam si pecuniæ ratione, venditoris [illegible]
sed / non conuenire credere venditoris interesse [illegible]

actionib. empti — inter hunc igitur, et qui scit, interest, qui scit [illegible]
multum interesse arbitror, utrum hoc polliceatur [illegible]
in hoc non teneri, / quod emptoris interest [illegible]
ante cap. autem minution. nihil interest, tu [illegible]
teneberis mihi ex empto, quanti mea intererit, [illegible]

igitur in id, quod rem habere intereſt emptoris 1
quod interfuit idoneè veniſſe, erit præſtand. 13
præſta. deb. quanti emptoris interfuit non decipi 13§1
ſi pluris intereſt, quam res valet, vel empta eſt 1
nec intereſt in ſtabulo iaceat, an acervus ſit 17§2
idem ait non tradentem, quanti interſit condemna. 11§9
quia nihil eig intereſt, cum eam libertam hab. 45§2
ſi res vend. non traditur, in id, quod interest, agitur 1
quod autem dix. quanti actoris interfuit, non decipi 13§2
omne, quod intereſt emptoris ſeruum non euinci 43
tamen venditor teneri debet, quanti intereſt 21§2
niſi in id, quod pluris eig interfuerit, id fieri 28
acturum, quanti mea interſit, meam eſſe factam 30§1
deſcribere a publicis perſonis, quor. intereſt 56
non vt etiam id præſtes, ſiquid pluris mea interſit 33
nec quinquag: ſed quanti intereſt perfrui conductio. 8
deinde vinum efflux. teneb. in id, quod interest 19§1
non cogi colere, quia nihil heredis intereſſet 32
in id, quod eius intereſt, indemnitas ſeruetur 55§2
quanto conductoris intererat, in frumento potig accip. 19§3
quod intereſt, præſtabitur, ſi ſciſti vitioſa eſſe 19§1
quid enim intereſt, vtrum locator inſul. refic. 35
non enim quidquam intereſt, vtrum vno pretio 51§1
inter eum, qui penſion. et eum, cuius intereſt 19§6
tantum ei præſtabis, quanti eig interfuerit frui 33§1

Locati — ex conducto tenear in id, quod pupilli interfuit ly
deindé ſi ita fact. non eſſ. quanti locatoris interfuit
quanti conductoris intereſſet, / condemnari oportere
non id, quod ſua intereſt, conductor conſequitur
Si frui non patiatur, / quod intereſt, præſtabitur

rerum permutat. — vt intereſt noſtra illam rem acceſ. de qua conc
præſcriptis verbis — in hoc, quod mea intereſt, vel ad repetend. condict.
quanti intereſt mea ſeruum hab. quem manumiſ
vt damneris mihi, quanti intereſt mea / accipe.
aut ſi nihil intereſt, condicam tibi, vt decem reddas
agam præſcriptis / vt ſolvas, quanti mea intereſt
ait Mela intereſſe vtrum emptio iam erat contract

pignoribus — nec intereſt quando ſervus domino pecul. adquiſ
nam alterius debitorem non pluris intereſt
ad quantum intereſt; quod debilitando / eximam
puto dand. pign. perſecution. quia intereſt mea

qui potiores in pign. — nec enim intereſſet, ſolverit, an penſaverit / debitum
Diſtractione pign. — nihil enim intereſt, debitor pigng datum vendit
quib. modis pigng — inveniebatur autem Marcus inſtrumento / interpo
quia non tradeb. in id, quod intereſt, condemnat

Edilicio edicto — quantum intereſt, inter hæc vitia, quæ Græci
idcirco intereſt noſtra ſcire nationem / ſervi
vt enim Pedius ſcribit, multum intereſt, commend.
an et vſuras pretij conſeq. quaſi quod ſua intereſſit
nunquid quanti eig, qui meliorem fecit, intereſt

ex edicto

vendit

nam poteſt dici nihil intereſſe emptoris ſanum eſſe 44§2
interfuit emptoris, ſanum poſſediſſe propter operas 44§2
committitur ſtipulatio, quanti intereſt emptoris 44§2
vt nihil interſit peculiari, an nomine domini emerit 52
neque enim intereſt emptoris, cur fallatur 1§2
ſi procur. abſentis interfuit, et dominꝰ ratam habuit 66§3
et ex natura ex empto actionis, hoc, quod intereſt 60
quanti eig intereſt hominem venditoris fuiſſe 8
ne hoc quoque interſit, vtrum tunc euictus ſit 16§2
ſtatim mea intereſt, quanto eo id deterior eſt ſeruus 16§2
tantum mea intereſſet, quantum ad vſum pertin. 16§2
vtilem eſſe; hoc enim continere, quod intereſt 31
quominꝰ præſtet, quod emptoris intereſt, rectè defend. 67
ſi ex perſona vtriuſq. exception. obijci intererit 28
ex empto actio ad id, quod intereſt, competit 70
intereſt enim patris filiam dotatam habere 72
nam quid intereſt, vnꝰ ex hæredib. in totum liberaue. pignꝰ 65
vt quanti ſua intereſt, actor conſequatur; ſcilicet 66§3
ſciendum nihil intereſſe ex qua cauſa ſtipul. interpon. 52
habebo ex duplæ ſtipul. action. quia non intereſt 34§2
vt tant. ex ea ſtipul. conſequar, quantum mea interſit 16§2
aut poſt ſtipul. interfuerit ſeruum fugitiuum non eſſe 16§2
non quanti intereſt, ſed de pretio duntax. dubitatur 74§2
intereſt enim emptoris primi, ſecundo rem non euinci 3
neque intereſſe exiſtimo, an anulla ſpecialiter ſit 14§2

intersum

vsuris	inter insolentiam, et dilig. / multum interest 33
nautico fœnore	interest vtrum etiam ipsæ periculo creditoris nauig
	nihil interest trajectici a pecunia sine periculo
probationib.	quid enim interest, seruum suum, an libertum con
Iuris, et facti ignor	plurimum interest, an de iure suo ignoret 3
sponsalibq.	in sponsalibq nihil interest, vtrum testatio. interpo
ritu nuptiarum	nec interest, filiq sui iuris, an in patris potestate sit
	nec puto interesse exstiterit ei hæres filiq, an abstin
	nihil interest ex iustis nuptijs cognatio descendit
Iure dotium	interest qua conditione dedi, vtrum vt statim
	reipublicæ interest, mulieres dotes saluas habere
	quid enim interest inferantur volente eo
	plerumq. interest viri res non esse æstimatas
	interesse puto vtrum filij obligatio, an patris perse
	multum enim interesse videtur, nam si 3
	interesse ante nuptias pater hæres exstiterit
	interest non esse euictum, quod in dote fuit
	Celsq lib. decimo digestor. ait interesse
pactis dotalibq	ne ei, qui non interfuit apud arbitrum 1
	arbitror interesse, qua contemplatione dos sit data
donationib. inter	neque enim interest ex qua causa mulier pecu
	nec interest, an pater filium, vel filiam exhæredauer
	interest, vtrum a muliere sit interpositq Titiq
	nec interesse Iulianq ait, ex cuiq pecunia hæc
	nec interesse an aliquid de vecturis in contrahen

interesse putant vtrum vno pretio venierint 28 § 4
quid enim interest creditori soluat, an venditori 7 § 7
cuius vé is, ea vé in potestate sit, nihil interest 2 § 3
interest, quemadmod. sit vsusfr. in dotem datus 57
nec interest in peculio rem, vel pecuniam/ habeat 53
publicé interest dotes mulieribꝰ conseruari 1
quanti mulieris interfuerit, eas impensas fieri 4
multum interesse ad perpetuam vtilitat. agri 3 § 7
nihil interest vtrum simul, an separatim habitauer. 5
publicé enim interest partus non subijci, vt 1 § 13
his scilicet, quorum interest, partum non edi 1 § 12
interest autem eiꝰ, qui experitur, admissum alium non 1 § 3
action. in/ quanti interfuerit eiꝰ, qui experitur 1 § 1
quia in id, quod agentis interest, datur 2 § 1
competit autem hæc actio ei, cuiꝰ interfuit 1 § 6
simili autem modo, et hic quanti agentis interfuit 1 § 4
quia ipsorum interfuit adiri hæreditatem 1 § 10
siquidem eiꝰ quoq. interfuit, non fuisse 1 § 8
interesse autem videtur primum de alimentis 1 § 7
nonnunquam augebitur, quod interest, siquis 1 § 8
quid enim interest suum seruum an alienum tut. scr. 10 § 4
conuenire ex stipulatione, quanti pupil. interest 32
nec interest tutor soluendo fuerit, nec ne 12 § 2
in ea cond. est, vt teneatur in id, quod pupil. interest 7
et ei sint condemnati in id quod ~~sua~~ intererat 25

intersum

auctoritate tutor.	non multum interest abfuerit tutor, cum negotium
suspectis tutorib.	neque enim interest, id agere quenquam, vt 3 §.
excusationib.	an aliquid intersit, si a patre vel emancipato pupi
tutelæ, et ration.	pretium duplic. / an etiam, quod pupilli intersit
	quod interest non venire sed rei tantum æstimat
magistrat. conue.	vtique enim interest vtrum ipsi magistratq nomin
injusto rupto	multum autem interest, qualis conditio posita fu
his, quæ intesta. dele.	multum interesse arbitror, vtrum illum tantum
hæred. instituc.	nihil autem interest, quo loco / hæres instituatur
	vtrum conjunctim, an separatim / hoc interest
	quo loco scribatur hær. sine parte / nihil inter
	potest autem interesse, vtrum ita quis scribat
vulgari et pupil.	nec intererit / post institutum, an ante decedat
	nihil autem interest, qua ration. secund. hær.
	quia nihil interest alium hær. instit. ipse fil. poste
	neque interesse iure institutionis quisque / hæres
	nec interest quemadmod. benefic. principal. inter
	~~[illegible]~~ quo gradu hæres liberis substituatr. nihil in
condit. institution.	nihil interest quo gradu is a te hær. institut.
	consideremq nunquid intersit, quæ cond. fuer. adscr
militari testam.	nec vllorum magis interest, quam ipsorum, quib
	si substituer; nihil interest, quando filiq moriatur
adquir. hæreditate	Iulianq recte distinguit interesse, vtrum rem
	nihil interest vtrum ex substitution. priq adier.
	nec interest pupillq soluendo sit, nec ne / vt succurr

nihil enim interest de universo quær. an de portione 82
nec interest in quibusdam habeam substitutum 80
multum interesse utrum ex asse fuer. institutus 40
multum interesse utrum incidit in edictum hær. 6 § 2
~~ceeee~~ — — —
nec interest a quo clausi continebuntur / servi 3 § 6
sed multum interest utrum fideico. hæredit. / reliq. 13 § 1
quid si legatarij magni interesset 66
inter fals. demō. et inter: / multum interest 75 § 2
cohæredes quorum interest hoc fieri 69 § 2
nec interest scierit, an ignorauerit legatum 112 § 1
nam parum inter hanc speciem interest 123
neque interest diuissa ea summa, an jūcta ponatur, 8 § 2
nec interest an die cedente / in patris potestate 25.
utriusque interest legatarium soluere 49 § 7
nec intersit an patri hæres exstiterit 68
creditoris quidem nihil interesse 49 § 6
interest enim ipsius liberari 49 § 6
habet actionem, cuiq maximé interest 69 § 2
interest enim ius solui mihi 49 § 5
nec interest soluendo sit, nec ne 49 § 5
quia nihil eius interest 49 § 4
quia ipsiq interest creditori solui 49 § 4
interest cuiq causa tempq dilatum sit 43 § 2
quid enim interest, si Titiq in Capitol, / leget. 1

Legatis secundo — eo, quod interfuit diuissioni, amisisse videatur 34 §2
nec interest, tutor recte datus. viuo patre, moria. 69 §2
aliás interest Legatarij fundum potiq habere 54
confines fundos / interest nostra adquirere 54

Legatis tertio — multum autem interesse arbitror, cui volet 11 §2
et eleganter Nerua ait interesse, id quod testator
ab his quorum interest, quasi debitorem conuenit
~~[illegible]~~ interest ipsiq, causa parata sint ei legata
atquin si in vsum eiq datæ sint, nihil interest
nec interesse vtrum ita qui meq erit; an ita; si me
nisi forte inter hæc interest; hic enim exting.
multorum interesse id, quod relinquitur 11 §20
nec interesse visum est, ante ductam vxorem 4
sane enim nisi dignitate nihil interest 49 §
inter emptum, et paratum quid interesse 47 §1
vti quid facias, etiam si non interesset hæred. 19
si omnium interest, et de omnibq sensit testator
et credo prout cuiusq interest consequenter 11 §

vsufruct. Legato — nihil interesse vtrum bonor. quis an rer. vsuffr. 43
tritico Legato — aut quanti interfuerit licere tibi degustare 2 §1
fundo instructo — inter instrument. et ornamentum multum inte
neque multum interest inter cacabum, et ænum
nihil interest quomodo leges; fundum cum instru
plurimum interest, instrume. pistorib. Lega. 18 §1
neq multum interest inter cacabum, et aënum

Lega. neq. intereſſe vtrum primum eor. diceretur 14
deduci ex peculio, quod domino intereſſet 9 §1
quid intereſt conſervum vulneret, an ſcindat 9 §1
Legata nec intereſſe, cujus materiæ ſint res, quæ ſuppel. 3 §5
mult. qué intereſt, peng. et ſuppellex ea Lege. 12
Leg. Lega. nihil intereſſe, quantum ea vaſa, de quib. quær. 32 §5
multum intereſſe certum pondus ei argenti facti 19 §8
tunc intereſt, quomodo ſit Legatum 27 §4
inter veſtem vir. et veſtiment. vivil. nihil intereſt 33
multum enim intereſt genéral. an ſpecialiter 10
Legata ad patrem pertinebit, quod eig interverit 6
manifeſtum eſt quantum interſit promiſſoris liber. 11
nihil intereſt hæredem ſuum inſtit 25
quia nihil intereſſet peteretur, an retineret. 26
intereſſe enim creditoris duos reos habere 3 §5
quia patris intereſſe videatur, ſi pecul. filio 6 §1
ita inutile eſſe Legatum, ſi nihil interverit creditoris 11
Legis plurimum enim intereſt, vtrum in poteſtate ejus 7 §1
hoc intereſt, quod quamuis altero facto verum ſit 13 §3
et indig. neq. enim multum intereſt inter tale fideico. 23
et demonſt. per demonſtration. corporis, vel; nihil intereſt 34
nec intereſt, falſa, an vera ſit demonſtratio 34
quid enim intereſt, vtrum tali perſonæ 55
inter demonſtration. et condition. hoc intereſt 34 §1
nec intereſt, in poteſtate faerint accipientis 78 §1

condit. et demonſ. proſpectum eſſe voluit intereſſe hæredis 71
intereſſe, an fraus legi facta eſſet 64 §1
quaſi nihil interſit utrum ſub hac conditione 82
nihil que interierit utrum viuo teſtatore 68
neque intereſſe hæredi, an extraneo dari iuſſg ſit 63
mulieris intereſt, ut incipiat, eſſe dotata 71 §3
quia nihil interſit, utrum ita ſcribatur 40 §2
per eum, cuius intereſt conditionem impleri 24
ad l. Falcidiam quia nihil interſit, ſubtraxit; an necauerit 68
quid enim intereſt, peculium ſerui poſt mortem 56
nam quantum interſit, exhæredatus filius, an 87 §7
nec intereſt utrum ab initio, quaſi inutile fuerit
nec quidquam intereſſe utrum ſtatim an ab initio
Sicui pluſq. per leg. neque intereſt, utrum in primis tabulis relict. 38 §1
ad Trebellianum nec intereſt is, qui inſtitutg eſt, an pater 40 §2
ſiquid aliud ſua intereſſe dicat; hæres 11
multum intereſt, utrum qua pars iure hæreditar.
nihil intereſt inter hanc mulierem, et 52
quid enim intereſt, quo iure debitor libertat. 52
nec interierit eidem utramq. hæreditatem 27 §2
nihil intereſt, is, cui noſtro nomine reſtituitur 40 §2
inter hæc, cætera que; nihil intereſt 44 §1
nec intereſt, ſoluendo ſit hæreditas, nec ne 4
intereſſe Sempronij poteſt, ex inſtitutione 68 §5
cautione proſtita his, quorum intereſt 65 §2

neq. intereſt, quod ad propoſitum attinet 65
etiam publicé intereſt reſtitui, propter 65§2
recté igitur Meciang ait, multum intereſſe 16§9
neq. intereſt, vtrum ſcribatur; ſi annor. 14. fact= 22
nihil intereſſe vtrum in ann. ſingul. 12§6
Iuliang lib. trigeſſimo digeſtor. ſcrib. intereſſe 20
nec intereſt per ſemetipſos, an per alium pet. 18§1
viuat, an defunctus ſit, nihil intereſt 9
illud non intereſt, quota portio hæreditat. 1§10
quid de bon. poſſeſ. juris ſit, et quid interſit 3
quid interſit, ſi emancipatum quoque 3
vt ipſorum interſit maturé de ea iudicare 3§5
nihil intereſt, ſuo, an hæreditario nomine 3§7
intereſt, vtrum quiſque ſe ſolum filium dicat 3§10
intereſt, cohæredes eius vtrum negent | filium 1§10
quod intereſt illius in quibuſdam filium eſſe 11
plurimum intereſſe, à ſuo ſeruo quis | accep. 3
nihil autem intereſt, vtrum ipſe promittat 37§1
nec intereſt adiecta ſint hæc verba 22
nihil intereſt, extraneg. ſit Luc. Tit. an filius 11
nihil intereſt ipſe patronus ſcriptus hæres 50
verumtamen hoc intereſſe ſua non eſſe alien. 1§15
inter adgnatos, et cognatos hoc intereſt 5
hoc intereſt, quod inter genus, et ſpeciem 10§4
inter adgnatos igitur, et cognatos hoc intereſt 10§4.

intersum

Suis, et legitimis — nec interest vnus solus sit, an ex duobꝰ prior 2§4

noui oper. nunt. — Reipub. interest, quam plurimos ad defendend. 4

referuntur; an verò ad id, quod eiꝰ intersit 21§7

præstetur quanti vnius cuiusque intersit 21§7

vindicatio præstabit ei, quod eiꝰ interfuit 1§20

salutis intersit, et cloacas, et riuos purgari 5§1

neque interest iure factum sit, an non 20§3

nec quidquam interest, jure quis ædificet, 20§11

damno infecto — non plus | præstab. quám quod eius intersit 5§2

quanti interfuit actoris eum parietem stare 3 7

interes. vtrum damn. quis fac. an lucro | priue. 26

mult. enim interes. quod erat alióq. firmum 24§5

etenim mult. interesse, quod ad Aquil. | pertin. 24§

nihil interesse jam venditoris stipul. | interposita 18§

in actionem damni infecti venit id, quanti interfuit

et non inquiretur vtrum intersit eius 13§3

ad id, quod interest, et ad vtilitatem venit 4§7

hanc action. cessare | quasi nihil intersit 4§9

aqua pluvia — nihil interesse, vtrum præcedat voluntas 10

etiam si intersit mea ad me aquam peruen. 1§21

non amplius, quam pro parte eorum interfuerit

donationibꝰ — poter. dici interesse debitor filiꝰ. patri suo fuer. 2§1

multum interes. causa donandi fuit, an conditio 3

manumissionib. — nihil autem interest, á quo quis suis num. red. 4§

manu. testame. — duodec. anno, et post duodecim ann. multum inter

...ist. testam. multum enim interest inter genus, et speciem 10
Libert doli except. vti potest in id, quod intererit 45
quid enim interest certa quantitas ab eo 45
cujus interest præter verum pretium; | consequi 32 §2
interest enim nonnunq. á sene potig. manumitti 15
vtriusq. enim interesse, et domini, | et eius, cui rel. 32 §2
interesse | eius, cui relicta est, vti eam habeat 32 §2
vt multum intersit, suum quisque rogatus 24 §12
...beris nihil interest vtro modo caueas: si seruierit 41
non interest quo genere quisq; dominus eius fuer. 29 §1
sua intererat prohibitum statuliberum non esse 3 §4
...mmissione nihil enim interesse, ipse abducas, et prostituas 7
quibus multum enim intererst contineatur ipsa stipul. is 5 §2
causa quid enim interest an ipsi patrono 4
parentis interest, filium seruitut. non subire 1
interest enim nostra libertos, libertas qué habere 5
et cujus magis interest, statui oportet 5 §1
domin. nec interest ea res, quam bona fide emi 48
nec intersit in publico, an in priuato posuerit 55
quid interest, qualis ager sit, | quæratur? 65 §3
nihil autem interest, vtrum ipse domin. per se 9 §4
nihil interest inter pur puram, et eam lanam 26 §3
nec interest, quod ad feras bestias, et volucres attin. 3 §1
hæredem psum fieri, nec interesse quid senserit 19
nec quidquam intersit, vtrum de albei solo 30 §2

adquir. poſſeſſ. nec inter colonum et ſervum noſtrum interest 25
nihil video intereſſe, utrum ipſe acervum cuſtodiat
cum de amittenda poſſeſſione quæratur, multum inter
cum ſupra/ an infra terram poſſideam nihil interſit
intereſſe puto, qua mente apud ſequeſtrum 39
nihil intereſt, pecun. in meo, an in alieno condid. 42
non multum intereſt, iuſte quis, an injuſte poſſi
quia nihil intereſt, utrum mihi, an cuilibet 52

Vſucapionibg. cum nihil interſit, quod mandati iudicio tenear 2
neq. intereſt, cum ſtipulor, ſciam alien. eſſe 48
propter aſiduam/ ita conſtitui publicè interfuit 4
at nec illud quidem intereſt, pro ſuo quoq. 5
nec eo caſu quidquam intereſt, is, qui vſurpa. 5

pro emptore quid porrò inter eas res intereſt 6
re judicata quantum ſtipulatoris interſit ſatisdari 13
præſtiterit creditori, quanti eius interfuerit 52
quanti interfuit mea Kalendis id fieri 11

confeſſis poſſe intereſſe, qua ex cauſa nihil debeatur 7
quib. ex cauſ. in poſ. quid enim intereſt debitor quis non ſit 7512
æſtimetur;/ quia intereſt ejus cautum habere 1451
reb. author. judic. æſtimatio autem fit, quantum intereſt eius 986
nec intereſt, ipſe debeat, qui geſſit, ſiue hær. eius 13
eorum quæ nihil interfuerit, adiretur, nec né 28
intereſt enim reipublicæ, et hunc ſolidum cuſtod
neq. enim intereſt, quod attinet ad Latitandum 36

multum intereſſe anteq. in poſſeſſion. bonor. miſ. 10 §16
quanti creditoris intererat, dotem ſuo temp. red. 17 §2
in id, quod intereſt, debet condemnari 2 §2
et quantum ejus intereſt poſſeſſionem habere 1 §5
an alieno nomine prohibitus ſit nihil intereſt 2
condemnatio autem ejus judicij, quanti interfuit 3 §11
inter eas, et cæteras vias militares hoc intereſt 3 §1
condemnatio qué ex eo; quanti actoris interſit 2 §34
et tantum intereſt, quód hoc reſtitutorium 2 §36
quanti actoris interſit tolli, quod factum eſt 2 §44
condemnationem in id quod actoris interverit 1 §3
quanti eius intereſt, cuig fundo injuria irrog. 3
quia nihil intereſt ipſum, an alium ex voluntate 18
nihil intereſſe, colonus dominum prohibuiſſet 12
tamen damnandus es, quamuis mea interſit 15
tanti condemnatio quanti interſit poſſidere 6
hereditatis adeundæ interſit eig eum poſſid. 6
ſæpe actoris pluris intereſſe hominem retinere 6
tanti rem videri, quanti actoris interſit 6
pluris intereſſe homin. retin. quám quanti eſt 6
eum que tantum conſecuturum, quanti ſua intereſſe 1 §41
tanti condemnatio quanti interſit poſſidere 6

— — — —

Sic accipimus, quanti unuſcujuſq; intereſt 3 §11
etenim ſi ipſe eum prohibe. quod intereſt 1 §1

itinere, actu que — interdicto examinatur, quanti eig intereſſet 3§3

aqua quottidiana — illud autem nihil intereſt, utrum quinto die aqua 1§3
nihil intereſt, utrum quis domin. fundi habe. 1§3

quod vi, aut clám — ei competere cuig interfuit, opus non fieri 11§1
quia autem hoc interdictum id, quod intereſt 15§1
domino id compet. ſiquid præterea eig interſ 12
poteſt dici et fructuarij intereſſe propter volupt. 15§2
ſed etiam his, quor. intereſt opus fact. non eſſe 11§1
quia intereſt ipſius, qualiter qualiter poſſideat 11§2
quanti actoris intereſt id opus fact. non eſſe 15§7
condemnandum te, | quanti mea interſit 22§2
quia interfuerit ejus eam non tolli 11§1
alia actione fuerit conſecutg id, quod interfuit 15
etiamſi, qui non poſſid. | ſi modo eorum intereſt
ſed quod interfuit, per iuſiurand. | eſtimand. 1
experiri poteſt, cum ei competat, cuig intereſt
mihi | competere, quia ego ſim, cuius intereſt 23§

precario — quanti interfuit actoris ei rem reſtitui 8§4

~~exceptio rei judic.~~ — condemnatio in tantum fiat, quanti interfu. actor. 8§

arborib. cædend. — ipſius intereſt arborem iſtam non impedire 15§

excep. rei judic — intereſt vtrum meam eſſe hereditatem pronunt.
nec intereſt vtrum in corpore hoc quadratur 7
nec intereſt, qua ratione quis eam cauſam | exiſtima. 27

doli, et met. excep. — nihil autem intereſt, vtrum patrong. ex ſuo 4§16

obligationibg — Arriang. ait multum intereſſe, queras vtrum 47

neq. intereſt, ſibi, aut extraneo cuilib. ſtipul. 56 §2
intereſſet eig quia mand actione fund. recep. 131 §1
que in loco et ubi inſulam fieri, intereſt eig 95
eadem an alia ligna, reſpondeatur, nihil intereſt 1§6
neque enim nihil ſtipulatoris intereſt 98§1
ſi ejus interierit, de certis potig. vaſis actum 99
ſed ex ea ſtipula. dum intereſt mea, agere 97§1
committatur ſtipul. etiam ei, cujus nihil intereſt 38§17
venire, quod intereſſet ſtipulantis 112§1
et quid interſit utrum filius, an alumnus 132
complectitur, ut condemnetur, quanti intereſt 133
et nihil interierit, utrum ita ſtipuler 38§5
ita nec ibi intereſt; ſi morieris; cum morieris 45§3
ut noſtra non interſit ſatis ab eo accipere 112§1
ſi ſtipuler alij, cum mea intereſſet, videamus ~~§ 20~~ 38§20
non illud inſpiciatur, quid interſit, ſed quæ ſit 38§17
nam ſicuti inter hæc nihil intereſt, cum veneris 45§3
multum intereſt, utrum ego ſtipuler dem 34
quid enim mea intereſt, id á te fieri 97§1
cum ſua intereſſet ei dari, in ea erit cauſa 38§22
quia intereſt mea, né vel pœna committatur 38§23
intereſſe utrum per promiſſorem mora non fuiſ. 113
intereſt enim ſtipulatoris fieri, quod ſtipul. eſt 38§20
intereſſe dicemus utrum inſolidum committatr. 2§6
cuig nihil intereſt, niſi pœna ſubiecta ſit 3§1

intersum

Verbor. obliga. ut unus quisque sibi acquirat, quod sua interest 33§
cæterum ut alij detur, nihil interest mea 33§
tanti æstimari / quanti actoris intersit 113§
quanti mea intersit, moram factam non esse
cauerant pro euictione, quanti eiq. interes. 102
nec mulieris / propter eam moram interesset 1
in id, quanti interest sisti, contineri 81
interest enim prohibiti á nemine prohiberi 3§1
mea interesse, Titio potius quam mihi solui 116§
id venit in stipul. quod mea interest 68
respondi posse in id, quod eius interest, agere 135§
quia hic non quærimus, cujus intersit 3§1

duob. reis multum enim interest, utrum res ipsa soluatur
interesse, quid inter contrahentes actum sit 8

stipul. seruorum inter hæreditar. seruum, et; / plurimum interest 3
cum seruus stipul. nihil interest sibi, an domi

fidejussoribq. interest utra earum prior exstiterit 70§1
respondi interesse, quo nomine fidejusserit 19
in quam action. veniet, quod interest creditoris 5
interesse enim ejus pecuniam retinere 15.

nouationibq. nam si alium iubeant stipulari interest 34
quid enim interest ipse, an alius quilibet 8§
illud non interest, qualis processit obligatio 1

Solutionibus mea intersit interceptos nummos non esse 38§
neq. intererit, viuo, an mortuo domi. pecun. nu. 32

caves tibi prodeſt, quia nihil petitoris intereſt 95§9
intererit is, qui hæres extitit, utrum né ſuo 93
ait intereſſe, qua mente ſolutio facta ſit 58
ut nihil interſit, jubeam te Titio ſoluere 59
inter acceptil. et apocham hoc intereſt 19§2
difficilis probatio eſt, quanti cujuſq; interſit 11
quanti interſuer. / de ſtatu ſuo non periclitari 8§2
in id mittitur, quod ſtipulatoris interſit 18
quanti interſuit differri quinquag. actionem 4
ex ea ſtipul. agi poteſt, prout interſit 18
quia nihil ſtipulatoris intereſt ratum haberi 22§2
id continetur, quod interſit ſtipulatoris 19
Julianus ait, intereſſe quando domini ratam 12§2
in tantum competit, in quantum mea interfuit 13
nihil tamen marito interſit dotem reſtitui 25
ſed quid interfuerit ejus, qui ſtipulatus eſt 2
tunc enim non dubié intereſt ſtipulatoris 22§6
ideo quod domini intereſt, non prioris furis 76§2
quia utriuſque intereſt rem perſequi / colon. et domin. 82§2
quamuis mea intereſſe eum non ſubripi: / non tener. 66§5
iam agi non poteſt, quia deſijt intereſſe hæredis 52§2
intereſſe autem eius videtur, qui damnum paſſurus 21§2
interfuit eius poti. per retentionem eas ſeruare 59
tamen cum eo is, cuig intereſt furi [illegible]. actionem 76§2
furi habet actionem. ſi honeſta ex [illegible] intereſt 76§2

furtis

intersum

quæ in his tabulis / scilicet si tanti interfuit 27
æstimari duplo, an non quasi nihil intersit 27
mea videtur interesse, quia dominium apud me fuit
ad æstimation. corporis, si nihil amplius intersit, / refe
hæres furti habebit action: eius interest 80 §
is, cuius interest non subrripi, furti actionem habet
quamuis intersit eius, non habet furti actionem 8
licet intersit furis rem saluam esse, quia / tenetur
respondit emptori duplo, quanti eius interest, æstima
quia furti agere potest is, cuius interest rem non sub
quamuis non alias, nisi nostra intersit, competat
furti eatenus hab. actionem, quatenus eius interest 9
putat Pomponius. semper eius. interesse pign. habe. 12
quia interest; eo, quod teneor pigner. actione 14 §
furti habet action. si honesta causa interest 11
cujus interfuit non subripi, is action. / hab. 10
creditoris interesse etiam Iul. sæpissime scrip. 12 §
maxime si ejus interfuit eam habere 14 § 17
quia desijt mea interesse, cum semel sim consecu. 14
is, cuius interest, furti habet actionem 11
nihil / interesset, ut pote cum nec commodati 15 §
si intersit ejus epistolam reddi, furti hab. act. 14 §
quamuis interest eius, rem non subripi 12 § 1
sed vtrum semper creditoris interest, an ita demum
et verius est vbique videri creditoris interesse 1

sed non in totum, sed pro qua parte / eius interest 14 § 7
non credito tenq. interest, sed omnimodo in solid. 15
quamuis domini non sint, quia interest eorum 14 § 2
quis ergo furti aget? is cuius interfuit 14 § 17
furti tenetur ad id, quod domini interest 22 § 2
agere furti / si intersit tua retinere posses. 53 § 4
non tantum pretij, / verum eius, quod interfuit 27
dicendum est in id, quod interest, duplari 27
multum intersit furem quis celet, an non indicet 48 § 1
furti action. in id, quod interest, locum habere 27 § 1
quant. interest, cum possit debitum aliunde proba? 27 § 1
furti actio / tamen alij, cujus interest, adquiri. 14 § 14
sed nihil mihi videtur interesse, si sint et aliæ 27 § 2
quod interfuit eiq proprietatem non esse subtract. 46 § 1
vt ex eo probet, quanti sua interfuerit 32
ne illud quidem posse ostendi, quanti eiq intersit 32
non quod interest, quadruplabitur, vel duplabitur 50
vt non habeat furti actionem is, cuiq interest 49
fructuariq aget de fructibq, vel quanti interfuit 46 § 1
tenetur, quanti domini interfuit, non subripi 28
quemadmod. possit probari, quanti eius intersit 32 § 1
neque enim, inquit, is, cuiuscumq. intererit 14 § 10
quid enim eiq interest si dolo careat 14 § 3
quis ergo furti aget? is, cuius interfuit 14 § 17
ideo autem datur vterque, quia vtriusq. interest 12 § 2

intersum

si is, qui testa. liber — si hæredis interfuit dolum malum admissum non
cum in id, quod intersit, condemnatio fiat / hic 15
in omnibus. quæ interfuit hæredis non esse aversa
arbor. furtim cæsar. — facienda æstimatio, quanti domini intersit non læd
vi bonor. raptorum — ideo addidi, si intersit nostra non esse raptam 2§
Labeo inter turbam, et rixam multum interesse
siquis igitur interesse sua, vel modice, docebit 2§
apud me sit, ut intersit mea eam non auferri 2§
vel quod aliud ius, ut intersit mea eam non
verum pretium rei quadrup. non etiam quod inter
incendio, ruina — nam plurimum interest, peritura colligerint, an
publice interest nihil rapi ex huiusmodi casibus
nihil interest, utrum ex ipso mari quisque rapi
injurijs — inter pulsationem, et verberation. hoc interest
eis fiunt, quos eor. interest, injuriam non pati
et enim multum interest, inquit, contumel. caus. qui
et enim multum interest, qualis servus sit 15
an in solitudine injuria facta sit multum interesse
hæredis interest defuncti existimation. purgare 15
sepulchro violato — quatenus intersit, scilicet ex injuria, quæ facta est 35
recte quia in id, quod uniuscuiusq. interest, agitur
si is, cuius interest, sepulchri violati agere nollet
præuaricatione — nec interest public. an priua. iudic. præuarica. dica.
popularib. actionibus. — in populibus actionibus, cuius interest præfertur 3§1
accusationibus — de dignitate ex eo quod interest, de ætate, moribus

si tamen interfit eam adprehendi / tempus dari 24§6
nec interest proprig cuius eorum, an cum alio commun. 24
an fil. fam. / nihil interesse aplerisque dictum est. 24§2
siue voluit ipse interesse, si noluit, iubent iudices 27
quæstioni interesse iubentur reas, rea vé, et pat. 27§7
quia multum interest errore matrimo. / contrah. 38§1
nihil interest adulteram filiam prig. pater occiderit 32
nec interest, utrum marity sit, qui acceperit 29§2
quia intererat eius quæstionem non haberi 27§2
neque interest liberos, an seruos, ad vim / conuoca. 3
nihil interest occid. quis, an mortis causa præb. 15
nec interest decesserit, necne ea, quæ partum subdid. 19§1
inter fil. et seruum testa. scrib. hoc interest 1§8
quid enim interest, propter sexus infirmitatem, an 1§10
quid porró refert propter numer. / an hæc interfint? 1§10
nec interest per se mandauit accusation. an per alium 1§13
nihil interest, iudicium public. fuerit, necne 12
priuatis quidem interesse poter. publicis prohibeb. 9§8
interesse qua ex causa quis sibi mortem conscinit 3§6
cum petitor, quanti sua interesse exhiberi, iurasset 28§1
quos damnator statim punire publicé interest 26
alio condemnato, is cuig interest apellare potest. 4§2
si procurator, qui iudicio interfuit, victg fuit 4§5
si ipse adquieuit sententiæ, nec quer. cuius interfit 6
quia qui sua interesse dicit, propriam caus. defendit 2§3

interfum

q.do appellandum sit — an secund. die appel. deb.? / cum tua interfuisse videtur

si alius / appellet, qualis est, cuius interest 2§1

appel. recipiendis — non solent audiri appel. nisi hi, quorum interest 1

si pend. appel. mors — si alterius nullius interest causas appel. reddi 1

si verò fisci, vel alterius contrà quem, appel. est, inter

nullius autem interest, veluti cum sine a demptione

iure fisci — illud æquè non intererit, cuius ætatis sit, qui se defert

interesse / ipsum, quod solutum est, an tantundem repet

nihil autem interest, quæ causa impediat ius capiendi

re militari — si partem eorum, nisi quod interest, / alienauit

circumire, frumentationib. commilitonum interesse

nec interest, cui se offerat, vel a quo deprehendatur

delicta / castigare, Principis frequenter interesse

captiuis — nihil interest, quomodo captiuus reversus est, vtrum

Marcel. nihil interes. ipse possedi, an subiecta perso

nec interest, liberi, an serui sint / vt postliminium

ad municipalem — qui iurauerat se ordini non interfuturum, posteà

reipublicæ autem nihil interest / pupillis tutores dare

muneribus — nec interest plebeius, an decurio fuerit / reus delatus

legationibus — non tam interest vbi quis crediderit, aut dari stipu

nec interest vtrum legatio in vrbe agentib. / mandata

pollicitationibus — ita demum ratas esse, si vtilitatis publicæ interest

verbor. significat. — inter proiectum, et immissum hoc interesse ait Labeo

inter edere, et reddere rationes multum interest

cum fari potuerit, et postquam fari pot. multum inter

inter multam autem, et pœnam multum interest 131§1
nihil interest: in utraque enim clauſula/idem eſt 179
abuſiuè nihil inter factum, et geſtum interest 58
inter diuortium, et repudium hoc interest 191
inter mung, et donum hoc interest, vt/genus, et ſpeciem 194
inter ſtuprum, et adulter. hoc intereſſe quidam putant 101
non ad quod interest, ſed ad rei æſtimation. referuntur 193
proinde nihil intererit nupta ſit, an vidua, ingen. 46§1
quateng cuig interſit, in facto, non in iure conſiſtit 24
nihil interest, ipſo iure, quis action. non habe. 112
quoties per eum, cuig interest condition. non impleri, fiat 161

intertrimentum

quod, eo nomine, intertrimenti accidiſ. non teneri 43§1

intertritura

quæro intertrituram, quæ ex operis facta eſt? 43§1

interuallum

vt adſolet, interuallis quibuſdam ſenſu ſaniore 14
ſi poſt emptionem ex interuallo aliquid/conueniat 79§5
pacta/ex interuallo non inerunt, nec valebunt 79§5
petat/per interuallum, nonnunq; decem dierum 69
interualla dier. et horar. non ad temporis cauſam 4§2
aqua æſtiua, vel quæ interualla longiora hab. 15
et poſtea poſt longum interuallum mortuus ſit 21§1
eundemque alig ex interuallo ita percuſſerit, vt 51
mandauero tibi, vt ei des interuallum/debitori 12§14

vsuris	quas omisisse te longi temporis interuallum
Soluto matrimon.	interuallum furor / vel perpetuus morbus est
	poterit ex interuallo ante nuptias tamen / sapi
Suspectis tutoribus	postulari / quasi una tutela sit habens interualla
Legatis secundo	statim offerat sine aliquo scilicet interuallo
Carboniano edicto	propter temp. interuall. non eandem fidem
damno infecto	interuallum aliquod debebit intercedere 1552
Vi armata	eundem deijcere non ex interuallo, sed ex continu
	repellere, sed hoc confestim non ex interuall
quar. rerum actio	si post interuallum; habet quidem dubitationem
Verbor. obliga.	æstimetur, quod in illo interallo effici potuit 1
	interuallum enim medium non vitiab. oblig. 1
	posterior, et si interuallo accipiatur consequens
	modicum tamen interuallum temporis 683
Solutionibg.	actiones post aliquod interuallum cessa sint 76
si is, qui testa. liber	vel libertas competit post interuallum modicum
ad Municipalem	D. Seuerus rescripsit interualla temporum / conc
Legationibg.	in interuallis honorum, qui sumptum habent, rect

interuenio

his, qui sunt sui	non concubuisse, infirmitate interueniente, vel al
officio præf. vigil.	interuenieb. nonnunq. et ædiles, et tribuni plebis
in ius vocando	si quasi tutor, vel curator, vel defensor / interuen
edendo	cum socius dolo; / prætor per hanc clausulam non
pactis	quod si quasi fidejussor interuenit, ex qua caus
transactionibg.	solet igitur prætor interuenire, / et arbitrari an

vtputá inimicitiæ capital. interuen. inter ipſum 8§3
ſiquis in rem ſuam procurator interueniat 33§5
velut, præſentis procuratorem interuenire intelligend. 65
ſi longinquo ſit abſint. vel alia iuſta cauſa interuen. 44
contra voluntat. eor. experiri, pro quib. interueniunt 40§4
hic enim pro republica vel vniuerſitate interuenit 2
literas ſecutꝰ contraxit, et fidejuſſor interuenit 31
ſuccurri, maximè ſi fraus ab aduerſario interuen. 7§2
apparitione præſidis interueniente, coactꝰ eſt dare 23§3
prætor tamen etiam, vt reſtituant interuenire debet 8
ſi acceptilatione liberatio interuenit, reſtituenda eſt 9§7
et quidem aut imperfecta res eſt, licèt metus interuen. 9§3
quod ſi minor ſua ſponte negotijs maioris interuen. 24
principes interuen. et reducere hunc ad adminiſtr. 11§2
quod ſic erit accip. ſi non dolus ipſor. interueniat 9§5
ſi ex neutro ſatisfecit, et dolus ſerui interuenerit 24§3
ſi ab eo ſeruari non ſine dubio prætor interueniet 23
ſi talis interueniat iuuenis cui præſtanda ſit reſtitutio 25§2
cap. diminutione tamen interueniat, perſeuerat. 40
videlicet, vt ſi dolus eig interuenit, ne ei ſuccurratur 26§6
ſi verò quia ex altera duntaxat parte ſtipul. interuenit 13§2
ſiquid, ſi, inquit, hacteng interueniret, vt experiretur 13§2
quidam dicunt prætorem non interuenire ad cogend. 30
arbitrum autem non cogend. niſi compromiſ. interuen. 11§2
ſi receperint, et voluntas patris, vel dominj interuenit 3§3

nauta, caupones — siquidem merces interuenerit, ex locato, vel conducto
si pars hæredit. peta. — interdum | indulget, idoneis causis interuenientibꝰ
rei vindicatione — qua sufficiebꝫ | licet conductio non interuenisset
— incerta partis vindicatio datur, si iust. caus. interuen.
quib. modis vsusfr. — quasi ante diem cedentem cap. minutio interueniat
vsusfr. ear. rerum — ne cautio interueniat, vident. an | condici poss.
seruitutibꝰ — publico loco interueniente, vel via | hausꝰ seru.
seruitutib. rusticor. — pacto enim, vel stipul. interuen. hoc conced.
— flumine interueniente, via constitui potest
ad Leg. Aquiliam — ea ratio similiter in action. damni injuriæ interu.
noxalibus — proconsul. interuen. pignor. persecutio | nega.
finium regundor. — si vinus priuatꝰ interuenit, finium regund. agi pot.
— pertin. ad prædd. rustic. | quamuis ædificia interue.
— siue via publica interuenit, confinium non intelli.
familiæ ercisc. — interuenit pater, eiꝰ qué consensu | pignori data sunt
— quia nullꝰ casus interuenire potest, qui | imped.
communi diuid. — sed prætor interueniet, et rem emendabit
— hæcita si neutrius culpa interuenerit, etenim
— de eo, quod sub condit. | cautiones interuenire solent
— num forté fraus aliqua venditoris interueniat
ad exhibendum — nouam autem caus. interuenire, si is, qui
si agri mensor — vtique enim scit prætor mercede eos interuenire
religiosis — prætorem interuenire oportere, tueri qué | factum
rebꝰ creditis — perinde est enim, ac si nulla stipulatio interuenisset
— quare si nulla stipulatio interuenisset; neque vt

an condic. / quasi duobus contractibg intervenientibg. 9§4
hoc solo defendebatur, quód tutor eig non interveniss. 42
nisi forte esset stipul. vel temp. vel utilitas interven. 4
quid si autē decessit? si mora interven. / teneri 14§2
si nulla mora intervenīente magis puto non teneri 14§2
possunt iustæ causæ intervenire, ex quibg / agi 18§2
null. culpa tua interven. ipso itinere deterior 23
non esse imputand. / nisi aliqua culpa interven. 5§4
quod ego puto verum esse, nisi merces intervenit 5§12
idem fidefussori, qui pro institore intervenerit 5§16
quamuis non aliter, q. dolo interven. competat 8
dicend. teneri eum tributoria, si dolg intervenerit 7§3
filius, vel servus / aliás interven. vel mandaverint 3§5
si igitur quasi intercessor servus intervenerit 3§5

---

non teneri / iussu; quasi extraneg enim intervenit 1§5
illud videndum est, si mulier pro eo intervenit 8§15
cum contemplatione mandati matris intervenerunt 6
si mulier apud primum, pro secundo intervenerit 8§2
si S. Consulti beneficium intervenerit, utrum 24§2
si mulier intervenerit apud tutores filij sui 8§2
si cum essem tecum contracturus, mulier interven. 8§14
egisset, ne ipsa intervenīret contrá S. Consultum 32§3
quasi genus locati, et conducti intervenit / ideo 1§9
siquidem merces intervenit custodiæ; / ex conduct. 1§9

depositi — datur actio in eum, et si dolus non interuenit 1§15
non depon: nisi iustissima causa interuenierit 5§2
satisdatione autem non interuen. rem in æde depo
nec vlla causa interuenit, quare putare posset
coram prætore, vel interuen. honestis personis 1§
Mandati — si passus sim / alias interuenire, mandati teneor 6§
si remunerandi gratia honor interuenit, erit man
si dolus non interuenit, nec culpa, non teneberis
in mea quoque persona agendi quoque interuenire
et est verum, eum, qui non animo procur. interuen.
veluti vt pro Seio interuenias, vel Titio credas 6§
interueniente enim pecun. res ad location. 1§
mea tantum gratia interuenit mandatum, veluti
tunc / aliena tantum gratia interuenit mandatum
tua autem gratia interuenit mandatum, velut
pro socio — quia licet specialiter traditio non interueniat
tacita tamen creditur interuenisse / traditio
in diem addictione — imped. tantummodo venditionis causa interuenit
rescindenda vendit. — si pupilli persona interuen. quia / sine tutoris auct
quod si ante tutoris auctoritas interuenerit, deinde
quare nisi iusta conuentio. interuen. actio
periculo, et commodo — quod tamen sine dolo venditoris interuenerit
æstimatoria actione — hæc actio vtilis est, et si merces interuenit
præscriptis verbis — sin autem alter fec. mandatum interueni videtur
in prior. speciem mandatum / interuenisse videtur

nec videri nudum pactum intervenisse, quotiens 8
sive tantum pactum convent. de hypotheca interven. l 3 § 3
Si tamen debitor non interven. creditore, pign. vend. 3 § 1
licet enim dolus malus debitoris intervenerit 8 § 9
in ceteris quæ, qui ex officio pro alijs intervenerunt 3 l § 14
quid repromittit? quando null. pretium intervenerit 62
sed puta Leg. Falcidiæ rationem intervenisse 3
etiam mora non intervenient, præstabuntur usuræ l § 1
si per fideicommissum relicto mora intervenerit 3 § 4
si ante iudicis sententiam mora non intervenit 3
furor/postea intervenies sponsalia non infirmat 8
dotem debebis, nisi aliæ nuptiæ medio intervenerint 58
do unum, vel plures liberos intervenientes retineatur 24
non esse servandum/cum mariti mortalitas intervenerit 2
liberis intervenientib. dos apud virum remanet 2
puto pactum servandum etiam, si liberi non interven. l 2
et quid dicimus si pactum tale intervenit 4
intervenientes ea pactum conventum fuerit 29
itaque licet mortis causa donatio intervenerit 25
contra hæred. orationis sententiæ videtur interven. 3 § 16
si impedimentum intervenerit, ne sit omnino matrim. 3 § 1
filius rebus matris intervenire solitus 58 § 2
negotium potius gestum/quam donation. intervenisse 58
placuit renuntiationem intervenire oportere 2 § 2
usufructu in dotem dato, si divortium intervenerit 57

interuenio

Soluto matrimon. eadem videntur de restituenda dote interuenire 17
post primum forté annum diuortium interuenire
si dolo mariti res dotalis interuenisset 18
reddendas, atque si nulla æstimatio interuenisset

inspiciendo ventre si inspici se non: | æqué prætoris auctoritas interuen.

si mulier ventris nomine Si dolus filiæfamil. interuenerit, et particeps doli

administr. tutor. fundum emerat pupil. interuenientib. tutoribus

auctoritate tutor. nulla differentia est, non interueniat auctoritas

tutelæ, et rationib. cum tutore | agatur, vel cum his, qui pro eo interu

quod falso tutore si tamen plures interuener. qui tutores non erat

rebus eorum si æs alienum non interueniat, tutores tamen

hæredib. institue. quód si fuer. incertum, an Falcidia interuentura

si forté Falcidia interueniens recissionem | facta

condit. institution. ne illi perderent, | prætor consultissimé interuenit

testa. quemadm. aper. eisdem quib. interuenientib. apert. sunt obsign. 7
poterit, ipsis interuen. resign. testam. et recitari 6
interuen. optimæ opinionis viris aperiantur 7

Si quis omissa causa sane interuen. cautione; euicta hæredit. legata red

aut Siqua alia iusta causa omittendi interuen.

ad Syllanianum prægn. ea defuncta nullam injuriæ querel. interuen

legatis primo si culpa nulla interuenit, cauere heres deb. 4

legatis secundo Si Falcidiæ ratio non interuenerit, ideó 77§2

permutatio rerum discernens communionem interuen.

quam sufficit semel interuenisse, ut perpetuó debeant

annuis legatis Si rebus nepotis mei interueniat, omnem qué 18

sicut meis negotijs interueniebat, eodem modo

negotijs/ eod. modo filior. meor. interuenire 10
medig paries, qui vtrasq. ædes distinguat, interuenit 4
deteriorem conditionem dotis fieri interuen. liberis 1 §1
soluto matrimonio, filio communi interuen. 1 §1
quotiens ipsa in matrimon. decedit, vel diuortium interuenit 1 §1
siue donationis causa fidejussor interuenit 5
cum veró res corporales interuenient 32
quominq; nonquo mágis legatum debeatur 14
si inimicitiæ capitales interuenerunt inter 9
diuersum est si falcidia interueniat 43 §1
valet legatum, ác si nullg. error interueniret 17 §1
sub ocasione legis Falcidiæ interuenir. potest 56 §5
Falcidia interueniente, solida legata præste? 71
cum lex Falcidia interuenit, non veniunt 30 §8
Falcidia interuenire non potest, si statuliber 44
licét Falcidia interuenerit, totg. vindicari 36 §6
lege Falcid. interueniente, legata seruitg. 7.
quare si immodicum æs alienum interuen. 66 §1
in persona veró Seij lex falcidia non interuenit 80
lex falcidia si interueniat in omnibg pension. 47
ideo Falcidia interuen. trecenta acceptó fer. 82
petente fideicommissar. Falcid. interuenire 58 §3
interuenit illa quæstio, quando numero 24
et si forte ipsi pro alijs interueniant 7 §5
multi enim casus interuenire possunt, quibg 36

bonis libertorum — verum illa quæstio interuen. an omittente
si quid in fraudem — nec donauit aliquid, si pro aliquo interuen.
donationis causa interuen: erit Fabiano Loci
Orphiciano — nisi magna capitis diminu. interueniat
noui operis — seruitutes interuenientibg medijs Loci
cum sit indignum, quolibet interueniente
damno infecto — eig. qui nuntiauerat, procurator interuen.
damno infecto — cæteris quę, qui pro alijs interueniunt
aqua pluuia — eod. casu, quo interueniente flumine publico
sicut interueniente via publica, vel flumine
sancto interueniente, quo fas non sit vti
interueniente Loco publico agi poterit
sed non solum si via publica interueniat
in priuato opus fact. sit, et public. interuen.
donationibus — quia aliquid donationis interueniret
mortis causa don. — acceptilatione interueniente abitum a iure est
manumissionibg — si minor sit viginti ann. interuenit constitutio
in illis sane seruis non interuenit constitutio
plerumq. auxilij ferendi causa interuenit
fideico. Libert. — Falcidia interuen. et minoris emi seruum
si vult ab hæred. manumitti, non erit interuen.
Statuliberis — non omne ab hæred. persona interuen. impedim.
si ingenuq. esse — siue nul. causa interuenerit, reddi. præjudic.
Collusione — atque si nulla iudicata res interuen.
adquir. possess. — possessionis solius conducend. animq. interuen.

filium existimaui cum adrrog. non iure interuen. 44
rem nostram faciemq interueniente libera persona 7§8
me interuen. serug. vel liberty. alterig. pronun. 63
si se interponant, hacteng debebunt interuenire 15§7
permittere siqua ideó nec causa interueniat 15
si uero nihil horum interuenit, sed habet factum 2§43
vel via coarctata, interueniunt magistratus 2§25
magna, et iusta causa ignor. interuen. 15§5
caterum sine satisdatio interueniat, siué non 15§2
vtrobique putat interuenire debe. praetorem 18
alia enim res facta est, interueni. mandato 25§2
non etiam si posteá aliquis dolus interueniset 4§17
ijs etiam surdus interuenire potest; quia 48
si error aliquis interuenit, vt aliud sentiat 57
nobis interuenientibus, | diutig. absunt 5
Et in maioribus casib. si culpa eius interueniat 1§4
ideó nequé fidesussor pro ea interuenire potest 6
aliquod momentum natura interuenire 137
quoties culpa interuenit debitoris, perpetuar. 91§3
qui haeres exstitit ei, pro quo interuenerat 5
pro Sejo | apud Septicium interueni. vellet 24
inter eos duntax. qui pro singulis interuen. 51§2
aduersus eum non diuiditur | pro quo interuenit 27§4
si autem non nouandi animo hoc interuen. 8§5
posteá nullo pacto interuen. per errorem 102§3

interuenio

solutionibꝫ	si nihil eor. interueniat, vetustior contract. 97
prætorijs stipul.	personas desiderant pro se interuenientium 7
iudicatum solui	si talis persona interueniat, ex integro erit cauend
	hi enim in quantitatem interuenerunt 5§5
	si forté ex liberis, vel parentib. aliquis interuen.
	si veró extrinsecus persona defensoris interuen.
	cæterum si simpliciter paratus sit interuenire
ratam rem hab.	mandato veró non interuen. vulgarib. verbis de ra.
furtis	licet nullum eiꝰ consilium / ad furtum faciend. interu
	non interuenis. quod furandi animo contrectaret 7
	quoniam / nulla vtilitas commodantis interueniat
incendio, ruina	nec interuenire naufragijs colligendis militem
	vel quis extraneus interueniat colligendis eis
injurijs	agere / per cæteros, qui pro alijs solent interuenire
sepulchro violato	si cadauera spoliant, præsides seuerius interuenire
concussionibꝫ	si simulato præsidis iussu concusio interuen.
publicis judicijs	ad crimen perseq. / frustrá procurator interuenit
accusationibꝫ	qui abolitione publica, vel priuata interuen.
	abolitione interuen. repeti se non debe. contendan
Iulia de adulterijs	puniendi correctione, quæ bona fide interuenit 3
	nam si sola iuris nostri obseruatio interueniret 3
ad Turpillianum	Eximitur autem reorum abolitione interueniente
	contrá desertorem S.C. non interuenit coercitio
	interueniente publica abolitione ex S.C. vt fieri solet
	si repete. velit crimen publica abolitione interuen

illorum vero accusatio voce duntax. tenus interuen. 2 § 10
veritatis gratia; nisi facto interuenisse dicantur 28 § 3
erit et illa pena ne quis negotijs publicis interuen. 9 § 8
item fidejussores pro eo, pro quo interuenerint 5
si interuen. creditore [illegible] debitor de pignore victg prouoca. 4 § 1
agentibus his, qui negotijs fisci solent interuenire 3 § 9
si non interueniente fisci aduocato decisa sint 3 § 9
quod si voluerit nulla causa probabili interuen. 8
quamuis in isto fraudis nec suspicio quidem interuen. 17 § 9
neque ab his, qui pro eo interuen. res seruari possit 11
utrumq. alijs interuenientibg nuptijs permutatur 22 § 1
in quas inciderunt hi, pro quibg interuenerunt 17 § 15
fidejussor, qui pro eo interuenerat, / alij locauerat 2 § 11
collegam teneri; si interuenire, et prohibere eum potuit 9 § 8
consumitur vero quoties magna cap. minutio interuen. 5 § 3
si proxeneta interuenerit faciendi nominis, ut multi solent 2
nec pro alijs interuenire, nec procuratores existere 2
si per liberas fieri; / seruus interuenire non potest 17 § 5
semper, qui non prohib. pro se interuenire, mandare, credi 60

interuentio

non solum / in his succur. sed etiam / in interuentionibg 7 § 3

interuentor

si filius fidejussor, vel quasi interuentor acceptus 3 § 7
honor / ipsis non etiam interuentoribg earum 7 § 5

origine iuris
Ex quib. caus. maiores
Vsufructu
Seruitutibꝰ
institoria actione
tributoria actione
mandati
donationib. inter
si mulier ventris nomine
annuis legatis
ad l. Falcidiam
collatione bonor.
fideico. Libert.
natalibus
Solutionibus
administ. rerum

cum animaduersio oporteret, interuentu eor. fieret
quib. actor agere voluit, et interuentu feriar. impe
cap. diminutio. interuentu liber futurus sit
sacri, et religiosi loci interuentu seruitut. impo
interuentu cuiusdam personæ voluit cum eo
cuius interuentu tribuantur merces peculiares
ita rata, si interuentu Sempronij gesta essent
quæ ære alieno suo interuentu viri liberata est
vt interuentu suo tueatur eorum libertatem
sed interuentu iudicis hæc omnia debent ad effe
quant. quisq; habeat interuentu Leg. Falcid.
incommodo affectus est interuentu emancip.
si tamen propter interuen. Falcid. non agnouit
ex post facto iuris interuentu ingenui fiunt
quæ potest impleri, citrá interuentum tutoris
et legis falcidiæ interuentu id quod relinquitur
quod falcidiæ interuentu fieri non potest

interuerto

quod metus causa
capite minutis
fugitiuis
~~peculiar~~
depositi
adquir. hereditate

instrumenta status mei interuersurus est, nisi dem
legitimæ tutelæ ex duodecim tabul. interuertentur
pecunia interuersa, aut commisso maiore malefic.
~~adiam interuertendæ inofficios. querelæ parimus~~
alia vé quæ species dolo eorum interuersa fuerit
rem apud defunctum depositam dolo interuerter
quidquid celauerit, interuerterit, consumpserit
interuertendæ inofficios. querelæ exhausit

si non interuertendi fideicommissi gratia tale 54
aliarum rerum possession. interuerte. non pot. 15
non vtique vt possessionem ejus interuerterit 20
aliàs videb. possession. domin. interuertisse 20
faciat, dum ne aquaeduct. interuerteret 8
si interuertendi causa id fecerit, suntum 18
quia, inquit, res non interuertitur ei, qui 43 §10
rem enim pignori datam interuertit 20
si possession. eius adipiscatur interuertendi causa 67

interusurium

medij temp. interusurium magis creditor conseq. 9§8
si interusurium tantum est in Legato 82
quia interuallum temporis, et interusurium 66

intestabilis

ob carmen famos. damnatq intestabilis fit 21
S.Consulto expressum est, vt intestabilis sit 18§1
cum lege quis intestabilis iubetur esse, eo pertin. 26
si condemna. sit, qui fecit, intestabilis esse iube. 5§9

intestato, vide intestatus

codicill: sive ad testament. factis, sive ab intestato 8§2
ab intestato Semonig leginus hæres defuncti extitit 26
ab intestato citra edicti pœnam habeat hæreditat. 8§9
qui ad successionem ab intestato non admittuntur 6§1
non eis prosit, sed his, qui hab. ab intestato succession. 6§2
quia horum ab intestato potuit bon. possess. accipere 6

intestató

inofficiosso testam. etiam si totam hæredit. ab intestató pet. et obtineat
dicend. est etiam institut. ab intestató posse adire hæred
rescisso test. alter / ad succession. ab intestató vocat
quos quis sibi ab intestató hæredes / successuros
nec fideico. ab intestató data deberi, quasi a dem

hæredit. petitione ab intestató, forté, quód sui hæredes defuncto sumus
siquis ab intestató, eam hæreditatem euincat, lic

familiæ ercisc. siue ex test. siué ab intestató, siue ex lege duodec. tab
intestató moriens codicillis prædia sua / diuisit

religiosis etiam si ex minima parte hær. / ab intestato sint

iure dotium aut quia potuit ab intestató hæreditatem vindic.

donationibg inter si substituta sit mulier, vel etiam ab intestató hær

inspiciendo ventre habituris hæreditatem / siue ab intestató, siue ex test
his, qui primum locum ab intestató tenent

si mulier ventris nomine = ab intestató, si partus non fuisset, succedere potuisset

testamentar. tutela patruus extat legitimus tutor futurus ab intesta

liberis et posthum. dixi hæredem eum ab intestató mortuum esse
ab intestató autem et suus, et emancip. venient
hæc verba: si intestató moritur, ad id tempg refer

injusto rupto si intestató decessit, cognatis / ista sint vindicanda
vel in eo script. est, qui ab intestató venire potest
si bonor. posses. data fuer. ei, qui rem ab intestató auferri
hunc auo suo futurum hæred. ab intestató non dubit
ab intestató vero is succedit, cui ante eum 6

his, quæ intest. dele. hoc adprobauer. hi, qui ab intestató venire desider.

a substituto eig filij/ qui prior intestato decessit 42
si neminem eorum intestato decedere velit 37
plane si amissa causa principal. test. ab intest. possid. 25L
ad matrem legitimi filij hæredit. ab intestato pertin. 45
competit patrono ab intestato bonorum possessio 37
ex parte testato, ex parte intestato decedere 29
testamento, an ab intestato filius suus hæres existat 93
ei, qui substit. est, vel ab intestato hæres extaturus 20§L
cum existimaret intestato patremfamil. mortuum 22
si ex testa. mandauit, poterit et ab intestato/ adire 25§11
quandiu potest ex testam:/ ab intestato non defer. 39
omissa causa testa. ab intestato possidebit hæredit. 42
aliter atque si mandauit, quasi ab intestato/ adire 25§11
alter intestato mortuus suum hæredem non reliquerat 78
comperto matremsuam intestato vita decessisse 86§2
tanquam pater demens/ bon. possess. ab intestato petijt 6
prius scriptus repellat bon. possess: deinde, qui ab intest. pet. pot. 70
qui omiss. caus. test. ab intestato possidet hæreditatem 2
quia et omiss. caus. test. et ab intestato possedit 6§7
quia autem is, qui ab intestato possidet hæreditatem 6
omiss. caus. test. ab intestato possid. hæredit. videndum 8
deinde possid. patrong ab intestato legitimam hæredit. totam 6§8
ab intestato possident hæreditatem, partemvé eig ad hoc L
deberi potuit, si non ab intestato possideretur hæreditas L
ideo que doming ab intestato veniens incidit in edictum L§3

intestató

siquis omissa causa non certioratus / postea ipse ab intestató possedit hæredit
verum ab intestato petierint bonorum possessionem
deinde ab intestató possid. hæredit. debebit edicto tenere
testatorem / ipsumqué permisisse ab intestató succed
edict. loc. hab. / quia bon. posses. accipit ab intestató
fingens sibi aliquem titulum ab intestató possessionem
si omis. caus. test. ab intestató possideat hæreditatem
qui fideicommissa relinquit ab eo ab intestató
si eisdem et ex test. legata, et fideico. ab intestató
vt daret ei facultatem ab intestató succedendi
siquis omis. caus. test. ab intestató possidet hæreditat.
hæres eius, qui omis. caus. test. ab intestató possid. hæ
codicillos fecit ab intestató, petijtqué a fratre
si igitur omis. caus. test. ab intestató possid. hæredit
qui prætermis. caus. testa. ab intestato hæredit. poss
si omisserit eam bonor. posses. et ab instestató possid.
si instit. aut subst. / omis. caus. test. ab intestató possid.
et si non totam aliquis hæredit. / ab intestató possid.
ambo omis. caus. test. possideant hæreditatem
sed ab intestató per eum bona possidere cœpit
acsi ipse omis. caus. test. bon. posses. ab intestató acc
ambo omis. caus. test. ab intestató possideant hæ
patrono / si ab intestató possederit hæredit. / pars deb.

ad Syllanianum tam testamento, quam ab intestató auferuntur bona
non tantum ex test. sed etiam ab intestató hæredit.

codicillorum · ab intestato factis codicill. relicta/natus posteá debeb. 16
quicunq. enim ab intestato succes. loc. hab. codicilli 16
nec interest quis succedat, dum intestato succedat 16
ideó fideico. dari possunt ab intestato succedentibq. 8§1
nec interest quis succedat, dum intestato succedat 16
primo si libertq ab intestato decesserit 14§1
Lucio Titio intestato morituro, cum haberet 89§3
secundo cumpluribq hæredib. intestato suum diem obijsset 77§26
filij ab intestato venientes fideicommissa ex testamento 81
tertio nec fideicommissa ab intestato data debentur 36
si Legato si hæres extitisset, et intestato decessisset 16
priore mortuo ~~hæres~~ frater ab intestato hæres erit 9
patio quidem, quam intestato puer accepit 14§3
Iulianum ideóque tractatum est apud Iulianum an intestato 6§1
sive ex testamento quis hæres esset, sive ab intestato 1§5
ut mater, quæ ab intestato pupillo succes. 76
Lucio Titio intestato morituro cum hab. vxor. 78
avunculum ab intestato bonor. possessorem habens 17§8
nomine etiam si ab intestato debeatur fideico. locum habet 15§2
qui prætermissa institutione ab intestato possidet 13
nec non ab intestato habentibq ius legitimum 6§1
ab intestato patri hæres suus deprehendetur 20
quia etsi frater ab intestato hæres sit 20§1
ex asse hærede ab intestato patre instituto 20
qui meritó uxve intestato hæres ~~existit~~ 20§2

Legatis præstandis tunc ab intestato magis bon. pos. præterito/dat. 10§2
cum rem ab intestato habeat, non præstabit 16
qua quisque intestato suus hæres esset 25
nam pro ea parte, qua quisque intestati succed. 25
dotis collation. filiam, quæ ab intestato patri hæres sit 1§§8.
Ventre in possess. ubicumque ab intestato admittatur quis 7
Carbon. edicto si non contra tab. petit bon. poss. ab intestato 7§6
non accepisset contra tab. vel ab intestato. possess. 7§8
bon. pos. secund. tab. planè ei, cui ab intestato fideic. relinquo 5§1
sed si is, qui ab intestato bonor. possessor futurus 5
cæteri verò quasi ab intestato/ habere 5§2
jure patronatg. cum intestato decesserit, earum rerum electio 20
bonis libertor. tam contra tab. quam ab intestato ad bona ejus 29
si libertus intestato decess. relictis patronis 23§2
siquid in fraudem sive testamento facto sive intestato liberto decess.
id quæ est, sive petita sit a patrono ab intestato 3§3
si tab. test. nulla dicend. erit ab intestato bon. possess. iam incipere
voluit quæ intestato decedere; dicendum est 1§8
ab intestato posse peti incipiat 1§3
ratio habea. ut bon. possess. intestato patri detur 6
bonor. possession. posse peti ab intestato, si certum 3
dicere debeamus ab intestato nihilominus 1§4
sicuti contra tabul. ipsis defert, ita et ab intest. 1§5
successionem ab intestato in plures part. divisit 1§1
ita autem ab intestato potest compete. bon. pos. 1§5

ab intestato dem habituros eos, qui bon. pos. 1 §8
petentem ab intestato bonor. possess. vnde liberi 1 §9
dein. sic de successione ab intestato loqui 1
a liberis initium fecit in ab intesta. succes. 1 §5
vel sicuti contra tab. / ita ab intest. eos vocet 1 §5
si repudiauerint sui ab intestato bon. possess. 2
omnem vocat, qui ab intestato potuit esse har. 2 §4
quo primum ab intestato bon. pos. peti potuisset 4
deliberante harede, alter quoque intestato decess. 4
ad auia materna bona ab intest. nepotes admit. 8
si spurius intestato decesserit, iure consanguin. 4
si cum initio cognouisset eum intestato decessisse 2
frater intestato decesserit, mox conditio defecer. 5
vtputa fuit patruus, cum intestato decederet 2 §22
si filio intestato mortuo, posthumus / speretur 10 §1
an ei, qui fuit, cum intestato decessisset 2 §22
nam et institutus secund. tabul. ab intestato 1 §5
siue ab eo ab intestato successurus / caper. vid. 8
et interim decesserit intestato, deinde filius 4
hereditat. patris ab intestato quasi legitim. possid. 29
si quis omissa causa testame. ab intestato possideat 23
ab intestato et codicillis non confirmatis relinqui 43.
dedit libert. neque adita sit ab intestato hereditas 2
interlocuto est, etiam si nihil ab intestato pater 38
non est certum ab intestato neminem successorem 4 §2

intestato

fideico. Libertat. — Mæuiam, et Sejam Liberas esse; | et intestato deces. 47 §1
cum omnia ab intestato egissent, quæsijt Imper. 38
cum intestato moriturg fidei filij commis. 31 §1

statuliberis — si re vera Lege ab intestato hæres fuit is 29 §1
posse dari pecuniam hæredi ab intestato 29 §1

excep. rei judic. — qui intestato Legitimus hæres esse potest 30

castrensi peculio — alioquin et si adita sit ab intestato hæreditas filij 1

iure fisci — hæredib. non aufer. siue testato, siue intestato decesser.

regulis iuris — nec eundem in paganis testato, et intestato decessisse

intestatus = ~~[illegible]~~

inofficiosso testam. — ad eum peruenturum; | si intestatus paterfam. decessisset
quid ergo eis imputatur, cur intestati non decess. 6
nec absurdum videtur pro parte intestatum videri 1
non totum | infirmatur, sed pro parte intestata efficit
id vindic. debet, quod intestata matre habitura esset
non ei prodest, sed | intestatum patremfamil. facit
ab hærede | qui mihi erit, etiam iure intestato 15

depositi — defunta ea intestata, desidero res | cui restitui deb. 26

probationibg — a matre intestata mortua | hæreditat. adire poss? 2

inspiciendo ventre — si intestatg paterfamil. sit, his, qui primum 1 §1

testamentar. tutela — idem fiet si intestatum decessisse, patrem pupilli 27
tutores pupillæ dari ad petendam intestati hæredi

Legitimis tutoribg — quantum enim ad tutelam pertinet, intestatg est
intestato parente mortuo adgnatis defertur tutela
intestatus autem videtur, non tantum is, qui 6

ius non hab. vindic. sibi bonor. intestatorum filiorum 2§2
sub hac ipsa conditione, si intestatus mortuus fuerit 4§3
ab omni vindicatione intest. filiorum repellitur 4§3
voluisse omnimodo valere: etiamsi intestatus decess. 29§2
tunc ipse filius intestato patri hæres existat 26
sed si ut intestatus moreretur, incidit tabulas 4
satis se consecuturum putasse, ut intestati exitum facer. 3
ut sub ea condit. institutus patrem intestatum non faciat 4
si patrem intestatum faceret non parendo conditioni 4
non ut intestati patris, sed ex test. habeb. hæredit. 75
si intestata mater decesserit, hos non esse institut. 2§2
si pendente ea decedat, intestato patri hæres erit 5
qui substitu. si non essent, intestato suo hæred. existerent 28
intestati causa post decem annos locum habebit 41
ut antequam dies veniat intestati hæredit. defer. 41
quantum ad residuum patrimon. intestatum decess. 6
pro parte testatus, pro parte intestatus (potest. deked.) 6
pro ea parte intestatus videbitur defunctus decess. 37
intestati bona ab his, qui lege vocantur, vindicari 34
irritum esse voluit, et intestatus esse maluit 36§3
non debere intestati exitum facere imper. noster 13§4
sive intest. posthum. proponas, sive intest. patrem decess. 30§6
si intestatus decess. legitima hæredit. ad me pertin. 77
pronuntiavit Clodianum intestatum decessisse 97
non solum ad testatos hæc verba, verum ad intestatos pertin. 30§2

intestatus

adquir. hæreditate — filiusfam. duxit vxorem, ea filijs sublatis intestata deces. 9

siquis omissa causa — in intestati patris posses. accep. legata omnibus præstab. 2

iure codicillorum — intestato patrefamil. mortuo nihil desiderant codicill.

deces. intestatq hæred. eo, et quem posteá procreauit

etiam posteá natq intestati successor debebit 16

Legatis primo — qui intestatus decedit, et scit bona sua ad fiscū. 114§2

repudiauerit, et intestati possessionem acceperit 77

filia intestati patris bonor. possessionem accepit 8

et intestati bona pertinuerunt ad pronepotem eius

cum vxor intestata decesserit, et legitima eius 88§

Titia intestata moriens a filijs suis pet. 34§2

intestati eius bonor. possessione petita 88§17

Legatis tertio — eo intestato defuncto bona eius ad fratrem 32

ac nequidem si intestato fratri successerit 103§

ad vxorem bona mariti intestati solent pertine. 9

siquis intestatq decedens ab eo, qui prim. 1§

ad quemcumq. ex testam e. vel ab intestato pertin. 9

rebq. dubijs — intestati patrono legitima defertur hæreditas 9§

his quib. vt indign. — et iure intestati ad eos cognatos pertinet 5§1

ad L. Falcidiam — inductam esse á D. Pio etiam intestat. succession. 18

ad Trebellianum — filia intestati patris bonor. possession. accepit 78

vt is, qui legauit intestatus esse non possit 16§17

mater intestata decessit, vtrisq. liberis superstit. 74§1

vt hoc S. C. ad intestatos quoque pertineat 6§1

bon. pos. contr. tab. — ex qua intestato patre mortuo emancip. admis. 20§1

redit res ad intestati exitum, vt aduersg. 20
quas, intestato patre mortuo, habiturus 8 §14
qua et non petita bon. possess. intestat. hæredit. obti. 15
intest. patre mort. non poter. super donation. | queri 20 §1
et vel intestatus, vel testame. facto | decessit 3 §6
filius emancip. intestati patris bonor. possess. 9
idem nepos, si posteá possess. intestati patris 9
intestati patris possessionem accepit 5
vel ille, qui intestati possess. habere potuerit 12
et intestati hæreditat. ad adgnat. | pertinere 3 §12
Emancip. decessit, intestato superstite filio 8 §1
aptatum est ad contra tabul. bon. pos. intestati 3
hic contendat patrem intestatum decessisse 1 §10
intestati iure deferri bona cætera 42 §1
bon. possess. dandam ei filio intestati liberti 2 §2
vel iure intestati, si vixisset habere potuit 42 §3
secundum quod liberto intestato defuncto 3 §5
si intestatus libertg. decesserit, patrong. adeundo 3 §3
si libertg. intestatg. decesserit, relict. patrono port. 3 §5
quare qui non obstat iure intestati 7
cum auo quandoque intestato defuncto 6
non cum certum esse coperit, intestatum esse 2 §3
quem ei hæredem esse oporteret, si intestatus 1
quia nondum intestatum eum esse apparet 2 §3
intestata reliquit sororem Septitiam diuerso 20

veteran. et milit. succes. eius que bona intestati, si punitus sit l
bona militis intestati castrens. fisco non 2
quis ordo intestati hi gradus vocantur; primum sui, l
si nemo accep: | intestati detur bonor. possess. 151
intestati patris liberis datur bonor. possess. 152
suis, Legitimis qui testare non potuit, proprie non est intestatus l
admittuntur | in bonis liberti, vel liberta intest. 3
filij intestati Legitima hereditas perueniat l
hos quoq; pro intestatis accipere debemus l.
sed eum, qui tunc fuit, cum intestat. decessisse 2
intestato liberto mortuo, primum suis deferri 3
intestati proprie appellantur, qui cum possent l
vel irritum est testam. intestatus non impropriè
Orphiciano ut matris intestata haredit. ad liberos pert. 9
ius non hab. bonor. intest. filiorum 2823
bona, quæ haberet, si intestatus decessisset 25
tunc certum est intestatum decessisse, cum omnis 2
siquis intestatus decesserit, delicta matre 7
matris intest. defuncta haredit. ad omnes 4
fideic. Libertat. siquis intestatg. decedens codicil. dedit libert. 2
pro emptore intestate sororis hereditas obuenit dubg 14
pro dote duæ filiæ intestato patri haredes extiterunt 3
diuersis, et temporal. et intestati possessionem ab omnibg repudiatam 2
stipul. seruorum in sua potestate pater intestatus deliquit 2051
solutionibus residere apud eum, | mortuo intestato filio 9825

filiæ intestato patri hæredis negotia | gessit 88
si modo testam. fec: si intestatq decessit 8
et quasi intestatq decessisset, pro hærede gesserit 26
perventurum ad eos, | si intestatq in civitate moreretur. 3
nec pro castrensib. testa. pro paterni intestatq decessis. 19§2
pro parte testatus, pro parte intestatq potuerat mori 19§2
pater, qui castrense peculium intestati filij retinebit 17
si filiusfamil. miles decesserit, siquidem intestatq 2
intestato defuncto filiofamil., mox patri quæritur 19§3
quod si intestatq decesserit filiq; | pater antiquo iure 19§3
nec dicatur post mortem intestati filij | liberum fore 19§4
in specie, in qua intestatq filius decessisse proponitur 19§5
intestatus est non tantum, qui testament. non fecit 64

intexo

purpuram vestimento intexeris, aut brachium stat. 7§2

intimus

post nudata utriusq. intima, et secreta negotij aperta 3§1
si balneum sit | in intima parte domus, vel inter 13§8

intinctus

abinitio acetum fuit, ut embamma, intinctq 9§2

intollerabilis

contra sevitia, vel famem, vel intollerabil. injuriam 2

intrà

nec tantum ea, quæ intrà urbem admittuntur 1
verum ea quoque, quæ extrà urb. intrà Ital. | admitt. 1

intra

officio præf. vrbi — quidquid igitur intrá vrbem admittitur, ad præfectum
siquid intra centessimum milliarium admissum sit 1§
officio præsidis — esculentum, quod intra dies proximos prodigatur 18
iurisdictione — quarum singularum quantitas intrá iurisdict. iudicant
pactis — tacite pactq vid. ne intrá id temp. sortem pet. 57
pact. est, si ea soluta intrá præfinit. temp. non essent
intrá diem certum pecunia, quam transeg. non solut
intra illum diem debiti partem mihi si solueris
aut ne intrá centum temp. veluti in quinquen. pe
contentq esset tredecim, et ea intrá præfinita temp. a
his, qui notantr. infam. — ut intra legitimum tempq mulieri nubere liceat 1
non posse eam nuptui intra legit. temp. collocari 11
quæ virum elug. intra id temp. sponsam fuisse non n
intra id temp. quo elugere virum moris est / in matrim
eam, quæ intra legitimum temp. partum ediderit
procuratoribq — veluti si reum conueniat intra legitimum tempq
calumniatoribq — intrá annum in quadruplum eiq pecuniæ / actio comp
in integr. restitu. — nec intrá has solum species consist. huiq generis au
quod metq causa — si intrá tempora iudicati actionis moriatur 14
minoribq — intrá temp. restitutionis statutum contestatq / desiterit
vt si intrá duos menses non soluisset, / inemptus esset
quod cum posset restitui intra tempq statutum 19
si non prouocauit intra diem, subuenitur, vt prouoc
intrá vtile temp. restitution. apud præsidem petier.
intrá priores duos menses Lariano defuncto

perinde cognosci, atque si nunc intrá ætatem essent 39
si intrá modicum temp. quam redijt hoc contigit 15§3
earum rerum actionem intrá annum dabo 1§2
Celsus ait, si arbiter intrá Kalend. Septemb. dare iusserit 23
quoniam semper verum est intrá Kalend. datum non esse 23
intrá quant. autem temp. committat. stipulatio, vidend. 21§12
arbiter intrá certum diem seruos restitui iussit 42
si intra diem compromissi aditus arbiter, post adesse 21§8
unum est pecun. dari, aliud intra Kalend. dari 23§2
etsi non committas; quod intra Kalend. non dederis 23§2
de peculio non dab. actio in dominum, nec intrá ann. 7§6
quod in ciuitate sua, vel certé intrá prouinc. contrax. 2§5
post temp. intrá quæ iustq est litem dirimere prorroga. 2§2
intra tempora prouocationis exercendæ 2§3
et intra annum post militiam decesserit, dubito 8§4
si autem intra quinquen. egerit, libertatem non compet. 9
an filio, vel seruo mortuo, intrá annum agi debeat? 36
præst. temp. intra quod si non fuerit contestat. 7§2
nisi intra diem soluatur, pigng distrahatur 5
quod intrá constitu. temp. ex re fructuarij stipul. est 12§4
intra temp. quo vsusfr. perit, superficie sublata 72
si capite minu. fuero intrá diem legato tuo insertum 1§2
prad. quæ trans flumen intrá viam public. sint 38
si intrá temp. statut. nunq̃ deposuerit edific. 6
quod si intra temp. anteq. reciperet tibi; legatam 19§2

quemadmod. seruit. amitt.	intrá legitimum tempq, quo seruitutes pereunt 13
	intra temp. quod ad admittend. seruitut. sufficit 14
ad leg. Aquiliam	si boné frugi seruus intrá ann. mutatis moribq occ
	sufficiet fuisse pluris cum occid. vel intra annum
	si post mortem Pamphili intra annum occidatur
	æstimatio refert. ad id tempq. quo intra annum vi
	et intra annum, quo præcideretur, fuerit occissus
	in summa omnia commoda, quæ intrá ann. / futu
his, qui effuderint	si liber perijsse dic: intra ann. duntaxát competit
communi diuid.	nec intra certum temp. societas diuideretur, / conuen
	sin autem, vt intra certum temp. / diuisio fiat 14
ad exhibendum	si optione intrá cercertum temp. data, iudicium / ex
fugitiuis	qui intrá viginti dies fugitiuos dominis reddid.
	qui intrá præstituta temp. quam reperit fugitiu
si agri mensor	qui adsigna. se modum intrá certum diem promis
mortuo inferendo	si intrá legitimum modum mortuus illatq sit 3
rebus creditis	si decem ded. vt Stichu. intrá Kalend. manum
iure iurando	intra certum temp. iurauit se soluturum, nec soluit
in litem jurando	an iudex statue. / vt intrá certam quantitat. iuret
Condict. causa data	tradid. / vt ab eo intrá certum temp. manumitter.
	quid si ita dedi, vt intrá certum temp. manumittas
condict. indebiti	quod extraneo agente intrá annum de peculio 38
	quod si extraneq intrá annum de peculio agat 38
peculio	intra annum prætor action. de peculio polliceatur
	ne intrá annum quidem de peculio conuenietur

seruo/vel mortuo conueniri intrá anum poterat 32
post mortem serui/intrá annum potuit conueniri 9§5
ex causa etiam doli intrá annum teneatur/ domin. 26
nec intererit, intrá annum,/an postea experiar 38§3
sin autem intrá annum ageretur,/habend. ration. 37§2
duntaxát intra annum post redemptionem numerand. 27§6
deinde dominꝰ intrá annum plures hæredes reliquit 14§1
venditor, qui actione de peculio intrá ann. tenetur 1§5
vsufructu quoque extincto, intra ann. action. dand. 1§9
de peculio intrá ann. hæres patris, vel fiscus teneb. 1§4
et action. prætor de peculio intrá annum dat 3
nisi intrá ann. quam is decessit, actio dari deb. 17§1
cum intrá diem ad iudicati executionem datum 16§1
pater nec intra ann. de peculio deb. conuen. sed filiꝰ 21
in hæredem/in simplum, et intra annum quoque 18
dummodó intrá id pretium, quod mandato contin. 36§1
aut non vltra pretium, aut intrá pretium fecisti 5§5
intrá quem præstaturum se Luciꝰ Titiꝰ scripsit 59§2
de peculio intrá annum vtiliter agam: Paulus 61
intrá quatuor menses, postquam opꝰ refectum 52§10
nec intrá certum temp. commun. res diuidatur 14
plane si condit. sit adiecta, si intra illum diem venir. 52§11
si conuen. ne intrá cert. temp. societate abeatur 14
intrá maceriam sepulchrorum hortis/loca serua. 73§1
vel itá, vt eum intrá Kalendas a Titio redimas 41

contrah. emptione	cui promissit intrá trienn. proximum se eum liberat.
	emptor intrá diem mensuræ, quo minorem mod.
in diem addictione	quod si intra diem adiectionis hæres existat 15
	nisi siquis intra Kalend. Januar. proximas mel.
Lege Commissoria	si intrá certum temp. pretium solut. non, res inemp
	nisi intra certum diem pretium sit exsolutum inem
rescindenda vendit.	si intrá tempꝰ certum displicuisset, traderetur 6
periculo, et commodo	siquis vina vend. et intrá cert. diem degustand.
	si diem ad metiend. præstitit, nec intrá/ admens
Seruis exportandis	vt manumitt. intrá certum tempꝰ præcepisset
	siquis hac lege venijt, vt intrá certum temp. man
actionibꝰ empti	venund. esse videatur, quod intrá terminos/ posse
	si non/ intrá statuta temp. pœna conueniatur
	vt intrá triginta dies duplam promitteret
	et emptor hoc fieri intrá diem non desiderauerit
Locati	ne intrá tempora locationis Seius/ inuitus repe
	de non expellendo colono intrá tempora præfinit
præscriptis verbis	cert. temp. adiect. est, intra quod manumittitur
	a grassatoribꝰ ablatæ intra dies experimenti
pignoribus	si intra certum temp. non sit soluta pecunia
	si intrá diem certum pecunia soluta non sit, vend.
qui potiores in pign.	ad eam summam, quam intrá diem certum num
distractione pignor.	si intrá certum temp. a debitore pecunia soluta fuerit
	intrá illud tempꝰ, pecunia soluta, recip. hypothec.
quib. modis pignꝰ.	si intrá annum aut biennium consens. creditor ve

Si pariscatr. creditor, ne intrá annum pecun. petat 55§1
nisi intrá certum diem meliorem conditiõn. inueniss. 3
non nocebit, | Si velit intrá annum æstimatoria agere 48§2
quæri; | an intrá tempora redhibitus esse videatur 31§17
vel quanti emptoris interfit, intrá sex menses 28
sed intra ædes patroni tota nocte obstitit; | Celius ait 17§15
vt nisi placuerit, intrá præfinit. tempus redhibeat. 31§22
cur intrá diem redhibitum mancipium non est 31§23
vt si intrá certum tempg pecunia sibi soluta sit 26
in factum actio intra sexag. dies vtiles accommod. 31§22
vel quanti emptoris interfit, intra sex menses 28
pollicentur | iudicium intrá duos menses 28
vt intrá cert. temp. non illatis vsuris grauior. inflig. 11
pecunia fœnebris, intrá diem certum debito non soluto 9
quominꝰ intrá certum temp. præstitutum accip. 8
intrá præstitutos dies amissa naue an ad cõter. 6
si nauis intrá præstitutos dies perijsset; conditio 6
si salua nauis intrá statuta tempora peruenerit 6
potest enim memoria non teneri intrá ann. fact. 28
pupil. suam intrá viceſs. et sext. ann. | ducat 66
si non intrá triennium reuert. vxorem ducere potest 9§1
si intrá annum nuptiæ factæ non sint, videri possit 48
nisi mulier sponte marito intrá ann. impensas 56§3
donauit seruum, ità vt eum intrá ann. manumitteret 7§8
intrá annum, quam filiꝰ decessit, de peculio 58§2

donationibꝰ inter
Soluto matrimonio
agnoscendis liberis

ut intra annum manumittat, deinde non manumissent
deinde intrá annum diuortium intercesserat 66§
intrá dies triginta post diuortium connumerandos
partu / qui intra diem trigessimum nascatur 1§
se prægnantem intrá triginta dies non denuntiat
si intrá dies triginta mulier marito no denuntiat
intra triginta partum ediderit, an S. Consulto locus

si mulier ventr. nomine
testamentar. tutela
tutorib. et curatorib.
administr. tutorum

hanc autem action. prætor intrá annum vtilem
fuit autem Eros intrá vig. quinq. annos ætatis
intrá diem trigess. notum his à magistratib. fiat
duntaxát intrá pubertatis tempora locum habet
nec excus. siquam habet, allegat intrá temp. præfi
intrá sex primos menses pupillar. pecun. non co

Excusationibꝰ

si / non probauer. alijs vti intrá temp. non prohib
si in ciuitate; / intra quinquag. dies excusabitur
intrá quos necesse est causas excus. exercere
in ipsa ciuitate est, / vel intrá centum milliaria
excesisse ann. septuag: / non intrá tempora excus
suffic. autem intrá constitut. temp. excus. se solum
est, vbi creatur, vel intrá centessim. lapid. a ciuitate
non alios puto excus. quam qui intrá numer. s
intra annum quidem dimissionis remission. hab
qui intrá centum milliaria est, vel in ipsa ciuitate
reuersus hæret tutelis / etiam intrá annum 45§
qui temp. quod intra annum erat, / excus. fuit

comites, qui sunt intrá statutum numerum 41§2
qui autem intrá hos ann. dimissus est, non hab. 8§3
qui enim intrá quinque ann. militia solutus est 8§3
annus/ intrá quem de peculio actio detur 11
quæ post vig. quinq. ann. ætatis intrá restitution. temp. 20§1
quòd si intrá duodec. annos hæc decesserit 11§4
earum, quæ intrá vicess. annum constitutæ sunt 3§5
si intrá Kalendas non dederit, liber ex codicillis erit 38§1
nisi intrá certum tempus hæreditas obtigerit 23§2
si intrá illud temp. quo testator decesser. redierit 59§4
si intrá ann. septuagess. decessero, ille mihi hæres esto 56
quo præfinit temp. intrá quod adeatur hæreditas 23§1
Titius, si intrá tertias Kalend. navis ex Asia vener. 59§6
intrá Kalend. quidem neq. liber, neq. hæres erit 38§1
utputá, si capitol. intra dies triginta ascenderit 6
lib./ iustq esse, si intrá Kalend. Decembr. decem dedis. 38§1
pupillari. respond. omne quidem spatium, quod est intrá pubert. 43§1
si quis enim postea decessisset intrá pubertatem 45
veluti si intra decimum ann. decess. Titiq hær. esto 38§2
ille filiq meus, si quod abominor, intra pubert. ann. decess. 41§8
si hæres non erit, sive erit, et intrá pubertatem decess. 1§1
si post dec. intrá quartum dec. Mævius hæres esto 38§2
si autem impub. hæres exstiterit, et intrá pubert. decess. 4§2
sive intra pubertatem decesserit/ pupillq 48§2
filius meus intra quatuordecimum ann. decesserit 2§5

vulgari, et pupillari vtputá si filius meg intrá ann. decimum decesserit
si filius meus intrá pubert. decesser. Seius hær. esto
si filius meus intrá decimum ann. decess. Seius hær. esto
intrá modum eorum fideico. hereditatis a filio datum
si filius meus si intrá decem ann. decess. Titig hæres esto
si intrá quint. et vigess. ann. ætatis sine lib. vitæ
intrá quatuordec. annos / substitutus iure communi
siue hæres non erit, siue erit, et intrá pubert. ann.
si / is intrá temp. pubertatis decessit / ad substitutum
si intrá quatuordecim / decesser. / Mævius hæres esto
intrá decem, et intrá quatuordec. ann. fil. decessisset
si filius intra pubert. decessisset, filiam eidem sub
filio, si intrá pubert. decessisset, Caium / substituit
eo que intrá pubertatem mortuo frater / hæres sit

militari testam. etiam intrá annum post missionem valere 21
si pater in militia, vel intrá annum militiæ decess.
sufficit enim patrem intrá annum obisse 38
tribunus militum, si intra dies certos, / codicill. fec.
cognoui intrá annum eum adsumptum / in mil.
militia missus intrá annum testam. facere cœpit 3
si miles intrá annum, quam missus est, decesserit 3
conditio instit. extiterit, mortuo eo intrá annum.
si intrá annum missionis moriatur, plerisque placet
agitare / vtrum intrá annum, an post annum 38

adquir. hereditate siquis hac lege empt. sit, vt intrá certum diem mancip.

intrá quem diem, nisi aut adeat, aut pro hærede gerat 69
si quis hær. ità scriptus fuerit, vt intrá cert. temp. adeat 72
quia intrá diem primo præstitutum, neq. adir. hær. poter. 69
non compet. quia intrá diem adition. Auitus obijsset 86
si conditioni intrá diem præstitutum parere iussi 3§31
si maritus vxorem / intra cubiculum secum / necau. 3§2
vtrum intrá eosdem parietes, vel vltrá / fuerunt 1§27
intrá eandem diætam, vel cubiculum, vel domum 1§27
si Stichum intrá annum non manumis. 81§2
siquidem intrá annum manumississet 81§2
et intrá pubertatem decesser: repetitio 113§3
filius intrá pubertatem decesserit 81§10
vt si filiusfamilias intrá quatuordec. ann. decessisset 69§2
temp. / cohæredi præstituerunt, intrá quod 11§23
et hæres facto intrá pubertatem decedat 103
ex meis duntaxát intrá annos septem 41§4
quæ testame. facti tempore intra septem annos 41§4
vel intrá fines eius defunctus exercuit 41§6
cum hæres a Titio institutus intrá trigesimum 18
quæsitum est, cum vxor intrá quinquen. decesserit 35
decernend. est a prætore, nisi intrá certum temp. optaueris 8
nisi intrá tempus ab ipso præfinitum elegisset 6
an verò ea sola, quæ est intrá murum 4§4
vtrum, quæ est intrá continentia, legata videtur 4§4
vt seruet, ac restituat, intrá Salcid. rei te petiturum 9

intrá

auro legato — argentum quod in domo, vel intrá horreum 32

liberatione legata — illud videnda est, an eius temporis intrá quod 8

sine dubio nec liberare eum intra id temp. debe

ab hærede eius intra id tempus petere non poterit

idem Caius Seius intrá legitim. ætatem constitu

his quib. ut indign. — sacremento miles solutus intrá annum 14

condit. et demonstr. — ut si intrá ann. trigessimum moreretur 10

intrá ætatem suprá scriptam vita decessit

ad leg. falcidiam — licet intrá annum missionis decedat 40

faciat codicillos miles, et intrá annum decedat

si veró intrá annum missionis decesserit 92

quæ intrá certum temp. a prætore promittuntur

Seius, et Agerius si intrá diem trigessim. mortis

ad Trebellianum — defuncto alumno intrá annum vicessim.

sine liberis intra ann. trigessim. moreretur 7

Polycrati, si intrá pubertatem decessisset

intrá trigessim. annum sine liberis deces. 7

Teroso filij Septitij, si intra vicessimum 78

defuncto intrá vicessimum annum 78

q.do dies legati ced. — si Titius hæredit. meam adierit intrá dies centum

si penum intrá Kalend. non dederit, centum 19

si intrá pubertatem filius decesserit, Seio 7

ideó filio, intrá ætatem suprá scriptam | deces. 20

et intrá decennium decedentem legatarium 20

intrá vicessim. quint. annum eo defuncto 26

si intrá tempus delata possess. cautionem offerat 8
qui mihi intrá menses tres mortis meæ 1§9
hæc autem possessio intrá annum datur 3§14
finito tempore intrá quod ex prima parte 4
si intrá decem: secundus, si post decem decesserit 2§3
si post decem intrá quatuordecim annos 2§3
si verò post decem intrá quatuordecim 2§3
si quidem intrá decem decesser: primus 2§3
ea lege ut manumittatur intra temp 8§1
vel alieno seruo intrá annum agendum sit? 1§25
intrá centesimum diem adoptimus / capide deminu. 3
intrá annum competit bonor. possessio 1§14
parentib⁹ que intra ann. bonor. possess. competere 1§16
quemadmód. intra Kalendas, ipse Kalend. 1§9
non intrá annum, sed intra diem centesimum 1§13
quod dicimus intrá dies centum bonor. possess. 1§9
si intra centesimum diem mortuus sit prior 1§8
aut proximus cognatus eiusdem gradꝰ intrá 2
nec tantum intra centesimum diem, verum etiam 2§4
sed si intra certum temp. ne ducat, neve aliam 3§5
siue autem intrá oppida, siue extrá oppida 1§14
opus nouum nuntiauerit intrá diem 13§1
siquid igitur damni intrá decem annos accid. 15§4
sed vt id fiat, nisi intrá certum temp. egeris 45
intrá quem siquid damni contigerit 13§15

intrá

damno infecto — si intra diem a prætore constit. non caueatur 4§2
dum ædificatur intrá diem stipulationis 18§11

aqua pluvia — noceat loco, qui est intrá continentia 1§20
agend./ vel intrá annum cum eo, qui vendiderit

publicanis — remittere se pœnam pupillo commissi, si intrá diem
D. quoque Pius rescripsit, cum quidam intrá legit

donationibꝰ. — intrá dies triginta Mæviam in vacuam 35§

manumissionibꝰ — prohibetur/ intrá decem annos manumitti 12
hac lege/ vt intrá annum manumitter. 2§
deinde intrá annum Seiꝰ seruus pronuntiatus

manumiss. vindicta — exacto prius iurejurando, vt intrá sex menses

manumiss. testam. — si intrá annum decimum hæredi meo dederit
Stichus intrá annum postquam mortuus ero
intrá annum postquam statim eum liberum esse
si Sempronius Stichum intra annum non man
si euenerit, vt intrá annum testator decedat
et intrá annum testator decedat, inutilis non erit

fideico. libertatib. — si per ipsos exstitisset, quominꝰ intra tempora
nati non erant, aut intrá penustatem decesserit
intra decem menses natus, nata vé erit 56
intrá certa tempora conditioni reddend. ration.

statuliberis — si intrá quinquen. Stichus centum deder. liber
intra sex menses libertas illis competat? 40
qui seruum intra dies triginta mortis suæ/ libe
veluti ne intrá loca seruiam, ne ué vnquam

intrá quartum mensem mortis meæ rationes reddere 4 §7
paria fecerit / intrá mensem sextum, liber esto 40 §8
dantem eum intrá dies triginta aditæ hereditatis 3 §11
seruire non potest intrá quinquenij tempus 3 §15
si hereditas eius, qui seruum intrá dies triginta 28
seruus intra septem annos in iudicio publico 39 §3
manumissione nisi emptor intrá quatuor menses imposuerit libertat. 9
si seruus venditus est, et intrá certum tempus 1
id est, vt intrá duos menses, si ambo præsto sunt 9
eum, qui ità venijt, vt intrá tempg manumitteret v. 3
quibg. Sed si maritus intra sexagesimum diem decesserit 14
diem præstitut. intrá quem manumitt. non liceat 12
fingo, inquit, ream adulterij intrá sexagess. diem 12 §6
tam facile / vt intra sexagesim. diem finiatur 12 §6
si intra sexagesim. diem decedant, ex his seruq 12 §7
quòdsi intra diem sexagesimum manumiserint 13
prohibuit intrá sexages. diem diuortij manumitt. 14 §1
quos intra certa tempora non licet manumittere 17 §2
nec si intra sex quidem menses eam repudiatam 21
intrá quinque ann. pro ingenuitate sententia 2
intrá quinquenn. retractata sententia, nouo domino 29
interdum et intrá quinquennium non licet 1 §3
nec retractandg / qui intra quinquenn. decessit 1 §1
post sententiam intrá quinquennium posse 2
intrá constitutum luendi tempg, pignoris 63 §1

adquir. dominio — oblato vero intra constitutum tempg debito 635
pro emptore — vt si displicuerit intra diem certum inempta sit 245
ei denuntiante domino soli intrá tempora 43
vt nisi pecunia intrá diem certum soluta esset
pro suo — ita possedisti, vt intra constitutum vsucapioni 4
vt si nescieris intrá statutum tempus 4
re iudicata — intra dies constitutos, quamuis iudicati agi 7
si quis condemn. sit, vt intra certos dies soluat 45
perraro intrá statutum tempg sententiá exeq. 2
eorum, qui intrá diem, vel ab initio datum 34
ea que si intra suos menses non soluerint 34
quib. ex caus. in poss. — si alter ex hæredib. intrá temp. sibi præstituta
separationibg — deinde intrá pubertatem decesserit 187
quæ in fraudem — potest dici restitutionem intrá id tempg 1058
quod supererat / non vtique intrá annum 1058
intrá annum, quo experiundi potestas fuerit
ne vis fiat ei — intrá annum competere, et non postea sciendum
vi armata — tantummodo intra annum, post annum de
vti possidetis — neq. pluris, quam quanti res erit intrá annum
itinere, actu que — tamen interdictum tibi competere intrá annum
aqua quotidiana — siue autem intrá vrbem sit aqua, siue extrá vrbem
deinde sequenti tempore, hoc est, intrá annum
quod vi, aut clam — vtile est interdict. quod vi aut clam intrá annum
neque tam arctare aduersarium, vt intrá diem
exceptionibg — id est ne forte intra quinquennium agerem

est in potestate emptoris intra sex menses 25
est in potestate emptoris intra sex menses 25§2
intra quatuor annos vacantium bonor. delator 10
iussu iudicis satisdatum sit hominem intra certum 4§7
novissime inspiciamus intra quæ tempora competit 1
hæ etiam post annum darentur, cæteræ intra 35
quod intra tempus comprehensum solui potest 118§1
si intra biennium capitol. non ascend. dari 99§2
aut si ita interrogatus, intra Kalendas quintas 1§3
insulam intra biennium illo loco edific. spondes 124
ut intra Kalend. April. primas / numeraret 135§2
inde intra Idus Septembris, quæ tunc 122§1
si intra biennium capitol. non ascenderis 27§2
si intra diem supra scriptum non reparasset merces 122§1
cum eo, qui tam promisit, si intra Kalendas 8
temporis ratio habeatur, intra quod utrique 6§3
quantam pecuniam tibi intra illum diem dedero 18§3
ornamenta pignori data intra certum tempus 63
obligationem, / quæ aduersus te intra annum sit 21§2
et intra tempora in integrum restitutionis decessit 95§3
intra constitutum tempus salutem erit 95§3
intra quem si damnum datum sit, stipul. cautum 18
intra tempora petitionis ratam eam habere non potest 7
quominus homo Eros intra Kalend. illas mihi detur 66§5
persecutio / manebit aduers. dominum intra annum 42

intrá

si is qui testa. liber	in eum intrá annum vtilem, dupli iudicium datur 1
vi bonor. raptorum	si cum domino intrá annum actum sit, de in de 3
	in hac actione intrá annum vtilem verum pretium
	fit æstimatio, et semper in duplum intrá annum
	hoc, et illud intrá ann. tribuit experiundi facul
accusationibꝰ	sed intrá quod tempꝰ videbimꝰ: et vtique trigin
	solemnia accussation. non impleuit intrá tempor
Iulia de adulterijs	si nega. se / accusaturos intrá diem sexagessimum
	quid si is intra quinquen. quem postulauerat
	intrá dies sexaginta diuortij accusar. permittitur
	non prohib. intrá duos quatuor menses / agere
	adulter. reum intrá quinq. annos continuos / postu
Iulia de vi publica	impediat vé quominꝰ Romæ intrá cert. temp. adsit
Iulia repetundar.	datur ex hac lege et in hæred. actio intrá annu
ad Turpillianum	nec intra dies præstitutos reum repetierit 12
	intrá præfinitum accusationis a præside tempu
requirendis reis	intrá annum, requirendorum bona adsignari
	intrá annum medio temp. mouentia si qua sum
	si prouinciæ præsidem intra annum adierit
	si intrá annum mortuus sit, criminis causa exp
pœnis	si incend. intrá oppidum; viui plerumq. exurunt
	si excesserit / intrá tempꝰ, intrá quod debuit
interdictis, et releg.	eis relego excedere que debebit intra illum diem
	ne intrá patriæ territorium, vel muros morentur
appellationibꝰ	intrá biduum appel. deb: quia suam causam agit

si dicat idcircó sibi licere intrá triduum appellare 2§1
appellare eum intra triduum debere Julian. / scripsit 1§14
intrá temp. præstituta allegand. excusation. habet 1§1
intrá triduum appellare licet ei, qui de suspecto 3
intrá constituta autem appel. tempora debet 5§5
sufficit / petijsse intra tempꝰ dimissorias instanter 1§2
cum vtraq. addictio intrá temp. vindemiar. facta 50
intrá duos menses debitum sibi docere debet 46§4
si deseruerint, deinde intrá certum temp. reuersi 3§9
tardiꝰ proficisci / vt occurrere possit intra commeatum 14
si intrá vociferation. aut leuem querelam / mota est 3§20
si profugit, / et intrá fines Imperij nostri esse cœpit 30
aliq. ceper. et intrá præsidia sua perduxerunt 5§1
si eum nanctꝰ dominꝰ / intrá præsidia nostra fuisset 12§9
es alienum intrá modum eius; et annum / soluere 17
quominús crimen intrá statutum tempꝰ. persequer. 21§5
nisi per ipsum stetit, quominꝰ causa intrá ann. exped. 7
intra quinquen. muneris publici vacationem hab. 5
intrá tempora vacationis præstituta / non mandari 12
intrá tempora vacationis præstituta / non compelli 8
medicorum intrá numerum præfinitum constituend. 1
siueró dies statutꝰ. pecun. deponant intrá diem 5
nisi posuerunt hæredes, vsuras leuiores intrá sex menses 5
intrá finem operis consumatis professionib. edi possunt 4§9
pratum, quod intrá decem annos proximos sectum erit 4

intra

verbor. significat. vniuersitas agrorum intrá fines cuiusq. ciuitatis 239
quód magistratq eiq loci intrá eos fines / ius hab. 2
siquis sic dixerit, ut intra diem mortis eiq aliquid
option. intrá certum temp. datam non amplect

— — — —

— — — —

— — — —

intributio

veteranis ab intributionibq veteranos esse excusa. palam
ad municipalem omnibq patrimonij intributionibq fungi debent
muneribq intributiones, quæ agris fiunt, ædificijs / indicu
munera, quæ injung. / vel intributiones talia
Verbor. Signific. et sané appellatur ab intributione tributum

intrico

seruo corrupto alienum seruum sollicitaret, peculium intricaret
peculio intricare peculium in necem creditorum

intrinsecus

Legatis tertio si per domum quoque intrinsecus adirentur

intro, as

Lege Rhodia quia intrare flumen, vel portum non potuer
Iure dotium officium est curatoris apud eundem intrare iud
adquir. possess. eam tantummodo part. quam intrauer. obtin. 18
alig. quis clam animo possessoris intrauerit 18
etsi eo animo intret in possession. vt nolit tibi 18
vsucapionibq sed Titiq in vacuam possession. intrauerit, pote

in possessionem quem colong. intrare prohib. 18
alium ex voluntate Dig. missum intrare prohib. 18
qui furti faciendi causa conclave intravit 21 §7
nondum fur est, quamuis furandi causa intravit 21§7
·alioq. si invitum sui debitoris intraver. nullo conced. 7
postlimin. redisse videtur, cum in fines nostros intraver. 19§3

introduco

ius prætorium est, quod prætores introduxerunt 7§2
ex hoc iure gentium introducta bella discretæ gentes 5
exceptis quibusdam, quæ a iure civili introduct. sunt 5
posteá ferè Latin. feriarum causa introducta est 2§33
ius singulare est, quod contrá tenorem ration. introduc. 16
quoties lege aliquid unum, vel alterum introduc. 23
quæ salubriter pro utilitate hominum introduc. 25
quod non ratione introductum, sed errore primum 39
origo vero introduct. est a Carfania improbiss. femina 1§5
quia unicuiq. licet contemnere, quæ pro se introduc. 42
officium prætoris est introducere utilem actionem 43
remedio introducto cœpit quasi usus fr. haberi 2§2
idenim prætor introduxit, ne eluderetur actor 26
ut dominatio ex gentium iure introducta est 64
hæc conditio ex bono, et æquo introducta est 66
si obligatio lege nova introducta sit, nec cautum 1
eatenus introduc. action. quateng in rem versum 1
hæc distinctio convenit illi, quæ a Servio introducta 35

ritu nuptiarum	quia hoc ius moribg, non Legibg introductum est 8
sive dotium	remedij Loco recté putauerunt introducendum 66
verum annotarum	verum annotarum iudicium singulare introductum
si ventris nomine mulier	per quandam machinationem in possess. introducar
curatore furiosi	quod moribg quidem ab initio introductum est
heredibg instituend.	test. factio cum seruis ex persona dominor. introducta
vulgari, et pupill.	moribg. introductum est, ut quis liberis impuberibus
adquir. hereditate	si posthimiio/ quod libertatis fauore introduct. est
	immo verig est, ex his omnibg adition. esse introducta
ad Syllanianum	ideo S. Consulta introducta sunt de public. quæstion.
condit. et demonstr.	quæ semper in persona ejus introduceretur 62 §1
ad Trebellian.	si prohibuerit testamentar. introducere 3 §§
vt in possess. Legat.	per magistratus introducend. est in possession. §§
conjung. cum emanci.	caput edicti, quod á Iuliano introductum est 3
adquir. possess.	et certa pars, ~~quæ non introducitur~~ pro indiuiso, quæ introducitur 25
vsucapionibg	idque ratione iuris introductum arbitror 33
	bono publico vsucapio introducta est 1.
qua in fraud. cred.	actionem introduxit in id, quod ab hærede 11
migrando	introducta, importata, ibi nata, facta vé essent 1
	pignoris tamen nomine introducta sint 1 §§
obligationibg	quoties lex obligationem introducit 41
verbor. obligat.	priore /expirante, ex secunda introducitur petitio 9
si is, qui testa. liber	ignorantia domini non introducit hanc action. 2
captiuis	id què naturali æquitate introductum est, vt qui
regulis juris	quia actionis modus lege, vel per prætor. introductus

introeo

prospiciant, et eos, qui introierint, excutiant 1§10
omnes qui in conclaue / introierint, excutiant 1§10
prohib. testamentarium introire, volente eo fac. test. 1
sufficit quamlibet partem ejus fundi introire 3§1
aut de vi accusabitur, si per vim introibit 21§7
si in fund. alien. qui domino coleba. introitum sit 5§5
tamen dicend. si domus eius vi introita fuerit 5§5
pulsatum, / domum vé suam vi introitam esse dicat 5
qui in domum alienam, inuito domino introiret 23
putá turba, et cœtu facto domum alicuiq introeas 7§5

introitus

an onera omnia, et introitus militiæ 102§3
et cum per ætatem licebit, militiam illam cum introitu 102§2 ~~102§~~
sed et id, quod pró introitu erogari solet 102§2

intromitto

in arenam depugnandi causa ad bestias intromissq 1§1
cum bestijs depugnandi causa in arenam intromissi 4§2

intueor

nec rerum naturam intuendam, in qua omnia 28§5
quod fieri non rarum admodum potest, intuerentur 3
totum serui pecul. velut patrimon. intuitum 19§1
qui cum seruo contrah. vniuers. pecul. / intuetur 32
quod vbicumq. est veluti patrimonium intuetur 32
si per se dantem, accipientemque intuemur 31§1
si tantum naturale, et gentium ius intuemur 31

intueor

mandati	qui alienum mandatum intuitus spopondit 21
in diem addictione	id enim solum intuendum est, an priori addict.
Locati	singulorum in solidum intuitum personam 4
ædilitio edicto	hoc enim tantum intuend. ne emptor decipiat
	tabulas pictas studiose intueatur, aut mendax
jure dotium	magis enim res, quam verba intuenda sunt
testamentar. tutela	si sæpius tutor datus / nouissimam scripturam intue
suppel. Legata	speciem potius rerum, quam materiam intueri 7
Vnde cognati	prætorem enim non solum mortis temp. / intueri 3
	sed etiam id, quo bon. posses. petitur, intueri 3
mortis causa donat.	conditio eius, cui expromis. est, semel intuenda
	non tempus donationis, sed mortis intuendum
manumissionib.	non testamenti facti tempus, sed mortis intuen
adquir. possessione	affectio eius, qui possidet, intuenda est 3
vsucapionibus	eis temp. existimationem nostram intuend.
	initium vsucapionis intueri debemus 4
pro emptore	secund. Sabinum, qui potius substantiam intue
quæ in fraudem	non tantum emolumentum intueri videtur 2
neq. in flumine	proxima superior æstas erit intuenda 1 § 8
quod vi, aut clam	et non puto, cum mea persona sit intuenda 2
diuersis, et temporal.	intueri enim debemus, an experiundi potestas 4
interdictis, et relega.	eis enim duntaxat Principem intueri licet, qui
decurionibus.	dicend. erit benigne vt decurionis filium intuend.

intuitus

mandati	non vtique vnius, sed vtriusq. mandatum intuitus

intuitus

attamen summæ affection. auitæ intuitu / conced. 67 § 1
ad patrem eos natural. pietatis intuitu pertinere 41 § 2
tamen pietatis intuitu in sola specie alimentorum 14 § 1
attamen humanitatis intuitu valeb. legatum 4 § 2
humanitatis intuitu obnoxius esse debet 47 § 1
quasi humanitatis intuitu, hodie nata actione 5 § 1

intus

quæ intus futuræ erunt, excutiantur omnes 1 § 10

inuado

posteaquam iure gentium seruitus inuasit secutum est 4
eos, qui bona inuasissent: loquitur de prædonib. 25 § 3
qui bona inuasissent, cum scirent ad se non pertin. 20 § 6
cum scirent ad se non pertinere / inuasserunt bona 25 § 3
bona inuasissent, quæ scirent ad se non pertinere 25 § 2
socius ideó condemn. quod pecun. commun. inuasserit 1 § 1
cum Gaius fratres hab. hæreditatem Gaij inuasit 15
damn. adferre possession. quam alius non inuasit 44
rer. mobil. / quamuis eas nemo alius inuaserit 47
armati eum prohibuerunt, qui inuaserant 3 § 8
vel is, cuius gesta essent aduersus eum, qui inuasis. 5.
an quæ seruari possent, flagitiosé inuaserint 4 § 1

inualesco

quam sententiam quottidie cresce. et inualescere 12 § 27

inualidus

neque enim inualidum argumentum habe. deb. 1 § 26

inueho

pactis	in urban. habitationibus locandis inuecta / pignori esse
religiosis	Ex inuectis, illatis eum funerand. Pomponius scribit
pignerat. actione	in eam / summam inuecta mea, et illata teneb.
pignoribus	ut quæcumq. in prædia pignori data, inuecta esse
in quib. caus. pignus	non solum pro pensionibus / inuecta, et illata oblig
	perinde teneantur inuecta, et illata, ac si special
	tacitam conuentionem de inuectis, et illatis / locum
	inuecta a me, domino insulæ pignori non esse
quib. modis pignus	conuen. ut inuecta, importata pignori essent
publicanis	quoties quis mancip. inuecta professus. non fuer.
Saluiano	in commun. fund. pignor. sint ab aliquo inuecta
Verbor. obligat.	empturus esset, et per nauem Beruto inuecturus
Iulia de annona	ius non esse / pretium grani, quod inuehi. statuere
nundinis	qui inuehant, et euehant singula, hi autem sunt

inuenditus

rescindenda vendit.	si venditor prædia venisse nollet, inuendita essent

inuenio

origine iuris	qui videtur ab hoc processisse, R. literam inueni
his qui sunt sui	reuersum anniculum inuenisse in domo sua
rerum diuisione	lapilli, gemmæ, cæteraque, quæ littore inuenimus
officio proconsulis	qui per potent. aduersarij non inuen. se aduoc.
qui satisd. coga.	si seruus inueniatur, qui / fidejussit iudic. solui
postulando	ambitione aduersarij, vel metu patron. non inuen
negotijs gestis	neg. gest. act. / si mancipium in rebus non inuenit
	itaque si inueniatur, vel malo more pecun. / ergo

quod per eum adquisitum, nec inuenit, nec recepiſs. 35§2
eo inuento, quod accessionum nomine additum est 35§2
nisi locupletior ex hoc inueniatr. is, qui accepit 34
sed quia si dissentiant, inuenitur pars maior 17§6
hæres ibi defendendg. et conueniendg, si ibi inueniatur 19
si non possit inuenire eos, qui satis-pro eo-dent 2§6
si possessor pecun. inuentam in hæredit. non attinq. 20§14
si hæc metalla post vsumfr. Leg. sint inuenta 9§3
excolere enim, quod inuenit, potest non mutare 13§3
primum itaq. non inuen. alter eum, qui sibi concur. 1§3
quare non liceat, non inuenta aqua seruitut. Lo
secundum riuum, vel in ipso inuentus postea fuer. 20§1
vt aquam quærere, et inuentam ducere liceat Lo
aqua etiam vt inuenta ducatur, cedi potest Lo
quia cedi potest, vt aquam quærer. et inuentam ducer. 21
id præstand. quod præstar. si pecunia esset inuenta 25§22
mox prolato testamento inuentg sit exhæredatus 11§8
in inquirendis fugitiuis, vt inuentos redderent 1§2
si quis noua instrumenta se inuenisse dicat 31
postea quæ dominq inuenerit vestimenta, quæ? 2
etenim vestiment. inuentis, quasi sine causa datum vid. 2
iudex æstima. debebit quanti emptorem inuenerit 14
tamen alijs locis facilius, et leuibg vsuris inuenit. 3
scriptum quidem apud quosdam inuenio, dolum 18
non hanc mentem, quippe si inuenirent, ablaturos 8

peculio — quamuis minꝰ inuen. rei iudic. temp. in peculio 47

contrah. emptione — eaque inuenta esset, magna ex parte æneæ / viriola

ut quod / propter incendium decresce. fuer. inuent.

minorem modum agri, quam putauerat, inuenit

viginti inuenta sunt; pro vig. deb. pecun. respond.

mox inueniatur non emptꝰ, sed donatꝰ testatori

ut fugitiuum suum quærat, et si inuenerit, ven

hæredit. vendita — si in suam rem vers. inueniatur, præstare deb.

actionib. empti — si modus agri minor inueniatur, pro modo iuge

quia vbi modus minor inuenitur, non potest

vineæ iugera tot esse, vel oliueti; et minꝰ inue

tunc tenetur venditor, cum minor modus inuen

si plus inueniat in vinea, quam in prato 47

in prato plus inueniri, esse tamen / centum iuge

ducenta decem inueniuntur, in altero decem

neque enim hic, quod amplius in modo inuen

rerum permutatione — non pot. inueniri, quid eor. merx, et pretium sit

præscriptis verbis — nisi merces inuenerit; / mam ex locato esse act

nonnunquam euen. / ut propr. nomen inuen. no

pignoribus — quæ mort. temp. debitoris in taberna inuentæ

qui potiores in pign. — creditor / non tam prior, quam solus inuenitur

tunc confirma. / cum res in bonis debitoris inu

null. temp. inuen. quo pignꝰ Mævij conualesc. po

quib. modis pignꝰ — nisi intra certum diem melior. condition. inuen

inueniebatur autem Mævius instrumento / interfu

inuentq præsentibq honestis viris interrogatq an 58§2
somniculosus, piger, tardus, comesor inueniatur 18
et mortis eius tempore filius famil. inueniatur 11§5
deinde mortis tempore liber inueniatur 11§6
deinde cum moritur maritq, paterfamil. inuenitur 11§2
dimidia restituetur, quasi in alieno inuenti 7§12
non magis, quasi thesaurq fuerit inuentq 7§12
si vir in fundo / lapidicinas marmoreas inuenerit 7§13
reuersus vxorem prægnantem inuenerit 1§14
vtrum quia nullæ partes administration. inueniuntur 38
quia cautiones soluti vectigalis inuentæ non sunt 32§1
si tutor / debitores, quos inuenerin, non conuener. 15
ideó cessasse pecun. pupillar. quód idon. nomin. non inuen. 13§1
cum finita tutela non inueniretur idoneus fuisse 53
deponere / quoad emptionis occasio inueniatur 3§16
inuenio tamen rescriptum / numerari inter onera 15§16
aliud etiam inuenimq in D. Marci promulgatione 13§2
nusquam enim facile est inuenire vbi de filijs loquatur 2§7
potuit ergo tutel. quæ nunc quarto loco inuen. 31
et a D. Seuero, et Antonino constitum inuenio 4
ad deminuendum decreto scilicet inueniente 1§2
in arca tutoris pupil. pecuniam inuener. et consumpser. 4
si dicat se instrumenta tutelaria non inuenisse 8§1
ne possit: / alioquin inuenta est alienandi ratio 5§5
si nemo inueniatur, aut suspecti sunt, qui inueniuntr. 5§11

rebus eorum	utique pro modo fructuum pretium inuenturq sit
curatore furiosi	si talem hominem inuenerint, qui neque temp.
liberis, et posthum.	non rumpitur testam. ab eo, qui hæres inuenitur
injusto rupto	tabulæ / apertæ posteriores vacuæ inuentæ sint
	hi si nascuntur, nec inueniant se exhæredatos
hæredib. institue.	asse nominatim dato, / residua portio non inuenitur
	sed diuersitate pretiorum portiones inueniuntur
vulgari, et pupil.	bona / patris duntaxat, cum fructibq inuentis /
	si vita decedant / hæreditatem substitutq inuenit
militari testam.	si mortis temp. talis inueniatur, ut institui /
adquir. hæreditate	quasi instituto præcep. et inuen. substit. vel
	si mandauit quasi ex asse instituto, et inueniatur
testa. quemadm. aper.	si maior pars signatorum fuerit inuenta 6
siquis omissa causa	sive inuenerit testatorem huiq rei auctorem
	si inuenerit bona ad alium pertin: non dabit
ad Syllanianum	postea aperto testam. liberi scripti inuenirentur
	si aperto testam. liberi scripti inuenirentur
	habenda quæstio, ut cædis mandator inueni
Legatis primo	nisi inuenitur persona, cujus respectu 114
	siquidem decem tantum inueniantur 65
	nullum inueniret emptorem 66
	decem et septem annorum mortis temp. inueniatur
	minor quatuordecim annis filius inueniatur
Si minq. sūt,	in tantos, quanti inueniantur 65
Legatis secundo	quæ illic inueniuntur, ad alios hæred. institutos

sed quo facilius conductorem inueniret 86 §1
,cum imperfecta scriptura inuenitur 77 §22
nec pari fundi facile inueniretur, qua posset 82
etsi non decem, sed pauciores inuenire possint 8 §2
sed hoc tantummodo accipit, quod inuenitur 8 §2
quantacumq. partes hodie inueniantur, debentur 52 §2
qua mortis tempore intra eam etatem inueniantur 41 §4
inuenies hunc asidentem suibg, qui pascuntur 65 §4
apud Avurnum Valentem inueni ita relatum: 78 §6
cui relictum est, ex causa lucrativa inuentum 21 §1
qua in arca domi Gadibg. inuenta esset 41 §6
in ea arca / pecunia numerata inuenta est 64
satis inuentus sit non minimus modus 32 §3
verum ipsas vel, quales inuenirent 9
quod in ea causa moriente patre inueniatur 19 §2
aliquid tamen superfluum inueniatur in reditibg. 4
an non alias / quam qua in hereditate inuenta 18 §2
an non alia species, / quam in hereditat. inuenta 38
cauendum, vt si inuenta essent, prastentur 38
si mortis tempore mupta inueniatur 2
nec tunc eius inuenitur, nec estimatio / Legari 33 §3
qua alibi nuptiar non facile possit inuenire 64 §1
quod minq scriptum, quam dictum fuer. inueniretur 102
ne impubere eo mortuo alia legata inueniantur 1 §12
quia dos in hereditate patris non inueniretur 14

ad Leg. Falcidiam — eam hereditatem, quæ emptorem inuenerit 3
quadringenta inuen. in trecenta valeat accipi. 3
si verò præterea aliquid inueniatur, quod 3

sicui plusq. per L. Falc. — vtputá quia inuenitur sequenti testamento hæres
ad Trebellianum — cum emptorem pignoris non inueniret, desiderat
do q. dies legati cedat — et pendens conditio inueniatur, et post alit. hæ
vt legator. nomine — si sui iuris inueniatur iniquum esse visum est
collation. bonor. — sustinend. donec posset inuenire fidejussor. 2
redemptus mortis tempore patris inueniatur

Carbon. edicto — si aliter obseruetur, inuenta erit ratio 185
et siquidem absolutam causam inuenerit 3

bon. pos. secund. tab. — id euenit, si scriptus non inueniatur 12
deinde mort. tempore patr. famil. inueniatur
portio ei adscripta inueniri possit 12
excludatur a testamento, eo quod non inuenitur

boni libertorum gradibus — soluendo hæreditas est, quæ inueniat hæredem
facile inuenimus gradus, si per singul. perso
Orphiciano — vtrum ei, quæ nunc proxima inuenitur 2
et inuenimus rescriptum ab Imperatore n

noui operis nunt. — sed quis ejus soli possessor inueniatur 18 §1
damno infecto — cæterum nullum, inquit, rei finis inuenietur
aqua pluuia — vt vbi seruitus non inuenitur imposita 1803
apud Labeonem inuenio relatum, si ex agro
si tamen lex agri non inueniatur; vetustat.

donationibg — quæ in hæreditate ejus inuenta sunt 3552

mort. autem temp. inueniatur actori/ tradita 59
etsi alieng. inueniatur seruꝰ. quem vt suum 39
mort. temp. et condition. exist. inuenia. seruus 24 §3
ne inueniatur ratio, quemad. subjecto alig. 24 §2
nihil agens, sed aliter ambulans inuenit 63 §3
si vero in parentis, domini vé loco inuenerit 63
si communis seruus in alieno inuenerit 63 §1
itaque si in ipsius fructuarij agro inuenerit 63§3
sit ejus, qui inuenerit, quod non alterig. sit 31 §1
si creditor inuenerit, in alieno loco videb. inuen. 63§4
inuenerit in eius locum, qui seruum proprium hab. 63§3
si in alieno agro inuenerit, part. ei adquirat 63
thesaurum in eo inuentum ante solutam pecun. 63§4
si is, qui in aliena potestate est, thesaurum inuen. 63
inuenisse; vt hoc dicatur fructuarij esse 63§3
in domini vnius fundo proprio inuenit 63§2
gemmæ, lapilli, margaritæ in littoribꝰ inuentæ 1§1
si sub custodia mea sit, nec inueniatur 3§13
aut vas ità exciderit, vt non inueniatur 3§13
si quis merces ex naue iactatas inuenisset 7
quæ aliena in bonis patris inueniuntur 4§1
res emptæ, aut quæ in hæreditate inuentæ sunt 2
si pign. quæ capta sunt emptorem non inueniant 15§3
vt si emptorem inuenerit res, quæ capta est 15§5
si in computation. nihil inueniatur, possit absoluere 7.

quib. ex caus. in posses. si non inueniatur curator, vel defensor furiosi 7
rebus auctorit. iudicis nec alium defensorem inueniat / venditionem 5
separationibus impetrauerunt, et inueniatur non idonea hæreditas
Exceptionibus si postea falsa inueniantur, / nec præscriptionem
Verbor. obligat. neque domi habeat, neq. inueniat creditorem 13
incertum / quia bono melius inueniri potest. 7
inuentæ sunt enim hujusmod. obligation. ad hoc
Stipul. seruor. illa ratio est: quia non inuenimus 11
socio qui solus interim dominus inuenitur 18
non inuenimus, quis adjectus sit, quia 12
Solutionibus quotiens rei plenior promittendi oblig. inueni
furtis non sunt inuenti in officio, neq. centurioni tradi
tanti æstim. quanti emptorem inuenire potest 5
vt libellum proponant. continentem inuenisse
qui inuenit, suum fecit, nec furti tenetur 43
si non hoc animo; / ei, qui inuenit, auferendu
si scit hoc, qui inuenit, et animo furandi 4
accusationibus quæ res inuenta est, ne facile quis prosiliat ad ac
Custodia reorum quamuis innocentes inueniantur ex eo crimine
Iulia de adulterijs temp. / quo autem absoluatur, nupta inuenitur
Cornelia de sicarijs transfugas licet, vbicumq. inuenti; / occide. 3
Cornelia de falsis et inueni Marcellum apud Iulianum notasse
excusat. est: / sic enim inueni senatum censuisse
Iulia peculatus non fit locus religiosus, vbi thesaurus inuenitur
si in monumento inuen. non quasi religiosus tollit

cum inuentus esset arculam in templum ponere 10 §1
apud quem vnus, aut alter fuerit fugitiuus inuentus 6 §1
quæstione habita / si aliter veritas inueniri non possit 9
si aliter veritas inueniri non; / nisi per tormenta 9
siquos comitum, vel legati sui reos procons. inuener. 6 §1
si emptorem non inuenerit, in opus publicum / tradi 10
facilius inuenientur conductores, si scierint fore, vt si 3 §6
defertur, / quod dicatur quis thesaurum inuenisse 1
qui autem cum in loco fisci thesaurum inuenerit 3 §11
præfectus ærarij cognoscat quantam fraud. inuener. 15 §6
si verum aliter non inuenitur, et subtracta ea esse credantur. 2 §1
desertor. si in vrbe inueniatur, capite puniri solet 5 §3
quandoque inuentus capite puniendus est 4 §1
si plenum locum inuenerit, expectet donec / vacet 2
non facile sufficientes viri public. munerib. inuen. 5
et non facile ad reficienda ea pecunia inueniatur. 7
si non inuenire se statuas dixerunt / semisses pendat 5
si publica / ædificia in vsus priuatorum inuenerit 5 §1
hanc signification. inuenire possumus in Græco nomine 233 §2
cum verbum, restituas, lege inuenitur, et si non 173 §1
cuius pars non inuenitur, quæ repeti possit 84

inuentarium

cum neq. inuentaria, neque alia instrumenta / exhibeantur. 32
si quis igitur dolo inuentarium non fecerit 7
nihil itaque gerere ante inuenctarium factum 7

inuentarium

dministr. tutorum repertorium / quod vulgo inuentarium appellatur
cum ex inuentario tutores conuenire eos possent
tutelæ, et rationib. cum neque inuentaria, neq. auctionalia proferentur
ventre in posses. mitt. conscribere / et inuentarium rerum facienti 15
reb. author. judic. subnotent sibi, et quasi inuentar. faciant 15

inuentio

furtis si inuentionis premia, quæ dicuntur; / petat

inuentor

adquir. dominio scilicet, vt pars, quæ inuentori cedit, ad soc. 63
dimidium inuentori semper placet relinqui 63
jure inuentoris, non creditoris ex thesauro / hab.

inuentralis

bonis damnator. nummulos inuentrales, quos victus sui causa

inuentum

legibus maximé quód omnis lex inuentum, ac mun

inuerecundé

postulando quæ inuerecundé postulans / causam dedit edi
quib. modis pigng inuerecundé applicari sibi eum creditor desid

inuerecundus

hæredit. petitione nec audi, quod inuerecund. sit tale desiderium
legatis tertio Imperatorem vindicare inuerecundum est 23

inuestigo

receptis arbitris si arbiter secelare: / prætor eum inuestigare debet
fugitiuis aditum / dedit militi, vel pagano ad inuestigand.
tutorib. et curator. magistratum mores creandorum investigare

inuestigo

malefica non aliter explorari, et inuestigari poss. 8

quoties nihil sine captione inuestigari potest 100

inueteratus

inueterata consuetudo pro lege non immerito custod. 32§1

si tonsilla hæ sunt, quas existimo, id est, inueteratæ 14§8

inuicem

non in fraudem eor. qui inuicem agere vellent 34

et placet / non oportere eum inuicem defendere 34

an debeat inuicem venditorem defendere? et placet 34

si duo dolo malo fecerint, inuicem de dolo non agent 36

si domini, qui inuicem stipulati sint / agere velint 32§18

ideo officio iudicis inuicem compensatio erit admitt. 1§4

inuicem petere debeb. vt partes eav. consequantur 1§2

nisi consenserint / inuicem sibi impedient 34

nam si concurrere volent, aut impedient inuicem 2§2

quina millia accip. et inuicem hæredi satisdab. 6§1

inuicem sibi cauere deb. et hæredi in casum illum 8

nec vllam inuicem hab. action. ius non esse immis. 36

inuicem partes trad. et intrahendo dictum est 33

inuicem pro eo, quod ei adiudicatur, / condemnand. 3

a iudice inuicem adiudication. et condemnation. fact. 36

rei veritate cognita vtrum condictio inuicem compet.? 36

magis ad personales inuicem præstation. pertinet 1

euenturum, vt / inuicem bona fide seruire videantur. 41

inuicem me tecum acturum; et hoc verum est 31§1

condict. indebiti	qui inuicem creditor, idem que debitor est 30
commodati	quid inuicem aliquem consequi oportet 18§4
	geritur enim negotium inuicem, et ideo / propos. act
exercitor. actione	neq. enim inuicem sui magistri videntur / nauis
lege Rhodia	inuicem ration. hab. non deb. ab eo, qui innau
compensationibus	dicend. est desinere nos inuicem esse obligat
	compens. nihilominus loc. hab. eius, quod inuicem
	si inuicem sit vsuraria pecunia, diuersa tamen
	factam videri, et ipso iure inuicem liberation.
	id quod inuicem debetur, ipso iure compensari
mandati	habebimus sine dubio inuicem mandati actionem
pro socio	sed actiones inuicem praestare debent / socij 3
contrah. emptione	nec inuicem haberem, quod tu accipere vell
rescindenda vendit.	renouata venditio efficit, vt inuicem oblig. sint
actionib. empti	inuicem me tecum acturum de peculio / ait 2
locati	quod inuicem de se stipulati sunt, / locator, et co
	pluris vende. et ita inuicem se circunscribere 2
praescriptis verbis	mand. videtur / vt refund. inuicem impensas
quib. modis pignus	inuicem pignoratitiam action. eos non habere
donationibus inter	proinde si duo consoceri inuicem donauerint
	si vir, et vxor quina inuicem sibi donauerint
	inuicem donationibus factis simul decesserint
	sed honorem inuicem matrimonij habeant 3
	hoc autem receptum est, ne mutuo amore inui
	vitricus, et priuignus inuicem sibi donare 6

uiro, atque uxore mores inuicem accusantibus 39
sed inuicem quoque, quod cum his ageretur 4
an ergo prouocare se inuicem secund. superior. clausulam §3
curatores adolescentis / caution. inuicem sibi præb. 39§5
quæ tamen si inuicem consumpta sint, iusta appar. 15§11
capitale certamen eis ad inuicem constitit 6§17
nec ullum coheredem dedit, nec substit. inuicem alium 28§4
sed si ego, et Titius inuicem substituti simus 29
aquis partibus hered. sunto, quos inuicem substituo 53
institution. inutil. / inuicem enim eos sibi obstare 43
Pub. Mæc. Gaius inuicem substituti hered. sunto 37§1
cæteris exheredatis, inuicem heredem substituit 53
inuicem eos substituisse, perinde, ac si ita scripsi. 37§1
pro parte hered. instituerat, et inuicem substitu. 41§5
ita scripsit: hos omnes inuicem substituo 41§5
hoc communi verbo; eos què inuicem constituo 4§2
ex his uerbis eos, qui inuicem substituo 41§1
possunt substitui / inuicem ipsi, qui hered. instituti sunt 36§1
si omnes instituti hered. omnibus inuicem substitu. 45§1
si pater impuberes filios inuicem substituerit 25
ut primo fratres inuicem substituerentur 25
ita scripsit, quos heredes meos inuicem substituo 41§4
heredes instituit, eos què inuicem substituit 45
si filios impub. instituat, eos què inuicem substituat 4§1
ita scripsit; eos què omnes inuicem substituo 23

vulgari, et pupill. quoniam inuicem in omnem causam substituti 23
instituti ex diuersis / et omnes inuicem substitut
condit. institution. Si inuicem cauissent se Legata eo testa. relicta
Iure deliberandi quam primum inuicem successorem, qui possi
Legatis secundo actionem fideicommissi / omnibus inuicem mandet
annui Legatis iussi estis hoc facere inuicem action. habebitis
dote prolegata retineri dotem ab ea, quæ mulierem inuicem pe
rebus dubijs si inuicem hereditatem rogati fuerint restituere
vel si duo inuicem necessarij substituti sunt 23
condit. et demonstr. coheredem filijs suis dedisset, eos que inuicem
ad Leg. Falcidiam et a singulis Legata inuicem dedit 22
heredes mihi sunto, quos inuicem substituo
commun. cal. subijciantur, et inuicem in duum
eosdem inuicem substituerit, deinde iure substi
ad Trebellianum his verbis: substitutos hared. inuicem substituit
at quin inuicem duos illos tantum substit.
quod si inuicem fuerunt substituti 78
inuicem eos, qui ex eadem mate erant
hoc fideicommisso teneri inuicem volo 7
eos quę inuicem substituit, et si neuter
substitutos que inuicem substituit his verbis
heredes scripsi / quos inuicem commendo 78
collatione bonor. sed ipsos inuicem nihil conferre 2824
vt emancipati, quia inuicem conferunt 25
dotis collatione conferent et inuicem, et patruo, si ex eodem 25

si ex eodem patre, tantum inuicem conferent 1§4
si duo impuberes inuicem faciant/controuersiam 3§10
bonor. possess. petere/quia sunt inuicem sibi cognati 2
nati sunt/quæ fœminæ, inuicem amitæ 10§14
quæ fœminæ, inuicem materteræ erunt 10§14
ex his masculi nati fuerint, inuicem patrui sunt 10§14
ex his masculi nati fuer. inuicem auunculi 10§14
quia inuicem ex conducto, et locato habent 18§4
si qui inuicem sibi mortis causa donauerunt 26
æquum esse Iuliano ait, cogi eum inuicem satisdare 5§29
deinde inuicem interdicto quod vi, aut clam 22§2
et me à te, et inuicem te à me hæreditat. petere 15
placuit quidem sané eos inuicem obligari 5
vtilitatis causa acceptum est inuicem eos obligari 5
quibus æquè inuicem experiri possumus de eo 5
quibus inuicem experiri possunt de eo quod 5
si quis aliter/pœnam centum inuicem stipul. 122§3
quoniam exaudire inuicem debent 1
quod inuicem parcum fidei haberent 39
inuicem simul, persuaserunt, et ambo simul aufugerunt 36§2
quid ergo si inuicem se celauerunt? fieri enim 36§3
fieri enim potest, vt inuicem fures sint 36§3
quidquid hi disponent ad inuicem firmum sit 4
testimonia vel falsa inuicem dicerunt dolo malo coierint 9§3
si apud eundem iudicem inuicem petant 1§4

inuicem

captiuis — cum in præsens / conuenit, ne inuicem se lacessunt 19

inuideo

vsu, et habitat. — secund. hæc si pension. percip. / non erit ei inuidend.

inuidia

officio proconsulis — etiam ad inuidiam eiq, qui prouinciæ præest, spectat

inspiciendo ventre — ad inuidiam, existimationemque suam pertinere 1

ad Trebellianum — timentium quorundam offensas, vel inuid. 4

operis libertorum — cum inopia patroni per inuidiam libertum conuenit

injurijs — vtputá ad inuidiam alicuiq veste lugubri vtitur

nequis imagin. Imper. in inuidiam alteriq portare

quæ ad infamiam, vel inuidiam alicuiq spectaret

pœnis — qui imaginem Cæsaris in inuidiam alteriq prætulisse

operib. publicis — munificentiæ fruct. / capere per inuidiam non prohib

inuidiosus

hæredib. institue. — Imper. litis causa hæred. instit. inuidiosum est 91

statuliberis — cum seruo nihil / absit; inuid. est hæred. fraudar.

iure fisci — puniri pro tam turpi, tam que inuidioso commento

inuigilo

adquir. hæreditate — quod pro tua prudentia inuigilauis hæreditati delata

inuinctus

fabia de plagiarijs — hominem / inui[redacted]tum celauer. inuinctum habuer.

inuito. as

commodati — veluti si communem amicum ad cænam inuita

quod is amicos ad cænam inuitaturum se dice. 18

pactis dotalibq — quia altero pacto ad furandum mulieres inuitantur

secundum voluntatem eos quoque inuitatos 77§12
proxime quisque primo loco videatur inuitatus, 69§3
eos enim ad fideicommiss. videtur inuitasse 77§27
de monstr. aliud, ad testam. certa lege inuitari 71§1
secund. tab. primus, et tertius ad bonor. possess. inuitantur 2§5
tertor. toties ad bon. possess. contrá tab. inuitatur 3§10
patrong. an inuitetur ex hac parte edicti 3§12
Titius igitur hæres non poterit inuitare 42§1
si nulla si sui juris fuerint, ad bon. possess. inuitantur 1§6
nati nam eos inuitat ad bon. possess. qui iure ciuili 1
o edicto capit ad alios pertinere, aut fiscum inuitare 1§6
veluti si quasi amicos ad cœnam inuitatus 1§4
ad dignitat. municipal. si facultates hab. inuitet 12
debitores rerum publicarum ad honores inuitari 6§1

inuitus. a

inuiti filij naturales non redig. in patriam potestat. 11
si quid tamen inuito accid. veluti si injuriam 16
patronus vocatus non venerit, aut non inuitus vocatus 11
nemo pacisc. ne vicino inuito prædium alienet 61
exceptionem ulterius inuito extorqueri non posse 62
non habeb. necesse de cæteris inuitus transigere 8§13
inuitus procurator non solet dari. inuitum accip. 8§1
inuito procuratore dominus petere potest 68
nec tu ea comprobasti, quæ inuito te acta sunt 27
hoc ipso suspect. est, qui operam suam ingerit inuito 25

procuratoribus — si inuitus iudicium pati non pot: / non idon. defens. 54
si egit procurator meus ex eastipulatione me inuito 2
negotijs gestis — soluendo quisque pro alio, licet inuito, / liberat eum
mel. cond. quidem etiam ignor. et inuiti / fac. pos
etiam inuito me, ratum habendo pecun. suam
minoribus — etiam inuito patre ex condemnatione conuen
ex quib. caus. maior. — ait prætor, aut eum cum inuitum in ius vocare n
inuitum in ius vocari non liceret, neque defendere
receptis arbitris — inuitum non esse cogend. Iulian. lib. quarto dig
iudicijs — nec / in iudicium, inuito cohærede perducere potest
inofficioso testam. — querelam instituere non posse, filio / inuito 8
rei vindicatione — nec / ab inuito domino rem iusto pretio comparare
vsufructu — etiam inuito hærede, eum extraneo vend. potest
nec ædificium licere domino, te inuito altius tol
adquirere posse, / etiam inuito fructuario 15
si vsus fr. petetur — cum inuito se, negat ius esse vtendi fructu
vsu, et habitat. — dominum verò, inuito eo, non vsurum / cella
dominus proprietat. etiam inuito vsufructuar. / cu
seruitutib. vrbanor. — ne ius sit vicino, inuitis nobis, altius ædificare
inuitum autem in seruitutibus accipere debemus
quia, inuito socio, / non habeas ius ædificandi 2
neque facere quidquam, inuito altero, potest 2
et infantem, et furiosum inuitos dici recté ait 5
concessero ius esse, inuito me, altius tollere ædificia
seruitutib. rusticor. — per alien. præd. inuitis dominis aucupium fac.

et in eo tibi ædificar. inuito me, ius non fuerit 20
nec intendet, ius tibi esse, inuito te, ædificat. hab. 17
inuito te, nec quisquam lapidem cædere potest 13§2
ius mihi non esse ità ædifica. hab. inuito te 6
ius non esse ita proiectum in fundo esse, inuito se 17
ius ei non esse eo loco posita habere, inuito se 17§2
hab. me ius altig toll. inuito eo, cum quo ago 4§7
qui domum alienam, inuito domino, demolitur 50
eaque inuito, vel inscio viro perforasset, margar. 27§30
vidente quidem, sed inuito domino noxiam noceat 4
noxali iudicio inuitq nemo cogitur alium defend. 33
cæteris inuitis poterit vel vnus arbitrum poscere 43
communi dividundo inuito vtrolibet, dari non debet 19§1
neq. iure facere quicquam inuito altero posse 28
in commun. inuito socio, mortuum inferre vult 43
aliàs autem inuito fructuario, locus religiosus non fiet 26§7
quó, quá vé illi mortuum inferre, inuito te, ius est 1
prætor ait, quó illi ius est, inuito te, mortuum inferre 1§5
quia aliud pro alio, inuito creditore solui non potest 2§1
graue enim videb. et ignor. et inuitos tutor. iurar. 4
quia re aliena ita sit vsus, vt sciret se, inuito domino, vti 15
nemo enim inuitus compellitur ad communion. 26§4
qui primó, inuito domino, rem contrectauerit 20
liberari, quamuis inuitq accipere non cogat 2§7
nullo alio loco inuito stipulatore soluere potest 9

constituta pecunia = hoc amplius etiam inuito constituere eum posse
quam sententiam non inuitg prob. hab. enim
pigneratit. actione inuitum enim creditorem cogi vend. satis inhumane
si inuito ratiario, retinuisset, eius periculo de
ad Macedonianum pecun. mutuam, inuito patre suo accipe. non posse
depositi credidit dominum non inuitum fore huius solutio
is, penes quem depos. me inuito, contrectauit
mandati quod si pro inuito, vel ignorante, fidejussit
nisi pro inuito quis interesser. aut donandi
pro socio qui reipublicæ causa diu, et inuitg sit absuturus
ne alioquin quis inuitg socius efficiatur, cui non
lege commissoria si volet, venditor exercebit, non etiam inuitg
periculo, et commodo nam quæ inuitg emptor accipere non cogeretur
Locati si inuito domino fec. vel quo non debuit tempore
ne intra tempora locationis Seius inuitg repellit
pignoribus si agat non esse ei ius uti, frui inuito se
qui potiores in pign. vt inuito locatore ius pignoris in eo soluti non
teneri etiam inuito debitore tamen suum debit
quæ, inuito debitore, impleri non possit
ædilicio edicto si uicarius inuitg, aut imprudens secutg est, eum
vsuris inuito, vel ignorante socio non maiore ex parte
testibus inuiti testimonium non dicunt publicani
ne inuito denuntietur, vt testimonium dicat
ne gener, aut socer testimon. inuitus dicere coger.
inuiti testimonium dicere non coguntur

deinde ait lex, inuito patrono, inuitum accip. debe. 45§5
rectig enim hic inuitg dicitur, quam qui dissensit 45§5
liceat liberta, inuito eo, nuptias contrahere 50
inuito patrono nuntium sponsa liberta si miserit 45§4
iuitam libert. uxor. ducere patrong non potest 28
quod inter inuitos non contrahitur matrimon. 22
in eo iure, quod dicit, inuito patrono alij nube. non 45
dominium non discedere inuito eo, fatendum est 9§2
si inscia, inuita ve uxore uir id aurum in dotem 34
quia nec reddi ei dos inuita filia potest 28
inuito domino seruus stipulatg adquirit 46
quia id quod pacto conuento ne inuitg exiger. 32§2
et pactg est, ne inuitg eam solueret 32§2
inuitis hæredibg eius Titius marito dederit 11§8
patronum, si ab eo inuito diuertere non licet 62§2
si inuitis filijs nuntium remiserint 32§20
siue inuito te discesero de domo tua 57
patrono inuito, liberta ab eo discedere non potest 10
cum liberta, quæ ab inuito eo, diuerterat 11§2
inuitis nobis res nostras alius retinere non debeat 25§2
dotalem seruum uir, inuita uxore, manumisit 61
si vero negotium gerens mulieris non inuita 64
non enim æquum est inuitum res suas vendere g
non æquum inuitum suo pretio res suas vendere g
hæredes filij inuitos cogi non oportere 55§17

inspiciendo ventre	neque / dum inspicit, inuita muliere ventrem tangat
Concubinis	quæ in concubinatu est, ab inuito patrono / discedere
	adimendum ei connub. si patronum inuitum desen
tutorib. et curator.	præsidem tutorem dare / nec non ignoranti, et inuito
administr. tutorꝝ.	non tam inuito domino contrectare eam videntur
auctoritate tutor.	tutor si inuitꝰ retentus sit per vim, non valet 1§
vbi pupillꝰ educari	attamen quæstion. est an deb. etiam inuitum cogere
qui testa. facere	si detenti sint inuiti ibi testes, putant non val. te
	nam et filius eius, qui in host. / inuitꝰ hæredit.
his, quæ intest. dele.	si volens vnum / inuitꝰ et alium induxerit 2
	concidit / si vero alius inuito testatore, non denegab
hæredib. institue.	poterat etiam inuito defuncto, libertatem extorq
vulgari, et pupil.	oneribꝰ / liberare, non inuitos ab hæreditate re
condit. institution.	si non fuerint addita, inuitꝰ non efficitur hære
adquir. hæreditate	quoniam inuito quoque ei adcrescit portio 3
	quia inuitus hæres existat, detur abstin. facu
	nam si ipsum inuitum obligat, coniungi / hæ
	non pot. inuitum oblig. eum, in cuiꝰ est potestate
	deficientium partes etiam inuitꝰ excipit 53§1
	tacite ei deficientium partes etiam inuito adcresc
ad Syllanianum	quibusdam inuitis, aut ignor. apert. fuer. testam
Legatis primo	alioq. conseq. erit, / vt inuito me, Libereris 108
	ne solutione, inuito me, facta Libereris 108§1
	non posse inuitum hæred. part. pecun. debere 8§2
Legatis secundo	qui inuita filia de dote egerat 34§5

respond. et inuitis hæredib. possessione adprehensa 17
si inuito patre accusauit, non esse denega. 5§5
etiam si inuitis hæredibg ex peculio 110
Titius qui inuitis hæredibg. sciens accepit 110
quod aduers. inuitum hodié jure publico 77§3
vt auocare eam hi, qui inuiti fuerunt 110
an fideicommissar. quoq; inuito. cogatur dare 30§7
seruo inuito domino, vel ignorante non recte 65
inuito autem nemini bonor. possess. adquiritur 3§3
et eodem loco, inuito patrono, exercere possit? 45
inuito tamen aliquid extorquere conetur 41
contra adgnat. testimo. inuiti dicere non cog. 10
liberta ab inuito patrono discesserit? lex 1§2
dum eam prohiberet alij nubere inuito patrono 1§2
ius sibi esse, inuito aduersario, altig 15
nuntiatio/et aduers. absentes, etiam et inuitos 1§5
ius ei non esse, inuito se altig ædificare 2
prohibe. vicinum opus nouum inuito se facer. 21
ne, inquit, in potestate seruorum sit, inuitis, vel. 16§4
ad conducend. vectigal inuitus nemo compel. 9§2
exceptio dari debet inuito reo 24
etiam ab inuito libertas extorqueri potest 19
inuito tamen seruo, neq. alij, neq. domino 32§2
inuitis is, cui fideico. libertas relicta est 34
etiam inuitis illis possint bona/addici 4§3

statuliberis — de illo quæritur, si inuito hærede det, aut nesci. 20
statim liber est, etiam inuito hærede 3 §1
concessam alienation. | etiam inuito hærede 20 §1

iure aureorum — ius anulorum datum ademit illis, qui inuitis 3

natalibus — nec filio patroni inuito libertꝰ natalibꝰ 4

liberali causa — vt causa cognita, et inuito ei succurratur 3 §
etiam inuitorum eandem facultatem dare 1

quib. ad libert. procl. — sed is, qui adhuc seruus est, etiam inuitꝰ venire

adquir. dominio — etiam inuitis nobis per seruos adquiritur 32

adquir. possession. — contra venditorem, inuito procuratore, non datur 49
possessionem inuitum dominum amit. Lab. ait 30

re judicata — etiam inuitis litigatorib. ac judice diem differt 60

reb. author. judic. — in omni ære alieno; | etiam inuitꝰ hær. obliga. 28

curatore bonis dand. — et ita vtimur, nisi inuitus factus est 2 §5
neminem inuitum cogendum fieri | curatorem 2 §
Imper. arbitrio hoc procedat, vt inuitꝰ curator 2 §

quæ in fraud. cred. — cum enim, quem præses inuitum soluere 6 §
obtulerit mihi, an ego illi inuito extorserim 2
si extorserim inuito reuocetur, si non extorserim

quod vi, aut clam — idcirco que si quilibet inscio, vel inuito me, fecer. 15
si alius fecerit, me inuito, tenebor ad hoc 7.

precario — vt rem alienam, inuito domino, possidere liceat 12

remissionibꝰ. — ius ei non esse, inuito se, altius ædificare 1 §
ne se inuito fiat, in eo nuntiatio teneat 1
vbi ius est nuntianti prohibere, ne se inuito fiat

exceptionibꝰ — fidejussori quoq; etiam inuito reo, competunt 19

accessio dari, | Licet inuito te pignora distracta sint 14 §5
iudicium autem etiam inuitum reditur 83 §2
etiam, inuito me, exceptio dari debet 15
ex persona rei, et quidem inuito reo, excep. compe. 32
nullo alio loco | soluere inuito stipul. 16 §1
vt solui ei, | et ignoranti, vel inuito Titio possit 16
inuitq. creditor actiones | diuidere non cogitur 51 §2
quod, inuito stipulatore, promissor soluere potest 13 §4
et inuiti, et ignorantes liberare possunq 23
licere etiam ignorantes, inuiti que melierem 53
soluere pro ignorante, et inuito cuique licet 53
si alieni nummi insciò, vel inuito domino soluti 78
debitorem | etiam inuitum liberare ita poteris 91
inuito eo, cuiq tum is seruus fuisset, et solui 35
si præsens est; non potest inuitus á te solui 91
ideoque etiam inuito me recte ei soluitur 108
patre inuito, debitorem ejus liberare non potest 22
in magistratu sit, neq. inuitus in jus vocari possit 12
anno amplius fructq inuito domino perceperit 67 §5
si existimauit se non inuito domino id facere; furti 76
qui igitur suscepit, nec celauit, et si inuito 48 §3
et inuito domino, eos contrectando, furtum 43 §2
quod inuito domino se facere sciuit 46 §7
Si ego me inuito domino, facere putarem 46 §8
inuito domino vsus sit, furtum facit 40

injurijs	qui in domum alienam, inuito domino, introiret 23
	vt inuitus in reum testimonium dicere cogi non possit
	in proximiorem stantem inuitus percusserim 4
collegijs, et corporib.	ne inuito, aut ignorante domino, in collegium (rec
accusationibus	in quos ex lege testimon. public. inuitæ non dicun
	neque autem diem, neque horam inuitus compr
Iulia de adulterijs	inuito patre, filium, hac lege, reum facere poss
Cornelia de sicarijs	nec seruum inuitum, sinentem vé castrare deb.
Fabia de plagiarijs	inuito, vel insciente domino, domina vé celauerit
	si ingenuum, vel libertinum inuitum celauer
ad Turpillianum	inuito aduersario non posse eum abolition. accip
quæstionibus	in quo quis quis inuitus testimonium dicere non
pœnis	inuitum hominem iubere face. quod face. non
	imprudens, inuitus circa talos iratus 16
captiuis	suus qué hæres, ei quodammodo inuito / cum non
castrensi peculio	actionem / semper filius etiam, inuito patre, hab
ad municipalem	frumento comparando, inuito patre, curator com
	in continuandis honoribus inuitis, non etiam vol
decurionibus	ad decurion. honorem inuiti vocari / prohibentur
muneribus	quamuis inuitus honores suscipere / cogi non debe
	inuitus filius pro patre cauere saluam remp. non
vacatione munerum.	si non hab. excusa. etiam inuitus iudicare co
iure immunitatis	compelli non possint inuiti suscipe. iustum hono
pollicitationibus	inuitis, qui fecerunt statuas, alijs ponere non pos
verbor. signific.	nam et inuito eo recté fit, quod jussum est 2

onerari mulierem ignor. vel inuitam non oportet 79§1
debitor intellig. a quo inuito exigi pecunia potest 108
qui nunquam alien. rem, inuito domino, subtraxit 225
qui potest inuitis alienare, multo magis ignora. 26
dum non officiat inuito alteri, in quo ius non hab. 61
inuito beneficium non datur 69
inuitus nemo rem cogitur defendere 156
quod cuique prestatur, inuito non tribuitur 156§4

invius

qua viam, vel iter invium, vel inhabilem facit 455

inultus

quam omnes hered. patieb. ob inultam mortem 39
si filius patris necem inultam reliquerit 23
cum sciat inultam sibi accusationem non futuram 7

inumbratus

in conspectu inumbrate quietis fuit constitutus 18§1

inundatio

. id verum puto, si flumen inundatione hortum occupa. 24
. si irruptione flumin. fines agri confudit inundatio 8
inundatione aquarum, aut chasmate, interierit 10§1
namque inundatio speciem fundi non mutat 7§6
si ager inundatione fluminis occupatus esset 30§3
si quis propter inundationem, vsus non sit itinere 15§9

inundo

agri, vel loci vsusfr. legat. si fuer. inundatus 10§2

quib. modis vsusfr. si ager cuig vsusfr. noster sit, flumine inundat. si
si seruitg vindic. fistulæ / ha ruptæ inundant parietem tuum 23
Locati ea terra assiduis pluvijs inundata, parien eig
adquir. dominio aliud sané est si cuig ager totus inundatg 986
reb. auctor. judicis veluti si prædium inundatum sit, aut propter
fluminibus aliter atque si flumen alig. terram inundauerit 859

quod metg causa non est verisimil. / cum potuerit iis publicè inuo
minoribus qui dum Leges inuocat, contra eas committit
capite minutis pro quo ipso si dubitab. arbitri offic. inuocan

incendio ruina aut pertunditur, / aut anchoræ inuolantur de

furtis proinde si inuolucrum, quod tollere non poterat 22

Legibus coercitio eorum, quæ sponte, vel inuoluntariè

qui testam. facere linteo, quo tabul. inuolutæ sunt, signa impressa
suppel. Legata sicut pelles, quibus. inuolvuntur vestimenta 55

Orphiciano si fuerit rursus inustus, rursq debet mater absq.

Vsufructu nec / inusitatis artificium eius corrumpere possit

pactis si acceptil. inutilis fuit / actum videtr. ne peteretur

nam, quod ipsi inutile est, nec defensori competit 21§2
si filius, aut serus pact. est, nec ipse peteret, inutile est pactum (28§1)
putauit enim recte factum test. cum inutile erat 25§6
propter quam opera eig inutiles facta sunt 19
ne tamen in vniuersum inutiles essent proprietates 3§2
quatione proprietas inutilis esset futura 56
in locum defunct. / vel inutil. alia summittere 69
neque autem ampliare, nec inutile detrah. posse 7§3
si quotidie percipi non pot. non erit inutil. legatum 1§1
Si vsufr. leg. iter adempt. sit, inutilis est ademptio 1§1
si fructus, deducto vsu, / inutile esse legatum Pompon. 14§1
quia iter dari eis potest / ne inutilis stipulatio fiat 19
inutilis est stipulatio; quia nec dari ei potest 19
soli conditio secutum inutil. faciat intention. 17
operas / quasque amiserunt quis esset inutilis facta 3
operarum, quib. caruit / ob id, quod inutilis facta 7
Si seruus noxale erit, / si liber inutile videb. 42
ad exhibend. actio in eam rem inutilis videtur 13
et inutilis sit, vt non expediat talem seruum hab. 14§9
locum esse pacto, et inutilem ei funerar. fore 20
ne actio, quae ab initio inutilis fuer. euentu confirme. 2§2
est enim inutile in causis huiusmodi fidem frangere 1§4
Hac actio inutilis est, quia quantum fuer. consecut. 8§5
secund. necessitat. / vtilibus inutilia permutabat 1
dicimus priori creditori inutilem esse action. 11§4

quibꝰ modis pigng. paciscendo inutil. sibi fac. hypothecar. actionꝫ
donation. quibꝰdam modis inutil. esse constat
quoniam inutil. pecun. donation. Lex fecit
Euictionibꝰ inutilis stipulatio quibꝰdam videtur, quia
inutilis erit, quod vtique nemo sanꝫ probabit
Si ventris nomine mul. præter sumptus litis causa factos, inutilis actio
administrat. tutor. inutile est pupil. si administratio eorum non
auctoritate tutor. auctoritas/ cæterum si non sufficiat, dicend. inutile
tutelæ et ration. non idcirco actio, quæ post/ redditur, inutil. est
Liberil, et posthum. filio, qui in potestate est, præterito, inutile est
hæredib. instituc. eo temp./ quo iam extincta institutio inutil. fuit
verum hæred. inst. posse: nec esse inutil. institutionem
exhæredation./ quam inutil. esse alias ostendit
mandati/ et eam actionem patri inutilem
conditionib. institu. institutio talis/ non est inutil. inquouis hæred.
Iulian. inutilem esse institution. scribit
inutil. esse institution. secund. vero. significatum
adquir. hæreditate putaret val. test./ sed postea hoc inutile repert.
Legatis primo Manij Legatum inutile sit 8285
nam inutile Legatum futurum est. 209.
magis placet inutile esse legatum 1088 t
conditio, quæ inutile legatum facit 1138 t
Siquis inquilinos sine prædijs lega; inutil. esse 112
inutile legatum est, quia diem venturam
liber esse iussꝫ fuerit; inutile legatum est 63

primo neque loco debitum differ: inutil. est legatū. 29
nisi proprietatem nāctꝰ/: inutile legatum est 24§1
huiusmodi constitutiones inutile legat. efficiunt 91§1
confirmaret, quæ inutilia sunt 19
impleri: | inutile legatum efficient 91§1
decem tantum inueniantur:/ inutile est legatum 65
secundo interpretand. scripturā/ ut fideicommis. inutile fiat 34§1
erit quod obligetur; inutile atque irritum 88§15
dicendum erit inutile effici legatum 82
tio Pegassus inutile fideicommissum esse ait 12
gata sequens legatum propter Catonianam inutile est 13
gato verendum ne inuti legatum sit, quia id quod adijcitur 6§1
tunc inutile legatum peculij fit, cum seruus 12
legat. neque videri inutile esse fideicommissum, quasi 14§3
lega. siquidem debet; inutile est legatum 25§3
idem que sit si in tutoris persona inutile esset 28§11
quia mandati actione hær. ten. inutile legatum est 11
ita inutile esse legatum, si nihil interesset creditoris 11
legatis quibꝰ ex causis datio legati inutilis est 14§1
toniana inutile foret id legatum quandocumq. decesserit 1
demonstr. nam legatum purum inuenitur, et ideo inutile sit 82
non tamen omnimodo inutile esset legatum 86
illi quidem legatum/ Stichi autem portio inutilis 31
tunc enim omnimodo inutile erit legatum 86
aut inutile legatum erit, si nullum commod. 1§10

ad L. Falcidiam — inutile esse legatum, et magis ridiculum esse 65
nec interest vtrum ab initio, quasi inutile fuerit 12
ad Trebellianum — sunt qui putent inutilem hanc deductionem 1655
licet substitutio inutilis sit, quia codicill. 76
q.do dies leg. ced. — alioquin inutile fieret legatum 8
bon. pos. secund. tab. — nec ad bon. poss. inutilis institutio proficit 6
operis libertorum — ideo inutilis est haec stipulatio: operas tuas 24
noui operis nunt. — si autem domino prædij nuntiauerit, inutil. ex. 12
damno infecto — vt credemus inutilem esse damni infecti stipul.
et omnia, id est, quæ inutil. essent, auferret 750
mort. caus. dona. — Legata ex testame. eig, qui sinutilia sint 27
manumiss. testa. — vt intra ann. testator deced: inutil. non ex. 1255
vitæ tempus/idcirco inutilis esse videtur 1855
itinere, actu qué — inutile esse interdictum, et precario eo itinere
via vti prohibetur, et interdict. ei inutil. est 352
inutile est ei interdictum de itinere, actu qé 7.
inutile esse interdictum, non quasi precario 25
Vti possidetis. — et est apud Cassium relatum vtrig; esse inutile 23
vemissionibg — si domino/nuntiauerit, vemissio inutilis erit 25
Liberis exhibe. — si filig. sua sponte;/ inutil. hoc interdict. erit 5
obligationibg. — sub impossibili factam;/constat inutilem esse 1521
palam est naturali ratione inutilem esse stipul.
nec ming. inutilis est stipul; siquis rem suam 1551
Verb. obligation. — si volueris, dari: inutilem esse constat 4683
inutile pactum conuentum cohæredib. eig erit 5

inutile est, vt nec ad solutionem proficiat 126 §2
inutilis est, quia contra bonos mores est 61
non ex ea repetitione inutilis efficiatr. stipul. 134 §2
duæ sunt stipul: vna vtilis, alia inutilis 1 §5
neque vitiatur vtilis per hanc inutilem 1 §5
non facit inutil. stipul. difficultas præstandi. 2 §2
huiusmodi stipulationes non sunt inutiles 20
cuig commercium / inutil. esse stipul. placet 34
antequam responderetur / inutilem efficit stipul. 1 §1
aliás ita inutilem, si antequam constituas 46 §2
quidam inutilem esse stipulationem aiunt 46 §2
si factum / in personam filij, inutilis erit stipul. 130
aut Titio puré; inutilis erit tota stipulatio 141 §7
tamen inutil. pact. conuent. coheredib. eius ex. 56 §1
inutilem esse stipulation. Iuliang. scribit 21
inutilem stipulationem esse Celsus scribit 37
Cassius inutilem esse stipulationem scribit 9 §1
erat proband. / inutilem esse stipulationem 11
siquidem ex re fructuarij; / inutil. esse stipul. 1 §5
adjectio inutilis est, aut tota stipulatio? 11
puto adjectionem solam esse inutilem 11
idcircó inutilis stipul. existimanda est 10
Ex re fructuarij / inutilis est stipulatio 98 §7
inutiles mihi erunt aduers. dominum honoraria 11 §2
an inutilis acceptil. vtile habeat pactum 8

ratam rem hab. — quid si serug. fuit judicatus, inutil. fit stipul. 852
injurijs — segnitior, vel inutilis admodum, qui non sufficiat
Cornelia de falsis — teneatur pœna legis Cornel. quamuis inutile legat
pœnis — infirmitate operi faciend. inutiles deprehend.
appellationibg — quoniam curatoris auctoritas ad hoc inutilis
jure fisci — hoc iniquum, et inutile fisco videbatur, ut tam
muneribus — nisi sola læsi, et inutilis corporis infirmitate læsa
verbor. signific. — quia plerumque naues sine malo inutiles essent
regulis juris — inutilis institutio ex post facto convalescere

inutiliter

receptis arbitris — Pompon. ait inutiliter arbitrum incert. sententiæ
vsufructu — Titio, cum moreretur, inutiliter vsufr. legari
si vsufr. petetur. — ne viam præstet: inutiliter hoc adiectum vid.
vsufr. quemadm. caue. — inutiliter enim rem suam stipulari videretur
si ex stipulatu cum eo, ipso jure inutiliter agi
communia prædior. — si diversis temporib. inutiliter dies legati ced
rebus creditis — si mortuo domino, procul dubio inutiliter stipulet
contractu vno rei, alio, qui verbis, id est, inutiliter
eo, quod certo loco — hodiè Carthagine dari, inutiliter stipulari
constituta pecun. — qui inutiliter stipulatus est, cum stipulari voluerit
quod jussu — et si inutiliter fidejusserit, tamen eum non obligat
mandati — cum ignor. fidejussor inutiliter se oblig. solverit
pignoribg. — cum vitiosè, vel inutiliter contracta pign. interd.
ædilicio edicto — ante conditionem existentem inutiliter agitur
euictionibg — non inutiliter ad percipiend. litis æstimation. gener.

Si petanturi exceptio doli non inutiliter oppon. 9 §1
inpersona quidem neptis videri inutiliter stipulation. 45
curatoret testam. vel tutoret inutiliter dati 39 §9
actione negot. gest. non inutiliter conuenietur 37 §1
vindicanti, doli non inutiliter oppon. exceptio 13 §1
quialibertat alieno seruo inutiliter data est 49
postea eund. hered. in alio test. inutiliter facto instit. 97
hereditat testam. inutiliter data, non potest codicill. 2 §1
si fuerit ab impubere inutiliter legatum 19 §1
a semet ipso ei legatum inutiliter vider. 34 §12
legata inutiliter data confirmari per repetition. 19
aliás inutiliter puré legabitur 91 §1
a semet ipso inutiliter ei legatum 18
ab exhærede dati substituto inutiliter legatum 126
qui testamento inutiliter manumissus est 37
cum inutiliter a semet ipso quemq. eorum acciper. 34.§1
vsusfr. cum moriar inutiliter stipulor 5
nihil que interest ante legatg, deinde inutiliter 20
tamen ei, qui vicing non est inutiliter relinquitr. 14 §3
inutiliter data, ademptione non confirmantr. 14
quamuis alieno inutiliter adimatur 26
non videtur inutiliter substituisse 9
non esse datum legatum verig est, quę inutiliter datę §1
vsusfr. cum morietur Legatarius, inutiliter 79 §3
ac ne eaquidem, quę quis seruis suis inutiliter 30 §8

ad Trebellianum	Mævius Legatum inutiliter petit 52
bon. pos. secund. tab.	quod si inutiliter quis sit institutus 6
damno infecto	et ait Marcellg inutiliter ei caueri 11
	ideó inutiliter stipulatur, quia venditor 38
mortis causa donat.	doli non inutiliter opponetr. exceptio 42
manumiss. testam.	inutiliter libertas datur; quia inid tempg 39
fideico. libertatib.	Sabinus dicit inutiliter Legatum fore 34§1
	licet videtur iure subtili inutiliter reliquisse
statuliberis	cum moreretur, libertas inutiliter datur 45
tabulis exhibend.	quod ab initio inutiliter factum est, siue ruptum
migrando	inutiliter interdiceret, nisi solverit, et sequentis
verbor. obligat.	stipulatur, sed pretium rei suæ non inutiliter 82
	vt quod extraneo inutiliter stipulatg sum
	dicendum est inutiliter eum promittere factum
	sacram, vel religiosam rem/ inutiliter stipulor
	vt alter vtiliter, alter inutiliter stipularetur
	stipulatum me/ si vero ex alijs causis, inutiliter
duobus reis	vice mutua fidejussores non inutiliter accipi
stipul. seruor.	seruum fructuarium ex re domini inutiliter
	ideó seruus hæreditarius inutiliter vsumfr. 2
fidejussoribg	quia factum alienum inutiliter promittitur
solutionibg.	exceptionem pacti non inutiliter opponi 96§
ratam rem haberi	non inutiliter doli mali exceptione aduersus
Censibus	nec inutiliter actiones præstantr. tametsi fiscus

si per jocum, aut demonstrandi intellect. causa 3 §2
quare siquis per iocum percutiat, aut dum certat 3 §3
ipse
nam quod quisque populus ipse sibi ius constituit 9
id ipsius proprium ciuitatis est, vocaturque ius ciuile 9
vocatur que ius ciuile, quasi ius proprium ipsius ciuitatis 9
ipsum ius honorarium viua vox est iuris ciuilis 8
ipsius iuris originem, atque processum demonstrare 2
necessarium itaque nobis videtur ipsius iuris originem 2
necessitas ipsa curam reipublicæ ad senatum deduxit 2 §9
nouissimè / ipsis rebꝰ dictantibꝰ; videbatur 2 §11
qui ipsi animadu. aliquid deesse istis primis legibꝰ 2 §4
leges quasdam, et ipse curiat. ad populum tulit 2 §2
Tubero ille Stoicus Panse auditor, qui et ipse consul 2 §39
quod ipse ex vetere iure in duodec. tabul. transtulerat 2 §24
ipsum Romul. traditur in triginta part. diuis. 2 §2
vt ipsi, et factio sua perpetuò rempub. occupatam retin. 2 §24
pro cuius scriptura ipsorum quoque memoria hab. 2 §42
plerumq. iudicibꝰ ipsi scribebant, auctoritatibus 2 §50
vt quod ipse princeps constituit, pro lege seruatur 2 §12
quid interest suffragio / declaret, an rebꝰ ipsis, et factis? 32 §1
contrà ipsorum commod. producamus ad seueritatem 25
eadem priuilegia illi tribuunt, quæ ipsi habent 31
nam cum ipsæ leges nulla alia ex causa nos teneant 32 §1
constitutiones / potiores sunt his, quæ ipsas præcesser. 1

Statu hominum	quoties de commodis ipsius partus quæritur 7
adoptionibꝫ	quod / non solum ipse in potestate adrrogatoris sub
	posse eum apud semet ipsum vel emancipari, vel in
rerum diuisione	nam ipsum ius successionis, et ipsum ius vtendi, fru
	nam / ipsum ius obligationis incorporale est 1
senatoribꝫ	verum omnes qui geniti ex ipsis, ex ve liberis
officio consulis	cum ipse sit, qui / consilij causam examinat 1§2
officio præf. prætorio	credidit non aliter eos; / quam ipse foret iudicaturus
	ne ab alijs magistratibꝫ, nisi ab ipsis / restitui possint
officio præf. vrbi	cæterorum pecorum; / ad ipsius curam pertinent
	ideo forum suarium sub ipsius cura est / præfecti
	si vltra ipsum lapidem / centessimum admis. est
officio quæstoris	etiam ipsum Romul. et Numam Pompil. binos quæs
	quos ipsi non sua voce, sed populi suffragio crearent
officio præf. vigil.	etiam ipsum apud se emancip. vel in adoption. dar.
	si fraudulenter in seruandis vestim: / ipse cognosc.
	de seruis: / licet in illis ipsius imperatoris portio esset
	neque specialiter iudicem ipse se dare potest 4
officio proconsulis	est enim / absurd. anteq. ipse iurisdiction. nancisc.
	nec quicquam est in prouinc. quod non per ipsum ex
	ad se remittat, vt innocentem ipse liberet 6
	ne donum vel munꝫ ipse proconsul / accipiat 6§
	omnium partes, qui Romæ ad magistr: / ad ipsum
	si vxores / deliquerint; ab ipsis ratio, et vindicta exig
officio præsidis	dissimulare; cum satis furore ipso puniatur 14

estimar. deb. utrum ipse cognosc. an iudic. dare deb. 9
custod. / nequid pernitiosig ipsi in se moliantur 14
praeses prouincie non magis tutorem / ipse se dar. pot. 5
estimare debere, ipse cognosc. an iudicem dare deb. 8
cum. Cesar. cum negotium Cesaris gerens consensu ipsius tradit 1§1
ab ipso pretore iussg, vel casu aliquis fecerit, non tenetur 7§4
nec ipsa lex defert, sed confirmat mandatam iurisdict. 6
nec te, nec ipsum oportet hoc impetrare, et si interdum 3§3
litigator dum vult benefic. huius edicti uti, ipse in pen. 4
litigator dum vult benefic. uti / in pen. ipsig edict. committ. 4
ne aliquis debitor ipsig aduers. eum exceptione utatur 3§3
ceterum si ipso non postulante / utatur / non coerceatur 3
si tutor postulauerit / ipse hoc edicto coerceatur 3§1
contra eum fecerit, qui ipse eorum quid fecisset 4
non deb. hoc magistratui officere, sed ipsi adsessori 2
ipse quandoque aduersario postulante eod. iure uti deb. 1§1
scrib. Iulian. non solum ipsi deneg. action. sed etiam heredi 3§5
ius / quod ipse alijs dixit, vel dici efficit 1
scilicet ut quod ipse in alterig persona equum esse credidis. 1§1
quod in alterig / id in ipsig quoque persona valere patiatur 1§1
tutor, curator / ipse punitur, non domini vel pupillg 1§2
si venditor, qui mang injection. excipit, ipse prostitu. 10§1
mutio se ipsa, et filius eig in ius non vocabunt 10§10
cum enim hoc ipso, quod adrogatur, celat condition. 10§2
filius / quem ipse patrong in potestate habet 12

ipse

siquis in ius vocatq qui satisdare coga.

ut hoc ipsum sciatur, an iurisdictio eius sit 2
tutores, siue pupilli eorum, siue ipsi possideant 15
plerumq. ipse prætor et ante condit. existentem/ iub
sed ipse fidejussor, qui non sit acceptq/ queri potest
ipse sibi necessitatem satisdationis imposuit

si ex noxali causa eo, per quem factum

si de ipso controuersia est capitalium actionum
æquum erit aduersq ipsum reum restitutoriam
nec seruus obesse;/ nisi hactenq ut ipso careat
nec domino obesse;/ quando ipse nihil deliquit

siquis cautionibq

nam si ipse hoc adfectauit, vel causam præstitit
non proderit exceptio, sed ipsiq quidem dolus ei
fidejussorem obligatum;/ cum ipsi liberum sit, non
seruus iudicio sisti/ ipse litigaturus ab alio stipul.
cum Romæ esset ipso tempore promissionis sist
a magistratu/ retentus sine dolo malo ipsiq
quia tales stipulationes propter rem ipsam dare
nam et ipsiq rei, quæ petebatur, si tutor iudicatq
quod ad ipsiq vtilitatem pertinet, nihil interest sist
cum posset non incid. in tempest:/ ipse se arctauerit
seruq iudic. sistendi causa/ ab alio stipul. vel ipse pro

ferijs edendo

ut lis contest: ita ipsis verb. orationis exprimitur
absurdum cum ipse deb:/ petere, ut edatur ei
de se ipso, aut de iudice queri debet; sed non ita est
filius famil. continetur his verbis, ut vel ipse cog. edere
id ipsum, quod ita perdiderit, hac actione conseq.

nam et ipsi argentario ex causa ratio edenda est 6§9
fieri enim potest, vt nunc ration. vel ipso edente 10§3
quod etiam ipse instructa esse pot. instrumento sua possess. 6§9
perinde in eum dand. est iudicium, ac si ipse fecisset 4§3
cum ipsi contraximus, vel successimus ei, qui contrax. 9§4
nec interest cum ipso argentario controuersia sit 10
vi ipsa id pactus videatur, ne dolo agat 27§3
non sic enim illi per liberam person. adquiri; quam ipsi 27§2
ipse quidem exceptione conuentionis recte vtetur 33
an neque ipse, neque filij eius eo nomine conuen. poss? 47§1
neque iure ipso liberatur debitor, neque petentem 51
nam quod ipsi inutile est, nec defensori competit 21§2
nuptijs non secutis ipso iure euanescit stipulatio 4§2
neque ipsi aduers. suum [debitorem] action. peremptam 51§1
quedam action. per pactum ipso iure tolluntur 17§1
prig pactum per posterig elid. non quidem ipso iure 27§2
si filig, aut seruus pact. est, nec ipse peteret, inutile est pactum 28§2
quod et ipsum non est expeditum: nam cum verum 28§2
quinimo interdum format ipsam actionem 7§5
siue de eo paciscantur, quod cum ipsis [contract. est 18
quia neque cum eo ipse transegit, nec negotium 3§2
si tamen ipse fidejussor condemnatq transegit 7§1
Aquil. stipul. [ipsa quę perimitur per acceptilation. 4
surdo [quod etiam ipsi erat periculosum futurum 1§3
si patitur, quodammodo ipse videtur constituisse 13§1

ipse

his, qui notantr. infa. Et ipse, qui passus est ducere, notatur; vtrumq. recte 11
Labeo ait, ipsa die, et sumere eam lugubria, et depo
ita infamis est, vt etiam ipsa sententia / sacr. soluet
procuratoribus muto, et surdo procurator / forsitan et ipsi datur
hoc ipso suspect. est, qui operam suam igerit inuito
si aduersarius, vel ipse procur. dicat dominum men
principaliter ipsius rei nomine, siue extrinsecus / acc
erit iure ab ipso filiofamil. procurator datus. 8
inter ipsum procuratorem, et dominum / inimicitia
vt qui reb. suis ipsi superesse, vel nolunt, vel non pos
ei, qui defendit eum, cuius nomine ipse non agat
mutari debeb. vel ipso procuratore postulante 2
qui Stichum, vel Damam, vtrum vellet ipse, stipula
qui et ipse decessit, et per fideicommis. nomen. debi
siue ipse ex libertate in seruitutem petat. / aliquem
quia ipsi, et fidejussor. eius per in integr. restitu. suc
ipse quoque fil. procur. dari potest ad agend. et defen
potestas mutandi procur: / vel ipsi domino iudic.
nam nec ipsi domino hæc incumbebat cautio
vel ipse præsens causam suam egisset, et victus esset
filiusfam. / si qua sit actio, qua ipse experiri potest 8
non solum autem ipsi, qui dedit procur. hoc permit
quod cuiusq. vniuers. ipso iure id crecretum nullius momenti esse; quia
parui enim refert, ipse ordo elegerit, an is, cui
negotijs gestis alterius re ipsa negotium factum sit; nec possit

et antequam ipse quicquam domino præstet 28
fil. ideo alere, vt aut ipsum, aut tutores eius conuen. 34
sané sicut æquum est ipsum actus sui ration. redd. 2
pericul. eor. nominum, quæ ipse contraxit, præstab. 37§1
dixi si a semet ipso exigere eum oportuit, debeb. vsuras 38
vel etiam ipse se in rem absentis alicui obligauerit 2
frustrá conuenietur, et ipse frustrá debitorem conueniet 32
ipse tamen si circá res meas aliquid impenderit 6§3
ipsi debeb. post ratihabition. aduers. me compet. act. 6§9
quemadmód. ipse Marcellg scrib. si fidejussorem accep. 3§11.
cum propter ipsam ruinam, aut incend. damnand. sit 22
verisimile esse de re ipsig nepotis eum amisse 34
si ipsa ruina, vel incendium sine vitio eius acciderit 22
eamente pecun. / dem, vt ea ipsa creditoris fieret 24
pro rato habere: omne, quod ab ipso probatum est 9
ipse denique siquid impenderit, quemadmód. recipiang. 9
debebo hoc ipsum tibi, vel reipublicæ præstare 8§1
nec possit, quod alij adquisit. est ipso gestu / tuum videri 6§11
vt / neq. per socium, neque per ipsum aliquid damni sent. 8§3
tamen a semet ipso cur non exegerit imputab. 6§12
in qua specie etiam ipsum pupil. negot. gest. dand. 34
qui a semet ipso non exegerit, negot. gest. action. præst. 28
ius non hab: / quia nec ipsa filij nomine recte aget 31§6
sententia contrá absentem dicta ipse non prouocauit 31§2
necesse est in ipsius Emptoris negotijs, quæ gerebat 35§2

negotijs gestis — quod cum cognouissem, ipse eum tibi emi; puto refer. 4
Earum veró rer. quæ ipsum sequuntur, non tecum/ ag
calumniatoribus — nec refert ipse pecun. accep. an alij dare iusserit 2
non habeb. ipse repetitionem; turpiter enim fecit 3
ipse ex hac parte edicti in factum actione tenetur
et ipsum repetere, et me in quadruplum agere posse
si filiusfam. acceperit: / in ipsum iudicium dabitur
etiam ipsum repetere, et me in quadruplum agere posse
in integr. restitu. — non eget commendatione, ipse enim se ostendit 1
omnium, qui ipsi potuerunt restitui in integr. / succes
quod metus causa — si serui metum adhib. noxalis / ipsorum nomine erit
si reus metu; fideiussor liberé; / ipse, et fidejussor libera
non ab ipso sibi sponté datam / temeré possidere 13
alioquin dicend. nec ipsum, qui consumpsit / teneri
idem si ipsig, qui vim intulit / patrimonio accessit 2
non deb. me hoc edicto teneri, nisi ipse hanc tibi vim su
nihilominq ipse poter. conuen. si ad eum res peruen
cessat edictum, quia hunc sibi ipsa metum infert 2
perinde oblig. ac si corpora ipsa in ead. specie mansisse
si ipsa res / interijt, non esse locupletiorem dicemq 18
rescripsit ob id ipsum peti ab eo hæreditatem posse 1
dolo malo — cui conueniens est, vt in ipso, qui dolo commisserit, / detur
postq. ipsi, et cohæredib. ~~[illegible]~~ fratrib. ration. reddidisse
quoniam debitore liberato, / ipse quoque dimittitur 1
quidam debitor epistol. finxit; / vt ipse liberaretur 38

nisi fortasse ipse creditor erat, et solus erat 40
itaque ipse sic definit, dolum malum esse, callid. 1§2
si nolit expromissorem ipsum manumissum accip. 7§8
de dolo autem decurion. in ipsos, dabitur actio 15§1
aut null. esse venditionem si in hoc ipso decept. sit, vt vend. 7
successorib. detur restitutio, et si sint ipsi maiores 18§5
non solum in ipsum actio restitui debet, sed 27§2
ita tamen, vt id, quod licitatione acquisit, ipse offerat 35
sed potiq ipsi deneganda erit mandati actio 13
quoniam dos ipsius filiæ patrimonium est 3§5
restituendq. quoniam ipsius interest propter spem legati 3§7
et ipse possit, vel in potestate manens conueniri 3§4
procuratori, cui id ipsum nominatim mandatum sit 25§2
actiones, quas hab. aduers. eum, cui ipse credidisset 27§2
bene iudicatum, quod pater eius, non ipsa contraxerat 38
cum hanc patri non adquireret, sed ipse haberet 3§7
quod si ipsi decreto præsidis crediderunt, et cessaver. 32
arbiter probauit, an vero ipse aduersarius 7§3
cessat restitutio: satis enim ipso iure munitq est 16§1
si ipse domino minor sit, procur. vero maioris ætatis 23
est edicto expressum, si forte ætas ipsiq subueniatur 19
hoc enim ipso videtur deceptq, quod cum posset 19
filius autem auxil. impetrare debeb. si ipse conueniv. 3§4.
cum interesset ipsorum litibq. et sumptib. non vexari 6
minoris, sed interest ipsiq corpora potiq habere 9

ipse

minoribus liberati iure ipso non debent iterum conueniri 32
in qua se ipse constituit, / nec mutare non potuisset
quod sic erit accip. si non dolus ipsorum interuenit
ipsi autem perraro minoribus / administr. indulsit
ipso postulante præstari deb. aut procuratori eius
curatorem postea ei datum nomine ipsius / postulat
non enim ipso iure, sed per condiction. munitus
et in ipsa adrrogatione se circumuentum dicat

Ex quib. caus. maiores relegato restitutionem / sed non ipsi concedendam 2
plus / cum aduersus eos restituit, quam cum ipsis sub
ipsis enim delinquentibus prætor non subuenit 2
prætor / ita aduers. ipsas succurrit, ne capiant. 2
et adijcitur: sine dolo malo ipsius; videlicet, vt 26
tergiuersatione / efficiunt, ne cum ipsis agi possit 2
quoad in Italia esset, vel ipse, vel promissor / stipul.
restitutio duntaxat ipsorum dierum facienda est
Ex causa tamen puto etiam ipsi succurrend. / releg

alienatione iudicij vilius / accipiat, et per hoc iterum ipse recipiat
sed ipse quidem, qui partem alienauerit / non aud
nisi si propter hoc ipsum redhibet, non redhib. alias

receptis arbitris omnem tractatum ex ipso compromisso sumendum 3
nec interest ante, an ipso magistr. arbitrium susceper
potest iubere ipsos etiam adesse / procuratores 32 § 1
agere, quant. in ipso sit, vt arbitri pareatur sententiæ 2
non esse cogend. recipere, si ipse in mora non fuit 2

ceterum si caueatur, et ipse protulit, manſit arbiter 21§5
an cog. ſententiam dicere, ſi ipſe legatus poſtulet 32§9
poſſe defendi, ipſo iure, pœnam non committi 23§3
ineo arbitrio, qui ipſe non veniſſet, non eſſe commiſ. 40
qual. ſententiam non; / dummodo dicat, quod ipſi vid. 19
ipſe ſententiam dixit præſentibus partibꝰ 44
ſed ipſe recté putat duo eſſe arbitri præcepta 23§2
poterit videri iniquum, vt in ipſius poteſtate ſit 32§9
ipſe autem nihilominꝰ pœna abſoluitur 22§9
ipſi nautæ furti actio competit, cuiꝰ ſit periculo 4
niſi ipſe ſubripiat, et poſteá ab eo ſubripiatur 4
aut alio ſubripiente, ipſe nautæ ſoluendo non ſit 4
quamquam ipſe nauicularius, vel magiſter id faciat 1§3
non aliás præſtat, quam ſi in ipſa naue damnum datum 7
hoc tamen ipſo, quod in nauem miſſa recep. vid. 1§8
quia hæc ipſa ceterarum rer. locationi acced. 4§2
quamquam ſi ipſe alicui é nautis committi iuſſit 1§2
nam eſt in ipſorum arbitrio nequem recipiant 1§2
nec immerito; / cum ipſe eos ſuo periculo adhibuerit 7
etiam alijs aduerſ. ipſos litem intentare iuſ, fas quéeſt 48
ſi forte pater in prouincia ſit, ipſe autem forté Romæ 18§2
in uriꝰ domicilium et ipſa mulier / erat rediturа 65
poter. / ſubijcere eos ipſos iuriſdictioni, dum ſe vindic. 2§5
an vero etiam ipſius prætoris conſenſus neceſſarius eſt 2§2
ei quoq. qui ipſe prouocauit, non imponitur neceſſitas 2§3

Iudicijs vel etiamsi ipse iudex eiusdem imperij esse cœperit 5
fore vt ex eius ratione nos ipsi non ijdem essemus 7
siue ipse admisserint, siue serui eorum/ delicta 24§
perinde autem hab. ac si ipse adijsset hæreditatem
non ipsis tantum aduersus reos suos/ litem intentare
si ipse ibi agat, cogitur excipere actiones 22
ipse prætor debet, causa cognita, statuere,/ si dubit.
inofficiosso testam. si pronuntiauerit contra testam:/ ipso iure rescissum
libertates ipso iure non valent, nec legata debentur
non ob hoc admittemus ipsum impuber./ ad querelam
querel. instituere non posse;/ filij/ ipsius enim injuria
debitores conuenire, et ipse a creditoribus/ pro parte po
postea filia defuncti, quam ipsa exhæredauerit 16
hæredit. petitione vtrum ipsius rei, et fructuum/ computat. sciat 20§
ideo ab eo, qui ab alio non exegit, sed a semet ip
et id ipsum officio iudicis continebitur 38
sine dubio non pretia rerum, sed ipsæ res veniunt
ipsam mulierem directa teneri Marcellus scribit
distraxit, siquidem sine causa, et ipsum fundum/ ven.
optimum est ipsius S. Consulti interpretation. facere 20
tollere/ quæ sine detrimento ipsius rei tolli possunt 39
iudic. de inoffic. test. ab ipso Licinniano suscepti 7§
absentis nomine petendam;/ ipsius vero nequaquam
an si atting. hæredit.? quod est difficil. cum ipse oblig.
quod solebat ipse erogare ante delatam hæreditat. 2

senatus ipsi denuntiari exigit, ideo non nocet. 20§11
quamquam ipso iure non liberauerit petitor. hæredit. 31
vt ipse quidem ex retentione / sibi satisfaciat 17
si distraxerit; / res ipsæ venient, fructg que earum 20§16
et quidem, si restituerit / liberari ipso iure debitores 31§5
potest dici ipsum sibi vel soluisse, vel debuisse soluere 31§2
quasi suam neglexit; / posteá verò et ipse prædo est 31§3
siquidem viuit, ipsum præstandum / hominem 33§2
quia non ipsi, sed procuratori eius denuntiat. est 20§11
in locum rei: / et quodammodo ipsum hæreditar. fact. 22
siquidem ex ipsa hæredit: puto hæreditati acced. 20§3
nam si postea ipsig actio propria effecta est 36§2
nec deducere oportere id, quod ipsi debetur; quia 36
æstimatio soluitur; cum id vtilig sit, quam ipsor dedi 39
sine dubio ipsas res deb. præst. malæ fidei possessor 20§21
si ipsi aliquid prædoni debeb. hoc deducere non deb. 31§2
hæredit. peta. ipsum ex dimidia parte, et coheredes / condemnarent 9
ille tractatg incurrit, an ipse sibi causam possess. 10
an ipse sibi causam possessionis mutare videatr 10
ipse tenebor ad restitutionem sextantis ex triente 1§4
hæredit. petit. ration. hab. eorum, / quos ipse velut hæredes facit 1
replicatione ipso quoqué, qui; / possidente, debet adiuvari 63
si ipse possideret, et tu peteres / replicatione vterer. 72
et hoc ipsum in re agenda testatione probauero 27
qua ipsa in petitionibg quoque adijcere difficile est 6

rei vindicatione

quasi per ipsam adquisier. possession. veluti per colon
si ipse venditor rem a te peteret, except. summov
sed puto verius et ipse significat eig potius esse
si custodiend. ipsius nomine damnari debeb.
statim enim ipse fructum accepisse existimand. est
eaque simul cum ipsa parte restitui debent
ipse quoque reo cauendum esse. Labeo dicit pra
sed enim gregem sufficiet ipsum nostrum esse
in hæredit. petitione; qua et ipsa in rem est
decidisse videor eo pretio, quod ipse constituit
quod si dolo malo ipse possessor desierit possidere
nec enim sufficit corpg ipsum restitui, sed opus
quia longe commodius est ipsum possidere. 2
deinde de ipso homine secund. petitionem iudicium

Publiciana

ideo si ipse fundus Publiciana peti non potes
qua ipsius voluntate a procuratore fuerat possid
recte haberet Publiciana utitur, quasi ipse posse

si ager vectigalis

competere in rem; sed et aduersg ipso municip
quandiu neq. ipsis, qui conduxer. auferri eo
non utitur usufructuar. si nec ipse utatur, nec
quidquid inde percipi potest, ipsius fructg est
si ipsa quoque specialiter comprehensa persones
ipsi proprietario adquirit exemplo serui comm
stipulanti ipsi usufructuario obligabitur
quia ipsa habent aliquam utilitatem, si

vel post sibi met ipsi inciderint, delapse vefuerint 62§2
caueri/vel si satisnon detur, ipse frui permittitur 60§2
adquir. autem nobis usufructus non solum per nos met ipsos 6§2
licet paterfamil. non solebat vendere, sed ipse uti 9§7
nec ming ipse fruendi causa, et usum habebit 42
materiam tamen ipsum succidere/putat posse 12
ego puto etiam ipsum institu. posse/cretifodinas 13§3
poterit vel ipse institu. si nihil agriculturæ noceb. 13§5
illud quoque consequens esse, ut si ipse Titius moriatr. 36§2
si stipul./proprietario, vel iussu eig; ipsi adquir. 25§3
an per hoc ipsum, quasi utar, retineam usumfr. 12§3
usufructuar. vel ipse frui ea re, vel alij/concedere 12§2
si contemplatione/ipsius serui, adquiretur domino 22
quo sublato, et ipsum tolli necesse est/usumfr. 2
tamen ipsum fructuarium locaturum/vestem 15§5
si contemplatione fructuarij/donat. est, ipsi adquiret. 22
dicendum est ipsi adquiri./si contemplatione fructuarij 22
non ad totum, sed ad cuiusq. partem/quam ipse trad. 3§1
pars enim collegatarij ipsi adcrescit, non domino 10
nec etiam ipsi ex fructu quicquam adcrescere 3§2
amittitur usufr.: cum etiam ipsa propriet. eo casu 23
scribi uxor./cum ipsi marito usus domus legata sit 22
ipsi quoque debitori posse usumfr. legari scribit 3
finito usufructu, ipsam quantitat./posse condici 5§1
neque videb. alij concessisse, si simul cum ipsis utatr. 12§5

ipse

Vsu, et habitatione = quemadmód. alij concedere, / cum ipse vti debeat 12 §6
denique donare non; / ad hæredem tamen nec ipsa tra
ipsi seruo, ancillæ vé pro opera, merced. imponi posse
qua ratione ipse prohibetur, et familiam prohib. 10 §4
patri, domino vé adquisitus ipsius duntaxát vsum ex
eum, qui ipse habitat, inquilinum posse recip. 2
si pensionem percipiat, dum ipse quoque inhabitat
ipse eisdem modis constitui solet, quib. vsus fructus

vsufr. quemadm. caue. non ipsam rem stipulatur proprietarius / sed quod
si vasorum ipsorum vsus fructus relictus sit, cautio 12
fortius dici potest ipso iure non committi stipul. 3
si ex stipulatu cum eo; / ipso iure inutiliter agi dic

seruitutibus non enim per villam ipsam / ire, agere sinendus
seruitutes ipso quidem iure, neque ex tempore
ei, q. pignori; / sicuti ipsius fundi vtilis petitio dab

seruitut. rusticorum. non vltrá; / quam quatenus ad ipsum fund. opus
quamuis nullum prædium ipsum sibi seruire
pro quo ipso si dubitab. arbitri offic. inuocand.
secundum riuum, vel in ipso inuentus posteá fuer
ipse dicit, vt maximé calcis coquendæ / seruitus sit
cum vtraque eiusdem: / ipsa sibi seruire non potuissent
respondi nihil amplius, quam quod ipsius fundi siccand

communia prædior. null. hab: / quia nemo ipse sibi seruitutem debet
vt præd. quod datur, seruiat ei, quod ipse retin. 3
ipsi nihil prospicit venditori ad iura eius conseruand

itaque de iure quidem ipso singuli experientur 4§3
quod prohibere; / id ipse committere non debuit 15
sed si fundo debeatur; et ipse fructuarius, ea utetur 2§2
quamuis / actione ipse, hæredes que teneantur 15
agi poterit / quod et ipsum videtur Aristo probare 8§5
loci corpus non est dominij ipsius cui seruitus deb. 4
usu retinetur seruitus, cum ipse, cui deb. utitur 20
utique ideo, quia non ipse suo corp. damn. dedit 1§7
noxia autem est ipsum delictum 1§1
ipsum quid corrump. et mutare, ut lex Aquil. loc. hab. 27§14
ipsi autem debitori, in id, quod debitum excedit 30§1
ut tamen id ipsum cum clamore testificetur 4§1
si eo tempore / ipse a seruo tuo vulneratus est 38
tonsori se quis commisserit, ipsum de se queri deb. 11
fuit enim in ipsius arbitrio, ita se non onerare 7§2
si bona fide seruiat, ipsum mihi lege Aquil. teneri 13§1
siue ipso ictu perierit, aut continuo submersus est 7§7
nulla ipsius mutatione applicare aliud, cuius 27§14
si ipsum ædificium diruit, lege Aquilia tenetur 27§31.
retin. non pos. atque onere ipso retraherentur 52§2
creditor ipse sibi potius quam alij injuriam fec. vid. 54
si ipse hæres eum occiderit, dictum est dand. act. 14
qui ipse quidem non posuit, sed ab alio pos. patitur 5§10
ipse maximam partem cænaculi habeat 5§1
in ipsum itaque filium hæc actio competit 1§7

ipse

his, qui effuderint ipsum eor. nomine teneri Trebatiq ait, quod §§1

Sed si libero nocitum sit, ipsi perpetua erit actio

noxalibus usus fr. / ipso iure durat eo usque, donec non 2

transfer. non possunt; cum ipsi domini non sint

ipso iure, noxalis actio auersq eum competit

Si sciente; / ipse enim videtur dominq occidisse

quo casu dici potest ipso iure pignq liberari

in ipso autem iudicio si voluerit scientiam / argu

sed et ipse seruus manumissus tenetur 6

si autem procurator sit, dominq ipse iuret necesse

non tamen posse noxæ deditione ipso iure liberari

si tutor, vel curator extent, ipsi iurare debent

ut ipsi soli dedatur, an verò vel omnibq dedi deb

si ipse dominq decesserit, hæres eius non tenetur

deditione ipsius corporis / euitare litis æstimatio

ipsi tamen inter se deb. pensari commu. diuid

indistincti ipsi sui defensio danda est / si liber

siue ipse possideat, Publiciana mihi datur 2

actio danda est, neque in ipsum quolibet tempo

finium regundor. neque enim inter ipsos accipi videtr. iudicium

per mensores / dirimere ipsam finium quæstion.

familiæ ercisc. quasi hoc quoque matrimonij onus ad ipsum spectet

tabulas vero authenticas ipsum retinere / hæredem

verum etiam ipsi filio Marcellq scrib. / præcip. dotem

cur non / præstation. venire, cum ipsa veniat / in

quia filij onera, et nurus ipse adgnosc. necesse hab. 20§2
etiam si constate matrimonio ipsa diem obierit 20
nec immeritó; quia ipse onera matrimonij sustinet 20§2
idcircó quod ipsius quoque causa defensa esset 39
generaliter homo legatus est, quem ipsi elegerint 25§17
quasi amplius accepisset, quam ipsa acceperat 38
quo fit, ut eo casu ipse iudex, apud quem; | cognosc. 1§1
qui cum ante alios ipse adisset hæreditatem 25§18
ei | ipso iure competit, qui suam partem non possid. 1§1
nihil peruenit ultrá diuisionem rer. ipsarum 3
siquid ipsi sine dolo malo inter se pepigerunt 3§1
æquitate ipsius iudicij retinere possim, consider. 14§1
sed si non cum ipso socio agat, sed cum hærede socij 4§3
nam aut ipsius fundi est, et ideó in iudicium non venit 19§4
magis esse oportet, ut et damnum ad ipsum respiciat 6§2
velit part. | recupera. soluto eo, quod ipse debuit 7§13
quod etiam ipsius rei qualitati prodest, valet | pactum 14§2
si forté ipse seruus ex operis | solebat se exhibere 11§1
de quibusdam tamen exception. | ipsum deb. discepta. 3§13
de se debet interrog. hoc est, cum ipse conuenitur 9§3
ipse quidem defensor aduersario tenebitr. | quia resp. 9§4
ipsi autem, quem defendit, nullum facit præiudicium 9§4
quærebat actor cum ipse soluendo non esset 18
nihil fac. prætor. auctoritas, sed ipsius, siue mendacium 11§9
quia nec ipse poterit serui corrupti agere | nihil enim 1§1

religiosis

quoniam id ipsum dotis nomine ad heredem perueni
religiosum fac. sed etsi ipse inferatur, idem est
et ait siquidem ipse stipulator mulierem funeran
nisi forte ipsum, qui vsumfr. legauerit, intulerit
quia intellectu aliquo ipse prohibitus videtur
excepit, vt ipse, posterique eius illó inferentur
præsertim si in eum locum inferatur, quem ipse
nec quis putet, hoc ipso pro herede eum gerere
ipsius rei, quæ vltrá modum sine causa consumi
an negotium heredis gessit, vel ipsius humanitat
licet ex hoc ipso neque pro herede gerito, neq.
ex ipsis dominis quemlibet rectè ibi sepeliri
ipse actione de dote à marito recipit impensam
vt ad ipsum rediret. si in matrimonio mortua
certè perpetuò ea inter ipsos competit actio

rebg creditis

non ex maiore parte, quam ex qua ipse hæres
quas verò pecun. ipse credidisset, non alienatas
tamen vsurarum obligatio ipso iure non commit
quòd forte ipsi quoque ex necessarijs fuerint heredi
pecunia, quam ipse sine conditione stipulatus sum
nec ante vsuras, quam ipsa sors peti poterat
sicut enim nobis met ipsis ex re nostra per eos
non amplig te, ipso iure, debere, quam nouem
alioquin ipsi soli, qui contraxerunt, tenebuntur
consumpta ea, ipse pupillo obligatur, vel a se libera

si modo ipsi quoque ignorassent dominum decessisse 42
quoties id ipsum agitur, ut confestim obligaretur 19
qua vel ex pactione ipsorum litigatorum / decid. 1
nam si ipsa / iurauit / ibit in possession. sine metu 3§3
ipsi autem referentes condition. / deteriorem faci. 24
plerumq. ipsum prætorem deb. cognosc. an captus sit 9§4
necesse habebit ipse de periurio suo docere 18
neque in ipsum, neque in reum, ad quem res pertinet 7
si id ipsum nominatim mandatum sit, aut si in rem 17§3
sed et si ipse deferat iusiurandum libertæ suæ 16
de ipso contractu, et de re, non de persona iurantis ageret 28§1
si inter ipsos iureiurando transactum sit negotium 31
ab altero petendo id ipsum probare necesse hab. 12
nec ferendg. / si conditionis, quam ipse detulit 34§7
cum ei contradiceretur, vel ipsa iurauit se prægnantem 3§3
si de hoc ipso iuratum est, quod pretium solutum est 13§3
eum, cum quo agetur, accip. debeng ipsum reum 30
iudicio, quod inter ipsos acceptum est, finiri / sit 4
et quidem ipse pupillg, si impubes est, non potest 4
ipse possit condicere, causa debiti integr. mulieri 7
ut ipsi magis mulieri, quam sibi prospiceret 6
siquidem distracturg. / ipsi adhuc seruum obisse 5§4
ipse Celsus naturali æquitate motg putat repeti 3§7
quamquam constet, ut ipse ait, eum qui dedit ea 3§7
quasi ipsius hæredis nummos daturus, non quasi suos 3§8

ipse

condictione causa data qui vtiqué ipsiꝰ fuerunt, adquisiti scilicet post lib. 3§
verius est siquidem distracturꝰ, vel quo ipse vsurus 5§
quæsitum est vtrum ipse potest repetere pecun.
et si debita soluta fuiss. ab ipso procuratore repetetur
et puto si hoc animo dedit non fieri ipsius / numm
si autem alius pro eo, an ipse dedit iam liber fact
si eligat is, / ipsum seruum consequi necesse est 5§
pro decem, quæ accepit, ipsum seruum / restituet
aut ipsum ei dari, aut quod dedi, restitui 5§3
sed ipse dominus tenetur, vt Iulianꝰ scribit 14
condict. ob turpem si ipse fur indicium a me accep. / vel fugitiui socij
condict. indebiti recta via, ipsum, qui nummos ded. suum recip.
siquis nomine eiꝰ soluat, vel ipse manumissꝰ 13
fidejussor / ipse autem sua exceptione tutꝰ est
ipse quidem repetere non potest, / sed dominus
si ipse seruus peculiares nummos dedit 53
non ipsi repetition. compet. sed ei, ad quem bona per
quod non deb. ipsum a stipulatore repetere posse
si indebitum; / aut ipsum, aut tantundem repet.
quoniam pot. videri id ipsum mandasse, / vt solue
in vecturis nauium, quas ipse locauerit, aut exer
quorum operæ per ipsum fuer. locatæ / non repet.
obligation. quæ fuisset, hoc ipso sublatam videri
qui non debitam / soluit, hoc ipso aliquid negot. ger
vel hoc ipsum incertum sit, an iudicatum sit 2

qui in aliena area ædifica. ipse possession. tradi. 33
pro ea parte, qua ipse patri hæres extitisset, repeti 38
reus | per errorem, et ipse postea pecuniam soluerit 59
leg. non deb. ex nummis ipsius hæred. soluit 46
quod alius deb. alius quasi ipse debeat, soluat 65§9
condic. quantitat. non pot. | sed ipsam obligation. 1
Pomponius, ipsum condicere ait, ex causa furtiua 18
furti actio pœnam petit legitim. condiction. ipsam 7§2
in re furtiua condictio ipsorum corpor. competit 8
si non ipsi furi, sed alij: | idem dicend. cessare condiction. 10§3
si procur. suos nummos soluat, an ipse furtum faciat 18
non apud ipsum, post mortem tamen furis | decessit 7§2
æstimatio; | corpus enim ipsum præstare non potest 8
et sic euenire, ut sit in ipsius arbitrio, an debeat 2§3
pecunia ab eo similiter, ut ab ipso promissore peti. deb. 8
quod si Ephesi petetur, ipsa sola summa petetur 4
si fuerit in ipsius arbitrio, ubi ab eo petatur 2§3
modestius facere, qui refert, quam ut ipse iuret 25§2
ipsi procuratori constituas te solutur. non domino 5§6
si seruo constituatur domino solui, vel ipsi seruo 5§10
si petitor non venit ipsi nocere Pomponius scribit 18
ipsum constituentem teneri, et patrem de peculio 1§3
factum actoris usque ad temp. iudicij ipsi noceat 17
per nuntium, et per nos met ipsos | constituere pos. 14§3
tutor, curator | ipsi constituentes tenebuntur 5§8

commodati — cum filio autem famil. ipso directo quis poter. / age. 3§
dico periculum, / ipsum præstare debere, nam 5§7
an ipse solus deb. commodati conueniri? et ait Cels.
si aduers. ipsum habuit Aquiliæ action. commodat
periculum meum erit; si veró ipse voluit, et commis
ipsius quoque domini, vel patris fraus duntáx. venit
vel ipsi prætori, quis vltró commodauit, / vt ludos
nulla culpa tua interuen. ipso itinere deterior 23
id ipsum præstabit, qui experiundum dedit 13

pigneratit. actione — si, vt ipse voluit, sibi cauit, licet in hoc deceptus
conuenerit inter ipsum et emptorem; vt si solu
si lis contestata cum debitore sit de ipso debito
et ideó ipsi actione pigneratitia conuenientur
non solum si ipsi, cui obligata res est, / soluatur
quod ipse debitor furti actione præstitit creditori
et quidem non restitu. / quód ipse furti actio. pr
quem admodum si ipse debitor portionem soluisset
ipse agere pigneratitia poterit / procurator 11§7
si ipse vsus sit ea pecunia, vsuram præstari oport
ipsam autem obligation. libera person. / non adquir
sed et ipse debitor aut vindicare rem poterit 1
quamuis ipse fructus suos non faciet / prædo 22

Excercitor. act. — si ipse voluntat. accommod. in solidum erit oblig
cæterum, si scit, / ipse eum imposuisse videtur 1
etiam si cum ipso exercitore sit contractum 1§

actione duntaxat de peculio teneb. sed filius ipse insolidum 1§22
præposuit/non vt locet, quod forte ipse locauerat 1§12
nec adstringi, vt ipse reficiendæ nauis curam suscip. 7
siquidem a magistro; ipso iure minuitur obligatio 1§24
non etiam illud exigendum, vt ipse curam suscip. 7§2
Rhodia si voluntate vectorum;/hoc ipsum sarciri oportet 2§1
sed hic videamus num et ipsi conferre oporteat 4§2
actione si institoria actum est, tributoria ipso iure loc. non 11§7
etiam obligari nos ex contractib. ipsorum, et conuen. 1
ipsum tamen institorem, vel domin. conuenire oport. 1§1
si mulier sit præposita, tenebitur etiam ipsa 7§1
verum si ipse pupil. præposuit,/si auctoritate 9
cæterum, qui præposuit, teneb. ipsa præpositione 11§2
in ipsum procuratorem/dari debeb. institoria 6
dolus ipsius proponenti nocere debet/vt teneatur 11§4
sed si ipse institor decipiendi mei causa detraxit 11§4
actione quod si ipsum quis ignorantem conuenerit 3
nam si ipse de peculio conuentus esset,/deduceret 3
ipse enim auctor doli est, qui egit, ne id tribueret 9§2
parui refert cum ipso seruo contrah. an cum institore 5§3
si qui contraheb. ipsam mercem pignori acceper. 5§8
vnusquisq. enim eorum merci magis, q. ipsi credidit 5§15
mercem,/in quam ipse quidem quindecim crediderat 12
sed si ipsius pupilli dolum factum sit,/teneatur 3§2
qui siue in pecul. ipsius, siue in patrimon./redacta 2

ipse

ad Macedonianum quamquam ipse pater, inquit, si præposuisset merci
ipse in ea causa esset, vt inuito patre / accip. non pos.
qui et ipsi mandati habent regresum, nisi 9 §
in ipso filiofamil. exemplo mulieris interced.
quemadmod. ipse dicit Iulianus libro duodecimo
ipsum quidem institorem exceptione / vsurum
except. tuti; / sed et ipse filius, et tamen non repe
ipsi enim, mortua puella / repetitio dotis datur
peculio neminem enim posse intellig. ipsum in suo pecul
sed si ipse seruus sit hæres ex parte institutus
ipsi, qui vendiderit seruum / agere permittend.
quam Tuberonis sententiam ipse Celsus prob
sed si ipse hæres dolo fecit, solidum præstat
quia peculium eorum in peculio ipsius est
sicut ipsi vicarij sunt in peculio, ita etiam pe
verior est, vt ipsa furti æstimatio sola deducatur
quod seruus ipse deb. eo nomine, / in domin. dat
eo ipso quod dominus seruo pecul. constituit
quasi præuenerit, et ipse secum egerit, sic deduc
ipse separauerit, suum a serui ratione discernens
si ipse seruus sese vulnerauerit, non deb. hoc
non enim cum ipsis impuberibus contrahitur, vt
cum possit rursus ipse iudicio societatis / consequi
idem erit, / nisi siquid in ipsius hæred. rem vertit
interdum et ipsi fructuario / datur actio de peculio

alioquin/ ipse nihil in peculio habere intelligatur 38§2
mox repudiantibq eis ipse liber hæresq; extiterit 35L
est quæstionis utrum ipsa fructi æstimatio/ deduc. 9§6
nec quisquam amplius deduc. quam quod ipsi deb. 14
apud ipsum vero aut nihil, aut minus quam fructb. 19§2
aliter, quam ex peculio ipsius deductionem pati 38§2
acturum pecuniæ nomine, quæ ipsi esset adquisita 50§3
creditores/ cum possint ipsi venditorem conuenire 11§8
id vero, quod vicarij deb. duntaxat ex ipsor. pecul. 17
id vero, quod ipsis debet ordinarig seruus, non deduc. 17
non tantum autem agere potest,/ sed et ipse Emptor 47§4
præst./ quoniam quinque ipsi debebantur 11§5
quamuis deduc. ipse potest aduers. alium agentem 47§4
cum cæteris causis ipsum a se exegisse dicimus 9§4
ex empto actione/ne id ipsum consecuturum 7§4
id ipsum credidit, quod in rem domini vers. est 18
quia hoc ipso, quod seruus rem in peculio haberet 6
id ipsum, quod seruus accep. in rem domini conuertit 35L
proficere/ vt ipse vberiorem actionem habeat 1§2
vt, quod mihi ab ipso seruo debe. compensarem 7§4
non gerenti seruo negotia domini, sed ipse gerens 10§5
nec deb. onerari dominum, quod ipse facturg non esset 35§4
quasi cum ipsis potiq contractum videatur 1
quemadmod. si ipsi seruo à domino suis. solutum 1§2
vt quod vel intuam ipsig rem/ versum sit 17§2

in rem verso

veluti si triticum accep. et id ipsum in famil. consum.
dotem promisit, et conuenit, et ipse filiam aleret
conuenit, vti eam pater, aut ipsa se tueretur

quod iussu

nulla quæstio est, quin ipsi condici possit; imò
si procurator verus non sit, in ipsum potiq. dand. actio

ad Velleianum

officia in fœminis, pleraque ipso iure non valent
si mulier, ne ipsa intercederet, alij mandaret
et an pignora, quæ ipsa accep. teneantur creditori
et in ipsius persona S. Consulto locum esse
nec recepisse, sed ipsam fecisse hanc obligation.
siue ipse creditor emerit, siue interposuerit alium
vt si ipsa præstaret, propè est, vt sit intercessio
ad petition. non dand. aduers. ipsam mulierem
si debitorem delegauer: nam hic ipsi compet. condict.
vt cum ipsa potiq. contraham, videtur intercessisse
apud eundem pro eo ipso intercessisse intelligi
egisset, ne ipsa interueniret contrà S. Consultum
qui, si cum ipso contractum esset, non obligaretur
vt omnimodo ipse debeat suscipere actionem
maneam debito obligatq., et ipsa de lucro agat
vt ecce si post manumission. id ipsum suscipiat
mulier hoc ipsum repromisit, vt quanto minus

Compensationib.

quam ipse tutor suo nomine aduersario debet
adproba. sibi à fisco deberi, quod ipse conuenitur
ipso iure compensatione negligentiæ facta

factam videri, et ipso iure inuicem liberation. 10
secund. Julian. tam in ipsa stipulatione, quam in 10 §3
id quod inuicem debetur, ipso iure compensari 21
qui et ipse pridem illi iudicatus est; compens. admitt. 16§1
ipso iure eo minus fidejussorem ex omni contract. deb. 4
ita fidejussor ipso iure non tene. in maior. quantitat. 4
quod ipsi, an quod reo debetur, compensare malit 5
in solidum conueniri poter. acsi ipsi seruand. suscep. 22
verius est teneri eum; hoc enim ipso dolo facit 1§47
vtrum ipsi hoc reddend. an in publicum deferend. 31
hoc enim ipso dolo facere eum, qui suscepit 1§22
qua actio. pet: / cum ipsa patri hæres extiterit 27
quod ipsius / dolo factum / in duplum iudicium dabo 1§1
ipse autem seruus manumissus non poterit agere 1§30
referr. ad dolum, quem in solid. ipse hæres admisit 9
in ipsum, in solid. in duplum, perpetuum datur 18
nec domino sua ipsius res, quasi aliena seruand. detur 31§1
dolus veniat, non tantum ipsor. cum quibus contract. est 1§42
in ipsum in duplum, / in hæredem eius in simplum / dabo 1§1
seruum / in ipsum dand. action. non in dominum 21§1
siue autem cum ipso apud quem deposita actum fuer. 14§1
cæterum si eundem hunc fundum ego ipse emi 8§6
ipse autem stellionatus crimine / plectetur 29§5
etsi pluris fœnerare potuisset, ipse lucraretur 6§6
tamen ipse, quo magis conciliem animum tuum 60§1

ipse

mandati

ipsi autem vsuræ absunt, / vt fidem suam liberaret
patrem, siue ipse soluer. siue filius ex peculio / age
si præsens apud prætorem ipse quoque consensit
nummos ex pecul. ded. quod ipsum sequi / deb.
si alienum homin. stipulatori ded., nec ipse liber
quó se ipsi mala ratione dominis auferunt /
qui potuit præsens id ipsum proclamare, nec
nec referre alig, an idem ipse seruus / accipere
quad dando ipse creditori liberari potuit 52
vt quamuis ipsius periculo nummi fuerint
et quædam ipsius valetudini apta / ibi facer.
potuisset, si ipse negotium gere. minus impend
præstationibg. / quam quæ ipso mandato inera
alicui gerenda negot. eius, qui ipse sibi man
habebit mandati actionem, quia et ipse tenet
ipsi quidem mandati iudicium non compet
mand. teneri, quamuis ipsa sit quæ dotem de
aut si ipse mutuatg grauibg vsuris soluit 12
minoribg releuauit, ipse autem maiorib. fœn
non esse noxiæ fidejussori, si ipse pepercis. pudori
desiderand. vt ipse susciperet potius iudicium
mandatorem / ipso iure reum non liberare
ipsum, cum primum poter. deb. mandatori num
testató conuenerunt, / vt si ipse putaret, appell.

pro socio

siue ipsius, siue filij corpori nocitum sit, conferre

moram adhibuit, cum ea pecunia ipse vsus sit 60
ita arbor hoc ipso, quo separatur à solo, propr. 83
siquis societatem contraxit, quod emit, ipsius sit 74
quia ipso iure societatis intempestiua renuntia. 17§2
Proculus enim ait hocipso renuntiatam societ. 65
praestab: quia ipse aduers. eos habet actionem 22
quod ipsum ex causa aestimandum est, quid enim 59
an de eo, cui hoc ipsum nominatim mandatum est 65§7
in re ipsa et negotio communiter gestum videtur 32
an ipse, qui renuntiauit procuratori, liberetur 65§8
si ob malefic. suum, ipsum tantum damn. sertire deb. 52§18
si suo nomine, vsuras ipsum retinere oportet 67§1
nemo sic societatem fac. vt ipse haeres socius sit 35
nisi forte, inquit, ex ipsa societate debeatur 63§3
mox ipse eum fundum, ignorante vicino, emit 52
eum teneri eius nomine, quem ipse solus admisit 23
quia dificile est negare culpa ipsig admissum 23
ipse autem adrrogatg socig permanet, nam et si 65§11
nam id ipsum actum est, ne aliter societas sit 75
societas dolo, ipso iure nullig momenti est 3§3
ceptione cum ipse emptori suo admetiretur, multo minor. 40
nec ipse contrà S.Conf. committit, quia non vend. 35§3
siquidem ignorab. venditor, ipsig rei nomine teneri 45
praestare debet, nam hoc ipso pluris vendit 43
quia a quolibet rem emit, quam putat ipsig esse 27

ipse

contrah. Emptione — vbi corpus ipsum nondetur ab eo, cui id fieret 20
cæterum siue in ipsa Emptione dissentient 9
vt eum certa mercede conductum ipse habeat 7
si ipse dominus putasset suo arbitrio, an verò si 7
condiction. haber. non; / ob id ipsum damnandus 3
plus in ea sit, quam in ipsa re, cui accedat, an minus
indè quæritur si in ipso corpore non erratur, sed 9§
Etiam ipsum venditorem nominari oportet 63§
sicut et ipsæ fistulæ, per quas aqua ducitur 47
de alio / quam de eo, in quo se ipse decipiebat 4
hoc ipsum pretium fundi vider. quod eo pacto ve

in diem addictione — vt siquid alius adijcit, ipse quoque adijcere possit
ipse vtile interdictum habebit; / sed præsta. 4
pretium adijciente etiam pro ipsius parte
dubitari poterit, vtrum fructus ipse habeat
eum ipsum fundum posteriori emptori addi

hæredit. vendita — cum quis ipse creditori suo hæres extitit, et hære
etiam eas obligation. quas ipse hæres constituit
præsta. deb. hanc ipsam action. quam nactus est
si est quidem aliqua hæreditas; / ipsa æstimetur
siue ipse venditor dederit aliquid pro hæreditate
ipsum enim incertum rei veneat, vt in retibus 12
ipsam hanc action. quam hab. hæres / præstare 2
cum ipsa obligatio sub conditione sit, purè venea
nam id ipsum ex ea hæreditate peruenisse videbitur

tam aduers. ipsum reum, quam/intercessores huius debiti 23
proinde sit;/ ut scilicet ipse non teneatur, sed 7§2
ipse quidem liberatur, non etiam qui cum eo pactus 1
filius pupil. ætatis et ipse tutor cum alijs datus 10
si non ipse vendidit,/non actionib. ciuilibus teneri 8
si in venditione conditionali hoc ipsum conuen. 10
pericul. ad eum respice./quia per ipsum factum est 4
an vero in ipsum corpus, quod tuum sis/vendas 8§2
id est, quantum sine ipsius incommodo fieri potest 1§3
an post mortem emptoris iure ipso liberata sint? 10
ut cum viginti annos ipse explesset, manumittere 4
tenetur licet ipse quoque stipulatus esset/pœn. 9
ut possit legem remittere, et ipse Romæ retinere 1
quæ futura, si cum ipso actum esset commu. diuid. 13§17
in primis ipsam rem præstare venditorem oportet 11§2
quæro si quis ita fundum vendid./quod ipse possed. 39
ipsis Kalend. per venditorem esset factum, quominus 51§1
vtilit./quæ modo circa ipsam rem consistit 21§3
siquidem ipsi tutores vendiderunt; ex empto 13§7
ait/ipso iure ob id factum minutum esse pecul. 30
pœnam consecutus ipso iure, ex vendito age. non poter. 28
est hæredis; quia et ipse ex empto actione tenetur 45§2
tunc enim in hoc fieri, ut per ipsum/hab. liceret 11§15
nec videtur mora/ipso moram faciente emptore 51
non solum quod ipse per eum adquisij, præstare debeo 31§1

ipse

Locati

siqua tamen vitia ex ipsa re oriantur, hæc colon.
quod ipsum simplitiq ita quæramus si proponatur
quæreb. an etiam pro ipsa rheda portorium datur
quia non ipsa congestio, sed humor / damno fuerit
quia ipse causam præb. inferendo contrá conduct
quæro, an hoc ipsum præstare debeam? respondi
quia ipse Titio tenearis in sexaginta / ex locato
siqua ipsius, eorumqué, quorum opera vteret. culpa
neque ipse pensionum nomine obligatq erit
si ipse se locasset, ex peculio duntaxat / præstatur
sin autem ipse locassem, non vltra me tibi præsta
ipse quoque si exciderit, non solum ex locato ten
vel cum ipse locasset, vel cum alius alienum
siquidem ipse, qui nominatq est, merced. definieri
euenit, vt onerata nauis in ipsa prouincia / reti
damni autem injuriæ actio ob ea ipsa sit
ita accipiend. vt in ipso anno, quo tacuerunt
æquum vid. ipsum quoque agnoscere onus vs
hoc enim ipso, quo tacuerunt, consensisse vide
culpæ autem ipsiq, et illud adnumeratur, si
nec ad prorrogand. nisi id ipsum lege comprehen
custodiri potuit, / siue ipse custos damnum dedit

æstimatoria act. igitur ipsam rem debeb. incorruptam reddere

præscriptis verbis - si operæ in deb. datæ sunt, ipsi repeti non possunt
quod autem in deb. datur, aut ipsum repeti debet

quod ipsum iuſt, et cauſam pecuniæ traditæ excedat 24
ſiue ipſius cauſa, ſiue vtriuſque dolum/ præſtab. 17§2
nec ipſius quidem ſortis petitionem pecuniæ creditæ fuiſſe 24
ſi ipſe vellet, eodem pretio mulier tranſcrib. viro 12
vt communicaretur ipſa, vel pretium; erit ſocietas 13§3
vt antequam ſolueret, pignora ipſe poſſideat 26
quia crediti ipſius actio non ſufficit ad id, quod deeſt 27
quæritur an ipſa mancipia/ emptor vindic. poſſ. 26§2
inter ipſos autem, ſi quæſtio moueatur, poſſident 10
quod ipſe impeditæ eſſet ſcribere;/ filius eius 26§2
aut locando, aut ipſe percipiendo, habitando què 11§1
ſumma autem ope niſus non poſſit ipſam reſtitue. 16§3
ipſum quoquè, qui cauit, obligatum eſſe pignoris iure 29§3
dicendum eſt, hoc ipſo, quod ratum habet 16
vtil. action. compete. inter ipſos, et aduerſ. extraneos 10
ſed vtiquè aliter aduerſùs ipſum debitor./ æſtima. 21§3
beliſſimè intelligatur, hoc ipſo quod fidejubeat 5§2
nec ſucced. in ius;/ qui ipſe nihil conuen. de pignore 3
poſtea eadem ipſa pignora/ pignori dedit 9§2
potior erit;/ nam ipſum naulum potentius eſt 6§1
ipſe debitor vtili actione tenetur ine ex aliena 12§1
ipſe quoque ſimile pactum/ bonorum/ interpoſuit 1
quia ipſo iure ita ſe res habet, etiam non adiecto 9§1
vt pretio accepto, ipſi quoquè res expediat 8§13
ſi ipſe vendid. creditor, ſictamen venditionis fecit 4§1

ipse

quib. modis pignꝰ aut si ipse debitor emptori hæres exstiterit 8§7
superuacuum est; | si ipse debitor re possideat 8§
eo auctore | consenserit, aut etiam ipse tutor 7
per ipsam pacti conuenti exception. debet 7§

ædilicio edicto in hoc enim idem seruand. est, quod in ipsa matre 3
nam nec ab ipso exigi, quod in ministerio eius fu
sed fructꝰ accessionis, si quo deterior; | præstab. ab ip
maximé cum fructus quoque ipse restituat 29§2
siué ergó ipse deteriorem eum fecit, siue famili
quia propter ipsum damnum sentiunt, imped. que
sed si in ipsa venditione ornatum sit | iumentum
non facit locum huic actioni, sed ipsa redhibit
cum ipse ignorans esse vitiosum, mandatu do
siquas accessiones ipse præstiterit, vt restituat
quamuis ipse domino mandati actione | sit ob
non solum si ipse fructꝰ percepit, merced. vé | accep.
cum quidem ipse scierit, morbosum, vitiosum
si turbantur, et se ipsa eripiunt, vitiosa esse dic
siue ipsi venditori obligatꝰ sit, siue etiam alij
nec ibi agi. de eo re, cui hic ipse morbus obstet
non quemlib: sed cui vniuersa negotia, aut id
siquas accessiones ipse præstiterit | venditor 2
non omnia animalia castrata ob id ipsum vitio
nisi propter ipsam castration. facta sunt imbecilio
sed causa ipsius rehibitionis in peculio computat

dicendum est apud ipsum relinquend. / pecul. 31 § 4
ipse eius nomine dictauit; cauend. ex utraque parte 30
quod cum eo ager. vel quod ipse eius nomine ageret 21 § 2
quamuis si ipse iudicio accepto, victg esset, et estima. 21 § 2
non euincitur; / quem ipse ante voluntate tua perdid. 25
action. hab. quemadmod. si ipse alij praestitisset 30
et ipse mihi faciat sui controuers: ipsum oblig. habeb. 19 § 2
dum tamen ne prope ipsam condemnation. id fiat 29 § 2
non aget / quia nec ipsa nec usus fructg euincitur 43
si exceptio ei ex facto ipsius opposita obstiterit 27
ipsi ex stipulatu agere possunt / aduersus venditor. 23
quaero cum Semproni a ipsa sit hæres Seia an iure? 73
hoc ipso videtur dolo fecisse, et ex stip. agere non pot. 53 § 2
vel ipso iure promissor duplæ tutus erit, vel 29 § 2
non scapham ipsam per se paruam nauicul am esse 44
promisti; / cum ipse eadem stipulatione mihi cauisset 41
vindicantem venditorem rem, quam ipse vendidit 17
nec ipse sibi videtur euince: / non committi stipul. 41 § 2
quoniam parum commode dicar, ipse mihi presta. 41
vt emptori habere non liceat propter ipsam eviction. 21 § 2
non committi. / vt ipse Iuliang eodem lib. scripsit 21 § 2
si ipsi domino nuptura in dotem eum dederit 24
ming / tanquam ipsa hæreditas hæredi soluerit 41 § 2
= quia si ipse Titig fundum a te peteret, exceptio 2
et si ipse Titius eum possideret, Publiciana peteres 2

ipse

vsuris

mora videtur creditori fieri, siue ipsi, siue ei, cui mand.
cum etiam si ipsi, inquit, domino denuntiatum est
si mutuatus dedi, hæ venient vsuræ, quas ipse pen
si modo id ipsum non fraudandi causa simulatu
ipsi Seio profice. deb. an reipub. lucro cedere?
quod ipse pater, vel dominus longo temp. præstitis
quamuis ipso iure vsuræ reipublicæ debeantur
nec refert ipse, an socius, an vterque eos seuerit
tunc actor vel cum ipso insolidum / filio aget
non ambigitur ipsos fructus deminuere debere

nautico fœnore

ipsius crediti obligatio / defecisse videtur
interest vtrum etiam ipsæ periculo creditoris
id ipsum testatione complecti deb. vt pro petitio

probationibus

an id actum vt ipsius duntaxat persona eo
ipse hæres id adprobare iudici debeat, / non petit
si ipse qui indebitas dedisse dicit, homo diligens
verius esse existimo ipsum, qui agit / prob. deb.
de ipso duntaxat, non de hærede eius quoque conuen
et ipse, qui dedit legitimis probationibus / adproba
tam hæredib. nostris, quam nobis met ipsis cauem
sed hoc ipsum a fratribus probari debet, / an filius
sine vlla distinctione ipsum, qui nega. se accep
quorum ipse fructum percepi, et distraxi 27
nisi ipse specialiter, qui cautionem exposuit 25 §
ipsum que exceptionem, velut intentionem implere

iusiurandum inferre; prig ipso pro calumnia iurante 25§3
idem respond./probation. ipsum praestare debere 5§1
sine dubio ipsum oporteb. ingenuitatis causam agere 14§1
ipsum omnimodo hoc ostendere, quod plus/persoluit 25§2
quos necessarios in ipsa cognitione deprehend. 3§6
ne liberto ipsig, liberorum, parentium, viri, uxores/test. 4
non produc. testes:/nam ipsos interrogare soleo 3§3
curent/se ipsos, et alios testes signatores praebe. 22
tutor factam pupill. suam nec ipse uxorem ducere 15
etiam sponsal. his casibg. ipso iure nullig esse momenti 16
si vero non praecesserint, hoc ipso quod in dom. deduc. 9
ipsa enim filia nubendo efficiet dotem esse 10
Aristo respondit non magis duci,/quam ipsam privign. 40
quod in matrimonium collocata ipsi tutori suo 64
plane si ipsa artem ludicram facere coepit,/dimittend. 44§7
quae ipsa cuius ve pater, mater artem ludicram facit 44
filio/idem iuris, quod ipsi patrono daretur 48
impensis/quae dotem ipso iure minuere solent 61
utrum maritus velit; ipsius erit electio 10§6
si uxoris nomine dederit, ipsum ab uxore lib. 82
licet enim ipso iure priore debito liberatg non sit 12§2
ipsa secum debebit compensare ius suum 38
ut liberatio obligationis, potig quam res ipsa 58§1
si eum, qui;/mulieri ipsum donare iussisset 59§2
etiam si non erit viri Pamphila, an ipsa/in dote 58§2

iure dotium

non enim an hoc dedit, ut ipse habeat 5§9
si ego Seiæ res dedero, ut ipsa suo nomine in dotem
dominium ad maritum ipso iure transferri 9§
si accipere id ipsum, quod ei debetur, vir potest 5
et ipsi petant Quartam partem, et illi fundum
ut ipsum quidem ius remaneat penes maritum
dicendum est ipsi mulieri ex Trebell. restituend
quod pater, vel ipsa mulier promisit 33
cum enim ipse onera matrimonij subeat 7
eiusdem generis / alias restituat, vel ipse, vel hæres
ut ipse quoquo modo solutum / condiction. habe
sed si vel pater, vel ipsa promisserunt / dotem 3
putare se ius ipsum in dote esse, non etiam fruc
amplius doti; / ipso iure promissio non valet
non ipsa iam restituenda sit, sed soluenda dos
et putem obligari mandati actione, et hoc ipsum
eius pecuniæ nomine, quam ipsa debeat 41§
promisit, quia ipse fundus est in dote 52
nam ita poterit videri res ipsa ad eum peruenis
necessarias impensas ipso iure dotem minuere
si modo ea dos non ab ipso profecta sit, quam ab
multo minus cur ipsam non conuenit 33
perinde ac si mulier ipsa dotem promisisset
si redderetur ei dos ab ipso profecta 6
adoptiuum quoque patrem, si ipse dotem dedit 5

pro filia dotem, vel etiam ipse accepit, et dedit 5§8
alienum/in dotem dedit, ab ipso profectus intelligitur 6§1
ipsius autem restitutio ita fiet, ut 7§2
ipsa eliget utrum malit petere rem, an æstimation. 10§6
quod qué ipsa euictionem pati creditur 7§5
nam etsi intemp. quo ipse morer. promisit 7§6
usufr./qui et non utendo ipsius, pereat 7§2
usumfruct./ex quo ipsa lucrum habet 7§2
quia et si non protinus ad ipsam transiret 7§2
sedipse erat ille, qui etiam uiua muliere 30
ut si minoris venierit ipsa debeat 12§3
si culpa mariti/et id ipsum mulierem consequi 12§4
pactio cum ipsis duntaxat dotis nomine fieri 8
ipsi quandoqué filiæ agenti nocebit pactum 7
quia tales impensæ dotem ipso iure minuunt 5§2
cuius esset si ipsi Titio fundum tradidisset 14
inter ipsos irritam esse donationem 32§20
maximé si ipsius causa profecta sit 21
et action. ipse maritus cum eo habebit 15§8
cum ipsum donationis causa viro tradiderit 67
in rem utilem mulieri in ipsas res accommodare 55
sui iuris effecta sit dicemus ipsius fieri 11§4
ut ipso iure nihil valeat, quod actum est 3§10
ipso enim iure, quæ inter virum, et uxorem don. 3§10
furti actionem te;/et ipsam pecuniam tuam esse 3§12

donationibꝰ inter ipse quidem liberabitur, mulier verò maneb. oblig.
sed si ipsa illó fuerit illata, licet morte eius 5§11
et ipso iure res fiat eiꝰ, cui donatæ sunt 32§
quæ tamen sub ipso diuortij tempore, non quæ
sed quod ad ipsos, inter quos donatio facta est
quia ipse ministerijs eorum non vtitur 2
ipsa qué ex ea prædium emerit, æstimari oport
ipsa de suo, aut etiam mutuata impenderit
in causam | donationis, ipsius mulieris scientia
sed ex causa donationis ab ipsis factæ adquir.
quod inter ipsos, aut qui ad eos pertinent 5§
pecunia matris, consentiente ipsa | mercatus 5
potest dici pendere acceptilationem, nec ipsam
proinde, et si ipsa in seruitutem redigatur 3
porró si a marito interpositus est; et res ipsiꝰ
diuortijs is, qui accepit, ipse voluit matrimonium disolu
neque ipsam propter dementiam, neq. curatorem
siue autem ipsi præsenti renuntietur, siue absenti
intelligi eum hoc ipso nolle nuptam sibi 11
Soluto matrimon. et dos ab eo profecta est; ipsius, et filiæ dos est
quantum consequeretur, si ipsum maritum conue
ipsa se matrem famil. dicit, et de dote agere vult
hoc ipso, quod habet actionem pater 25
quæ, ipsa muliere agente, obseruari solent 27
vt quoquo modo dirempto matrimon. ipsi solueret

quia in rerum ipsius administratione non erat ab eo 18
siue ipse maritus hoc fecit, siue filiæ, vt faciat, dedit 21
non ipsi, quæ conuenit, sed alij restituturus petit 44§1
quos ipse aut ante corrupit, aut postea probauit 47
patientiam, quam percipiendi fructus præstare ipsi debuit 57
cum nihil neque ad ipsum patronum perueniat 64§8
nisi maritus ipsas res tradere maluerit 64§9
si filiofamil. dos data est, ipse quidem tenetur 53
finge hoc ipsum posse proprietatis domino vendere 57
non ipsam hæreditat. voluisse legem præstare 64§10
ipsa vestimenta vir emisset, et seruis dedisset 66§1
si emancipassem filiam, ipsum quoque conueniri posse 44
vt ex quacunq. causa dos, ipsæ res restituerentur 50
si cum ipso filio agatur, alterius debiti non fiet detractio 53
æquè aduers. ipsum obligationem debet præstare 64§4
debere ration. habere eig, quod in ipsum impensum est 21
aduers. ipsum maritum competere palam est 22§12
viua ea, et mortua, actio superest, vt dos ipsi soluatr. 22§1
siue ipsi dos data sit, siue alij ex voluntate mariti 22§12
vir omnimodo detrimentum ipse præstabit 25§2
cum dolus patris ipsi nocere debeat 49§1

vxor dotal. non vt ipsæ res corporaliter diminuantur, vt 5
admitting diminutionem dotis ipso iure fieri 5
sed etiam ad conseruand. ipsam rem necessaria sunt 16
non enim ipso iure corporum, sed dotis fit deminutio 5

impensis in res dotal. ipso iure dos deminuetur per impensas necessarias
de his impensis dictum est, quæ in dotem ipsam facta
sed ipsæ res ita præstare intelliguntur, vt non tam
quarum vtiles non quidem minuunt ipso iure
rerum amotar. vtrum de peculio an in ipsum actio dari debeat
tamen ipsas res maritus condicere potest
displicuit, in ipsam ob res motas dari actionem
per eos rei amouerit, ita vt ipsa non contrectaverit
qui furti agat, iusiurand. deferat, an ipse fur sit
agnoscendis liberis = vulgo quæsitos liberos alere, nec non ipsos eam
ipsi marito, vel parenti, in cuius potestate est
ipsi marito, vel alij nomine eius facere permittitur
alere egentes ipsi, si idonei facultatibus sint
custodes, maxime si missurus idipsum profiteretur
patronorum libertos alendos, nonnunquam et
quid si hoc ipsum in quæstionem veniat, vtrum
misericordiæ causa exponit, quam ipse non habet
inspiciendo ventre an vero et ipsi triginta dies præstituimus
ipsa eum illexerat, vt crederet, quod constanter
perinde custodem admittat, atque si ipsa hoc
Si ventris nomin. mulier = scilicet si dolo ipsorum aliud in possessione fuer. ad
Si mulier ventris nomine = quia ipsorum interfuit adiri hereditatem
concubinis —— nec adulterium per concubinatum ab ipso
tutelis non aliás quam si ipse petat cui dari eum
tutores autem sunt, ex quæ re ipsa nomen

curator in eam rem / vtrum ipsis poscentibus datur 3 § 2
sed quia de ipso non sensisset, dicendum est cessare 16 § 3
detulit hanc condition. si et ipsi velint satisdare 17
si ipsi parati sunt satis dare, non debent excludi 17
an appellatione filiorum ipsis tutores dati sint 6
videndum; et magis est, vt ipsis quoque dati vid. 6
nam et ipse hæres tutor dari potest, et post mortem 7
patris voluntas hoc ipsum manu sua declarantis 29
ipse, qui scriptura continetur, a prætore dabitur 27
habeat quosdam apud hostes, etiam ipsis dedisse videb. 16 § 2
licet nomen filiorum admittit, et ipsum 16 § 3
cum autem ipse patronus / subiectum filium criminaretur 27 § 1
quæ ipse prætor de tutore comperta habet 10
hæreditatum, quæ ex ipsa lege patronis datæ sunt 3
prætor ipse se tutorem dare non potest 4
qui quod in ipso fuit, etiam libertate priuabit impuberem 13 § 1
quod ad bona ipsorum pertin. furiosum faciunt exitum 12 § 2
quia ipsi prouincia regenda commissa erat 1
ne creent eos, qui se ipsos volunt ingerere 21 § 6
mittere, non ipsos arbitrium dandi sibi vindicare 24
quem ipse cum magistratus esset, nominasset suo periculo 28
ipse pater curator creari non poterit, etiam si voluer. 21 § 1
petent, siquidem adfuerint, per se ipsos 2 § 4
curatores autem minores sibi ipsis petent 2 § 4
non licere alium ei petere, sed ipsum sibi 2 § 5

ipse

qui petant tutores ipse quidem non petet tutorem pupillo 2§3
ipsum magistratum curatorem dari potuisse respond
tunc accedens ad præsidem, hoc ipsum dicet 2§3

administr. tutor. vtrum malint ipsi suscipere iudic. an pupil. exhibere
pro his, qui fari non; | ipsi tutores iudicium suscipiant
sumptus | in tutelam, non qui in ipsos tutores fiunt
ad victum necessar: | cum semet ipsa substineri non
debitores | liberatos eos ipso iure a pupillo 4§
eadem | quæ ipsis, quor. tutela administrata sit 3
quemadmód. ipsi, ita fidejussoribus subueniri
quæ res non facit, vt ipsa augmenta non pertin.
creditori, qui cum ipso tutore contraxit 3§
modum administr. facit, et inter ipsos locum ha
quasi specie condictionis, aut ipsam rem, aut eius
debitor patris pupil. fuit, deinde ipse sibi non solu
nulla dub. est, quin debeat pericul. ad ipsum
ipse indebitam pecun. et in vsuras | conuen.
idonei ipso temp. administration. esse desierunt
causa cognita, ipse statuet, quis tutelam ger
tutor datus auersus ipsam creationem prouocau
quód ipsa si rem suam administr. erogare compell
parens destinauit | ipse autem confirmauit 3§
vel contrá curatorem agere, vt ipse litem suscipiat
si tutor condemnauit, siue ipse condemnatus est
a debitoribus | exigere, vt ipso iure liberentur 4

ch tutor. si ipsi tutores rem pupilli furati sunt, videamq 55§2
ipsos dominos prædiorum/onera sustinere 32§6
siue ipsi iudicium/siue pupillq, ipsis auctoribus 1§2
ipse pro communi, et indiuid. hæredit. annonas præst. 32§6
vt ipsis auctoribq iudicium suscipiatur, ità 1§2
vel ipsum adultum præsentem, in iudicium vocare 1§3
stipulari/ipse tutor, qui ve in eius potestate erit 9
tutor. nec/aduersùs tutorem dari ipso tutore auctore posse 18
sanè si ipse quidem emit palàm, dedit autem nomen 55§4
tutorem libera:/id ipso tutore auctore agi rectè non potest 22
in ipso negotio præsens debet auctor fieri 9§5
si filius tutoris/idem erit, atque si ipse emisset 55§6
ipse tutor et emptoris, et vend. officio fungi non pot. 55§2
tutoris si tutor vel curator pecun./mutua data ipse stipul. 2
cum conueniretur, fideico. nomin: insolidum ipse cauit 8
ibq siue duret adhuc tutor, siue iam defierit ipse 3
vt suspect. remou. ob hoc ipsum quod cop. sui non fec. 7§3
si autem ipse tutor est solus, nunquid quia 3§8
repelli; ne in ipsa cognitione grauig aliquid emergat 3§1
ibq. per se ipsa quidem perfectum auxil. non præbentia 15§11
si cum ipse institueret, vt proferret excusationem 3q
nam et ipso iure tutor est, et antequam excusetur 3 1
a temp./quo quis cognouit seipsum datum esse 13§9
per temp. exilij curator in locum ipsiq debet dari 28§2
decenter vtique vtilem seipsum præbens 6§11

ipse

Excusationibꝰ. qui enim in ipsa ciuitate est, vbi creatur 13§1
quarum vnumquodq. per se ipsum satis valid. non
qui dixerit se ipsum ignotum esse patri, vel matri
qui et ipsi inquilini sunt, et in eodem castro 17§7
præterito eo ipsum suo loco dari posse 44§2
apponam dicendorum narrationi, etiam ipsa legum
iusserunt leges et ipsum patrem creari tutorem
si apparuisset proprium periculum ipsum negligere
tametsi sufficit firmare ex ipsa natural. iustit.
in submemorationib. (vt ijdem ipsi aium Imperat
legionariꝰ) et si ipse est honesté solutus 8§6
necess. non hab. excusari, cum ipso iure non ten
dimissi (propter hoc neque ipsi habent priuilegium
qui intra centum milliaria est, vel in ipsa ciuitate
sed hic ex ipso testamento desierit esse tutor
Etenim ei, qui in ipsa ciuitate est, in qua creatꝰ
vt filius, et ipse ad tutel. (gerend. compellantur

vbi pupillꝰ educari = vt ipse moderetur, quam summam tutores 3
tutelæ, et ration. oportuit enim eum a semet ipso tutel. exigere
curatorem eiusd. nequé ipso iure liberatum
cum hoc ipsum quæratur, an aliquid tibi (debeat
si solus tutor est, vtiqué ipse secum non aget

Contrar. tutelæ act. debuit fænerare: et aliquid ipse pro pupil. soluit
nec ipse vsuras consequitur, nec pupillo præstab.
quia hoc casu in ipsum quoque statim actio com

cum tutor testamento datus esset, et idipsum ignor. 3
ineos vero non reddi Labeo scrib. necinipsum postann. 9§1
scienti non subuen. merito, quoniam ipse se decep. 1§6
tunc enim valeb. per prætoris tuition. non ipso iure 1§5
si præsidi renunt. nonteneri, atque si ipsi dedissent 1§2
non ipsos arbitrium dandi sibi vindicari 1§10
vtrum ipsi magistrat. nomina electa deder. præsidi? 1§3
pupilli servus, aut ipse pupil. si fari potest 1§15
renuntiare de facultatib. tutoris voluit, vt ipse daret 1§2
non similiter hered. magistrat. vt ipsi teneantur 4
heres ipsius dolo proxima ætas succedaneus est 4
sicut et ipse magistrat. probé recusar. hanc action. 6
si ad eos remiserint, vt ipsi dent, vel post. dationem 1§5
servus public. stipul. aut certe ipse magistratus 1§15
planè vbi servus public. vel ipse magistrat. stipul. 1§16
pupil. nomine alterius emptoris ipse sibi comparab. 9
debuit enim ipse statuere, et eligere vtrum 7§4
qui neque tutores sunt ipso iure, neque curatores 8
non enim vtique qui ipse voluerit vendere 1§3
et hoc posterior, cum nec ipse satis dedisset 7§2
ipso iure desinunt esse in potestate curatorum 1
sicut enim integra re potestas ipsorum est 9
et vt quidam putant, ne ipsi dicatur testimonium 26
testam. ipso natali suo fecisse quarto dec. anno 5
si ab ipso testatore annulum accepero, et signauero 22§2

qui testa. facere cui bon. interd: si fecerit, ipso iure nonvalet
si signa turbata sint ab ipso testatore, nonvid.
liberis, et posthumis = quaro cum ipsa die, qua Titius ordinaret
quia pater ipsius non recte institutus esset
ad hoc vt praetermittenti bg. instit. ipse heres exist
ipse quidem emancip. si contra tabul. petat
pater tuus tutelam; aut tutor tu ipse fuisti
sub conditione, quae non est in ipsius potestate
cum sub ea conditione, quae in ipsius potestate
tunc ipse filius intestato patri heres existat
ipso iure non valet, quod turpis sit institutio
quo et ipso casu recte existimari putauit
quod si nemo filio substitutg. et solus ipse instit.
injusto rupto sunt enim certi statg. nec ipse de se interim
sicut ipsum filium vel heredem instit. vel nominatim
irritum fit test. quoties ipsi testatori aliquid
his quae in testa. dele. si vnius nomen induxer: ipsi soli deneg. action.
litturas inductiones, superinductiones, ipse
nonnullos opinari iure ipso perimi quod
inconsulto delata, sive ab ipso, sive ab alio,
heredib. institue. cum ipse monumentum instruxisset, nunquid
plane nullo recitato test. ab ipso testatore
ademption. non val. ne a semet ipso adimatur
serug enim heres instit. a semet ipso libertatem
ipsum testatorem fidem eius secutum probaretur

instit. acsi in posteriorib. tabul. ipsa fuisset hæres scripta 92
testam. iura ipsa per se firma esse oportere 32
si ipse testator ming scrib. cum plus vellet/ adscrib. 9§2
ipse testator, vt pro quadrante semissem/ adscrib. 9§3
si non ipse seruus sit alienatg, sed vsus fructus in eo 9§20
refert Papin. cuius sentent. ipse quoque probaui 35§1
hoc siue ipse scripserit, siue scribendum dictauerit 9§1
clausula/ ipsa valebit, sub audito, iubeo 1§7
si Stichus neque ipse hær. erit, neque alium fecerit 40
vt sit cum eis test. facto, siue ipsi hær. instituto 49§1
et quidem sub ea conditione, quæ est in potestate ipsius 1
quam sententiam et ipse, et nos probamus 9§1
si solus ex dimid./ ipse ex asse hæres institui vid. 33
et hoc ipsum in potestate sit repositum Titij 68
hic poterit ab ipso testatore libertatem extorq. 84§2
cæteris condit. quæ in ipsorum sunt potestate, si/ par. 86§1
nemo/ quam is ipse, qui ex aliqua parte hæres est 59§7
non solum ad hæredit. ipsorum, qui testa. fec. pertin. 28
pertinere/ ea sola, quæ ipse ei dedit adrrogator 10§6
vt ipse pretium partis suæ domino offerens possit 18
partes/ quas in ipsius patris famil. habuer. hæredit. 8§1
qua ratione/ an quia ipse filius substitutg sit 43§2
possunt substitui/ inuicem ipsi, qui hæred. instituti sunt 36§1
benefic. quidem principal. ipsi principes solent interpr. 43
quemadmod. et ipse filig plus exceptis deberet 35

vulgari, et pupill. quia nihil interest, alium hær. instit. ipse filiq postea
et quidem in plerisque quær. an ipse sibi substit. poss
condit. institution. in ipsa actione, exceptione tuend. est promissor 7
siquidem alienauit in eo vsumfr. nihilominq ipsi
non in mare secund. voluntatem ipsius abiecit 1
non quia ipsi ducere, sed | illa nubere noluerit
ipsum debere aut præsenti die | dare libert. 22
iure deliberandi vtique non ipsi præstituimq temp. ad deliber.
militari testam. quæ ab ipso, ad eum, cui substituit, peruener.
apparet eum non ipso iure valere voluisse 19
vnde ipsum ducem | Græci | appellam, | atagmate
ipsam institution. in causam fideico. conuertisse
nec vllorum magis interest, quam ipsorum, quib
qui in emancipation. ipse manumissor exstit
ex quaqua causa huic | vel illi, ipso iure debeatur
adquir. hæreditate si ipsa mulier hær. instit. sit, quæ se prægnantem fin
si nihil in fraud. leg. fact. ipse admittitur ad h
scientia | vtrum ipsorum, an domini, vel patris acci
siuer ergo ipse amouerit, siue amouend. curauer
per eum necessariq non | qui ipse non erat extat
poterit ipse adeundo ex parte dimidia hær. esse
nam si ipsum inuitum obligat, coniungi | hæred
pupilli, qui ipse saltem potest habere successorem
non mihi adquisitum esse | portion. sed ipsum comm
si primo deliber. secundq deced. ipse potest succe

ipse hæres accusaretur, quoniam certus esse debeat 46
quid ergó si ipsa non dicat, sed neget/pregnantem 30§3
quid si ipse putat solus, si iusta ratione ductg nonpot. 30§3
quia non a cohærede, sed a semet ipso accip. libertatem 58
eadem conditio deferend. est, hæredi eig, quæ ipsi 56
ut ipsam scripturam quis inspiciat, et sigilla 28§4
ipsi tamen hær. vindicatio tabul./competit 3
deindé eo mittantur, ubi ipsi signatores sint 7
mitti tabul. test. ubi ipse sit, uti agnoscat 7
poterit, ipsis interuen. resign. test. et recitari 6
ipsa causa: legata quæ ab ipso data sunt ex sententia edicti præst. 26
si pecun. accepit substitutus; ipse erit conueniend. 20§2
non certioratg:/postea ipse ab intest. possedit hæredit. 1§4
puto si ipse quoque prætermiserit/damnum actionem. 3
testatorem/ipsum que permisisse ab intestato succed. 6§3
an verò is quoque, qui hoc ipsum malicioſé fecit 1§12
qui ipse rogatg fuerat fideicommissum præstare 28
damnum ipsum quoque legatarium action. utilem 20
cui seruus ipsius substitutg est, seruum suum adire iussit 25
per semet ipsum, an per alium adquir. potuit hæredit. 1§1
non secus, ac si ipse omiss. caus. test. bon. possess./accepiss. 21
exequi neglexit, et ipsa post ann. decimum decessit 22
seruí/quia ipsius essent, si viueret, omnia/aguntur 20
nec/ad pœnam vocentur, quos absoluit dominus ipse 2
an etiam is, qui cum accus. ipse detorsit in alium crimen 3§14

ad Syllanianum — hoc ipso manifestum est, quód dixit percussorem 1§28
quamuis enim si uiueret, | ipsius non essent futuri 1§
quia dolo caret, qui ipsas tabulas non aperuit 3§
sufficit ergó eos, qui cum ipso, qui occisus dicitur, fuer
dicendum est parci eis deb. nisi si aut ipsi vulnera | fe
itaqué autem ipse maximé quæstioni dabitur 6
ipse enim in familiam suam potest animaduert.
vltioni dominorum non obstare indulgentiam ipsorum

Siquis aliq. test. proh. — quód non ipse habuis. sed ad alium sit translaturus 1§

Iure codicillorum — ipsiq manu nec scribi, neque signari necesse est 6§
Casij collectio (quá et ipsi reddunt) illa est, quód
ne per codicill. qui ex test. val. ipsum | confirm. vid.
substitutus hær. qui partem faciat, licet ipse non

Legatis primo — á Legatario perceptus ad ipsum pertinebit 120§
hæredi á semetipso legatum dari non pot. 116§1
legari ipse a se nec totus, nec pro parte 116§2
extranei autem, et ab ipso hær. cui legatum est 116§1
itaq. siué ipsi fundo hæredis seruitut. deb. 116§4
cum morietur ipse seruus; leget 107§1
sine vlla mora ei redderes ipse 123§1
id quod ipsi legatum erit, ad eum 107§1
ad eum, cui ipse legatus fuer. peruenturum 107§
sui juris constitutis ipsis deberi 114§11
vel jus aliud, quod ipse quidém | hab. potest 114§5
vt quibq ipsis legare possumus, corum seruis 12§

primo quando etiam aduers. ipsum hæred. offic. prat. 109 §1
generaliter seruum quem ipse voluerit 110
seruitg ipso iure ville debebitur 81 §3
ipsis municipibus sit Legatus 71 §5
si seruum non ipse occidit 53 §8
igitur et hoc ipsum legatum | 3 præsens debeb. 32
probabilius dicitur ad ipsum potig cui relictū 68. §. 1
ipsum conuentum mandati actionem intend. 49 §5
quod attinet ad ipsius personam, nūquid | tenea. 50 §1
ante omnia ipsius patrisfamil. consuetudo 50 §3
sed ipsa corpora nummorum continentr. 51
vni pretium, alij ipsa rei assignatur 33
scilicet nisi ipse testator ea scriptura manifest. 33
vel ipsam rem, vel aliud pro ea 34 §8
a semet ipsum ei Legatum inutiliter vide. 34 §12
ipso iure videri. | Legata adempta 14 §1
a semet ipso inutiliter ei Legatum 18
vt ipse eligat siue rerum partes 26 §2
ipsius quoque rei interitum | post morā. deb. 39 §1
capere ex testamento s: ipse autem non potest 128
quia ipsius interest creditori solui 49 §4
si appareat, ipse fundus vindicabitur 37 §1
interest enim ipsius liberari 49 §6
ipsi verò filio non admissa salcidia | teneretur, 11
si tu ipse seruo meo eam donaueris 108 §1

Legatis primo

ipsi filio non videretur soluendo hæreditas 88
ideó qué et ipsum Titium cum hærede acturū. 108§14
quæro an vel ipsa, vel partus eius legato cedat
ipso iure vindicari ex codicillis 86§1
retró ipsius fuisse videtur 44§1
cum seruus legatur, et ipsius serui status 86§2
consequens est, vt vel fratri ipsius legetur,
ex persona ipsorum fideicommissum vires 11
cum ipsis per quos commodum quæritur,
exped. hæredi ipsum statuliberum præstare 44§8
ipsum veró si dederit existente conditione 44§8

Legatis secundo

petisset qué ab eo, vt ea concubinæ ipsius daret 29
aut quod vos ipsi habetis, commune vobis sit 89§
inutiliter a semet ipso quemque eorum accip. 34§
cur voluntati ipsius standum non sit? 34§3
cum ipsa fructus cepisset, dedisset, ad onus eorum?
comparari voluit post diem trigessi. à morte
quem ipse paterfam. quóad viueret, vno quidem 86
alterutrū datū, vel fideicommis: vel ipsam hæredi
quod ipse liber factus capere posset 82§2
ipsa mancipia, quæ æstimata in dotem dedit
hæredem obligatum esse / vel in ipsam rem 49§
petere pote. atqué si ipsi soli legatum foret 16
vt hoc ipso, quod a semet ipso accipere præcipit 34§
fideicommissum ipsorū amissum non esse 34§2

seruos / qui non proprij ipsius, sed communes 35
patris ipsius et ipsi patris iudicium fratri conseruare 77§8
non ipsius proprio, sed pupilli iure debeatur 69§2
sed nec ipsum legatarium legatum petere posse 88§13
alioquin nihil ipsis praestetur 88§11
mando filiae meae pro salute solicitus ipsius 77§24
quod adversum attinet; ipsius erit electio; 67§7
promittat ille alteri: si ipse capere non potest 50
ipso testatore interrogato an ea dixisset 39§2
ipsum praestandum quod relictum est 11§17
quae et ipsa libertg petebat, et ex reliquis 97
fundo legato, ut instructg: est etiam ipse legato cedit 82
an coniunctg potior: ipse et magis est, ut ipse praferatr. 89
quam offerente ipso non potuit non accipere 11§13
appellatione / chirographi uti nos pro ipsis actionibg 59
nihil interest ab ipsa, an ab alio comparata sint 78§6
nam si vina difidisset, habituros vsioni ipse 60§2
postea quam ipsius facta essent, in vxoris vsum 78§6
an etiam ex his rebg. quibus ipse uti soleret 45
ipsa quoque pecunia si adhuc Kalendario 64
dicendum erit ipsius causa videri parata 49§2
omnia continentur, quae ipsius vsibus fuerunt 49§3
quae ipsi sunt adtributa, vel destinata 49§7
permitente eo in ipsa sententia, qui damnauit 22§1
et ipsi separatim adiudico praedia omnia 101

ipse

Legatis tertio — eas seruare leges, quibus ipse solutus 23
ipse debet agnoscere onus æris alieni 34§2
eorum nominum, quæ ipse fecit 34§1
alterum nullum quidem ius in ipsam rem habere
quidquid ipse consecuturus esset 35
nec enim extinguitur ipsa constantia debiti
vtputá si fidei hæredis committatur, vt ipse
sed ipse petere poterit, pro quo legatum relictum est
pecuniam dare reipub; vt ipsa faciat 11§25
cum verò ipsum præstari non potest 11§17
tunc enim ad ipsum debebit pertinere
item interest, ipsius causa parata, sint ei legata
maximé quia non ipse exegerat, sed debitor
cum testator per ipsum id fieri voluerit 11§25

annuis legatis — vt commodum medij temporis ipse sentiret 15
vt ipsis filijs hoc legatum debeatur, vtile erit
ex vsuris eiusdem certamina sub nomine ipsius

vsufr. legato — nam ipsius onus est, vt solidum singulis 14
legatarius etiam operas eius ipse locare potest 2
Claudius non credidit ipsum vsumfr. inuicem
inuicem portionum hæred. post mortem auiæ interipsos

seruitute legata — et cum duo ei, qui ipse viam stipulatus fuerit 2

dote prælegata — non dos ipsa, sed pro dote pecunia legata videtur
totiens locum habet, quotiens ipsa in matrimon.

eam quantitatem/quæ ipso iure dotem minuit. 2
veruntamen ipsum dotem persecuturum ex causa legati 1§10
passuram colonum frui dummodo ipsa pensiõn. percip. 1§15
quamquam ipsa nondum percipere dotem potest 7§3
atqué si dos ipsi mulieri fuerit relegata 1§12
ipensæ autem ipso iure dotem minuunt 1§4
quod diximus ipso iure dotem impensis minui 1§4
ob impensas alias qué quæ ipso iure dotem minuunt 5
verum ipsas res, quales inuenirentur 9
repud. Pamp. itaqué eum ipsum eligi posse 18
tunc ipsa sibi quem volet eligat, quæsitum est 21
nisi intra tempus ab ipso præfinitum elegisset 6
quia placet ipsa libertate legatum perimi 9§2
paternum vinum iam cœpit vsus ipsius testatoris 9§3
in cados diffundamus, vel sine ipsis dolijs veneat 15
suppellex/quæ illic fuit vsus ipsius gratia 12§28
vti instructa esset, in quo ipse habitabat, legauit 16§2
sed ipse Papin. eodem lib. respond. ait patrem mercatorem 12§43
sed quoniam ipse paterfamil. qui legasset 16§2
cum ita legasset, villam meam ita, vt ipse possedi 18§13
vt ecce pistorio instrumento legato, ita ipsi pistores 18§2
quæ et ipsi patrisfamil. in ministerio ibi essent 12§35
siqua ibi fuerint vsus ipsius causa, continentur 12§28
seruorum, quos ipsos voluit ad eam pertinere 12§45
si id alij quam ipsi legetur peculium, non debebitur 8§8

peculio legato — nominatim et ipsi et libertæ suæ legauerat 22§1
manentibus debitoribus pro quibus ipse pecuniam 2
peculij legatum ait, si ipsi seruo legetur 8§8
nam si ipsi id tempus in legato expectandum
quod eo nomine ipse Stichus ob defensionem
ipse in suo peculio esse intelligi non potest 16§
cum enim ipsi suum peculium legatur
cum omne augmentum ad ipsum pertinere volu
ex peculio, vel ipsius Pamphili, vel Stichi deduc.
deinde ipsum vicarium, qui communis erat 2
quodquod reliqui liberos, eos ipsos inexcusos esse
et insuper ipsum siquid debeat seruo 5

penu legata — sed eorum iumentorum, quæ vsib. ipsius, et amicorum

suppellect. legata — quam si id ipsum nominatim expressum a testat
quia ne hæ quidem ipsæ res, quibus adtributæ essent
conatu ipso et sono quoddam inarticulata voce

alimentis legatis — vtrum vt ex prædijs alimenta ipsi capiant 4
qui rationibus ipsius cibar. et vestiar. accepisse 1
videntur mihi ipsa prædia esse libertis relicta 4
atque si paterfamil. ipse libertos diuisisset 3

auro, et arg. legato — ei pecuniam numeratam dando iure ipso lib. 1
sed hoc verum est, non solum si ipsius viri 10
ideo que ipso iure alienata libra auri 34§2
species vestis, argenti, quas vel ipsa se confecisse 18
si mihi per condit. human. contigerit, ipsa faciam

Leg. Legato virilia sunt, quæ ipsius patris famil. causa parata 23§2
de ea eum sensisse, quam ipse in usus suos habuit 25§6
si et ipse solitus fuerit uti quadam veste 33
quod ipsum quantum ad ipsam iuris oblig. 34§1
de ea sensisse, quæ ipse quasi virili utebatur 33
argent. haberet, quo ipse non temeré uteretur 28
id est, ut ipso iure hæres sit obligatus 34§1
tunc mulieri ipso iure quinq. auri lib. debeb. 34§1
Legata et ipse reum dederit, vice sua, ipse que fidejusserit 5
ex ratione tutelæ, quam ipse Symphorus administr. 28
apud ipsum esse volo donec filius meus ad ann. 28§8
eum qui tutelam ipsius administrauerat 28§10
neque ipsi Legatario debeatur Legatum 21§2
si vel reus ipse veré fuit, aut in eam rem socius reus 5§1
minorem/ contineri, quam ipse erogauerat 28§12
non esset valitura ipsius debitoris persona 8§4
neque ipsum, neque hæredem eius potest conuenire 15
postea qué ipse creditor exceserit, Legatum extinguit 21§1
rem enim ipse tractauit; quæro 20§1
ipsum debitorem, si conueniatur, exceptione tutum esse 20
quæ impenderant in se, et fratrem ipsius decem 28§10
quoniam illi proficeret, cuius, et ipsius tutelam 28§11
Legatis = ut poté reipsa mora subsecuta 3§2
igitur Legatum, quod ipsi datum est, capiet 27§2
ut tam ipsa libertatem consequatur, quam filia 10§1

rebus dubijs ut cum moreretur, uni ex haeredibg. cui ipse 78L
non debet de ipsius statu ambigi 108L
quia ipsum testament. confirmatur testibg 14
his, quæ pro non script. reliqua autem per se ipsa valent 2
his, quib. ut indign. vel etiam ipsi seruo utramque data sit 584
quamquam legatum pro ipsig parte non constitisset
petere hæreditatem ipso iure poterunt 58L
aliud testam. / facere voluit, et impeditus abijsse
condit. et demonstr. quia ipsius facto conditio deficit 31
nolente nubere, cum ipse paratg esset 31
quoniam ad ipsum duntax. emolumentum 71
non aliter / quam si ipse legatarius voluerit 6
at si ipse decedat, nihil ad hæred. suum transmit.
ita etiam ipse partem consequi debet 43
in persona / aut ipsorum, quibg quid relinquitur
adscribitur / nihil si ut ipsa conditio insit 1
cæterum debitores, cum quibg ipse contraxit 11
possit de dote conuenire ipse a deund. hæreditat.
interpretandum, ipso iure rescindi 648L
siquidem ipse nolit uxorem ducere; quia 31
si quis eum, quem ipse manumittere non potuerat
coheredes sine ulla conditione filias ipsius dedit
id egerint, ut curatores ipsi constituerentur
ubi paterfamil. decess. aut ubi ipse relictus esse
cum ipse moreretur centum stitio dato 78L

demonstr. omnimodo inutile erit Legatum ipso iure 86
nam quod ipse vivus facturus erat 82
nam iure ipso videtur impleta conditio 71§1
Titius filius meus praecipito, quia frater eig ipse 17§2
restitueret / liberis vé eorum, cum ipsi petissent 85
conditio / id est, quæ ipsi seruo commodior sit 88
ea verò quæ ex ipso testamento orirentur 46
et ipsum filium, cohæredem filijs suis dedisset 91
a qua, ad ipsum, quod relictum est, pervenit 60§1
etiam cum suo onere hoc ipsum vindicat 60§1
siquis ipsam / quoq. petitionem habere resp. 71§3
et ipsi cauend. est, reddi, quod dedit 44§6
propé est, vt ipse Legatarius intelligatur 71§3
necesse est seruo Titij dare ipsi seruo 44
aliquo instituto, ipsi debitori liberato 82
minuentur Legata per hoc, et ipsum hoc per alia 22§3
magis ipsius causa, quam contra ipsum posita vid. 30§7
non veniunt in contributionem, quæ ipsi hæredi 30§8
prius exigantur, quæ ab ipso domino data sunt 21§2
quantum / ad æstimationem, aut etiã huius ipsius 1§9
vnus ex hæredib. / damnatus sit, ipse solus habebit 8
a quibus legata et ipsa accepit, vti possit 2
an hoc ipso hæres institutus partem 61
cum ea omnimodo tam ipsi Legatario, quam 73§4
quasi et ipsius fideicommissum esse 30§7

ipse

ad Leg. Falcidiam= centum, quæ ipse dare iussꝰ est 80

ipse sibi soluendo videtur, et quod ad se attinet 8

ipse quidem semper, pro qua parte pati 85

sed si non seruus ipse legatꝰ sit, sed pecunia 35

in omnib. et ipsum falcid. rogaturum 11

certis vero corporibꝰ, et his ipsis ita relictis 3

quæ ipsi hæredi a semet ipso legata 30 §8

atque si ad eum ipsum pertineret defecta 78

cum ipse quoque quinq. Seio rogatꝰ esset restituere

nominatim ipsa Falcidia lege expressum est 8

ipsi debitori liberationem. Seio autem quadring

quæ ab ipso vltrà dodrantem data fuerant

plane siquid sit præterea legatum ipsi seruo 3

legatis quæ ab ipso, et quæ a pupillo data essent

si duobꝰ legatum fuerit, ipso iure ad singulos

per legem ipso iure minuuntur 7 §§5

est enim absurdum ipsum me hæredem institutum

si ipse sub eadem conditione promisisset 32

injuriæ actio quia et ipsa simul cum eo intercidit

si cui plusq. per l. Falc. = tam his quæ ab ipso pupillo, quam his quæ

ipsi, quo casu viuo eo Falcidia incipit 152

et ipsi pupillo, et hæredi eius poterit committi

nisi dolo ipsiꝰ aliquid factum sit, tunc 3

item si ipse, qui præstitit legatum, ex alia causa

ad Trebellianum ita demum si ipsiꝰ est: sed sibi superig plac.

fructus autem non hereditati, sed ipsis rebg 18§2
in ipsius sit potestate manumisso restituere 53
quidquid aut ego reliquero, aut vos ipse habeatis 78
dodrantem, ex quo ipse Marius institutus est 78§3
ipse suspectam dicat / ipse se cogere non potest 13§4
fuit quæsitum, si ipsi tutori rogatg sit 1§13
non deducta falcid. rogato et ipsi, et alij restit. 1§19
et Iuliang scrib. etiam ipsum transferre action. 1§8
ipse quoqué restituendo ex eodem S. Consulto 1§8
siue ipsi quoqué desiderent sibi restitui 16§9
quæsitum est, an iudicio nihilominus ipse 78§15
neque pupillg ipse id desiderare possit 65§3
verum ipsi domino adquirentur actiones 65
cum ipse testator, et Legata excipi voluisset 78§13
euictum esset, quæ ab ipso herede venisset 69
ipsi domino, an seruo, quis rogetur restituere 65
cogetur adire, et restituere hereditat. ipsam 14§1
transire ad eum ipso iure cautiones 1§9
ipse restituere poterit, sicut alius 55§4
ipse verò oneribg hereditatis obstrictg. 14§5
magis / quam ipsam hereditat. sit rogatg restitue. 16§3
modo si ipse non coactg adierit 66
et fructg prædiorum retinet, siue ipsa prædia 27§10
si ipse quoqué rogatg sit alij restituere 55§2
nec sic quidem ipse admitteretur ex fid. 73

ipse

nam si ipse partem restit. pro parte 6452
hoc enim casu ex ipso Trebel. restit. viden. 4
ne ipse de suo damnum sentiat 6352
seruo eig, et ipsi pupillo tutore auctore 6
quid ergó si non alij, sed ipsi hæredi 5583
furiosam ipse Titius in matrimon. collocauit
in ipsius voluntate posuit aditionem 5g
si ipse prætor hæres instituta suspectam
idem est, et si ipsi filio pater rogata sit restituere
vt ipse maximam partem patrimonij inter
quamuis ipse patris hæreditat. omisisset 2
rogata est et ipsi Sempronio hæreditatem restitu
restituta hæredit. videtur, aut re ipsa 37
et ipse siquem fructum fecit in res hæreditar
an ipso auctore restitution. facere possit 18
nec enim ipse, sibi videtur quis horum restitu
quippe ab ipso filio adire iussa hæreditatem
restit. alteram partem cum ipsa moreretur
ob id ipsum damno adfici non debet 2
ipse debet restituere tutore auctore 375.
nec ipsi tutori in distincte restitui potest 3g

2do q. dies Legati cedat

ipsi potiq debetur legatum, in cuig ipse
ipse quoque huic sententiæ accedo 12
in ipsius autem, cuius persona in condit. 2
sicuti ita legauerit filiofamil. vt ipsi soluatur

cedat si verò cum ipse legatarius moritur 4
cui vsusfr. legatus fuerit, ipse legatus non fuerit 16§2
ijsdem diebꝰ | quibus legatario ipsi præst. 5§6
cum dies cedit, et ab ipso petitur 29
hæc dicenda erunt, et si non ipsi debitori 19§4
nomine an ipse legatarius cauere debeat se non perditur. 1§11
vtrum ipsæ res veniant, quæ legatæ sunt 1§16
is, cui proprietas legata est, ipso iure decem 1§17
ipso iure minoratur portio hæredit. 1§19
sed et ipsis, qui sunt in potestate, cauendum est 3
quia ipso iure pro ea parte legata 1§19
nec benefic. patris, domino vé, ipsis onerosus sit 7
quia et ipsi non onerantur, cum futurum sit 16
si neque ipsi cauere possint, vtiliter probatum est 5§1
fideico. nomine in solidum ipse cauit 18§2
legator. me eam habere, cui ea ipsa relicta est 11
ipsius etiam legati persecutio danda erit 5§30
aut ipsam decem tradere, et Sempron. Titio cauere 5§29
scilicet, vt et ipse legatario caueat 5§30
ipsam enim facilitati suæ expensum ferre 3§3
ipsos vero municipes, si his non caueatur 12
non tantum si quis id ipsum, quod legatum est 5§28
possessionib. adquirere quis bon. pos. potest, vel per semet ipsum 3§7
non petenti dari | si hoc ipsum prætor non ignorat 7
furioso si prius, et ipse decesserit, quam hæreditatem 1

bon. pos. contrá tab. alio comitente | edictum, et ipse veniet LL
nepotes | qui et ipsi testamento praeteriti sint L
si velint inofficios. | est in ipsorum arbitrio
vt cum ipse iure hereditario nihil sit consecu
hoc est, quod dicimus, contrá ipsum testamen
vt dedecori sit tam ipsi, quam patri mulier
sed ipsi soli non committent edictum
sub ea condit. | quæ in ipsius potestate non est
verum ipse quoque bon. pos. petere contra tab.
hereditat. quá ipse potius habebit, quam pater
quam et ipsum petere posse bon. possess.
nam hoc ipso quasi repudiauit bonor. possess.
sed si ipse scriptus non sit, sed alius, qui ei
et ipse admitti potuit ad bon. pos. contrá tabul.
et ipse ad contrá tab. bon. pos. admittetur
non tantum ipsi emancipati admittuntur

Legatis prestandis Emancipatus verá nunquid, et ipse prestat
solum debet, quod ipsis parentibus relictum
nam si eam, quæ in ipsius potestate fuit
contrá ipsos quidem videri petitum
Legata, quæ ab ipsis relicta sunt, prestanda
si institutus conditione defecta esset, quæ in ipsius

Collatione bonor. tantum | conferat, quantum conferret ipse si
hoc est, non ipse, sed is, qui eum habet
conditio exstitis. ipse haberet actionem

bonor. si et ipso patre hærede instituto, filio eius 1§19
sed ipsas inuicem nihil conferre 1§24
agente fratre ex stipulatu, ipso iure tutg erit 3§5
ipsi qué caueant in medum collatur. 2§9
eueniet, ut collatio ab ipsis facta prosit 3§2
qui ipse nondum in rerum natura erat 2
perinde sit, atque si ipse dederim 6
bonor. posses. contra tabul. ipse non petat 10
ipsi ita conferre debent, quasi omnes unus 7
nec ipsa dotem fratribus suis conferet 7
siquidem ipsa mulier stipulata sit, vel ipsi 1§1
emancip. inter ipsum filium, et liberos eius diuidetur 1§11
absurdum est patrem legata, ipsum veró 2
confertur a patruo nec, ipsi patri conferent 1§14
unam partem dabit, tertiam ipse habebit 1§14
quæro cum frater eius, et ipse emancip. 3
itá ut quadrantem hæredit. ipse ferat 1§11
itá ut ipse dimidium, liberi dimidium habeant 1§11
itá ut ipsi quidem quadrantes ferant 1§11
ipses. mitt. videntur, ipsi præstari, qui in utero est 5
etiam contrá tabul. cum ipsis potest accipere 1§12
edicto curatores quoque ijdem ipsi sint constituti 5§5
non de ipsius filij, sed de testamenti iure quæritur 7§2
ita de istis, quæ ipse confert, cauendum 16
ex ipso quidem, sed non ex matrimonio editus 3§6

ipsi

Carboniano edicto. et si ipse defunctus seruus esse dicatur 1§6
hanc controuersiam patiatur/ sed ab ipso patre 1§
vtputá si dicatur aut non esse ex ipso defuncto
nam et ipsi, qui subiectus esse dicitur 7§3
non debet aduersus/ quod pro ipsis excogitatum
et ad ipsos potius quasi consanguineos 1§
vt ipsorum intersit maturé de ea iudicari
simúl et ipsum ex Carbon. et scriptos hæredes
quód si filium eum negant, et ad ipsos potiq 1§
bon. pos. secund. tab. quasi videatur hoc ipso fraudatus 5§1
nec necesse petere/ sed ipso iure ei adcresc. 2
quod si ipse testator id fecerit, non/ signatæ
non quæ sub ipso noctis temp. factæ 1§
sed ipse sibi substitutus intelligi debet 8
iure patronatq ipso iure non valuit id, quod factum est 16
capitis accus. an hoc noceat liberis ipsius 17
quasi et ipsum filium ex parte hæred. nominauit
nihil iuris habet, nec ipse, nec liberi eius 15
sed cum et ipso Muciano et alijs amicis nostris
in eadem colonia, in qua ipse negotiatur 18
ipso iure non reuocabitur, sed priorum 16§
obsequijs et si forte ipsi pro alijs interueniant 7§5
honor/ ipsis, non etiam interuentoribus eorum 7§5
re tamen ipsa et opinione hominum 2
operis libertorum imponi operæ, ita vt ipse libertus se alat 33

at re ipsa inest obligationi tractg temp. 24
ideó qué ipse non deberet egredi taxation. viginti 39§1
libertatis causa societatem/ ipso iure nihil 36
nihil autem interest, utrum ipse promittat 37§3
operas: ipso iure hæc intercident 34
verum est, cum non solum ipsi patrono 27
qui fideico. liberti ipsius liberti efficiantur 13§1
prætorem ipsum patrono denegaturum 20
ipsis libertis portul. patroni operas locant 25§3
siquid proponas ad ipsos per alios peruenturum 16§8
quia patronas ipse cum liberto vendiderat 31
nihil interest ipse patrong scriptus hæres 50
absurdum/ non iudicio ipsig patroni estimare 36
liberti hereditatem ipsum patronum habere 50§2
quamquam enim hic ipso iure/ hæres 50§5
eo ipso sufficere patrimonium videris posset 36
tam ei, quam ipsi, ad quem ea lex pertinet 33
adimit/ hæredit. ipsi et liberis eius 33
non tantum, quod ipsis nominatim datum est 16§8
ipse nouus libertus, aut emptor hæredit. 50§1
nec tantum si ipsi liberto hæres fuerit scriptus 16§5
siue ipse, siue tutor eius, vel curator accus. 14§1
non per semetipsum, sed per alium ad hæredit. 13
sed alia ex causa; exhæredatio ipsi non nocet 12§2
si pater eius sit ab vno exhæredib. ipse non sit 10§1

ipse

bonis Libertorum quamuis iure ipso Legitima hereditas ad nepotem
Libertis vniuersitat. possunt, petita bonor. possess. ipsi adquirere
adsignandis libertis nam ipse senatus huic negotio finem
quamquam et ipsi in plerisq. causis manumissoris
siquid in fraudem aut ipse patrono restituat, aut eum, cum quo
conditione non ipsi delata an velit
hoc ipso, quod dotauit, non videtur fraudare
iussit alij dari, in quod ipsi donabatur
tam is, qui accepit ipse, quam qui iussit
si tabulæ test. nullæ sicut contra tabul. ipsis defert, ita et ab intestato
cum et ipse fuerit in potestate, neque pater
vnde cognati neque obstabit alijs, neque ipse admittetur
ipsi fratres inter se bonor. possess. petere possunt
et is, qui natus est, matri, et mater ipsi
successorio edicto ipse succedat sibi, ex hac successoria parte?
neque ipsi vrgerentur, neque bona dici iacerent
poterit, ex sequenti parte succedere ipse sibi
sed videndum est an intercesserit ipse quoque
intelligendum est vt ipso die centesimo
ita moderate vt neque ipsi vrgerentur
qui potuit ab intestato, ipse sibi succedat
quemadmod. intra Kalendas, ipse Kal.
gradibus naturalis quidem cognatio hoc ipso nomine
ipsa quoque per se plenissime hoc nomine
que, et ipse singulæ dupliciter accipiuntur

ipse dupliciter intelligendus est, ex patre, vel matre 10§14
ab eo ipso huius sobrini filius dicetur 10§18
quibusque per ipsum praetorem factum non est 2§1
ijsdem fit agnatus, quibus pater ipsius fuit 2§3
cum mater ipsius ante centess. octogess. secundum 3§12
cum ex eo natus potestatis ipsius fiat 15
sub conditione, quae fieri in arbitrio ipsius 1§8
ipse quo moram passus est, suum eum patri 1§1
ipse patronus habetur, et ad legitimam hæredit. 3§2
et ad legitimam hæredit. ipse admittetur; nisi 3§4
eorum hæreditatem habebit, vel ipse eius 2§3
quia statum ipso iure hæred. extant 14
prius quam ipse compos mentis factus bon. possess. 2§11
mater an ipsam hæredem dicimus fieri 2§17
cum ipsa filij bon. possess. annalis est 6§1
si ipsa mater eadem sit, et soror consanguinea 2§19
nisi ad ipsius priuatum commodum res pertineat 5
in re præsenti, et pene dixerim ipso opere 5§4
hoc est, in re ipsa, nuntiatio facienda est 5§4
non est necesse demonstrare, sed hoc ipsum dicere 5§15
aduersus ipsum quoque, qui opus fecit 20§7
vel si quid dolo malo ipsius factum sit 20§8
et ipsi domino, cum semel nuntiauerit 13§1
si quis ipse prætori velit opus nouum nunt. 5§7
seruus ipse autem nuntiare non potest 5§1

damno infecto

quia ipse reficere possim recepturus 32
Locus ipse publicus damnum inferat ex sui 24
cum et ipsam hanc pecuniam, quam daret 43§
quæ damnum dederint, ipsæ extent 7§1
perinde habetur, ac si ipsi domini sua voce 42
sed verius est in ipsum dandam 17§1
utrum in ipsum, an in domin. dabimus? 17§
non quod vi / sed quod ipsum per se concideret
si eius nomine postul. quis ipse postul. 13§
ipse igitur prætor diem dabit stipul. 13§15
sed mouet me, quod ipse meas ædes 32
ædium nomine, quorum ipse cauere supersed
detrimentum hoc / ipsum sarcire debere 40§
cum ideó possession. amisserit, quia et ipse 13§
cum non ipsiꝰ negligentia, sed propter aliquod in
quia et ipse damni infecti satis non dederat
si ipse postularet, iurare non compelleretur 13§
recté dicetur ipsum mittendum in posses. 21
refectio ædium ad eius ipsiꝰ onus non pertinet
tutius / libellum ad ipsas ædes proponere 4§
ad ipsum prædium erit denuntiand. 4§5

aqua pluuia

mihi prodesse / ipsi vero nihil nociturus 2§5
aut ipse purgaret, aut te pateretur 2§1
cogendum purgare / quod et ipse puto probandum
naturam agri ipsam a se mutari posse 2§6

in eadem causa est / si ipse auctor non fuit 12
quoniam non fuerit necesse ipsum restituere 5
perinde est, atque si ipse fecissem 6 § 7
quamuis seruitutem ipse per fund. meum non 17 § 3
cum ipsius loci natura nocet / non competere 1 § 14
vel inipsa aqua habeat, quis ius, voluntatem 8
ipse autem procurator interdicto, quod vi 4 § 3
si quid ipse feci, quo tibi aqua pluuia noceat 6 § 7
ipsa aedes, solum que earum non potest pro parte 11 § 3
inuectigalibus ipsa praedia, non personas conuenire 7
ipsi quidem capite puniuntur commissis mercibꝰ 11 § 2
dominus nauis si illicitè aliquid in naue, vel ipse 11 § 2
ipsi ea priorib. pensionibꝰ suscipere compell. 11 § 5
siue mittat, quiferat, siue quod ipse habeat 10
aliquid pro eo ab ipso accipiat, hæc don. irreuoc. 34 § 2
ipso iure perfectam donation. ambigi non potest 34
vt eam, ipse solus, qui deposuit tolleret 31 § 3
si postea ipsius factum reuocare non possum 6
perindè est ac si pater ipse donaret 9 § 2
id enim ipsum capere videtur, qui habitat 9
ad donat. in adoption. se ded. res ipsa à donatore repetitur 19
alioquin et ipsum seruum restituere compellitr. 37 § 2
cuiꝰ mors / inspici, / domini, an ipsius serui? 44
si modo ipse protiꝰ filio, quam patri donaturus 23
ipsius patris mort. spectandam esse 23

mortis causa donat. vt promittat alicui, si ipse capere nonpossit 10
ipse ex pœnitentia condictionem / habet 30
prope est vt ab ipso datum intelligatur 41
petat, vel ipsa chirographa: an exceptione 18§2
ab alio nomine ipsius, eo præsente, datur 41
vt si Titius ante ipsam vita decessisset 42
manumissionibꝰ manumittere nonpossunt, quia, et ipsi servi sunt
ex operis tamen ipsiꝰ accesserit aliquid 40§10
manumis. vindicta hoc ipsum allegans, legem datam 16§1
etiam si ipse filiusfam. manumittere nonpotest
pupillus, ipso auctore, manumittere constat 1
debet ostendere inter psos hoc actum 16§1
si educator, si pædagogus ipsiꝰ, si nutrix 13
electionem filio / cæterum ipse manumittit 22
manumisis testam. vt et ipsa volumina rationum reddantur 13§
si ipse testator adauctis posteá facultatibꝰ 57
ipsam libertatem impedit, dum competere aliter
ipsa necessitas probabilem faciet manumis. 27
quam et ipse sequi videtur, qui existimat 57
impletam condition. videri, ac si ipsi soluta esset
et si ipsa libera non esse possit, filij tamen eius
sub conditione libertas / et ipse præsenti die daretur
fideico. libertatibꝰ. = ipsum sibi imputare debere, qui addici 4§19
quasi hunc ipsum ex eadem causa abesse 32
hoc fideico. / alioquin ipsi datum videretur 32§

hoc tamen casu ipse manumittere debebit 55
quód si ipsi tibi quóque probentur, exposui 41§4
non tantum ipse, qui roget manumitte. 51
viuo patrefamil. desierit ipsius res es. 41§16
si per ipsos extitisset, quominq́ intrá tempora 41§12
et vt ipsum manumittat fidei eorum committo 41§14
si modó per ipsum seruum non fiet, quominq́ 33§1
fideic. de manumittendis seruis ipsius tutoris 41§2
visum est enim ipsos in sua potestate habuisse 35
si aliquas hæredi / ipsi, cui iusserit, dabit 4§6
nec refragabitur, quód non per ipsum alienatio 21
qui directam libertat. accep. ipsius fiant liberti? 4§13
seruum susceperit / ipsum competit manumittere 20
quem et ipsum testamento liberis dederat / tutorem 41§1
si ipse seruus, vt supradictum est, fuit legat. 26§6
vtrum ne ipse legatarius eligat, quos manumit. 24§17
decretum interpon. quód idipsum complect. 30§7
sed non ipse rogatus sit seruum manumittere 30§6
perinde atq́. si ab ipso pupillo / manumissus esset 30§3
an veró omnium nomine, vni ad ipsum creato 4§9
id negat se facere debere, quod ipsius 19§1
qui directam libertat. accep. ipsius liberti fiant 4§12
qui autem volunt ipsius liberti fieri 4§13
vt ipsa addictione hoc comprehendatur 4§13
quamuis ipsæ statu liberæ nihil proficiat 6

statuliberis

sive ipsi hæredi, sive alij dare iussus est 382
ut ipsa cum creditor. frandand. causa manumi
quod autem ad ipsa volumina rationum trahi
statuliberum eam ipsam numerando liberari
deducere / ut ipsi prosit, non manumisso 20
rem ipsius hæredi dare iussit, et liber esse
Quintus Mucius, Gallus, et ipse Labeo putant
Androni cui quærebat, si ipsi vig. dedisset
statuliberi, vel conditione expressa, vel vi ipsa
cum a semet ipso acceperit libertatem, non pos
quod non a semet ipso, sed à cohærede accepisse
et si non vult exigere, vel ipse soluere 382
moram eum libertatis passum ob hoc ipsum
hoc ipso, quod sine peculio distractus sit 383
de peculio posse dare, vel ipsi hæredi iussum
qui sine manumiss. nihil eiminteresse ipse abducat, et prostituat
qui, et à quibus sed si cum ipse causam probare posset traditæ
multum enim interest contineat ipsa stipul
an verò si alius pro eo, vel ipse non de peculio
videbitur enim id ipsum dolo malo faceret
alijs regionibus, quas, in quibus ipsi morantur
ipsa igitur, quæ diuertit, omnes omnimodo seruæ
data ab eo, qui postea seruus ipse pronunt.
hoc ius non habebo, quia non ipse manumisit
ius non habebo / ipse planè filius accusare

non in quibus ipse nascitur, cum seruus natus esset 2
quid enim interest, an ipsi patrono 4
ultro si ipse probare desideret, audiendus est 39
probare volens si ipsum in libertatis esse posses. 41
si liber iudicatus sit in ipsum transferatur iudicium 24§4
si scit liberum, et sic emit, ipse seorsum venit 16§2
quare si filiusfam. emit, siquidem ipse scit 16§3
quod dedit siue ipsi venditori, siue alij 20§2
siue ipse siue alius dederit aeque continebitur 20§2
ipse, qui de sua libertate litigat, debet se 7§5
oblig. vel ipsi venditori accipere debemus 20§2
suscipere ipsum ad litis contestationem 24§3
et sicut ipse agn. cum ipse agi potest 24§3
tantum de possessione videbimus cum ipsum 25§2
in ipsum quidem, qui sciens pro seruo venijt 20§4
hoc ipso quod in fuga sit, pro seruo agere 10
idem puto etiam si in ipsius potestate fuit conditio 4
si pretium ad ipsum, qui venijt, peruenerit 1
quamuis, et ipse in eo malus sit, quod de condition. 4
scilicet vt pretium ad ipsum perueniret 2
de ea re ipsos principes adire oportere 2§2
ex negotio gesto adquisierit, ad ipsum pertinere 19
nihil autem interest vtrum ipse dominus per se 9§4
nec possidere intelligitur, qui ipse possideretr. 54§4
de ea insula, quae non ipsi albeo fluminis 65§2

adquir. dominio

vt solum eig non tangat, atque ipsa mouetur 655
publica, atque ipsius fluminis est insula 655
nec possidere intelligitur, qui ipse possideret
saper, vt expedire se non possit ipse 55
vel condicendo obligari ipso iure poterit 545
causam dominis præstat, quam ipse non habuit
si ita vt et ipse vellet, ipsum fieri heredem
ipse doming intelligitur ædificij, quia omne
nam ipse quoque via fundi esset 38
perinde atque si nos ipsi hæred. instituti essemus
euasit, si ab alio capiatur ipsig fit 44
adquiritur nobis non solum per nos met ipsos
quia solum ipsum meum priuatum est
heredem ipsum fieri, nec interesse quid senseri
quod et Sceuola videtur, et ipse Marcellg
eodem per seruum ex opera, et ex re ipsius
in hereditate aliquateng, quia per ipsum adi
sed quod magis cum ipsa naue periculum
itaque si in ipsius fructuarij agro inuenerit
quia antiquig ius gentium cum ipso genere humano
adquiri non potest, et maxime ipsa hereditas
bona fide tibi seruiens emerit, ipsius fieri
etsi ex re ipsig stipularetur, alteri ex dominis
an eo ipso, quod uniuersitas ædificij capta
eius iuris esse incipit, cuig, et ipsum flumen

dominio

ipsione

quorum, et ipsorum feram esse naturam nemo 55§5
in ipso mari nanctg, lucrandi animo abstulerit 9§8
ipse enim, qui in potestate alterig est, nihil suum 10§1
id, vel ad ipsum pertinet, si liber est, vel ad domin. 10§1
adquirere posses. / quod et ipsum admittendum est 34
nisi ipse nanctg possess. non potuerit possidere. 30§5
quam si ipsius rei possessionem supra terram 44
accessio nemini profert, nisi ei, qui ipse possed. 13§22
vel quae ipsi, ut in rerum natura essent, fecimus 3§21
nihilominus per ipsum servum possessionem retineat 40
ita demum cedere ea dicat, si ipsius fundus esset 38§1
nec ad rem pertinet, ut ipsum non possideamus 1§8
sed videamus, inquit, ne haec ipsa corporis traditio sit 51
nihil video interesse, utrum ipse aceruum custodiat 51
multum interesse dicam, per nos metipsos, an per 44§2
neque / pondere, cum ipsi ab alio pendantur 23§1
contra puta, quoniam ipsos servos non possideant 1§22
eum, qui precario dederit, et ipsum possidere 3§5
quandiu apud ipsum sit res, tandiu non amittimus 15
possideri videtur, ne ipse nos priuet possess. 13
adipiscimur autem possession. per nos metipsos 1§2
si et ipsi velint nobis adquirere possession. 1§19
neminem sibi ipsum causam possessionis mutare 3§19
interdum ei, cuig ipsi non habemg 20
nam si singulas res / ipsas aedes non possidebit 23

an. 10§24

ipse

usucapionibus — nec videbitur sibi ipsi causam possessionis mutare 33§1
non solum ipse, sed etiam hæres furti agere 35
non puto aliud, quam ipsas ædes possidere 23
quod vulgo respondetur ipsum sibi causam 33§1
si soluendi causa id fecerit, eo ipso efficiet 33§3
quam rem ipse quidem non potest usucapere 38
depositis ædibus, quæ hoc quoque ipsum continent
si ipsi reuerso non prodest, quemadmodum hæredi
usu non capiet / si modo ipsi possessio tradita sit 43
pro emptore — sed si ego ipso tempore, quo emit / alienam sciam 2
pro donato — non possit causam possessionis sibi ipsam mutare
pro suo — quia ipsa traditio, ex causa, quam veram esse 3
re iudicata — ut addicantur ipsi, cui quis condemnatus est 15
actio denegabitur / si se obtulit in ipsum dabitur
dixerit que ipsos iudices debere de nomine cognoscere
item quid dicemus utrum ipsi iudices conuenerint
si maritus soluendo sit, licet ipsi / prosit 24§1
sed ipsi ratio habenda est, ne egeat 19§1
ut ipsi donatori aliquid sufficiens relinquatur 3
et ipse fideiussor, quem in donando adhibuit 41
nec ex ipsius contractu, nisi id quod facere potest
ipsos, qui rem iudicatam exsequuntur cognoscere
idemque et si ipsi, cui quis iudicatus est 15§6
etiam si contra ipsos iudicatum sit, nihil nocet
ut ipsam rem addictam capiant, et distrahant

an et ipsos procuratores, vel tutores, vel curatores 6 §4
inposses. et quidem non solum ipsis, sed defendere volentibus 5 §3
defendat, si ipse, non puto necessariam satisdation. 5 §3
constat autem ut ipse eius possit bona vendere 7 §13
dicendum est an ipsum, quam patrem in posses. 11
iudicii ipsi itaque creditori advers. hos dabitur actio 9 §3
eo spectat, ut siquid ipse erogavit creditor 9 §2
et ipse debitor si contigerit, ne bona eig veneant 9 §3
quo inposses. fuit, vel ipse, vel eius alius 9 §6
ut non describant ipsa corpora instrumentor. 15
sive ipse sui, sive alius defensionem eig suscip. 33 §1
tametsi ipsa dotem condicit, tamen aequum est 17 §1
ipse autem pupillus habet privilegium 19 §1
si non defenditur ipsius bona veneant 28
ne interest ipse debeat, qui gessit, sive haeret eig 19 §1
dabimus quae ex his causis ipsi mulieri privilegium 19
cumpretor in ipsum pupillum actionem non daret 28
iudicibus. separatio enim, quam ipsi petierunt eos adibitis bonis 1 §10
et ipsi quidem succurri sibi desideranti 1 §6
quoniam et ipsis cautione communi consuletur 4
praestandum puto, licet ipse non desideravit 1 §6
si forte ille in fraud. ipsorum adierit haredit. 1 §5
vel dando. sed nomine ipsig curatoris, qui eum misit 2 §1
et portio ipsig, quae ex voluntate fieret solueretur 5
eidem. sive igitur ipse fraudator sit, ad quem peruen. 10 §24

ipse

quæ in fraudem ignorante domino, ipse sciens rem acceperit 6 §
videbitur ipse fuisse, et sufficient competentes 12
non debet esse captiosa creditoribus, et ipsi lucrosa
creditores, quorum fraud./ bona ipsius vendiderunt
fidejussor qué si et ipse scierit tenebitur 25
si forte tutor pupilli scit, ipse pupillus ignor.
si in ipsa serui alienatione fraus est, reuocabitur
id que etiam aduers. ipsum, qui fraud. fecit 1
non teneri eum, si ab ipso debito ignorans emerit
vtriusq. fraus reuocetur, id est, testatoris, et ipsius
hac actione ipse tenebitur, non dominus 25
non solum autem ipsam rem alienatam restituens
hæc actio etiam in ipsum fraudatorem datur
interdictis licet in rem/ vi tamen ipsa personalia sunt 1
in tantum condemnet/ atque si ipse fecisset 5
neque ipse tollat, cum possit, in tantum 5
quod Legatorum Legatorum nomine non tantum ipsum possidere
est autem et ipsum adipiscendæ posses. 1
non sibi ipsum ius dicere occupatis legatis
Legatario vel ipso iure adquisita sit cautio
ne vis fiat ei ipsos iure suæ potestatis exequi oportere 3
conuenit enim prætori, omnes, quos ipse in pos.
prohibitus quis sit a possessione, in ipsos dabitur
et ipsum tutorem posse conueniri Iulianus scrib.
tabulis exhibendis = materiæ ipsius adprehendendæ, copiam facere 3

si ipse testator dum vivit tabulas suas esse dicat 3§5
in ipsum tutorem competit interdictum 4
aequum enim est ipsum ex delicto suo teneri 4
publicis. sive ipse opus fecit, sive ex causa emptionis 2§38
putem etiam ipsas publicas esse 2§23
quamvis tam mihi, quam ipsi utile sit 2§41
si ipse, cum quo quis interdixit, fecerit 2§43
ipse suis sumptibus debet restituere 2§43
si simul veniant ad interdictum movend. ipse 1§2
magis est, ut ipse conductor praeferatur 1§2
ipsi construentes computent dispendium in mercedem 1§3
imo navigium solemus dicere, etiam ipsam navem 1§14
et ipsos servos maleficij causa noxae dedendo 1§15
vim adhibuit, et ipsum interdicto colono teneri 18
cum ipso tantum procuratore interdici debere 1§13
quia nihil interesset ipsum, an alium ex voluntate 18
non enim ab ipso, sed a venditore per vim fund. 18
quia ex ipso tempore delicti plusquam frustrator 19
medio itinere detinuerit, et ipse possidere 1§24
aut qui in hoc ipsum aptatus, et praeparatus vé 1§28
ipsum què simili interdicto locatori obstrictum fore 12
sicut ipsum fundum recipis, etiam si vi, aut clam 14
quia in eo ipso culpa tua praecessit 15
Eius causa, quod ad patrem pervenit, ipse teneatur 16
vi ereptam, vi in ipso congressu recuperat 17

vi armata — non solum, quæ propriæ ipsius fuerunt; verum 1§33
si in ipsa certatione, qui inermes venerant 3§4
et ipse dominus armis deiecisse videtur 3§10
cæterum si iussit, ipse deiecit 1§15
ideo his deiectis, ipse deieci depossessione 1§22
prohibitus sit ingredi, vel ipsum prædium 1§
uti possidetis — refertur ad rei ipsius æstimationem: quanti 3§
qualis cumque enim possessor, hoc ipso quod 2
tanti possessionem æstimandam, quanti ipsa res 3§
sed si inter ipsos contendatur, uter possideat 1§
superficiebus — etenim si ipse eum prohibeat, quod interest 1§
ipse ad exempl. earum, quæ ipso iure constit.
itinere, actuque — non nocebit, quod ipsi vitiose usi sunt 6
et precario eo itinere usus ipse videar 1§11
ipse sibi impedimento sit, quominus reficiat
interdictum non solum ipsi, verum successoribus
aqua quotidiana — si ex fonte nascatur, ipse fons, si ex flumine, vel lacu
intra ann. aqua influxerit ipsa sibi 1§21
omni tempore/duci eam. ipsius natura permittit
an ex natura ipsius aquæ, quod æstate tantum
riuis — utile erit volenti reficere ipsum lacum 3§
cloacis — ipse dicend. ait, ut ne factam cloacam purgare
quod vi, aut clam — quia interest ipsius qualiter possidet 11§12
ei enim competere debet, et si res ipsius periculo
si tamen deciderit, ipsi eam detrahunt 11§2

et ſi ipſe experiatur venditor, quia nondum traditio 11§9
ſed et cum ipſo manumiſſo agi poterit 14
Eueniet, vt in ipſum tutorem, curatorem quę actio compe. 11§6
quodammodo ſolo ipſi corrumpendo manus infert 7§5
ſatisfecerit: cum poſſeſſor hoc ipſo conſtituatur 7§2
quamuis melior conditio ipſe vtile interdict. habebit 11§10
deteriorem conditionem feciſſe, vel ipſig proprietatis 15§8
etiam ſi ipſum monumentum non tangeret 22§4
prohibere autem non vti per ſemetipſum neceſſe 3
ipſi autem domino prædij ſi nuntiauerit 1§4
cum precario quis rogat, vt ipſe in eo fundo 2
nam per ipſum ſuis quoque permiſſum vti videtr. 2
neque exiſtimare ſibi ipſum poſſeſſ. cauſa 6§3
quippe ipſi duntaxat, non etiam hęredi conceſſa 12§1
hęres eig teneretur, quemadmod. ipſe 8§8
ipſius intereſt, arborem iſtam non impendere 1§4
interdictum competit non aduerſ. ipſum filium 3§3
non ipſig ſunt, ſed forte commodata eſſe 2
inquilino etiam de his rebg, quę non ipſig ſunt 2
aduerſ. extraneos, et inter ipſos dari debebit 1§1
inter ipſos verò ſi redatur hoc interdictum 1§1
ſi deceptus ſit in re, tunc nec ipſe habet 7§1
quia eo ipſo, quod meam eſſe pronuntiatum eſt 15
perſonę id ipſum, de quo agitur cauſa 27
tam aduerſus, quam aduerſ. te ipſum 14§3 2

ipse

diuersis, et temporal. non aliter / quan si id ipsum dominus ei permisserit 1§
hoc ipsum tempus, quod venditionem praecesserit 6§1
doli mali, et metus. si ipse dolo non careat, peruenietur 4§31
si ipse eum possideres, et Publiciana peteres 4§32
aduers. ipsum autem debitorem meum poteris 4§
et si non alicui, sed ipsi, qui eum admisit, damnosus
ut non patiatur / utique si ipse dolo caret 4§31
quia admissus sit in ipso negotio, quod geritur 4§
an dolus ipsius noceat pupillo videamus 4§24
de dolo autem ipsius minoris vig. quinq. annis 4§2
quaesitum est, cum ipse filiam suam exhibuerit 1
quia si ipse Titius fundum a te peteret 4§32
pactus erat, ut ipse aleret filiam, eius que omnes
quar. rerum actio nec ei quidem, qui rogatu / sed et ipsi liberto 1§
cum ipse quis iudicem aduersarium suum 1
et puto ipso iure tutum esse libertum 1§
haec exceptio non tantum ipsi liberto, verum
siue autem ipsi patrono promissum sit, siue alij
Litigiosis consequens erit dicere quasi cum ipso litigetur
iungant: qui cum ipsi litigare non poterant
obligationibus is quoque, ex cuius caenaculo, vel proprio ipsius 5§
sed is de ea ipsa re, quam acceperit, restituenda 1§
re obligamur cum res ipsa intercedit 52§1
si interpellatus ipse moram fecerit, an quamuis 2
conditio in ipsum promissorem nunquam extitit

neque de peculio, sed cum ipso filio agend. 5§5
si modo ipsius nullum est malefic. sed alicuig 5§6
qui et ipse de ea re, quam accep. restituenda 1§6
ipse de ea re, quam accepit restituenda tenetr. 1§5
ex eo teneri, quis incipit, quod ipse admisit 25§1
sed altera actio alteram peremit, aut ipso iure 34§1
anipso iure fiat liberatio homine soluto 44§4
licet ipso iure non liberetur promissor 141§5
quia et ipse debitor reus sub conditione legatam 83§6
Stichum, aut Damphilum vtrum ipse velit 112
idem qué est in ipso missore, et fideiussoribg 2§4
quia sine facto ipsig desit eius esse 91§1
nam sicut et ipsig, et hæredis caput/complectitur 133
ergo si actum sit, quasi ex ipsius vi, tota 133
certum est quod ex ipsa pronuntiatione apparet 74§1
seruus autem fructuario si promittat ex re ipsig 118
ipse arbitrio meo aliam operi laxiorem dederim 113
si ipsorum viginti annor. erit non impedietur 66
quamuis ipse dominus pro parte ratum haberet 45§1
sed se obligat, ne ipse faciat quominús 38
hoc est, neque ipse reus, neq. hæredes eius 38§2
successores eig cum ipso tenentur 38§5
cuig non commercium/ipsi nocere, non mihi 34
nam et ob ipsam verberum obligiant 5
ipsi autem promissori pro parte, neque restitutio 45§2

verbor. obligation. ipsius promissoris res, vel tempore stipulation. ipsius

sed ipsa res in se dolum habet 36

id locauerit faciend. quod ipse conduxit 38

quia per ipsum extetit, quominꝰ Ephesi 45

deinde ipse stipulator moram fecerit 45

quamuis auferri res ei, et ipse auferri tandem

committitur stipulatio ipsi stipulatori 38

scilicet si rem ipsi habere non licuerit 38

hoc ipse dolo facit, quod petit 36

plané si ipsa die Kalendarum cuis stipul.

pro eo habetur ac si ipse esset stipulatus 45

adeó vt et si pœna adiecta sit, ne ipsa quidem

quid ergó si ipse, qui arbitrari debuit 45

itaque perpetuatur oblig. tam ipsorum qui

an ex numeratione ipse, qui contraxit 12

an quod Ephesi sit, cum ipse Romæ sit 12

nec ipsi deneganda erit debitæ pecuniæ ex

ipse in furiam, per nauigium proficiscatur

ex ipsius posteriorevi potest committi stipul.

ita ipsius vis, vel sæpiꝰ facta complectitur

interdum pura stipulatio ex re ipsa dilationem

sed ipsa natura manifestissimum est 45

id, quod bono melius sit, ipsum quoque bonum

duobus reis multum enim interest vtrum res ipsa solutum

ipso iure, et singuli in solidum debentur 2

seruus communis ipse sibi stipulari non potest 2
si nomen ipsorum in stipul. positum sit 31
si ipsi domini singuli eadem decem seruo 28§2
stipulatur/Stichum, qui ipsius est 20
quia in eo, et ipsius, et emptoris existimatio 34
ut ipse quoque domino, in id, quod sibi debetur 70§3
heredes, ut ipse fidejussor audiendi sunt 49§1
nemo potest apud eundem pro ipso oblig. esse 21§3
non magis/quam si ipse Capua spopondisset 49§2
an exceptione uti/nam ipso iure non liberatur 8§3
quia nec ipse reus promittendi teneretur 49§2
debitor ipse si Romae fuisset non inueniretur 49§2
siis, qui hominem, aut decem utrum ipse 8§20
cum ipse aere alieno oblig. sit, nec solutione 20
tam ab ipso curatore, quam ab heredibus eius 41
tutor datus/a semet ipso exigere debet 69
quia teneretur ad id ipsum, ut praestet actiones 36
tam rei promittendi, quam ipsius fidejussoris 49§2
cum/satis non daret, ipse opus fecisti 44
non posse intelligi ipsum a se fidejussorem 21§5
quod ad ipsius quidem portionem attinet 50
quia non solum ipsa stipulatio, nulla intercessit 70§1
siquidem re vera ipsius fuit, dicendum est 33
sicut ipsi fidejussori, ita quoque heredibus 27§3
ab eo ipso seruo interrogari nihil impedit 70§3

fidejussoribus decem, quæ ipso iure non debuit conditionem 4
quæritur an quasi ipse a se exegerit 2185
inter fidejussores non ipso iure diuiditur obligatio
quia reo promittendi liberato, et ipse tutor 65
fidejussor ipse obligatur, et hæred. oblig. 4
accepto reo puré, ipse ex die vel sub condit. 8
novationibg vel nuptura ipsi, doti eum promisserit 3182
novare possum, aut ipse, si sui iuris sumus
ideó cum ipse præstiterit pecuniam aget man
novandi ius | utique si ipsi stipuletur 34
an ipsi filio, seruo vé negotium gerat 34
quid enim interest ipsa, an alius quilibet 85
solutionibg iusto pacto, vel iurejurando, ipso iure tollitur
ideó liberationem quidem ipso iure non ipse
qui mandat solui, ipse videtur soluere 56
dari sibi oportere, vel ideo dari oportere ipsi 5
acsi reus ipse unius fidejussoris | soluisset 37
adhuc tamen ipsa res petenda est 27
fidejussor ipse ædificans, vel fossam fodiens 31
in quod ipse, si deberet, esset soluturus 1
a creditore liberat, sed ipse nomen obligat 66
quando non ipsa stipulata sit pretium rerum
vi quidem ipsa, et hic ex his dare stipul. est
sed etiam ex stipul. et ipse, et fidejussores liberen
et hoc casu in ipsum fidejussorem ex edicto

nec ipsum sibi soluisset pecuniam credendum est 95§8
ex reliquis per ipsum debitorem causis 89
quæ non Stichus cauit, sed ipse debitor 89
ipsis autem, id est, furioso, vel pupillo non recte 68
vtique si ipse eum, apud quem elegerit 39
hoc ipso, quo non pauperior factus est, locupletior 47
siquidem liberantur debitores ipsa solutione 62
at ex re proprietarij si ipsi domino, aut fructuario 98§7
non accipiente muliere, ipso iure desinit teneri 72
idque ipsum codice conscriptum est 88
sibi, intelligitur, cum ipse sibi stipul. non est 95§5
potest admitti, si hoc ipsum expressim agebatur. 98§5
cum ipsius vitio acciderit, ne mandatori 95§11
non quoniam ipsis acceptо latum est, sed quoniam 26
verbor. oblig. tollit, quia et ipsa verbis fit 8§3
si seruo, quod ipse mihi promiserit, acceptum fecero 11§1
liberationem, vt per hoc hereditas ipsa liberetur 11§2
non ipse solus liberatus, sed et hi, qui secum 26
primum liberare quem ipse obligauerat 8§2
verbor. obligationem tollit, quia et ipsa verbis fit 8§3
vt se liberet, quia ipse obligatus est 8§4
nihil agit, cum non sit ipse obligatus, sed filius 8§4
in quantum autem ipse ea stipulatione 2§2
ipse prætor debet, super eam rem summatim cognoscere 1§9
non quasi ipso iure pupillo adquiratur. 4

ipse

rem pupilli saluam — et tamen ex stipulatu actionem neque ipse 4§3
pupillo vero agente, qui non ipse contraxit 12
tam fideiussores eius, quam ipsum teneri 10

Iudicatum solui — quæ non ab ipso procuratore, sed a domino litis
si procurator aliquem defendat, ipse cogitur 10
ipse reus potest suscipere defensionem 3§10

ratam rem haberi — post iudicium acceptum extitit, qui et ipse 22
sed ab ipso domino eadem pecunia per condiction.
et ipse dominus pro parte ratum habuerit
actor ciuitatis nec ipse cauet, nec magister 9

furtis — ipse quidem Titius negotiorum gestor. aget 80§
culpam eor./ potius damnosam esse debere 61§
ne facinora talium seruorum non solum ipsis
quod furi ipsi furtum fecerit furtiuus seruus 6
qui ipse furti faciendi consilium capere non po
furti actionem/ nec non et psi omnino dari plac
nec enim furtum est ipsa inficiatio, licet prope/ est
cæterum si ipse vltro ei custodiam argenti/ commis
domino ipsius proprietatis causa præstanda est
si is, cui commod. res erat, furtum ipsius admiss
vbi debitor ipse subtraxisset pignus, contra probat
furti actionem/ quamuis ipse non sit commodatus
si dolo fecit iam quidem periculum ipsius est
non magis/ quam nobiscum ipsi agere possumus
lucrifaciendi gratia, vel ipsius rei, vel etiam vsus

verum et contrá ipsum quoque dominum, et furti action. 12§2
an ipse subripiendo rem emptor furti teneatur 14§2
ne eius rei nomine/ cuius ipsi fures sunt 14§4
de seruo eius, statim ipsi quæsita est, cui missi 14§17
quia per liberam personam quæri/ ipsius facta est 14§17
non tantum pretij ipsarum tabul. verum 27
nunquid ipsarum tantum tabular. pretij 27
si deprehendatur, ipsum duntaxat furem manifesti 35
aut sui iuris est is, et cum ipso actio est 42§2
furti teneri, quamuis ipsi furti actionem 36§1
quod ipse exercitor, adijciatur vt noxæ dederet 42
persecutio/ intrá annum noxalis ipsum sequetur 42
ipso iure manumissum liberari Sabinꝰ respond. 42§1
etiam cum ipso domino si eam subripiat 15§2
filij, et serui/ ipsi autem furti non tenentur 17
nam in actionem pœnalem non venit ipsa res 48
furem/ qui celat, hoc ipso tenetur 48§1
ipsa quoque si opem furti tulit, furti non 52§2
nam ipse patri furti non tenebitur 52§4
consequitur, vt id ipsum sibi præstaretur 52§8
Si ipse fecit, de dolo actionem dandam 52§24
eum, qui, quod vtend. accep. ipse alij commodau. 54§1
ipso, quód in periculum maioris pœnæ deducty 56§1
nautæ inhabitatores perpetuos ipse quodammodo elegit 1§6
furti action. non domino rei subreptæ, sed ipse hab. 1§4

si familia furt. fec. plus hæredes nostros ferre, quam feremus ipse c
cessat actio non tantum aduers. ipsum, verum
arbor. furtim cæsar. non præceperit, sed ipse sua voluntate id admi
ipsarum que arborum pretium deduci oportet
vi bonor. raptor. neque enim exigit prætor ut ab ipso sit turba co
etiam si non ipse turbam coegit, sed ad clamor
vel si alius contraxit, vel ipse ex turba fuit, ut d
si quis ipse turbam conuocasset, ut turba coram
siue igitur ipse quis cogat homines, siue ab alio
nisi seruus ipsius, vel familia admisisset prop
præcedente consilio, ad hoc ipsum homines coll
si quid non homines ipse coeg. sed inter coactos
sitamen ipse inter turbam fuit, cum damnum
incendio, ruina an ex ipso igne, an vero ex loco, vbi incend
nihil interest, vtrum ex ipso mari quis q. rapiat
ne naufrag. diripiant. in ipsos iudicia præsid
expugnare videtur, qui in ipso quasi prælio
alioquin si in ipso naufragij tempore id acci
in iurijs ipse qui iniur. accep. dicetur, iudicium permitti
idem Iuliano scrib. filium non tantum ipsum
ipsi quidem serui nomine dab. injur. action.
ipsi seruo facta iniuria, multa a prætore
sed videtur et ipsi Sabeoni, et ita se habet prætor
ipsi, qui injur. accepisse dicetur, iudicium dabo
causa cognita ipsi, qui iniur. accep. dicetur

eapropter, quia et ipse iniuriar. actione tenetur 17§9
quæcumq. fiunt ipsis; sed ne eas quidem / exequi 11§7
cum possit / maior ipsi, quam patri iniuria facta esse 31
ad patrem, qui eum, quantum in ipso est, omisserit 17§22
aduers. quem agitur, vel etiam in re ipsa / audiat 15§28
in ipso magistratu posse eos conueniri / placet 32
in actione injuriar. in ipsa cæde, veneno, et vindice 7§1
ipsi potiq, qui passus est / actio injuriar. competit 17§15
mihi patri ipsi iniuriar. actio incipiet competere 1§9
aut tempore, aut re ipsa fieri Labeo ait 7§8
ipsi patrifamil. vel matrifamil. fit injuria 1§3
per semet ipsum alicui fit injuria, aut per alios 1§3
procuratorem patris prætulit prætor ipsis personis 17§15
siue scit se liberum, siue ignor. ipsum agere posse 1§7
criminib. grauiter puni. / quia ipsa res mortem comminatr. 9
violato si corpora ipsa extraxerint, vel ossa eruerint 11
actione qua tenerentur, si ipsi in legem commississent 6
ibq. siquid simile id ipsum libellis comprehendendum 3§3
rorum lex ipsa prohib. eum absolui, priusq. de eo iudicetr. 2§1
milites si amisser. custodias, ipsi in pericul. deduc. 9
si ipse custos custodiam interfecit, homicid. 14§4
verum hanc ipsam carce. pœn. ante supplic. sustine. 3
adulterijs = admittit Cælig action. vtilem ipsi dandam 27§5
pudicitiam vir ab vxore exigat, quam ipse non exhib. 13§5
si in ipsa turpitudine filiam de adulterio depreh. 23

ipse

Iulia de adulteriis — sive voluit ipse interesse, si noluit, iubent iudices 2
tortus sit; Quia et ipse conditionem suam ignorat 2
si adulterium subiecerit, ut ipse deprehenderet
in ipsa turpitudine deprehend. maritum coercere
in diebg autem sexaginta ipse sexagesimus
Lenocin. / ipsum onerat, non mulierem excusat 2
Iulia de vi privata — quidquid ex condemna. in rem ipsius redactum
non ab ipso sibi tradit sine ullo iudice temeré possi
Cornelia de sicariis — plané si ipsi, qui hanc iniur. passi sunt, proclamare
item ipsi, qui sponté excidendum se prebuit
Pompeia de parricid. — sufficere furore ipso eum puniri / rescripsit 982
Cornelia de falsis — an extrá pœnam? / quoniam null. ipsis commodum
ob id / quod ipsis manu adscriptum ming liberi
videri enim ait ipsis domini manu scripta, cuius
cum libertas omnimodó ipsi competitura sit 2
Fabia de plagiariis — et ita de bonæfidei possessore ipsa lex scripta est
ad Turpillianum — alterutrum ipsis verbis pronuntiation. manifes
requirendis reis — postea præscriptione, vel ab ipso reo / submouebitur
quæstionibg. — quia desierunt esse ipsius, posse in eum torqueri
idcircó se onerator, quod eos ipsi tradidissent 182
ut ad creditorem ipsius de se confitent. perueniret
nec conscios fuis. et ipsum de se temeré commentum
vox ipsa, et cognitionis subtilis / diligentia adsert
Pœnis — non solere / ea, quæ pronuntiauer. ipsos rescind. 27
vel si ipse domino malit, in metallum damnatur

quidque, quod pro salute ipsius habeat dicere 6
accep. pecun. partum sibi medicamentis ipsa abegis. 39
quibus ipsa lege pœna specialiter addita est 41
se habere, quod principi referat, salutis ipsius causa 6
pannicularia sunt; / ut ipsa appellatio ostendit 6§1
quemadmod. intelligi debeat, et ipso nomine apparet 6
filium patroni excludi liberti filij; ipse vero / fiscum 8§1
si vero anteq. consentiret, ipsa filia dotis repetition. hab. 10§1
neque ipsi adimerentur, si compertum furtum fuis. 3§2
nisi quod ab ipso peruenturum esset ad eos, si intest. 3
scribant autem Imperatori, ut ipse insulam adsign. 7§1
si deportandum putent hoc ipsum adnotare debent 6§1
cum ipse ei prouinciæ præsit, quam incolit 7§11
et multis petentib. hoc ipsum indulserunt 2
corpora eor. qui / damn. cognatis ipsorum negand. non 1
ipsi seruo / auxilium sibi implorare non denegamus 15
respondit ipsum militem litem / exequi debere 24§1
defensio emptori committe. / atq. si ipse appellas. 4§3
an ipse quoque per procur. appell. possit, videamus 4§5
de bonis, quæ per ipsum poter. adquiri pronuntiat. 23§1
siquis ipso die interacta voce appellauit / sufficit 5§5
regressus à militia utrum ipse appel. explicare debe? 24§1
post iudic. accept. agend. caus. ipse non adfuit 28
si ipse adquiescit sententiæ, nec quær. cuius intersit 6
non ipsi, à quo appel. ded. libellos, sed publicè propos. 7

appellationibꝰ — quasi aduersꝰ ipsos adquieuerit sententiæ? et cum 3§
post redditas ration. ne ipse tutor/causas probar. 27
perindé atque si ad ipsos facta esset prouocatio 1§3

quis à quo appel. — si iudic./deder. ipsi tamen magistratus appellab. 3
ipse erit prouocandus, qui eum dederit iudicem 1
ab eo, cui quis mand. iurisdiction. non ipse prouoca.

quando appelland. — si velit alien. causam videri, se ipsum excludit 2§1
cum ab ordine crearetur quis ipse erit prouocand
siquis ipsius quidem/adeundi facultatem non hab.
magis consil./quis creandus, quam ipse constituisse
denique ipse apellandꝰ non ab eo prouocandum
quasi ab ordine non ab ipso fiat appellatio 1§4

appel. recipiendis libellis dimissorijs an per alium causæ ap. — plané si appel. non recepta non ipsum adierit
petere sæpiꝰ, vt si non accip. id ipsum contestetur
sed ipsum adesse auditorio debere sciendum est
id qué proband. in ipso accusatore, si appellauer
procur. absentis/nihilominꝰ ipse respond. debet

iure fisci — ipse autem fiscus actorum suor. exempla/edit ita
vt ei frui;/atq. si hoc ipsum in emendo conuenis
non vt delator quoqué perinde atq. si ipse detulisset
omissa enim ipsiꝰ causæ inquisitione, ipse te/pœna
locauerat maiore quantitate, quam ipse succeperat
conuenieb./in eam quantitat. quam ipse perceperit
sané ipsum ita ab alio eme. mancip. vt manumit
testa/rupt. est, qui posthumꝰ, breui, et ipse decessit

quadrans autem, qui hæredi imponitur ipsius eripit 49
omissa inquisitione ipse te huic pœnæ subdidisti 34
interesse ipsum, quod solutum est, an tantundem repetat 21
ex ea parte em fisco inferret, partem ipse retineret 13
an ipso iure ad fiscum pertineant, quæsitum est 1§1
ut tamen suo periculo ipse eos, quib. locauer. conuenir. 47§1
quod ignotes iuris sui ipse detulerit / non obesse 2§7
quæ soluendo non sint, ipso iure, ad fiscum pertinere 1§1
in eam conueniri debe. quá ipse conductor exstiterat 47§1
utrum id ipsum noceret, quod tacitè rogatg esset 3§1
si autem calumniæ, hoc ipsum iudicet / iudex 15
ut aduers. ipsum locum hab. qui delatorem redemit 29
aut si accep. totum fiscus soluat ipse / creditoribg 22§1
ideó quæ vsucapieb. per semet ipsum possidens 12§2
Marcell. nihil interes. ipse possedi, an subiecta persona 12§2
si pater priùs mortuo, ipsi adquisitum intelligitur 22§2
ne contrarium ius non tam ipsi injuriósum sit 19§5
tamen si eum nanctg doming ipsius vetus fuisset 12§9
quod pater eum reciperet, et ipse ius suum recip. 14
quæ ipse, qui hostium potitus est habiturus esset si 22§1
quib. / bellum decreuit; vel ipsi populo Romano 24
filiorum / an propria ipsorum sint? quod verum est 12§1
siue testamento, filio defuncto, pater ipsi hæres non sit 1
vel quod ipse filius fam. in militia adquisijt 11
an ad ipsum pertineat, cum vtiq. ad hæred. filij pertin. 19§5

castrensi peculio — nec hæredi patris, sed ipsi filio quæsita videbuntur 9
si ab ipso patre seruus, qui ad filium pertinet stipuletur 15
pater, deliberante hærede instituto, ipse diem functus 9

ad municipalem — ex ipsis etiam rebus probationes sumi oportere 38
non apud eam, ex qua ipse se dicit oriundum esse 37
vbi ipsi domicilium habe. placet / munus accip. 37
et si cessauerint, ipsos, vel hæredes conueniri / posse 38
Titius pro pecun. public. quam ipse credid. pign. acc
humanum est reliquorum vsuras neque ab ipso / exig
decretum / quod erat cum ipsa epistola missum 3
qui et ipse Romæ morabatur suæ rei gratia 3
sed vbicumque ipse domicilium constituit 4
ipse quidem quin sit obstrictus nulla dubitatio est
vti per ipsum daretur, suum nomen scripsit 3
quasi ipse iussus a patria decretum Imperatori porre
vndé ipsæ ortæ sunt, D fratres rescripser. / munus hab
vbi ipsi domicilium sua voluntate tulerunt 2

decurionibus — apud ipsum ordinem, vel quo alio modo contestatus
si post conception. ipsius pater dignitatem amisserit
sed si pater ipsius ordine motus est, siquidem ante

muneribus — corporalia munera fœminis ipse sexus denegat 3
nisi per ipsum stetit, quominus causa intra ann. exped
periculo ipsorum exactiones solemnium celebrantur
committi non dicend. etiam cum ipsius pernicies mi
onera / ipsa non habendi necessitate non sustinent 4

quam immunitatem ipsi duntaxat habent 5§4
donum, quæ erat in ipsius ciuitate Nicopoli, emit 12
præcipuè participem officij ipsig absentem esse dicēb. 11§1
si deteriora tempore curatoris pericul. ad ipsum pertine. 9§9
ipsos cultores agrorum/ deferre utensilia 2
hoc videntes seipsos in hoc statuant minister. 2
in ciuitate deferre iusserit,/ vt ipsi ea distrahant 2
ipsum donatorem pauperem factum/ quantum debere 9
nisi forte abeo, vel ab ipsa repub./ opus inchoatum 11
quominus ipsi præsiderent certamini secund. verba 10
ad perficiendum tam ipse, quam hæres/ obligatus est 14
ex pollicitatione/ ipsum quidem omnimodo in solidum teneri 9
ipsa vsurat semissales ad præmia certaminum resoluat 10
sortis ipsa penes me retinens pecuniam, et cauens 10
sed si non ipse cepit, sed cum cent. pecun. promissi 1§4
hæres ipsius hæreditario nomine decimæ obstrictg est 2§2
res enim, quæ vouetur,/ ipsa vero sacra non efficitur 2
quia per ipsum non steterat, quominus causam ageret 1§13
sed aduers. ipsos omnes cognoscere præses debet 1§9
pecuniam tibi promissam ipse quoque profiteris 1§12
salinæ, siquæ sunt in prædijs, et ipse incensum deferendæ 4§7
omnia ipse, qui defert, æstimet,/ quot iugerum sit 4
familiæ appellatione ipse princeps famil. continē. 196
quin etiam ipsi magistratg/ à magistris cognominantr. 57
quia se ipsa mouerent, mouentia vocasse, quod verum est 93

verbor. significat. illud solum: ipsas ædes liberas esse, hoc est, nulli seruire
res ipsas, quæ peruenerunt, non pretia spectare debe: 97
tunc verum est cum de ipsius iure quæritur 231
pœna est noxæ vindicta, fraus et ipsa noxa dicitur 13
atque ad ipsius cultum præpositi, destinati que essent
quia non ex ipso corpore, sed ex alia causa est 12
ipse dominus quorum loco quemque habuerit 16
quod aut iure proprio ipsorum / continetur 195 §
sed qui ipso facto fugæ initium mente deduxerit
ut ipse haberet, atque eis ad aliquam rem uteretur
ipse quoque dies, quo quis mortuus est, numeratur

regulis iuris immutari ipso iure per pacti conuenti exception.
illi deb. permitti pœnam pete. qui in ipsam non
sed et ipsarum ratio habenda est, ne egeant 17
plus iuris, / quam hæred. aut ipsum testatorem, si
nihil interest ipso iure quis action. non habeat
quem modum beneficij / ipsius æstimationem esse
qui action. hab. ad rem recuperand. ipsam / hab.
quod iussu alterius solui, pro eo est, quasi ipsi solutum
nemo plus / hæredi suo relinq. quam ipse hab.
quod ipsis, qui contraxer. obstat; et successoribus obstat

ira

discedunt plerique cum ira sui animi, et offensa 32§10
equali ira adcerss. utrumq. sumpta / occid. 23§4
propensiore ira / eum exacturum credend. est 2§8
puniantur cum quis per iram ab extraneo pulsatq 16§2

iracundia

in hoc tantum / quod iracundia domini efferuesceret 17§4
itaque quidquid in calore iracundiæ vel fit, vel dicitur 3
quidquid calore iracundiæ vel fit, vel dicitur 48

iracundus

vtputa Leuem, superstitiosum, iracund. contumac. 1§9
præter modum / cupidi, auari sunt, aut iracundi 1§11

irascor

an adire poss. nec obsit professio a matre irata 29§1
peto à te filia charissima, ne velis irasci 34§6
deb. enim uxori quoque irasci, quæ matrimon. violauit 29
imprudens, inuitus circa talos iratus 16§8

Irenarcha

iube. oport. venire Irenarchi et quod scripserit, exequi 6§1
simpliciter denonare Irenarch. minus retulisse 6§1
per literas missi, vel etiam per Irenarchas perducti 6§1
vt Irenarchæ cum adprehenderint latrones, interrog. 6§1
idem de Irenarchis præceptum est, quia non omn. 6

irrationalis

Iure immunitatis — non est irrationabile, ut conced. / remitti numer.

irrepo

constituta pecunia — cum utilitas pignorum irrepserit / valet constitutum

irreuerens

re militari — irreuerens miles non tantum a tribuno / coercendus

irreuocabilis

donationibus — aliquid pro eo; / haec donatio irreuocabilis est 34

irrigatio

aqua pluuia — coeperit quę assidua irrigatione / nocere 352

irrigo. as

Seruitutib. rusticor. aqua quottidia. — aquam / ad irrigandos agros dividi oportere 17
refrigerata vsum irrigandis agris praestant
irrigandis tamen agris necessaria sunt 1613
hoc jure vtimur, vt etiam non ad irrigandum
aqua / quę ad agrum irrigandum pertinet 1

irriguus

Soluto matrimonio = si bis in anno fructus capientur, vti est in locis irrigu

irrito

ad Leg. Aquiliam = cum eo, qui canem irritauerat, et effecerat

irritus

transactionibg — quamuis de quibusdam quęsierit, transact. esse
negotijs gestis — post aliquod temp. testament. / irritum probat. est
minoribg — non omn. quę minores vig. quinq. ann. gerunt, irrita
inofficioso testam. — si quis irritum dicat testam. vel ruptum, vel
possessio, quam pater accepit, ad irritum recidit
interrogationibg. — max falsum. vel inofficios. vel irritum test. premun

vel inofficiosum, vel irritum, vel ruptum apparuer. 2§1
non repetet, cum prior solutio, quæ fuit irrita 5g
quia mandati causa per S. Cons. constituitur irrita 7
ireum vero, qui vendidisset, vt irrita fieret venditio 52
quòd a mea parte irrita facta est venditio, repetes 52
quæsitum est, an irrita emptio facta esset? respondi 10
postea conuenerat, vt emptio irrita fieret 11§6
vt irrita sit adprobatio dolo conductoris facta 24
non esse tamen irritam conuention. placuit 1§3
quemadmód. irritam esset, si post contractam 31§4
si socer nurui nuntium miserit, donatio irrita 32§19
verius est pactum duntaxat irritum esse 31§4
atque ideó venditionem irritam esse constabit 5§6
an vero vt ea sola pactio irrita sit 31§4
de castrensi suo pecul. donauit, non erit irrita don. 3§4
inter ipsos irritam esse donationem 32§20
Mauij consilio, et quod sine eo fiet, irritum sit 47
irritam cautionem esse factam apparuit 39§5
si testam. patris posteá irritum esse apparuit 14
si capite damnatq testamentum eig irritum fiet 6§6
Eius, qui deportatur, non statim irritum fiet testam. 6§7
si mort. sibi conscisit test. irrita constitutiones fac. 6§7
si ob conscientiam delicti milit. irritum sit eig testa. 6§7
statum retinere, nec testament. irritum fieri 6§9
pœna non sumpta, an testam. eius irritum fiat? 6§10

injusto rupto — si decurio ad bestias, / an testam. eiq irritum fiat 6
test. eiq non erit irritum, quemadmód. est constit. 6
sed ne eorum quidem test. rata sunt, sed irrita fient
quatenq tamen diximq ab hostib. capti test. irritum fieri
morte patris / testam. irritum non fieri constat 6
nec huius igitur testam. irritum fiet, priusquam 6
atq. ideó, nequé testam. quæ anteá fec. irrita fient
quorum testa. irrita damnatione fieri diximus
ideó nec emancipatione irritum fieri militis / testam
aut in irritum constituitur non adita hæredit.
an veró pœna irritum factum, reficiendum est
irritum fit testam. quoties ipsi testatori aliquid con
idem circa iniustum, et irritum testam. erit dicend
primus gradus irritus fiet, et a secundo incip. testam

his, quæ in test. dele. — ea duntaxát existimemus, nepotem irrita esse volu
quæ iure gesta sunt, / non constituentur irrita

hæredib. institue. — post defect. condition: / legatum ad irritum, rec

vulgari, et pupill. — si non fuit in familia substitutio pupillar. fit irri
irritam esse factam substitutionem placuit
legata quoque, quæ à substituto eius data / ad irritu

militari testam. — cætera, quæ secundo test. scripsit esse irrita placuit
causa irriti facti iudicij potior existimabitur
tempore militiæ factum irritum esse voluit

adquir. hæreditate — si certus sum non esse falsum testam. vel irritum
testa. quemadm. aper. — quæ falsa sunt, vel injusta, vel irrita, vel rupta

exhær. occisus. / si vero irritum testam. factum sit 10
erit quod obligetur, inutile, atque irritum, 88 § 15
et testame. aliquo casu irritum factum sit 51
quod irritum esse post defuncti memoriam damnatam 76 § 9
mulier venditionem irritam faceret eam 77 § 5
neque fiet irritum, quod semel competit 5
ne testame. per omn. irritum ad notam / profic. 20
vel irritum est testam. intestatus non improprié dicetr. 1
non videri dona. sequent. temp. irritam esse 27
nec ad irritum recidere, quod ante iure valuit 31
locum habet irrito testame. facto, si bona 50
quanquam ex irritis codicillis libertat. non 30 § 17
libertates / propter nouos creditores irrita sunt 125
specie litis ante mortem dilate non fit irrita 2 § 2
vel rebus soli ad irritum perductis 24
licet ruptum, vel irritum, aut non iustum dicatr. 1
quatuor autem anni post irritum test. fact. 10 § 1
dixit se post finitum temp. de irrito testa. dicere 18
eius rei causa pluris, minoris vé factas irritas fac. 8 § 1
si distrah. irritam fieri venditio. rescriptum est 8

irrogo

siquam pœn. irrogauit, vel sicui sine exemplo subuen. 1 § 2
multam, quam irrogauit / redigi non posse depreh. 6 § 9
neque prohibet exerceri, neq. innocent. pœnas irrog. 6 § 4
quo crimine silentium, vel exilium sit irrogatum 8

postulando	ex causa pro alio pro hib. postul. quæ infamiam non irr
his, qui notantur infa.	pudor potiꝰ oner. quam ignominia videtur irrog.
	si quædam extrinsecꝰ elocuta; / ex his infam. non irr
	crimen stellionatus infamiam irrogat damnato
calumniatoribꝰ	ei, qui id commisit, pro modo delicti pœnam irrog
minoribꝰ	restitu. / indignum esse propter irrogatam pœnam
Ex quib. caus. maior.	ex pœna ei irrogata, cuiꝰ restitutionem impetrauit
~~[illegible]~~	— — — —
seruis exportandis	enim verò pœnæ non irrog. indignatio / duritiem
	ex vendito propter pœnam homini irrogatam, agi posse
administr. tutor.	si moram deposition. fecit, et prætor irrog. ei legitim
Iure patronatꝰ	secund. delictum admissum libertis pœna irrog.
bonis libertorum	pœna, quæ legibꝰ, aut edicto irrogaretur 42
manumis. testame.	seruo enim alieno id irrogari non poterit 9. §1
fideico. Libertat.	ne fortuita mora seruitutem partui irroga. 26
nequid in loco sacro	ex quo damnum, aut incommodum irrogetur
via publica, et itinere	quanti eius interest, cuius fundo iniur. irrog.
fidejussoribus	si debitori deportatio irrogata est, non posse pro eo
	sed ità demum totum alteri irrogandum est 48
sepulchro violato	sepulchri violati actio infamiam irrogat 1
accusationibꝰ	in cæteris legibꝰ, quibꝰ pecuniaria pœna irroga.
Iulia de adulterijs	accusa. ei non facilè calumniæ pœna irrogabitur
Cornelia de sicarijs	D. Pius leuiorem pœnam irrogand. esse scripsit
	in non eiusdem religionis / castrantis pœna irroga.
Cornelia de falsis	pœna legis Cornel. irrogatur ei, qui quid aliud

irrogo

pœna legis Corneliæ irrogatur ei, qui falsas testa. l
calumniatorib. pœna lege Remmia irrogatur l§2
ita ex singulis causis singula pœna irrogentr. l§§l
si incidenti calumn. legitimam pœnam irrog. l§3
hoc casu non est irroganda in absentem pœna l§l
verum si quid grauiq irrogand. fuis. puta metallo §
grauiq quam Turpilliana S.C. pœna irrog. dicend. §§l
Si pœna alicui irrogatur, receptum est comment. iure 20
vel capitis pœnam non esse absentibq irrogandam §
pœnam irrog. ijs, qui præceptis legis non obtempera. 4l
leuior. pœnam irrogant, militi vero grauiorem 4
cum vita adimitur, aut ciuitas, aut seruilis conditio irroga. l
magis dolore filij amissi mortem sibi irrogasse 3§§
capital. pœna remittend. et militiæ mutatio irroga. 6§7
pœnam autem Vnusquisque irrogare potest 131§1
verum capitis, et existimationis irrogari solet 131§l
pœna non irrogatur, nisi quæ quaque lege, statuit. 131§1

irruptio

si irruptione fluminis fines agri confudit inundatio 8

irruo

vnus exhis irruit in equum, te quo deiecit §7

Isginum

coracinum, aut isginum, aut melinum, appel. 78§§

Isidorus

quæ dotem dederat, Flabrioni Isidoro 20

iste

iustitia, et iure — animalia, feras etiam istius juris peritia consen

— nam ius istud, non humani generis proprium, sed

Origine juris — namque nisi fallor iste profationes, suos producunt

— qui ipsi animadu. aliquid deesse istis primis legibg

his, qui sunt sui — si cognouerimus, quæ istæ personæ sunt simul inter

Senatoribus — cuig pater senatu motus est, anteq. iste nasceretur

officio proconsulis — seruari sibi consuetud. istam, et huiusmodi prærog

Si quis cautionibg — terra autem iste potuit venire, vel flumen irru

— et ait Atilicinus conuentionem istam non valere

— si deportatus, ubi defensori eius exceptio ista pro

pactis — si stipulatori in dominium istius serui de pecul. actu

transactionibg. — vult igitur oratio apud prætorem de istis quæri

— cum D. Marcus etiam de istis transigi voluerit

postulando — ne postul. nisi pro suis, cum istis quoq. personis

his, qui notantr. infa- — sané locus iste hodie à principe non promodico

quod cuiusq. uniuers. — actor itaq. iste procuratoris partibg fungitur

negotijs gestis — absurd. est istarum rer. nomine quicquam co

— sed istius diuersa causa est, qui non sibi sumpsit

— sed istam sententiam Celsus eleganter deridet

— qui negot. gestor. agit non solum actione ista vtetur

quod metus causa — cum viris bonis iste metq. maior, quam mortis esse

— isti quidem et in legem Iul. incidunt, quoniam

dolo malo — ne illis lucrosa, vel istis simplicitas damnosa

minoribg — aut eius vitæ sit iste adolescens, vt merito bonis

exquib. caus. maior. vt reipub. causa abesset, restituatur ab isto priuilegio

maior. totum quê istud arbitrio prætoris temperabitur 16
iudicij hactenus istis actionibus tenetur, ut patiatur opus tolli 3§2
sunt tamen qui de isto non recté dubitant, qui utique 32§9
compromis. istud comparabimus ordinariæ actioni 32§9
iste quoque omnimodo sententiam ferre debet 32§4
in tribus istis iudicijs / quæritur quis actor intellig. 13
omnes autem isti domum reuocant, si non ibi 2§4
petitione patroni enim iste debitor est, non hæreditarius 16§6
quippé isto modo non est deceptus / actor 45
dit. peta. quód si filius iste patri suo hæres extitit, et mouet 10
cationе in omnibus igitur istis, in quibus mea res / alien. trahit 23§4
quod si posteá fructus istos nactus fuer. fructuarius. 12§5
si operas suas iste seruus locauerit, et in ann. singul. 25§2
in pendenti est, cui adquirat iste fructuarius seruus 25§1
quæritur, quid fieri oporteat? et in omnib. istis 22
iste seruus operas suas locauit, et stipulatus est 25§2
rerum si usus pecun. legat: / stipulatio ista erit interpon. 10§1
nullus videtur usus fructus in istis iure constitutus 11
dm. caue. habet autem stipulatio istas duas causas 1§6
nisi utiliter fuer. cautum, committitur ista stipul. 3§2
urbanor. urban. præd. iura hæc / cætera que istis similia 2
rusticor. nequé quod dici soleat; / isto casu locum habere 32
prædior. ut istæ, quæ non traduntur, seruæ sint his, quæ trad. 6
indicetr. an iste fundus aliquam seruitut. casis deberet? 20
fruitus amit. istud commodum accessisse ei, cui via debebatr. 6§3

quemadm. seruitg. amit.	ideo que in omnib. istis quæstionibg / non amittitur
si quadrupes pauper.	si concitatg calce petierit; cessare istam actionem
ad Leg. Aquiliam	nam isto modo ne ab eo quidem, cui hær. quis erit
his, qui effuderint	ista autem actio popularis est, et hæredi / competit
noxalibus	cum autem cœperit istum seruum doming vindicare
	isto quoq. casu iustam causam possidendi habeo
familiæ ercisc.	furti agere eos, quorum istæ res periculo fuerunt
communi diuid.	in tribg istis duplicibg iudicijs fam. erc. com. diu.
	nec compet. / si clam; quia injusta est possessio ista
	sumptum istum commu. diuid. iudicio consequi non
ad exhibendum	si etiam furtiuus iste thesaurg est, etiam furti agi pote
fugitiuis	ne isto quidem / potestatem domini euitare poterit
rebg creditis	vt si suæ conditionis cohæredes iste seruus habeat
iure jurando	nec de calumnia iurauit; vt sit iste remittenti sim
	præterea exceptio ista, siue cognitio / non deb. egredi
constituta pecunia	est enim humanior, et vtilior ista interpretatio
commodati	non solum iste sunt actiones, de quibg loquimur
pigneratitia actione	istos culeos cum Seius in horreo haberet / centum
Exercitoria actione	cuig autem conditionis sit magister iste, nihil in
tributoria actione	cauere deb. creditor iste pro rata se refusurum
	si præter merces serug iste in taberna hab. instrumen
in rem verso	actio de in rem verso cessabit; et sunt ista vera
ad Velleianum	cum in ea causa sit prior iste debitor / vt suscip. debe
depositi	ex omnib. personis, quæ isto negotio continguntur
mandati	nisi rationem sumptus istius doming admittit

nonsulum, sed ius vend. cum ista taberne public. sunt 32
cui sine noua vindemia non sint ista vasa necessaria 2
si nummos, quos seruus iste mihi subripuerat 30
sic omnes istas suprà scriptas conuention. recip. 11§18
nec distinguend. cuius respectu ista sint relicta 13§18
denique Tubero ait, si iste colonus damn. deder. 13§30
nega. seruitut. istam deb. cum esset ab eo quæsita. 1§1
quæsitum est si dominus istum colonum fundi eiec. 61
an possit agere, et quidem conuentio ista non est nuda 1
vtputá in rem istam conseruand. impensum est 9
quia nunquam istorum de hac re fuerat iurisdictio 63§1
si autem emptori venditor ista non præst. condemn. 29
cæterum nisi fuerit redhibitus, deficit ista actio 31§18
plane si materiam istam ideó relinquit, vt ea distracta 3§4
si plus tibi præstauerim, quam vsuræ ista collig. 37
nisi forte omnia ista ex voluntate puellæ facta 6
vereor ne possit ista connubium habere nubendo 45§6
iste autem curator res dotis nomine tradere debet 61§1
esse igitur istam dotem aduentitiam Iuliano ait 5§9
erunt igitur in dote fructus, et fruetur iste 4
quia non est ista donatio, cum pro oneribus matrimonij 21§1
vt igitur valeat donatio ista Papiniano exigit 32§16
eo animo dedisse, vt iste fructus ad maritum pertineat 8
mortuo patre, ista quoque pecunia in dote erit 31§1
ideó quæ cum seruus iste sit in spe constituti successionis 1§13

confirmando tutore	an iste curator satisdare nepotibus debeat? 11§1
administra. tutor.	eo tempore fecit, quo iste tutor bonæ vitæ, vel frugi
	nec consequi / ut ait Iulianus, et est vera ista sententia
	quod si in diem debitor fuit iste tutor, / videtur
suspectis tutoribus	quia ista propé fraud. accedit removeri hunc
excusationibus	quæsitum est autem, qui sunt isti, utrum hi 18
	iste tamen, qui ius anulorum impetrauit 44§
tutelæ, et ration.	nec perquam necessaria est ista muneratio 1§
	tutelæ actio, quod ad speciem istam, perempta est
eo qui pro tutore	iste curator, non quasi tutor, sed quasi curator gest
quod falso tutore	nam omnibus istis modis propter tutorem decipitur
magistratib. conue.	quærebatur an tutor iste aduers. magistratum
rebus eorum	ei renuntiet, pecuniam istam ad hoc conuersam
	alleget / alia comparare, vel certé istis carere, vide
curatore furiosi	et maximé si filius habeat iste prodigus 16
liberis, et posthum.	forsitan an dubitet quis, an istis casibus non
	ne præteritis istis rumpatur testamentum
	sed si hæres sit institutus, vel exhæredatus iste
iniusto rupto	nepos iste / post mortem aui succedendo test. rum
	si intestato decessit, cognatis / ista sint vindicand
hæredib. institue.	hic officio iudicis rescidit præceptiones istas 35§
	institution. istas ex refactas nullius esse momenti
	utrum in singulos asses isti duo, an in unum / conjun
	ut merces quoque istæ, quæ comparatæ sunt, ut
vulgari, et pupill.	tamen ex substitutione istam portion. / percepturum

siue Seius iste hær. institutus, siue impub. substitutus 8
nunquid iste in substitutione hab. | vniuersum 48§2
quia pro nullo isti habentur apud prætorem 1
nec militis: | quia generalis est ista determinatio 15§6
si mihi Tit. iste filius fam. hæres non erit, Sempr. hær. 7
vulnera ista fecerunt, data opera, ne punirentur 1§37
alia vulnera isti accep. vt nihilominus poss. opem ferre 1§37
si cum domino nemo fuit: | cessant ista S. Consulta 1§31
an cum iste filius ex causa emptionis possideat 8§4
ideo que petendum ex testamento, tanq. istum emissem 73
legatum propter istas causas non valebit 66§6
aut cuius generis alicin. istius regionis habes 4
quæsitum est an isti quoque cibaria, et reliqua 19
sciens ad exemplum istam rem pertinere 3
vniuers. rationes in diem mortis iste administr. 28§9
ideo que portionem istam pro hærede possideret 18§2
etiam ex doli clausula, quæ in ista stipulatione 3
an condici possit, vt cautio ista interponatur 3§10
in quo legatum iste legatarius non acceperat 3§7
si seruus iste a Sempronio hæres institutus sit 25§3
cessabit ista stipul. quia nec solet fiscus 1§18
quæsitum est, cum iste Seius substantiam suam 18
quamuis iste non ex iudicio defuncti 1§3
legata tamen ex parte sua iste emancip. 20§2
videamus tamen isto casu, quo vtrique 20§1

bon. pos. contrá tabul.	nepos iste ad bonorum posses. patris sui admitti 3§8
	iste enim, qui mansit in potestate 20§1
	nepos iste ad contrá tabul. bon. posses. avi 3§7
Legatis præstandis	decreto itaq. ista temperare debebunt 6
	cum mulier ista ad æs alienum veniat 8§5
collatione bonor.	nisi forté vnus iste, nullum ex his bonis 5
coniung. cum emancip.	vnam fratri, vnam istis collaturum 1§16
ventre in posses. mitt.	partus enim iste alendus est, qui et si non tantum
Carboniano edicto	istos enim casus ad Carbon. constat pertinere
obsequijs	iste nihil amplius, quam operam suam 3
operis libertorum	rem istam libertatis causam impositorum 2
	istæ sine periculo vitæ præstari non possunt 3
ad signandis libertis	si ex duobus istis, alter filius alter nep. 5§
siquid in fraudem	potest manumissus iste Fabiana non teneri 1§
si tabulæ testa. nullæ	nisi forte avus iste nullum ex his fructum
Vnde cognati	in ea condit. est partus iste, vt matris 1§9
gradibus	sed feré vulgus istos omnes fratres / vocat 1§
	isti sunt patrui magni, amitæ magnæ 1§7
quib. non compet. bon. pos.	quæ ex alia parte / impedit istam bon. posses.
suis, et legitimis	mortuo, et captiuo / pronepos iste suus hær. mihi
	itaq. hæredem habiturus est iste, non reuerso patre
Orphiciano	sed si non sit iste filius legitimus hæres 2§
noui operis nunt.	neque refert quis sit iste, vel cuiq conditionis
	habet autem ista stipulatio conditionem 21§
damno infecto	prohiberi potuerit; stipul. ista committetur 24§

stipulationem istam, in qua hæc comprehenduntur 24§9
actio ista, quæ in factum est, perpetuo dabitur 17§3
si ædificio, vel oppido noceat, cessat actio ista 1§17
erit qué ista quasi seruitus, inquam 1§23
vt aliquid facias/ vt in istis conditio sequitur 35§3
quid iuris esset quæritur: si iste debitor 31§3
quærebatur: seruus iste vtrum amborum, an eig 7
nomen/ imaginarius iste emptor commodet 4§7
isto enim modo peruenit Stichus ad libertatem 17§1
non est verisimile, vt hoc in ista conditione 56
absente domino isti præsidem prouinciæ adierint 19
quærend. est autem cuig libertus iste sit 30§12
quod sæpé adscripti istis negotiationibg/ ignorant 10
qui isto beneficio principis vtatur 3
cum enim in eo sit iste, vt supplicio forte 7§4
ad eos, qui ex mulieribg ista S. Consulta pertinent 3
si iste homo seruus sit, fieret eig seruus 1
flumen istud, in quo insulam contrá frontem 56
deindé nouus iste reus, in veterem se conuerterit 7§4
nec tamen eó pertinere speciem istam, vt animo 44§1
exequuntur/ rem iudicatam præsides isto modo 15§2
cum stipulator iste non adita fidejussoris á reo 35§1
hactenú istis nocere conscientiam tutorum 10§5
latè ista verba patent; siue ergó rem 1§2
omnes interdicto isto continentur, quia annum 3§1

nequid in flumine	utilitas suadet exceptionem istam dari	186
vi armata	me videri deiecisse interdicto quē isto teneri	184
aqua cuotidiana	penitē prospicientibꝰ, non videbitur iste duxisse	1821
arboribꝰ cædendis	ipsius interest arborem istam non impendere	184
Except. rei iudicatæ	non me repellet ista exceptio; nisi forte	1184
	magis que est, vt ista exceptio non noceat	783
	hæreditatem petam, an noceat exceptio ista	9
quarumrer. actio	exceptione ista vti possit videamus	1810
	non obstare exceptionem istam, nisi tutore auctore	
obligationibꝰ	ideó autem istis modis consensu dicimus	251
verbor. obligat.	vti, frui / ad hæred. ista stipulatio non pertinet	3845
stipul. seruorum	distat ista causa eius, qui liber emptus	34
fidejussoribꝰ.	istis enim verbis etiam totum contineri conuenit	52
	sed si ignorante patre / fidejusserit, cessat ista actio	
solutionibꝰ	isto casu nullo tempore / meum feceris	3853
	ideo que fidejussor / ex istis causis liberari dicitur	
	in omnibꝰ istis casibus tutori quidem	
prætorijs stipul.	stipulationum prætoriar. istarum quædam sunt	
	stipulationum istarum prætoriarum quædam sunt	
rem pupilli saluam	itaq. ista stipulationes, siquidem quis tutor fuit	
	vt stipulatione quoque ista possit teneri	483
iudicatum solui	stipulationis istius nullam partem committi	583
	committetur ista stipulatio ob rem defensam	
furtis	iste teneretur furti, et nummi debitoris erunt	
si is, qui testa. liber	vt et dolo fecerit iste, et post mortem domini	152

si pupillo succederet, action. istam locum habere 1§9
locum hab. istam action. dicend. est; / si impub. 1§12
hæredi, cæteris qué successorib compete. istam action. dice. 1§18
habet ita que certum finem ista actio; vt dolo 1§2
siquid damni dedit, sine dolo cessabit ista actio 1§2
non aliás tenebitur iste libertg, quam si dolo 1§2
qui forenses actiones / criminibg istis præposuit 1§1
admitt. / extran. statim atqué isti negauerunt, posse 15§5
sed dispiciamus cui ista pœna præstanda sit; quia 27§1
deteriorem causam per istud beneficium / hab. non 42
adiectio autem ista, veneni mali, ostendit esse 3§2
adijcit iste Marcel. quemadmodum socio debeb? 14§1
istæ feré sunt pœnæ, quæ iniungi solent; sed scienð. 9§11
capitalium pœnarum feré isti gradus sunt 28
si honorem isti hab. mixtam muneris grauem impens. 7§22
vt relegatg iste tribus prouincijs / debeat abstine. 7§13
dies autem istos, quib. appellaud. est / vtiles esse 1§7
valdé inhumanus mos est iste, quo retinentur / conduct. 3§6
isto quoque modo prior domin / ius suum amitteb. 12§9
quare igitur iste non habet ius manumittendi? 12§9
legati seruo dati istius peculij testamento eig, ex quo 19§5
pro parte intestatg; / quod ius iste non habuerit 19§2
ea quoque, quo medio tempore filig iste cuasijt 9§1
quamuis in isto fraudis nec suspicio quidem interueni 17§9
abistis enim periculo ipsorum exactiones / celebrant. 1§1

iste

muneribus annonæ diuissio, et quæcumque aliæ curæ istis similes 1

nundinis in primis istos negotiatores necessarios duxit 2

pollicitationibꝰ. cum absens per amicum perficere istud opus possit 8

extraordin. cognitionib. non sunt ista medicinæ genera, tametsi sint, qui 153

proxeneticis inquo operula ista defuncti sunt, et ministerium 3

isthmus

serui tutib. rusticor. siue ad domum, quam isthmo tenes, siue 37

in fonte, quem pater meus isthmo instruxit 37

istic

adquir. hæreditate vtputem istic Sabini sententiam admittendam 71

Italia

origine iuris Hermodorum quendam Ephesium exulantem in Ital.

officio præf. vrbi verum ea quoq. quæ extra vrb. intra Ital. | admitt.

siquem releg. ab Italia, summoue. eum à prouinc.

ex quib. caus. maiores quoad in Italia esset, vel ipse, vel promissor | stipul. 4

in ann. singulos, ~~quibus~~ quos in Italia esset | legauerit 4

restituendum vt capiat, atq. si in Italia fuisset 17

sic legatum: in ann. singulos, quib. in Italia esset

siquis Titio legauerit: si mortis suæ temp. in Italia esset

Iudicijs priuilegio, | cum sit in Italia contractum, | vti non

insulæ Italiæ pars Ital. sunt: et cuiusq. prouinciæ

si extra pruinciam suam contrax. licet non in Italia

qui ita fuit obligatꝰ, vt in Italia soluerit 19 §

Lege Rhodia domine Imper. Antonine naufrag. in Italia fac. 9

Seruis exportandis = seruus hac lege venit; ne in Italia esset; quod si

exportandus, si venierit ab Italia, in prouincia mor. 2.
tutor datus, cum in Italia domicilium haberet 39§8
cum hereditas in Italia esset, scriptus autem heres 39§3
quero cum neque debitores in Italia essent 47§2
ad eos, qui tutelam in Italia suscepissent 39§3
quod si quis cum tutor datus sit, quoad in Italia erit 3§9
vt his, qui in Italia domicilium habent 19
in prouinc. de pecun. quas in Italia exercēb. iturus 35§4
heres, quas in Italia esse testator voluit 35§3
quæ idcirco missa, vt merces in Italiam adueher. 35§4
cum merces in Italiam deuehere soleret 35
comparatæ sunt, nondum tamen in Italiam deuectæ 35
feudum in Italia Caio post decennium deducto vsufr. 26
his qui in Italia, vel alia prouincia domicilium 15§5
exploratum sit ante eam diem in Ital. venire 10
si Lucius Titius ante Kalend. Maias in Ital. 10
ita conuenit, vt in Italia solueretur 61
vt extra terram Italiæ decem annis relegentur 3§3
abstinere iussit, Africa vnde erat, vrbe, et Italia 1§3
quod non tantum in vrbe, sed in Italia, prouincijs 1
solent Italia interdicere, qui patria non interdic. 7§11
vt tribus prouincijs præter Italiam, debeat abstine. 7§13
non arcebitur neq. in Italia, neq. in prouincia 1§2
prouinc. quæ Italiæ iunctæ sunt, vt puta Galliam 99§1
vbi quisque habitaret, siue in Italia, siue in prouincia 203§1.

Italia

verbor. significat. Sicilia, | quæ modico freto Italia diuiditur 99§

Italicensis

pœnis Vetinæ quoque Italicensi rescripserunt 27

Italicus

administr. tutor. tam Italic. quam prouincial. rerum administr. sus[...]
tutores dati ad res Italicas, instrumenta Romæ 47[...]
an hæc exactio ad Italicæ rei tutores pertineat? 47[...]
rerum Italic. curatores, ut impuberibus constituantur
unum rerum Italicar. alterum rerum Africanarum
tutor rerum Italic. conuentus à creditore prouincial[...]

qui testa. facere quibus terra Italica, et sua prouinc. interdicitur [...]
hæredib. institue. ad Italicum patrimonium eos pertinere debere [...]
si alius rer. prouinc. alius rer. Italic. hæres fuer. scr[...]
plus sit in Italicis forte, quam in prouincialibus 3[...]
an ad eum, qui rer. Italic. hæres scriptus erat [...]
dico pecuniam, quæ, | Italico patrimon. injungend[...]
ad eum hæred. pertin. cui Italicæ res sunt adscripta[...]
de Italic. patrimon. quosdam seruos misserat in prouinc[...]
rerum autem Italic. vel prouinc. significatione [...]
rerum Italicar. significatione eas contineri 35§[...]
dicend. est hanc quoq. Italic. patrimon. esse ration[...]
ut Italicar. rerum esse credandantur hæres, quas [...]
unum rerum prouincial. alterum rer. Italicar. 3[...]

Legatis primo tutor, puta, Italicar. vel prouincial. rerum datus. 11[...]
ad Trebellianum res Italicas restituere, vel res prouinciales 16§6

unus forte rei Italicæ, alias in prouincia 2§2
Italica negotia administrare non solere 100
cum ijdem curatores, vel tutores rerum Italicar. 100
tutor esse proponatur, / vel rerum Italicarum 3§7
indica Zernensium colonia / iuris Italici est 1§8
cui D. Seuerus ius Ital. per belli ciuil. merita concessit 1§3
a Diuis Severo, et Antonino iuris Italici facti sunt 8§11
huic enim D. Severus / ius Italicum dedit 1
in prouincia Asia duæ sunt iuris Italici Troas, et Parium 8§9
ciuitatem Emisenorum coloniam iuris Italici fecit 8§6
in Lusitania Pascenses, Emeritenses iuris Italici sunt 8
Helipolitana / Italicæ coloniæ rempublicam accepit 1§2
Imper. noster ius coloniæ dedit, iuris Italici fecit 1§4
sciendum est esse quasdam colonias iuris Italici 1
in Germania inferiore Agripinenses iuris Italici sunt 8§2
Aelia Capitolina, / sed neutra ius Italicum habet 1§6
colonia Philipensis iuris Italici est 6
Augustina Colonia, quæ ius Italicum habet 1§1
et Berytos in Phenice iuris Italici sunt, et solum ear. 8§3
Lugdunenses Galli, Vienenses in Narbonensi iuris Ital. sunt 8§1
Cæsarienses / fecit; non adiecto, vt iuris Italici essent 8§7
Philipenses, Dienses, Stouenses iuris Italici sunt 8§8

itaque

itaque cum aliquid addimus, vel detrahimus iuri communi 6
itaq. reliquit quadringenta volumina / Labeo 2§48

origine iuris — itaq. libri complures eius extant Cercinæ confecti
itaq. dictatores proditi sunt, a quibus nec prouocandi
statu hominum — summa itaqué de iure personarum diuisio hæc est
his, qui sunt sui — dispiciamus itaq. de his, quæ in aliena potestate sunt
videamus itaq. de his quæ in alieno iuri subiecta sunt
rerum diuissione — itaq. nauem ad eas appellere / reti a sicare / cuilib. lib.
officio præf. vigil. — itaq. septem cohortes opportunis locis constituit
officio proconsulis — obseni. itaq. oportet, ut sit ordo aliquis postulationum
officio, eius cui mand. — non aliter itaq. mand. poterit, quam si abesse cæperit
si ex noxali causa — itaqué siquis / venditus, aut potentiori datus sit
ferijs — itaq. quidquid in his vig. quatuor horis / actum est
pactis — itaq. debitoris conuentio fidejussorib. proficiet
procuratoribus — itaq. si hoc specialiter mandatum sit, tunc excipiente
itaqué et si postea, mutata voluntate, procur esse
itaq. quod ex lite consecutus fuerit / procurator
quod cuiusq. vniuers. — actor itaq. iste procuratoris partibus fungitur
negotijs gestis — itaq. si inueniatur, vel malo more pecun. / erogata
prudentius itaq. faciet, si ad exhibend. fuerit exp.
itaqué eo casu vltró, citró qué nascitur actio, quæ
in integr. restitu. — itaq. si citatus non respond. et ab hoc more pronun.
quodmetus causa — itaq. interdum hominis mortui pretium recipit
dolo, malo — itá que si accepto lata sit tibi pecunia; / cum hæres
itaqué ipse sic definit, dolum malum esse / callid.
minoribus — in delictis minoribus non; / et hic itaq. non subuen.
itaq. si cum scirem minorem, et ei fidem non hab.

itaque nisi aut manifesta circumscriptio sit, aut 24§1
itaq. si invendendo fundo circumscriptus restituetur 24§4
itaqué plures ibi procuratores diversarum/intellig. 35§2
itaqué dici potest, eam, quæ omissa est/ habituram. 19
itaque qui ex asse vel ex parte hæres est, intendit 10§1
itaque si pluris venierit res electio deb. esse actoris 36§3
dicend. itaqué est in bonæ fidei possessore, hæc 30
non audenter itaq. dicitur, ubicumque quis 1§5
itaque electio actori danda est, ut non triplum 14
iustam ignor. hab:/ itaq. talis dabitur actio 16§1
itaqué partus ancillæ restitui deb. quoniŋ postea edit 20
itaqué si conditio eius Legati extiterit dubium non est 54
primum itaq. non inven. alter eum, qui sibi concur 1§3
usufructus itaque nomine partem pecuniæ petendam 8
quid si pignori dedit? debeb. itaq. hab. cautum 5§6
itaq. non minus absente, quam præsente filio/habita b. 17
itaq. si prædia mea prædijs tuis seruiant 30§1
itaq. propter immensas contention./ad diuision. 26
itaq. quod ius hab:/ ideis restitui placet 35
itaque qui iter habet actum non habet 1
adiectio itaq. vicini pro superuacua habenda est 5
itaq. de iure quidem ipso singuli experientur 4§3
itaq./duplicato constituto tempore amittatur 7
itaq./duplicato constituto tempore amittitur 7
itaq. ut Seruius scrib. tunc hæc actio locum hab. 1§4

ad Leg. Aquiliam	itaq. qui pecus alienum in agro suo deprehend. 39§
	itaque eum, qui filium naturalem possidet, non eo
his, qui effuderint	in ipsum itaq. filium hæc actio competit 1§7
noxalibus	rectiq itaque dicitur scientiam eius accipiend. sic
	ei itaque dedetur, qui prior egit, non qui prior ad
	itaq. seruos dominus eodem loco exhibere deb. 4
familiæ ercisc.	cæteræ itaque res, præter nomina veniunt in hoc iu
	deb. itaq. hoc in famil. ercisc. iudicium venire
interrogationibq	veram itaq. esse Celsi sententiam dubium non est
religiosis	itaq. si amplum quid ædificari testator iusserit 3
rebq creditis	itaq. tunc potestatem conditionis obtinet, cum in
iure iurando	si itaq. mandatum fuit procuratori, vt petat, ille
	alterum itaq. eligat reus; aut soluat, aut iuret
condict. causa data	itaque aduers. mulierem condictio ei competit
condict. furtiua	is itaq. cui furtum factum est, hab. action. fur
eo, quod certo loco	itaq. vtilitas quoq. actoris veniet, quid enim 2§
pigneratit. actione	itaq. si medio temp. creditor pignq pign. dedit
Lege Rhodia	itaq. verbi gratia, si vicenum merces duorum fuerint
	itaq. dominum etiam nauis pro port. obliga. 2§
ad Macedonianum:	mens S. Cons. non cessat, dabit. itaq. exceptio
peculio	dari itaq. deb. actio aduers. dominum proprietatis
	itaq. quod seruo deb. ab extraneis, dominus recte
	itaq. ad exhibend. agere me, / et vindicare deb. 3
ad Velleianum	verba itaq. S. Consulti excutianus 2§2
depositi	itaq. hoc casu in solidum vnusquisq. videtr. deposuisse

itaq. si paratus fuerit reus/fidejussori dare 52
itaq. si mand. tibi, vt domum Seianam centum emer. 5§2
itaqué cum separatim socij agere coperint 64
itaq. siquid compendij postea factum erit 65§6
itaq. vt proficiant venditori, careri solet, vt 51
placuit itaq. veteribg magis in boni viri arbitr. 7
Erit itaq. aduers. eum ex vendito actio 43
itaq. et si fidejussorem accep. ab hereditario debitore 2§8
itaq. caue. deb. per te non fieri quomin vtar 3§2
itaq. ea tota ad dolum malum duntax./dirigend. 54
itaq. eos habitatores emptor/impune prohib. 53§2
itaq. si ea domus ex Kaled. Januarijs fulta 60
poter. itaq. ex locato cum eo agi, qui vitiosum opg fec. 51§1
melius itaque visum est hanc action. proponi 1
si glans in meo cadat;/in factum itaq. erit agend. 14§3
itaq. iudicis officio, non vetus obligatio restaurab. 9
itaq. si amiserit possession: solet in factum actione vti 11§1
itaq. sicut superiq venditor de morbo, vitio vé/ prædic. 32.
exempli itaqué gratia referamus, qui morbosi, vitiosi 1§8
itaq. si Seruiana actione victg sit, committ. stipulatio 35
itaqué agni, et hædi vituli statim/fiunt eius 28
partus/itaq. ad dominum proprietatis pertinet 28§1
itaq. volenti generum adoptare suadetur, vt fil. 17§1
itaq. sacrus appel. non tantum uxoris meæ mater 14§6
itaq. personam eius patri demonstrari/necesse est 34

Iure dotium	recte itaq. Sabinus dispositi, ut diceret	33
	itaq. nec facto quidem diuortio, aut dotis iure	57
pactis dotalibg	itaq. placuit eum ab ea petitione absolui	30
donationibg inter	quando itaq. non retro agatur donatio	1182
	itaq. licet mortis causa donatio interueniat	25
	itaq. nisi ante matrimonium contractum	66
diuortijs	itaq. quidquid in calore iracundiæ vel fit, vel dictum	
Soluto matrimon.	itaq. si fine mensis Ianuarij diuortium fiat	78
impens. in res dotal.	itaq. si fulserit insulam ruentem, eaque excusa sit	4
verum amotar.	verum est itaq. quod Labeo scripsit, uxorem	4
agnoscendis liberis	itaq. si negent se esse libertos, cognoscere eos oportere	
tutelis	itaq. appellantur tutores, quasi tuitores	182
	nisi postulanti / itaq. infanti non potest dari	35
testamentar. tutela	post libertatem itaq. redditam ex voluntate / ad	
tutoribg, et curatorib.	posse fidejus. esse / itaq. retentus est in tutela	28
	eligendus itaq. erit, qui eos consilio regat	182
administr. tutor.	nihil itaq. gerere ante inuentarium factum	7
tutelæ, et rationib.	itaq. si non iudicium a curatoribg factum est	
qui testa. facere	itaq. primos hæredes ex eo testam. non futuros	
Liberis, et posthum.	itaq. si à primo gradu exhared. à sec. præterito	
	itaq. post mortem patris non hæredit. percip. vitio	
iniusto rupto	succedendo itaq. sui non rumpunt, siue iust.	6
	Siego, et Titio / itaq. simul adire possumus	148
hæredib. institue.	itaq. in proposito, cum as filiæ, dodrans posthumo	
	itaq. reuers. ab hostibg adire hæreditat. poterit	32

itaq. si diuersos substituat post finem ætatis 38§2
hoc itaq. casu singulis separatim pater subst. deb. 4§2
in mort. caus. don. | oporteb. itaq. remitti cautionem 8§3
itaq. pauciores centum dierum non sunt dandi 2
itaqué tunc pro hærede geri dicendum esse ait 20§4
itaq. cauere debet, ne qua in re plus sua parte 78
sextans itaq. qui sub conditione datus mihi est 76
itaq. debere eum diligentiq explorare, et ita 51§1
ab utroqué mihi legata, | eligere itaq. reum potero 11
itaq. si fundus legatus sit ei 116§1
itaq. si cum forté tres ex familia essent eius 67§2
itaq. eueniet, ut quod uni datum est 67§7
itaq. rogo, ut quidquid aut ego reliquero 89§3
itaq. utilis actio hoc casu competit 62
itaq. siquis velit non omnes hæredes | onerare 98.
itaq. nequé specularia, nequé uela 12§16
itaqué ea demum pignoris esse, quæ alendi causa 5
itaq. si Titius indigus sit, tale est 63§1
quæro itaq. quantum ei restituere debeam 27§16
itaqué rogo, quidquid aut ego reliquero 78
itaq. si qui suspectam dicent hæreditat. 65
oportet itaq. ibi fideicommissar. conueniri 66§4
missi itaq. legatarij impedient etiam eum 5§11
decreto itaq. ista temperari debebunt 6
apparet itaq. nisi si manifesta calumnia 4§4

Iure patronatg. itaq. si castratum libertum iureurando quis
operis libertorum itaq. siquis exheredato emancip. filio
itaq. patrono dari stipuland. est
itaq. necei liberto, qui sex horis duntaxat
bonis libertorum optimum itaq. erit arbitrum postulare
adsignandis libertis itaq. mortuo eo, interim ad omnes libertos
si quid in fraudem siquid itaq. in fraud. eius alienatum fuerit
Vnde cognati itaq. etiam vulgo quæsiti liberi matris
gradibus itaq. et nos indifferenter hos ponemus
itaq. in primo gradu cognationis cognati
hos itaq. inter se, quod adfinitatis causa
itaq. parentes, et filios, fratres qué etiam
itaq. sobrini filium recté proximum nomen
Sui, et legitimi itaq. hæredem habiturus est, iste, non reuerso
Orphiciano itaqué si ex duob. alter adierit, alter
itaq. rectius est, auo ius suum conseruare
damno infecto itaq. et in spatiosis domibg melius dicetur
aqua pluvia itaq. aqua, quæ agro nocet, per aquæ
manumissi testam. itaq. et si offerente statulib. pecuniam
fideico. libertatibg. itaque hoc casu princeps adeundg est, vt in hoc
cum itaq. scia uxor Lucij Titij abstinuerit
addictis itaq. bonis directa libertatis puræ
Statuliberis itaq. si nulla reliqua Stichus habuerit
qui, et à quibg itaq. si sponte sua libertus mercedem patrono
quib. ad libert. procla. peto itaq. plenissimé instruas: respondit

partem itaq. sibi, partem debitori præstabit 63§4
itaq. si in ipsius fructuarij agro inuenerit 63§3
itaq. sicuti hic fundg, cum albeus fluminis 30§3
itaq. si is seruus hæres institutg sit, legatum vé 40§3
itaq. quod extrá duas causas adquiretur 40§4
itaq. quæ in arbore nostra confederint 5§2
itaq. si quolibet modo anserel mei, et gallinæ 5§6
itaq. per hoc tempus, quo eam persequimur 5§1
itaq. neque directo quidem ædificio vindicatio 7§12
itaq. nec alienus locus meam propriam aufert 44
itaq. si in fundo sis, et tamen nolis eum possid. 3§6
itaq. agitatur num hæc regula Longius 1§16
itaq. inquit Pomponius, clam nanciscitur 6
itaq. si cum tibi seruitutem deberem 4§29
in venditione itaq. pignorum captorum 15§2
itaq. in id, quod postea ei obuenit, actio 28
quod verig est, voluntarius itaq. quærendg 2§3
consilium initum non est; libertates itaq. ratæ sunt 45
itaq. dicend. est ad omnem omninó scripturam 1§5
itaq. in ede sacra interim deponendæ 5
itaq. si tempore usus fructus finitus fuerit 9§1
retinendæ itaq. possessionis, duplex via est 1§4
tuetur itaq. prætor eum, qui superficiem petit 45§2
itaq. qui hoc interdicto vtitur, duas res debet 3§13
itaq. alter conuentus alterum non liberabit 15§2

quod vi, aut clam — itaq́ siquid operis in solo fiat, interdictum 7§
precario — itaq. cum quid precario rogatum est, non solum 2§
arboribꝫ cædendis — prius itaque tibi dari adimendi facultas 1§
liberis exhibendis — itaque prius interdictum, quod est de liberis 3§
Except. rei iudicatæ — itaq. adquisitum quidem postea dominium 1§
diuersis, et temporalib. — itaq. si mihi vendideris seruum, vtar accef. 1§
doli mali, et metꝫ — itaque condictione tenetur debitor, qui solegauit
obligationibꝫ — itaq. siquis pecuniam suam donandi causa 3§
— rationabilius itaq́ est eam admitti sententiam
verbor. obligat. — hoc itaq́ latere fructuario seruo / comparab.
— itaq. perpetuatur oblig. tam ipsorum 9§
— itaq. si solitus fuerat promissor 11§
— dicend. itaq́ est etiam si nihil sit in dote 2
— itaq. potest Sabini sententia recipi 11§
— itaq. alius pro alio promittens daturum
duobꝫ reis — reus itaq́ stipulandi actionem suam dimitt.
fidefussoribꝫ — itaq́ nobis placet fidefussoriam oblig.
— itaq. ex stipulatu potius quam mandati agere
nouationibꝫ — itaq. si reus promittendi fundum soluat
solutionibꝫ — itaq. si legatum contrá placitum peteret
prætorij stipul. — Stipulatio itaq́ ex operis noui nuntiatione
rem pupilli saluam — itaq. istæ stipulationes, siquidem quis tutor fuit
iudicatum solui — itaq. et si forte decesserit is, qui dolo fecerit
— itaq. si talis persona interueniat ex integro en
ratam rem haberi — itaq. post centesimum diem rata haberi non

liberi quod utique sit absurdum; rectig itaq. dicitur 24 §1
apparet itaque qualiter qualiter domino 46
itaq. accidit, ut is quidem, qui opem tulit 34
itaq. fullo, qui curanda, pollienda vestimenta 12
itaq. eum, qui commodaue. sicut in locatione/ dolum 62 §6
quia itaq. tunc sola utilitas estimation. facit 80 §2
liber- ē re itaq. prætor putauit calliditatem/ coerceri 1 §1
habet itaq. certum finem ista actio; ut dolo 1 §2
itaq. prætor non ex omni causa/ iudicium promittit 1 §§4
itaq. pati quis iniuriam, etiam si non sentiat, potest 3 §2
lex itaq. Cornelia ex tribus causis dedit action. 5
iudicijs itaq. ex eo crimine, quod iudicij publici non fuit 7
ribg itaq. prohibentur accusare, alij propter sexum 8
cauent itaq. singuli: quod crimen obijciant 7 §1
rum solet itaq. tractari, an postea domino permittend. 2 §1
alterijs itaq. nemo alius ex patribg idem iure faciet; sed 20
cium itaq. dicend. omnes, excepta muliere/ incidere 1 §20
bg itaq. quæstion. hab. oportet, ut seruus saluus sit 7
potest itaq. decreti gratiam facere, et/ iubere 1 §27
licet itaq. et de seruis alienis habere quæstion. 9
itaq. præoccupat hic casus mortem; et nonnunq. 29
itaq. hi, in quos animaduerti iubetur, qui ead 12
mator. itaq. neque speculatores ultrō sibi vindicent 6 §1
ret relega. itaq. et fratres fratribg fore legitimos heredes 3
itaq. placebat fructg emptoris esse Sapinian. 50

itaque

re militari	itaqué pro modo delicti, aut castigatur, aut / deijc. 3 §
	Leuius itaq. delictum emansionis habetur 4 § 14
castrensi peculio	itaque negabimus patrem / proprietatem alienatur
veteranis	nec ad bestias itaq. veteranq datur, nec fustibq cæd
Legationibus	itaq. eum, qui Legatum pulsasset / dedi hostibus 17
verbor. significat.	itaq. si furiosq, aut infans sit, aut dormiat 20
	veluti si talum excusit: Luscus itaqué vitiosus est 10

iter

officio proconsulis	quid enim si necessariam moram in itinere patiatur
Siquis cautionib.	talis itineris dinumeratio neutri litigator. onerosa est
	si angustiæ non patieb. terra iter metiri, vel circumire
	tempestat. / tal. quæ impedimento sit itineri, vel nau
ex quib. caus. maior.	plané si infirmitate impeditus, continuare iter non
	etiam si per vrbem ei iter competit, reipub. causa ab
Iudicijs	quot quot locis, quis nauigans, vel iter fac. delatq
rei vindicatione	qui extrá cibaria in iter, vel nauigation. faciend.
vsufructu	per quod incommodior sit vsus fr. vel iter 19 §
quib. modis vsusfr.	idem iuris in itinere, actu custodiend. ait Labeo 24
	neque vsusfr. iter, actq vé dominij mutatio. amittit
si vsusfr. petetur	si vsufr. Leg. iter adempt. sit, inutilis est adempti
	aditus tantum, et iter, an et via deb. fructuario
Seruitutibus	via, iter, actus, aquæductus eisd. feré modis constitu
	licere fodiendo, substruendo iter facere Proculq ait
	viæ, itineris, actus, aquæductq. pars in obligatione
	etiam itineris / seruitus per ea loca nulli deb. pot

seruitus itineris ad sepulchrum priuati iuris manet 14§1
si iter leg. sit, quá nisi opere facto, ire non poss. 10
iter magis, quam via, aut actus adquisitus videb. 13
neque luminibus Mauij, neque itineri officeret 41§1
quia hausta relicto, iter quoque ad hauriend. praest. 10
neque itineris actus altius tollendi seruitutes impedit 1
non autem semper simile est, itineris argumentum 10
nequid vltra, quam quod itineris causa; demoliar 20§1
vicina sit via in quam iter mihi adquiri volo 38
si vnus ex socijs stipul. iter ad communem fundum 19
quia iter dari eis potest ne inutilis stipulatio fiat 19
iument. vero ducere non potest, qui iter tantum hab. 7
itinere ad prædium commune duorum, legato 28
nisi vterque de loco itineris consentiat neque deperit 28
ad flumen autem publicum iter debere cedi 3§3
iter est enim, quá quis pedes, vel eques commeare poter. 12
qui hab. haustum, iter quoque hab. vid. ad hauriend. 3§3
itaque qui iter habet, actum non habet 1
qui actum habet, iter habet etiam sine iumento 1
si aqueduct. alij concesserò, alij iter non poter. 14
si mihi concesseris iter aquæ per fundum tuum 21
quia primum iter determinat. est, eá seruitus 13§1
seruitutes sunt hæ: iter, actus, via, aqueductus 1
nam et iter, et actum, et se via continet 1
si totus ager itineri, aut actui seruit; dominus 13§1

iter

seruitutibꝫ rusticor. si iter, actus vé sine vlla determinatione legatus est 1
latitudo actꝫ, itineris que ea est, quæ demonstr. est 1
cum iter aquæ quotidianæ / per alenum fund. erit 1
inter actum, et iter nonnulla est differentia 12
iter est ius eundi, ambulandi homini, non 1
quá vehiculum ire potest: alioquin iter erit, non via
respondi si ita recepisset; / iter venditoris esse 30
si via, iter, actus, aquæ duct. legetur simpliciter perf.

communia prædior. qui per certum locum iter, aut actum alicui cessisse
iter nihil prohibet sic constitui; vt quis interdiu
pluribꝫ per eund. locum iter, vel actum cedere poss.
vel etiam si iter debeatur, vt ita conualescat

si seruitꝫ vindicetr. siquis mihi itineris vel actus / controuers. non facit
quanti interest / non vti fundi itinere aduersarium
interdict. / quod de itinere, actu que reficiendo compet.
quia via, vel iter inuium, vel inhabilem facit 4§
eo loco, per quem mihi iter deb. tu ædificaueris 9
si fundus cui iter debetur, plurium sit; vnicuique 4
qui iter et actum hab. adhuc potest intendere ius sibi
si in itinere quod per fundum tibi debeo, ædificas 9
qui iter sine actu, vel actum sine itinere hab. 4§
siqua aqua nondum apparet, eius iter, ductus / non 2
iter quod fruendi gratia fructuario præstatur 2§
interdicto de itinere vti posse, si hoc anno vsus est 2
si medij loci vsus fr. legetur, iter quoque sequi. 2§

Marcellg quoque apud Iulian. notat iter petendum 4 § 5
amit. si locus per quem via, aut iter aut actus debebatur 14
quod si fecissem iter, neque usus essem amittam 19
iter sepulchro debitum, non utendo, nunquam amittitur 4
qui iter, et actum hab. si statuto tempore tantum ierit 2
qui fundum alien. bona fide emit, itinere usus 12
magis esse videtur, sicuti latiore itinere usus 11
consister. ut per primum, et ultimum iter debeatur 15
qui per partem itineris id totum ius usurpare vid. 8 § 1
si alternis annis, idem et de itinere custoditur
retineatur id ius itineris, atque etiamsi precario 12
nec ius amitto, quia nullum iter aquæ fuerit 19
idque commodum eius est, per cuius fundum iter erat 16
sinec aquam hausereit; iter quoque amisisse 17
quod si plurium fundo iter aquæ debitum esset 16
idem quia non deb. per campum iaculatorium, iter fac. 9 § 4
qui foueas vtlorum capiend. in itineribus fecer. 28
nec refert per publicum, an per priuatum iter fieret 31
cum plerumq. per priuata loca vulgo iter fiat 31
quod si nullum iter erit dolum dum tax. præst. deb. 31
decernit si interdiu; sed quibusdam locis nocte iter fit 6 § 2
semper enim ea loca, per quæ vulgo iter fieri solet 1 § 2
supra eum locum, quo vulgo iter fiet, inve quo consiste. 5 § 6
quia iter facientibus prospicitur, non publicis vijs 1 § 2
Vtile est sine metu, et periculo per itinera commeari 1 § 1

his, qui effuderint	an priuatus; / dummodó per eum vulgó iter fiat 1§2
	ad vias, per quas vulgo iter fit, pertinet / edict. 6
	vnde in eum locum, quo fiet iter vulgó 1
familiæ ercisc.	veluti si is, qui viam, iter, actum stipul. erat decesserit
communi diuid.	aquarum iter. in iudic. commu. diuid. non venire 1§
interrogationibꝰ	vbi iurisdicend. gratia; / vel si domi, vel itinere hocaga
si agri mensor	siue de itineris latitudine, siué de seruitute / quær.
religiosis	iter ad sepulchrum peti præcario, et concedi solere
	compellere debet iusto pretio iter ei præstari 12
condict. causa data	cum profectꝰ esset, / seruus in itine decesserit 5§
Condict. indebiti	incerti condicam, vt iter mihi conedatur 22§1
	cum iter excipere deberem fundum liber. / tradidi
commodati	ego in culpa ero, qui in tam longum iter commodaui
	si nulla culpa / in itinere deterior equs factꝰ 2§
mandati	sumptus de suo fac. ad hæc itinera, id est, de salario
contrah. emptione	ideó iter quoque venditorem tradere oportet 40§
	veluti viam, iter, actum, aquæductum præstitum iri
	quærebatur an etiam iter aquæ accessisset? respond.
actionibꝰ empti	si iter, actum, viam / per tuum fundum emeris 3§
	ex empto / omnimodo tenebor itineris nomine 6§
	si modó in sepulchrum iter publicum transit 53§
	et interdicto de itinere, actu que victꝰ sit, exempto
	si iter vendid. ita demum auctorem me laudare
	si fundum tibi vendid. / et iter accessurum dixero 6§
Locati	vt onus tuum portaret, et seum iter faceret 60§

an vid. itineris, actus / pignoris conuentio hab. 12
poterit enim iumentum ornatum itineris causa duci 38§12
quá vulgó iter fiet, ita habuisse velit, / vt nocere 42
commune, et promiscuum plurium cellarum iter est 17§15
itinera, actus quibus sunt, uti, quę sunt, recte recipit. 6g§5
nisi nominatim dixerit accessurum iter, vel actum 7§
iter quoque et actu si petitu sit; vix est, ut fructu 19§1
testes non temere euocandi sunt per longum iter 3§6
iter autem fuisse uidetur viri causa 21
vectigal, quod in itinere prestari solet; soluisse 21
virum itineris sui causa data repetere non posse 21
qui alienam vxorem ex itine domum suam duxisset 8
esse difficil. / si Titus peregrinetur longinquo itinere 4§1
publicis expensis iter faciunt, nondum milites sunt 42
cum domino in itinere esset occisus, de his 1§31
iter quoque, et actum in ea habeas 8§3
nec vsus, nec vsusfr. itineris, actus, vid 1
qui actu legato, iter adimat, nihil 1
quia nunquam data sine itinere esse potest 1
loci vsumfr. Leget testator, et iter adimat 3§6
proprietatem / legat, iter adimendo, legatum non minuit 3§6
vt ecce legatum vię, itineris, actus 80§1
quę ad iter explicandum necessaria essent 7
accedere deb. ad vtilitat. temp. datio itineris 2§3
idem que dicendum est, etsi de eodem itinere 41

aqua pluvia — nec is, cui iter, actus deb. pontem, quá possit ire 11

si mihi medig. doming. iter ad transeundum 17§4

interuen. via; | itineris, actus seruitg. imponi 7§2

si ager tuus | iter mihi ad flumen cedi potest 17§4

si aqua fluens iter suum stercore obstruxerit 2§6

supra iter alienum arcg. aquæ ducendæ causa 11

Statuliberis — inesse tempus | tam operarum præstationi, quam itineri 20

interdictis — in præteritum; vt de itinere, actuqué et aqua 1§

vt est interdictum vti possidetis de itinere, actuqué

veluti de itinere, actuque priuato 2§2

quo itinere venditor vsus est, quominús 2§3

de arboribg. cædendis, itinere, actu qué 2

Locis, et itineribg — veluti vias publicas, itinera publica 1

neq. in Loco pub. — ad vias publicas, itinera qué publica pertinet 2§

ex collatione priuatorum hoc iter constitutum 2§

quæ pascuntur in via publica, itinere vé publico 2§

quod in via publica, itinere vé publico fact. 2§3

in via public. si ceciderit, vt itineri sit imped. 2§

post illam excipit, via, vel iter, vel actus 2§23

ait prætor in via publica, itinere vé publico 2§

quo ea via, id vé iter deterior sit 2§20

immissum habes, quo ea via, id vé iter deterig 2§

quo ea via, id vé iter deterig sit, fiat 2§31

via publ. et itinere — quoming illi viam publicam iter vé publicum 1

dum nec ea via id vé iter deterig fiat 1

vt iter, cursus fluminis deterior sit, fiat 1 §12
aut prætor; iter qué nauigij deterius fiat 1 §14
iter ergó nauigij potest, et sic accipi 1 §14
potest et sic accipi, iter nauis deterius fiat 1 §14
deterior statio, iter qué nauigij fieri 1. §1. et §19.
si pedester iter impediatur, non ideo minus 1 §14
quo potig. statio, iter ve nauigio deterior fiat 1 §17
vel siquis eum in medio itinere detinuerit 1 §24
inutile est ei interdictum de itinere, actu qué 3
interdictum proponi, vt refici iter possit 3 §12
quoming. ad iter, actum qué, tibi jus esset 3 §11
non vi, non clam, non precario itinere vsus est 1 §12
vtile interdictum de itinere nos habere 3 §5
siquis propter inundation. vsus non sit itinere 1 §9
suo nomine iter fecerit, amicus meus 1 §8
consequens erat eum, qui itinere vtitur 3 §12
et precario eo itinere vsus esse videar 1 §11
longiore itinere velit adportare, vt 4 §1
ea, sine quibg. refici iter non possit 4
propter quod et recte dico me itinere vsum 1 §11
si non erat via publica sed iter priuatum 1 §6
hospes, aut quis alius iter ad fundum fecit 1 §7
vsus videtur itinere, vel actu, vel via 1 §7
quanti eius interesset, via non prohib. seu itinere 3 §3
quemadmód. enim alias vti potest itinere 3 §12

itinere, actu qué — corrupto enim itinere minus commodé frui 3§12
plerumque itinerib. vel via non semper vtimur 1§2
sufficit alterutrum probare vel iter, vel actum 1§4
ad pristinam formam iter, et actum reducere 3§15
an itinere, actu qué hoc anno vsus sit 1§2

aqua quotidiana — sicut iter, actus, via, pluribus cedi, vel simul 4
cui per fundum iter aquæ debetur; quacumq. 8
sicuti de itinere, actu qué successoribus dantur 1§37
si de via, itinere, actu, aquæductu agatur 7
non se impediturum agentem / et iter facientem 7

rivis — non refecto itinere difficultas tantum eundi 4
non enim tam necessariam refection. itinerum 4

quod vi, aut clam — is, qui duntax. iter per fundum meum fecerit 2
excep. rei judic. — siquis iter petierit, deinde actum petat 11§6
obligationib. — is, qui ea parte, quá vulgó iter fieri solet 5§5
verb. obligat. — sed qui actum stipulatur, deinde iter 58
veluti cum viam, iter, actum stipulamur 2§1
quoming. mihi via, itinere, actu vti liceat. 111.
tempestate concepta iter continuare cogatur 137§2
stipulari viam, iter, actum ad fund. commun. 140
diuission. non recipiunt veluti viæ, itineris 72
tam iter, quám vsus, necnon quinque exigi 58
si indiuiduum sit, veluti iter fieri 4§1
vt stipulatoris viæ, vel itineris hæredes 2§2

stipul. seruorum — si commun. serug. meg. vel tug. viam, vel iter stipul. 17

qui actum stipul. deinde iter, nihil agit 9§2
aliud est enim iter, aliud actus 9§2
viam quis stipulatg accepto iter, vel actum fecerit 13§1
furtum non committ. qui fugitiuo iter monstrauit 62
nec repellere potest iter agentes/ causo, vel stab. 1§6
qui corpus in itinere defuncti pernicos/ transuexer. 3§4
vt ad sepulcha, quæ in fundis sunt, iter, aditus/ sit 5
præter vsum venationis, vel itineris, nauigationis 1
vtique si sapiús et in itineribg. hoc admiserunt 28§10
si dum iter facit, aut epistolam fert, capiatur quis 5§5
habetur ratio/ temporis, nauigationis, vel itineris. 14
si ex improuiso dum iter quis facit, capiatur ab hostibg 3§12
si quis domicilio relicto nauiget, vel iter faciat 27§2
plus iusto/ itinere, aut alio loco commoratg 4
quo iter ex commodo peragere potuisset,/ excusatg 4
non ex eo numerand./ sed cum quodam laxamento itineris 4
præterea si sumptus, et itineris compendium suadeat 16
item via est, siue semita, siue iter est 157§1
itinere faciendo viginti millia passuum in dies/ fac. 3
vsusfruct. non dominij pars, sed seruitu./ vt via, iter 25

iterato

nec propter hoc bona ejus iterato venundari 6
quare si postea eum iterato reum non fecerit 17
qui si iterato hoc admisse. pœna competenti adfici 3§9

publicanis — reliquatores vectigalium ad iterand. conduction. 932
muneribus — sponte prouincia sacerdotium iterare nemo prohibet
D. etiam Hadriang de iterand. muneribg rescripsit

iterum

origine iuris — iterumque capit populus Romang incerto iure ali
qui vtrique consules fuer. Celsus quidem, et iterum
iterum interrogasse, et a Quinto Mucio respons.

adoptionibg — in adoptionem datum iterum non potest adoptare 37
Senatoribus — vt nupta iterum minoris dignitatis viro retin.
siquis cautionib. — neque iterum permittend. ei, causari tempest. vel
ferijs — iterum dilatio tam ex eadem, quam ex alia prouincia
edendo — argentario, siue qui iterum edi postulauit, iubebo
si bis perdiderit; vt verbum, iterum, pro sepig accip.
nec iterum postulanti edi prætor iubet, nisi ex cau
hæc vox, iterum, duas res significat: alteram
pactis — si quod debitori remisit, iterum hoc conetur destruere
minoribg — liberati iure ipso non debent iterum conueniri 32
alienatione iudicij — vilius accipiat, et per hoc iterum ipse recipiat 42
receptis arbitris — finge eum post causam semel, atq. iterum tractam
vsufructu — Si vsus fr. deinde massa facta, et iterum scyphi 30
si vsus fr. petetur — sufficit eum vsumfr. iterum renouare 586
seruitutibg — responsum est Si non patiatur eas iterum imponi 43
communi diuid. — poterit iterum communi diuid. agi de ea 1582
ad exhibendum — si ei, qui furti acturus, iterum furtum factum sit 42

si tamen ad te iterum peruenerit, depositi teneris 20
numeratam iterum acceſ. repetitio/competit 29§5
iterum interrogatg ſiquis timoris cauſa emig. 27§2
ſiquid aliud poſteá apparuiſſet, de eo iterum ageretur 48§7
et ideo/expleta conditione iterum agi poterit 43§9
ſed vel diſoluto debito, poſtea ignarg iterum ſoluit 25§2
vt iterum ei cauſa cognita/permittat 61§2
iterum vidua facta ad priorem virum redierat 66§5
redintegrato matrimonio, ſi iterum diuortium fact. 23
deinde iterum ſuperuen. conditione teſt./datus eſt 3§7
in qua autem deſinit tutor, et iterum capit eſſe 9§4
iterum ſignatum fuer. ſeptem teſtium ſignis 23
quem pater poſt emancip. a ſe factam iterum adrrog. 23
non iterum ſeruus eius fiat, cuius erat, anteq. caperetr. 71
ego puto/iterum adeundum eſſe, ſi conditio extiter. 80§3
iterum eum pretium militiæ accipere voluiſſe 22
iterum poſt teſtamefactum in nomen filij conuertiſſet 88
conditione adiecta, iterum eidem Legauit 9
ſi iterum in amicitiã redierunt, et penituit 4
viuo teſtatore, an poſt mortem ea iterum nupſerit 68
et ſciat teſtator, quæ iterum fieri poſſunt 11
adoptati iterum/habent ius natur. liberorum 4
pridie Idus April. Plautiano iterum conſule 2§47
non permittitur iterum nuntiare, quandiu 13§1
iterum arbitratu prætoris/erit cauend. 15

damno infecto — et puto iterum iuvand. quia possit 13§12

publicanis — deinde iterum post Idus Marcias profecta erat 15

vsucapionibg — iterum nanciscatur possessionem, non capiet vsu 1

re iudicata — eum, qui velit iterum consequi, quod amisit 51

an posset eodem die iterum iudicare? 62

cessione bonor. — qui cessit, / iterum bona eius non venerunt 6

reb. auctorit. iudicis — iterum ei faciendam potestat. ait, necamplius 15

qua in fraudem — iterum alij bona fide ementi vendidit 9

vi armata — restituere, id est vsumfr. iterum constituere 98

Except. rei iudicatæ — iterum eundem gregem petam, obstauit mihi

proprietatem nancto, iterum de vsufructu exper

doming iterum agat, nancto eo possessionem 2

si actori iterum petenti objiciatur exceptio 9

verbor. obligat. — expectare debeam donec iterum nascatur 83

fidejussoribg — victo eo doming recessus iterum / agitabat 7

furtis — non competere mihi furti actionem si iterum

iterum contrectata est, competit alia furti actio

accusationibg — præses provinciæ iterum pronuntiauit non posse

Julia peculatg — multa subtrahe. et se in aream iterum refer

iure fisci — quoties iterum apud fiscum eadem causa tractatur

re militari — iterum deferendo, capite puniendus / deprehens

itidem

furtis — pater famil. facto itidem agere poterit 58

muneribg — sciendum est, / itidem quosdam esse honores 8

iubencus

usucapi ab hærede distractum jubenc. non posse 10 §2

Jubentiana

filiæ eiusdem Jubentianæ cum infamilia nupsis. 29

Jubentianus

ut D. Pius Cælio Jubentiano rescripsit 10

Jubentius

Mucij auditores / Sextus Papirius, Gaius Jubentius 2 §42
Publius Jubentius Celsus, Titius Aufidius, et Oenus 20 §6
Jubentius etiam cum conuiuijs, et hospitibus posse uti 12 §1
Jubentius Celsus Labeoni suo salutem; aut non 27
quod etiam Jubentio Celso apertissimé placuit 13
est rescriptum D. Pij ad Jubentium Sabinum 1 §5
Jubentius Celsus Plotianæ salutem; hæc verba 18
Jubentius Celsus respondet; propemod. quidem 30
Celsus Jubentius obligari eum ait 7 §1

jubeo

consules ut in vincula publica duci iuberent 2 §16
beneficium / quam plenissimé interpretari iubemus 3
Arescusa si tres pepererit, libera esse testamento iussa 15
veniri iube. ita ut in potestate domini non reuertantur. 2
non minus puniri iub. quam qui alien. seruum occid. 1 §2
præfectus / extra urbem potest iubere iudicare 3
at aquam in cænaculo hab. iubetur admonere 3 §4
insularios / potest fustibus. vel flagellis cædi iubere 4
ut obsequium parentibus, et patronis / ex hib. iubeat 9 §3

officio eig. cui mand. sicui damni infecti non caueatur, vt is possidere iubeat
iurisdictione ab ipso prætore iussus, vel casu aliquis fecerit, non teneat
iudicare iubere eo die, quo priuati futuri est. non pos
eum, qui iudicare iubet, magistratum esse oportet
iubere caueri, prætoria stipul. et in possessionem mittere
in ius vocando qui coercere aliq. possunt, et iubere in carcer.
in ius vocati, vt eant ibi enim qualemcunq. accipi iubet / fideiussorem
tunc enim qualiscunq. fidejussor accipi iubetur
qui satisdare coga. iubetur iurare de calumnia, nequis vexandi
prætor ex causa solet iubere stipulationem inter
non debebit prætor iubere exhibere eum
quod si ignorans iusserit exhiberi / prætor
si quis cautionib. ideo etiam lex 12. tabul. iubet diem iudicij esse
vicina millia passuum in singulos dies dinumer.
edendo argentarij ration. edere iubetur, nec interest
Si eo casu amisit, cui ignosci deb. ex integro edi
nec iterum postulanti edi prætor iubet, nisi ex causa
cæterum omnib. postulantib. / ration. edi iubet
si legatum pet. non iubet prætor verba test. edere
prætor ait; argentario / causa cognita, edi iubebo
pactis si debitorem tuum iussisti soluere Titio, cui
procuratoribg vt ante lit. contest. præses iub. in æde sacra pecun.
quod cuiusq. vniuers. si non defendantur; / venire se iussurum proconsul
negotijs gestis cum alicui ciuitati per fidei. restitui iussa / hæred
calumniatoribg et si pecunia detur; / ex hac causa litem perire iussit

id, quod illicite extortum est / restitui iubeat 8
nec refert ipse pecun. accip. an alij dari iusserit 2
vt eum quidem qui vim admisit, iubeat restituere 14§5
iudex inciuiliter extortum restitui ab eo / iubeat 23§3
emptor / iuberi deb. prædia cum fructibg. restituere 27§1
pater, domina vé, quod ad eum peruen. restitui iubend. 24§3
iubeatur venditor, reddito pretio, recuperare prædium 27§1
circumuento / adolescenti iussit fundum restitui 41
iubeatur inuenis actionib. suis / cedere creditori 27§1
iub. prætor emptor. fundum cum fructib. reddere 24§4
siquidem præsente eo iussit prætor possid. non restituit 15§2
vtrum eo, quod iussit, an eo, quod vetuit stari deb. 19§2
si quis iussus est arbitrio ex compromisso soluere pecun. 52
si arbiter iussit, puta, in prouincia adesse litigatores 21§10
inué se compromitti iubere prohibetur lege Iulia 9§2
impuné igitur ei non pareb. si alio loco adesse iusserit 21§10
potest iubere ipsos etiam adesse / procuratores 32§18
arbiter / diem compromissi proferri iusserat 50
arbiter adesse litigatores / per nuntium iubere potest 49§1
si iubeat sibi alium coniungi; / non dicit sententiam 32§17
nisi detur, quod arbiter iusserit, committ. stipulatio 21§12
arbiter Kalend. Ianuarijs adesse iussit, et ante 40
punire / pecuniam eum aduersario dare iubendo 39
cum arbiter diem compromissi proferre iussit 39§1
vt puta si iussit litigatorib. Kalend. adesse, mox Idibg 19§2

receptis arbitris

Si arbiter aliquem pecun. dare iusserit, et is deces. 27§
Si arbiter post diem compromissi adesse iusserit 21§
quia se facere iubeat, aut petere prohibeat 51
absurdum enim esse iussum in alterius persona ratum
est agitatum si arbiter iussit dari, mox vetuit 19§2
Si arbiter aliquid non honestum iusserit, non obtemp. 2
arbiter intra certum diem seruos restitui iussit 42
si arbiter me tibi certa die pecuniam dare iusserit
pæn. petere: contra, vbi duntaxat dare iussus est 2
Celsus ait; si arbiter intra Kalend. Septemb. dare iu
si in eo loco, qui sit circa vrbem adesse iusserit 21
arbiter potest iubere etiam hæredem eorum adesse
sed si in aliquem locum inhonestum adesse iusserit
idem ait, si iusserit me tibi dare et impeditus sis
impune non pareri, si iubeat ad alium arbitrum ire
die proferenda: cæterum impune iubenti non pareb.

nautæ, caupones

quamquam si ipse alicui e nautis committi iussit

Iudicijs

si locus in iubendo iudicare non est comprehensus
videtur eo loco iudicare iussisse, quo solet iudicari
non liberum pronuntiari sed restitui ei libertat. iu
verum iubere eos, prout religio sugger. sent. prof
si prætor iusserit eum, a quo debitum peteb. adesse
eiusd. imperij esse cæp. cuius erat, qui iudicare iussit
iudex, qui vsque ad certam summam iudicare iuss
quinimo, et si nihil sit eo loci, attamen iubend. satis

aliment. / quæ Romæ præstari pater famil. iusserat 50 §1
post temp. intrà quæ iustus est litem dirimire ~~prorogare~~ 2 §2
liber etiam esse iussus, si rationes reddiderit 53
si iudex occup. / mutari eum iubet prætor 18
iudicium soluitur, vetante eo, qui iudicare iusser. 58
excludi eum; maximè si hæredem ei iusserat dare 8 §10
si conditioni testator parere hæred. iussit in persona 8 §10
priusquam adire hæredit. iuberet, manumiserit 12
ea omnia, quæ supra dari, fieri iussi, ab omni volo 13
quæ dari iussi, uti dentur, fiant / eius fideicommitto 13
idem erit dicend. si parvo pretio iussu vendere 13 §5
iubere eum debeb. proconsul, ut idoneè caueat 41
eam, quæ in nostra potestate / iustitutam iussering adire 3
iubeat iudicem libertatis partib. suis fungi 7 §1
sumptus, vel quantum testator iusserit, non excedat 50 §1
partem hæredit. pro indiuiso restitui mihi iubeat 7
pro modo partis ea quoque restitui iubere 76
qui restituere iussu, iudici non paret, contendens 68
ita fund. petitori restitui iub. ut possessori caueret 57
cum ego uti, frui desijssem, liber esse iussus est 35 §1
si testator iusserit, ut hæres reficeret insulam 46 §1
ità / ut hæres iubeatur dare alicui vsumfruct. 3
duos ex hæredibus iussit pro legatar. satisdare 8
adempta fructus causa satisdare iubet prætor 5 §1
causa cognita iubere bona aduersarij possid. 18

Si Seruitg vindicetr. cautio: | ut iubeat de reficiendo pariete cauere 7
ut iubeat aduersar. iudex emendare vitium parietis 7
ad Leg. Aquil. Si vulneratum mortifere liberum, et hæred. esse iusseris
Si doming seruum | liberum, et hæred. esse iusserit 36§
Si eum dominus cum libertate hæred. esse iusserit 36
si seruus liber, et hæres esse iussus occissus fuerit 23§
actio Legis Aquil. cum eo est, qui iussit 37
his, qui effuderint si serug fec. | aut æstimation. dari, aut noxæ dedi iubebo
noxalibus utrum actor volet, vel deierare iubebo, | vel 21§
sané si iussit, potest hoc dici; si autem non prohib. 2
qui iussit seruum facere, consequi aliquid a socio 17
idemqué sit, etiam si nautam facere iussit | damnum
nihil deliquisse, qui domino iubente obtemperauit
finium regundor. terminos que declarari per mensorem iubet | præses
familiæ ercisc. et si quod alig debet præcipere vng iussg fuerit
tabul. testa. apud eum, qui; | iubere manere 4§
iubere rem hæreditariam venire vnam, plures ve
ut eam partem, quæ testatoris fuit, alicui iubeat tra
seruus liber, et hæres esse iussg id quod ex rationib.
alterum ex hæredib. onus dotis | suscipe. iussit 2
cum monument. iussit testator fieri, famil. ercisc.
alimenta, quæ dari testator certis liberis iussisset
testatorem iussg à prætore sepelire | hæres 49
defendend. ab eo, qui suscipere onus iussus est 2
communi diuid. antequam possidere iuberemur, ego insulam fulsere

condemnet, / et debitorem à me iubeat liberari 6§9
de seruo iubere deb. liceri eos, inter quos iudex est 19§3
planè si iam damni infecti missg, iussus sit possidere 7§9
ideó iussi sumus à prætore eas ædes possidere 5
et sic iubere, vel exhiberi vel non, quia nihil interest 3§9
diferenda in directum iudicium re exhiberi iussa 3§13
si valdè interesse compererit, pleniús respondere iubeat 9§6
distrahi, aut pignerari iubebit, vt pecunia expediatur 12§6
itaquè si amplum quid ædificari testator iusserit 37§1
nam si tibi debitorem meum iussero dare pecun. 15
ego meum debitorem tibi promittere iusserim 32
non hæredi, sed alij dedit, cui putabat se ipsum 3§8
si hæres arbitratu liberti / monument. iussus facer. 11
quasi statuliber / dederit, cum iussg non esset 3§6
si seruus, qui testamento hæredi iussg decem dare 3§7
præfinitam quantitat. vt iussg erat, dedit 67
hæ enim, iubente patrono, et alij edenda sunt 26§12
perinde ac si idem seruus sub condit. liber esse iussg 14
si hæres a testatore iussg sit certo loco quid dare 5
si dominus ei dari iusserat, domino perijt / commod. 12§1
Cessis filig aiebat, si iussissem eum aliquid facere 13§2
solutione liber. receptas que / exhibere iubendg est 27
per hanc action. tribui iubetur, quod ex ea merced. 5§5
si iusserit pater filio credi / locus S. C. non erit 12
cum testamento præsenti die seruus liber iussg est 14

peculio — cum hæres iussq est peculium dare accepta certa summ
Libero esse iusso, vel alienato / conueniri poterat 32
sed eum, qui seruum testamento liberum esse iubet
siquis seruum testamento liberum esse iusserit 29

q.do de peculio actio in rem verso — nam si cum peculio vel legauit, vel liberum esse iussit
sicuti cum solus iussit; quam sententiam puto veram
cum hi boues non essent idonei, iusserat eos venire

quod iussu — vtique non tenetur, nisi tutore auctore iussit 1 §
curatore / prodigi iubente cum seruo contractum
tenetur ex causa fidejus. / sed quia aliud est iubere
non oblig. quasi iusserit, quæ sententia verior est
seruo credi; / hactenq tenetur, quatenus iussit 3
si pupillq, dominq iusserit, vtique non tenetur
in pupillum dandam action. quod iussit tutor 2
dominum, qui iussit semissibq vsuris / credi 3
si duo iusserunt, cum quouis in solidum agi potest
si vnus ex serui dominis iussit contrahi cum eo 5
mutuam accep: / iusserit filio, vel seruo numerari
si mandauerit pater, dominq vé, videtur iussisse
videtur ad omnia iussisse, nisi certa lex / prohib.
non quodammodo cum eo contrah. qui iubet
iussum autem accipiend. siue testato quis / iusserit
specialiter in vno contractu iusserit, siue generaliter

ad Velleianum — si domina seruo suo credi iusserit, honoraria / tenetur
atq. ita numerare me tibi iussit / mulier pecun

iussit Imperator audiri adprobantem sibi/debere 24
iusseris apud libertum tuum deponere, an postea 1§14
a Claudio/pretore maiores fructg inferre iustg est 6§7
si dominus iusserit procur. suum cert. pecun. sumere 6§6
quod si a debitore meo iussero te accipere pecun. 34
id me mea fide esse iussisse, salvum te habiturum 60§1
si patronus prædium/ iusserit liberto suo tradi 12§8
si iubeatur a domino servus abire à societate 18
iussit prædia empta esse, quæ creditorib. obligauer. 81
seruo rem domino vend. certæ personæ iusserit 63
si alij vend. quam cui iussus, venditio non valet 63
fundum quē restitui iussit Lucio Titio, quæsit. est 9
unum decem dare iussum, qui quindec. dare deb. 42§2
Siquis mensuras conduxer. eas magistrat. frangi iusser. 13§8
in causa iudicati, ex auctoritate eig, qui iube. potuit 10
iubent ædiles restitui, quod venditioni accessit 23§1
quæ in rebus venalibg ædiles repromitti iubent 62
de cæteris, quæ ibi comprehensa, prædicere iubet 32
dupli pretij, et accessionis condemnari iubetur 45
non aliter hominem restituere iubetur venditori 23§8
etiamsi ignorauit ea, quæ ædiles præstari iubent 1§2
Servus rationibg redditis, liber esse iustg est 69§4
maiorem pecun. quam dare iustg est/dixerit 54§1
vel decem dare iussum, dixerim quing./debe. 46§3
per edictum curulium/de seruo cauere venditor iubet. 37§1

evictionibg si heredi dari iussg est servus; nam si alij dare iussg
hunc heres tradit, et dixit centum dare iussum sg
post mortem suam liberum esse iussum vendid
qui sub conditione pecun. dande liber esse iussg est
tamen si non admonuerit alij dare iussum, tenetur
veluti si quis dominem dixerit, decem dare iussum
quid ergo? qui, iussum decem dare, pronuntiat, non
eum, qui pronuntiasset servum vicini dare iussum
quoniam rationes reddere iussg, intelligitur dar.

except. rei venditæ deinde domino testamento liberum esse iusserit
usuris iussit Imper. Marcus Antonino, iter missio tempore
ideo numerari decies centena dotis nomine jussit
eundemque Pollidium fundum retinere iussisset
nec tamen iudex iudicij bonæ fidei rectè iubet

probationibg. quia ad libertatem proclamat, prior docere iubet

iure dotium si vero alij nuptura iussit filiusfam. debitorem
teneri, quemadmód. si Titio iussisset dari sg
an marito mulier, quæ iussit accepto ferri, debitor
si eum, qui mulieri ipsum donare iussisset sg
in dotem filiæ communis dare iusserit 82
sive iussit alium dare, sive cum quo dedisset sg

fundo dotali iubeat fundum mulieri, vel heredi eig reddi 7
missus sit in possess. deinde iussg sit possidere l

donationib. inter si eum, qui mihi vendiderit, iusserim eam rem uxori
si mortis causa traditurum, iusserim uxori trad.

a debitore iubente te pecuniam acceperit 3§12
sed si debitorem suum ei soluere iusserit 3§12
non valet, quod uxori iubeo dari: quia 56
si donaturum mihi iussero uxori meæ dare 3§13
ei ergo promittendum erit, cui uterque iusserit 2§4
cæterum si pater solui iussit, dotis actio filiæ 2§4
filiafamil. diuortio facto, patri dotem reddi iusserat 2§4
competentes iudices à liteà patre tuo iubebunt 5§7
si constiterit filium, vel parentem esse alij iubebunt 5§8
apud eum educatur, apud quem parens iusserit 1§10
educare / si autem nihil parens iusserit 1§10
idonei / quinimo nec iubendi sunt satisdare 17§4
iussit prætor magistratus confirmare 5
decuriones iubentur dare tutores, dummodo 19
in integrum restituig, in possess. induci iussig est 32§4
tutelam gerere, si cessasset, ex quo iussig est 17
constitution. quæ iubent ante comuen. eum, qui gessit 55§2
qui iussig est ab eo, qui ius iubendi habet, tutelam 17
sacris enim constitutionibg hoc facere iubetur 5§5
iussi autem sunt etiam hi, qui dati erant testamento 58§2
vtrum ex apertis tabul. an ex quo iussi sunt, / pericul. 58§2
non erit famosig, qui a non est abire tutel. iussus 3§18
vinculis public. iubentur contineri; et insuper 3§16
quæ deteriora / curatore dato distrah. iub. 7§2
quod huig, id est, quarta, ex quo iussus est admin. 31§2

excusationibꝰ — Paulus scrib. D. Pium Antonin. ita iussisse 6§10
tutorem ad temp. exul. iussum excus. non oportet 2
iusserunt leges, et ipsum patrem creari tutorem 1
in vnam quamq. diem numerari vig. milliaria
vbi pupillus educari = iussus est alimenta pupillæ, et mercedes dare 4
magistratib. conuen. — plane si præses prouinc. satis eos exigere iussit 1§
rebus eorum — et vt procedat, iuberi etiam possideri poterit 3§1
si fuerit ex causa damni infecti iussus possidere 5§
magis eam iubere distrahi, quam maiorem, et vtilio
iubere debet edi rationes, item que synopsin 5§1
non enim passim distrahi iubere prætori tribut. est
curatore furiosi — eos iussisset hæredes esse, et exhæredas. filium 1
viri boni arbitratu satis dare proconsul iubet
alijs proconsul curatores | dari iubebit 2
qui testa. facere — cum lege quis intestabilis iubetur esse, eo pertin.
liberis, et posthum. — hæreditatem | propter quam liber, et hæres esse iussꝰ
quoniam nec fundi exhæres esse iussꝰ, recte exhæ
his, quæ in testa. dele. — eum | admitti rursus eos iussisset dixit 3
nomen serui, quam, liberum esse iusserat, induxit
hæredibꝰ institue. — clausula | ipsa valebit, subaudito iubeo 1§7
se bona defuncti creditoribꝰ possidere iussurum
interim, quæ vrgeb. per procur. distrahi iussurum
reuersꝰ ab hostib. potest iubere adire hæreditatem
duos Appollonios liberos, hær. que esse iusserat 4
si alienum seruum liberum, et hæred. esse iussit

iustitue. iuberi ab eo adire potest, cui alienatus est 9 §16
heredem substituit, liberum que esse iussit 54
ab emptore pro parte heredem scriptum adire iub. 38§5
is liber esse iussus, non magn. benefic. conseq. 84
Lib. iussus esse, si intra Kalend. Decembr. decem dedis. 38§1
libertatem eis que hereditat. restitui iusserit 83§1
Si vterq. socius liberum, heredem que esse iustisset 8§1
igitur cum servus sub condit. liber esse iub. 38§4
testamento facto heredem, et liber. esse iusserant 8
eo monumentum fac. iusserat in diebq certis 44
in secundo testamento liberum, her. que esse iussit 54
pupill. rursus à substituto filij liberum esse iusser. liber erit 16
post demonstr. cond. sibi her. esse substitutum iussisset 41§8
ration. quoties heres iurare iubetur daturum se aliquid 8§6
si quis hereditar. servum iussq est manumittere 20§1
Si dederit, vel fecerit id, quod erat iussq iurare 6
testam. in comitatu princip. retentus cingi confestim iussq 43
hereditate si arbitrio Lucij Titij, recte puto iussisse adire 25§10
Si iussero filio, vel servo adire, statim me her. esse 26
qui putat se decem dare iussum, cum quinque 74
per epistol. servo pupil. tutor heredit. adir. iusser. 50
quo facto statulib. filio nominatim pecun. dari iussq 20§4
filium hered. institutum, non potuiss. iubere adire 30
si excluses per condit. sibi datam pater fil. iussq adire 35§1
Si ex duobq filijs unum iussit, debeb. et alium iube. adire 35§2

adquir. hæreditate — Si coram Titio iussit adire, si arbitrio Lucij Titij 25§
deinde cæteris socijs non iubentibus / part. adcresc.
necessarium eum non faciet, sed iuberi debet, ut
seruus duor. hæres institutus, et adire iussus 64
qui seruum suum hæred. institutum adire iusserat
neque sibi, neque ei, qui iussit, quæsijsse hæredit. cons
quamquam is, quem pater iussit adire, et decessit
similis est huic statuliber, qui iussus ab hærede adire
quod si ex parte iussit, potest ex asse adire 25§
sed si posteaquam iussit, pænitentiam egit 25§
mutus pater, vel dominus / nutu iub. possit adire h
si hær. non esset, seruum liber. et hæred. esse iusserat
si quinque putet se iussum dare, cum decem sit
testa. quemadm. aper. — in continenti potestatem / describendi iubet? 2§
siquis omissa causa — cum iuberetur adire hæredit. dicto audiens non
qui cum posset iubere, noluit id facere / incidit in edic
cui seruus ipsius substitutus est, seruum suum adire iussit
qui filiam sibi substitutam iussit adire hæreditat.
seruum institu. / priusq. adire iuberet, vendiderit 2
ad Syllanianum — Si conditioni intra diem præstitutum parere iussi
Treb. / Legatus etiam de impub. sumi iussit supplicium
cædem / arguerit, et pro præmio liber esse iussus sit
Legatis primo — si hæres iussus sit facere, ut Lucius cetum hab. 7
si iussus fuisset hæres decem dare 104§
an a singulis, an ab eo, qui præcipere sit iussus 107

cuius fundum tu mihi dare iussg 108§6
nec venditurus, quam si testator iussisset 66
Leg: quæ quę eum dare jussi 32
cui statuliber pecuniam dare iussg est 96§4
si serug. alienus liber esse jussus sit 108§9
a substituto liber esse iussus 81§10
quam cui testator dari iusserit 69§2
aut sponso dotem dari iusserit 69§2
dare iussus, sciens furem dedit 110
Titio, et Seio decem dari iusserit 79
ita quacunque præcipere jussus sit 107
pure legatg, et ex die liber esse jussg fuerit 68§3
quosdam ex hæredibus suis iusserit 69§2
vendere iusserit hæredem suum testator 66
a quo emere fundum hæres iussg est 66
si testamento domini liber esse iussg fuerit 68§1
sub conditiō. liber esse iussus fuerit 68§2
ab eo post biennium dari iusserit 84§2
quantum hæredi dari iussus sit 122§2
idem post mortem Titij liber esse iussg fuerit 68§4
legatus, et liber esse iussus sit 44§7
si hæres centum præcipere iussus sit 125
fihg soluī excipiat; iussisse testatorem nō. non proponi 34§6
una cum Pamphilo, quem liberum esse iubeo 88§3
ab Attiō filio meo dari, præstari, que iubebo 34§6

Legatis secundo

dedi, comparaui, sibi habere iubeo 34§6

dari quid jussisset, aut opus fieri 49§4

idem seruus et Legatus, et liber esse iussg 14

rescindi, heredibg, pretio restituto, iussisset 78§1

dare iusserat ei, qui eius commercium habeat

cum moreretur heres, seruus liber esse iussus

et moriente Titio, liber esse iussg est 65§2

qua etiam proting reddi, et solui ei iubet 88§

aureos tot heredem dare jusserit 45§2

res, quas sub cura habuit, adsignare iussit 77

liber esse iussg: sit, siue adierit hereditatem Titii

post mortem eius liber esse iussus sit, siue adierit

quod Legatarius ancillæ testatoris dare iussus est

Legatis tertio

in fundo; quem te recipere jussi 93§5

mulieri meæ reddi iubeo ab heredib. meis 93§

quod cuique legasset, præstasset, fieri ve jussisset 49§

dotem arbitratu tutorum dari iusserit 43

quia qui reddere iubetur, simul dare iubetur

aliam possessionem filiæ dari iusserat 27§2

si quis opus facere iussg; paratus sit 44§25

id est, hoc quod dirui constitutiones iubent 44§

ancillam Arescusam testamento liberam esse iussit

annus Legatis

certum aliquid velut usuras iusserit testator præs

ad auctoritatem defuncti; vt vbi iusserit, ibi sint

seruus post decem annos liber esse iussus est

cum quis iussit in municipio imagines pono 7. vers. 2
non expedire pupillum eo morari, ubi pater iusserit 7. vers. 3
vitium [in eis personis esse apud quas morari iussit 7. vers. 3
quinetiam si utrique jussi estis hoc facere 7 §1
hæc, quæ pro annuis præstari iussisset 21§5
cum post tempg certum hæres dare rogatr. sive iubetur 26
si servum sub condit. liberum esse iubeam 20
Cajo post decenn. deducto usufr. dari jussit 26
Titio quem liberum esse iussi usufr. fundi
heredem, qui dare iussus est liberare debere 15
liber esse iussus sit, et mihi optio servi data esset 9§1
domum meam instructam do, lego, dari qué iubeo 12§43
liberum que esse testamento iusserit cum peculio legato 8§5
priusq. liber esset, peculium sibi habere jussus esset 14
ac si prius liber esse, deinde peculium sibi habere iussg 14
si servus, et vicarius esse liberi esse iussissent 6§3
si servg. lib. esse jussus fuer. ei qué lega. pecul. 25
professionem edi sibi peculij[illegible] iussit 19
ex eo, quód ex peculio eum jusserat cent. inferre 8§2
pignoris aliquid hæres dare iussus est 1
commoda, quæ vina præstab. dari jusserat 26§1
ubi corpg. meum positum; ibi morari jubeo 18§4
a Moderato uno ex heredibus dari iussit 26
unus ex heredibus certam pecuniam precipere iussg esset 10
a liberis suis, eisdem qué heredib. præstari jussit 4§1

aliment. Legat. quos commendauit, et cum hæredibꝰ. esse jussit 5
quia multi testa. suis præstari Libertis jubent 3
Libertis omnibꝰ, quæ viuus præstabat dari iussit 20
et his cibaria præstari jussit in hæc verba 15§1

auro, et arge. Legato iubeo qué signum Dei ex Lib. cent. | poni 38§2
materiam præstari iussit, recté pronuntiasse 35§1
ea ornamenta, quæ corpori iussꝰ erat adijci 40§2
cui certum pondus argenti dare hæres iussꝰ 1§1

Liberation. Lega. nihil interest hæredem suum iussit 25
is, qui reddere rationes jussus sit, non videtur 8§
fidejussorem suum ab hærede suo Liberari jusserit 11
etiam si solum capacem Liberare jussus esset 29
Sempronia vxori meæ reddi iubeo 28§13
deinde liberari eum iusserit à stipulatore 11

adimend. Legatis quid ergo si eum, quem quis Liber. esse jusserat 26§1
aut ab eo, qui dare iussus est, transfertur, vt alius 6

rebꝰ. dubijs et placuit si testator itá jussisset restitui 7§2.
siquidém æquas partes jussi fuerint dare 7§2

his, quæ pro non script. alij restituere a testatore iussus sit 5

his quib. vt indign. qui propter testament. | á Legatario acciper. jussus 5§

Condit. et demonstr. Sticho seruo meo, quem testamento liberum esse iu
qui sub conditione ration. redd. liber esse iussus 1
qui hæredi dare iussus est, seruo alieno instit. 44
Sed si iussus sit mihi decem dare, et accipere 44§7
in omnibꝰ, qui hæredi dare iussi sunt, dicend. 46

Decem. in annos decem / aut quis liber esse iussus est 49
utrum tali persona dare iubeatur? 55
neq. interesse, heredi, an extraneo dare jussg. sit 62 §1
ab heredibg suis fieri iussisse intelligitur 82
centum legauerat, deinde infrá ita iusserat 40 §2
heredi decem dare iussg et liber esse 51
liberum esse iusserit, si heredi rationes reddid. 53
id quod facturum se iurare iussus est 26
qui duobg heredibg decem dare iussus est 23
alicuig arbitratu monument. facere iussg 6
si manumisisset, heres esse iussus erat 6 §1
quoniam ad quod exemplum fieri iussisset 27
annua, bima, trima die dari jussit 54
cui inhonesté nuptura sit, nubere jubetur 63 §1
sub diuersis conditionib. Liber esse jussus 51
vt iussus videatur reliqua reddere, si qua habeat 81
sed cum heredi dare jussus est, videamus 44 §1
qua enim Titio nubere jubetur, si inhonesté 63 §1
qui decem dare, et ita liber esse iussus esset 86
ad rem gerendam accedere iussit 77 §3
stipulé quod heres puré dare jussus est 89.
Et si heres non exstiterit, legatum accip. iussg 77
quæsit. est, an si jussus fuer. serug. quing. dare 57
alio herede instituto, jussg. est seruo / libert. 44
cum serug. ita lib. esse jussg. sit, si rationes 82

ad L. Falcidiam — is que hæres, qui eam pecun. dare jussus l.
vendere autem, vel emere iussus certo pretio 30§2
Si ea summa hæres vendere eas res iussus 30§7
id quod non figura conditionis accip. iussus est 30§7
quo pretio testator accipi, darive jussit 30§2
Sive præcipere, vel deducere, vel retine. jussus est q.
quodammodo pro pretio inferri sunt jussi 30§7
centum, quæ ipse dare iussus est 80
sed si opus municipib. hæres facere jussus 80§2
impensa, quantum testator fieri iussit 84§9
dimidiam hæreditatis suæ tibi restitui iusserit 92

sicui plusq. per l. falc. — legata percipere, ad distribuend. præcipere iussu
vetuit caut. exigi, nisi aperte cauere iussu esset

ad Trebellianum — iussisset adire hæreditatem ab alio, eidem seruo rel.
restitue. hæredit. jussus est, et suspect. eam die 65§
si alio loco jussus adire, et Reipub. caus. absit 9
si morbo adplicitus Alexandriæ jussus est adire 7
ab aliquo institutum iusserit adire hæreditatem 63§
cohæredib. suis restituere hæreditat. jubet 23
et quantitat. pecuniæ, quam dare jubentur 23
ideo, qui a defuncto est is, cui restit. iussus erat 40
jusserat eum annum pro impleto numerari 74§
vel etiam ambitiose juberet hæredit. restituer. 63§
hærede instit. seruum liberum esse iusserit 63§15
desiderante Titio jubendum eum adire 63§23

civitatibus restitui / Aproniam. S. Consultum iubet 26
restitui hæreditatem filio jussit 50
hacteng. jubendus est, ut constituat 63 § 9
jubendus est parere conditioni, et adire 63 § 7
quas post mortem filij aperiri jussit 25 § 2
quippe ab ipso filio adire jussus hæreditat. 25 § 3
si iubeantur hi, quib. fideicommiss. datur 23
ex dispar. / scripti æquas partes dare iubentur 23
hereditarium testamento suo liberum esse iussit 25 § 2
vtputá si jussum hæredi decem dare 5 § 5
pure legetur, et liber esse sub condit. iubeatur 8
in cujus persona jussus est parere conditioni 5 § 5
quo jubeantur discedere legatarij possessione 11
sed simul cum eo possidere iubetur, vt saltem 5
caueré de collatione ab emancipato jubet 20 § 1
eum que iusserit adire hæreditat. denegari 3 § 15
sed si Titio iussus fuerit dare, non illi 15 § 4
constituere igitur apud se iubet, vtrum 5 § 2
liberis, et parentibg. legata præstare iubetur 6

---

conferre cum his, qui in potestate fuer. iubentur 3 § 3
viri boni arbitratu jubet conferre bona 2 § 2
jubet autem prætor itá fieri collationem 1. § 9
simul in possess. eor. bonor. esse prætor jubet 1 § 1
fuerit liber, et hæres esse iussg. status 3 § 11

bon. pos. sec. tabul. — nec Sempro. eum jussit adire, sed vel decessit 2 § 9
jure patronat. — servum patroni esse jussit eum Libertum 5
obsequijs — quem post multos annos venire jussit 3
operis Libertor. — jubente patrono et alij edi possunt 9 § 1
bonis Libertor. — an servum suum scriptum jusserit adire 50
antequam iuberet liberti hæreditatem adire 50 § 1
etsi jusserit servo hæreditat. adire, et ita 13
adsignandis libertis — Si servus Liber esse iussus fuerit, et filio legato 6
siquid in fraud. — bona ei, quæ adquisijt, patri restitui jussit 13
tam is, qui accepit ipse, quam qui iussit 5
unde Legitimi — cum vero etiam bonor. posses. dari iubet 3
quis ordo — ut vel jubeat adgnosci bonor. possession. vel ratam 5
Orphiciano — ut eos prætor adesse iuberet, et suspectos 2 § 4
noui operis nunt. — ut cauere aduersarium iuberet, nec opus 15
Si opus nouum prætor iusserit nuntiari 16
quod factum est, jubet restitui | opus 20 § 3
ut eum cum quo ageretur, cauere iuberet 15
damno infecto — ubi autem quis possidere iussus est 15 § 23
aduers. eum, qui iussus sit possidere? 15 § 25
in posses. mittendum | nec iubendum possidere 15
te non promittente, ire me in posses. jussisset 44
in possession. missus, nondum possidere iussus 15 § 20
non ubi | mittit in posses. possidere iubet 15 § 21
deinde jubeatur possidere; an sumptum 15 § 19
de eo opere | in annos decem satisdare jubebo 15 §

totas ædes jubend. possidere eum, cui damni 15 §13
quod si jam prior possidere jussit/ ædes 15 §15
fiunt domini; scilicet cum jussi fuer. possidere 15 §17
possidere iure dominij a prætore iussg est 15§33
nec/ festinare ad decernend. vt jubeat posside. 15 §22
si aberit; prius domum denuntiare jubeam 4 §5
verecundè autem prætorem denuntiare jubere 4 §5
nomine/ alieno, satisdari iubebo ei 7
si controversia erit/ sub except. satisda. iubebo 7
in annos decem satisdari iubebo 7
possidere jure dominij á prætore jussus est 15 §33
si iusta causa/ etiam possidere iubebo 7
cui non satisd. simul in possess. esse iubebo 7
eum jubeat restituere, damnum quæ sarcire 6 §6
nec pecul. Stichо leg. nec actiones præst. iussit 35
donationis immodicæ causa promittere iussi 21§1
sibi habere eum jubeas; donari recte potest 10
ac si quemlibet/ pater iussisset pecun. promittere 2§1
te, qui mihi tantundem donare volebas, iussero 2§2
si donaturg./ jusserit filium suum eam promittere 2§1
Pamphilum servum suum Liberum esse jussit 38
si iusseris mortis causa debitorem tuum mihi 31§3
ita Liber esse jubeatur, vt si convaluerit dominus 15
priusquam testament. fecisset/ liberum eum esse iussisset 7
sed si, dationib. redditis, Liber esse jussus fuerit 5§1

manumissionib. Liber. esse jusserat, et ei pecul. suum Lega. 6
mortuus erat, testamento qué liberum esse iusserat 6
manumis. testa. ratione argenti reddita Liberum esse jusserat 22
sub ea conditione seruum sum liberum esse iubet 57
verum est eum, qui Liber esse jussus fuerit 58.
post alterius mortem Liberum esse jusserat 18
cum testamento seruus liber esse iussus est, vel 11§2
Liber esse jussus, tunc fit Liber, cum adita fuer. 25
si modó ab eo gradu, quo Liber esse jussus est 25
qui apud hostes sunt, Liberi esse jussi sunt 30
itá Liberum esse jussisset, cum æs alien. solut. 57
per fideicommis. detur alicui, et Liber esse jube. 40
nominatim videntur liberi esse iussi 24
Samiam in libertate esse iussi: directam libert.
si ex pluribus eodem nomine/ vnus liber iussus
seruum meum liberum esse volo, vel iubeo 52
Liber esse jussus, cum annor. triginta esset 46
et qui duodecimo anno Liber esse jubeatur 41
omnibus anni diebus Liber esse jussus est 41
statulib. pecun. dare jussus tutori debet 22
si eum non manumisserit, Lib. esse jusserat 19
sed si ancilla cum filijs libera esse jussa sit 13§13
ventrem cum Liberis in possession. esse jubebo 13
quæsitum est, rationem argenti reddere iussus 22
et vicarius Liber esse jussus sit; Liberum eum 10

post annos indistincte Liber esse jussus 17 §3
si Serug. Legatg. Liber esse jussus est, Lib. est. 10
sed si prig. Liber esse jussus, postea Legatus sit 10 §1
quaero, cum omne peculium reddere jussus sit 41 §8
jubeo, et det, praestet filiae, et uxori meae 41 §14
accipiat quo pluris eam testator redimi iussit 32 §2
et hoc casu, quae iubet libertatem competere 2
quasi ex fideic. fuer. Serug. Liber esse jussus 24 §10
siue heredi dare jussg sit, qui libert. accep. 4 §6
si alij, quam heredi: ipsi, cui jussus est, dabit 4 §6
si redimere jussus sit, libertatem quae praestare 24 §18
etsi non manumisisset, Liber esse jussus erat 34 §2
perinde liberos, et heredes esse iussit 42
id quod plus est iussg ei dare, consequi 32 §1
certe si alij quam heredi dare iussus sit 4 §6
Serug. jussus, reddita ratione, ad libert. peruenir. 26
rationib. redditis, Liberi esse jussi fuerint 13 §2
iam enim cum apud eum, cui dare iussus est. 21
rem ipsius heredis dare iussg, et liber esse 13 §4
jussum decem dare, et Liberum esse: operari 3 §8
sed si in heredis persona iussg sit parere 3 §1
puta offert decem, quae dare iussus erat 3 §1
vt si eidem et legatum sit, mortuo eo, cui dare iussus 20 §3
idem dicendum est, si iussus Capuam ire 20 §5
ita Liber esse jussus: si dec. dederit, Liber esto 8.

Statuliberis dieb. 30. proximis mort. testatoris dare jus. 3§11
qui jussus est alij dare dec. et sic liber esse 20
is, cui Serug. pecun. dare jussg. est, vt liber 2053
si rationes reddidisset liberum esse iussum, non partim
Sept. ann. operam dedis. liber esse iussus erat 14§1
Statuliber decem dare iussum venderet 25§1
Imperator Anton. rescripsit. iussum ration. reddere 3§
infrá deinde alias actores liberos esse iussi 4053
nec refert/ haredi, an extraneo dare jussg. sit 13§
nam et siquis extraneo dare jussg. est, et Lib. esse 6§
tibi dari, quod haredibg. dare jussus est 6§6
de peculio posse dare, vel ipsi haredi iussum, vel alij
si decem haredi dare jussus fuerit; har. etiam 4§
Cassig. ait ei, qui seruire jussus est anno 4§5
tanta pecunia, quantum dare sit iussus 15
Statuliber decem dare iussus, et liber esse 6§
Sed rationibg. redditis liber esse iussus sit 6§
Servus communis ita liber esse iussus, si decem 15
potest testator/ seruum haredis manum. iubere
certam pecuniam dare jussg. est, nisi adiectum 20
qui pecun. dare iussus est, nisi adiectum 20
Liber esse jussus, si Titig. Capitolium ascender. 45
non ration. reddere, sed pecun. jussus est dare 55
si is, cui dare jussus est, redemerit Statuliberum 20
jam enim cum apud eum, cui dare jussus est 27

Statuliber filio dare jussus est, et Liber esse 6 §4
haredi autem jussum dare, etiam haredis haredi 20 §4
si decem dare jussum hæres vendid. et tradid. 10
ità Liber esse jussus est; si jurauer. se Capitol. 13 §3
si decem haredi dedisset, jussus est Liber esse 17
si ità liber esse iussus: Stichus si eum hæres non alien. 30
per eam condit. eum iussum esse legatum accipere 31
si triennio dena dare jussus, primo anno vig. 18
Servus si haredi decem dederit, Liber esse iussus 34
principaliter pro sua libertate pecun. dare iubentur 31 §1
si duobg haredibg instit. Servus Liber esse iussus 32
veluti cum decem operarum jussus est dare 20 §5
si servus operas extraneo dare iussg esset 39 §8
iubeo det, præstet filio, et uxori meæ sine illa controuersia 40 §2
Siquis liber esse iussus fuerit, si decem haredi 41 §1
et cum ea nupsisset liberum esse iusserit 42
si Serug. Liber esse jussus sit, et Legatum ei dat. 19
cum decem haredi dedisset, Liber esse jussus erat 14
putá decem jussus dare, viginti dedit 3 §6
si plús, quám jussus erat, dederit statuliber 3 §6
si iussum coheredi dare non patiatur unus 3 §4
si ascendere Capitol. iussum, ascendere vetet 3 §3
siué ipsi haredi, siué alij dare jussus est 3 §1
Siquis Seruum iussum decem dare, et liberum esse 3 §7
si jussus dec. dare, et liber esse, quinq. det 3 §5

statuliberis — non solum autem si dare jussum dare prohibe. 383
si Capua dare jussum * Capuam ire prohibeat 383
sed si is, cui jussg. erat dare, et Lib. esse; nolit 384
sané si testator ex operis, ut det, jussit 385
seruire Titio anno, et liber esse jussus 452
seruire jussum statuliberum hæres vendideri 387
si duobg. decem datis, liber esse jussus sit 453
vt eum extraneo iussum dare prohibeat 382
aut cum moreretur liberum esse iussisset 451
Liber esse iussus in pupillaribg tabulis; libertatem
denor aureor hæredi si deder. Lib. esse jussus 383
qui annua, bima, trima die jussus est dena dare
. non potest videri fraud. creditorum liberos esse iussi
qui et a quibus — Si is, cui Libertas relicta est, jussg. sit hæredi
quib. ad Lib. procla. — per vim accepit, et testamento liberum esse iussit
adquir. dominio — etsi jubentib. nobis adierit; hæredit. nobis
quia adire iubentis domini persona desideratur
si cum mihi donar. velles, jusserim te seruo
adquir. possessio. — idem que esse si nummos debitorg iusserim
~~exemplum libelli mihi dati, mittit ei jussit~~
~~possessionem tradere~~
Emptori que tradi iusserit, nec ille tradiderit
Omero, et eum venditor tollere me iusserit
mihi, an cuilibet jusserim, custodia tradatur
et vacuam relinquere possessionem jubet

quod emerim, deponere in mea domo iusserim 18 §2
adquirit possessionem, si tutore auctore iusserit 1 §13
si servum commun. jussero adire hæreditat 1 §18
item cum prætor id circò in possessionem ire iussit 30 §2
nam si iubeas servum tuum possidere, et is eo animo 1 §19
si jusserim venditori procuratori dem trade. 1 §21
si non suffecerit, etiam soli pignora capi iubent 15 §2
exempl. libelli mihi dati / mitti tibi jussi 33
quod jussit, vetuit vè prætor, contrar. impe. tolle. 14
in provincijs posse præsides, si hoc jussi fuer. 15 §1
in sententia quid solui jusserit, vel præstari 59
potest iubere ea die circumduci 45
primò / pignori capi jubent, mox distrahi 15 §2
in bona eius, qui iudicio sistendi / iri iubebo 2
eos, qui bona possident, de possession. deced. jube. 5 §2
in quo / rescripto et fructum percipere iussit eum 7 §19
ergo latitantis bona jubet possideri 2 §1
si non defend. eig. bona posside. vendi què jube. 7 §1
eo loco, / cujus cura ad jubendum pertinet 12 §1
prætor debet, ut iubeat eum nihil minuere 31 §4
is, qui possidere jubetur, eo loco jussus vid. 12 §1
quòd si quasi suspectus satisdare jussus 31 §3
venum-què-dari ex edicto suo permit. jube. 31 §3
jubeat eos reddi, quia ea re nemo fraudetur 8
iussit servo ab eo accipere; hac actione 25 §3

interdictis noxæ dedere iubeat, et absoluat 5

tabulis exhibend. si quis forte confiteatur / iubendus est exhibere 1 §1

nequid in loco public. facere vetamur, sed et factum restituere iubemur 2 §19

fluminibus. iubet autem is, qui factum, vel immissum habet 1 §1

vi armata qui mandauit, vel jussit, vt aliquis dejiciat. 1 §12

in eandem causam prætor, restitui iubet 9 §1

nec grauari debet, dominus qui non iussit 1 §15

cæterum si jussit, et ipse dejecit 1 §15

non videor venisse, nisi jussi, vel ratum habui 3 §11

iussit emptorem in vacuam possessionem ire 18

si eum, cui jussisset doming. tradi posses. non admis. 1

aqua quotidiana si interdict. erit; damn. infecti caueri jubebo 1

eodem modo prætorem duci aquam iussisse 1 §15

cloacis quod operis vitio factum sit, caueri jubebo 1

quod vi, aut clam sive fieri jussi, interdicto quod vi, aut clam tene. 5 §1

nihilominus idem ille jubetur opus restituere 21

adesse ad judicium juberet; ne opus nov. tibi nunt. 18

si jussero seruum meum opus facere 21 §1

si autem doming. non jusserit, / teneb. colonus 13 §7

eius nomine, cujus negotium / fieri jusserit 5 §12

si tibi mandauero, vt opus fieri juberes 5 §12

quod vi aut clam jubentur ea / restituere 1 §1

ob id non cum eo, sed cuius nomine iusserit 5 §12

cum eo, cuius nomine / non cum eo, qui ita iusserit

si opus, quod quis jussus est a judice / restituere 2

utrum totum arborem jubeat prætor adimi 1§2
interim apud matremfamil. Deponi prætor iubet 3§6
cum existimaretur compos mentis esse, iusserit 4§26
si mercatus quis fuerit jussum dare decem 2§7
conuenire officio arbitri iubere tantum tibi dari 4§3
ex compromisso pecuniam certo die dare iusserit 23
occidere, et furtum alicui facere seruum iussisse 20
neque per eum, qui dare iussus sit exteterit 23
quantam Titio credidero, fide tua esse iubes 132§1
quasi accessionem intelligens eum, qui iubeat 91§5
prætor jubet rem saluam fore pupillo caueri. 5
secunda, ad opus, quod testator fieri iusserit 85§2
item si quis obligari velit, jubeat, et erit obliga. 1
commodando que posse solui adquiri, qui iussit 6.
stipulatus sit; his solis adquir. qui jusserunt 7
Stichum, aut decem fide tua esse iubes 8§8
quantam pecuniam credidero, fide tua esse iubes? 47§1
partes viriles fide sua esse iusserunt 51
si autem adierit, me iubente; stipulatio euanescit 33
vt cum vicero, tunc eum jubeam adire 33
aut mulier jusserit dotem promittere viro 31§1
nam si alium jubeam stipulari, interest 34
si debitorem meum iussero tibi soluere 21
alium reum dare creditori, vel cui iusserit 11
vtrum donandi animo alium jubeam stipulari 34

iubeo

solutionibꝫ. si debitorem meum iusserim Titio soluere 38 §1
ut nihil intersit iubeam te Titio soluere 9
uxori donaturus, debitorem suum iubeat soluere 38
seruus decem dare iussꝰ pupillo, et liber esse — 68
si debitorem meum jussero pecun. Titio dare 34 §7
iubente eo sine tutoris auctoritate pecuniam — 66
jussisset me parti hæredum eam lancem tradere 81 §1
furiosso dare iussus, an curatori dando — 68
mulier jussit eum fundum Cornelio reddi 82
quomodo si domino jussus dare, seruo dedisset 95 §7
sicut is, qui jussus est á creditore pecun. | soluere 32
si in conspectu meo ponere te iubeam 79
qui seruo dare jussus est, domino dando 68
ei autem, cui jussi debitorem meum | soluere 108
dari promisseris, aut testamento dari iussus fueris 9
dispensatorem meum testame. Liberum esse jussit 62

acceptilationibꝫ. quod Titio credidero fidei tua esse iubes. 13 §9

prætorijs stipul. cognoscere, et cautum iubere, aut denegare 1 §
si præses qui ante intriennium caueri iusserat

Iudicatum solui satisdare iubetur, iudicatum solui stipulationem

furtis si non solum rem furtiuam fur restituere iussꝰ 5
statulib. qui si decem dederit, liber esse iussus erit
non aliter jubeat restitui, quam si condiction. 9 §1

si is, qui testam. liber = si dolo malo eius, qui liber esse iussꝰ erit | factum
in bonis, quæ eius fuer. qui liberum esse iusserit

incendio ruina si vero casu, id est, neglig. noxiam sarcire iubetur
vinctꝰ verberatꝰ, igne necari iubetur, si modó 9

injurijs si condemna. sit, qui fecit, intestabilis esse | iube

pœnam statuit, | quam fisco inferri iussit 3§5
locum publicari iussit, et corpus transferri 3§5
quibus pœna legis Corneliæ teneri iubentur 2
restitui præses prouinciæ iubet, et delictum coercet 1
ordine moue. | vel fines patriæ iuberi excedere 1§1
quinquennio abstinere iussit prouincia Africa 1§3
quinquaginta aureos in publico dari iubet 3
eiꝰ actionem, petitionem ei, qui volet, esse iubet 3
si defend. | sistendum satisdato promittere iubetur 17
si facultat. hab. domino pretium reddere iube. 14§7
si non defend. in vincula publica conijci iubet 2
vinciri iubebis, et his, qui soluerint, mulctam dices 10
iubere oportet venire Irenarch. et quod scripserit 6§1
quæstioni interesse iubentur reus, reavé, et pat. 27§7
pretium domino præsta: lex iubet, at hic simplum 27§16
ratam pecun. | ad quem res pertine. dare iubebunt 27
mulierem ob latronum societat. exulare iussam 39§4
iubent iudices eum seruum æstimari, et vbi æstima. 27
sed distrahi coniunctionem illicitam iusserunt 38§4
haberi quæstion. lex iubet de seruis, ancillis vé 27§6
iubet lex eos homines, de quibꝰ quæstio habita est 27§11
lex duodec. tabul. iubet eum, qui hostes concitauer. 3
necauerat, verberauerit, iusserit vé quid fieri 7
nomine Domitij Siluiani patrui subijci iussi 6
sic tamen, vt consulto, priꝰ principe, et iube. fiat 16

Conelia de sicarijs humiliore loco positum in exilium perpet. dari iuss
sed ex S.C. relegari iussa est ea, quæ non quidem
ex S.C. eig. legis pœna damnari iubetur 23

Cornel. de falsis venia impetrata abstinere legato iubeantur 65
si seruus quid amis. vltimo supplicio affici iubetur
senatus iussit eum nihilominꝰ legato abstinere
similiter venia impetr. abstin. se legato iubentur
etiam si fidei sua similiter iubente testatore commis
Maximilla partem duodec. fisco cogi iussit 2
si tamen iussum ex subscriptione testatoris appare

Iulia repetundarꝝ. vinciend. vinciri vé iubend. ex vinculis dimit
ab iudicem mutandum, iubend. vé vt iudicet

Iulia peculatus senatus iussit lege peculatus teneri eos, qui
eam quoq. lex Iulia, post annum residuam esse

Iulia de ambitu pœnam, id est, aureorum centum fisco inferre iubet
ad Turpillianum nuntiatores, notorijs suis adsistere iubentur 65
an pertin. ad seruos, qui accusa. in vinculis esse iu

requirendis reis vt eos, quos ad notauerint, edictis adesse iubent

Quæstionibꝰ per officium distrahi iubere, conditione addita
pœnis in opus public. et quidem perpetuum tradi iubet
ita q. his, in quos animaduerti iubetur, qui vé ad
seruus flagellis cædi, et domino reddi iubetur
Si domino reddi iussꝰ, non recipiatur, venundan
ex his seruus, flagellis cæsus, domino reddi iube
Sunt et pœnæ, si negotiatione quis abstinere iu

invitum hominem iubere facere, quod fac. non potest 9§10
denique Priscum in insulam deportari iusserunt 6§1
dum scribitur, iubere eum debet in carcere esse 6§1
iussus a iudice exhibere secund. praeceptum ration. 28§1
putem tunc appellare cum recipi eum praeses iubet 1
si pro eo, qui cap. puniri iussg, necess. person. appel. 2§3
ergo si abstinere ordine iussus sit, et provocaverit 1§4
quotiens tamen delator adesse iussus cessat, nec fraud. 2§4
iubebit pecuniam quam deberi, exsolui ei 22§1
non immerito quingentos solid. inferre fisco iussus est 34
qui ita adesse iussg, respondente possessore, non adfue. 15§4
forte Situnc non capiebat is, cui restitui iubebat 3§2
Vt tantam pecun. in aerarium iubeat inferri 15§6
quod Si tribg edictis a praefecto aerario adesse iussus 15§4
distraction. bonorum suspendi iusserunt principes 22
D. Antonius recipi professionem eius iussit 13§7
in deteriorem militiam D. Pius dari iussit 13§6
D. Severg, et Anton. eum deportand. iusserunt 13§6
non omnis, qui litem habuit, exauctorari iubetur 4§8
in pace fustibg cedi iubetur, Si filium subtrahit 4§11
eadem causa omnium rerum iubet esse in lege Cornel. 22
pater peculij castrensis filij servum liberum esse iussit 19§3
aut bona rei servandae causa iubere possidere 26§1
id restituere minore modo deprehenso iussi sunt 36§1
quasi ipse iussg a patria decretum imperatori porrexit 36

iubeo

decurionibus — ad tempus autem exulare iussos ex crimine leuiore
vacatione munerum — præsta. iubetur ei, quem sine causa sæpius inquietab.
Legationibus — si pupillus iussisset dedi, ex ciuitate expulsisse videtur
administra. rerum — curator reipub. domino restitui iubeat / æstimation.
solui autem a curatore reipub. iubetur 2§4
ideo si vnum opus fieri iusserit, quod falcidiæ 4
solui et ab hæredibus eius præses prouinciæ iubet 2
nundinis — piscatores deferre vtensilia in ciuitate iusserit
pollicitationibus — obedire eum reipublicæ ob hanc causam iubebunt
extraordin. cognition. — si modo id non ex auctoritate eius, qui iubere potuit
præses prouinciæ coerceat, rem que restitui iubeat
Censibus — nihilominus eum numerum profiteri iubetur, qui
verbor. significat. — potest enim iuberi aliquis et maximam partiri posse
nam et inuito eo recte fit, quod iussum est 20
more, imperio ve eius, qui iubendi habet potestatem
coram Titio aliquid facere iussus, non videtur 2
nec is, qui edere iussus sit, reliquum reddere debe
regulis iuris — vbi pugnantia inter se in testa. iubere neutrum ratu
is damnum dat, qui iubet dare 169
non videtur facere id, quod facere iussus est 12

Iudæus

excusationibus — iam autem et Iudæi non Iudæorum tutores eru
Cornelia de sicarijs — circuncidere Iudæis filios suos tantum / permitti

eis, qui Iudaicam superstitionem sequantur 3§3

Iudex

nefas / sine ulla prefatione iudici rem exponere 1
plerumq. iudicibg. ipsi scribebant, aut testabantur 2§50
si iudex nutriri, vel ali oportere pronuntiauerit 10
quod desideras an impetrare deb. estimab. iudices 3g
id que causa cognita per iudicem statuend. erit 32
neque specialiter iudicem ipse se dare potest 4
aduers. capsarios quoque / iudex est constitutus 3§5
Legatus mand. sibi iurisdict. iudicem dandi ius hab. 12
desideria, quæ Romæ varios iudices habent 11
estimare debere ipse cognosc. an iudicem dare deb. 8
nec specialem iudicem ipse se dare potest 5
estima. deb. utrum ipse cognosc. an iudic. dar. deb. 9
pupilli / non habentibg tutores / iudices litigantib. dare 1
apud eundem iudicem agend. est ei, qui / min. petit 11§1
iurisdictio est etiam iudicis dandi licentia 3
quædam pacta apud competent. iudicem litem susceperat 19
quærebatur an prioris iudicis sententia exequi possit. 19
in ius vocari non / nec iudicem dum de re cognoscat 2
a competente iudice malta pro iurisdictione / damnab. 2§1
Si eius ad pedaneum iudicem vocatum eximat 3§1
perinde ab eo atq. a iudicibus appellare licet 9
moderato spatio huic a iudice statuendo 8
apud officium deponi debeb. si huic iudici fuerit 7§2

siquis cautionibus	Si iudex, vel alter ex litigatoribus morbo sontico, imped.
	si iudici sistere se non potuit, merito huic ignoscitur
edendo	nam si apud hun iudicem / potest probare se 10§
	de se ipso, aut de iudice queri debet, sed non ita est 10§
	si non probabit, aut probantem iudex non curab. 10§
	edenda sunt omnia, quæ quis apud iudicem editurus
pactis	iudex appellationis iustam conuentionem / sequitur 40
postulando	pro æstimatione iudicis extra ordinem / multab.
	S. Consulto etiam apud iudices pedan. postul. prohib.
his, qui notantr. infam.	si in causa furti nec manifest. in quadrupl. iudex com
procuratoribus	si per errorem, aut injuriam iudicis non debitum com
negotijs gestis	cautionem indemnitatis offic. iudicis præire necesse
	gestum: / necesse est apud iudicem pro rato haberi
	si ratio compensationis habita non est a iudice 8§
	quia tantund. in bonæ fidei iudic. offic. iudicis val.
	amicus / egit causas absentiæ eius, allegans iudici
calumniatoribus	prohibuit iudici, vel aduersario in publicis / pecun. dam
	vtputá ob falsum, vel iudici ob gratiosam sentent. da
quod metus causa	metus me non conscio; / nomine iudicis officio absol
	iudex inciuiliter extortum restitui ab eo / iubeat
	restitutio / facienda est, id est, in integr. officio iudicis
	sine vllo iudice temere possidere, vel accepisse
	id quod deberi sibi putat; non per iudicem reposcit
	his verbis; / neque ea res arbitrio iudicis restituetur

causa quisquis igitur probatus mihi fuer. / sine iudice possid. 13
arbitratu iudicis, apud quem ex hoc edicto agitur 10 §1
aquè si cauero iudicis officio me / restituturum 14 §5
Scribit arbitrium iudicis in restituenda re tale esse 14 §5
cauend. est per iudicem, ut seruum persecutq reddat 14 §11
competens iudex rem sua aquitati restitui decernat 23 §2
Si seruum pigner. noxæ mihi dederis per iudicem 9 §4
officio iudicis deb. / taxatione iusiurand. refrenari 18
non tamen semper in hoc iudicio iudicis dand. est 18 §1
arbitrio iudicis in hac quoq. actione, restitutio compreh. 18
de dolo: / non ut arbitrio iudici res restituatur 18 §4
sed et si ab Imperatore iudex datq cognoscat 18 §4
Si iudex circumuento adolescenti in venditione / restitui 4 2
restitu. / nisi a principe, qui iudicem destinauit, non 18 §4
min. / Si in iudicem compromiserunt, / et stipul. sunt 34 §1
miseratio ætatis ad mediocrem pæn. iudicem produxer. 37 §1
maiores huius rei disquisitio iudicis est: / quo timore abst. 3
si per dilationes iudicis effectum sit, ut actio eximatr. 26 §4
id egit litigator ne secum agatur, dum iudicem corrump. 26 §4
iudicij ut hac actione officio tantum iudicis conseq. actor 3 §4
hac actio / rei persecution. arbitrio iudicis continet 4 §6
Si arbitr. iudicis pristin. iudicij causa non restituit 8
qui iudicis partes suscepit, finemque imp. of. 13 §2
Si dicat ad iudicem de hoc eundum, vel se, vel alium 32 §16
Sicut tribus iudicib. datis, quod duo: / nihil valet 18

receptis arbitris idem, cum a iudice consuletur. | rescripsit 32§14
fauor libertatis, | vn maiores iudices hab. deb. 32§
nec minor viginti ann. compromissarium iudicem elig. 41
ex compromisso non; | quibus iudex non cogetur 13§
lite apud iudicem suo ordine peragenda: | pœn. com. 3
siquis iudex est arbitrium recipere eius rei | prohib.
nam et iudicem eum esse posse plerisque placet 6
nautæ, caupones magis est vt vel officio iudicis | contentus esse deb. 3
iudicijs neq. ab eo, qui ius dand. iudicem hab. datus est
in hæred. iudicis, qui litem suam fecit, action. 16
venditor | dicit se priuilegium habere sui iudicis 4
vnus, aut alter; sed si omnes iudices mutati essent
cogitur excipere action. et adeund. iudicem mitti 22
non videtur in iudicem consensisse, qui edi | action. 3
nec ex compromisso sumptus: | iudex esse non potest
non a iudice doli æstimatio ex eo, quod interest, fi
iudicibus de iure dubitantibus præsides responde. solem
qui edi sibi genus apud eundem iudicem desiderat
filius famil. iudex si litem suam faciat, in tantum 1
si forte occupatio aliqua iudicem non patiatur | iudi
si hæred. fecerit; alius iudex necessario sumendus est
quia iniquum est aliquem suæ rei iudicem fieri 17
de qua re cognouerit iudex pronuntiare | cogend. 7
iudex qui vsque ad certam summam iudicare iu
eum esse iudicem, de quo litigatores sensissent

iudicem dare possunt, quibꝫ hoc lege conceditur l 2 § 1
existimo debere iudicem querelam rei admittere 75
non autem omnes iudices dare possunt ab his l 2 § 2
si alter ex litigatoribus iudicem solum hared. fecerit 17
si in iudicis nomine, prænomine erratum est 80
principes ad vereundiam petiti iudicis respicient 47
Paulꝫ respond. venditorem emptoris iudicem sequi 49
proponeb. ex his iudicibꝫ, qui in eand. rem dati essent 76
mortuo iudice, quod eum iudicare oportuerat / alius 60
iudex tunc litem suam facere intelligitur 15 § 1
iudex / si dolo malo prætermiserit, legem offendit 40 § 1
non idcirco iudicis officium impeditur, quod 44
is quoque, cui mand. est iurisdictio iudicem dare pot. l 2 § 1
si iudex cui certa temp. præstita erant, decesserit 32
observand. est, ne is iudex detur, quem altera pars 47
quæritur an possit litem ab eo iudice / ad suum revoc. 49
inter consentientes cuiusuis iudicis / iurisdictio est 1
iudices a præside dati solent etiam / durare 49 § 1
non quidquid iudicis potestati permittitur, id 40
vel etiam si ipse iudex eiusdem imperij esse cœperit 58
cum furiosus iudex additur: non ideo ming / quod 39
non utique iudex, qui de iudicato cognoscit 75
quidam enim lege impediuntr. ne iudices sint l 2 § 2
permanet: / quia recte ab initio iudex addictꝫ est 46
neq. enim in addicendo præsentia / iudicis necessar. est 39

iudicijs qui possunt esse iudices, nihil interest in potestate 12§
quominus iudex datus operam possit dare 18
iudex datus in eodem officio permanet, licet furere 4
Si iudex ad temp. datus, et omnes litigatores consent. 2
si ex conuentione litigatorum is iudex additus esset 8
inofficiosso testam. si ex causa de inofficiosso cognouerit iudex 8§16
hoc enim casu non cred. ius ex sententia iudicis fieri
nisi si aperte iudices inique / pronuntiasse apparebit
res que illo colore defenditor apud iudicem, vt 5
filius, qui / diuersas sententias iudicum tulit 15§2
sed hoc nemo apud iudicem potest impetrare 6
hæredit. petitione si autem non venerit, cauere officio iudicis debeat
iudicis officio continetur, vt victori / restitu. 4
ad officium iudicis pertineb. et noxales action. 4
non debebit iudex de libertate sententiam dicere
non posse eum dedentem noxæ officio iudicis libe
et si non excipitur, satis per officium iudicis consul
an malit action. / omissa eius rei æstimatione à iudice
plane summatim æstimandum iudici concessit 7
non passurum iudicem, qui cognoscit / lucrari scri
melius est officio iudicis cautione / victo mederi
iubeat iudicem libertatis partibus suis fungi
et id ipsum officio iudicis continebitur 38
dummodo prædicatur iudici liberalis causæ
sed hoc solum ei officio iudicis restituitur, quod

ita fore/ vt omnem per iudicem ab eod. recupera. 9
cum ad officium iudicis nihil amplius pertineat 7
restituere:/ fortasis hoc officio iudicis deb. fieri 1§3
ideo officio iudicis inuicem compensatio erit admitt. 1§4
audiend. erit à iudice si desideret/ action. cedi 63
iudici non paret contendens non posse restituere 68
per iudicem, qui de dote cognoscit, faciendum 27§5
fund. petij, et iudex declarauit sententia meum esse 35§1
bonus iudex varié ex personis, causis qué constituet 38
per officium iudicis, æquitatis ratione seruantur 48
officium/ erit, vt iudex inspiciat, an reus possideat 9
vtiqué ratio per iudicem habeb. quanto deterior fact. 13
qui restituere iussg iudici non paret contendens 68
actiones,/ ex quibg arbitratu iudicis, quid restituitur 68
alioquin nec rem arbitrabitur iudex mihi restitui 35§1
manu militari offic. iudicis ab eo possessio transfer. 68
ita vt/ transferat ad se possessionem per iudicem 80
quam ex sententia iudicis periculo iudicati recep. 63
ideo non est alienum non aliter estimari a iudice 47
respondi: vter iudex prior iudicaret eum oportet 57
respond. non oport. iudicem cogere, vt eum traderet 58
detractio/ ex legatis, quæ vix apud iudicem examinant. 76§1
fortasis huic officio iudicis succurreretur, vt pretium 15§1
dic. non aliter officio iudicis estimation. hab. posse 28
officio qué iudicis contin. pro modo partis/ restitu. 76

rei vindicatione — officium autem iudicis in hac actione hoc erit
an non aliás iudex æstimare damnum debeat
quæreb. si alterutri / iussu iudicis fundum restitu
non deb. ob eam rem iudicem / litem æstimare
si deterior res sit facta, ration. index hab. debet
usufructu — satis dation. desiderare: ut officio iudicis hoc fiat
si iudex alij proprietat. adiudica. alij usumfruct.
si derelinq. / dicend. est absolui eum deb. a iudice
quia / cessat Aquiliæ actio, ideó iudicem dari
si usufr. petetr. — ad iudicis religiòn. pertinet, ut inspiciat quales
quod ergó officium erit iudicis, quam hoc?
usu, et habitatione. — officio iudicis, qui iudicat, quemadmód. utatr. contin
usufr. quemadm. caue. — ad officium communi dicid. iudicis non pertinet
si seruitg vindic. — ut iubeat aduersar. iudex emendare vitium parietis
respond. iudicis officio contineri puto, ut / caue.
officio iudicis aut res præstetur, aut cautio
ad leg. Aquiliam — iudex non rei iudicandæ, sed æstimandæ datur
summatim re exposita, ad suspicion. iudicem adh
his, qui effuderint — qui ob eam rem æquum iudici videbitr. / condemn
extrá ordinem officio iudicis corrigend. / seruum
iudex computat mercedes medicis præstitas
noxalibus — officij iudicis hoc quoque erit, ut caueatur ei
arbitrio iudicis absolui eum oportet / a noxali
officio iudicis continet. cum eum noxæ dedero
aut officio iudicis simúl utrisque noxæ dedendum

vel officio iudicis consequetur, ut indemnis maneat 12
gundor. siquis iudici non pareat, in succidenda arbore 4§3
potest iudex uni parti adiudicare locum, de quo 4§5
iudex, qui de crimine cognouit, etiam de finibus 4§4
per aliam regionem fines dirigere iudex velit 2§1
prout cuiusque dominium iudex compererit 4
iudici finium regund. permittitur, ut ubi non 2§1
ercisc. sed iudex omnino interponere se in his non deb. 4§1
iudex curare debet, ut apud eum maneant, qui 5
iudex, apud quem hoc iudicium agitur, cognosc. 1§1
qua ita scilicet consequetur iudex, si aut reput. 19
plane si sine iudice diuiserint res, etiam condictio 36
in quos onera actionis officio iudicis translata 3
prouocare apud iudicem vel unum hared. posse 43
et puto officio iudicis contineri, ut si volent her. 16
officio iudicis famil. ercisc. continetur, ne coher. exig. 42
officio iudicis actiones ei praestari debebunt 42
in ceteror. quoque persona, quod fec. iudex non valeb. 27
item ex diuerso similiter prospicere iudex deb. 19
officio iudicis famil. ercisc. cognoscentis suscip. 20§5
officio iudicis contiuer. ut ex communi pecun. luatur 28
potest iudex condemn. et adiudicare omnes res 55
ad officium iudicis pertinet, ut eam partem 25§6
officio iudicis cautiones interponi debere, ut 25§10
officio autem iudicis conuenit iubere rem venire 26

familiæ ercisc. quædam mulier a iudice appel. quod diceret 4L
a iudice inuicem adiudicatio. et condemnatio fact.
officio famil. ercisc. iudicis contineri, vt voluntas
cum enim per iudicem priorem apparuit, non
index famil. ercisc. nihil deb. indiuisum relinq.
plane ad officium iudicis nonunquam pertinet
si alij fund. alij vsumfruct. / index adiudicauer.
famil. ercisc. index potest pluribg eand. rem adiu
non oportet / vt officio iudicis legatum consequar.

communi diuid. in primis famil. ercisc. et commu. diuid. index
si exceptione vsus non fuero, officium iudicis erit
Pomponig Scrib. posci iudicem posse a quolibet
quod si adiudicauerit index mihi / seruum
vltrà id / excedere potestas iudicis non potest
iusto pretio æstimare debebit rem index, et de
teneri dic. vt impendia restituat officio iudicis
de seruo iubere deb. liceri eos, inter quos index
magis autem deb. index abstin. huiusmodi diuis
matu iudicis villa diruta, aut arbusta succisa
iudicem in prædijs diuid. / utilissim. sequi conuen
index communi diuid. item famil. ercisc. de seruo
officio iudicis etiam talis adiudicatio fieri pote
index officium suum ita dirigeret, vt vel regionib
vt si index alteri vsum adiudicauerit, videatur

ad exhibendum utilitates si qua amissa / æstimanda a iudice sunt

Index igitur summatim deb. cognosce. an interfit 3§9
equissimum est estimari officio iudicis damnum her. 11
iussu iudicis cauere deb. se illo die exhibiturum 12§5
iudicem per arbitrium sibi ex hac actione commissum 3§13
definit/ iudicem hacteng ad exhibend. cognoscere 3§11
damnari possit ei iudice quantitatem taxante 3§2
vbicung. iudicem equitas mouerit: equé oport. 21
apud/ presides prouinciarum, vel alios iudices/ accep. 4§1
que ab aduersa parte expressa fuer. apud iudices 1§1
ad eund. si inter eos communi dicid. ag./ eundem iudic. sumend. 1
postulante eo omnes ad eund. iudicem mittuntr. 2
non facilé apud iudicem audietur, dicendo ideó 14§9
quanti seruus vilior,/ quód officio iudicis expedietur 14§8
sed vtilis actio competit officio iudicis estimanda 14§1
plané si á iudice adhibitus contrá me renuntiauerit 3§4
et dominium habet, qui auctore iudice compara. 14§2
iudicem, qui de ea equitate cognoscit/ non deb. 14§10
vt iudex etiam de oportunitate loci prospiciat. 12
quód si iudic. liqueat, non deb. eum/ absoluere 14§7
sed generaliter puto iudicem/ equitatem sequi 14§13
vinum, quod mutuum datum per iudicem petitur 22
ideoq. siquid tale inciderit, officio iudicis/ terminet 34§8
iudex iurantem absoluit, referentem audiet 34§9
locum hab: cum a iudice aliquis absolutg fuerit 31
multum fidei/ apud iudicem patronum habiturum 13

iurejurando — solent enim sæpé iudices in dubijs causis | iur. 31
vel ex auctoritate iudicis deciduntur controversiæ
nec pati eum iudex debet, si cœperit tentare 13§
in litem iurando — et quidem in arbitrio esse iudicis deferre iusiurand.
an poss. iudex, qui detulit iusiurand. non sequi id
quia iudex æstimare sine relatione iurisiur. | non potest
sed an iudex iurando modum statuere possit 4§2
licet iudici vel absoluere, vel minoris condemna
sed iudex potest præfinire certam summam 5
deferre autem iusiurandum iudicem oportet
iudicem non oportet in litem iusiurand. defferre
non iuratur ob culpam; | hæc enim iudex æsti
non iusiur. | constat, sed æstimation. a iudice facit
arbitrio tamen bonæ fidei iudicis etiam hoc congru
condict. causa data — an poss. condicere, si mihi non caueat ad iudicem non ir
dedi tibi pecun. ne ad iudicem iretur, quasi decidi
decem; quæ ei pro libertate ded. repet. per iudicem
condict. ob turpem — iudicem enim corrump. vid. | et litem perdere
si dedi, ut secund. me in bona causa iudex pronu
condict. indebiti — iudex si malé absoluit, et absolutus sua sponte solu
post acceptam sine iudice pecun. ingenuus pronu
condict. furtiua — iudex æstima. debeb. quanti emptorem inuenerit
eo, quod certo loco — æstimationis ratio arbitrio iudicis committitu
ut vel si Capuæ petatur, arbitrium iudicis cesse
si iudex centum ex viginti condemnare debu

Loco= ea pecunia, quæ ex sententia iudicis accedere potest 10
in summa, æquitatem ante occulos hab. deb. iudex 4§1
ideo in arbitrium iudicis refertur hæi quia 3
interdum iudex, qui ex hac actione cognoscit 4§1
si reliquum petatur, officium iudicis tale esse deb. 8
nunc de officio iudicis huius actionis loquendum 2§8
deinde cum commodati ageres/ iudex me condemn. 21
quia ea res casu intercidit, aut sine iudice restituta 18§4
aut iudex pensationis rationem non habeat 18§4
officio iudicis inest, ut ratio. loci, vel temp. hab. 5
nec scirem esse subrrept. iudex condemna. et soluit 21
in solid:/ quasi hoc boni iudicis arbitrio conueni 3§3
actione- medie igitur hæc a iudice erunt dispicienda 25
an iudex huius damni rationem habe. debeat 43
eo, qui iudex æstimare deb. ne forte in id, quod fac. pot. 4
occupat/ qui prior ad sententiam iudis peruenit 10
siue ante dolo fact. sit, contitetur officio iudicis 21§3
tamet si potest iudicis injuria condemnari 50
cauere debebit except./ non usur. et sic ad iudic. ire 32§4
tionibus. si rationem compensationis iudex non habuerit 7§1
oportet arbitratu iudicis apud ædem aliq. deponi 5§2
an prob. possit,/ quod scripsit iudicem æstimatur. 26§2
conuentus apud eund. iudicem utiliter experitur 23
verum iudicem æstimare deb. si exegit a debitore 12§9
ex persona debitoris, et tempore/ iudicem æstima. 38

mandati — tutores eius iudicem aduersꝰ Titium acceperunt
totum hoc ex æquo, et bono iudex arbitrabitur
quero an domus pars / arbitratu iudicis liberari
hos quoque officio iudicis præstare eum oportet
poteris mandati agentibꝰ his æquitati iudicis
pro socio — dotem / diuidere eam inter socios iudex debet
si injuria iudicis damnatꝰ sit, consecuturum
si injuriam iudicis passꝰ sit, de communi sacie
contrah. emptione — officium tamen iudicis pretium minuetur
actionib. empti — etiam si officio iudicis sustinenda esset præs
cum non sint in obligatione, sed officio iudicis
in actione quoq. ex empto, officio iudicis / vsum
regionibꝰ fundum inter te, et Titium iudex diuis
Locati — officio enim iudicis contine. vt cogat aditum / præs
nontam ex oblig. quam offic. iudicis applic. Sc
vtique iudicis, qui ex locato iudicat, officio contin
officio iudicis hoc conuenire habere rationem
iudicem æstima an possis aduersꝰ furem / agere
officio iudicis contine. apud quem ex locato ag
præscriptis verbis — itaq. iudicis officio non vetus obligatio restaurab
pignoribꝰ. — ideo quę arbitrio iudicis, cautiones interponend
interdum etiam de fructibꝰ. arbitrari deb. iudex
iudex actionis Seruianæ / pignoris causa iniic. deb
qui potiores in pig. — superata apud iudicem à tertio creditore non prou
Turbo apud alium iudicem victꝰ appellauerat

fidejussor conuentg officio iudicis adsecutg est 2
cum per iniuriam iudicis domino rem/abstulis. 12§1
scilicet si commodum aliquid/iudex estimauer. 7
si a iudice quamuis per iniuriam absolutus debitor 13
hæ enim subtilitates a iudicis non admitt. 8§16
vt enim Pedio videtur,/arbitrio iudicis desiderant 31§13
emptio, arbitrio iudicis, imperfecta fieri non pot. 43§9
si pro seruo impendit, conseq. arbitrio iudicis 29§3
æquum esse in solidum eum teneri arbitrio iudicis 31§9
quod si sine iudice homo redhibitus sit,/sufficiet 23
id arbitrio iudicis estimetur, et venditori præstet. 23
iudici enim, statim atqué iudex factus/incumbit 25§8
tunc in arbitrio iudicis veniet, qualiter mortuꝰ sit 31§13
quanti bonum, æquum iudici videb. condemnetur 42
licet estimatoria actum fuer. officio iudicis/contin. 43§6
quid refert sordibꝰ iudicis, an stultitia res perierit? 51
si iussu iudicis rei iudicatæ pignꝰ captum sit 74§1
propter quam exception. iudex contrá iudicauerit 28
si per imprudentiam iudicis, aut error. emptor rei victꝰ 51
in pecul. Siue fuerit, iniuriam a iudice passus est 5
cum post iudicis sententiam moram feciſtet hæres 3
si anté iudicis sententiam mora non interuenit 3
vt mora non præcedente, perueniatur ad iudicem 3
nec tamen iudex iudicij bonæ fidei recte iubeb. 1§2
arbitrio iudicis vsurarum modus/constituitur 1

usuris — si non soluerit; | quod apud iudicem examinabitur 3
siue sine iudice tutela restituatur; usuras præst. 1§3
quid enim pertinet ad officium iudicis futuri 1§2
siue iudex accipiatur, in diem sententiæ, siue sine 1§
qui post litem contestat. officio iudicis restituendi sunt
cæterum si anteq. ad iudicem peruen. in mora hæres
probationibus — ipse hæres id ad probare iudici debet | non petitor 1
vt iudex iuramenti fidem secutus, ita sentent. 25
testibus — confirmab. iudex notum animi sui ex argumen
negotij qualitas, ac iudicis motus cum his con
vt iudices moderentur | quem necessar. esse putaue
qui falsó; | a iudicibus competenter puniuntur
ritu nuptiarum — officio iudicis super hoc cognosc. prohib. non debent
iure dotium — nec enim quidquam iudex proprijs auribus audiet
officium est curatoris apud eundem intrare iudicem
donationib. inter — quod si in obscuro sit pro cliuior esse debet iudex 3
facta a iudice absolutione, valebit quidem sententia
soluto matrimon. — quæsitum est, quæ partes iudicis sint, respondi 34
sufficiet arbitrium iudicis ad partis condemnationem
vtique tenebitur, vt officio iudicis caueat 24§4
iudicis igitur officio conuenit, vt aut satisdatione 24
adire iudicem competentem, quatenus necessitas 22
arbitrio iudicis modicum tempus ei indulgeri 24
nec officio iudicis absolutio continetur 42§3
ideó officium iudicis interponendum est 22§

si in iudicio dotis iudex ignorantia iuris l 7 § 2
quod si marito amissum sit, iudex tanti eum condemn. 4
custodes accepto arbitrio iudicis non admiserit l § 6
competentes iudices alite a patre tuo iubebunt 5 § 7
ceterum si sit unde se exhibeant, cessabunt partes iudicis 5 § 9
singulorum desideria perpendere iudicem oportet 5 § 2
magis est, ut utrobique se iudex interponat 5 § 2
idem iudex estimare debeat, num habeat aliquid 5 § 12
summatim iudices oportet super ea re cognoscere 5 § 8
solent iudices cognoscere, et inter patronos, et libertos 5 § 18
quantum tibi alimentorum nomine / iudices estimab. 5 § 14
quo causa si fuerit acta apud iudicem l § 16
placet enim eig rei iudicem ius facere 3
patrem a iudice cogi debere rescriptis continetur 5 § 12
puto causa cognita, iudices / alendos decernere 5 § 20
ut a parente exhibeantur, iudex de ea re cognoscet 5
si filius possit se exhibere, estimare iudices debent 5 § 7
curator. sicut nec pedaneus iudex, nec compromissarig / fieri 4
Romanius Apulus ab iudice appellaverat dicens 28
tutor. et hoc persequi oportere iudicem palam est 7 § 8
dolum, aut culp. / in ea parte recte iudex conveniet 39 § 7
ex persona pupilli sui, iudice accepto, consecutg est 5 8 § 1
ex pluribg tutoribg in solidum unum iudex condemn. 42
in ration. reddend. curatori per iudicem accepto fer. 39 § 18
Si igitur comminatio intercessit, iudex, qui / cognoscet 7 § 7

administr. tutor. — nec vtique necesse habet, si conuen. per iudicem soluer
Excusationibus — constituto legibus tempore ad iudicem accedere 13§
scire autem oportet non suffic. si acced. ad iudicem
vbi pupillus educari — pro modo facult. pupil. deb. arbitrio iudic. æstim. 2
officio iudicis, qui tutelæ cognoscit, congruit 2
tutelæ, et ration. — qui possit aduersus eum iudicem accipere 9§4
tutori, quem iudex in solidum condemna. cessit 2
et hoc officio iudicis conuenire placuit 1§3
arbitr. iudic. cauendum est, quod eo nomine / ab
contrar. tutelæ actione — quid ergó si iudex compensation. / ration. non hab.
non debet iudex contrario iudicio id sarcire
iudex igitur, qui contrario iudicio cognoscit 3
fidejuss. tutorum. — pupil. contrá tutores, eorum qué fidejuss. iudicem
iudice defuncto priusquam ad eum iretur 6
contra solos fidejussores alter iudex datus est 6
ex bono, et æquo constitutus ab iudice oportet 4
rebus eorum — si eo nomine apud iudicem tutelæ / æstimatio facta
curatore furiosi — ex vtilitate / hoc cognitione iudicis faciat 17
an replicatio curatori profutura, iudex æstima
Liberis, et posthum. — de errore autem patris / apud iudicem agi oportere
his, quæ in testa. dele. — aduocatis fisci dixit: vos hab. iudices vestros 3
hæredib. institue. — veruntamen officio iudicis tenebuntur, vt 3§
hic officio iudicis rescidit præceptiones istas 3§
vt officio iudicis famil. ercisc. cognoscentis contin.
officio qué iudicis adtribuentur singulis res 3

rectissimé prob. officio iudicis caution. esse interpon. 35§1
quod si nulli sunt debitores, aut iudicem prouoc. 6
nequé apud iudicem exquiri veritas de his controuers. 1§1
nequé enim sine iudice transigi / aliter potest 1§1

officio iudicis cautio necessaria est 71§1
estimationem officio iudicis præstare 71§3
officio iudicis contineri, vt cautio 69§5
iudici eadem partes esse debent 69§4
hereditatis iudex contrà heredem pronuntia. [illegible] 50§1
deberi ei officio iudicis familiæ ercisc. [illegible] 17.§2
legatarius consenserit, vel iudex estima. 27
iudex igitur vsurarum modum æstimabit [illegible] 39§1
consentire sua sponte, vel iudice imminente 84§13
si ex testamento egero, iudex litem tanti æstima. [illegible] 82§2
iudex in causa legati datus, æstimauerit 73
officio judicis in æstimation. patrimon. ven. 30
varia sententia iudicum extitisset 76
id tantum, quod per judicem exceperit 8
agat colonus cum herede, ità vt iudex cogat heredem 30§1
quæsit. est, an quod ex sententia judicis deberetur 6
sed facilé iudici voluntatis coniecturam fore 12§43
respondi officio judicis heredem compellend. 17.

alimentt. Legatis — solent judices ex causa alimentor. libert. diuid. 3

Liberatione legata — ex qualitate disceptationis iudicem æstimaturum 28§

ita à judice æstimandum, vt inspiceret 31

vt debitam apud iudicem petierit, et victa fuerit 28§

his quib. vt indig. — nec quisquam judicum calumnia notab. tutorem 22

cognita causa, à judice constituendum erit 58§

condit. et demonstr. — si filium meum se esse judici probauerit. 83

ad leg. falcidiam — et ideó si hæres sine iudice soluere paratus sit 45§

respond. ad judicis officium pertine. explorare 95§

iudex leg. falcid. rationem inter hæredem 55

ad Trebellianam — iudex addictus de hereditate diuidenda 59§

quæ in obligatione, vel in officio judicis fuerunt 58

officio judicis ex accessionibus hæreditarijs 50

jure patronatus — judicem de diuidenda hæreditate inter se 24

diuision. à judice inter cohæredes factam 24

si quid in fraudem — quale sit arbitrium judicis, videamus 1§12

aduers. me, patrem q; arbitrio judicis dat. 1§22

noui oper. nuntiat. — partes iudicii non aliàs futuras esse ait 15

dicemus apud judicem quæri debere, an talia 55§3

nec res ab eo defenderetur, partes judicis ex 15

eo non defend. [illegible], similiter officio judicis [illegible]

damno infecto — judex de damno infecto cognoscit 27§4

non arbitrio judicis, apud quem res prolapsa 98§2

aqua pluuia — de eo, quod post sententiam judicis futurum est 14§3

æstimation. autem judex faciet ex rei veritate 68§

officium autem iudicis hoc erit, vt siquidem 6§8
de opere restituendo statuere judic. debere 4§1
et si iussu iudicis compulsus opus restituerit 4
si expulsus Nicostratus veniat ad judicem 27
judicem tamen æstima. si mater jure | revoca. 31§1
si disonantes pares judicum existant sententiæ 24
illud in causis probandis meminisse iudices 16
etiam apud judicem omnibus satisfecit 53
offic. tamen judic. eos esse compellend. manumit. 44
oportet officio judicis constitui. conuen. inter eos 4§9
nam si injuria judicis victus esset script. hær. 29§1
eò vsque cogi judices, donec consentiant 30
judex autem, qui de libertate cognoscit 41§1
et ab iudice perperam pro eo iudicatum 42
nam cum apud alium judicem mater litigab. 23§2
rectè, atque ordine judices puto facturos 27§1
alter pignoratum sibi dicat; idem erit iudex 8§2
ad eundem iudicem mitteretur: nisi si iustam caus. 9
ad eund. judicem mittend; et ita Sena. censuit 8§1
fortè si eum judicem inimicum sibi esse adfirmet 9
vt prius pronuntiet judex, vter possideat 35
si iussu iudicis res mihi restituta sit, accessione 13§9
si iudex aliquem sic condemnet, vt quod habet ex testam. 5§1
porrigere manus debeant ijdem iudices, qui 15§7
etiam invitis litigatoribg a iudice diem si fert. 60

Ve judicata

cum quærebatur iudex si perperam iudicasset 62
de eo judices dati diuersas sententias dederunt 28
donec competens judex vnam earum confirma. 28
in sententijs sufficit, si expresserit judex summam 59
vt judicum ase dator. vel arbitr. sentent. exeq. 15
tunc autem vniuersi judices intellig. judicare 37
siqua á judice tam malo exempl. circumscripto 33
legitimum temp: | et quod supra id judex præst. 455
si diuersis summis condemnent judices 3851
non ne cessabunt partes eorund. iudicium? 1586
sed siquidem minorem diem statuerit judex 455
repleatur ex lege, quod sententiæ judicis deest 455
ampliorem | numerum sua diffinitione judex amplex. 455
sic quóq; judices exsequentur judicatum 1588
finem controuers. pronuntia. judicis adsicit 1
et judex ait: solue, quod petitum est. 59 §1
et judex, absente eo, pronuntiasset: an jure? 60
judex posteaquam semel sententiam dixit 55
si emptor | exsequente judice pretium non soluat 1587
falsis | religionem judicis circumvent. proba. 33
si partes consentiant, et judex permiserit 45
et si forte ex consensu judex minor datus sit 57
furioso sententia á judice, vel ab arbitro dici 9.
an sit cognitio ejusdem judicis, qui sententiam 1586
duo ex tribg iudicibg, vno absente, iudicare 39

si vni ex pluribꝰ iudicibꝰ deliberali causa 36
non ab re erit iudicem huiusmodi sentent. proferre 26
dixerit qué ipsos iudices debere de nomine cognoscere 15§9
prolatis constitutionibꝰ contrá eas pronuntiat iudex 32
item quid dicemus? ipsi iudices conuenient 15§10
inter pares numero iudices si disona sententia 38
posteá iudex esse definit, et hoc iure vtimur 55
vt iudex, qui semel vel pluris, vel minoris condemn. 55
an valeret sententia áminore 25. annis iudice 57
sin verò sine judice; vidend. an vlla repetitio 25§1
nam arbitrio judicis non priùs cogend. est 10§20
in tantum condemnet, in quantum iudex æstim. 5
sed officio judicis continetur, vt dominium 5
officio iudicis continetur, vti caueatur 25§18
si sit controuersia; præfecti eor. judices erunt 2§4
aut eorum litem á judice æstimari debere 1§41
si jurare non possit, officio judicis æstimand. 15§9
quæ tamen arbitrio iudicis æstimanda erit 15§11
si opus, quod quis jussus est á judice restituere 21
officio autem judicis ita oportere fieri restitution. 15§7
alioquin hac officio judicis celebrare oportet 7§3
siné habeat rem officio judicis teneretur 22§1
volo communi diuid. agere sub eodem judice 18
quasi vera essent, soluit post sententiam judicis 11
toties eandem rem agi, quoties apud iudicem 7§1

except. rei jud. quoties apud judicem posteriorem id quæritur 7 §1
nec actor petere, | nec judex in judicio sensisset 20
ita tamen vt officio iudicis indemnitati victoris 29
neq. judex de alio, quam de argento actum 21
doli, et metg. excep. iudicem autem æstimaturum, vt pro damnis emptori 15
pecuniam retinet, quam per judicem abstulit 4 §6
iussu judicis satisdatum sit hominem intra certum 4 §7
quar. rerum actio cum ipse quis iudicem aduersarium suum 1
obligationibg. judicis potig. partes esse, vt quo plus sit 41 §1
neque officio judicis, neq. prætoris imperio 27
si judex litem suam fecerit, non proprie 5 §4
Verb. obligat. quod omne ad judicis cognition. remittendum 13 5 §2
quæ á mero judicis officio proficiscuntur 5.
victg prouocauit ad competentem iudicem 122 §5
item duplæ stipulatione venit à judice 5
interdum iudex si aliter expediri res non potest 5
apud judicem tutelæ egit, et victus prouocauit 122 §5
et magis est, vt totam eam rem ad judicem | refer. 137
si | alter non paruerit sententiæ iudicis 5 §4
fidejussoribus sed ex justa causa ad officium judicis pertinere 45
exceptione vsus, injuria iudicis damnatg est 67
nouationibg sed iudex tutelæ non aliter condemnare debet 9
rem pupil. saluam apud diuersos judices constituerentur 12
judicat. solui siquis apud aliquem judicem iturg. stipul. est 3
non hujg. judicis sententiæ fidejussores subdider. 3

in tantum/ committitur, in quant. judex pronunt. 9.
compelli eum, qui sine iudice dare paratus est 16
aduersarij eius per iudicem ab eo consecuturus 16
cum apud Sempron. datum judicem reg. defend. 20
vt quod Semproniq. judex judicar. præstaretur 20
cum apud competentem appel. judicem res 20
quòd si deb. pecun. procurator per judic./ petierit 22 §3
nunq. enim propter injuriam judic. fidejus./ cond. 22 §4
si procuratori eiq/ sine judice soluta fuer. lega. 22 §6
si sine judice non debitam pecuniam exeger. 22
debitam domino pecuniam sine iudice exegisset 22 §1
si procur. per judicem non deb. pecun. petierit 22 §1
ne injuria judicis dominus aliquid consequatur 22 §4
si sine judice procuratori legatum soluatur 13 §1
si procur. eand. pecun. domino sine judic./ pet. 8 §1
à sententia judicis, victo procuratore, prouocauit 3 §1
si sine judice exeger. idem juris est 22 §1
nunquam enim propter injuriam iudicis fidefussoris 22 §4
quasi iudice, apud quem furti agatur 32
sed potest dici officio judic. qui de propriet. cognosc. 9.
possit etiam apud eum judic. eandem probare 32
sed amplig aliquid in eum iudex constituerit 56 §1
quæ/ arbitrio iudicis ei præstabitur/ condictio 80 §7
arbitr. iudicis contin. vt damnum præstet, aut 61
cessarg. index in posteriore deducat,/ et reliquo condemnet 1

injurijs — in quantum ob eam rem æquum iudici videbitur 17
si anté iudic. dominus verberand. seruum exhibue. 17
et ait iudicem debere inquirere, quid faci. seruum
condemnatione, æstimatione iudicis; facienda 37
ideo officio iudicis portiones æstimandæ erunt 1
iudici ab appellatoribg. conuicium fieri non oportet
ait prætor: arbitratu iudicis; utique quasi viri boni 17
æstimatione iudicis pretium constituitur 55

publicis iudicijs — excusation. absentium ex S. C^to iudicibg allega. 2
accusationibg. — si plures existant, / iudex eligere deb. eum, qui ac
custodia reorum — carceris præpositus / officio iudicis puniendus est
Iulia de adulterijs — aut iudex ex qualitate negotij motus / permissa
iudex adulter. ante oculos hab. deb. et inquirere
non prohibetur / querelam suam apud iudicem
et si iudicem nonmonstrauit, magis putamus 17
mulier vero iudicem religiosum sortita / defendit
denuntiasse qualiter accipiamg? vtrum ad iudicem
ego et si non denuntiauit ad iudicem, sufficere credi
æstimari per iudices lex damnum voluit, siue 2
iubent iudices eum seruum æstimari, et vbi æstima

Iulia maiestatis — hoc tamen crimen a iudicibg. non in occasion / hab
Iulia de ui publica — quoming / aut iudices, vt oportet, iudicent 1
Iulia de ui priuata — neué in eum ordinem sedeat, neué iudex sit 1
non ab ipso sibi tradit. sine vllo iudice temeré possi
per iudicem, quod deberi sibi putant, reposcere deb.

quod deberi sibi putat, non per iudicem reposcit 7
si creditor sine auctoritate judicis res debitoris occup. 8
ad bestias design./oblato tamen iudici seruo 11§2
seruo sine iudice ad bestias dato, non solum qui 11§2
qui vé magistratg iudex vé quæstionis/pecun. accep. 1§1
qui iudicem corruperit, corrumpend. vé curauerit 1§2
si iudex constitution. principum neglexe. punitur 1§3
ijs adiungitur, et is, qui iudicem corrumpit 22§2
qui apud iudices instrumenta protulerunt, quæ 31
in comites quoque iudicum iudicium ex hac lege dat. 5
nequis ob iudicem, arbitrumvé dandum/accipia 7
testimon./dicere, iudex esse, postulare vé prohibetur 6§1
si quis reus, vel accusator domum iudicis ingrediatr. 1§4
quod verissimum in re/sequi iudicem oportet 6
non incid. in S. C./sed officio iudicis culpa coerceb. 7§1
iudex cum de fide generis instrui non potest 18§4
de quæ domino aliquid quer. confessi apud iudicem 1§19
a quo facillime posse verum scire iudex crediderit 1§2
quæstion. modum magis est iudices arbitrari oporte. 7
in leuioribg/proniores ad lenitatem iudices esse deb. 11
iudices pedanei si pecunia corrupti dicuntur 38§10
si præses, vel iudex ita interloquatg vim fecisti. 32
cum quidam propter violentiam iudicis/non appel. 7
si quis ergó parem, vel maiorem iudicem appellauer. 1§3
denique cum quidam iudicem/à consulib. accepisset 1§3

appellationibus — siquidem cum maiorem iudicem appel. deberet 1§
age causam apud iudicem, qui de testam. cognosc. 1
a iudice, quem à præside prouinciæ quis acceperat 2
a consultatione iudicis non esse appellandum 1§2
an ius faciat iudex videndum? et D. Pius appel. permis
si verò maior. iudicem prouocaue. error nihil obierit 1
cum per errorem factum dicas, vti a iudice appellar.
iussus a iudice exhibere secund. præcept. (ration. 28
a præside prouinciæ iudice dato, victus potest prouo
in lite priuatorum ius dandi iudicis non habuis.
et soluta esset pecunia ex necessitate iudicis 1

a quib. appel. non licet — si ante sententiam professus se a iudice non prouo
interdum Imperator ita solet iudicem dare 1
vt scio, sæpissimè a D. Marco iudices datos 1
an alius possit ita iudicem dare videb.? puto non

quis, à quo appelletr. — quod dicitur eum appellari, qui dedit iudicem 1
dato iudice a magistratu Popul. Roma. cuiuscumq.
principis licet nominatim iudicem declarantis 3
proinde si præfectus vrbi iudicem dederit 1.
ipse erit prouocandus, qui eum dederit iudicem 1

quando appelland. — sed audeversus iudicis calliditatem prouocauit 1

appell. recipiendis — si quæst. in ciuili negotio habend. iudex interlocut.
debet (competentem iudicem, vel Principem adire 5

quæsent. sine appel. — si huius quæstion. iudex sententiam centum confirm
veluti si iudex ita pronuntiauerit: cum constet Lu

fine appell. huius quæstionis iudex non esse iudicatum pronuntia. L
impossibil. præceptum iudicis nullig esse momenti 3
cum iudex datus est, neque iudicis dation. valuisse 2§L
si apud eundem iudicem inuicem petamus 1§4
si iudex volenti se excusare muneris / excusare dixer. 1§2
et iudex me priorem tibi condemnauit, quo magis 1§4
a quo appel. tamen apud eund. iudicem, a quo quis prouocauit L
siquis ex alia causa appellauerit a iudice, an 1
an in alia causa eund. iudicem habere necesse hab? L
non aduersarios, aut iudices redimere tenent 34
vt idem iudex cognoscat, an iusta causa abolitionis sit 15
ignominia missus ad iudicem suum remittendus est 4§6
sed officio, arbitrio que iudicis æstimandum est 12§18
munery. tolerabilius denique est, interdum iudicem / expectare 13§3
Si prætendentibg aliquod sine iudice credatur L
si post causam adtam coperit se excusare iudex 13§3
quod si postea iusta causa incid. vt iudex ad temp. excuse. 13§3
iudicem, qui semel cognouerat, tantisper spectare 13§3
quam iudici nouo rem rursum iudicand. committere 13§3
nomine publico adire aduersus eum iudices potuerunt 8
Si iudex litem suam fecerit, non proprie ex maleficio 6
in honorarijs aduocatorum ita versarij iudex debet 1§10
verbum, oportere, non ad facultatem iudicis pertinet 37
quia eig iudicis potestas est, quantam dicat. 2,44
ideo nec iudices esse possunt, nec magistratum gerere 2

regulis iuris — factum a iudice, quod ad officium eig non pertinet
qui auctore iudice comparauit, bonæ fidei possessor

judicatio

procuratoribg — potest desiderare, vt sibi ex iudicatione satisfiat
remilitari — nec facile indulgendum est extra ordin. iudicium
verbor. significat. — mulctam is dicere poterit, cui iudicatio data est

judicialis

mandati — est enim earum specierum iudicialis quæstio
rebus dubijs — nec potest per subtilitatem iudicialem manifest.
Verbor. obligat. — alia communes, prætoriæ, et judiciales
stipul. alia judiciales sunt, alia prætoriæ
judiciales sunt duntaxat, quæ à mero officio
prætorijs stipul. — tres species, iudiciales, cautionales, communes
iudiciales eas dicimus, quia propter iudicium

judiciarius

L. Iulia de ambitu per Legem Iuliam judiciar. in lege ambitg comm.

judicium

Origine iuris — qui proditionis coniunctionem iudicio suo detexerit
legibus — nulla ex causa quam cum iudicio populi recepta
an contradicto aliquando iudicio consuetud. firmata
statu hominum — seruus fortuna iudicio à domino commissus
adoptionibg — quia hoc non iudicio eius adeum peruenerit,
officio præsidis — id enim non est constantis, et recti iudicij
officio eius cui mand. — qui cum publici iudicij habeant exercitium.

datur in eum quingentorum aureorum iudicium 7
an potiq tota res spect: / quia tota in iudicium venit 11§2
hoc iudicium non ad id, quod interest, sed quanti 1§4
iurisdictionem suam defendere pœnali iudicio 1
in eum, qui aduers. ea fec. quanquag. aureor. iudic. datr. 24
et si non adijc. / causa cognita, se pœnale iudic. daturum 11
fidejussorem dederit in iudicio sistendi causa 1
cum quis in iudicio sisti promisser. nec adiecer. pœnam 3
qui duos homines in iudicio sisti promissit, et alter exhib. 4
in eum qui non accep. / quinquag. aureor. iudic. compet. 2
edicto cauetur, vt fidejussor iudicio sistendi causa datq 1
in eum autem, qui vi exemit, in factum iudic. datr. 5§1
hoc iudicium in factum est, et si plures deliquerint 5§3
serui quóq. nomine noxale iudic. reddendum 1§1
tunc enim sine noxæ deditione iudicium suscip. 1§1
qui iurato promissit iudicio sisti, non vid. peieras. 16
si decesserit, qui fidejussorem dederit iudic. sist. causa 4
qui anteq. iudicium accep. fideiuss. iudic. solui 8§2
adprobatum fidejuss. iudic. sistendi causa non accep. 5§1
cum potuerit querela ad competentem iudic. deferri 10
fideiussor in iudicio sistendi causa locuples vid. dari 2
si fidejuss. iudicio sistendi causa dederit, frustra erit datio 2§1
si quis / vxorem, vel nurum in iudicium vocabit 2§2
qualiscumq. fidejussor iudicio sistendi causa accip. 2§2
in fidejussorem, qui aliquem iudicio sisti promisser. 2§5

si ex noxali causa in ead. causa eum exhib. in qua / est, cum iudic. accip. 1
vel iudicio eum sisti, promittere, vel iudicium accip.
susceptum iudicium sine noxæ deditione / Iulian. scri
si cum vsufructuar. noxale iudic. agetur / et seruum non
siquis eum, de quo noxalis actio actio est, iudicio sisti pro
eo per quem factum = in quo iudicio deduc. siquid amisserit actor ob eam rem
coercere quis impedit aliquem iudicio sisti 1
si venienti ad iudi aliquid triste; / teneatur edicto
dolo / imped. fuer. quominus ad iudicium veniret 3
si in iudicium reus non venerit; / quinquag. stipul.
propter quod is necesse hab. ad iudic. non veni
vt eum detinerent, vel abducerent, ne iudicio si
si stipul. conuen. de pœna, quod ad iudic. non ven.
serui nomine ex hac causa noxali iudicio ag
Sabinus noxale iudic. dandum ait; nec factum 2
dol. mal. Sempron. factum erit, ne in iudic. reus ve
dolo; / impeditus fuerit, quominus iudicio sistatur 3
si actoris seruus / dolo fec. quominus in iudicio sistam
dolo; / quominus quis in iudicium vocatus sistat 3
plane si is, qui dolo fec. quominus in iudicio sistat 3
quia si venisset in iudicium, actio mihi centum 3
siquis cautionibus non exigimus reum iudicio sisti, / si transactum fuerit
si negot. propter quod iudic. sisti promiss. fuer. transact.
ad testimonium desideratus ad iudic. occurrere non po
siquis iudic. se sisti promisser. et valetud. vel tempestat

in iudicio secundum suam promissionem non stetit 2§1
iudicio sistendi causa vna stipulatione promittatur 9§1
si mulier non steterit iudicio, quod grauida erat 2§4
cum ad iudicium venire voleb. a magistratu retent. 2§9
in promissione deserta iudicio sistendi causa facta/exceptio? 4§4
si tutor iudicio si tutor iudicio sisti promiserit, et stipul. non obtemp. 15
si quis seruum in iudicio sisti promiserit, vel alium 7
post tres dies, quam iudicio sisti se reus promisit 8
si seruus iudicio se sisti promittat, non commit. stipul. 9
iudicio sisti promisero, qui iam tempore liberatq dicebat 10
ideo etiam lex 12. tab. iubet diem iudicij esse diffusum 2§3
Iuliang scrib. si iudicio sistendi causa plures/promissum 4§5
si quis in seruitut. hostium fuer. ac per hoc in iudic. non stetit 4§3
quia si ad iudicium ven. litem cum eo actor contest. pot. 10§2
stipul. erat ante litem contest. vt aduersarig suus iudicio sistat 10§2
aque si a patre facta fuer. promissio iudicio sistendi 5§2
cum iudicio sistendi causa satisdare non deberet 4§5
et vni debitor iudicio se sisti cum pena promiserit 5
si duo rei promittendi sint, et vnus ad iudicium non ven. 5§1
quoties seruus iudicio sistendi causa/vel stipulatur 13
in diem cuem cautum/et sistere in iudicium oportet 1
contenta sua promissione iudic. sistendi causa fact. 5§1
et si stipul. iudic. sistendi causa facta ad hered. non transeat. 10§2
si quis quendam in iudic. sisti promiss. in ead. causa deb. 11
ne his diebus iudicium sit, nisi ex voluntate partium b-

iudicium

ferijs ne messium tempore / cogat ad iudicium venire
edendo perinde in eum dandum est iudicium, ac si ipse fecisset
probare se illo iudicio, quo vict. est, vinc. potuisse 10§
prætor ration: / iudicio tutelæ solet cogi edere 9
pactis in fratrem suum iudicium supremum contulisse vid.
interdum format / action. ut in bonæ fidei iudicijs
propter rei person: / ne mandati iudicio conuen. 3
cum placuit eum etiam rem in iudicium deduc
adeó autem bonæ fidei iudicijs except. posteá facta
solemus enim dicere pacta conuenta in esse bonæ f
ut constet in emptione, cæterisqué bonæ fidei iudic
quod et in omnib. bonæ fidei iudicijs erit dicend
postulando pro qua sentent. est, quód si quis famoso iudicio con
postulare prohib. calumniæ publici iudicij damn.
his, qui notantur infa. pendente iudicio nondum inter famosos habetur
qui in iudicio publico calumniæ, prævaricationis
infamiam irrog: / quamuis publicum non est iudicium
ex eodem iudicio damnatq, non est famosus 14
igitur / de calculo, qui fere iudicio solet dirimi
contrario iudicio damnatq, non erit infamis 6§
depositi; suo nomine, non contrario iudicio damn. erit
seruus cuius nomine noxale iudic. dominq accepit
procuratoribq. facit, ut res in iudicium deduct. vid. ut stipul. consumet
agit hoc iudicio suo nomine propter suum iusiuran
Iulianq scrib. lib. tertio digest. compel. accip. iudicium

potestas mutandi procur: / vel ipsi domino iudic. accip. 46 org
praeter solitam satisd. iudic. solui, etam de rato deb. caue. 40§2
quid enim si hoc iudicio rem meam esse pronunt. 40§2
Si vellet procur. dar. in quem actor transfer. iudic. 46
procur. ita defendere videtur, si iudicium accipiat 35§3
Si qui omnia iudicij ab eo transferre paratus sit 27
Si procur. satis acceperit, et transfer. iudic. in dominum 27§1
qui ex his vnum dederint, in quem iudicium transfer. 42§7
qui proprio nomine iudicium accepisset, si vellet 46
tamen iudicium, quo quasi procur. experta, ratum esse deb. 65
praetor ait, iudicium accip. cogam / procuratorem 8§3
in procuratore non compellendo suscipere iudicium 17§2
Si captio actoris sit; / iudicium eum accip. cogend. 43§6
Si iudic. accep. defensor, et actor in integr. restitu. 46§3
an cogend. sit restitutorium iudic. accipere 46§3
contrario mandati iudicio recuperare debet 46§5
nec multum prestaturg, / si eum non coeger. iudic. accip. 76
Si inimicitiæ / non cogendum accipere iudicium 14
ita demum transferre a procur. iudicium permitt. 27
nunquid cogi debeat iudicium accipere / procur.? 73
quam ob caus. defensor recusab. iudic. in se reddi oport. 76
exceptione non excluditur, et rem in iudicium deduc. 78§1
quod si lis contest. est, hoc omne offic. iudic. dirimend. 73
aliquando cogendum procurator. iudic. accipere 12
qui ad communi diuid. iudicium datus est / procur.

procuratori/bg. cum neque in iudicium quid quam deduxer./procura
Si a domino, vel a procur. in procur. iudic. transfer
si inuitus iudicium pati non pot:/ non idon. defens.
nam et in capitalib. iudicijs defensio datur
cog. procur. iudic. accip: ne decipiatur
debet mandati iudicio restituere, vsque adeo
si procurator sit in/iudicio publico, vel priuato
Si iustas causas hab. cur iudic. accipere nolit
emptorem/defend. et iudicium nomine eius accip.
priusquam iudic. acciperet, desijt. reus soluendo esse
nam iniquum est cogi eum iudicium accipere
procurator compellend. est ad iudic. accipiendum
quod cuiusq. vniuers. idem dicend. in fin. vegund. et aque pluv. arc.
familiæ ercisc. iudicium inter vos redditur. g
negotijs gestis litem in iudicium deductam, et a reo defertam/gestorib
iudic. neg. gest. non recte petetur ab hærede
vsuras ex pecun. alien. percepit, neg. gest. iudicio
quam/impendimus, seruabimus negot. gest. iudicio
re iudicata amplig agi contrario iudicio non
constat venire in iudicium. vel mandat. vel neg. gest. causa
merito vsuras bonæ fidei iudicio præstaturum
neg. gest./non communi diuid. iudicio posse me
quoniam conueniendi eos iudicio facult. non hab
act. negot. gest. illi datur, cuig interest hoc iudicio
poterit, quod impenderit, iudicio neg. gest. consequi

si ratio compens. hab. non est, / potest contrario iudic. agi 8§2
quia tantundem in bona fidei iudic. offic. iudicis val. 7
siquis negotia gesserit, / iudicium eo nomine dabo 3
non mandatu tuo; sed ne tutela iudicio teneaaris 6
iudicio neg. gest. vt virum liberet, iure conuen. 48
ob eas res iudicio mandati frustrá conuenietur 32
nec ad restituendum iudicio, quo de pignore dato reddit. 32
sola locatio fundor. in iudicio neg. gest. deducetur 17
Seruig resp. aquum esse pretorem in eum redd. iudic. 21
si Titium debitorem tuum extrá iudic. admouero 6§9
tutor proprio nomine iudicio negot. gestor. conuen. 31§5
si verò propterea emerim, ne filig mandati iudicio ten. 46
quia extraordinarij iudicijs / hæc subtilitas superuacua est 47§1
quia / nihil amplig iudicio deduci potest, quam 17
si ab vtroque accep. / duobg iudicijs mihi tenebitur 3§3
si filiusfamil. acceperit, / in ipsum iudicium dabitur 7§2
an constitutio cesset? puto cess. sicuti hoc quóq. iudic. 1§3
hoc autem iudicium non solum in pecuniarijs caus. / est 1§1
qui accep. pecun. siué post iudicium acceptum / tenetr. 1§2
siquis non restitu. in quadrupl. / iudicium pollicetur 14§2
nisi vel soluatur, vel restituta oblig. iudic. accipiatur 9§7
de his si / iusta causa esse videbitur, iudic. dabo 1§2
quarentibg nobis an inte doli iudicium dari debeat 25
si vt lis / pereat: Trebatius ait de dolo dand. iudicium 18§4
merito aduersg te / de dolo iudicium dandum est 8

dolo malo

Sed de dolo malo iudicium in eum competit, si quis
non tamen semper in hoc iudicio iudicis dand. est
si paratus sit reus transferre iudicium sub except. hac
persuaseris mihi; | et ob id iudicio absolui te passus sum
cum à te pecun. peter. eo que nomine iudicium accep.

minoribus.

non ideó tutori contrarium iudic. tutel. restitu.
nec extremo | iudicij die videtur solum decept. mino
restitui, | rescissa alienatione dato in rem iudicio
si bon. poss. temp. largiretur electo iudicio defu
mox factum, vt non finito iudicio iam maiore ef
minor | iudicium tutelæ hæredi tutoris dictauerat
sed et in iudicijs subuenitur: siue dum agit, siue
ideó injuriarum iudicium omissum repeti non pote
qui ex sua voluntate minorem annis in iudicio de

Capite minutis

hoc iudic. perpetuum est, et in hæredes | datur
perinde quasi id factum non sit, iudicium dabo

Ex quib. caus. maiores

diem exisse; vel dum alia mora iudicij contingit
plena qué defensio accipietur, si iudicum non de

alienatione iudicij

paratus sit vtile iudicium pati, perinde ac si possidere
proinde si res non fuit petitoris: | cessat iudicium
sine dolo; | verum iudicij mutandi causa id fiat
dolo; | nec tamen iudicij mutandi causa fecisse
iudicior. Exitum interdum duriorem nobis constit
quæ ve alienatio mutandi iudicij causa facta fuer
futuri iudicij causa, non eius, quod iam sit | mutatu

Si arbitr. iudicis pristin. iudicij causam non restituit 8
qui / redhibet, non videtur iudicij mutandi causa alien. 8§5
ideó non videtur iudicij mutandi causa alienare 9
nequa alienatio iudicij mutandi causa fiat 12
ex lege Licinnia / ne commu. diuid. iudic. exper. 12
respons. est, si iudicij mutandi causa donatio facta 11
siquis iudic. communi diuid. euitand. causa rem aliena. 12
si locum alienaueris / dicitur te hoc iudicio teneri 3§3
communi diuid. iudicio si agere velit, non audietur 12
siquis rem, de qua compromis. est in iudicium deduc. 30
tamen, inquit, et si dederit anté acceptum iudicium 21§12
quia et iudicium accipere eo nomine cogetur 32§9
de ea re, de qua public. iudicium sit constitut. 32§6
si deficiat pœna / morte, acceptilatione, iudicio, pacto 32§3
arbiter iudicij sui nomine / excus. deb. à compromisso 16§1
idem et si spreta auctoritate eius ad iudicium / ierint 9§5
non aliás impetret, quia iudicium hab. ne cogatur 16§2
compromissum ad similitudinem iudicior. redigitr. 1
quia si iudicium sponté accep. cogeretur peragere 32§9
ait prætor: nisi restituent, in eos iudicium dabo 3§1
hæc iudicia quamuis honoraria, tamen perpetua sunt 7§6
caupones / nisi restituant, in eos iudicium dabo 1
nec iudicium erit, quod hodie non potest iudicare 39
in omnibꝰ bonæ fidei iudicijs, si ante / quis agat 41
in priuatis negotijs pater filium / iudic. hab. pot. 77

iudicijs in tribus istis iudicijs / queritur quis actor intellig.
non iniqué cogetur eius nomine iudicium acci
licet verum procur. in iudicio rem deducere s
alterig tutelæ / non deb. compel. iudicium suscipere
id venire in iudicium, non de quo act. est, ut venire
debebit cauere in iudicio sisti statuente prætore
non cogi ibi iudicium pati, vbi constituerit
Si ex contractu debeat filius agere vtili iudicio
legati ex delictis; / coguntur iudicium Romæ pa
causa cognita aduers. eum iudic. prætor dare debe
nec / causam in iudicio agendo, vel defendendo susc
deinde in alio iudicio agat; non committit stipul
à me adrogatg / cum quo ego solui iudicium
quæreb. singulor. iudic. mutatio / an aliud iudic
videtur retrò res in iudicium rectè deduct. s
nec enim quisquam alien. action. in iudic. / deduc
respondi iudicium, quod mortuo debitore / accip.
et si patri compet. / posse eum vtili iudicio agere
non potest videri in iudicium venisse id, quod
nec totam rem, quæ in priore iudicio fuerit, deduct
nec / iudicium impendenti potes esse, vel de his rebus
quem temerè aduersar. suum in iudicium vocare
eum videri actorem, qui ad iudicium prouocasse
Siquis alio iudicio acturus iudic. solui satis accip.
rectè defendi, hoc est, iudicium accip. vel perse

non debet iudicium recusare negotiorum gestor. 36§1
quid ergo? melig est dicere id venire in iudicium 61
qui non cogitur in aliquo loco iudicium pati 22
si occupatio/ non patiatur iudicio operam dare 18
quibg publicé iudicium est, et non alijs/ ius datur 2§8
qui præsens suscipere iudicium non compellitur 3
transfertur iudicium in patrem duntaxat de peculio 57
si procur. alicuig filiusfamil. iudicium acceperit 57
iudices esse non possunt,/ quia iudicio carent 42§2
non quia non hab. iudicium, sed quia receptum est 42§2
iudicium mortuo eo accepi, et condemnatus solui 74§2
iudicium solvitur, vetante eo, qui iudicare iusser. 58
vbi accept. est semel iudicium, ibi finem accip. debet 30
iudicium vero anteq. aliquid debeatur, non posse/ accipi 35
iudicium idem, quod anteá fuisset permanere 76
alioquin compelletur iudicium accipere,/ si non 2§6
cum ambo ad iudicium provocant, sorte res discern. 14
si is, qui Romæ iudicium acceperat, decessit 34
nec/ in iudicium, inuito coherede, perducere potest 31
nec venit,/ quod post iudicium accept. accidisset 23
mutatio, eand. rem, an aliud iudicium fecisset? 76
Lex Iulia iudicior. ait: quoming inter priuatos 2§1
id venire in iudicium, de quo act. est inter litigatores 61
Ex quib. autem causis non cog. legatg iudicium accip. 28§2
restam. malignè circá sanguinem suum iudicium inferentes 4

inofficiosso testam. licet quasi furiosæ iudicium vltimum eius damnetur
an à querela/excludatur; agnouit enim iudicium
an submouend:/ certum est enim iudicium defuncti
iudicium defuncti agnoscere videntur, et a querela
meritó dicend. est nullum iudicium mouere/ posse
priore iudicio de iure patris,/ non testamenti quæsit.
qui quale quale iudicium defuncti comproba. 32
quæsit. est si soror centumuirali iudicio obtinuerit
videri agnouisse parentis iudicium/ exhæred. fil.
verum enim est famil. ercisc. iudicium competere
si forte antequam iudicium moueatur, oblatio fiat
falsa opin. motus iudicium defuncti amplexus est

hæredit. petitione. iudicior. quæ de hæredit. petitione sunt, ea auctoritas
vt nihil in præiudicium illius iudicij fieri debeat
donec de inoffic. iudicium induc. aut finem accip.
ita demum autem sustinentur liberalia iudicia 7§
ita demum;/ si iam de inoffic. iudic. contest. est 7
nunc vero sub obtentu iudicij de inofficios./ suscep
an vtilis, in eum/ dari; ne singulis iudicijs vexarentur
licet iudicium de testamento moueri speretur 7§
quam aduersar. promissit, si ad iudicium non veniat
differend. de libertate iudicium, donec de inofficios.
etiam in famil. ercisc. iudicium locum hab. placet
vt post acceptum iudicium, id actori præstetur 4
siue ante acceptum iudicium, siue posteá adquisie

petitione cæterum si non contestetur, non expect. Liberale iudic. 7§1
neque dolo malo: / cum iudicio reuictus restituerit 57
suscepturum se de inofficiosso testamento iudicium 7§1
quia sustinetur hæreditatis petition. iudicium 5§1
quoniam esset hæreditatis nomine iudic. suscepturus 7§1
nolebat ad liberale iudic. ire dicens / de inofficiosso 7§1
placuit vniuers. res hæreditar. in hoc iudicium ven. 18§2
an forte bona fide imploretur iudicium de testam. 7§1
cum ignorab. vires test. iudicium defuncti secutus est 8
Erat in arbitrio: / agere de inoffic. test. iudicium 7§1
Si alius nactus possession. paratus sit iudicium pati 13§14
Si noxali iudicio condemnatus sit possessor defuncto 20§5
post suscept. iudicium non potest / se liberare 20§5
credit. petatr. id, quod famil. ercisc. iudicio consequimur, vt 7
dicatione culpa quoq. et dolus malus hæred. in hoc iudic. venit 51
Si eo temp. quo iudicium accipieb. restitutus homo fuis. 20
Si post accept. iudic. possessor vsu-homin- cepit 18
Si in rem act. sit, et in hæred. possessoris iudic. dat. 51
qui petitorio iudicio vtitur, ne frustra experiatur 36
quæreb. Si vtroque iudicio condemnatus esset, quid? 58
non cogitur: / quod pro eo homine iudicium accep. 58
cæterum ante iudicium accept. non decipit actorem 25
matrem eius post accept. scilicet iudic. possessor vsucep. 20
idem est etiam si noxali iudicio seruum defend. 27§5
deinde ipso homine secund. petitorem iudicium fact. 58

rei vindicatione — si prius de furto iudicium factum esset, / et noxæ deb. 58 effuderin

si possessor fundi, ante iudicium accept. decesserit 55

Publiciana — contrario iudicio mandati consequetur / procur. 14

si nondum vsucaptum petet, iudicium dabo 1

quibꝰ dam nec ex iusta posses. compet. Public. iudicium

quód iudicio empti procurator emptori præstiterit 14

sed ex his non solet competere tale iudicium 13§

Vsufructu — post acceptum contrá eum iudic. / si dereling. 64

æquiss. esse quasi communi diuid. iudicium dari 1

si vsusfr. petetur — qui de vsufr. iudicium accep. si desierit possidere

qualis ante iudicium acceptum fundꝰ fuerit 2

Si quadrupes pauper. — ratio in iudicio habebitur Legis Aquiliæ 1§16

ergó ex iudicio proposito litis æstimation. offeret 1

ad leg. Aquiliam — si priore iudicio æstimatione facta, postea / agere 47

puto meliꝰ vtile iudicium ex hac causa dandum 11§

vt ex vtroque iudicio nihil amplius consequatur

si iniuriæ faciendæ causa secreta iudicior. publica

vtilitas venit in hoc iudicium / Legis Aquiliæ 22

tanti damnand. est, qui occidit, iudicio Legis Aquiliæ

Si vno iudicio res esset iudicata, altero / agend. 27

his, qui effuderint — in eum solidorum decem in factum iudicium dabo 5§

quanti judici videbitur, / tanti iudicium dabo 1

si seruus fecit, / in iudicio adijciam, aut noxæ ded. 1

si homo perijsse: / quinquag. aureor. iudic. dabo

non noxali iudicio dominꝰ, sed suo nomine tenet

fuderint in eum qui ibi habitauit, in duplum iudicium dabo 1
siquis pro seruo mortuo | noxale iudicium. accep. 42 §1
si noxale iudicium agitur de seruo, qui pignoris 27
sed et mortuo seruo, antequam iudicium accip. 39 §4
sustineri debet id iudicium, quoad de statu | iudic. 42
si plurium seruus; | noxale iudicium in quemuis dab. 5
consequi, necesse habeat suscipere iudicium 8
si nolit suscipere iudicium, in ea causa res est 21
cuius nomine noxale iudicium susceptum est 42
serui nomine agi posse cum domino noxali iudicio 2 §1
quia res in superiꝰ iudicium deducta, et finita est 4 §3
quotiens enim nemo defend. | in eum iudicium dat. 34
noxæ ded. eum, cuiꝰ nomine iudicium non suscip. 21
si id non faciat, iudicium suscip. omnimodo 21
quiuis ex dominis in solidum noxali iudicio tene. 8
vel iubebo, | vel iudicium dabo sine noxæ deditione 21 §2
idem est si nouus dominus serui iudicium patiatur 25
in ipso autem iudicio si voluerit scientiam | argue. 4 §3
si vnus pluribꝰ iudicijs eiusdem serui nomine agat 17 §1
alteri teneri communi diuid. iudicio, vt communicet 19
an iudicium dictare sine noxæ deditione velit 22 §4
diuersum dic. si moram feceris in iudicio accipiend. 26 §4
famil. ercisc. iudicio aduers. eos experietur 8
noxali iudicio experiri potuis. si seruus exhibe. 39
hab. in potestate liberum est euitare iudicium 29

noxalibus absolutione facta, et finito iudicio | submoueb. 4§3
iure dominij noxali iudicio | conuenietur 42§2
qui in potestatem non hab. recus. potest noxale iudicium
noxali iudicio inuitq nemo cogitur alium defend
iudicium honorarium, quod ex hac causa pollic. 39
propter hoc iudicium sine noxæ deditione accep. 10
si seruus fuer. pronuntia. noxal. iudic. exerceb. 4
eos, quorum nomine noxali iudicio agitur 21§
translationem iudicij in statu liberum fieri 15
ipsi tamen inter se deb. pensari commu. diuid. iudicio
extinguitur actio | nondum in iudicium deducta 3
melius est dicere competere ei communi diuid. iudic
doneć autem prius iudicium agitatur, licentia 4§
apparet eum, | quamuis noxali iudicio teneatur 2
si maluit | priori iudicio litis æstination. sufferre
sed si post iudicium accept. cum domino 39§3
anté noxale sané iudic. acceptum poterit 8
finium regundor. an finium regundor. iudicium accip. possumq? 4§
idem Pompon. ne vtile quidem iudic. dandum dicit
iudicium fin. regund. manet, | et si alienauer. fund.
ante iudicium percepti non omnimodó | venient 4
hoc iudicium locum hab. in confinio rusticor. præ
inter plures | accip. iudic. finium reg. potest 4§8
iudicium communi diuid. | tale est, vn in eo 10
neque enim inter ipsos accipi videtur iudicium

regundor. in iudicio finium regundor. etiam eius ratio fit 4§1
post litem contest. fructg/ veniunt in hoc iudicium 4§2
ercisc. iudex apud quem hoc iudicium agitur, cognosc. 1§1
si militis peculium:/ ideo huic iudicio locus erit 2§2
per heredit. petitio. potiús quam famil. ercisc. iudic. 51§2
non aliter famil. ercisc. iudicio prestare eum 44§3
cum putaret:/ accep. cum eo famil. ercisc. iudicium 36
heredes eius/ hoc iudicium experiri possunt 20
in hoc iudicio condemnatio./ in omnium persona fac. 27
quasi hered. essent, accep. famil. ercisc. iudicium 36
habeb. famil. ercisc. iudicium cum eo, propter 44§1
dolus seruii/ in famil. ercisc. iudicium non venit 45§1
alienation. enim post iudicium accept. interdicta 13
quod amnis/ illuit, eque venit in hoc iudicium 16§3
deceteris verò in integro sit famil. ercisc. iudicium 44
agente famil. ercisc. iudicio non veniet 25§8
cur famil. ercisc. iudicio addictg arbiter/ non possit 30
cum putarem cohar./ egi tecum famil. ercisc. iudicio 36
cohar. et si non soluerit, hab. famil. ercisc. iudicium 18§4
etiam famil. ercisc. indic. cum cohar edib. habet 18§5
non esse iniquum/ Iuliang ait famil. ercisc. indic. dari 44§8
si cum res in iudicio esset, eo nomine actum non fuer. 47
si vnus ex cohar edib. seruum/ noxali iudicio defend. 25§15
dubitand. autem non est, quin famil. ercisc. iudicium 2§4
deb. itaq. hoc in famil. ercisc. iudicium venire 20§7

familiæ erciscund. non est iudic. famil. erciſc. niſi inter cohered. acceptum erciſc.

familiæ erciſc. iudicium ex duobꝰ conſtat 2284

in famil. erciſc. iudicium venire negat Pomponiꝰ 2

non veni. | in famil. erciſc. iudic. quæ apud hæres eſt 2

famil. erciſc. iudicio a cohærede partes recip. pot. 25

famil. erciſc. iudicio locus eſt: | ſi vnus fecerit 25

hab. petition. à cohærede in famil. erciſc. iudicio 25

famil. erciſc. iudicio præſtab. ei, qui abfuit 44

id in familiæ erciſc. iudicium non venit 4

in iudicio famil. erciſc. vel communi dividundo

non ſolum in fin. reg. ſed et famil. erciſc. iudicio

in hoc iudicium et ſi nomina non veniunt

hoc quoque in iudicium venire Pomponiꝰ ait

ſimpli hab. æſtimation. in famil. erciſc. iudicio

ſi famil. erciſc. vel communi divid. iudic. agatur

in famil. erciſc. iudicio | rei, et actoris partes

iudicio famil. erciſc. hoc hæres conſequitur

columbas | venire in famil. erciſc. iudicium

in famil. erciſc. iudic. venire, et adiudicari poſſe

quæ dolo; | in iudicium famil. erciſc. veniunt

in familiæ erciſc. iudicium ea non venit

an familiæ erciſc. iudicium de morte teſtatoris

famil. erciſc. iudic. amplig quam ſenel agi non poſſe

vtilem dari; | defecto iudicio famil. erciſcundæ

vt famil. erciſc. iudicio agere cuiſ poſſit

ercisc. familiæ ercisc. iudicio non erit locus, quia 49
Si ante adit. hæred. gest./famil. ercisc. iudic. non hab. 49
familiæ ercisc. iudicio consequi posse sumptum 49
iudicio famil. ercisc. non consequeris id, quod 51§2
venturam eam in famil. ercisc. iudic. Proculg ait 52
iudicio famil. ercisc. cohæredibg suis præstab. 52§1
deinde famil. ercisc. iudic. inter nos acceptum est 54
dicend. in famil. ercisc. iudicium venire 29
in hoc iudicium non venire, nec communicari deb. 20§9
ante iudicium famil. ercisc. acceptum/alienauit 25§6
in famil. ercisc. iudicio/cohæredi erit damnandg 29
cæteræ/res præter nomina veniunt in hoc iudicium 4
quæ in famil. ercisc. iudicium non deducuntur 52§2
an ea stipul./veniat in hoc iudicium dubitatur 25§9
unum famil. ercisc. iudicium sumi potest 25§3
quæst. est an famil. ercisc. iudicio consequatr. 49
procur./in quem omnium nomine iudicium aga. 48
famil. ercisc. iudicium inter bonor. possessor./datur 24§1
non vid. don:/sed potig supremi iudicij diuisio 20§3
venire in famil. ercisc. iudicium putat 8§2
veniunt in hoc iudicium res, quas hæres vsuceper. 9
vsufructg an in iudicium deducatur, quæritur 24§1
sed religiosa loca in iudicium non deduci/debent 30
vsucapio impleta/rem de iudicio subducit 14
sed verius est non venire eam in iudicium 25§9

familiæ ercisc. vtile famil. ercisc. iudicium inter not agetur 40 ercisc.
quæro an famil. ercisc. iudicio aliquid præstand. 3
Et venena veniunt quidem in hoc iudicium 4
posse vnum iudicium accipi inter ves Pompon. scrib. 2
tamen teneri eum famil. ercisc. iudicio Iuliano scrib.
familiæ ercisc. iudic. compet. aduersus cohered. 2
quemadmód. cessat famil. ercisc. iudicium 25
quantum verò ad accipiend. famil. ercisc. iudium
quemadmód. in famil. ercisc. iudic. veniat? 2
impetrare debeo famil. ercisc. iudicium 5
quia non potest vno iudicio res iudicata inpart.
Neratig scrib. famil. ercisc. iudic. posse experiri
neque ea pars, quæ mea fuit, in iudic. venier 5
et causæ ex his rebg pendentes in iudicium veniu
Labeo scrib. famil. ercisc. iudicio eum teneri
non est locus famil. ercisc. iudicio quia diuis 2
quæ res moueri possint, et in ea iudicia veniant
vtile erit famil. ercisc. iudicium necessar. 2
nonnung autem famil. ercisc. iudicio tenetur
is, qui impedit, hoc iudicio cæteris damnabitur
quamuis non sit iudicium, tamen sufficit ad impet.
qui famil. ercisc. iudicio agit, non confitetur 3
familiæ ercisc. non potest in partes iudicium familiæ
possumus de vna famil. ercisc. iudicium experiri
si defenderit pro parte hoc iudicio consequatur 2

ideó conuenti a legatario iudicio, pluris condemnati 25§17 (ercisc.)
ideó venit in famil. ercisc. iudicium, interim 12§2
diuid. cum de vsufr. communi diuid. iudicium agitur 7§10
tamen hoc iudicio hæres socij præstet, siquid 10
vtroque casu locus est communi diuid. iudicio 2
in tribus istis duplicib. iudicijs fam. erc. com. di. fin. reg. 2§1
de puteo quæritur, an in communi diuid. iudicio agi poss. 4§1
nec hoc iudicium compet. quamuis naturaliter possid. 7§11
præstab. tibi detrimentum iudicio commu. diuid. 20
puto magis communi diuid. iudic. locum hab. 23§1
partem tuam Titio tradidisti mutandi iudicij causa 24§1
impendiorum nomine vtile iudicium dari debere 14§1
si noxali iudicio cum vno actum sit, statim aget 15
Si certi diuid. hoc iudic. inter eos accipi potest 8
in iudicium communi diuid. omnes res veniunt 13
nihilominus vtile erit communi. diuid. iudicium 9
cætera eadem sunt, quæ in commu. diuid. iudicio 6§11
etiam communi diuid. iudicium possunt exercere 7§2
Sumptus ante fact. in communi diuid. iudic. non veni. 4§3
siquid conseq. commu. diuid. iudicio teneb. 6§2
cæterum non aliás commu. diuid. iudicio locus erit 6§2
in commu. diuid. iudicio nihil vltrà diuision. 3
commu. diuid. iudicio rectè agi, siue possideat 30
communi diuid. iudicium ideó necessarium fuit 1
commu. diuid. iudic. eam summam percip. potest 24

Communi diuid. æquitate ipsius iudicij retinere possim, consider. 14§
si agere velit, commu. diuid. iudicium vtile datur
adhuc cessabit hoc iudicium; quia interdict. dat. 7§
æquissimum esse vtile commu. diuid. iudicium dari 7§
dicendum esse ait cessare hoc iudicium, nam 7§5
si ad damnum eiꝰ, qui iudicium acceperit, pertinea
diuisio potest fieri in communi diuid. iudicio 10§1
in communi diuid. iudic. iusto pretio rem æstima.
priusquam trad. emptori, commu. diuid. iudic. prouo
accessionem, et decessionem hoc iudicium accip. 6§
non debere hoc iudic. dari, nec post annum quidem
agi poterit vtili communi diuid. iudicio 6
siquid post accept. commu. diuid. iudic. fuerit impens.
quod quidem magis puto, quia bonæ fidei iudicium e
quia vltra id, quod in iudicium deductum est exce
quare minꝰ in commu. diuid. / iudicium veniat 19
quidquid enim culpa socij amissum, iudicio conti
eum videri actorem, qui ad iudicium prouocasset
non erit huic vtili iudicio locus, cum vindication
venit in commu. diuid. iudicium / si deterior. 8§
sumptum istum communi diuid. iudicio consequi
denique cessat communi diuid. iudicium, si res eo
communi diuid. iudicio erit agendum 12
non deb. a cohæred. iudicio commu. diuid. conuen
recte dicitur etiam commu. diuid. iudic. sufficer

diuid. hoc autem ideo præstat commu. diuid. iudicio 6§2
eadem/ in cæteris huiusgeneris iudicijs seruantr. 7§13
hoc iudicio eorum omnium ratio habetur 11
etiam in communi diuidundo iudic. venit 19§4
per hoc iudicium corporal. rerum fit diuisio 4
hoc iudicium bonæ fidei est: quare si vna res 4§2
an etiam si commu. diuid. iudicio mecum agetur 14§1
in hoc iudicium venit, quod communi nomine actum 14
huic enim nec communi diuid. iudic. competit 29
licet hic commu. diuid. iudicio locus non sit 6§1
nec in communi diuid. iudicium veniunt/ lapis, et 19
communis pro diuiso fiet, et veniet in/ diuid. iudic. 19
aquarum iter in iudic. commu. diuid. non venire 19§4
nam vt ipsig fundi est, et ideo in iudicium non venit 19§4
Labeo ait commu. diuid. iudic. tibi non esse 6§7
in diuid. iudicio, ita etiam veniunt præstationes 4§3
diuid. iudic. partem eius impensæ me seruaturum 5
commu. diuid. iudic. loc. hab. in vectigali agro 7
inter prædones autem hoc iudic. locum non hab. 7§4
iusta est/ sed quæ non pergat ad iudicij vigorem 7§4
Si quis noxali iudicio experiri velit, ad exhibend. 3§7
si optione intrâ certum temp. data, iudicium/ extr. 10
si post acceptum iudicium eam ab aliquo accepit 12§2
differenda in directum iudic. re exhiberi iussa 3§13
si post iudicium acceptum homo mortuus sit 12§4

ad exhibendum — tunc cum iudicium acciperetur, homo exhiber. 12
interdictum, vel iudicium ita dari, ut si per me non
quominus exhiberet tempore iudicij accipiendi 10
in ead. causa, in qua fuit, cum iudicium acciper. 9§
siquis cum iudicij accepti tempore possideret 7§5

interrogationibus. — mecum noxali iudicio agi potest, et si actum est 13
si is, cuius nomine noxæ iudicium acceptum est 1
manente iudic. liber iudicatus est; reus absolui deb.
si noxali iudicio conuentus sit, dominum liberat
si defensor in iudicio interrogatus / falsó responderit
an in potestate hab. / cuius nomine noxali iudicio agi
an rescisso superiore iudicio in eum / actio dari
Proculus respond. rescisso iudicio, posse agi 18
nec cog. / ante iudicium de suo iure aliquid respond.
de se enim debet, quis in iudicio interrogari, hoc est
Exceptionibus / in iudicio institutis etiam is utitur 1
qui conuenitur ex sua in iudicio responsione 4

Seruo corrupto — quanti ea res erit, in duplum iudicium dabo 1
præteritæ / utilitatis æstimatio in hoc iudicium versatur
Si seruus fec. / iudic. cum noxæ deditione redditur
in hoc iudicium etiam rerum æstimatio venit 10

aleatoribus — apud quem alea lusum esse dicet. / iudicium non da
simpliciter ait; siquid subtract. iudicium non dabo

Si agrimensor — hoc iudicium latius prætor porrexit, nam et si 5
idem Pompon. scrib. si propter iudicium adhib. 3

teneri eum, si ob hoc de iudicio ming tuli 3§4
prætor in eum iudicium dat, si dolo fecerit 8§2
in eum, ad quem ea res pertinet iudicium dabo 12§2
respons. est a Scaeuola extraordinar. iudicio subueni. 17
temp. quo iudicium inter me et Seium acceptum est 42
neque eum/ partem duntaxat iudicio persequi 21
non cogend. accipere iudicium, si reum locupletior. offerat 42§1
post iudicium acceptum causa omnis restituenda 32
si damn./ ex famoso iudicio, famosum esse magis est 9§2
quod extra iudicium ex conuentione defertur 17
cum quo etiam iudicium consistere potest 24
qui debitorem meum in iudicium exhibere promisit 28§2
si modo eadem quæstio in hoc iudicium deducat. 28§4
nam et curatores/ agendo rem in iudic. deducunt 17§2
iudicium ei prætor non dabit; equissime enim hoc facit 34§7
quamuis habeat et instar iudicij/ iusiurandum 26§2
qui non compelluntur Romæ iudicium accipere 35§2
non compelletur iurare de rerum amotarum iudicio 16
si forte reus extra iudicium, actore inferente iurauit 28§10
pro solutione, siue iudicio hoc iusiurandum edit 35§1
potest dici hoc iudicio non principal. caus. exerceri 30
sufficere que/ si paratus sit iudicium accipere 34§3
iurando= interdum in actione stricti iudicij in litem iurand. 5§4
iudicio, quod inter ipsos acceptum est, finis/ sit 4
rem in iudicium deductam, non idcirco pluris esse 1

in litem iurando — in bonæ fidei iudicijs in litem iuratur 5

condict. indebiti — quominq́ ab eo;/ a te mand. iudicio consecuturum
plus soluit,/ et tutelæ iudicio pupillo non imputa.
tantum iudic. famil. ercisc. recuperaturum à cohæred.
post litem contest. manente adhuc iudicio 60

condict. furtiua — vtrum tu prouocasti communi diuid. iudicio 12§
si prouocasti commu. diuid. iudic. amisseris condiction.

condict. triticaria — si de die non conuen./ quanti cum iudicium accip.

eo, quod certo loco — in bonæ fidei iudicijs etiam si/ conuenit, vt certo lo.

constituta pecunia — factum actoris vsque ad temp. iudicij ipsi noceat

Commodati — teneri me tibi contrario iudicio, si minus, non 5§
etiam contrarium iudicium vtile esse dicend. est 17
id etiam recto iudicio, quo cum eo agitur,/ hab. 18§
Labeo ait contrario iudicio rem mihi præstare 1
quod quis commodasse dicetur de eo iudicium
commodati contrar. iudicium vtile mihi fore 2
quod contrario iudicio consequi quisque potest 1
sicut in cæteris bonæ fidei iudicijs/ iurabitur

pigneratit. actione = et hic puto pignoratitium iudicium locum hab.
tamen si offerat in iudicio pecun./ rem conseq.
creditor iudicio, quod de pignore dato, propon./ restit.
dicend. est locum habere contrarium iudicium
quantum ad contrar. iudicium ignorantia non ex.
si possession. non restituat, contrar. iudicio tenetur
an pign. iudicio conueniri possit ad superflu. redde

actione inpigner. iudicio venit/ Si res male tractauit 24§3
actione qui prestiter. societatis iudicio, a ceteris consecut. 3
in eum, in cuig potestate is erit,/ iudicium datur 1§19
actione societatis iudicio vel communi diuid. consequetr. 13§2
societatis, vel communi diuid. iudicio consequetur 14
eo, qui quia cessat inter eos communi diuid. iudicium 14
hoc et in omnibg bonæ fidei iudicijs dicendum 6
si iussu,/ in solidum eo nomine iudicium/ dicetur 1
cum possit rursus ipse iudicio societatis/ consequi 27§8
si verò adhuc insuspenso est prius iudicium de pecul. 20
nec retrorsus velut in uno iudicio ad id/ reducere 32§1
vt rescisso superiore iudicio, in alterum detur actio 47§3
si insuspenso,/ et ex posteriore iudicio res iudicat. 20
sicut vicarij nomine noxale iudicium in solidum pati 23
nullo modo debet prioris iudicij ratio hab. 20
si noxali iudicio conuentg doming/ æstimation. obtul. 11
sicut in stipul. cum filio,/ ita iudicio contrahi 3§11
proinde non originem iudicij spectand. sed ipsam 3§11
non magis repete/ quam si iudicium dictatum non 50§2
si filius, vel seruus ante finitum iudic. decesserit 57
in hoc autem iudicio licet restauretur procedens 30§1
hoc et in ceteris bonæ fidei iudicijs accipiendum 36
iudicium in eos dari, qui occasione iuris liberantr. 32
sive autem post iudicium accept./ dolo factum sit 21§3
quæ non putat mihi in emptorem dari deb. iudic. 27§5

peculio — non fraud./ qui si iudicium accip. absolui deberet
quia nec si iudicio condemn. seruus, datur actio
competere in reliquum venditori vtile iudicium
q. de peculio actio — quo primum/ experiundi potestas erit, iudicium de
nam priore iudicio recte de in rem verso actum e
in rem verso — si filius quasi defensor patris iudicium susceperit
post iudicium patris nomine accept./ teneri pos
namque filius eum, iudicio suscepto liberauit
quod iussu — merito iussu domini in solidum/ iudicium datu
ad Velleianum — iudicio conuenta aduers. creditor. tueri se potest
pro quo intercesserit, iudicium parata sit accipere
compensationib. — qui noxali iudicio conuen. compens. opponere po
depositi — quam action. mihi prestab. mandati iudicio com
in quo iudicio merito in litem non iuratur S
post iudicium acceptum recuperaretur. depositum
post iudicium acceptum cum detrimento reciperet
Si iudicij accipiendi temp. potuit id reddere nec
respondi deberi ex bonae fidei iudicio vsuras
veluti reus capitalis iudicij depositi apud te
in bonae fidei iudicijs, quod ad vsuras attinet
in vsuras quoq. iudicio depositi condemnandi esse
vt ceteris bonae fidei iudicijs vsuras/ prestab.
ei, apud quem depos. esse dic. contrar. iudic. da
vt iudicia secreta eig, qui testatus est diuulgarentur
ead. dicend. communiter in omnibg bonae fidei iu

quod ipsius dolo factum, in duplum iudicium dabo 1§1
non esse cogendum a pretore iudicium suscipere 1§3
si sine iudicio soluerint, habent actionem mandati 10§11
reputationes quoque hoc iudicium admittere 10§9
neque enim iudicio venditi aliter liberari potest 54
contrar. iudicio experiuntur, qui mandatum susceps. 12§7
contrario iudicio posse eum pretium repetere 12§8
reus in iudicio conuentus cum recusare vellet 48
mandati iudicio conuentum ab herede debitoris 59§1
sed si mandatu meo iudicium suscepisti, non deb. 45§1
sicut cogimur eam prestare iudicio mandati 45§5
si impenditis mandati iudicio consequeretur 50§1
non deb. agere, vt transferatur iudicium in me 45§1
quod amplius impend. posse mandati iudicio persequi 16
non dubito deb. mand. iudicio vsurat consequi 12§9
iudicio mandati, non furti teneatur procur. 55
neque iudicio mandati, vt salarium tibi constituat 56§3
quibus mand. iudicio eandem partem prestaturus 58§1
mandati iudicio prestari, quanti eius interfuit 22§4
mandati iudicio eum ab herede Titij posse conueniri 59
post eum diem conueniri mandati iudicio possit 59§2
an vnusquisq. mandati iudicio in solidum teneatur 60§2
si iudicio sisti te promisero, nec exhib: antequam 45§3
affectu ration. in bonae fidei iudicijs habendam 54
nihil mandati iudicio conseq. potest propter turpi. 22§6

mandati
non plus conseq. / mandati iudicio deb. quam soluit 2
quos mandati iudicio coactus est soluere 2668
quia teneatur iudicio ex empto, vt praest. actio. 42
ipsi quidem mandati iudicio non competit 41
mandati iudicio consequi, quod erat condemnatus
potest ab vna duntax. parte mandati iudicio dari
quos mandati iudicio teneri procul dubio est 32
an mand. iudicio perseq. possit, quod soluer. qua
mandati iudicio em, quod soluit, recuperare 29
sed hoc tantum inesse mandati iudicio, vt / ced. 8
sumptus / iudicio mandati restitui necesse est 58
aut iudicio accepto condemnetur / fideiussor 32
manente iudicio sine iusta causa non debet 4
tantum empti iudicio necesse habeb. praestare 88
desiderand. vt ipse susciperet potius iudicium 28
pro socio
vnus, cum ad iudicium non adesset, damnatus sit 52
quod Sabinus in omnib. bona fidei iudicijs existim
salaria in commune redigi iudicio societatis 52
ad omnes, societ. suffic. hoc vnum iudicium esse
stipul. aut iudicio mutata sit causa societatis 65
si in communi negotio; iudicio societatis seruabit
teneatur societatis, et communi dicid. iudicio 17
sed societatis iudicio cogitur rem communicare
teneri te prosocio iudicio; Proculq ita verum
inter cohered. quidem famil. ercisc. iudicio agitur

partem ad me redacto pecunie societatis iudicio 62
ideo nec libertatem de supremis iudicijs constring. 52§9
fideiussor quasi defensor socij iudicium suscep. 63§2
eo magis, quod iudicium pro socio bonæ fidei est 78
arbitr. | corrigi potest per iudicium bonæ fidei 79
prius inter eum, qui | societatis iudicio agi 22
non societatis iudicio socius est. | sed communi diuid. 34
societatis iudicio tenebor, vt tibi reliq. | præstet 52
venit autem in hoc iudicium pro socio, bona fides 52§2
panis pecun. quæ ex publicis iudicijs accidunt 56
partem alteri, societatis iudicio præstare debeat 62
ita obligari; | et ideo societatis iudicio agi posse 72
quod iudicium ideo dictatum, vt societas distraha. 65
idem in omnibus bonæ fidei iudicijs dicendum est 45
communi diuid. iudicio huius cuius ratio hab. 65§13
idem videndum, an cautio veniat in iudicium 63§4
an tamen pro socio iudicio communicari debeat 63§9
exceptione-iudicio, quod ex bona fide descendit, | non conced. 57§3
partem familiæ erciscund. iudicio seruabit 78§2
et in iudicio possessionis potior esset | emptor 34§4
actione sed eam action. | venditi iudicio præstatu. 4§4
euictione venditori de his iudicium in emptorem dandum 5
vendita Si nouauerit, vel in iudicium deduxerit action. 2§8
quod in familiæ erciscund. iudic. ducitur 28
l. vendit. quia bonæ fidei iudicio exceptiones pacti insunt 3§1

actionibus empti

antequam trad. coactus est communi diuid. iudic. a
dolum/ quem semper abesse oportet in iudicio empti
nam et dolum malum eo iudicio æstimari oportet
aget, et siue defendat noxali iudicio, siue non 11
an venditi iudicio teneri possit? et ait Iulianus
veniunt autem in hoc iudicium infrà scripta 18
respondi posse emptorem empti iudicio consequi 52
dolo non caret, ideó empti iudicio tenebitur 11
empti eum iudicio teneri, ut præstaret emptori
cum enim sit bonæ fidei iudicium, nihil magis
redhibition quoque contineri empti iudicio 11
si non certiorauerit, / an ex empto iudicio teneat?
emptor pretium à venditore empti iudicio / repete
empti iudicium ad eam quoque speciem suffice
emptorem noxali iudicio condemnatum, ex em
quæ naturaliter insunt huius iudicij potesta 11
in primis sciendum est in hoc iudicio id / deduci
quæritur an empti iudicio cogend. sit ostende
quæsitum est, an empti iudicio / consequi possit, ut

Locati

iudicio locati casum præstare non cogeris 9
Locati enim iudicio mea pars propria / petetur
vtrumq. iudicium aduers. te est exercendum
ideó superuacuum esse iudicium oneris auersi
tutelæ tamem cum tutore iudicio, inquit, aget
vsus enim in bonæ fidei iudicijs, / non tam ex

conducti,/tua duntaxat propria in iudicium venit 35§1
Locum hab. quæ in bonæ fidei iudicijs diximus 1
cessantib. iudicijs proditis, et vulgarib. actionibus 1
in factum existimo iudicium esse reddendum 12
quasi de nouo,/in factum dandum esse iudicium 22
per injuriam victus apud iudicium, rem/ oblig. 3§1
cæterum iudicio, quod de pignore dato propon. 2
pignor. creditricem iudicio conuenisse tertium creditorem 16§1
aut contrà si post primum iudicium, in quo/ supera. 16§1
quia perinde hab. atque si iudicio absoluta esset 13
in dominium posteà, iudicio transla./fideiussor. non tene. 1§2
ideo si iudicio quoque accepto venditor absoluta 10
iudicium emptori, omnib. quæ, ad quos/pertin. dab. 31§21
cæteri famil. ercisc. iudicium aduersus eum habent 31§9
Iuliano ait, iudicium redhibitoriæ action./restitui 23§7
vt si/emptor, procurator vè eius iudicium accepit 21§2
quo minoris, cum venirent, fuer. iudicium dab. 38
ea enim/in bonæ fidei iudicijs debent venire 31§20
hoc est, noxali iudicio subiectum non esse; ergò si nox. 17§17
priuata,/ ex. quib. agitur iudicijs noxalibus 17§18
Si alia iudicia prioris fugæ non deficiunt, tunc etiam 58§2
ex his enim causis iudicium dabimus: hoc amplius 1§1
si remp. præterijt,/causa cognita, iudicium dab. 31§22
omnibus quæ, ad quos ea res pertin. iudicium dab. 19§5
hoc dicemus si ante iudicium acceptum decessit 31§11

ædilicio edicto — pollicentur aduersus eum redhibend. iudicium 2
si serui redhib. nomine emptor iudicium accep. 30
redhibitorio, aut æstimatorio iudicio / agere potest
omnib. ad quos ea res pertinet, iudicium dabo 15
præstare deb. si ante iudicium accept. facta sint 25
cæterum si post iudicium acceptum decessisse propo
ea autem, quæ ante iudicium contingunt, non 25
cæterum post iudicium acceptum tota causa / verso
iudicium dabimus, quo vtrumq. redhibeatur 3
non pertinet ad hoc iudicium, quod ante fact. e
tota causa ad homin. restituend. in iudicio versatr. 2
iudici incumb: / quæcumq. in iudicio versant. 25

euictionibus. — Emptor, qui mandati iudicio nihil percepturus est 66
si de industria non venerint in iudicium vnus, to
sed famil. ercisc. iudicium, eo nomine, vtile est 65
empti iudicio tenebitr. si id nescierit emptor 69
sed empti iudicio teneri, si conditionem / celauit
quia decepit emptorem, empti iudicio tenetur
quo genere iudicij euincat. vt mihi hab. non liceat
illud tamen verum non sit, iudicio eum euictum e
quamuis si ipse, iudicio accepto, victus esset, / et æstim
deinde aliquis à marito per iudicium abstulisse
ad iudicium non adfuit, alius autem / causam egit
accep. quidem cum pupillo tutore auctore iudic

vsuris — vtique si iuste ad iudicium prouocauit / non fec. mo

nec tamen iudex iudicij bonæ fidei recté iubeb. 1§2
fructus quoque post acceptum iudicium præstand. 38§7
bonæ fidei iudicium non recipere præstation. quæ 5
nec plus, quam iudicio empti præstare compelleretur 4
solutioni moram, iudicium autem accip. paratq 24
cum iudicio bonæ fidei disceptatur, arbitrio iudicis 1
paratum iudicium accip: moram fac. non videri 47
quæsitum est, an iudicio negot. gestor. vel mandati 13§1
quod ex stipul. consequi non pot. iudicio empti conseq. 4§1
in his quoque iudicijs, quæ non sunt arbitraria 3§1
plane si tutelæ iudicio nolentem experiri conuener. 1§3
quod si acceptum sit iudicium, tunc præstand. putant 38§7
vt est in bonæ fidei iudicijs constitutum eas 37
vt in cæteris bonæ fidei iudicijs seruatur hoc 34
in cæteris quóq. bonæ fidei iudicijs fructq præstant. 38§15
cum quis promiss. iudicio se sisti, et reipub. causa abfuis. 19§1
calumn. scriptur. vim in iudic. obtin. non conuen. 2
testimonium dare debere iudicio adulterijs causa 21§1
qui iudic. publico reus erit, aut minor viginti ann. 20
damn. testimon. iudic. publico perhibe. possint? 13
quæsitum scio, aut in publicis iudicijs calumniæ 13
mulieres testimonij in iudicio dicendi ius habe. 18
qui impubes erunt, qui iudicio publico damnatq 3§5
lege Iulia iudicior. publicorum cauetur 4
nihilominq tamen quia iudicio hoc proba. oportet 6§6

ritu nuptiarum — Lege aliqua accusandi publico iudicio non est potest
quod iudicio de dote redditurus maritus: soluere deb.
idcircó notetur quia publico iudicio damnata est
si præuaricationis; / publico iudic. damnat. non videtur
uxorem ducere, aut retinere damnat. publico iudicio
quæ in adulterio depreh. quasi publico iudic. damn.
erit notata: sed quia publico iudic. damnata est 43
senatoris filia / si iudicio publico damnata fuerit 4
siqua calumn. iudicio damnata sit ex causa pub.
si calumniæ damnatus sit ex causa publici iudicij 4
Iure dotium — quód mulier mariti iudicio obligata est 38
quid dotis iudicio recuperare debeat? 78§3
mulier dotis iudicio pretium usus fr. recupe. deb. 7
donationib. inter — ut supremum eius spectemus iudicium 32§3
peti quidem dotis iudicio non possunt 28§7
deterior erit si; / quám si dotis iudicio conueniatur
diuortijs — si perseuerantia apparuit iudicium animi fuisse
Soluto matrimon. — utile / dotis recuperandæ iudicium dandum esse
cum tamen quæritur in iudicio de dote an fac.
si in iudicio dotis iudex ignorantia iuris 17§
immoderatam eius sæuitiam hoc iudicio coercendam
neque dotis nomine / neque mandati iudicio 4
redintegrato matrimonio exspirat iudicium
si marito publico iudicio damnato pars aliqua
restituere / alteram vero portionem dotis iudicio

si mulier diuerterit, et iudicio dotis contestato Lg
dotis actioni; vt in cæteris bonæ fidei iudicijs 21
ne/ dotis iudicio vxori suæ obligetur, consulendum est 58
quod si tota dos publicata sit, expirabit iudicium 24§7
iudicium acceptum ex stipulatione/ non dissoluitur 42§3
alioquin negotior. gest. potig, quam de dote iudicio 12
rerum eidem amotarum iudicium sic habet locum 25
cum soluto matrimonio rerum amotar. iudicium 30
si ad patrem/ peruenit, vtili iudicio petendum est 5
nec prodest in hoc iudicio, si facere non possunt 22§6
in rerum amotar. iudicium venire Iulianę ait 17§2
non aliter/ quam si filiam rer. amotar. iudicio/ defendat 3§4
idque fecit diuortij causa, rerum amotar. iudicio 20
hęres eig rerum amotar. iudicio vti potest 6§3
pignori datas amouerit, hoc iudicio tenebitur 17§3
redintegrato rursus matrimonio soluitur iudicium 30
rer. amotar. iudicium singulare introductum 1
si fures induxerit/ rer. amotar. iudicio tenebitur Lg
contra rerum quoque socero hoc indic. dandum 6
si/ consumpserit, rerum amotarum iudicio contineri 3§3
cum rerum amotar. etiam in vtrum dotis iudicium 6§2
si constiterit apud iudicium iuste eam procreatam 5§6
de eo quóq. quod autem gessit tutelæ iudicio teneb. 19§2
non malè dicetur iudicium eig. sequendum esse 4
et locum esse iudicio tutelæ finita tutela 5§5

qui petant tutores. ideo nec iudicium eius sufficit ad eligendos tutores

si matris iudicium princeps secutq curatores filio

fideico. petitio, quæ ex alieno iudicio descend. 45

administ. tutor. iudicio tutelæ vncias vsuras præstare debeant? 45

sive igitur solutionem, sive iudicium detrectat to

tutor pro pupil. in iudicium vocatq solemn. cauit 2

sive ipsi iudicium suscipiant, sive pupillq 482

prohis, qui fari non, ipsi tutores iudicium sustinant

si non admonuerit, vt cur. pet. an tutelæ iudic. ten

quin tutelæ iudicio teneatr, dubitare non oportet

vtrum malint ipsi suscipere iudicium an pupillæ

vsurarum nomine pupillæ iudic. tutelæ teneantur

putant omnimodo devolui in tutelæ iudicium 98

iudicio tutelæ, quo experitur pubes factus 58

et nouare, et in rem in iudicium deducere post

namq. si quis dixerit in tutelæ iudic. devolui 98

et magis puto sufficere tutelæ iudicium, quæ

magis puto sufficere negotior. gestor. iudicium

in diem iudicij accepti eas dem vsuras præst. debe

cum non posset auctor ei esse ad accipiend. iudicium

ex persona sua officij in iudicium prospectu vocat

quæsitum est, an id tutelæ iudicio reputari potest

quæsitum est an tutelæ iudicio pretium fundi

quibusdam videtur non venire in tutelæ iudicium

dicend. est locum esse tutelæ iudic. vt perpetuæ

usuras debere/ quæ in tutelæ iudicio computantur 46§3
ne caueat ratam rem,/ quia rem in iudicium deduxit 23
cum queritur iudicio tutelæ, quæ nomina a tutore 16
cum quis/ experiri, vel ad iudicium vocari cœperit 51
sic enim tutelæ iudicium/ tenere placuit 37§1
si pupilli damnum;/ iudicio tutelæ consequantur? 57
ad computation. usurarum, vt in tutel. iudic. solet 58
si ad pubertatem/ non est cogend. accipere iudic. 28
cæterum si idoneus tutor fuit, nihil ven. in tutel. iudic. 9§1
id quæ in iudicio tutelæ seruari solet: quod spatium 7§11
tutelæ iudic. teneb. etiam ob id, quod patri debuit 55§4
tutelæ iudicium ita differri non oportet, quod 39§17
tutelæ iudic. tutor conuentus edidit librum ration. 46§5
si scientes emerint ab eo;/ tutelæ iudic. eos teneri 57§1
neque enim tutelæ iudicio consumptum videtur 39§15
vt ipsis auctoribus iudicium suscipiatur; ita 1§2
vel ipsum adultum præsentem in iudicium vocare 1§3
si quid contrá;/ tutel. curation. ve iudic. teneb. 11
tutelæ iudicio pupillus hanc iacturam consequetur. 17
accipientis, et edentis iudicium idem tutor auctor 15
iudicium patris, vt filius, non vt tutor promeruit 28§1.
hic enim nihil contra iudicium fecit testatoris 34
habent vel forum causarum, vel loca iudiciorum 6§2
multo magis quis dic. deb. indign. iudicio patris 35
qui confirmat tut. defuncti sequitur iudicium 32

Excusationibꝫ — adhuc pend. iudic. appel. ad quart. tutel. promou.
vbi pupillꝫ educari — quæsitum est, an tutelæ iudicio consequi possit &
nihil eo nomine tutelæ iudicio præstare debere &
tutelæ et ration. — itaq. si non iudicium a curatoribꝫ factum est
nam cum bonæ fidei iudicium sit, nemo feret, inquit
si ration. non confic. hoc nomine iudicio tutel. tenet
in iudicium tutelæ veniet id tantum, sine quo
iuditio negotior. gestor. cum eo agendum est
dicendum est locum esse tutel. iudic. existente
an tutelæ iudicio teneatr. et ait teneri eum
devolui iudic. tutelæ in negotior. gest. actionem
neque emption. ratio iudicio tutelæ continet.
si reipub. causa aberit. tutelæ iudicio locus est
adversꝫ tutorem tutelæ iudicio condemn.
non cogetur tutelæ iudicio tutor suscipere
tollitur hoc iudicium, quia nihil absit pupillo
qui paratus est suscipere iudicium tutelæ
convento hærede tutoris iudicio tutelæ
neg. neg. gest. iudicio tenetur, quia admin.
item in his, quæ non fecit, ration. reddat hoc
Contraria tutel. act. — non debet iudex contrario iudicio id servare
hanc action. dand. placet, et si tutel. iudicio non agatur
cæteris quoque curatoribꝫ contrarium dand. iudic.
puto non esse in contrar. iudicium deducend.
videamꝫ an contrar. iudic. tutel. indemnit. consequ.

tutel. act. si gessit: / id contrar. iudic. consequetur, ita etiam 1§6
ego tutelæ contrar. iudic. esse ei opinor 1§7
contrar. iudicium an ad hoc quoque competat 3§1
an contrario judicio experiri possit? et utique potest 1§4
an in hoc judicio, non tantum quæ pro pillo 1§5
iudicio contrario tutelæ præstatur id, quod 3§8
si pro tutore; / locus erit judicio, etiam statim 1§3
non in hoc agere: / ut tutelæ iudicio liberetur 3
judex igitur, qui contrario iudicio cognoscit 3
dicendum est non deperire ei usuras contrario iudic. 3§6
deducuntur enim in tutelæ iudicium sumptus 3§8
contrar. iudic. si quid ei abierit, persequi debebit 4
præterea si tutelæ judicio quis conuenietur 1§4
tutore ei, qui pro tutore neg. gess. contrar. iudic. compet. 9
in pro tutelæ judicio usuræ quoque veniunt 1§8
tutore etiam sumptuum in hoc iudicio rationem haberi 7§3
in eum, qui cum tutor non esset, dolo; / iudicium dabo 7
si a prætore compulsg est ad iudicium accipiend. 5
rum cum ostendimg hæred. quoq. tutel. iudic. posse conuen. 4
apparet eum judicio tutelæ teneri ex dolo proprio 4
cum ex omnib. bonæ fidei iudicijs / hæres teneatur 8§1
hæredem / tutelæ iudicio eum teneri suo nomine 4
in hæred. / propria administr. veniat in iudicium 4
Paulg respond. tutelæ iudicium in hæred. tutoris transferri 8§1
uilg. si est, cui eum iudic. tutel. conuen. / cess. crimen suspect. 3§7

curatore furiosi	sed per omnia iudicium testatoris sequend. est 1
	addita causa, necessitate que iudicij sui 16§2
qui testam. facere	et relinq. iudiciorum suor. testationem velit 24
	qui repetundarum: / quoniam in iudicio testis esse ve
hæredib. institue.	quæ mutuis affectionibus iudicia prouocauerunt
vulgari, et pupil.	nec ad substitution. admitt. / quia non ex iudicio
militari testam.	et per hoc iudicia vera subuertuntur / militum 2
	nec genus testandi elig. ad impugn. sua iudicia
	causa irrita facti judicij potior existimabitur
adquir. hæredit.	nam qui iudicium parentis oppugn. non debet
	hæredibus. cum quibus Sempronius iudicio egit
si quis omissa causa =	repudiat: / maximé si ob euertenda iudicia id fecit
	quibus quid ex iudicio defuncti deberi potuit 1
ad Syllanianum	si liberi scripti: / Lege de sicarijs iudicium fiat 25
Iure codicillorum	aut voluntas eorum quocumq. iudicio retineatur

Legatis primó	quoties sine iudicio præstita res 71§1
	et si ad iudicium itum sit 69§4
	cæterum si iudicio petita est 71§1
	nec vrgendum ad suscipiendum iudicium 71§
interim percepti	in hoc iudicium deducuntur 91§7
	non enim impugnatur iudicium ab eo 87
	si iudicio ex empto actum fuerit 84§5
	quia hoc iudicium bonæ fidei est 84§5
Legatis secundo	parati [illegible] et ipsi patris iudicium fratri conserua

aut suo iure, aut iudicio mariti contenta §3
id videtur legare, quod in judicio dotis 41§1
predium quidem hereditarium iudicio diuisionis 77
ad fideic. videtur inuitasse, qui iudicio paruer. 77§27
nec quid pertinens ad supremam eius judicia val. 36
debere te priusquam iudicium accipiatur 29§3
quoniam qui fortuito non judicio testatoris cap. 6§1
in famil. erciscund. judicio maritum percept. 1§13
siue heres institutus esset, famil. erciscund. iudicio 1§9
matrimonij causa id lucratus est non ex patris iudicio 2
hunc dominus noxali iudicio defendit 16
quam si de accepto iudicio heredi caueretur 17
qui peculium serui legauerat, iudicium eo nomine 17
damnauit, ne centum-virale judicium exerceat 30
reliqua quoque in iudicio locationis venire 17
hic enim nihil contra iudicium defuncti fecit 5§2
quoniam de iure disputauit non iudicium impugn. 24
non potest cogi, qui judicium sprevit defuncti 5§4
ab vniuerso iudicio priore recessisse eum videri 19
quocumq. judicio voluntatis cautio legator. 77§3
si ex judicio defuncti quartam habeat her. 74
cum judicio patris facultates paternæ peruen. 87§7
in filij quoque famil. militis iudicio 1§6
si qua de his bonis judicia penderent 1§2
legationis temp. compellend. est accipere iudic. 30

ad Trebellianum — et tamen hæres iudicijs, quibus conuentus est 36
famil. ercisc. judic. inter eum, et fideico. 27 § 11
ex judicio testatoris percepti videntur 22 § 2
propterea pigneraticiæ judic. a creditore 78 § 15
an judicio nihilominus ipse condemnari debet 78 §
non judicio defuncti percepti videntur 22 § 2
judicio nond. finito, restituit hæredit. Septicio 78 §
hæres judicium suscipere cogitur 49
respondit iudicij excusationem nihilominus 78

vt Leg. nomi. caue. — non nullas moras executio judicij habet 15
quamuis isti non ex judicio defuncti 1 § 3

bonor. possession. — nec judicium sine tutoris authoritat. percip. 78

bon. poss. contr. tab. — certo / judicio liberi á parent. succession. / arce. 18
quia iudicium patris comprobasse videtur 14
respond: quia iudicium patris consecutus sit 14

Legatis præstand. — vt qui judicia patris recidunt 1.
ex judicio eius quibusd. person. Legata deb. 1
et obsequium præstare testatoris judicio / deb. 16

collatione bonor. — si etiam judicium patris meruit, nec 1 § 6

dotis collatione — ex iudicio parentis eam venientem non debere
quod habuit ex judicio, conuert. ad contr. tab. 3

Carbon. edicto — Iulianus ait vtraque judicia / deferenda 3 § 11
et iudicium in tempus pubertatis causa cognita
et tutores eorum judicio experiri volunt 3 § 5
ei, qui judicio vicerit, restituat 5 § 5

judic. de matre non semp. in temp. pub. differ. 7 §3
non erit judicium in tempg. pubert. differ. 3 §7
liberale judicium statim explicandum erit 6 §3
hoc judicium in id tempg. differri debet 7 §7
si de paternis nulla, | differendum hoc judic. non 7 §7
voluntas | judicio recenti recidisse intellig. 11 §2
bon. pos. | si non sit occupata, judic. defuncti 2
in hoc judicio quanquam actori opponatur 11 §2
qui in hosticolo suprema judic. sua ordinar. 1
idcirco Saviano, vel Calvisiano iudicio 16
per servum judicio liberti queri potest 21 §1
vt quamuis per procuratorem judic. accipiant 2
initio igitur prætor pollicetur se iudicium 2 §1
si operarum judicio actum sit cum liberto 29.
judicium de operis tunc locum habet 13 §2
non suum judicium, sed alien. exercita est 47 §1
absurd. est, | non judicio ipsig. patroni æstimari 36
deceptus falsum iudicium testatoris secutg est 46
quia adgnouit judicium liberti, et quia 50 §4
cum ignoraret iudicium eius patrong eor. quod 50 §3
repelli eum á contrá tab. quasi adgnouer. judic. 8 §4
si minor ann. 25. liberti judicium adgnouerit 8 §5
licere eidem partem comprobare iudicium defuncti 7
bon. pos. | acceperit ab omni liberti judicio 16 §5
is videtur accusasse, | qui tali judicio adpetit 14 §3.

siquid in fraud. pa. an aduersꝰ me judic. Fabian. compet. 1 §22
vterque Fabiano judicio conuenietur 1 §16
si tab. test. nullæ fuit enim ordinar. ante de judic. testant. 1.
gradibus Lege judicior. public. contra adfin. adgnator 10.
Orphiciano magis enim judicio milit. hoc benefic. 10
noui operis sed eum prohibebo commun. diuid. judic. §§1.
damno infecto commun. diuid. judicio pro parte consequi 32
quodcunque ante judicium continget 17 §4
neque possidere passus erit, judicium dabo 7
hoc autem iudicium certam conditionem 48 8
dandum in re iudicium de damno iam facto 9§
judicio societatis, aut commun. diuid. conseq. 32
an sumptum consequi possit, / et quo iudicio. 17§
et placet commun. diuid. judicio conseq. 15§9
si damni nomine caut. non ex. judic. datur 48 7
aqua pluuia et fundo alienato, nihilomin. judic. manet. 48
de quo ante iudicium acceptum sit, aqua 16
Si iudicij euitandi causa id fecerit 16
feré omnib. judicijs præteritum præstetur 14§2
opus fact. fuerit, in hoc iudicium non venit 23
si arrog. præterierit, de dolo judicium dand. 14
cogitur accipere judic. quoniam et suo nomine 7
cum seruꝰ communis nomine, noxali judicio 11§3
Iuliang quoq. scribi si post iudicium acud 48 2
si post judicium suscept. fundum alienaueris 48

nihilomin. eo judicio venditor. posse conseq. 16
in hoc iudicium, sicut in damni infecti 14§2
de eo, quod post: | nouo judicio agendum est 14§4
qui post acceptum iudic. restituere paratq est 5
in dominos sine noxæ deditione iudicium dabo 1
post acceptum vero judicium nihilomi. poena 5.
si id restitutum non erit, in dupl. judic. dab. 1
furtum vé factum esse dicetur, judic. dabo 1
in dominum sine noxæ deditione iudicium dabo 12§1
ante judicium, restituta re, actio euanescat 5.
si post annum, in simplum judicium dabo 1
in dominos sine noxæ deditione judic. dabo 1§6
competit judicium sine noxæ deditione 1§6.
si exhibuissent, noxali judicio conuenientur 31
non judicij potestatem prævalere placuit 33
bonæ fidei autem in judicio constituto quæreb. 42
quæ ad eum peruenit ex judicio ejg. qui roga. 20
vt infirmum iudicium tutore auctore regitur 25
perabsurdum | firmum videri esse judicium pupil. 25
neq. patris naturali judic. in cæteris 40
quantum ex judicio testatoris consecutq sit 24§12
ming. sit in eo, quod accepit judicio testatoris 24§12
in eo iudicio evit, vt habeat bonos libertos 41§6
tutelæ iudicio filio condemnatum habuit 41§10
ideo in publicis quoq. judicijs easd. poen. pat. 29

Statuliberis Liberali causa

is serug. intrá septem annos in judic. pub. 39 §3
sustinendum iudic. donec de libertate iudicetr. 24
ordinato liberali iudicio interim pro libero 24 §
interim eum cauere debere iudicio sesisti 24 §4
si vno iudicio liber, altero seruus iudicatus 30
non debet Liberale judicium ei concedi 7 §4
aut conjungenda sunt vtrorumq; judicia 23 §2
cæterum ex euentu aut vtile judicium erit 24
sustinend. judicium, vt si Liber judicatus sit 24
veluti ejus, qui adfirmat ideó se primo judic. 25
quæritur an compellendus sit suscipere iudicium
si iudicij de euictione seruandi causa 26
Licét vulgó dicatur post ordina. Liberal. judic. 25
vt possit judicium ordinem accipere 7 §5
æqué enim ex euentu iudicij liberalis 24 §2
bona fide dominus noxali judicio conuentus 12 §
doceat is, qui Liberale judicium patitur 10
differtur Liberale judicium, donec constet 7 §4
sustinend. judic. ne præjudic. Libertati fiat 24
si Liber judicatus sit, in ipsum transfera. judic. 24
ideó qui licet absolutus hoc judicio fuerit 13
adhuc nondum finito judicio superuenerit 9
is quoq; Liberali judicio experiri potest 12 §5

adquir. possession.

nam iudicium infantis suppletur, auctoritate tutoris
et judicium Liberale pati paratus sit, non vid. 3

reclamauerit, et liberale iudicium implorauerit 3§10
si minoris emerit, tutelæ iudicio tenebitur 2§8
cum nihil interfit, quod mand. judic. tene. 13§2
iudicio communi diuid. accepto, ex adjudic. 17
si judicium edider. item q; coeper. vindicar. 2
Ercisciundæ iudicium inter eas dictatum est 3
quod et in judicijs publicis obtinere oportet 38
quandocunq; post Kalendas accepto judicio 11
ex alijs quoq; contractib. ab vxore judicio conuentus 20
in depositi, vel commodati iudicio, quamquam 12
at judicium solius noxæ dedition. nullum est 6§1
copiam sui facere, et ad suscipiend. iudicium paratum 5§3
et communi diuid. judicio pupillo. non defend. 3
in bona eius, qui judicio sistendi causa missi 2
vt satisdatione interposita, judicium accip. 33§1
de ea re in factum judicium dabo. 9
erogauit, vel seruo judicio noxali defenso 9§3
qui judicium dictauerunt hæredi, separation. 7
si forte data opera ad judicium non adfuit 3§1
eos, qui post inchoatum iudicium recepti sint 25§3
judicio dotis nomine conuentus, nihilomin. 25§1
post annum iudicium dand. Sabino respond. 4
judicium pollicetur in tantum, quant. præstare 4§2
haberet judicium; qui damnum passus est 4§3
in eum in factum iudicium, quanti ea res fuit 1

né vis fiat ei, qui tabulis exhibendis

vi armata

Superficiebus aqua quotidiana

quod vi, aut clam

Libero homi. exhib.

Saluiano exceptionibg.

except. rei judica.

sed et ex alia causa hoc judicium præposuit 4 §3
condemnatio autem huius iudicij, quanti interfuit 3§
pendente judicio, nihilominùs interdicto 18§1
tantummodo intrà annum judicium dabo 1.
post inchoatum liberale iudicium, vtar interdicto 1§
etiam vtile commun. diuid. judic. dabimus 18§
non erit iniquum vtile judicium reddi 4.
vtile commun. diuid. judicium reddi 4
siquis paratus sit se judicio defendere 3§
adesse ad judic. juberet, ne opg. novum nuntiar. 15§1
venditi iudicio præstare cogendum ait 11§10
nec in publicis judicijs permittitur amplig. agi 3§3
nam et publico judicio reos facere possunt 3§11
et erit eis descendendum ad Seruian. judic. 2
volo | judicio quoq; commun. dividund. agere 15
futuri enim judicij, non facti hujusmod. except. 13
cum ea quæstio judicio deducitur, quæ 21
et permittere petitori, | hujusmod. judicijs experir. 15
quod jam erat factum, cum judic. acciperetur 11§3
non est deducta in superig. judicium vestis causa 21
hæ personæ, quæ rem in judicium deducunt 11§7
eadem erunt, et siquis ex bona fidei iudicio vult 2
cum ei aduersarig. iudicio sistendi causa promisisset
eandem enim quasi. reuocat in judicium 19
nec actor petere | nec iudex in iudicio sensisset 21

judic. earum q; duntax. æstimation. in judic. fecis. 20
nam etsi eadem quæstio in omnib. judic. vert. 22
nihil enim in suo iudicio de iure eius statutum 30 §1
aduers. defensorem / litem in iudicium deducit 11 §7
in dominium successit eius, qui iudicio expertus est 28
eadem quæstio reuocatur, vel alio genere iudicij 7 §4
vindicatione prima in iudicium deduxit 11 §5
post hoc judicium Mœuius hæres reperijt 30 §1
person. quæ rem in judicium deducere solent 4
si in judicio act. sit, vsuræ quæ solæ petitæ sint 23
petenti ei, qui in priore judicio victus est 30 §1
except. qui nihil ex patris judicio meruerunt 13
an exceptio eo nomine in judicio objicienda 11
hoc est, si ante acceptum judic. dolo quid fec. 4 §18
stipulatus est à te Sejus, et judicium edidit 4 §19
nisi tutore authore in judicio dilatio facta sit 1 §1
si cum tut. curatore vè eius judic. acceptum sit 1 §1
vt altera in judic. deducta altera nihilo. duret 18
non conuenit / de ea re in liberum iudicium dare 20
nam judicio communi diuidendo obligabuntur 46
est jus, quod sibi debetur persequendi in judicio 51
tutelæ quoquè judicio qui tenentur 5 §1
judicium in eum post libertatem reddi oportet 20
cæteri familiæ erciscundæ judicio sarcient 85 §3
etiam si sortis obligatio in judicium deducta 90.

Verbor. obligat. donec iudicium dictet, mutandi voluntatem 112
id quē et in stipula. judicio sistendi causa fact. 124
ad judicium vocauit, pretium sibi deb. dicens 102
judicium autem etiam in inuitum redditur 83 §1
sed famil. ercisc. iudicio ab eo repetent 2 §5
habebit à cohærede famil. ercisc. iudicio 2 §2
finem dandi, | quoad judicium acciperetur 9
quod et in judicijs Aristo existimauit 83 §1
in stipul. deduc: non vt in judicijs, etiam futur. 76 §1
Stipul. seruorum commun. diuid. judicio inter eos agi posse 32
aut societat. judicio de parte recupera. | agi 28 §1
fidejussoribus diuissione facta portionis, judicium accipiat 51 §1
si vnus. judicio eliga; absolutione cæteri non libera. 52 §
Et mecum mandati iudicio ageret 15
quia is mandati judicio eligere potest 71.
quamuis enim judicio conuento principali reo 71
tamen tutelæ judicio eo nomine tenebitur 69
vt cum altera earum in judicium deduceretur 5
dicendum est judicium in eum transferri 33
mandati judicio conuenire potuit etiam eum 71 §1
nouationibus vnum judic. petentem totam rem in litem deduc. 31 §
aliam caus. | nouationis volun. al. judicij accepti 29
cum ipse præstiterit pecun. aget mandati iudicio
solutionibus si pend. judicio ratum habuit, absolui 71 §3
neq. judicio cum altero accepto, liberatur alter 95 §

solutione, vel judicium pro nobis accipiendo 23
iudicio quoque accepto / vulneratum a se offert 33 §1
judiciales eas dicimg. quæ propter judic. interpon. 1 §1
Stipul. quæ fiunt judicio sistendi causa 1 §3
quod enim in tutela judicium venit 9
si defensionem omiserit mandati iudicio teneatr. 5 §§ 3
si anté accept. judicium prohib. fuer. procur. 7
postquam hæres extitit, judicium accepit 7
ante judic. accept. hæres possessori extiterit 8
aut iudicio distringi, aut ad inficiation. compelli 16
fidejussores mandati judicio non consequentur 14 §1
de qua prætor judicium accipere non cogatur 18
non est inig. caveri dominum priore judicio 14
tamen fidejussore, qui judicium acceperat 5
cogatur dominum priore iudicio defendere 14 §1
non debet mihi in eum dari iudicium 16
cum ea persona acceptum esse iudicium, quæ 7
hæres extiterit domino, atq. ita acceperit judic. 7
si procurator judicium de hæreditate ediderit 22 §8
ita accipiebat, si iudicio non esset petitum 15
post judic. acceptum extitit, qui et ipse 23
si autem in jus eum vocauer. et satis judic. accep. 15
si verò soluta esset pecunia licét sine judicio 15
judicium tamen cœptum non fuerit, ego puto 15
præstant impensas, quæ in judicio facta fuissent 22

priuatis delictis	non egreditur retrorsum judicij accip. tempus 2 §3.
furtis	deb. / subscribere, non quasi public. sit iudicium 92
	pendente iudicio / datis decem ad libertat. peruenit 61
	statuliberum / hæres noxali iudicio defenderat 61 §9
	si verò in furti judicio probari non potest 32
	teneri eum furti judicio, quia hodié furt. fecit 17 §1
	agere aduers. fructuarium potest iudicio furti 46 §6
	furti iudicio actor consequetur etiam pretium 52
	si hominem donatum noxali iudicio defend. 53
Si is, qui testa. liber	in eum intrá ann. vtilem dupli iudicium datur 1
furti aduers. nautas	si a quoquo eor. furt. fact. sit; / iudicium datur 1
si familia furt. fec.	singulorum nomine potest conuen. noxali iudicio 1
	quandiú priore iudicio potest actor consequi 1 §3
	an alterius serui nomine non sit dandum iudicium
vi bonor. raptorum	in eum, qui id fecisse dicatur, iudicium dabo 2
	si seruus fecis. dicet. in dominum noxale iudic. da
	neque deb. publico iudicio / actione præiudicare 2
	in duplum; post annum, in simplum iudicium dabo
	publico iudicio de vi potest experiri; / is qui 2 §
	si ante iudicium restituat rem, quam rapuit 5
incendio, ruina	aut aliás vi bonor. raptor. iudicio tenetur 5
	in quadruplum: / post annum in simplum iudic. dabo
	item in seruum, et in familiam iudicium dabo
	et meo nomine, et familiæ iudicium in me dandu
	ne naufrag. diripiant, in ipsos iudicia præsides / redd

si actum sit publico iudicio, denega. priuatum 6§1
an in patron. liberto reddend. sit injuriar. iudicium 7§2
verum interdum injuriar. dari iudicium/ liberto 7§2
sine causa cognitione iudicium in eum competit 15§43
quid dicend.? me injuriar. iudicio teneri? 13§7
nec prohibend. qui publico iudicio præiudicatur 6§1
conuicium fact. esse dicetur;/ in eum iudicium dabo 15§2
an debe./ priuato iudicio legi Cornel. præiudicari 7§1
ex quib. causis publica sunt iudicia, ex his/ non prohib. 7§1
aduers. dominum noxali iudicio experiri potero 17§9
qui contemnere injuriarum iudicium possit 35
nec enim prohibend. est priuato agere iudicio 6§1
ipsi, qui iniur. accepisse dicet. iudicium dabo 17§10
quoming duob. iudicijs suam injuriam persequ. 4
nec semp./ iniuria, iudicium serui nomine promittet. 15§44
ipsi, qui injur. accep. dicetur, iudicium permitti 17§17
si quid aliud fact. esse dice. causa cognita, iudic. dabo 15§34
an injuriar. iudicio possim eum conuenire 13§7
crimin. stellionatus, vel expilatæ hereditatis iudicia/ non publica 3
violato noxale iudic. dandum, si modo hab. posse videtur 3§1
si agere volet,/ ducent. aureorum iudicium dabo 3
si sepulchr. viola./ in eum in factum iudicium dabo 3
concussionis iudicium public. non est, sed si ideo 2
potest iudicium public. esse ex S. Consultis 2
abigeatus crimen publici iudicij non est; quia 2

prævaricatione prævaricator/ dic. qui publico iudicio accusauer.
huius/ pronuntiatio publici iudicij intelligitur
quod dicatur crimen publici iudicij destituisse
siué priuato iudicio, siue publico prævaricatg.
si reus accusator publico iudicio ideo præscribat
si aduocato crimen obijc./ publicum iudic. non est
nec interest publico, an priuato iudic. prævaric.
prævaricator in causa iudicij publici pronuntiatg
si dica. crimen/ destitu: iudicium publicum non est
prævaricationis/ iudic. aliud publicum, aliud
crimine stellionatg actio stellionatg neque publicis iudicijs/ continetur
stellionatus/ iudicium famosum quidem non est
quod enim in priuatis iudicijs est de dolo actio
publicis iudicijs sed ex eo, quod iudicij publici causam habuit
itaq. ex eo crimine, quod iudicij publici non sit
non omnia iudic. in quib. crimen vertitur, publica
ea tantum, quæ ex legib. iudicior. publicor. venium
publicorum iudicior. quædam capitalia sunt, quæ
in priuato iudicio infamiam condemnato importa
euenit, vt præiudicium iudicio publico fiat
public. iudic. inter liberos de morte filij constitutum
ad crimen iudicij public. perseq. frustrá procur.
accusationibg. Excepto repetundar. et maiestatis iudicio
Lege Iulia publicor. iudiciorum cauetur, ne
qui iudic. public. damnatg est, ius accusandi non ha

de eo/mulieribg publico iudicio dicere permissum est 2
duo iudicia aduersus duos reos subscripta habent 8
ex iudicior. publicor. admissis non aliás transe. 20
qui reum in publicis iudicijs accusare volunt 16
si calumn./quid fecisse iudicio publico pronuntiatg 4§2
non est permiss. mulieri publico iudicio/accusare 1 3
non ante accus. potest, quam prius iudicium finiatur 32§1
si publico iudicio maritg uxorem ream faciat 2§5
cautione iudicio sistendi causa promittitur 38§10
non ad diem, quo iudicium de adulterijs exercet. 29§7
in scenam/prodierit, iudicio vé publico damnatg 24
filiumfam. publico iudicio adulterium/accusa. 37
item qui confessum in iudicio reum/emiserit. 4
Marcum Tullium consulem iudicium eius instruxit 8
cum telo fuer. vbi/iudicium publicé exercebitur 10
qui dolo malo fec. quominús iudicia tuto exerce. 10
quo quis publico iudicio rei capitalis damnaretur 1§1
operam dedisset, quo quis falsum iudic. profiteretur. 1
falsa iudicia confessus, confitendave curauerit 3§4
qui cum magistratus esset publico iudicio praesset 1
instrument. subreptor. crimen non esse publici iudicij 16
in comites/iudicium iudicium ex hac lege datur 5
ob iudicium capitis, pecuniá vé faciendá, vel non 7
constitit inter seruum, et dominum iudicium 4
publica iudicia peculatg; et de residuis/aduers. hered. 14

ad Turpillianum — non retractabitur in iudicio repetund. / de iure L
scripsisse, vel in iudicium protulisse dicuntur
non pertine. ad seruos, qui / ne iudicium finiator
de iudicijs publicis extra ordinem cognoscunt
quia morte rei iudicium soluitur, nisi tale fuit
quæstionibg. — nec ante torquend. quam liberale iudicium exp
pœnis — perpenso iudicio, prout quæq. res expostulat, statue
secundum morem priuator. iudiciorum / pronunti
generaliter placet in Legibg publicor. iudiciorum
nihil interest, iudicium public. fuerit, nec ne L
bonis damnatorꝝ. — ac ne iudicio quidem parentis / submoueri à succ
bonis eor. qui mortem = antequam de eo forte iudicium Romæ reddatur
appellationibg. — post iudic. accept. ad agend. caus. ipse non adfuit
si perlusorio iudicio actum sit aduers. testam.
si procurator, qui iudicio interfuit, victus fuit
tutelæ iudicio eum arbiter iniquè condemnauit
curator iuuenis aduers. tutores hæred. iudicio exper
quando appellând. — ei, qui iudicio expertus non est, appellare non licet
si alius, quam qui iudicio expertꝰ sit, appellet
iure fisci — iudicium dari præsentib. et agentib. etiam his
re militari — adulterij vel aliquo publico iudicio damnati non
decurionibg. — qui iudicij publici quæstionem / deseruerunt
veluti calumniæ causa iudicio publico damnati
albo scribendo — qui dignitates Principis iudicio consecuti sunt
vacatione munerꝝ. — semel / agnoscendo iudicium, renuntiat excusa.

munex. non debet in alium iudiciam transferri, si cum capt. 13§3
priuilegio, quod habuit anteq. susciperet iudicium 13§3
& pollicitationibg. in ciuitatem factis iudicium cognit. esse 8
cognition. pro fori consuetudine, et iudicij, in quo erat acturg 1§10
dum in iudicio honor petitur / ciuilis sapientiæ 1§5
significat. si statim iudicij accepti tempore res ei reddita 35
ut sunt iudicio terminata, transactione composita 230
ubicumq. in bonæ fidei iudicijs confertur in arbitr. 22§1
consensus / qui bonæ fidei iudicia sustinet 116
in omnib. penalibus iudicijs ætati / succurritur 108
qui sine dolo malo ad iudicium prouocat, non vid. 63
penal. iudicia semel accepta in hæred. transmitt. possunt 164
quod animi iudicio fit, in eo tutoris auctoritas necess. 189
hoc enim bonæ fidei iudicio contrarium est; etiã vtimur 23
vbi autem æquiparant famosa iudicia / pro paribg. 104
semel inclusa iudicio salua permanent / actiones 139
si perseuerantia apparuit iudicium animi fuisse 48

judico

deinde decemuiri in litibg judicandis sunt constituti 2§29
rerum perpetuo similiter iudicaturum auctoritatem 38
inciuile est, nisi tota lege perspecta / iudicare 24
quia res iudicata pro veritate accipitur 25
non putat ei permittendum / iudicare, vel testimonium dicere 2
rator. non aliter iudicaturos esse pro sapientia 1§1
credidit non aliter eos, / quam ipse foret judicaturus 1§1

officio præf. vrbi — præfectus extrá vrbem potest iubere iudicare 3
jurisdictione — judicare iubere eo die, quo priuati futuri ess. non possu
eum qui judicare iubet, magistratum esse oportet
quarum singularum quantitas extrá jurisdict. judicant
in ius vocando — pro patrono non habebor, si contrá me iudicatum
qui satisdare coga. — si seruus inueniatur, qui / fidejussit judic. solui
deinde cum secúnd. te esse iudicatum, appellauer.
quæro an iudicatum solui satisdare debeat / filius
si fidejussor iudic. solui, stipulatori hæres extiterit
siquis cautionibg. — non esse dandam in eum action. iudicati probatum
ergó qui alij iudicatg sistitur, in ead. causa stare vid
nam et ipsius rei, cuæ petebatur, si tutor iudicatg
feriis — nequis, ad quem de ea re in ius aditum / iudicatum fac.
et quod aliter aduers. ea iudicatum erit, nequis
nequis iudicatum facere, neve soluere debeat
si feriatis diebg fuerit iudicatum, lege cautum est
edendo — iudicem, qui inter eum, et argentarium iudicat
pactis — qui prouocauit pactus est / iudicatis se satisfactur.
Si paciscar ne judicati, vel incensarum edium
transactionibg. — tamen si negetum iudicatum esse, vel ignorari potest
et post rem iudicatam transactio valet, si vel appellatu
Si fidejussor condemn. / transactione non peremit rem
tamen eo quod datum est, releuari rem iudicatum
Si non profic. ad transact. extenuat tamen rem iudi
si negetur, / vel ignorari potest, an iudi catum sit

post rem iudicatam/transactio fieri potest 11
Senator. ordin. retin: et iudicandi officio fungetur 1§5
praevaricationis vé causa quid fecisse iudicatg erit 1
dicimus committi judic. solui stipul. à reo factam 27§1
solemniter que pro eo iudic. solui satisdatione cauere 46
iudic. solui stipulatione pro suo procuratore data 15
sibi res extiterit,/iudicati action. non recté recusab. 31
nomine ratum non videbitur hab. quod iudicat. est? 40§2
actio non datur, qui a nec iudicati mecum agi potest 28
sicuti cum agit iudicati non in rem suam datus 28
nec ad eam rem procur. meus iudic. solui satisfecerit 28
deb. cauere procur. de rato,/item iudicatum solui 39§6
si a me vindicaret exceptione rei judic. summouer. 40§2
cum iudicatur rem meam esse, simul iudic. illig non 40§2
tamen si iudic. solui satisd. defend. absentis gratia 43§6
mihi ex stipul. actio utilis est, sicuti iudicati/indulg. 28
si procurator meus iudicatum solui satis acceperit 28
eiusdem actionis nomine de rato caueat; et iudic. solui 39§6
pro quo consentiente domino iudicatum solui exposuit 8§3
in rem suam,/eo que nomine iudic. solui promitt. 42§2
contra quos ob rem iudicatam procur. soluerit 46§5
iudicati actio ex edicto non datur. nisi in rem suam datg 6§3
veluti legatorum, damni infecti, iudicatum solui 10
verig est quaesire iudicata amplius/agi non posse 8§2
agi non pot./quia exceptio rei iudic. opponenda 8§2

quod metq causa — si intra tempora iudicati actionis moriatur 14§1
dolo malo — si te Titio obtuleris: | et iudicatum solui satisdederis 3
si obijciatur exceptio rei iudicatæ, replicatione 25
minoribus — nec prodesse ei. | cum causam iudicati recus. nonpossit 4
si comdemnat. est ex causa iudicati posse conueniri
contra res bis iudicatas in integr. restitui | permis. 1
bene iudicatum, quod pater eius, non ipsa contraxer
si ex causa iudicati pign. minoris capta, distrah. 9
pecuniam ex causa iudicati solutam ei restituend.
defensor eius satis-iudicatum solui-dare debebit 2
quia partam ex causa iudicati persecutionem | nouaue
aduers. petentem pretium, quasi ex causa iudicati | ex
Capite minutis — sed hi, quos senatus hostes iudicauit lege lata 5§1
Ex quib. caus. maior. — iudicium non detrect. et iudicatum solui satisdetur 21§3
receptis arbitris — quod duo ex consensu, absente tertio, iudicauerint 18
quia id demum, quod maior pars omnium iudicauit
ne minor viginti annis iudicare cogatur 41
tunc | ratum est, cum et omnes iudicasse palam est 18
de his reb. et rationibq. | iudicare arbiter potest 46
Iudicijs — nec iudicium erit, quod hodie nonpotest iudicare 39
cæcus iudicandi officio fungitur 6
curatores puellæ iudicatum Romæ facere coguntur
si locus in iubendo iudicare non est comprehensus
nec ille vid. defendi, qui quod iudicatum est non solu
vel exsequi prætorem ita iudicatum non debere

etiam de re maiori iudicare potest / si conueniat 7 4 §1
in eum, quem defend. transactio, vel iudicati datur 57
non vtique iudex, qui de iudicato cognoscit 7 5
iudex, qui vsque adcertam summam iudicare iussg 7 4 §1
iudicandi necessitatem morbus sonticus remittit 4 6
puto vel action. iudicati eo casu in eum denegand. 7 5
siquid aduers. Legis præceptum in iudicando / prætermis. 40 §1
mortuo iudice, quod eum iudicare oportuerat / alius 60
vel siqui iudicandi causa arcessiti sunt 2 §3
defensorem autem si ex causa iudicati soluerit 7 4 §2
siquis alio iudicio acturus judic. solui satis accep. 64 §1
videtur eo loco iudicare iussisse, quo solet iudicari 59
Latruncilator de re pecuniaria iudicare non potest 61 §1
eiusdem Imperij esse coper. cuig erat, qui iudicare jussit 58
iudicium soluitur, vetante eo, qui iudicare jusser. 58
cum prætor vnum ex pluribg iudicare vetat 12
quippé iudicare munus publicum est 7 8
testam. hic si obtinuerit, vtetur rei iudicatæ auctoritate 17
si hærede non respond. secundum præsentem iudicatum sit 17 §1
quod si contrá filios iudicetur, pater ad querel. vocatur. 18
cum contrá testam. vt inofficiosum iudicatur 17 §1
et suus hæres erit secund. quem iudicatum est 8 §16
si pars iudicantium de inofficioso / contrá testam. 10
tandiu noxæ dare / quandiu iudicati conuen. 20 §5
an quia possit, et secund. alium iudicari 57

hereditatis petitione

et secund. alterum ex his iudicatum est 57
si aduers. eos iudicatum esset, pretia restitu. debe. 2
si aduers. eos iudicat. fuisset, pretia restitu. debere 2
donec de inofficios. iudicium judic. aut fin. accip. 7
scilicet vt si mox, et secundum alium fuerit iudicatum
si contra eum de hereditat. iudicat. fuerit reddi legatum
sed magis est rei iudicatæ tempg spectandum esse 3
rei plané iudicatæ temp. spectand. / an dies venerit

rei vindicatione

quam ex sententia iudicis periculo iudicati recep.
cum autem res iudic. sine dolo malo amisit posse
fructus ration. vsque ad rei iudicatæ temp. spectand.
postea secund. alterum petitorem res iudicaretur
id est ad rei iudicandæ temp: quod et Iulianus pla
respondi: vter iudex prior iudicaret eum oportet
suo / periculo ibi, vbi iudicatur rem restitui LL
sine culpa patris, domini vé rei iudicand. temp. ass
litis contest. temp. non possed. quo autem judicatu
possid. litis contest. temp. et quo res judicatur 27

Publiciana
v. usufructu
usu, et habitat.

si res ex causa iudicati sit tradita / Public. compet
in lite quidem proprietat. excep. rei iudic. obst. 3

ad Leg. Aquilian

officio iudicis, qui iudicat, quemadmod. vtatr. contin.
nam nullæ partes sunt iudicandi in confitentes
si vno iudicio res esset judicata, altero / non agend
qui / omnes Lege Aquilia teneri iudicauerunt
judex non rei iudicandæ, sed æstimandæ dat

si condemnatus fuerit filius, iudicatum facere deb. 35
deditione, exceptione rei iudicatæ submoueb. 4§3
ideó ei, qui postea vicerit, action. denegari iudicati 14
sustinere debet id iudicium, quod de statu/ judic. 42
si verò rei iudic. temp. adhuc in suspenso sit 15
quoniam ex causa iudicati soluit, repetere non potest 36
nec/res iudicata in partem vale. in partem non val. 27
indubitatè iudicati actio ei in solidum competit 7
deb. disceptare, qui ad exhibendum actione iudicat 3§13
veluti pacti conuenti, doli mali, iurisiur. rei iudic. 3§13
veluti pacti conuenti, rei iudicatæ, et cæteris/ vtitur 12§1
manente iudic. liber iudicat. est; reus absolui deb. 14
vbi iuris dicendi gratia, vel iudicandi consistat 4§1
si iudicatum fecerit Titius; nihil vltra Seius teneb. 42
cuius temporis æstimatio fieret?/an cum res iudicaretur 22
agenti, iudicati non vtique obstabit exceptio 28§8
si dubitetur,/conceptis eius arbitri iudicantis est 34§5
Exacto iureiurando, secund. eum iudicare, qui jurav. 31
quia res iudicata secund. alterutrum/ profic. 42§3
maiorem què habet auctoritat. quam res judicata 2
si ex stipul. iudicatum solui, de rem iudic./ conueni. 28§8
contrà si cum ex stipulatu iudicatum solui conuenir. 28§8
vt non sit commissa stipulatio, licet res iudicata sit 28§8
veluti si pecunia detur, vt malè iudicetur 3
action. dand. secund. quem de hereditat. iudicat. 2§1

condict. indebiti — Si post rem iudicatam quis transegit, et soluerit 23§1
retineri tamen, atque compensari in caus. iudicati 23§
vel hoc ipsum incertum sit, an iudicatum sit 23§1

condict. furtiua — quód si pendente condictione iudicaretur / æstima. 14

commodati — et rei iudicandæ tempg. quanti res sit, obseruatur 3

Lege Rhodia — hoc idem D. quoque Augustg iudicauit / de Rhod. 9
Lege Rhodia, quæ de rebg nauticis præscript. iudicetur

quod cum eo, qui peculio — iudicati actio in id, quod facere potest, danda est 5
si in suspenso, / et ex posteriore iudicio res iudicar.
quamuis ming inuen. rei iudic. temp. in peculio 47§
cogitanda sit mora temporis, quod datur iudicatis
si modo sit rei iudicatæ tempore / aliquid in peculio
iudicati quoque patrem de peculio actione teneri
cæpit enim doming, vel pater iudicati teneri 9§
sed spectand. ipsam iudicati velut obligationem
si egi, et ante rem iudicatam seruum vendideris

ad Velleianum — ne judicatg pater eius propter solutionem vexetur

Compensationib. — cum intrá diem ad iudicati executionem datum
iudicatg Titio agit cum eodem: / compensatio admit
qui et ipse pridem illi iudicatg est; compens. admi
neque enim rei iudicatæ exceptio obijci potest 7§1
tunc enim rei iudicatæ mihi nocebit exceptio 7§

depositi — et sua natura res ante rem iudicatam intercid.
deponi in æde aliqua donec de hæreditate iudicetur

mandati — videtur autem mihi iudicatum solui fidejussisse

adsit judico

necessario ex causa iudicati singulos / conueniri deb. 59§3
si anterem iudicatam exegeris, condemnand. te 17
propter auctoritat. rei iudicatæ repetitio / cessat 29§5
tempus spectamus quant. fac. potest socius rei iudic. 63§6
iudicandis aut libera iudicetur, aut ex stipulatu pœna petatur 6
vtique judicis, qui ex locato iudicat, officio contin. 25§5 3
ergo submouebitur rei iudicatæ exceptione 3§1
etiam si creditor iudicatum debitorem fecerit 11§4
nec satisfacti / quod habet iudicati actionem 13§4
si exceptio abiicietur, a possessore rei iudicatæ 16§5
replicet, si secundum me iudicatum non est 16§5
in pign. nec inter alios rei judic. alijs prodesse, aut noce. solet 16§1
causa iudicati, ex auctoritate eig, qui jube. potuit 10
si et iure iudicatum, et pigng / captum est 10
nunq. tertig / exceptione rei iudicatæ vti potest 16
cum Titij dolus / [illegible] iniquissimum esse iudicari eum 8§8
fidejussoret ob rem judicatam, quos defensor dedit 1§2
defensor absentis caution. iudic. solui præstitit 1§2
dimittere corpus, et ad action. iudicati mitti 26
tutor causam egit, et iudicatum est contra tutorem 55
si ideo contra emptorem iudicatum est, quod defuit 55
quodcuinq. ex causa iudicati præstiterit procurator 66§2
si iussu iudicis rei iudicatæ pigng captum sit 74§1
propter quam exceptionem iudex contra iudicauerit 28
quod ergo si ille quidem contra quem iudicatum est 55

usuris — Imper. Antoninus ideo soluendas usuras iudicauit 6
certé post rem iudicatam tempus a fructibus immune
in potestate sit actoris iudicatum exigere: Paulus nota
iudicato dilation. dare, non lucrum adfer. deb. 3.

probationibus — hoc amplius: si iudicatæ rei / conditio delata dicatur 19

testibus — si legib. omis. non omittetur religine iudicantium
diligentiæ iudicantis est explorare, quæ consuetudo
eum, qui iudicat, magis posse scire quanta fides
si pecuniam accepisse iudicatus, vel convictus erit
quæ consuetudo in ea prouincia, in qua iudicat. fu

fundo dotali — quid ergo est? officio de dote iudicantis contineb.

donationib. inter. — vtrum tempus litis contestatæ, an rei iudicatæ 7

Soluto matrimon. — iudicati actionem filiæ potius, quam hæredib. patris
re secundum eum iudicata pater decesserit 32
rei iudicatæ tempus spectatur, quatenus 15
peculio / quod habet rei iudicandæ tempore 53

testamentar. tutela — euentus etenim iudicatæ rei declarabit, vtrum

administr. tutorum. — aduers. except. rei judicatæ dol. mal. vti replicatione
in pupillum dandam action. iudicati / tutore condem
in rem suam iudicatus procurator datus 42
in pupillum potius iudicati actio datur, maximé
nec quicquam de eo a iudicante / statutum est 32
quid tamen si iam fecerunt iudicatum curatores
idcirco curatores si nondum iudicatum fecerunt
ad instruend. diligentiam iudicantis / seruos interr

tutorꝫ. cum iudicatum persequi non potuerunt, periculo/ non 39§12
tutorꝫ. Priscus procur. Cæsaris dixit: faciat judicata 21
fit tutor. succurritur, ut impupillum iudicati actio detur 7
in curatorem cui negotia gessit. judicati actio/ non 5
mutuam pecun. accep. et iudicatum pro pupil. fecit 5§1
iudicati transfertur ad pupillum actio, non minꝰ quam 6
ideo contraxit, ut in causam judicati pecun. trans. 5§1
neque judicare, neque legitor esse/ eos cogi 6§8
quamuis. postea. iudicatum fiat, tamen actio 21
nec liberatum/ neque exception. rei iudicatæ ei dandam 23
hic valebit alienatio, propter rei iudicatæ auctorit. 3§3
Exceptio. rei iudicatæ inter se, et curatorem utatur 7§2
ait Sextus sic esse sæpe iudicatum, ut quicunque 1§27

---

non seruab. ea, de quibꝰ aliter defunctꝰ nouiss. iudic. 5
secundum se judicatum per gratiam 50§1
post sententiam iudicatum solvere supersederant 78§2
non potuisse arbitrum inter alios judicando, alterius ius 31
actio judicati non erit pro ea quantitate 7§2
maximè, inquit, cum rei iudicandæ tempꝰ 5§2
de libertate D. Pius judicauit ea priuand. 5§15
opt. Max. quæ Principes nostri judicauerunt 16§1
Imperator Anton. ad appell. ex Germania judicauit 48
iudicasse dicitur commiscendas esse vtrasq. partes 1§14
nam constare ex judicatum solui stipulatione 32§2

ad Trebellianum — ex voluntate varié reſcriptum, et judicatum eſt 2
— iudicauit enim erogationes, quæ ex hæredit. S
— de hujuſmodi ſpecie judicaſſe refert 22
— publicè intereſt, propter rer. judica. autoritat. 6 §§2
vt Legator. nomine — earum rer. nomine de quibus fuerit iudicatum 5§
Carbon. edicto — vt ea petitione iudicari poſſit, an quaſi 3§13
— vt ipſarum interſit maturé de ea iudicare 3§5
— quem fortaſſe judicabitur filium non eſſe 5§3
— ſed ſi poſt pubertat. contrá eum judicat. fuer. 4
obſequijs — indignus militia iudicandus eſt, qui patrem
bonis libertorꝫ. — ſi contrá enim fuerit iudicatum, data non intellig
— veruntamen judicanti placuit augere
— neque enim imperitia, aut ſeueritas iudicantis
Orphiciano — quæ judicata, tranſacta, finita ve ſunt 1§12
— ità intelligend. eſt, vt iudicata accipere debeamꝰ
— vt judica accipere deb. ab eo, cui judica. ius 1§12
nouæ operis — ſiuè ante rem judica. cauſam, quæ acceder. 21§2
— ex interdicto eum oportet iudicatum ſolui 5§
— vt ita demum committatur, ſi iudicatum fuerit 21
— tanti ſtipul. committitur, quanti judicatum 42
— ſiuè res judicetur, ſiue res non defendatur 21§4
aqua pluuia — quod judicaret, ſi nulla alienatio facta eſſet 4§1
donationib. — ſi in ſtipulatum judicatum nouationis cauſa deduc. 17
fideico. libertatib. — atque ſi ob eamrem ex iudicati agi poſſit 30§6
ſtatuliberis — contrá poſſeſſor. judica. illum in ſeruitute fore 29§2

rerum judicatarum æstimandum, vtrum tempus 40 §7
diuersum in eo prbatur, qui iudicatq ingenuus L
et ab judice perperam pro eo judicatum 42
si vno judicio liber, altero seruus judicatus 30
cum idem petat, exceptione rei judicatæ 9§2
neque enim timor est, ne varié judicetur 8§1
domin. ejus serui post rem contra te judica. 42
sustinendum judicium, vt si liber iudicatq sit 24§4
sustinendum judicium donec de libertate judicetur 24§3
judicati action. potiùs in eum dandam 24§4
nec obstabit rei judicatæ præscriptio 42
patronum/quo ignorante res iudicata est 5
in ingenuitat. proclamare, liberos que iudicari L
atque si nulla judicata res interueniat 3
quippé cum accesserit aliquid rei iudicatæ 4§4
si ex conuentione/cautum sit post rem judic. eí 4§4
res judica. dic. quæ finem controuersiar./accip. 1
obligatione liberatus, quæ ex causa judica. desce. 4§7
si neglexerint, debq. judicatis subijciendi sunt 47§1
decem, aut noxæ dedere condemn. judicati act. 6§1
qui judicati bona authoritate sua distraxit 6§2
non contra judicatum per Legem constitutum est 7
exsequentur itaquè rem judicatam præsides 15§2
iudicati actio perpetua est, et rei persecutionem 6§3
noxæ dedisti/posse tecum adhuc agi iudicati 4§8

re judicata

si pignora, vel fidejussores in rem judica. 4§4
cum accesserit; | non sit á re judica. recessum 4§4
vndé ei tempg. judicati actioni computa. 4§5
tunc autem vniuersi iudices intelliguntr. iudicare
non possunt, quippe omnes iudicare iussi sunt
intrá dies constitutos, quamuis iudicati agi 7
si cognouerint eig. fuisse, | rem judica. exseq. 15§4
actor municipum potest rem iudicatam reuisare 4
a iudicato ergó hoc exigitur, ut pecuniam solvat
constitutum dierum spatium pro iudicato, non contra
actione iudicati nisi in quantum facere potuerit 4
aduérs. eum is, cui iudicatum fieri desideratur 15
et eam pecun. jure pignor. in caus. judicati 40
an posset eodem die iterum judicare? 62
qui in jure confessi, pro iudicatis habentur 56
hic alia ratione recusa. judica. action. non pot. 4
tempg. quod datur judicati etiam haeredib. 2g.
quaritur, an hi ex causa judicati teneantur 44
nihil proponi cur judicati agi non possit 27
quamuis contrá Titium, me sciente, judicat. sit 63
quid enim mirg. verum est omnes judicasse 3g.
non possunt; quippe omnes judicare jussi sunt 3g.
in municipes enim judicati actio dabitur 4§2
multis tamen modis judicatum liberari posse 7
solet capi, et in causam iudicati conuerti 15§12

si victum, vel stratum inferri quis judicat 34
tantum captioni res judicata proficiat 15
superfluum in causam judicati conuertatur 15 §5
tamen in judicati executionem seruatur 15 §5
duo ex tribg judicibus, uno absente, judicare 39
pro portione virili ex causa iudicati conuenivi 43
non existimat causam, de qua judicat, per eas juuari 32
exigent que/et in causam iudicati conuertent 15 §10
citrá permissum pretoris, ab eo, qui exequitur iudicatum 15§12
qui fatebuntur debere, aut ex re iudicata 31
tempore judicandæ leuissima febre correptg. fuer. 60
cum quærebatur judex si perperam judicasset 62
alter/ febrem habuit res non videtur iudicata 60
in iudicati actione non prius ratio haberi deb. 61
res inter alios judicatas alijs nm nocere 63
sic quoque iudices exsequentur judicatum 15§8
~~ig~~quia ex voluntate ejus de jure/judicat. est 63
idcircó que debet denegari in eos iudicati actio 4§2
appelland. est, alioquin rei judicatæ stabitur 32
pignoris jure capi, et conuerti in caus. judicati 15§11
an quo tardig judicat. sit, vsuræ pecuniæ debeã? 64
et judicante eo falsis testimonijs/circumuent. 33
in arcam reclusam solent capere, vt judicato 15§12
tam malo exemplo judicata, in integr. restitu. 33
an statim pro judicato habebunt, et quid 15§7

re judicata
aliter enim judicatum tantum inter præsent. 47
præsentibg omnibg, quos/ iudicari oportet 47
post rem judicatam, vel jurejurando decissam 56
si se non obtulit procurator, judicati actio 4
præscriptione rei quamuis inter alios judicati 63
non semper temp. judicati seruat, sed nonnúq. 2
idem que et si ipsi, cui quis iudicatus est 1586
sed pecun./ideo iudicati decem agitur 684
ipsos, qui rem iudicatam exsequuntur cognoscere 15
Confessis
videnda. nunquid non debeat pro judicato hab. 682
certum confessus pro iudicato erit, et certum non 6
quia confessus pro judicato habetur 3. et. 682. et.
tempora quasi ex causa judicati habebunt 686
quib. ex caus. in poss
et rei judica. tempus spectamus, vtrum sit 785
curatore bon. dando
neque de rato, neq. judicatum solui cauer. 2§1
vi armata
vtar interdicto, etsi liber judicatus fuerit 1§21
quod vi aut clam
ita oportere fieri restitution. iudicand. est 1587
Liberis exhibendis
exceptio rei judic. ne de hoc quaratur 1§4
in hoc interdicto donec res judicetur 3§6
non esse eum in potestate. et si per injur. iudicatum 1
si judicatum fuerit non esse eum in potestate 1§4
ne/ queratur an sit in potestate, sed an sit iudicatum 1
exceptionibg.
nec si is, contra quem judicat. est hæres extiterit 20
vt si res iudicata esset ex falsis instrumentis 11
respondit. res inter alios iudicata alijs non obest
nec rei iudicatæ præscriptionem opponi 11

datur exceptio rei venditæ, et trad. et rei judic. 20
exceptiones, sc. rei judic. doli mali, jurisjur. 7 §1
ei, qui victus, obsta. rei judicatæ exception. 30 §1
nec in seruitutem post rem pro libertate judicat. 29
siue fuit judicatum hæreditat. meam esse 9
re secund. petitorem judicata, an restituer. coga. 9 §1
iterum petenti objiciatur exceptio rei judic. 9 §1
replicare eum oportere de re secund. se judic. 9 §1
puto non obstare rei judicatæ exceptionem 30 §1
obstaturam exception. rei judica. Neratig. ait 11
in except. rei judicatæ hæ personæ continea. 11 §7
non nocebit mihi rei judicatæ exceptio 17
except. rei judica. a persona authoris ad empt. tra. 9 §2
si ea res judicata non sit inter me, et eum 9 §2
quæsitum est, an exceptio rei judicatæ obstare? 19.
ex testame. petere, obstab. ei exceptio rei judic. 30
quia res judicata sit inter te, et venditorem meum 11§3
cum res inter alios judicata nullum alijs SL
atque ideo exceptionem rei judicatæ cessare 11§6
obstaret exceptio, quod res judicata sit inter me 11§3
exceptionem rei judicatæ obesse non dubito 11
magis est vt noceat exceptio rei judicatæ 11§10
rei judicatæ exceptio tacitè contineri videt. 4
proficere rei judicatæ exceptionem ei, contra quem judic. 16
quod si post rem judicatam á me petere cœperis 15

except. rei judic. si meam esse; nocebit tibi rei judic. exceptio 15
mandauero/ vt peteres, exceptio rei iudicatæ non 25
replicationem juvabitur; si res iudic. non esset 24
exceptione rei iudicatæ non submouebitur 25
nancto eo possess. rei judic. except. loc. hab. 18
exceptio rei judicatæ procul-dubio obstabit 26
ac siquis posteaq. contra eum judicatum esset 27
si altera posteá agat, rei judic. excep. submoue. 25 §1
si eo nomine; excipiendum est de re judicata 21 §
exceptio rei judic. non nocebit, quia de alia re 22
non est verendum, ne noceat rei judic. except. 23
vt Iulianus definit, exceptio rei iudicatæ obstat 7 §4
exceptio rei judicatæ nocebit ei, qui 28
singulis / vnum judicati finem sufficere 6
parere ergo exception. rei judica. frequens est 6
judicatæ quidem rei præscriptio cohæredi/ non 29
exceptio rei judic. nocet; nam pars in toto est 7
exceptionem rei judicatæ obstare, quotiens 3
diuersis, et temporal. in tempore constituto iudicatis, an intercalaris 2
intercalaris dies proficere iudicato, nec ne debeat
doli, et metus. except. et cum domino judicati agatur, tueb. except. 9
an agentem exceptione ex causa judicati/ repel. 15
si de homine petito secundum actiorem fuer. iudic.
quar. rerum actio jusiurand. vice rei iudicatæ obtinet 1
obligationibus. cum ex causa judicati pecunia deberetur 29

præter eam pecun. sibi debitam ex causa judica. 29
non erit solutg. nisi judicatum Titig. fecerit 116
siquidem judicati actionis acceptus non est 8 §3
tutorib. qui judic. persequi pot. damn. dabit 52 §1
cum judica. convenirí coeperit, posse eum desider. 41 §1
quod iudicatum facere compelleretur 45
peculium, quod tunc erit, cum res judicatur 35
idem Celsus ait iudicatum solui stipul. 8 §3
stipul. actionem judicati non novarí 8 §3
non vt ab obligatione judicati discedatur 8 §3
id putem solutum, quod ex causa judicati debetur 7
proinde siquid ex causa judica. et non judic. deb. 7
absurdum est, cui judicati actio non datur 86
non solum judicati, sed etiam stipul. 38 §2
quod cum judicatum solui satisdatum est 38 §2
absurdum est: ei ante rem iudicatam solui posse 86
poterit is, cui tecum agere iudicati 69
si judicati fidejussor sit datus, acceptus 16 §1
si acceptó fuer. lata ob rem judica. clausul. 20
propter hoc interponuntur, vt res judica. possit 20
eique acceptó latum sit, liberabitur et judicatg 16 §2
vt ratum fiat, judica. solua. et ex novi oper. nunt. 1 §1
judicatum solui, et rem rat. dominum hab. 2 §2
ex judica. solui stipul. ob rem non defensam 16
prævalere rei iudic. clausulam, eamq. solam 21

judicat. solui

si fecero a fidejussore procuratorii stipul. iudic. solu
cum igitur judicatum solui stipul. una eludatur clau
conueniri / ille, qui defendat ob rem judicatam 2
in stipulatione judicatum solui post rem judicat.
constat fideiussores ex stipul. judicatum solui 2
cum quærebatur si interposita iudic. solui stipul. 13
dicebam unam clausulam in stipul. judicat. solui 13
siue res judicetur, siue res non defendatur 13
apud aliquem judicem / stipul. est judicat. solui 3
ut quod Sempronius judex judicavet, præstaretur 2
satisdari jubetur judicat. solui stipulatione 10
de re judicata, de re defendenda, de dolo malo 6
si ex fidejussoribus, qui judicat. solui cauerant 5 84
si reus post judicatum solui ab eo datum 12
an ob rem judicatam clausula committatur 13
judica. solui stipul. tres clausul. in vnum / contin. 6
item fructuum nomine rem judicari 11
ex clausula rei judic. doli mali, ob rem non defens.
si ex duob. / qui judicatum solui spoponderant 14
quoties ex stipul. judicat. solui ob rem non defens. 14
placuit ob rem judicatam stipul. non committi 5 84
nouissima clausula judica. solui stipul. 19
si reg. posth. judica. solui promisit, demens 3 88
utique quod ob rem judicatam præstiterunt 5 86
cæterum si solutum sit, posteaquam judicatum

judico

alter fidejussorum ob rem judic. convenir. pot. 21
stipulationem judicatum solvi procurator, et tutor 3 §1
judicatum solvi stipulatio expeditam habet quantit. 9
judicatum solvi ob rem non defensam, et ob rem non judic. 13
non obstaturam rei judicatæ exceptionem 8
non ante ex ea agi, quam de libertate judicatum 8 §2
exceptione rei judicatæ domin. summoveri 22 §8
quia si servus fuit judicatq inutilis sit stipulatio 8 §2
quod si judicatum solvi satisq abeo procur. accep. 21
si res rebus humanis esse desierit, cum judicatur 50
anteq. de furto judicaretur, locati actione liberatq 90
dupli, condemnatus est, rectissimè judic. est 48
rei judicatæ exceptionem nocere Labeo ait 3
qua lege caveatur, ut non judicet ei, qui agit, gener. 5
non intellig. defendi, nisi judicatum solvi satisdetur 36
injuriar. æstimatio non ad id temp. quo judicatur 21
qui de sepulchri violati actione judicant, æstimab. 3 §8
loca publica, vel templa occupasse judicati sunt 2
exceptio vulgaris rei judicatæ opponitur 3
judicante præside provinciæ, peragi potest 13
ob accusandi, pecuniam accepisse judicatq erit 4 §2
quoniam res inter alios judicata alij non præjudic. 7 §2
prohibet eum absolvi, priusquam de eo judicetur 2 §1
ut facilig judicantibq de adulterio probetur 2 §8
quomodo, aut judices, ut oportet judicent, 10

Iulia repetundarum. pecun. ob judicand. decernendumvé acceper. 3
ob judicem / mutandum, iubendumvé vt judicet
ad Turpillianum facti quidem quæstio in arbitrio est judicantis 1§
quæstionibus Marc. ac post Maximus princeps iudicantes secuti
pœnis perspiciend. judicanti nequid durius, aut remissius cons
appellationibus si absente reo; / non habet rei iudicatæ auctoritatem
cum pro libertate iudicatur in integr. restitui non po
appel. quidem qualiter quis prohibe. à judicantibus
nihil á nobis videb. iudicatum priusq. contrá script.
cum ex causa judicati soluta esset pecun. ex necessita
quippé iniquitat. judicantium, vel imperitiam corriga
non hab. auctoritat: perindé ac si nihil esset iudicat.
an quia tardius judicatum sit, usuræ / medij tempor.
quæ sent. sine appel. contra constitutiones autem iudicatur, cum de iu
illud meminerimus, si quæratur iudicatum sit, nec ne
huius quæstion. iudex non esse iudicat. pronuntiat
item cum contrá sacras constitutiones iudicatur
quando secund. sacras constitutiones iudicatum
licet fuer. iudicat. rescinditur, si prouocatum non fu
priusq. de mea quoque petitione judicetur 1§4
iure fisci quæ semel iudicata est per delatoris corruptelam
diuidi postul. quod participes judicati soluendo essem
si autem calumniæ hoc ipsum iudicet / judex 15
cuius rei æstimatio ita arbitrio iudicantis conced.
ad Municipalem facti quidem quæstio sit in potestate iudicantis

iudicandi quoque necessitas inter munera personal. hab. 18§14
si non hab. excusation. etiam inuitus iudicare cogitur 13§2
quoscumq. intelligit operam dare non posse ad iudicand. 13
iudici nouo rem rursum judicand. committere 13§3
si quis extra synedrium iudica. ordine moueatur 6
in quantum aequum religioni iudicantis visum fuer. 6
dandi, soluendi, numerandi, judicand. ambuland. | causa 218
si ea res secundum me, haeredemve meum iudicata 158
res iudicata pro veritate accipitur 207

jugera

qui agrum vendeb. dixit fundi jugera decem 40§2
ad singula jugera certum pretium stipul. erat 40§2
Titius fundum, in quo nonag. iugera erant, vendid. 13§14
forte si dix. unum centum iuger. alter duc. hab. 42
in lege emptionis dictum: centum iugera esse 13§14
vineae iugera tot esse, vel oliueti; et minus inueni 4§1
esse tamen omnia centum iugera | prati, et vineae 22
pone enim dixisse, quinquag. iugera esse vineae 22
si fundo vendito, in qualitate iugerum captio est 34
pro numero iugerum auctor obligatus est; quia 4§1
et decem iugera alluvione adcreuerint | fundo 13§14
non totum | transtul. sed partem dimidiam iugeri 64§4
si ducenta iugera per alluvionem accesserunt 64§1
ex mille iugeribus traditis, ducenta flumen abstulit 64
qui fundum tradiderat iugerum centum; fines 45

jugera

evictionibg quamuis id, quod reliqueret, centum jugera habe. 45

si singula jugera venierint certo pretio, tunc 53

quod totum colligendum. Ex omnibg. jugeribus dictis

ac si sola ducenta de illis mille jugeribg. evicta fuis.

quæsitum est, si mille jugeribg traditis perissent ducenta

neque pars evicta mille jugerum, neque quarta debea

tametsi certus numerus jugerum traditus sit tamen

qui unum jugerum pro indiviso solum hab. tradidit

censibus pascua, quot jugerum esse videantur; et sylua cæd

ager, quot jugerum sit; vinea, quot vites habeat

olina quot jugerum, et quot arbores habeat

jugulo

ad Syllanianum puta jugulatum, strangul. præcipita. vel saxo

jugum

vsu, et habitat. an et domare possit, et advehend. sub jugum

ædilicio edicto ita, ut alterum jugum non patiatur; sana mu esse ali

nam si vitiosum sit unum jugum, non tamen

non tamen propter hoc cætera juga redhibebun

si forte jugum mularum sit, quarum altera vitiosa

condit. et demonst. Et si restator de primo nuptiali juga sensit

Julia

senatoribus quia Lex Julia repetundarum hoc fieri vetat

ut scio Antonin. Augustg. Julia Mamæa indulsit

officio proconsulis lege Julia repetundar. et rescripto admonetur

officio eig, cui mand. huig rei fortissimum argumentum, quod lege Jul

veluti lege Iul. de adulterijs, et siqua sunt alia simil. l.
miles qui lege Iulia de adulterijs fuer. damnatq 2§3
isti quidem et in Legem Iul. incidunt, quoniam pro 8.
in Iuliam eam de vi incidisse, et iure creditu amisisse l2§2
vt ad leg. Iulia de adulter. coercend. præcepta veniam q. 37§1
cum lege Iul. cautum sit, ne minor/ iudicare 4l
inve se compromitti iubere prohibetur lege Iul. 9§2
lex Iulia iudiciorum ait; quoming inter priuator 2§2
Iulia lex de vi, repetund. peculatq/non prohibu 13
ex eo quod prohiber lex Iulia de adulterijs/test. 18
lege Iulia iudiciorum publicorum cauetur 4
lege Iulia de vi cauetur, ne hac lege in reum test. 3§5
capite vigesimo quinto legis Iulia, qui liberos 19
non adijcitur hic vt in lege Iulia de adulterijs 43§13
lege Iulia ita cauetr: qui senator est, qui ve filius 44
ad omne enim edificium lex Iulia pertineb. l3
fundus dotalis seruo legatq ad leg. Iul. pertin. 3
interdum lex Iulia de fundo dotali cessat 1
Licet lex Iul. qua vetat fundum dotal. alienari l6
puto lex Iulia de adulterijs teneri l§2
tutelam quoq. e lege Iulia Velleia confirmatam 10§2
argumentum est lex Iulia de adulterijs, quaevetat 20§6
non erit ratum Legatum propter leg. Iuliam 16
quoties lege Iulia bona vaccantia defer. 96§11
qui dotale prædium contra leg. Iuliam vendidit 77§5

Legatis tertio — quæsitum est an prædia pertinerent ad Iuliam 93
an vero ad Iuliam Dominam / pertinerent 3854
jure patronatg — Lege Iulia de maritandis ordinib. permittitur 654
vnde vir, et vxor — Lex Iulia / retinet istam in matrimonio 182
item Iulia de adulterijs pro infecto habet 182
vsucapionibg. — quia Lex Plautia, et Iulia ea / retuit vsucapi 3382
vi armata — né per vim; / etiam Legib. Iulijs prospicitur 182
vi bonor. raptor. — quamuis præiudicium Legi Iuliæ de vi privata fiat
Sepulchro violato — ad Legem Iul. de vi publica pertinere ex illa parte
prævaricatione — cauetur Lege Iul. public. vt non priùs accuseturs
publicis iudicijs — Iulia maiestatis, / de adulterijs, Cornelia de sicarijs
de veneficijs, Pompeia de parricidijs, Iulia peculatg
Cornelia de testamentis, Iulia de vi privata / et publ.
vt Iulia ambitus, Iul. repetundar. Iulia de annon.
accusationibg. — hoc enim lege Iulia publicorum cauetur 3
idque Lege Iulia de vi, et S. Consulto cautum est
se Maeviam lege Iulia de adulterijs ream deferre
excepta Lege Iulia de vi privata, quia ea damnati
Lege Iulia publicor. iudiciorum cauetur, ne 128
Iulia de adulterijs — capite quinto Legis Iulia ita cauetur, vt viro
omnibg admissis ex Lege Iulia venientibg 2958
si minor annis adulter. commiss. Lege Iul. teneatur
respondi cum per Leg. Iuliam huiusmodi vxor. prohib.
Legis Iul. de adulterijs capite septimo ita cauetur
Lege Iulia quasi de adultera teneatur, / si pretium acce

adulterijs si aliud crimen sit / quod ex lege Iulia descendit 29§6
Lex Iul. de adulter. quosdam special. accus. prohib. 15§6
aperte lege Iulia de adulter. coercend. caueatur 5
inter liberas personas / lex Iulia locum habet 6
Ex lege Iulia seruatur, vt cui necesse est ab adulter. 2
lenocinij quidem crimen leg. Iul. / prescriptum 2§2
quoniam lege Iulia de adulter. coercend. / libert. hab. 42
in legem Iul. de adulter. non commisisse respondi 39
maiestatis si quis ex alia causa legis Iulie maiestatis reus sit 11§4
plane non quisquis legis Iulie maiestatis reus est 11§4
si statuas confla. / lege Iulia maiestatis tenentur 6
Lex autem Iulia maiestatis precipit, eum, qui 3§2
publica. qui noua vectigalia exercent, lege Iulia / tenent. 12
lege Iulia de vi publica cauetr. nequis reum vinciat 8
lege Iul. de vi publica tenetur, qui arma / coeger. 1
lege Iul. de vi publica tenetur, qui cum imper. 7
rapta crimen legis Iulie de adulter. potestat. excedat 5§2
priuata pars tertia bonorum ex lege Iulia publicatur 1
legis Iulie de vi priuata crimen committitur 4
qui ad penam legis Iulie de vi priuata redig. 1§1
ex S. Conf. Volusiano / lege Iulia de vi priuata tenentr. 6
quesitum est, quid mulier ex lege Iul. consequi possit 14§2
Iulius repetundar. Lex Iulia repetundar. pertinet ad eas pecunias 1
lege Iul. repetundar. tenetur, qui cum / prestat. hab. 3
lege Iul. repetund. cauetur, nequis ob militem 6§2

Julia

Julia repetundarum.	Lex Jul. de repetundis præcipit; nequis ob iudic. 7
Julia de annona	Lege Julia de annona pœna statuitur aduérs. eum 2
Julia peculatus.	vel quid inde immutauer: Lege Jul. peculatus tenetur
	Lege Julia peculatus cauetur, nequis ex pecunia 1
	eam quoq. Lex Julia / post annum residuam esse iussit
	Lege Julia de residuis tenetur, apud quem ex loca. 4
	Lege Julia peculatus tenetur, qui pecun. sacram 4
	Lege Julia de residuis tenetur, qui public. pecun. 2
Julia de ambitu	per legem Jul. judiciar. in leg. ambitus committit
quæstionibus	tormenta cessant; quia lex Julia cessat de adulteriis
pœnis	non erit notatus, nec pœna legis Juliæ sequetur 32
	si non distinxerit / vtrum Julia publicor. an priua? 3
verbor. significat.	sicuti dicimus famil. Juliam, quasi a fonte quodam 19
	Lex Jul. de adulter. hoc verbo indiferenter vtitur 1

Julianus

origine iuris	Javoleno Prisco successit / item Saluius Julianus 2 §
his, qui sunt sui	placet nobis Juliani sentent. hunc non esse mariti filium
~~adoptio~~	non tamen ferendum Julianus ait eum, qui cum vxoribus
adoptionibus	consensus filij exigitur: id que etiam Julianus scrib. 6
iurisdictione	cum, vt Julianus scrib. non consentiant, qui errent 15
quodquisq. iuris	ex hac causa solutum repeti non posse Julianus putat 3 §
	scrib. Julianus non solum ipsi deneg. action. sed etiam hære
in ius vocando	si ex publico conspic. recte eum in ius vocar. Julianus ait
	Julianus contra scrib: et plerique / sententiam probant
qui satisd. coga.	Julianus ait si antequam mandarem tibi, vt fundum pete

susceptorum iudicium sine noxæ deditione / Iulian. scrib. 2§1
hoc Iulianus scrib. secundo quod si fidejuss. 10§2
Julian. scrib. si iudicio sistendi causa pluris / promissum 45§5
exceptionis / replicatione infirmandam Iuliano ait 45§5
Iuliano quoq. scrib. si pater pactus sit, ne a se 22§2
doli excepti reo profuturam Iulianus scribit 25§2
ius adgnationis pacto non repudiari / Iul. Sentent. est 34
utrumq. igitur recte placet, et quod Iulian. et quod Pomp. 7§6
ideo puto recte Julian. a Mauriciano reprehens. in hoc 7§2
nuptiis non secutis euanescit; / idem Iuliano placet 4§2
quosdam denique / doli exceptione uti Julian. scrib. 10§2
hoc Iuliano scripsit, in patre, qui pactus erat ne a se 17§4
tutoris quoq. ut scrib. Iuliano pactum pupillo prodest 15
ait Iuliano valere pactionem et dissolui pro parte emptionis 7§6
Iuliano scrib. in factum actionem a prætore dand. 7§2
nam cum verum est quod Iuliano placet, etiam si 28§2
Iuliano ita summouendi putat, si stipulatori / actio 30§1
nec compelli cauere rat. rem dominum hab. Iul. ait 45§2
id quæ Neratio prob. et Iuliano, et hoc iure utimur 27§1
unde quæsitum est apud Iulianum, an compellatur 35§3
queritur apud Julian. utrum dominum solum 39§2
non animaduerto, inquit Iuliano, quo casu stipul. commit. 45§2
quæro an id ei concedi oporteat? Iuliano respondit 7§6
uideri eum recte defendi Iuliano ita, quo iure nos uti 37
Julian. scrib. lib. tertio digestor. compell. accip. iudicium 35§3

procuratoribus — nisi, ut Iulian. ait causa cogn. | interdict. non datur 40
except. | summouer. ita Iulian. lib. quinquag. digest. scrib.
hoc amplius Iulianus scrib. et si filiofamil. | fiat iniuria 8
scrib. Iulianus debere in procuratorem denegari action. 8§
Iulianus ait eum, qui dedit diuers. temp. procur. duos 3
negotijs gestis — puto secund. Iulianum debere dici, superesse contra 8§
iuxta hoc est, et quod Iulianus scribit 10§1
Iulianus scrib. in eo verti quaestion. ut animaduertamus
Iulianus lib. tertio tractat; si ex duobus socijs 8§3
in integr. restitu. — Iulianus lib. decimo septimo digestor. scribit 6
quod metus causa — aduers. exception. replicatione adiuuari Iulian. putat
Iul. ait, qui vim adhib. debitori suo, ut ei solueret 12§
non immerito Iulianus a Marcello notatus est scribens
Iul. lib. tertio digest. putat eum, cui res metus 9§5
usque adeo ut Iulianus scrib. lib. quarto digestor. 9§7
Iulianus ait, quod interest, quadruplari solum 14§1
fur improbrior esse videatur, ut Iuliano placet 14
dolo malo — de dolo actionem: | Neratius. Priscus, et Iulianus respon
dandam mihi de dolo action. Iulianus scribit 20
nec | aduersari, quod Iulianus lib. quarto scribit 7
minoribus — unde Marcellus apud Iulianum notat; si minor 1
Marcellus autem apud Iul. notat cessare in integr. resti
non cogend. praestare libertatem | Iulianus respondi
Iulianus quidem lib. quadragessimo sexto sic loquitur
Iulian. lib. quarto digest. et Marcel. | secundo scri

vtilis actio aduers. dominum danda, vt Iuliang scribit 7§2
Labeo scrib. et Iuliang lib. quarto, et Pomponig lib. 17§1
ita Iul. lib. digest. scribit; ait enim 26§7
Iuliang lib. quarto scrib. non solum aduers. possessorem 17
minitum non esse cogend. Iuliang lib. quarto digest. 24§9
est et verig quod Iuliang ait lib. quarto 21§10
de his omnibg Iuliang lib. quarto digest. scribit 27§5
Julian. lib. quarto digest. scrib. non esse cogend. arbitr. sent. dic. 17
nec cogend. sentent. dicere Iuliang scrib. lib. quarto digest. 19
si fideiussor / a quo pœna pet. poss. id que Julian. sentit 35
Iuliang scrib. non cogendum arbitrum sentent. dicere, si 11§4
Iuliang ait, si eum infamauerunt litigatores 9§4
unde Iulianus ait, si de Titium, et seruum compromis. sit 7§1
Iuliang indistincte scribit: si per errorem / ad arbitr. 32§6
inde quæritur apud Julianum, si ex tribg condemnent 27§3
Iuliang scrib. quinque debere præstari; quia 27§3
Iuliang sine distinctione denegand. action. / scribit 24§2
conueniri hic, et ibi ita Iul. et multis alijs videt. 19§4
nam et Iuliano placet: si filius famil. / aberit 18§1
actionem eum excipere oportere Iuliang respondit 36§1
quod et Iuliang scribit, et D. Pius rescripsit 2§4
vt Iuliang quoq. lib. primo digestor. scribit 2
alioquin vt Iuliang eleganter ait / damno adficientur 2§5
Iuliang autem in hæred. judicis, qui litem suam 16
Iuliang ait: si alter ex litigatoribg iudex sum hær. 17

hereditatis petitione liberari debitorem Iuliang lib. quarto digest. scribit 25
Iuliang scrib. actorem eligere debere, verum 30
et ideo Iuliang lib. sexto digestor. scrib: ita id 31
videtur mihi Iuliang de solo-praedone sensisse 31
eidem Iuliang scrib. siquis ex causa fideico. restitu. hereditat.
Cessa et Iuliano videtur peti hereditat. posse sabeo 16
unde Iuliang lib. sexto digest. ait, ab eo, qui 16
Iuliang verig esse ait, id quod Proculg quog. respond. 3
Iuliang existimat posse à domino hereditat. peti 3
idem Iuliang ait, etiam si nondum pret. consec. 3
Iuliang scribit: si homin. possessor distraxerit 33
fructus computandos eatiam earum / Iulianus ait
nam et Iuliang lib. sexto digestor. scribit 20
denique scribit Iuliang. lib. sexto digestorum 20
ut Cassius scrib. et Iuliang lib. sexto / liberari debitorem
idem Iuliang ait, siue quis possid. siue non; rem vend.
quam sentent. generaliter Marcellg apud Julian.
placet nobis Iuliani sententia pro possessore possid.
Iuliang scrib. his, qui pro herede possid. vi deject.
Iuliang lib. sexto digestor. scrib. simplum solutorum 20
rei vindicatione / Iuliang notat: / navis carina causam sequitur 62
quam sententiam Iuliang quog. probat 62
Iuliang lib. octauo digest. scribit; si in aliena 37
vsque adeo autem et causa veniunt, ut Julian. / scribit
Iuliang recte scribit lib. duodecimo digestor. mulier.

idest. ad rei iudicandæ tempg. quod et Juliano placet 33
idem Juliang ait non solum fructus / præstand. 17 §1
Juliang autem in his casibg ubi propter fugam 21
Juliang lib. sexto digestor. scribit. si hominem / emero 17
idem Juliang eodem lib. scribit si mineram fecerit 17 §1
et ait Juliang lib. vicessimo secundo digestorum 7 §1
competit mihi in parte Publiciana, ut Juliang ait 11 §3
idem Julianus dicit ex qua causa matrem vsucap. 11 §4
Juliang lib. septimo digestor. scripsit: traditionem rei 7 §17
et Juliang lib. septimo digestorum scripsit 9 §4
advtriusq. dominum Juliang scripsit pertinere 25 §1
Juliang quidem lib. trigesimo quinto digestor. scripsit 25 §3
Juliang lib. trigesimo quinto digestor. scrib. pend. 70 §1
summittere autem facti est, et Juliang proprie dicit 70 §5
exceptio / in fructus vero non obsta. scribit Juliang 33 §1
cur enim, inquit Juliang ad arma, et rixam proced. 13 §3
adquirere plane seruitutem eum posse / Juliang scribit 15 §7
teneatur et interdicto quod vi, aut clam, ut Julian. ait 13 §2
cum autem in pendenti est dominium, ut Juliang ait 12 §5
Julianus tamen lib. trigesimo quinto digest. scrib. 12 §3
Juliang lib. trigess. quinto digestor. tractat 12 §5
Juliang lib. trigess. quinto scripsit retin. me vsumfr. 12 §2
Juliang lib. trigesimo octauo digestor. probat 13
Julianus lib. trigesimo octauo digestor. scribit 13 §3
Juliang sexagess. primo scribit, et est verius 29

vsufructu quam et Iuliang lib. sexto decimo scautus est 25§ Julian
Marcellg. et: / sed Iuliani sententia humanior est 2
et Iuliang lib. trigesß. quinto digestor. scripßit 25§
vsufr. adcrescendo. denique apud Iul. lib. trigesß. quinto digestor. quaerit
idem Iuliang lib. trigesß. quinto digestor. scripßit
et si deduc. vsufr. nihilominq putat Iuliang adcres
Iuliang lib. trigesßimo digestor. ait idem intelligend.
Celsus lib. octauo decimo digest. et Iuliang trigesß. quint
vt Celsus, et Iuliang eleganter aiunt; vsufr. quotid
q.do dies vsusfructg. Iuliang scrib. quamuis cetera legata her. adq.
quib. modis vsufr. Julianus ait fructuarij fructus tunc fieri, cum est
nec cementorum vsumfruct. deberi Iuliang ait §§
vsufr. earum rer. Iuliang scrib. et Sompon. lib. octauo de stipulationibg.
si vsufr. petetur Marcellg lib. octauo apud Julian. Labeonis sent.
Iuliang lib. septimo digestorum scribit §§
operis seruorum vsum intelligi datum ego didici, et Iuliang existim.
Si seruitg vindicet. Iuliang scripßit si vicinus in suo edificando effic.
ideo de dolo actionem dand. hoc casu Iuliang ait
Marcellg quoq. apud Julian. notat iter petendum
quod et Iuliang lib. quadragesß. octauo digest. scrib.
pro sententia Iuliani facit, quod Labeo scribit
ad Leg. Aquiliam dicit igitur Iuliang injuriar. quidem actio. non
ait Julianus teneri, et est verissim. cui Marcel. com
non posse agere / Iuliang ait; sed domino eam competer
Iuliang scrib. Aquilia teneri eum, qui elusscauerat

Iuliam Iuliang ait, si cum uno agatur, ceteri non liberat. 11§2
Julian. eum demum Aquil. teneri ait, qui tenuit 11§5
fructuarius an Aquil. action. hab. Iuliang tractat 11§10
Iuliang scrib. si liber homo bona fide mihi seruiat 13§1
consequens esse ait Iuliang dicere heredi competere 13§3
idem Julianus scrib. si instituto fuero sub conditione 23§2 3
idem Iuliang scrib. estimationem hominis occisi 23§3
Iuliang ait Legis Aquil. action. mihi competere 11§7
Iuliang scrib. cessare Aquiliam, quamuis confes. 23§11
Iuliang ait si seruus liber, et heres esse iussq 23§1
de occiso agi posse Iuliang ait: hactenus tam varie 15§1
inde annum numerab. secundum Julianum 21§1
Iuliang, et Celsus scrib. furti, et damni iniuria 27
si placeat quod Iuliang lib. octuagesi. sexto scribit 2§1
nos autem secund. Julian. proba. quae sententia 2§1
Julianus autem lib. vigesi. secundo digestor. scribit 38§1
hab. ration. et Marcel. apud Julian. probatur 2§1
conditionis rationem habend. Julianus putat 31
Iuliang autem ait de eo, qui manumisit; si para. 24
tamen teneri eum famil. erciscund. iudicio Iuliang scrib. 16§4
Erciscund. non esse iniquum Julianus ait, famil. erciscund. iudic. dari 44§8
non aliter famil. erciscund. praestare eum Iuliang ait 44§3
his consequenter Iuliang ait, si ex pluribus hered. 18
Julianus ait, si alijs non communicari vsumfructum 16§1
Aliud. dand. mihi erit, vt Julianus quoq. scribit. negot. gestor. actio 14§1

communi diuid. idem Iulianus scrib: si is, cum quo commu. hab. 6
ea propter scribit Iuliang, si missi in possessionem 4
Iuliang autem recte notat ita demum hoc verum
Iulianus scrib. si alter possessor prouocet, alter 7
minoris patem æstimare debere. Iuliang ait 68
idem Iuliang scribit: si is cum quo commun. hab
ad exhibendum idem Iuliang scrib. emptor, qui ruta, cæsa non resti
ait Iuliang siquidem in mea charta scripta sint 3
et si in factum non, tamen actio detur, vt Iul. tract
inde Iulian. querit, quatenus hos oporteat exhibe. 5
si ex ead. causa agat obsta. exception. Iuliang ait 12
plus dicit Iuliang, et si vindicationem non habeam
Iulian. autem ita scrib. ad exhibend. teneri eum, qu
Iulian. scrib. Siquis hominem, quem possid. occiderit
interrogationib. denique Iuliang scrib. eum cuoq. cui est hær. 98
seruo corrupto apud Iulian. lib. nono digestor. queritur. 9
sed cur deteriorem fecit Iulian. condition. Socij 9
celauit, et deteriorem fecit, vt Iuliang scribit 1152
et pro socio, si socij sint, teneri, vt Iuliang ait 9
nisi forte non putauit Iulian. hoc cadere in socium
religiosis inferri tam oportune non posse: vt Iuliang scrib. 2
Iulianus scribit non deductis legatis sumerandam 2
rebus creditis Iulianus scrib. donationem non esse; sed an mutua
nam Iuliang ait traditiones ab hærede factas 8
posse te mihi pretium condicere Iuliang ait 2

et Juliang ait videndum ne doming integr. action. 31§2
Sed adjicere debuit Julian. non aliter / teneri 31§1
Juliang quoque de hoc interrog. lib. decimo scrib. 9§8
posse dici Juliang ait etiam condici ei; quasi 29
condictionem furioso adquiri Julianus ait 12
Juliang scribit lib. dec. digest. defensor. iurare non compel. 34§3
procurtor. defer: / Juliang lib. decimo digestor. scribit 28
vt Juliang scrib. nihil mihi exception. prodesse 11§3
prodesse etiam reo Cassius, et Juliang aiunt 28§1
Julianus ait eum, qui iuravit fundum suum esse 13§1
idem Juliang scrib: qui juravit furtum se non 13§2
exception. que domino parere Juliang scribit 9§6
eam rem apertius explicat Julianus; nam si 42
Juliang lib. 11. digest. scrib. compet. manumisso repet. 3§5
sed ipse doming teneretur, vt Juliang scribit 14
in qua specie Juliang scrib. si tibi dedero, ne hom. 2
Julian. verum debitorem / negab. repetere posse 60
Juliang ait, neque tutorem / repetere posse 6§3
Juliang lib. decimo digestor. scripsit / non condic. 26§12
parit condiction. vt Juliang lib. decimo scripsit. 26§7
consequens esse ei sententiæ, quam Juliang. probaret 38
id venire in condiction: / quod et Juliang scribit 3
Julian. lib. vicesi. secund. digest. signific. / condici posse 10§1
ideo Juliang vt procedat in fure manifesto tractat 10
Julianus ex persona filiæ, quæ res amouit dand. / ait 19

Iulianus

eo quod certo Loco — Iulianus Labeonis opinionem secutus etiam 2§
Iulianus putat diem tacité huic stipul. inesse 2§
et Iulianus scribit liberationem non contigisse ei 2
quare verum puto quod Iulian. ait, eum, qui 2§
Marcel. autem et aliás tractat, et apud Iul. notat
idem Iulianus tractat an is, qui Ephesi sibi, aut Tit. 2

Constituta pecun. — Celsus, et Iulianus scribunt, teneri debere; licét 18§
quare si post constitu: | adhuc idem Iulianus putat 1
Titio constitui suo nomine non posse Iulianus ait 7
Iulianus Legatum Romæ constitu: | putat conueniri deb.
Iulianus quoque lib. vndecimo scrib. Titius epistol. 5
Iulianus lib. vndecimo digestor. scrib. procuratori cons

commodati — Iulianus lib. 11. circá pigneratitiam action. disting. 3
Iulianus lib. vndec. digestor. scipsit, denique ait 5§

pigneratit. actione — ead. seruanda esse Iulianus ait, etiam cum depos. 31
scrib. Iulian. et est rescript. ob hanc conuention. 1
pignoratitia experiri; | nam Iul. scrib. solui ei posse

exercitor. actione — an adhuc Iuliani sententiam admittimus, videnda
hoc consultus Iulianus in ignor. exercitore respond.
tamen, vt Iulian. quóq. scripsit | pater tenebitr. 1§2

institoria actione — tamen Iulianus vtilem ei action. competere ait 13
pro portione mercis, an veró in solidum Iulianus quæ

tributoria actione = ita Iulianus lib. duodecimo digestorum scripsit

ad Macedonianum = ait Iulianus siquidem hac conditione ei ~~donata~~ donata
cessare S.C. Iulianus lib. 12. digestor. ait 7§12

Iuliang scrib. in ipso filiofamil. Exemplo mul. LL
non esse impedimento S. Cons. Iulianus scribit 13
Iulianus lib. duodec. cessare S. Consultum ait 3§2
quemadmodum ipse dicit Iuliang lib. duodecimo 3§2
mortuo eo, fidejussorem accip. non pos. Iuliang scrib. 18
Iul. scrib. exception. / nulli obst. nisi qui sciret 19
scrib. enim Iuliang lib. duodec. ipsum quidem inst. 7§11
sed Iuliang adiecit, si color quaesitus / ut fidejub. 7
unde Iulianus lib. duodec. in eo, qui vectigal. 3§2
agere potest / et emptor: id que Iuliano videtur 47§4
teneri putat Iuliang; quoniam fidejuss. futuro 50
non in maiorem quantit. / ita Iulianus scripsit 32
non putat Julian. de eo, quod ante vendition. credider. 27§4
non putat Iuliang in emptorem / action. mihi dari deb. 27§7
eius temp. peculium legare intelligi Iul. scribit 57§2
quod Marcellg apud Iulian. notans adiecit 7§2
et actionem dand. earum nomine Iulianus ait 27
si pro seruo fideiusserit, deducend. Iuliang / scrib. 9§8
eadem in filiofamil. dicend: puto veram Iul. sentent. 11§2
ita Iuliang libro duodec. digestor. scribit 11§9
illud quoque placuit, quod ei Iuliang probat 27§3
minq dubitanter Iulianus eodem loco scribit 9§5
quod Iuliang ita Locum hab. ait, si quid alterum 27§8
cui congruit, quod idem Iuliang scribit 3§7
Iuliang quoque lib. duodec. digestor. scribit 3§6

peculio — Licet domin. non hab: / ita Iulian. lib. duodec. scribit 9
ad defension. sentent. suæ Iulianus etiam illud adfert
hoc deducend. Iul. lib. duodec. digestor. scribit 9§8
denique Iulianus scrib. / si de peculio conueniatur 11§7
Iulianus lib. duodec. scrib. neutrum horum deducere 13
Iulianus lib. duodec. digest. non aliter deduc. / ait 11§2
Neratius, et Nerua putant, Iulian. lib. duodec. scrib. 11

q.do de peculio actio in rem verso — ideo si conditionalis sit obligatio, Iulian. scripsit 1§2
Iul. scrib. solum conueniri, in cuius rem versum 13
et refert Pomponius Iulianum existimare, de pecul.

ad Velleianum — duas intercession. factas Iulianus lib. 12. digest. scrib.
tamen Iulianus lib. duodecimo digestor. scribit 8
Iulianus autem recte putat fidejussori except. dand.
vbi similiter se respondisse Iulianus ait, si ex ea 19
ait Iulianus lib. 12. restitutoria eum vsurum / actione 8

compensationibus depositi — secund. Iulianum tam in ipsa stipulatione, quam in
Iul. Marcel. put. fil. fam. depositi recte age. posse 1
est autem apud Iulian. lib. tert. dec. digestor. script.
apud Iulian. lib. tert. dec. digestor. talis species relata
eleganter apud Iulianum quæritur, si pecunian
idem in seruo / Iulian. scripsit, et nobis videtur 1§
idem Iulianus scrib. periculo se depositi illigasse 1§

mandati — apud Iulian. lib. tertio dec. digestorum quæritur
rescripti / huius verba hæc sunt, Catullo, Iuliano
dicend. esse Iulianus ait liberationem contingere

aequissimum est recuperare; ita Juliano videtur 29 §6
Julian. distinguit referre enim ait, cuig generis 8§4
Juliang verius putat, quod a pleriſq. respons. est 33
contrá quoq. Juliang ait tutorem, qui emit 8§4
Juliang ait si fidejussori vxor doti promiſserit 47
habere eum mandati action. Julianus ait 8§5
nulla, inquit, Julianus mandari actiones possunt 8§5
generaliter Juliang ait si omiſserit exceptionem 10§12
Julianus scripſit mandati obligationem conſistere 22§4
Julianus quoque scripſit mandatoris morte solui mand. 26
Julianus lib. tert. decimo scribit, idcirco 14
apud Julian. quaeritur an eadem societas duret 58§2
ait Juliang Sextum Pomponium referre Sabin. 63§9
quia hic nulla fraus est; ea q. et Juliano placent 65§4
Juliang scripſ. lib. quart. decimo digestor. societat. 58§2
et posse hanc sententiam defendi Juliang ait 63§9
socium agnosce. rectiſſimé Julianus probat 52§4
Julianus dicit damnum esse commune; ideó qué 52§4
Aquilia teneri Celſ. Julian. Pompon. scribunt 47
Julianus scripſit implicitam esse facti quaestionem 52
nam Julianus lib. quarto decimo digestor. scribit 63§2
secundum Julianum tamen; quod verum est 61
quam sentent. Pomponig probat, in qua Julian. est, qui ait 45
idem Juliang lib. quinto decimo quaerit; Si res 4§2
Juliang lib. quinto decimo digestorum scripſit 11

in diem addictione — Iuliang lib. quadragesſt. octauo digeſtor. ſcripſit 6
Iuliang ſcrib. hunc, cui res in diem addicta eſt 281
idem Iulianus lib. octogeſs. octauo digeſtor. ſcripſit 452
hereditate vendita — eſt apud Iulian. hæc quæſtio tractata lib. ſexto digeſt. 28
ait Iuliang quod venditor hereditat. petere / potuiſſet
apud Iulian. ſcriptum eſt, ſi venditor hereditatis exact
reſcindenda vendit. — Iulianus ſcripſit ex empto quidem agi non poſſe 381
periculo, et commodo — in libro ſeptimo digeſtor. Iuliani Scæuola notat 1083
Iuliang putat ſtatim perfectam eſſe venditio. 862
actionibg empti — Iuliang diceret ex empto agi poſſe / et condici 1186
Iuliang ex empto agi poſſe ait, vt arrha reſtituatur
ſed Iulianus lib. quinto decimo digeſtor. ſcribit 1183
Iulian. deficiente dupla, ex empto agendum putauit
Iulianus lib. quinto decimo / differentiam facit in cond.
et ait Iuliang competere actionem ex vendito 1395
idem Iulianus dolum ſolere à venditore præſtari 13
id quę et Iulianum agitaſſe Africanus refert 45
per contrarium quóque idem Iulianus ſcribit 1395
reſpondi ſemper probavi ſententiam Iuliani putantis 45
ſed Iuliang lib. quinto decimo digeſtor. probat 1183
ego cum meminiſſem Iulianum in ea ſentent. fuiſſe
tunc enim ſecund. ſupra relatam Iuliani ſentent. 1183
ſententiam Iuliani veriſſimam eſſe arbitror 1182
Locati — Iulianus lib. quinto decimo digeſtor. ſcripſit 1583
iniuriarum autem action. competere Iuliang negat 13

de damno ab alio dato / nonagi Iulianus ait 41
Iulianus lib. octuagesſ. Sexto digeſtor. ſcribit 13§4
Iulianus libro decimo quinto digeſtor. dicit 9§2
sed addes hoc Iuliani ſententiæ, vt ſi colluſi 19
ſi ſciens dedi, de dolo / dand. actionem Iulianus ſcrib. 5§2
Iulianus lib. vndecimo digeſtor. ſcribit 13§1
quid ergó eſt? in factum putat Iuliang action. dand. 13§3
siué is, qui vſumfr. habet, ſicut Iuliang ſcrib. 15
exceptio. elid. / ita Iulianus ait, et hab. ration. 21§1
quod Iuliang ſcrib. in pignore, idem circá hypothec. 7
et Iuliang lib. vndecimo digeſtor. ſcrib. rectè quidem distract. 7
vt videtur mihi Iuliani ſententia humanior eſſe 23§8
quid ergó? inquit Julian. ſi noluerit venditor / recip. 23§8
ait Iulianus id agend. eſſe, ne lucrum emptor fac. 31§16
ſic tamen, / non vt condemnetur, vt ait Iulianus 29§3
Iulianus ait: iudicium redhibitoriæ action. / reſtitue. 23§7
quod Iuliang lib. quinto decimo digeſtor. ſcribit 32§1
non committi, / vt ipſe Iulianus eod. libro ſcripſit 21§2
idem Iulianus eodem lib. ſcribit, / Si fugerit 21§3
inde Iulianus lib. quadrageſs. tertio elegantér definit 21§1
an teneat? et ait Iulianus committi ſtipulatio 51§1
ideo Iuliang ſcripſit; licet in præjudicio poſſeſſor 18
quæſitum eſt apud Iulian. an ſponſalia ſint ante 9
niſi euidenter diſſentiat, Iuliang ſcribit / conſenti. 7§1
Iulianus putat; / ideó potest eam vxorem ducere 51§1

ritu nuptiarum — putat Iulianus hanc quidem priuignam non esse 12§3
qui Iuliani sententiam probant, dicerent non hab. 45§
putat enim Iuliang durare eius libertæ matrimon. 4§
iure dotium — Iulianus distinguit interesse ante nuptias pater 58§4
Iulianus lib. septimo decimo digestorum scripsit 58§9
Iuliang scribit valere talem stipulationem 20
esse igitur istam dotem aduentitiam Iuliang ait 58§9
Iulianus notat imó nec filia, si voluerit 48§2
cuius sententiam Iulianus quóque probat 41§4
Iulianus quidem lib. sexto decimo digestor. scrib. 33
Iulianus de parte tantum dotali queritur 78§4
dotem profectitiam non esse Iulianus ait 58§
Iulianus probat non esse profectum id de bonis 58§
fundo dotali — Iulianus lib. decimo sexto digest. scripsit, neque seruitutes
donationib. inter — et Iuliang hoc diceret, quod verum est 21§2
ait enim Iuliang nullius esse momenti 38§3
quod et Iuliang lib. septimo decimo digestor. 48§8
Iuliang significat fructus quóque, vt vsuras 17
ait Iulianus operas licito iure imposituram 9§2
Iuliang scripsit lib. decimo septimo digestor. donationem vxori
neque mulierem obligari Iulianus ait 58§4
Iulianum putasse Pomponius refert 28§5
Iulianus tractat hanc quæstion. in minore 32§27
vt non solum ea donatio valeat secundum Iulianum
si soluerit, secund. Iulianum condicere posse 49§2

inter nec interesse Juliano ait, ex cuius pecunia haec 19
Juliano scripsit infirmari donationem, nec impendere 11§10
circa venditionem quoq. Julianus quidem 5§5
huic sententiae consequens est, quod Julianus 3§13
haec Juliano lib. septimo decimo digestor. scribit 5§1
haec ita Julianus in marito lib. octauo decimo 15§1
Juliano quidem amplius putat, nec in concubinatu 11
Julianus lib. octauo decimo digestor. quarit 4
denique scribit Juliano de dote hanc action. 11
rimon. et Juliano lib. quadragess. octauo digestor. scripsit 2§2
ita Julianus pluribus locis scribit, compensandum 22§3
rum tarum in qua sententia, et Julianus rectissime est 1
in rerum amotar. iudicium venire Juliano ait 17§2
liberis Juliano lib. nono decimo digestor. scripsit 1§12
Juliano ait nihil ei nocere, quod editur 1§8
Julianus Sexto Caecilio Africano respondit 3§4
idem Julianus scribit si vxore denuntiante 1§4
et Juliano lib. nono decimo digestor. scribit 3§5
eleganter autem apud Julian. lib. nono decimo digestor. 1§10
nomine heredi dandam hanc action. Juliano ait 1§8
idem Juliano lib. nono decimo digestor. sic ait 1§9
est autem verius, vt Juliano lib. 21. digest. scripsit 6
quae sententia Q. quoque Mucij fuit, vt Jul. prob. 3
tutela alium tutorem petendum Juliano respondit 27§1
et Juliano lib. vicessimo digestor. recte scripsit 8§4

administr. tutorum — Diui Severg. et Antonin. Augusti Sergio Juliano 3
quo casu Julianus sæpissime scribit vtilem actionem
et ait Julianus tutores nisi bonam fidem / præstit. 5§7
nec consequi / vt ait Julianus, et est vera ista sententia
idem et in curatore est, vt Julianus scribit 23
Julianus Lib. 21. digestor. huiusmodi speciem proponit 5
tutelæ, et rationibus. — idem Julianus scripsit plerosque quidem putare non val
emancipatum / etiam directo teneri Julianus putat 4
vnde quæritur apud Julian. lib. vigess. primo digest.
remanere eum tutorem Julianus ait 11
quod falso tutore — putat Julianus si dolo malo conuersatus sit is 11§4
Julianus lib. vig. primo digestor. tractat, an etiam 11
quod et Julianus si alias circumventus sit pupil. respond
magistratib. conuen. — et ait Julianus in patrem de peculio dandam 1§
curatore furiosi — Julianus scrib. eos, qui per prætorem bonis interdict. 1
qui testa. facere — hoc enim D. Marcus Didio Juliano in test. / rescripsit
Liberis, et posthumis — Sabinus, et Cassius, et Julianus putant, perempto 3
quæremus tamen cum recepta est Juliani sententia
pure autem filium exhæredari Julianus putat
non rupturum testam. Julianus, Pompon. et Marcel. ait
Julianus Proculi opinionem secutus non putat 6§
vt Julianus scrib. huiusmodi exhæredatio vitiosa est
Julian. tamen videretur / in hoc quoque induc. legem
iniusto rupto — pendente conditione rump. / vt Julianus scripsit 5
hæredibus institue. — rescripsit valere institution. quod et Julianus scrips.

Iulianus eum ex asse heredem esse respondit 72
mariti manet, vt Iuliano quoque videtur 76
item Iulianus: illum heredem esse: non put. val. 1§7
Iuliang putat, filium sub huiusmodi conditione instit. 4
necessarius non efficietur, vt Iulianus scribit 6§3
Iuliang quoque lib. trigesimo refert: siquis ita hered. 15
hanc ment. esse testantis, quod Iuliang prob. et verum est 20§1
apud Iulian. lib. vicess. nono digest. Marcellg notat 5
an codicillis adiri possit, apud Iulian. quaeritur 6§4
id quę consequens est sententię Iuliani, en nostrę 6
libro trigess. digestor. Iuliani Marcellus notat 39
sane et Iuliano, et Tertylliano hoc videtur 3§2
improbum esse Iuliang existimat eum, qui sollicitus 2§2
sed hoc ita interpretari Iulianus noster videtur 6
voluntarig fit / vt Iulianus lib. trigesimo digestor. scribit 18
vt Iulianus lib. trigesimo digestorum putat 10§7
hoc Iuliang putat prig sibi debere, deinde filio 2§4
hoc autem quod sentimus Iuliang quóq. lib. suis probat 48§1
idem Iuliang scrib. eum, qui ita heres instituig est 4§1
Iuliang autem / quasi rei futurę valere institution. 4
Iulianus inutilem esse institution. scribit 16
Iulianus etiam ait, siquis alium castrensium rer. instit. 17§1
in qua specie Iuliang lib. vicess. sexto digestor. scrib. 40
Iuliang lib. vicessimo sexto digestor. scripsit 42
Iulianus scrib. nihil ei nocere, quominą pro hęrede gereret 21§3

adquir. hereditate generaliter Iuliang scribit, eum demum pro hered gere
Iulianus autem, et si non abstinuit, idem existimat
oblig se heredit. vt Iuliang lib. trigesſ. primo scriſſ.
ex parte dimidia non ex quarta, vt Iulianus putat
Iulianus recte distinguit interesse vtrum rem
Pomponig scrib. idem et Marcellg probat, et Iuliang
an adeundo es Iulianus hunc diceret fieri heredem
quod sententia humanior est, licet Iuliang contra scri
si quis omissa causa et Iulianus lib. trigesſ. primo Digestor. scribit
ordo igitur a Iuliano adhibita, vt prig Legata præſt.
Iuliang scrib. patrem, qui filiam sibi substitutam jus
rectissime Iuliang ait, quod et Marcellg probat
ego puto Iuliani sententiam ita accipiendam
nihil eum dolo facere Iuliang existimat
is ordo erit sequendg, quem Iuliang ostendit
an ordin. illum debeamus fac. quem Iuliang monstra
sure codicillorum Iulianus ait tabulas testamenti non intelligi

Legatis primo Iulianus notat si testamenti faciendi tempore
idem Iuliang scribit Si fundum
vt et Marcellus apud Iulianum adjcit
inutil. Lega. est; ita Iul. quoq; scripsit

vt in Legato dotis. Iuliang. respondit 75§4
vt scripsit Iuliang Lib. trigesß septimo digestor. 75§4
Iuliang lib. trigesßimo nono digestor. scribit 49§6
Iuliang lib. trigesßimo octauo digestor. scribit 71§5
Iulianus. scribit concursu partes nos. 34§10
Iuliang scrib. ex vendito quidem act. 39§2
et ità Iuliang scripsit tam in proprijs Legatis 47.
et ita Iulianus scribit, nam et sumptum praest. 39
apud Iulianum querit, putat que 39
Iulianus; quòd si Legatum mihi est 82§3
Iulianus, neque à filiofamil. | optari 10
Iulianus non in subtili ratione motus 11
Iulianus lib. trigesßimo secundo digestor. scripsit 44§2
Alex. Augast. Claudiano Iuliano prefecto vrbi 87§2
si liquet tibi Iuliane chariſsime aviam 87§3
et ideo rectißime Iuliang definit, iddemum 82§2
mutare sententi non potuit, et ità Iul. placuit 11
Iul. in eum primum, á quo Legatum sit, | ait 53
verend. este Iulianus ait, ne exstante conditione 66
Iulianus quidem ait, si alter ex legitimis 61§1
Iulianus ait si à filio hærede legatum sit Seio 60
cohæred. tibi recipere in fundo Iuliano meo 93§5
et Iulianus recte omnibus deberi putauit 94
Iuliang. respondet testatorem adijciendo 68
posse me obligari nec Iuliang. dubitaret 3§1

Legatis tertio — Julian. scribit, si seruus mihi legatus sit 3§1
peti possit; / id que Julianus respondet 6
Julianus: Seuerq. decedens institu. quibusd. 27§2
coheredē. tibi recip. in fundo Juliano meo. 38.§.8.
scitis balneum Julianum iunctum domi meæ 35§3

Seruitute legata — seruitutem impositam videri Julianq notat 1

dote prælegata — apud Julianum Libro 37. digestor. quæritur 1§10
hoc amplig. Jul. scripsit etsi non fuerit adject. 2
idem Julianq quærijt, si dotem marito relegauerit 1§11
idem Julianq quærijt si mulieri dos sit relegata 1§13

peculio legato — et ita Julianus, et Celsus agi putant 6
Jul. aliás accipiend. Lega. peculij ait 8§8
hoc vtrumq; Jul. secund. volunta. testa. scribit 8§8
tantum ei accedere, cui vicarius legatus est, Julianq ait
Lega. peculij minuetur secund. Juliani sent. 8§1

penu legata — certo iure vtimur / vt et Marcellq lib. 39. digest. apud Jul. not

Liberatione legata — Julianus scripsit si res pignori data legetur 1§1
vt et Julianus eod. libro scribit, et Marcellus notat 3§5
idem Julianq scrips. si pro filio pater fidejuss. 5§4
sic autem loquitur Julianq, quasi debitum non debeat
Julianq etiam lib. 40. digestor. scripsit, siquis deced. 3
Julianus ibidem scrips. reum per acceptil. liberand. 5
idem Julianq eod. libro scripsit, si filiusfam debitor fuer.
sine dubio (vt Julianq scrips.) pacto erit fideiuss. liberand

— — — — — — —

ego inquietor; et ita Jul. Lib. 32. dig. scripsit 3§3
huic patri similem facit Julian. maritum 5§2

non adijcit Julian. vtrum accep. filius 5 §3
vnde quærit Julianus si ab impubere substitu. 7 §5
vnde Jul. placuit, etsi debitori hæres extiter. 21 §1
vt est apud Julian. tractatum lib. trigess. tert. digestor. 7
et Julianus scrib. actionem ex testamento in hoc esse 7 §1
idem Julianus scrips. lib. 33. nihilominus esse liberand. decem 7 §2
et Julianus scrib. in statu libero detractam 3 §9
an deberetur? consultus Julianus resp. deberi 5
pro non scripto erit, et ita Julianus scribit 4 §1
apud hæredem remanet, quamuis pro non / et ita Julianus 5
et Julianus rectissime scrib. tanto amplius 62 §1
non esse legi locum Julianus aiebat 64
et ita Aristoni, et Neratio, et Juliano visum est 7
Julianus noster eum, qui decem dare jussus 86
Julian. ait, si hæredi Legatarius / acceptó tulisset 43
quid juris sit? Julian. respond. posse mulierem 62 §2
sed Julian. et hæc ex euentu augeri / ait 1 §17
Celso, et Juliano nostro placuit computari 30 §7
Julianus scribit, si vtriusque hæredis pars 32 §2
in Leg. Falcid. hoc esse seruandum Julianus ait 62
sicut ex corporibus retineri, id que Julianus recte 1 §9
in qua specie et Julianus Proculo adsensit 1 §14
quæ ideó Legata valere dixerit Julianus 11 §8
Jul. notat: in testatoris seruo non erit Locus 34
per l. falcid. = Julianus denique scrib. si puré, et sub conditione 1 §7

sicui pluſq. per leg. ad Trebellianum

idem Julian. ſcribit, cui quadra. ſub cond. 1 §8
quod idcirco dicit Iulianus, quoniam ſi 1 §20
Marcel. autem apud Julian. in hac ſpecie 3
Julian. ſcribit cogend. eum eſſe, ſimilem que 6 §6
nec illud admittit Iuliang. vt quaſi hæredit. 11
Iulianus ait competere quidem aduerſ. eum 1 §17
mihi videtur vera eſſe Iuliani ſententia 1 §17
ex Trebell. reſtitution. faciend. Julian. ait 1 §20
idem Julian. ſcribit, ſi is, qui quadring. hab. 1 §21
Iuliang. autem cauendum non putat 1 §16
apud Iulianum relatum eſt, ſi Legatum fuit 11
cogendum adire | Iuliang. vbi abeſt 9
idem in ceteris quidem conditionib. Julian. 65 §1
remittenda eſt ei conditio, vt Julian. ait 63 §10
Iulianus quoque Lib. 40. digeſtor. fideicommiſſum
reſtitu. hæred. ex hoc S. Conſ. Julian. ſcripſit 66 §1
negat Iuliang. debere hanc hæreditat. reſt. 63 §4
et Iuliang. Libro 13. ſcribit ſequentes tabulas 14 §3
Iuliang ait ſi hæres inſtitutus Titio rog. 63 §13
ideóque tractatum eſt apud Julian. an inteſtato 65
et Iuliang ſcribit etiam ipſum transferre actionem 13
idem Iuliang ait, ſi duo fuerint à patre 11 §1
ſed Iul. exiſtimare refert Treb. S.C. Loc. eſſe 16 §3
ſufficere edictum, vt Iuliang ait 63 §9

q.do dies Leg. ced. argumentum Iuliang. pro ſententia ſua adfert 14

ita Celsus scribit, quod et Julian. probat 12 §3
Jul. Libro 30. Digestorum scribit, interesse 20
inde quærit Julianus si post mortem test. 14
Labeo, Sabin. Celsus, Cassius, Julianus 12 §1
indè Julianus ait, hoc legatum, si seruo 12 §2
Julianus lib. 30. digestor. scribit interesse 20
non iniquè prætorem statuturum Julianus scripſ. 5 §29
æquum esse Jul. ait cogi eum inuicem satisdar. 5 §29
ita Julian. quoq; Libro 23. digestor. scripsit 3 §12
nec contrà tabul. accipiat/ Julianus rectè respond. 20
contrà tabul. non potest filius/ et ita Julian scripſ. 17
et Julian. scribit in portione quoq; hæredit. 5 §6
ait Julian. siquidem aliquis ex primo/ extitit 10 §2
cui consequens est, quod Julian scripsit 5 §4
Salvius Aristo Juliano salutem, qui filium 6
quotiens contra tab. bonor. possessio datur 3 §2
bona sua collaturum Julianus ait 1 §3
Julian. quoque Cassij sententiam sequitur 2 §5
ibidem Julian. ait, si bonor. possessione accept. 1 §8
Julianus ait nepotem præteritum petita contrà tabul. 1 §3
et præterito emancipato decesserit, Julian. ait 1 §9
propter id caput edicti, quod à Juliano 3
unde apud Julian. Lib. 27. digest. quæritur 1 §11
idem Julianus quærit, si duo impuberes 3 §8
et ait Julian. Lib. vig. quarto digestor. curatorem 5 §1

Carbon. edicto — Juliang. scribit adhuc Carbon. Locum esse 1 §5
in tempus pubertatis differri Juliang ait 3 §7
Julianus ait utraque judicia differenda 3 §11
in tempg. pubertatis differendas Jul. scripsit 6 §2
rectissime Julianus Lib. 24. digest. scribit 3 §13

bon. pos. secund. tab. — Julianus peraque putauit secundum tabul. 2§1
admittenda est Juliani sententia, qui propter 11
secund. tab. bon. poss. eum accipere Jul. scripsit 5
posse sibi defendi Julianus scripsit 1§6

si à parente quis jure patronatus — Juliang. sapissimé scribit, eo qué jure utimur 16
sed et Salvij Juliani amici nostri clariss. viri 17
liberis ejus nocere; Julianus autem negauit 17§1
fraudem Legi factam Julianus ait 6§3
sed hic idem quod Juliang erit dicend. 17§7

operis Libertor. — Julianus; etiam si jam petita sunt opera 37§6
ad eas operas prosunt, ut Julianus ait 37§2
prodesse ad operarum petitionem Juliano placet 22§1

bonis Libertor. — responsum enim Juliani tantum ad haredit. pert. 47§1
ad contra tab. bon. posses. non admitti Julian. ait 37§2
Jul. ait, si patrong. Libertat causa imposita 37
secundum Juliani quidem sententiam, quam 22
Julianus ait, eum, qui ab auo suo exhaeredatus 10§
nam et Julian. scripsit, si post petitam bon. posses. 16§5
Juliang putat patronum, qui Titio pro parte 43

adsignand. Libertis — et Juliang. libro 75. scripsit adsignation. vale. 5

Libert. id qué et Marcellg. et Iulianus probant 8
et Iuliang. Libro 75. scripsit magis esse 1 §8
fraudem et ait Iuliang lib. 26. digestor. si hæredit. 1 §6
edicto generaliter ait Iuliang ex omnibg causis 1 §16
gitimis id que et Iuliano, et Marcello placet 1 §8
uno et Iuliang lib. 59. digestor. scripsit 2 §1
id que et Iuliang scripsit, et constitutum est 2 §2
et Iulianus recté putat cirá Tertyllianum 1 §11
eris de pupillo quæsitum est, et Iulian. lib. 12 digestor. 5
et ait Iuliang lib. 49. digestor. quia 5 §16
nfecto et Iulianus scribit is, qui vitiosis ædibg 13 §11
Pomponius, relata Iuliani scriptura, dicit 18 §5
in partem competere actionem Iuliang scripsit 40 §2
Iuliang tractat, et magis probat caueri 13 §10
contrá quem, quandiú cauere / Iulianus ait 13 §10
sententiam Iuliani vtilitas comprobat 9
et scribit Iulianus, quod et Sabinus probat 40 §3
Iulianus scribit, eum, qui in possessionem 15 §16
denegandam ei fructus petition. Iuliang scribit 10
Iuliang scrib. videndum ne earum duntáx. nomine 18 §5
et Iulianus consultus: si prius quám damni 7 §2
et Iulianus scrib. quotiens superficiaria insula 9 §4
hoc amplius Iuliang posse dici, compellendum 9
Iulianus quoque scribit, si post iudicium aquæ 4 §1
quale futurum sit dubitare se Iulianus ait 11 §3

aqua pluvia — conueniri poterit secundum Iuliani sententiam 4
idem Iulianus scrib. aquæ pluviæ arcendæ action. 4
mortis causa donat. — Iuliano placet, licet soluendo non sit debitor 31§2
mortis causa capit Iulianus scripsit 8
mortis causa eam capere Iuliang sæpiſ scribit 12
et Iulianus probat, et hoc iure vtimur 8
Iuliang lib. 17. digestor. tres esse species don. 2
Iulianus ait, siquis seruum mortis causa sibi donat. 37§
et ait Iuliang, si ego stipulatus fuer. tantam 31§3
manumissis testam. — quam sententiam Iuliang adeò sequitur 57
Iuliang. ait, libertatem, quæ in vltimum 61
Iuliang enim tractat, si alter reddere sit paratus 4
Iulianus ait cum idem homo, et per fideicommiſ. 4
putat Iulianus Lib. 31. digestor. remitti ei condit. 2
fideico. libertatib. — apud Julian. ita scriptum est: Si hæres rogatus 20
statuliberis — ab eo ad emptorem transire Iuliano placuit 27
Iuliang. lib. 16. digestor. scripſ. si Aretusæ 32§6
id quæ Iuliang putat, vt in hoc cæteris leg. 2083
et Iuliang verè existimat ex hac causa concessam 2
Iulianus autem ait: fauore libertatis ad libert. 20
hos virilem partem habituros, Iuliang scrib. 22§2
Iuliang dixit, quæstion. esse in hac specie 31§2
quo casu secund. Iulianum, libertatem adipiscitur 2
Libertas inutil. datur, et ita Iuliang scribit 45
plus scripsit Iuliang, et si legatus sit seruus 282

Cassius negat, Iulianus contra existimat, quæ sententia 2§1
Iulianus de eo loquitur, qui in substantia nihil 6
solum eum accusare posse, Iulianus scripsit 30§5
Iuliang ait si postaquam filio permisit pater 15§1
liberam eam fieri Iulianus respondit 21
quam ration. Iulianus solet dicere, veluti 24
quid iuris esset? Iulianus dicit non videri 31
nam Iulianus ait, omnes, qui se liberos putant 10
nec adquiri quidquam posse Iuliang scribit 57
et hoc Iulianum quoq; scribere sæpe retuli 28§3
Iulianus ait si prodiuiso sciat alienam esse 43
per pign. dat. non adquir. nos pos. Iuliang ait 1§15
sicut Sabino, et Cassio, et Iuliano placuit 1§5
per eos, quos in provincia Cassij, et Iuliani sententia est 1§14
igno. domino usucapi idem Iuliang scrib. 8
hæres putat usucapi eum captorum Iuliang ait 31§6
in pendenti esse usucapionem Iulianus ait 15
fructus et usucap. præcedere Iuliang putabat 2§4
ait Iulianus causam possessionis mutari 2§21
possidere uxorem rem a viro donatam Iul. putat 1§2
Julian: definere quidem omittentis esse 2
credend. esse id agi Iuliang ait, ut statim 1§2
Iuliang inquit, si sponsa sponso tradid. 1§2
minimam spectandam esse Iuliang scrib. 38§1
D. Hadriang edictum per libellum a Iuliano 33

confessis Julianus ait, confessum se certum debere Legatum 3
quib. ex caus. in possess. apud Julianum queritur, si commun. rem 3
et ait Juliang siquidem pater aliquid fructg 3
rebg auctorit. iudicis, an repetitio sit ex causa, id statuend. Jul. ait 682
an communicandum quod accepisti, et hoc Juliang. 6
quæ in fraudem Juliani sententia dicentis, multum interesse 685
cessare edictum, quod Juliang quóq. scribit 684
Jul. scribere, eo què jure nos uti 687
ne vis fiat ei et ipsum tutorem posse conueniri Juliang scrib. 686
vi armata merito Juliang respondit, si me de fundo 19
potest hos sub arbitrio hac re et ità Jul. scribit 683
siuè mandauit, siuè, ut Juliang ait ratum habuit 3
denique scrib. Juliang eum, qui vi deiecit 1834
itinere actuque idem Juliang scribit si meus usufructus 386
id que colligi potest ex eo, quod Juliang scrib. 1811
interdicto uti, et si de hac nihil scribit Juliang 18
Juliang ait, quod ad usque ingressg est 185
per fructuarium interdict. non competere Jul. ait
quod vi, aut clam quæ species apud Julianum exposita est 1154
Juliang ait, si colonus arborem, de qua 1387
nec Juliang dubitaret interdictum venditori compe
nam inter Cassium, et Julian. de illa, quod medio 11
ait Juliang, qui autem remissionem nuntiationi 7
et ait Jul. interdict. quod vi, aut clam ei competere 11
idem Juliang scrib. interdictum hoc non solum 11

apud Iulianum quaeritur an haec exceptio noceat 9§3
et ait Iulianus aequissimum esse hanc exception. 7§3
utilius probare quod Iuliano tentat. 11§4
idem Iulianus dicit de ceteris, quibus seruit 1§4
item Iuliano placet, fructuario vindicandarum 1§4
scribit Iulianus non esse iniquum detentionem 1§5
Iulianus ait, eum, qui vi alterum deiecit 6§3
Iulianus ait, quotiens id interdictum mouetur 3§4
Iuliano scribe exceptionem rei iudicatae 9§2
vt Iulianus definit, exceptio rei iudicatae obstat 7§4
Iulianus scribit, cum ego et tu heredes Titio 11§3
et ita Iuliano lib. quarto digestor. scripsit 2
Iulianus lib. tertio digestor. respondit exception. 3
et habet haec sententia Iuliani humanitatem 7§1
idem Iuliano ait, si ei, quem creditorem tuum 7§1
Iuliano ait, si pecuniam quam me tibi debere 7
illud non explicat Iuliano an et dolo mariti 4§22
Iulianus ait aequo esse praetorem tueri 4§32
commouendus erit, haec ita Iuliano quoq. scripsit 2§7
et ait Iuliano, si mariti ex promissione dotis 4§22
apud Iulianum quaesitum est, sibi nec soceri 4§22
et ait Iuliano non esse eum summouendum 4§11
Iulianus scripsit, si quis cum aeger esset 4§1
denique Iuliano quoque saepissime scripsit 4§26
scientia non nocet, et ita Iuliano in re litigiosa 2

obligationibus — Juliano placuit in patrem neq. de peculio 5§5
nullam nisi injuriarum / ut Juliang putat 9
verbor. obligat. — Juliang scripsit, si neque per te, neq. per hæred. tuum
novationem fieri posse / quod et Juliano placet 9§1
quam distinction. et Juliang sequitur 9§1
quod Julianus putat in eo, qui cum nesciret 9§2
probabilis, / quam quidem et Juliang sequitur 9§
hoc et Julianus, et Pomponig probant 2§5
et ait Julianus lib. 52. digestor. si servus 38§
duobus reis — obligatum qué Titium solum Julianus scrib. 12
non duo rei constitui / id qué et Juliang scribit 15
stipul. servorum — inutilem esse stipulation. Julianus scribit 21
adquiri stipulationem Juliang scriptum reliquit 18
domino / adquirit obligationem Juliang scrips. 28
ei tamen soli adquirere eum Juliano placet 7§1
Juliang ait liberum quidem sibi adquirere 33
Juliang Cassij sentent. probat, eo qué jure 9§1
et hic tantundem erat proband. quod Julianus
fidejussoribus — non obligari fideiussorem Juliang ait 8§8
meliorem caus. esse fidejussoris Juliang putat 34
Julianus ait, eum, qui hæres extitit 5
non posse / fidejussorem accipi scribit Juliang 47
in deteriorem causam acceptum fidejussor. Juliang ait
idem Juliang ait, si is, qui hominem, aut decem 8§
hoc Julianus admittit, eo qué jure utimur 8§3

et ait Julianus, cum dominus ratum habuerit 58
an fideiuss. liberetur, quod Juliano non placeb. 38§4
Julianus elegantissimè putat ex ea causa eum 103
Julianus notat: verius est me eam partem 36
stipulatori posse condici Julianus putat 59
nam si diuerso facta sunt, vt Julianus putat 98§6
Julianus lib. 54 digestor. scripsit, acceptilationem 13§4
in solidum eum damnand Julianus scribit 2§2
Julianus non putat stipulationem committi 7
Julianus: Si procuratori eius, qui mortuus erat 22§6
Julianus respond. verius est non oblig. fideiussorem 23
Julianus ait interesse quando dom̃ ratam 12§2
stipul. ratam rem haberi committi Juliano scribit 16§1
et si dominus furtum fac: sid què Julian. putat 66
Julianus respond. eum, qui pecunijs exigend. propositus est 66§3
magis est, vt Juliano scripsit, etsi non ibi deprehend. 3§2
creditoris interesse, et ita Julianus sapissimè scripsit 12§2
Juliano lib. 22. digestor. scripsit, si quis à me 52§16
contra ipsum quoque dominium, et ita Julian. scripsit 12§2
hereditarijs rer furtum fieri Julianus negabat 68
Julianus quoq. lib. 22. digestor. scribit 14§4
adusucapion. tantum mihi proficere Juliano scrib. 17§3
quæ sententia vera est, et ita Juliano 14
Julianus Lib. 23. digestor. scrib. Si emptorem 14§1
et Juliano ait patrem hoc nomine agere non posse 14§10

furtis furtum eum facere constat, et ita Julianus scripsit
Julianus Libro .22. digestor. scripsit .23
nec minus etiam condici ei posse Juliang scrib. 2
ita demum furti agere mecum posse Juliang ait
vi bonor. raptor. Juliang scrib. eum qui vi rapit, fur esse improbior 2
injurijs nec ad caution. de rato compellend. Julianus scrib.
scribit Juliang patri potig dandam injuriarum actionem
idem Julian. scrib. filium non tantum ipsum agere
denique Juliang scrib. si corpus testatoris detentum
Julia de adulterijs adulter non erit, idque Saluig Juliang respondit
Cornelia de falsis cum Juliang scripsisset, si sibi, et Titio scripsisset
in S. Consult. incidit, quod et Juliang scribit
bonis eor. qui mort. Imperator. Severus, et Antonin. Iulio Juliano
q. apellandum appellare eum intra triduum debe. Julianus
Iure fisci et quærer. an palam datum intellig. Juliang respondit
apud Julian. scriptum est, si privatg ad se
captiuis Marcel. nihil interesse, sed Juliani sententia
Julianus scrib. credi suo tempore vsucapion. impleri
administr. rerg. Juliang existimauit in solidum patrem teneri in id
verbor. signific. Julianus scrib. fruges omnes esse quib. homo vescet.
Juliang. dubitari posse an tres semisses facti sint
Marcellg apud Julian. notat, verbo, periisse g
nec falso dici meum: hoc Juliang, et est verius

deinde Gaius Julius Cæsar duos prætores/constituit 2§32
qui ex familia Julij Sabini ad statuam confuger. 2
abstinere debebit, id que D. Pius Julio rescripsit 3§4
Nesennius Apollinaris Julio Paulo salutem 34
pridie idus martias Quintus Julius Balbus 20§6
Quintila cuniculum pergentem in vrsi Julij institu. 8§7
Nesennius Appollinaris Julio Paulo: mater filium 32
ita enim et Cerbidius, Scæuol. Jul. Paul. Domit. Vlp. 13§2
Julius Longinus pater eos, quos sibi hæred. instituer. 43§3
primus quidem D. Julius Cæsar concessit, sed ea 1
cum constiterit apud te, Julium Donatum/vulneratum 2
a Julio actore aureos tot/dari volo 96
ea qué Julio Mauro alumno suo/præstari 27§1
Julius Agripa primipilaris testame. suo ita cauit 38§4
Ex q.? Julium Justum filium meum hæred. institui 32§6
vti fratrem tuum Julium Justum alas, tuearis 32§6
rationem tutelæ, quam egit Julius Paulus 28§4
Julius Paulus Numphidio; quæsisti si ita 81
Nesennius Apollinar. Julio Paulo ex facto 22
Julius Fœbus testamento facto, cum tres Liberos 81
inter filios suos Julium Libertum suum/inst. 12
Aemilio Junco, et Julio Seuero consulibus 28§4
Licinius Rufinus Julio Paulo; is, cui fideico. 4
exemplum Libelli dati mihi a Julio Tarentino 33
a Julio Zosia rem agente Julij Quintil./stipul 126§2

Julius

verb. obliga.	denarios octo præstari stipul. est Jul. Zosias 126 §2
duob. reis	aureos recte dari stipul. est Julig. Dusius Caipus 11 §2
fidejussorib.	Vrannig. Antoning. pro Julio Poll. et Jul. / fidejus. 71
accusationibg	D. Pius Julio Candidio rescrips. / admitti oporte. 7 §3
custodia reorum	D. Hadrianus Julio secundo ita rescripsit 6
Julia maiestatis	Seuerus, et Antoninus Julio Cassiano rescripserunt 5
Cornelia de falsis	verba hæc sunt Alex. Augustus Julio Maryllo 29
ad Turpillianum	Antoninus Augustus, et Verus Julio Vero rescripserunt
pœnis	D. Trajanus Julio Frontoni rescripsit, sed nec 5
bonis eor. qui mort.	Imperatores Seuerus, et Antoninus Julio Juliano
jure fisci	in hæc verba Imperator Antoninus Julio Rufo 4
veteranis	Julio Sosiano veterano rescriptum est, nam 4
Extraordin. cognition.	si Julius Maternus / fidem susceptam exhibe paratus

Julius = mensis

Contrah. emption.	si eum liberasset, dummodó ante Kalendas Julias
actionib. empti	quod si fundum emi ea lege, ut des pecun. Kalend.
Locati	adeo, ut nec cogi quidem possit ex Kalend. Julijs
qui potiores in pign.	idem ante Kalendas Julias eundem Erotem / pignor.
precario	si conuenit, ut in Kalendas Julias precario possid. 12

jumentarius

fundo instructo	jumentarius autem instrumenti esse Offilius ait 26 §

jumentum

nautæ, caupones	ut permittat iumenta apud eum stabulari / accip. merced
usufructu	non magis, quam si domum ad station. iument. loca.
	quod erat domus jumentis, et carrhucis vocans 13

verum etiam in seruis, et jumentis cæteris quérebg 3§1
vt neque vehicul. neque iument. ea inire possit 13
si iumentum ea duci poterit, non etiam vehicul. 13
qui actum habet; et plaustrum duc. et iument. ag. pot. 7
qui actum habet, et iter habet etiam sine iumento 1
est ius eundi, / non etiam iumentum agendi 1
actus est, ius agendi iumentum, vel vehiculum 1
iument. veró ducere non potest, qui iter tantum hab. 7
sicuti / si plura iumenta egerit, quam licuit 11
iumentor. operam præstant, et natura / fera est 2§2
veluti si iumenta fuerint, locata ea, qué sint 13§1
siquis mancipijs, iumentis / emendis præpositus 17
stabul. carrulorum, iumentorum vecturas / imputab. 52§15
et qui iumenta vendidit, / solet itá promittere 11§4
ex vecturis iumentorum, vel nauium quæsitum 13§13
tibi dedissem, cujus negligentia iumentum perierit 60§7
si merces / areæ, vecturæ, iumentorum debetur 6§2
si iumenta paria simúl venierint / iudic. dab. 38
etenim iumentor. appellatione non contin. verig est 38§6
poterit enim iumentum ornatum itineris causa duci 38§11
ibidem ait errare, et fugere iumentum posse 64§2
cuig verba hæc sunt, quæ de jumentor. sanitate dix. 38§5
vendendi autem causa ornatum jumentum videré 38§11
si plura iumenta venierint, non omnia redhib. 38§12
cum autem iumenta paria veneunt, edicto expressum 38§14

ædilicio edicto	vnde quidam iumenta pauida / morbos. non esse 4§3
	jumentor. autem appel. an omne pecus contineat? 38
	nam aliud significant iumenta, aliud significat 38§
	venditori consulitur, dum iumenta non separant. 38§
	ea quoque iumenta, quæ sine causa turbantur 43
	si mortuum fuer. iument. pari modo redhib. poter. 3
	in iumentis non adeó; vtputá si mulus castratus sit 38
	Loquuntur ædiles in hoc edicto de iumentis redhib.
	non tantum ob morb. / redhib. locum hab. in iumentis 3
	de iumentis ornamentorum nomine redhibendis
	qui iumenta vendunt, palam recté edicunto 38
donationib. inter	vxoris familiæ, iumentis vé præstiterit 31§10
iure deliberandi	veluti iumenta, aut venalicia, item ea: / vend. 5§
adquir. hæreditate	seruos hæreditar. pauit iumenta, pauit aut distrax.
Legatis primo	in operis seruorum vel vecturis iumentorum dic. 39§2
Legatis tertio	iumentis Legatis [redacted] boues non continentur 65§5
	et boues, et cætera iumenta continentur 81§
	item cum omnib. mancipijs, pecoribus, et iumentis 9
	item jumenta, Lectica, sella, vel burdones / deb. 49
annuis Legatis	sumptus iumentor. non debebitur, quem actori domin
penu Legata	sed eorum iumentor. quæ vsibus ipsius, et amicorum
	et hordeum siue famil. siue jument. gratia 3§8
	simili modo jument. cibaria penu contine. 3§7
	cæterum siqua jumenta agris deseruiebant 3§7
fundo instructo	veluti iumenta, vehicula, naues, et cuppæ, et culei

iumentum

judic. putá mercedes seruorum, iumentorum qué 8§2
item si jumenta tibi commenda. quor. sequela 14§15
qui iumenta sibi commodata longiús duxerit 40
maiestatis quo magis obsides, pecun. iumenta hostibus/dent 4
significat. dicitur/portari, quæ quis iumento secum ducit 235
boues magis armentorum, quam iumentor./appel. 89

Iuncianus

Libert. ex S.C. Iunciano post pronunt. peruen. ad Libert. 51§8

junctor

significat. quo in genere iunctores, cubicularij, coqui/sunt 203§2

junctura

ut in junctura argentea scio me dixisse 19§8
in cæsar. si gemina arbor esset, et suprá terram iunctura emine. 10

Iuncus

libertatibus. Aemilio Iunco, et Iulio Seuero consulibus 28§4

jungo

Iuris lege 12. tabul. præposita iungitur interpretatio 2§38
si ad finitate aliqua aduersario iung. vel hær. ei existat 22
maior. quia possessio defuncti, quasi iuncta descendit ad hæred. 30
testam. iungetur filio suo et simúl cum eo hæredit. obtineb. 23
tione tign. alienum ædibus injunctum nec vindic. potest 23§6
si statuæ suæ ferruminatione iunctum brachium sit 23§5
quandiú iuncta manerent, eorundem ædificiorum esse 59
quæcumq. alijs iuncta, siue adiecta accession. loco ced. 23§5
urbanor. fistulam iunctam parieti communi/non jure hab. 19

jungo

si seruitꝫ vindicetur	testatrix fundo, quem legauit, casas iunctas hab. 20
finium regundor.	ideó et si in agris ædificia iuncta sint, locus / actio. 4
ad exhibendum	aliter atqué in tigno iuncto ædibus: de quo nec. 6
	actione de tigno iuncto, ex eadem lege in duplum ag. 6
	ibidem non malé Pomponius iungit eiꝰ, qui ad exhib. 7
	si ansam scypho junxeris, vel emblemata phialæ 7 §2
pro socio	vt pars, quæ suo fundo iuncta esset, sibi cederetur 52
actionibꝫ empti	fistulæ quoque quæ salientibꝫ iungitur 15
	ante domum mari junctam / rippam constituit 52 §3
ritu nuptiarum	me emancipato, / poterimus iungi matrimonio 17
	si tutor / ducat vxorem, vel eam filio suo iungat 66
legitimis tutoribꝫ.	cognatione iuncti sunt, quasi a patre cognati 7
vulgari, et pupillari	vtriusq: / iuncta enim hæreditas cæpit esse 10 §2
legatis primo	si ea, quæ legauit, ædibus junxit 41 §14
	si hæres ea junxit; puto non extingui 41 §16
	ex alteris aliquid iunctum ei, cui ædes lega. 41 §.
	sed ea, quæ ædibus iuncta sunt, non 41 §1
cōditionis tēpore	vel ædibus juncta non sit. 41 §2
	nec interest diuisa ea sūma, an jūcta pon. 8 §.
	~~diuisa / an juncta ponatur~~
legatis tertio	scitis balneum Julianum junctum domui meæ 33
	item cellarium junctum eidem diætæ 41 §1
fundo instructo	cum quidam duos fundos junctos haber. 4
penu legata	sed si in ostijs vrbi junctis sit, idem erit dicendum 4
auro legato	vel aliæ materiæ junctæ, vel emblemata 17
	quoniam argento cedit, quod ad speciem argenti junctum

quing. deberi, quia duæ summæ iunguntur 13
recipit/locum suum, nec debet patri suo iungi 3§4
idcircó què patri suo jungendus est 3§4
quod in adoption. quidem dato non alias jungit. 1§2
jungi patri suo nepos non poterit 5
ad hoc edict. pertineret, vt ei jungatur nepos 1§2
dicendum est vtrumq. eis iungi 1§7
non iungetur hic nepos filio emancipato 6
iungitur autem nepos patri suo emancipato 1§2
absurdum enim est/cum patri præterito iung. 1§4
solet patri ex nouo edicto iungi 1§13
& generaliter quib. casibus patri iungitur 1§13
ab emancipato patre, cui jungi desiderat 1§4
nec sibi jungentur, cum ad suam quisq. hæredit. 2§3
Pompon. ait amissum huic jungi, vti liberetur 37§2
sed cum soleat emancipato patri jungi nepos 1§7
num alteri alterius facti condition. ~~con~~junxerit 13§1
an contubernali quóq. conditio iuncta sit? 31§2
nequis tign. alien. ædib. suis junctum eximere 7§10
ex die, quo capitur, morti jungerentur/tempora 44§7
denique ea, quæ juncta sunt ædibus alienis 7§2
vt duo in necem eius, litem inter se jungant 1§1
tignum ædibus junctum vindicari posse scit 98§8
in eum, qui convictus est iunxisse, in dupl. dat action. 1
neque soluere/furtiuum ædibus vel vineis iunctum 1

tigno iuncto — si propon. tigni furtivi nomine ædibus iuncti actum 2

arbor. furtim cæsar. — si qua iungeretur, non extaret, totidem arbores sunt Lo

Iulia de adulteriis — cum virum audisset vita functum, alij se iunxit LL

falsis rumoribus legitimis nuptijs secundis iuncta est

verbor. significat. — prouinc. quæ Italiæ iuncta sunt, vt puta Galliam

coniuncti sunt, quos nominum, et rei complexus iungit

Iunia

injusto rupto — ne rumpat: id que lege Iunia Vellæa prouisum est

ad Trebellianum — exhæredatis his, matrem eorum Iuniam Valer.

manumissionibus — lege Iunia Patronia, si dissonantes partes 24

Iunianus

pactis dotalibus — Papinianus Iuniano prætori respondit 2

junior

fide instrumentor. — semper seniorem juniori ingenuum libert. præfer.

pœnis — solent enim juniores hac pœna affici, vt bestijs

decurionibus — ne seniorum excusatione iuniores onerentur

Iunius = menses

Locati — si domus fulta in Kalendis Junijs permansisset

rebus eorum — qua oratio in senatu recitata est idibus Junijs

verb. obliga. — si stipul. pridie Kalend. Junias mortuus esset LL

et repetitur quinquies ibid.

Iunius = n. p. V.

origine iuris — Junius Brutus, qui auctor fuit reges ejciendi

officio quæstoris — Junius, et Trebatius, et Fenestella scribunt

Grachang denique Junius Lib. septimo de potestatibus

officio præfecti vigil. — Imper. Sever. et Anton. Junio Rufino præfect. vigil.

idem D. Hadriang Junio Rufino proconf. Macedon. refcr. 3§3
veſcript. D. Pij ad Junium Mauric. tale eſt 1§11
ad Jun. Ruſticum præfectum urbi amicum noſtrum prouoca. 1§3

juramentum

ſi de qualitate juramenti fuer. inter partes dubitatum 34§§
vt judex iuramenti fidem ſecutg, ità ſentent. 25§3

juratò

qui juratò promiſit iudicio ſiſti, non vid. peieraſſe 16

jurgium

licet arbiter ſententiam jurgio peremptò non dix. 57
quod ſi non diuortium, ſed iurgium fuit 31
ſi liberis ſublatis, reuerſa poſt iurgium 27

juridicus

adopt. quis apud juridicum pot. quia data ei leg. actio 1
juridico, qui Alexand. agit datio tutor. conſtitu. D. Marc. conceſ. 2
juridicg, quanti ſinguli eſſent dedime. æſtima. 41§§

Juriſconſultus

hunc Cicero ait juriſconſultorum diſertiſſimum 2§40
in auditorio/præfecti prætorio juriſconſulti 40
et deriſus Nerua iuriſconſultus, qui per feneſtr. 9
Juriſconſ. copiam hab. vel ſua prudentia inſtructg 9§3
Jur. Conſ. cogna. gradus, et adfin. noſſe debet 10

juriſdictio

de Legibg vicesſimè primus conſcripſit de juriſdictione 2§44
qui jurisdictioni præeſt ad ſimilia proced./deb. 12

Legibus interpretatione, vel certé jurisdictione supleri 13
officio proconsulis statim, quám vrbem egressi / habent jurisdiction. 2
cum plenissimam autem jurisdiction. proconf. hab. 7§2
adimere mandatam iurisdiction. licet quidem proconf. 6§1
est enim / absurd. anteq. ipse jurisdiction. nancisc. 4§6
credend. est videri legatum habere jurisdictionem 4§6
aliquando mandare iurisdiction. proconsul potest 5
legatus / quia non habet jurisdiction. talem 2§1
sicut autem mand. iurisdict. vel non: est in arbitr. proc.
nisi à proconsule eis mandata fuerit jurisdictio 13
legatus mand. sibi iurisdict. iudicem dandi ius hab. 1
mandare iurisdiction. legato suo debet 4§6
officio eius cui mand. = Paulus notat: et imperium, quod jurisdictioni cohaere
nec / poterit mand. jurisdiction. eam quaestion. transfer.
et si prætor sit is, qui alienam jurisdiction. exequitur
cum propriam jurisdiction. legatis tuis dederis 4
imperium / mandata jurisdictione transire verius est
immó etiam ex mand. jurisdictione / conting. 4
quia jurisdictio sine modica coercitione nulla est 5§1
verius est enim more maiorum jurisdict. quidem transf.
mandata jurisdictione a præside, consilium non pot. 2
vel S. Consulto delegatam / jurisdict. suam mandant 1
mand. sibi jurisdict. mand. alteri non pos. manifest. est
mand. jurisdictione priuato, etiam imperium / mixtum
cum alias jurisdictio etiam à præsente mandetur 1

cui mand. nec animaduersion. Legatum proconſ. hab. mand. iurisdict. 1§1
qui mandatum iurisdict. ſuſcepit proprium nihil hab. 1§1
quecunq. ſpecialiter ſ mandata iurisdict. non transfer. 1
ſed eig, qui mandauit, iurisdictione vtitur 1§1
quod ſi mandauerit iurisdictionem, nequaquam poter. 2§1
ſolet prætor iurisdictionem mandare, et aut omnem 16
et quia neque iurisdictio ei principaliter data eſt 6
iu
quirisdictioni præeſt, neque ſibi ius ius dic. deb. 10
il, cui mand. iurisdict. eſt, fungetur vice eius ſ non ſua 16
quotiens de quantitate ad iurisdict. pertin. queritur 19§1
cui iurisdictio data eſt, ea quoque conceſſa eſſe videntr. 2
conceſ. vid: ſine quibg iurisdictio explicari non potuit 2
ſi conuenerit vt alius prætor, quam cuig iurisdict. eſſet 18
vt is demum iurisdictionem mandare poſſit, qui eam ſ
nec ipſa lex defert, ſed confirmat mandatam iurisdict. 6
ideoque ſi is, qui mandauerit iurisdiction. deceſſerit 6
Siquis id, quod iurisdiction. perpetuæ cauſa ſ propoſitum 7
quarum ſingularum quantitas intra iurisdict. iudicant. ſit 11
coaceruatio vero omnium exced. modum iurisdictionn. 11
Utrum ſingulæ partes ſpectandæ ſunt circa iurisdict... 11§2
antequam res ab eo, cui mand. eſt iurisdictio geri coperit 6
idem eſt ſi ſupra iurisdict. ſuam velit ius dicere 20
ad viri matrimon. alij iurisdiction. ſubiecti ſperuen. 19
mixtum eſt imperium, cui etiam iurisdictio ineſt 3
iurisdictio eſt etiam iudicis dandi licentia 3

jurisdictione — in possess. mittere imperij magis est, quam jurisdictionis
si quis maior, vel aequal. subijciat se jurisdictio alterius
prætor sicut universam jurisdict. mand. alji potest
quod quisque iuris — hæc autem verba: quod statuerit, qui iurisdictioni præ
ideo si inter eos, quis dix. ius, inter quos jurisdict. non hab.
si quis ius dicenti — qui quod extremum in jurisdictione est, non fecit
jurisdiction. suam defendere panali judicio
in ius vocando — tamen Labeo ait, moderandam jurisdiction.
si quis injus vocatg — ad prætorem, vel alios, qui jurisdictioni præsunt
a competente iudice multa pro iurisdictione damna
ut hoc ipsum sciatur, an jurisdictio eius sit
non suppositum jurisdictioni illius ad quem vocatur
transactionibg — sed nec mandare ex hac causa jurisdiction. / poterit
postulando — desiderium / apud eum, qui iurisdictioni præest, expon.
nisi si cubi ex officio iurisdictionis suæ subuenerunt
a beo, cuig de ea re iurisdictio fuit / curatio data
minoribg — pro iurisdictione sua restituere in integr. possunt
capite minutis — quia nec prætoria iurisdictione ita servus obligatur
Ex quib. caus. maior. si / dum non obtemperat, jurisdiction. ei denegauerit
receptis arbitris — hæc res / extra necessitatem iurisdictionis posita
judicijs — si viribg prætura compulsus nulla jurisdictio est
qui neque jurisdictioni præest, neque a principe
si se subijciant aliqui jurisdictioni, et consentiant
qui sciant se non esse subiectos iurisdictioni / et consentiant
si quis ex aliena jurisdictione ad prætorem vocetur

poter./subijcere eos ipsos iurisdictioni, dum se vindic. 2§5
inter consentientes cuiusuis iudicis/iurisdictio est 1
qui tribunali praest, vel aliam iurisdiction. hab. 1
si putent eig jurisdictionem esse, non erit eig iurisdictio 2
prætor/ignoret, et putat suam iurisdictionem 2§1
et puto posse defendi eius esse iurisdictionem 2§1
prætoris est enim æstimare, an sua sit iurisdictio 5
il quoque, cui mand. est jurisdictio judicem dare pot. 12§1
litigatorum/æquè error non dedit jurisdictionem 2
qui maius imperium in eadem jurisdictione habet 58
quos potest jurisdictione sua componere/prætor 13§3
imperitia/jurisdiction. formam mutare non pot. 20
quia nunquam istorum de hac re fuerat iurisdictio 63§1
optimo consilio usus sit auxil. prætoria jurisdiction. 67§3
tutoris datio neque imperij est, neque jurisdiction. 6§2
divisio tutelæ, quæ non juris, sed jurisdictionis est 36
ergo si prætor mandet iurisdiction. simili modo 1§4
quia mandata jurisdict. officium ad eum totum/transit 1§4
eum, cui a prætore mandata est jurisdict. posse de suspect. 1§4
ergo siquis eum, qui non erat jurisdict. sua, damn. 6§10
tamen per jurisdictionem præsidis ~~50~~ id præstab. 57.
tamen prætor jurisdictio. sua id agere debet 29
sed si iurisdictioni se subijciant, solet prætor 13§4
vel res deponenda, vel jurisdictio ~~deponenda~~ restituenda 5§1
defertur conditio cauendi/ex forma iurisdict. 5§1

noui operis — committunt se litigatores prætoriæ jurisdict. 1 §9
damno infecto — hoc jurisdictioni prætoriæ subjiciendum 13§3
si ex hac causa jurisdiction. sibi reseruaret. 1
eius vé, cuius de ea re jurisdictio fuit 4
duas ergo; | cæteras suæ jurisdictioni reseruauit 4§3
fideico. libertat. — nihil facit ad interpellaud. jurisdictionem eius 36§2
re judicata — ad eos pertineret, qui jurisdictionem non hab. 5
id est, qui ad jurisdiction. eius, cui | pertinent 53§3
ait prætor; cujus de ea de jurisdictio est. 5
dicendum est jurisdictionem eig. non improbari 57
né vis fiat ei — permissu meo, eius vé, cujus ea jurisdictio sit 1.
verb. obliga. — ædilicia; | nam et hæ jurisdictione veniunt 5
solutionibg — subest enim illa de jurisdictione pendens quæstio 88
prætorijs stipul. — si quid vel addi: | prætoria erit jurisdiction. 2
judica. solui — tutorum, eor. vé cujus ea jurisdictio fuit 3§5
Cornelia de falsis — si plus | quam ex forma jurisdiction. pati possint 32
quis, a quo appeller. — ab eo, cui quis mand. iurisdiction. non ipse pronoca.
ad municipalem — nec tantum jurisdictioni in utroque municipio sub
ea, quæ magis imperij sunt, quam jurisdictioni 26
Extraordin. cognit. — secundum rei æquitatem, et jurisdictionis ordinem 2
Verbor. significat. — notion. accip. possum cognition. jurisdictionem 99

origine juris — quod constare non potest jus, nisi sit aliquis iurisperitus
si seruitg. vindic. — Annio consilium omnes jurisperiti dederunt 178§2
excusationibg — jurisperitos qui tutelam gerere coperant | excus. 30

secundo hoc meum testam. scripsi, sine vllo jurisperito 88§17
patronatg. et alijs amicis nostris jurisperitis adhib. 17

Jurisprudentia

et jure jurisprud. est, diuina, atque humana rerum notitia 10§2

juro

vocando si juraui eum libertum meum esse/patronus ero 8§1
aut si me deferente, iurauerit se libertum non esse 8§1
dare coga. non est compel. jurare alibi se, quam eo loco satisd. non posse 8§5
sic autem jurare deb. qui in municipium remittitur 8§5
iubetur jurare de calumnia, nequis vexandi/causa 8§5
satis esse dominum jurare eas se rationes non habere 4§3
iurantib. non calumniæ causa petere rationes 9§3
notantr. infa. si jurejurando delato iurauerit quis non deliquisse 6§4
oribg. iusiur./retulit, et jurauit absenti dari oportere 39§1
alo quod si deferente me jurauerit, et absolutus sis 21
tanti reus condemnari, quanti actor in litem jurauerit 18
vltro jurando, vel quadam alia fallacia persuaserit 23
arbitris si iuret, nondum de causa sibi liquere: spatium/dari 13§4
non ex eo, quod interest, sed ex eo, quod in litem juratr. 64
nec iurare cogendg est; se dare non oportere 28§2
petitione veluti si iurauerat defunctg petitoris rem non esse 19§2
tantum, quantum in litem esse iuratum/præstab. 20§21
tam eum/quam aduers. possidentem in litem juratur 25§10
ratione quantum aduersarig in litem/jurauer. damnand. est 68
actor vero jurare non vult, sed quanti res sit 71

rei vindicatione — tanti estim: quanti in litem actor iurauerit 46
Publiciana — ego q. iurauero rem meam esse competit Public. 7
si possessori delatum erit iusiurand. et iurauerit 7
si seruitg vindicet. — tanti condemnet, quanti actor in litem iurauerit
noxalibus — quod si reus iurare noluerit, similis est ei, qui 21§
si modo hoc contendb. posteaq. iuratum est 21§6
si autem procurator sit, dominꝰ ipse iuret necesse est
si tutor, vel curator extent, ipsi iurare debent 21§
si iusiurand. exegit actor, reus qꝫ iurauit 21§
putat non esse dandam, quasi de alia re sit iuratum
ad exhibendum — ad exhibend. teneri, in quantum in litem iurauero
iuranti mihi non calumniæ causa id postulare
iurejurando — quod libertꝰ iurasset, alterum patronum non esse
quotiés propter rem iuratur, nec parenti remitti 44
quod reus iurauit, etiam fideiussori proficit 28§1
non quær. an dare eum oportet, sed an actor iurauer
quod si iurauit, te deferente, non iuras. te dare oporter
si iuras. se dare non oport. ab omni conditioni disced.
processit ad delationem: nec prig de calumnia jura
si deferat, de constituta pecunia, et reus iurauerit 3
vt ab omni conuentione disced. si pupillꝰ iurasset
non enim rem suam esse iurauit, sed eig non esse
a quo iusiurand. petet: soluere, aut iurare cogam 3
si non jurat, soluere cogendꝰ erit a prætore 34§6
prig de calumnia deb; deinde sic ei jurabitur 34§

procurator non compell. iurare, nec defensor 34§3
Iuliang scrib. lib. 20. digestor. defensor. iurare non compel. 34§3
si actor defer. defensor absentis, vel præsent. iurauit 42§2
defer./ ego que iurauero, tempore non liberatur 9§3
ad person. eg reg./ domum mitti oportet ad jurand. 15
si servus iurauerit,/ exceptio domino indulgenda 23
qui iurauit furtum se non fec. videri de toto iuras. 13§2
hoc/ quæritur, an iurauerit dari sibi oportere 9§1
cum iurare paratg esset, iusiurand. ei remissum 9§2
de eo, quod iuratum est, pollicetur se action. non daturum 7
neque in eum qui jurauit, neque in eum, qui in locum 7
qui iurasse dicitur, nihil refert cuig sexg, etatis vé sit 26
iurat actor, sibi dari;/ vel reus se dare non oportere 14
et si ex eo fuerit iuratum, prætor id tuebitur 5
si quis iurauerit vendidisse me ei rem centum 13§3
detulerit/ vt iuret sibi decem dari oportere 9§5
tu per caput tuum iurasti/ vel filiorum tuorum 4
ideoq. tunc quoque videri eum recté jurasse puto 11§2
petitor iurauit, possessore deferente, rem suam esse 9§7
si rerum, in quibg;/ iurauerit vsumfr. se habere 11§2
vnde Marcellg scrib. etiam de eo iurare posse 3§3
si mulier jurauerit decem dotis sibi deberi 30§2
nunquid ergó, qui iurauit se furtum non fecisse 13§2.
nolentem jurare reum, si soluat absoluit/ iudex 34§9
nisi de hoc quoq. jurauerit, aduersario deferente 36

jurejurando nolle nec iurare, nec iusiurandum referre 38
Exceptio ei, cuig nomine juratum, dari deb. 42
proinde si postea iurare paratg sit, nihil/profic. 5
licet postea parato jure actor nolit deferre 6
nam posteaq. iuratum est, denegatur actio q
procurator, reo deferente, iurauerit dari mihi oport.
qui per salutem jur. licet per Deum jur. videtur 3
Exacto iurejurando, secund. eum iudicare, qui iura
si iurauero te Stichum dare oport. qui non sit in rer.
sed si iurauit, decem se in dotem dedisse 3082
si iurauero vtumsr. mihi dari oportere 3085
qui iurauit ex ea actione, quo inficiando creuit 3
si pater iurauit in peculio nihil esse, filig conuenir
cum conueniretur iurauit se dare non oportere 2885
iurauit se omnino exhibition. eig non promisisse 28
si vero iurauerit se mihi nihil prastare oportere 28
vtrum ideo iurauerit, quia post promission. exhib.
quo juravit diuortij causa se rem non amouisse 2
referentem audiet, et si actor juret, condemnet reum
Ex relatione, non iurante actore, absoluit reum 34
alterum itaq. eligat reus; aut soluat, aut juret 34
qui per salutem; / attamen juraße non videtur 3
argumento qué vtitur eig, qui iurauit / remsibi in dotem
et ait si is, cui iuratum est, patronus fuit 13
nec ei prodesse, quod aduers. alterum liberg iuraß

cum aduers. te iurassem, exceptione me vti deb. 11§3
sic accipiend. siue tota de re, siue parte sit iuratum 7
non aliud quæritur, quam an iuratum sit 5§2
si dubite. / an deferente creditore, pupillus iurasset 42
si is, cum quo agetur, conditione delata, iurauerit 3
si reus iurauit, nemine ei iusiurand. deferente 3
cæterum si ego detuli; vt per Deum iurares 3§4
vtputa detuli iusiurand. et iurasti in potestate 3§2
si mater detulerit, ex iuretur ex eo prægnans non esse 3§3
iurare autem oportet, vt delatum est iusiurand. 3§4
D. Pius jurijurando, quod propria superstitio. iuratum 5§1
quia ex eo, quod delatum est, iuratum non est 5§4
deferente se, cum paratus esset aduersarius iurare 6
si duo patroni essent, et libertus, altero defer. jurasset 13
siquis iurauit ob decem pignori dedisse fundum 13§5
si deferat jusiurand. / de calumnia non deb. iurare 16
seruus, quod detulit, vel iurauit, seruetur, / si admin. 20
ex duobus reis promittend. eiusd. pecuniæ, alter jurauit 28§3
igitur siquis jurauit se non esse condemnatum 28§8
nisi ideo jurasset, quod nec damnatum se esse diceret 28§8
et ideo ex integro solemniter jurandum est 33
prætor id iusiurand. non tuebitur; sibi enim jurauit 3
proderit que inquit Marcellus mulieri juranti jusjur. 3§3
si deferente patrono, iurauit se libertum non esse 30§4
respectu enim diuini numinis ita jurat 33

jurejurando

si neque iuratum est, neque remissum iussurad. 5
detulerit iussiurand. vt jurem eum dare oportere
Iulianus ait, eum, qui juravit fundum suum esse
idem dicendum, si quis societat. fecisse juravit
intra certum temp. juravit se soluturum, nec soluit
qui iusiurand. defer. prior de calumnia iurare deb.
iudex jurantem absoluit, referentem audiet
atquin si quasi omnino idem non fidejussisset, juravit
sed etsi de conditione persone fuerit juratum
cum ei contradiceretur, vel ipsa juravit se pregnantem
ipsa se pregnantem; vel contra eam juratum est
si controversia erit, id est, si ambigitur, an juratum
si de hoc ipso iuratum est, quod pretium solutum est
si quis juraverit in re pecuniaria per genium principis
et ita ei superdici: petulanter ne jurato
si servus juraverit, dominum dare non oportere
non compelletur jurare de rerum amotar. judicio
ne postea reus, qui semel juravit, a domino convenia
cogetur docere reus liquido se juravisse, posita excepti
colonus, cum quo, si juraverit se non succidisse
aut spatium dandum, vt certior fieret, et sic juret
contra si juraverit suam esse, debet in action. defend.
creditore iussurand. deferente, pupillus juravit
nec jurare compellendi sunt, vt legati provinciales
si non fuerit remissum, sed de calumnia non jura

ndo nec peteretur, si iurasset se Capitolium non ascendisse 3 g
si servus meus delato, vel relato jure jurando, iurauit 25
siquis jurauerit se non rapuisse; non deb. adjuua. 28 § 5
si vero hoc non fecerit juratum, consequens est 13 § 3
iurauero hæredit. meam esse; id consequi debeo 11 § 3
quá hoc quæritur, an iurauerit tibi dare oportere 2 g
si jurauero usumfr. alicuig rei, vel meum esse 11 § 2
de ipso contractu, et de re, non de person. jurantis ageret. 28 § 1
eadem ratio est, et si fidejussoris defensor jurauerit 42 § 2
item si reus jurauit, fidejussor tutus sit 42 § 3
videamg an pro eo hab. atq. si juratum non esset 5 § 3
si fidejussor jurauerit se dare non oportere 42 § 1
si forte reus extrá iudicium, actore inferente, jurauit 28 § 10
quia non est ferendus actor, / si de calumnia velit jurare 34 § 7
aliud quodlibet feciſſe, vel non fec. is que jurauerit 3 g
si possessori; / iurauerit que rem petitoris non esse 11
proinde si cum possideret, deferente petitore, / jurauit 11 § 1
perinde hab. quod juratum est, atque si probatum 11 § 3
fructg ex re, quam meam esse jurauit, / restituend. 11 § 1
quacunq. actione quis conueniatur, si jurauerit 3 § 1
quod si exegi, vt per salut. ticam jurares, et juraſti 5
jusiurand. per quod voluit quis sibi jurari 5
eum, qui furtum sibi factum alicuig rei jurauit 28 § 9
si pater filium dare non oportere jurauerit 26 § 1
jurando = actori permittit. in litem jurare, quanti sua interest 10

in litem jurando cum vero dolus /punit./ quanti in litem jurav. actor 2
nisi forte de eo quis juret, quod sua interfuit 3
videamus in tutelari causa quis iurare /possit 4
an iudex statuer./ ut intra certam quantit. juretur 452
præfinire certam summam, usque ad quam juret 5
qui ex necessitate juris in litem juravit 11
interdum in actione stricti judicij in litem jurand. 5
Si ex testamento agatur, non solet in litem jurari 6
Ab dolum solum in litem juratur, non etiam culpam 5
nec alium debe. jurare, quam dominum litis 7
an quanti in litem juratum fuer. condemnari deb. 8
an possit /minoris condemnare, quam iuratum est 45
Si iuratum fuer. licet judici vel absoluere, vel 5
vel non delato, iuratum sit, nulla erit relatio 45
curatores quoque /non esse cogendos in litem jurare 4
nec tutor. cogend./ jurare. Diui fratres rescripser. 4
adolescens vero, si velit jurare, potest 4
jurare autem in infinitum licet /in litem 452
ne arrepta occasione in immensum juretur, quæro 45
in actionib. in rem, et ad exhibend. /in litem jurat. 5
denique Papinianus ait alium non posse iurare 7
cum furti agitur, iurare ita oportet; tanti rem 9
nummis æstimatis, ut iuret quisq. quod /interest 3
vulgo præsumitur alium in iure non deb. jurare 7
potestate petitori in litem iuranti concessa 8.

siquis iurasset se dare non oportere | repeti potest 43
modestiq́ facere, qui refert, quaḿ vt ipse iuret 25§1
si iureiurando delato, deberi tibi iuraueris 25§1
in hac actione similiter in litem jurabitur 3§2
in depositi quoque actione in litem iuratur 1§26
in quo judicio meritó in litem non juratur 5
si de quantitate | incertum est; iuranti succurratur 1§40
quanti in litem juratum fuer. damnab. 48§1
tanti condemnab. quanti actor in litem jurauit 16§3
si deferente creditore, jurauit debitor se dare non 13
iusiur. inferre; prius ipso pro calumnia iurante 25§3
qui autem iurauit se patronum, hoc idem non hab. 45§1
damnandum eum, quanti mulier in litem iurauerit 25§1
æstimari debere, quanti in litem vir jurasset 8§1
cogitur aduersarius iurare, nihil | amotum esse 11§1
iurare autem taḿ vir, quaḿ vxor cogetur 11§2
iniquum sit de alieno facto alium jurare 11§2
is ergó cogitur jurare, qui amouisse dicetur 11§2
idcircó nec hæres eiq, qui amouisse dicetur, iurare 11§2
prius de calumnia juret, qui iusiurand. defert 11§1
pater autem amouentis jurare non cogitur 11§2
deferente hærede mulier iurauerit prægnant. se esse 1
sed non puto quanti actor in litem iuraret 1
qui itá hær. institutq est; si iurasset se Stich. manumiss. 8§7
cum enim facil. sint nonnulli homines ad jurand. 8

condit. institut. vt pareat conditioni, aut iuret aliud quid 855
aut cogeretur turpiter accipiendo condition. jurare 8
si dederit, vel fecerit id, quod erat iussus iurare 6
si forte quis cauerit, nisi iurasset se aliquid fact. 883
quoties hæres iurare iubetur daturum se aliquid 886
adquir. hæreditate Antist. Labeo ait, si ita institut, si iurauerit hær. esto 6
ego puto satis eum pro hær. gest. si vt hæres iurauit 62
quamuis iurauerit, non tamen eum statim hær. futur. 6
quia iurando voluntat. magis suam declarare videatur
dote prælegata Polliang. à marito puellæ juratus scripsit voluis. 14
condit. et demonstr. aut iurauerit se aliquid facturum 26
sub conditione si iurauerit se decem daturum 26
compellitur facere id, quod factur. se juraver. 26
municipibus, si iurassent, legatum est 97
per eos itaq. iurabunt, per quos municipij 97
ad S. Falcidiam non ejus summæ, in quam Legatarius juravit 60 §1
Legato petito, cum in litem juratum est 60 §1
Carbon. edicto cum mulier deferente iurav. se prægnantem 40
jure patronatus Si juravero me patronum esse, dicendum est 14
contra Leg. etiam ad jurand. libertum adegit 15
intelligitur etiam is, qui libertum jurare 6
ac si coegisset jurare libertam non nupturam 6 §3
obsequijs nec deferentes jusjurand. de calumnia iurant 783
operis Libertor. si vel ipsis patronis juretur, vel promittatur 8
liberis vè eor. de quibus juravit, vel promisi. 37

juraverit se decem operar. nomine praestaturum 7 §1
se decem operar. nomine; | an obligetur jurando 7 §1
pro Liberto jurante fidejubere quemuis posse 8 §1
quam ob causam de operis Libertus juraverit 7 §1
jurare autem debet post manumissionem 7 §2
sive statim, sive post temp. juraverit, obligatur 7 §2
ita jurando patrono, aut Lucio Titio | obligatur 10 §1
operas mille daturum se juraverit 15 §2
Libertum, | qui juret, et Libertatis causa jurare 7
jurare autem debet operas, donum, mung | presta. 7 §3
si Libertus ita juraverit dare se quot operas 30
siquando duobus ~~liberti~~ patronis juraverit ~~patronus~~ Libertus &
damnab. deus, quanti actor in Litem juraverit 5 §1
qui opus novum nuntiat, jurare debet 5 §14
idcirco non exigitur, ut juret is ante 5 §14
de quo enim mille non juraret? nec qui 13 §14
qui juraverit, non calumniae causa 7
prius de calumnia jurare debet 13 §3
quisquis igitur juraverit de calumnia 13 §3
si ipse postularet, jurare non compelleretur 13 §14
siquis stipulaturus jaraverit, nec stipulet. 13 §12
an postea ei stipulari volenti jurandum sit 13 §12
nec qui vice alg. postul. in hac stipul. jurare deb. 13 §14
jurare debeo non calumniae causa id | peter. 13 §13
et puto iterum jurandum, quia possit 13 §12

donationibꝰ.	spopondero, | si jurasses te nomen meum latur. 19 § 6
manumis. testame.	sciend. est jurando servum condition. imple. 36
	nisi post manumissionem juret, non obligatur 36
	si jurauerit se Cornel. fil. meo dec. operar. da. 36
statuliberis	confestim vt jurauerit, | liber erit 13 § 3
	ita liber esse iussus est, si iurauerit se capitol. 13 § 3
	vel operas daturum se iurauerit, liber esto 24
liberali causa	cum manumissus est; aut juret, aut promitt. 44
	in eum, qui impubes jur. scilic. qui jur. potuer. 44 § 2
	an libertus jurando patrono obligaretur in his 44
	iurandi necessitatem haberent: dummodo 44
re judicata	in litem jurabitur, et tanti sequetur condemn. 4 § 1
confessis	quia nec qui jurat, de operis obligatur 6 § 3
reb. author. judic.	siquis tamen inquit jurauerit non calumn. 15 § 1
quod vi, aut clám	quod in litem actor jurauerit, aut si jur. non pos. 15 § 9
exceptionibꝰ.	is, qui dicit se jurasse, potest et alijs exception. vti. 5.
	patri quærit, si eum dare non oportere jurauer. 24
quar. rer. actio	vt si auctor eius iurasset suum fund. se tradidisse 1
	si filiofamil. delatum sit iusiurand. et jurauerit 2
	siquidem de persona sua tantum jurauit 1 § 3
	si veró in rem jurauit, dabitur exceptio reo 1 § 3
	si fidejussor jurauit, siquidem de persona sua 1 § 3
fidejussoribus	libertus non esset, et operas præstaturum se iurasset 5
furtis	siquis jurauerit se furtum non fecisse 52 § 27
	plané siquis juret pró certo se colorem dicer. non 19 §

permittitur, vt reus juret injuriam se non fecisse 5§8
de periurio, si sua pignora esse quis iurauit 4
cum petitor, quanti sua interesset exhiberi, iuraßet 28§1
quia juraverat Carthaginem reuersurum Regulg 5§3
gratiam se facere iurisiurandi ei, qui iurauerat 38
ideo qui jurat suum non esse, adjicere debet 23§9

iuris

juri operam daturum prig nosse oportet, unde 1
jus naturale est, quod natura omnia animalia docuit 1§3
nam jus istud non humani generis proprium, sed 1§3
ius gentium est, quod gentes humanæ vtuntur 1§4
partim suo proprio, partim communi jure vtuntur 9
manumissiones quoq. iuris gentium sunt 4
quæ res a jure gentium originem sumpsit 4
exceptis quibusdam, quæ a iure ciuili introduct. sunt 5
jus ciuile est, quod nec in totum a naturali recedit 6
cum aliquid addimus, jus proprium, id est, ciuile efficimg 6
hoc igitur jus nostrum constat aut ex scripto, aut sine 6§1
jus autem ciuile est, quod ex legibg plebiscitis venit 7
jus prætorium est, quod prætores introduxerunt 7§1
ipsum ius honorarium viua vox est juris ciuilis 8
constans, et perpetua voluntas ius suum cuiq. tribuendi 10
juris præcepta sunt hæc, honestè viuere, alterum 10§1
quod in quaque ciuitate vtile, vt est jus ciuile 11
nam jure hoc euenit, vt quod quisq. ob tutelam 3

Iustitia et jure quod ob tutelam sui corporis, iure fecisse existimetur
iure gentium tria hominum genera esse cœperunt 4
ex hoc iure gentium introducta bella, discretæ gentes
nam, quod quisque populus ipse sibi jus constituit 9
adjuvandi, supplendi, cogendi juris ciuilis gratia 7 §
vtpoté cum iure naturali omnes liberi nascerentur 4
vocatur qué ius gent. quasi quo iure omnes gentes vtun
animalia, feras etiam istius iuris peritia censeri 1 §
quod sempér æquum, ac bonum est, jus dicitur 11
ius recté appel. in ciuitate nostra, ius honorarium 1
alia significatione jus dicitur, locus, in quo ius redd
vt eleganter Celsus definit, ius est ars boni, et æqui
id ipsius proprium ciuitatis est, vocatur qué jus ciuile 9
vbicumq; ius dicere constituit, is locus, recté jus appel. 1
veluti est mihi jus cognationis, vel adfinitatis 12
jus reddere dicitur, etiam cum iniqué decernit 11
ita cum aliquid addimus, vel detrahimus iuri commu
jus pluribq modis dicitur, vno modo, cum id, quod 1
nosse oportet vnde nomen juris descendat 1
nonnunquam jus etiam pro necessitudine dicitur 1
publicum jus est, quod ad statum rei Romanæ spectat
publicum jus in sacris, in sacerdotib. in magistrat. consistit
priuatum jus tripartitum est, collectum etenim est 1 §
posteaquam jure gentium invasit secutum est 4
Origine juris ea velut contumelia | operam dedi juri ciuili 2 § 4

quod sibi respond. de iure Seruio parum intellexis. 2§43
fuit autem Patricius, et transit à causis ad jus ciuile 2§46
cœpit: isque ius appellabatur S. Consultum 2§9
appellatur Flauianum: sicut ille ius ciuile Papirianum 2§7
vt scirent ciues, quod ius de quaque re dictum esset 2§10
sicut ad pauciores iuris constituendi vias transisse 2§11
turpe esse patricio ius in quo versaretur ignor. 2§43
Tubero doctissimus quidem habitus est iuris publici 2§46
appel. hoc pars iuris, Legis actiones, id est, Legitimæ 2§6
librum populo dedit qui appellatur ius Aelianum 2§7
primus Diuus August. vt maior iuris auctoritas hab. constituit 2§8
datum qué est eis ius eo anno in ciuitate summum 2§4
hæc disputatio, et hoc ius, quod sine scripto venit 2§5
deinde cum esset in ciuitate lex 12. tabul. et jus ciuile 2§8
per eos qui iuri dicendo præsunt, effectus rei accip. 2§13
quantum est enim ius in ciuitate esse, nisi sint 2§13
quod constare non potest jus, nisi sit aliquis iurisperitus 2§13
quæ edicta prætorum ius honorarium constituerunt 2§10
aut est proprium ius ciuile, quod sine scripto venit 2§12
Brutus, et Manilius, qui fundauerunt ius ciuile 2§39
post hoc Quintus Mucius jus ciuile primus constituit 2§41
quod ipse ex vetere jure in duodec. tabul. transtulerit 2§24
qui vrbanus appellatus est, quod in vrbe jus redderet 2§27
quod plerumq. inter peregrinos ius dicebat 2§28
hæc disputatio, et hoc ius compositum à prudentibus 2§5

Origine juris

illud / communi nomine appellatur jus ciuile 2§5
in ciuitate nostra aut lege, id est, iure constituitur 2§12
consules duo, decem et octo prætores / jura reddeb. 2§
juris ciuilis scientiam, plurimi, et maximi viri professi
ita decem et octo prætores in ciuitate jus dicunt 2§32
prætores, / qui de fideicommisso ius dicerent 2§32
prætor / qui inter fiscum, et priuatos ius diceret 2§32
vnus relinquitur, qui ius dicat, is vocatur præfectus 2
a quibus, et qualib. hæc iura orta, et tradita sunt 2§
dictatores, a quib. nec prouocandi ius fuit 2§18
qui cum animaduertisset Appium Claud. contra ius 2
publicé respondendi ius non a principibus dabatur 2
ipsius juris originem, atq. processum demonstrare 2
sed plus eloquentiæ, quam scientiæ iuris operam dedit 2§
post originem iuris, et processum cognitum consequens est
penes quos summum ius esset, vt lege rogatum est 2§
sibi qué iura constitueret, quæ iura plebiscita vocantur. 2
hic liber / appellatur ius ciuile Flauianum 2§7
Leg. 12. tabul. ex his fluere cœpit ius ciuile 2§6
de capite / non erat lege permissum consulib. ius dicere 2
eod. tempore, et magistratus jura reddebant 2§10
igitur constituto principe datum est ei ius, vt 2§11
indignatus quód vetustissima juris obseruantia / defec
adhuc vel in latenti ius ciuile retinere cogitab. 2§
tripertita; qui liber velati cunabula juris contin. 2

neque esset, qui in ciuitate ius redd ere posset 2§27
iterumq. cepit populus Romanq incerto iure/ ali 2§3
ita eodem pene tempore tria haec iura nata sunt 2§6
Offilius libros de iure ciuili plurimos reliquit 2§44
magistrat. edictum, unde ius honorarium nascitur 2§12
populus sine lege certa, sine iure certo/ agere instituit 2§1
il liber, ut diximq appellatur ius Papinianum 2§2
propria parte aliqua non appellatur, ut cetera part. juris 2§5
non minus quam ea, quae scripta sunt iura seruantur 35
ad ea potiq debet aptari ius, quae frequenter/ euen. 5
in his q. contra ration./ non poss. sequi regulam iuris 15
nulla iuris ratio, aut equitatis benignitas patitur 25
ex his, quae forte accid:/ iura non constituuntur 4
iura constitui oport. in his,/ quae ut plurimum accid. 3
aut quemadmod. quis rem, vel ius suum conseruet 41
ius singulare est, quod contra tenorem ration./ introduc. 16
ergo omne ius, aut consensus fec. aut necessitas constitu. 40
non ambigitur senatum ius facere posse 9
ad similia proced. atque ita ius dicere debet 12
si nec id quidem appar. tunc ius, quo urbs Romana vtitur 32
totum autem jus consistit, aut in adquirendo 41
iura non in singulas personas sed general. constitu. 8
in his, quae contra rationem iuris constituta sunt 15
quo iure ciuitas in huiusmodi casibq retro vsa fuisset 37
immo magna auctoritatis hoc ius habetur 36

Legibus

hoc est ius, quod dicitur moribus constitutum 32 §1
diuturna consuetudo pro iure, et lege obserua. solet 33
quod veró contrá rationem iuris receptum est 14

Constitut. princip.

ut recedatur ab eo iure, quod diú æquum visum est 2

Statu hominum

in multis nostris iuris articulis deterior est / fœmina 9
cum igitur hominum causa omne ius constitutum sit 2
his consequens est, ut libertus quoqué / eo iure sit 26
in toto pené iure ciuili intellig. in rer. natura esse 2
omne ius, quo utimur, vel ad personas pertinet 1
in dominium / rediguntur, aut iure ciuili, aut gentium 5
seruus fit; / iure ciuili, siquis maior se venire 5 §1
iure gentium serui nostri fiunt, qui ab hostib. cap. 5
quæstio ergó facti potiús est, non iuris 16
summa itaq. de iure personarum diuisio hæc est 3
quod fac. libet: nisi siquid vi, aut iure prohibetur 4
seruitus est constitutio iuris gentium, qua quis 4

his, qui sunt sui

quod ius proprium ciuium Romanor. est 3
illibatum esse: / nec cuiquam homin. ius suum detrahi
siquæ istæ sint / simúl intellig. quæ sui iuris sunt 1
nam cum ius potestatis moribus sit receptum 8
personæ sui iuris sunt, quædam alieno iuri subiect. 1
adeó autem retinet ius potestatis patris furiosus 8 §
de iure personarum sequitur alia diuisio, quód quædam
videamus itaq. de his, quæ alieno iuri subiectæ sunt 1
quæ quidem potestas iuris gentium est 1 §1

hoc non tantum in naturalib. filijs, iuris est 5
non puto, mortuo auo, iura consanguinitatis esse 44
quasi non iure eam, nec præsentibus testib. emancip. 25
filium, vel nepotem, vel omnes sui iuris efficere 28
etiam nepos per emancipation. iura omnia perdit 14
adoptio non iure facta a principe confirmari pot. 38
si paterfamil. adoptatus sit, tacito iure ad eum transeunt 15
ex adoptiuo natus adoptiui locum obtin. in jure 27
perinde confirmatur adoptio, ac si iure facta esset 29
Emancipari, atq. ita pristinum ius recuperare 33
sic adoptauit, vt etiam iure legis nepos suus esse 44
vt materfamil. quasi iure emancipata, vixerat 25
principis auctoritate adoptamus eos, qui sui iuris sunt 2
eorum, inter quos iura adgnationis consequuntur 7
adoptio enim non ius sanguinis, sed adgnationis adfert 23
in omni fere finita iure patris adoptiui potestate 13
adoptantur filijfamil. adrrogantur, qui sui iuris sunt 1§1
hæ autem res, quæ humani iuris sunt, aut publicæ, aut priuatæ. 1
diuini iuris sunt, veluti res sacræ, et religiosæ 1
riparum vsus public. est iure gent. sicut et fluminis 5
libertus ciuitatis, si vocet in ius aliquem ex ciuibus. 6§1
quæ in iure consistunt, sicut hereditas, vsus fructus 1§1
nam ipsum ius successionis, et ipsum ius vtendi, fruendi 1§4
nam ipsum ius obligationis incorporale est 1§1
eodem numero sunt iura prædiorum vrban. et rusticor. 1§1.

rerum diuisione	quæ in littore inuen: iure naturali statim nostra fiunt 3
	quod autem diuini iuris est, id nullius in bonis est 1
	quod humani iuris est, plerumq. alicuius in bonis est 1
	et quidem naturali iure omnium communia sunt illa 2
	quasi iure post limin. reuertitur locus in pristin. causam 6
	res / nam aliæ sunt diuini iuris, aliæ humani 1
	sanctæ quoq. res, veluti muri, et portæ / diuini iuris sunt
	quædam naturali iure communia sunt omnium 2
	quia non sunt iuris gentium, sicut et mare 4
officio præf. prætor.	pro sapientia, ac iure dignitatis suæ iudicatur os 1§1
officio præf. vigil	eorum, qui apud eum egerunt, vel lege, vel quo alio
	quod ius multo magis in Imperatore obseruand. 3
officio proconsulis	quasi magistratus vel extra ordinem ius dicunt 7§2
	ergo in aduentum successoris debet ius dicere 10
	legatus mand. sibi iurisdict. iudicem dandi ius hab. 1
	neque / coercendi, vel atrociter verberandi ius habet 11
	mandare non pot. / nec liberandi igitur reos ius 6
officio Augustalis	non prius deponit, quam; / ita mandantis ius continetur
officio præsidis	de his, quæ / contraxerunt, parcissime ius dicatur 16
	obseruand. est ius reddenti, ut in adeundo facil. se præb. 19
	qui vniuersas prouinc. regunt, ius gladij habent 6§8
	summatim ita ius reddet, ut auctoritat. dignitat. 19§1
officio procur. Cæsar.	quia huius pœnæ constituendæ ius non habent 3
	curatores Cæsaris ius deportandi non habent 3
officio eius, cui mand.	quæ vero iure magistratus competunt mandari poss.

cui mand. non pro suo; / sed pro eo, cuius mandatu ius dicit 3
quæ verò iure magistrat. compet. mandari possunt 1
quo iuris studiosi partibus suis funguntur / adsessor. 1
ius dicentis officium latissimum est, nam 1
qui eam suo iure, non alieno beneficio haberet 5
neque sibi ius dicere deb. neq. uxori, neq. liberis suis 10
est receptum, eo que iure utimur, ut si quis maior 14
si subijciat se: / possit ei, et aduers. eum ius dici 14
idem est si supra iurisdiction. suam velit ius dicere 20
si conuenerit, ut alius prætor, quam; / ius diceret 18
extrà territorium ius dicenti impune non paretur 20
ideò si inter eos qui dix. ius, inter quos iurisdict. non hab. 1§2
quis enim aspernabitur idem ius sibi dici, quod 1
si quis iniquum ius aduers. aliquem impetrauerit 3
ipse quandoque, aduersario postulante, eod. iure uti deb. 1§1
si quid in aliquem noui iuris statuerit, ipse quandoque 1§1
si procur. meus postulauit, quæritur quis eod. iure utatur 3§1
eo iure utatur, ità demum si per postulation. eig hoc vener. 3
sed si impetrauit, siue usus est iure aliquo / hoc edicto pun. 3
quod autem ait prætor: ut is eodem iure utatur 3§5
hoc edicto dolus debet ius dicentis puniri 2
si adsessoris imprudentia ius aliter dictum sit, quam oport. 2
si quis apud eum / aliquid noui iuris obtinuerit 1§1
aduersario postul. eod. iure aduers. eum decernitur 1§1
secund. ius potestatis suæ / iurisdiction. suam defend. 1

Siquis ius dicenti is videtur ius dicenti non obtemperasse, qui 1§1
Si procur. tuus, vel cur. vel tutor ius dicenti non obtemper. 2
in ius vocando mutuo se ipsa, et filius eius in ius non vocabunt. 2§
impune posse eos in ius voc. Pompon. scrib. et verig est 2§
non deb. in ius; quamuis ut manumittat in ius vocetur 2
si sine venia edicti impetrata libert. patron. in ius voc. 2§
puell. quæ alieno iuri subiectæ essent in ius voc. 22
in tali liberto ius ad filium meum, me vivo, non transf. 2
cum sim patronus, in ius vocari non potero 2§
Sed si ius annulorum accep. puto eum reverentiam 2
in adoption. datus vocari a liberto meo in ius non potuit
etiam à vinea, balneo, theatro in ius vocari licere 2§
et si dum in ius venitur, de re transactum fuerit 23
patronum accusatorem in ius vocare non videtur
neque qui libellum dat, in ius vocare patron. vid. 2
pupil. nomine etiam in ius voc. patron. suam potest. 2
plerique putav. nullum de domo sua in ius voc. lic. 2
neq. impuberes puellas in ius vocare permissum 2
sine iussu prætoris in ius vocare non possumus 23
qui litigandi causa necesse hab. in iure, vel certo loco
si vulgo quæsitus sit filius matrem in ius non vocabit
quandiu in potestate est in ius vocare non potest 8
ne quidem dum est in adoptiua familia in ius vocari
secund. quod veniet, ut patronus quidem in ius vocet.
ut eiiciat, vel quendam ex patronis in ius vocare 23

si ad iusiurand. adegi: / impuné in ius vocabor 8 § 2
eumqué, qui inde in ius vocaret, vim inferre videri 18
in ius sine permissu meo nequis vocet / patron. 4 § 1
quamuis actorem eor. constitutum in ius sit vocaturg 10 § 4
hic nepos in ius vocari poterit, nam mihi alieng est 10 § 8
prætor ait: in ius nisi permissu meo nequis vocet 10 § 12
qui manumittit / à ciuitate, singulos in ius vocabit 10 § 4
si libertus in ius vocaretur contrá prætoris edictum 12
permittere debet patronum in ius vocari à liberto 10 § 12
et si is, qui domi est, interdum vocari in ius non potest 21
qui in ius vocatus est, duobg casibg dimittendg 22 § 1
si ex publico conspic. recté eum in jus vocar. Iuliang ait 19
prætereá in ius vocari non deb. qui vxorem ducat 2
parentes naturales in ius vocare nemo potest 6
iure magis potestatis, quam præcepto prætoris 8
in ius vocare est, iuris experiundi causa vocare 1
in ius vocari non oportet, nequé consulem, neq. præfect. 2
ius vocatg. siquis in ius vocatus fidejussorem dederit / sistendi 1
siquis in jus vocatg non ierit, ex causa damnabitur 2 § 1
si nihil intersit actoris eo temp. in ius aduersar. venis. 2 § 1
ex quacumq. causa / in ius vocatus venire debet 2
qui in jus = vt compesceret eos, qui in ius vocatos vi eripiunt 1
qui alió, quam quó debuerat, in ius vocabatur 2
non videri vi eximi eum, cui sit ius ibi non conueniri 2
quód si serum quis eximit in ius vocatum, Pædius 3

nequis eum, qui in ius= quominꝰ in ius veniret, vt actionis dies exiret 4

si persona quæ in ius vocari nonpotuit, exempta est 4
quoniam non fuit persona, quæ in ius vocari potuit 3
per hanc exception. factum, quominꝰ in ius produc. 58
qui satisdare coga. non solum sui iuris, sed etiam si in potestate sit alicuiꝰ 2
quia sanè non quælibet iniuria est, duci in ius eum 58
et metuat petitor ne iure fori vtatur, viden. quid 7
quid iuris sit? et D. Pius / Cornelio Proculo rescripsit 7
si ex noxali causa sed alio iure vtimur: nam ex præcedentibꝰ causis 2
qui ad experiundum, non facit ius actoris deterius 582
siquis cautionibꝰ nec actoris ius ex mora deterius factum sit 8
certo iure vtimur, non antè, pœnam peti posse, quàm 10
feriis solet etiam messis, vindemiarum què temp. ius dici 3
pridie Kalend. Januar. magistrat. neque ius dic. 5
neque enim prætoris factum iuri derogare oportet 582
in eum, qui nundinar. nomine; / omni temp. ius dicitur 35
nequis, ad quem de ea re in ius aditum / iudicatum faciꝰ. [illegible]ibꝰ
edendo quia cum in locum, et in ius succedit argentarij 982
quia iuris successor his verbis significatur 982
pactis rescript. est neq. iure ullo, neq. æquitate tale desider. 5283
ius adgnationis non posse pacto repudiari 34
incipiet dos redire ad ius suum, nec dicend. est 2382
iur. gent. conuention. quædam action. pariunt, quæd. except. 7
emptori prodest, et hoc iure nos vti Pomponiꝰ scribit 178
de pignore iure honorario nascitur pacto actio 1782

et si administration. / donandi ius eum non hab. 28§2
ex conuentione / priuata, aut legitima, aut iuris gent. 5
prius pactum, per posterius elid. non quidem ipso iure 27§2
ius publicum priuatorium pactis mutari non potest 38
pactis formam iuris fiscal. conuelli non placuit 42
quia in stipul. ius continetur, in pactis factum versatur 27§2
nuptijs non secutis ipso iure euanescit stipulatio 4§2
quædam action. per pactum ipso iure tolluntur 17§1
ei, qui pact. sit, consuli videntur, quo iure vtimur 27§1
ad ius, quod lex naturæ eis tribuit, de dote actio redijt 27§2
nec quasi contra iuris formam non esse seruandam 7§15
generaliter quoties pactum à iure communi remotum 7§16
filiafam. pacisci potest, ne de dote agat, cum sui iuris esse cæp. 21§3
contra iuris ciuil. regulam pacta conuenta rata non hab. 28
neque iure ipso liberatur debitor, neque petentem 51
non liceat sui iuris persecution. / deteriorem constitu. 46
priuatis pactionibus non dubium est, non lædi ius cæteror. 3
ipsa perimitur per acceptil: et hoc iure vtimur 4
desiderium / vel amici sui in iure apud eum; / expon. 1§2
quam pro quolibet in iure apud me ne postulent 1§8
de quibus person. sub titulo de in ius vocando, plenius diximus 1§11
ideó que ius pro omnibus postulandi non aufert 9
ea ætate / Nerua filius publicé de iure responsitasse 1§3
tantur. in fam. idem qué et in matre iuris est, cuius hæredit. ad fil. non pertin. 25
ignorantia enim excusatur non iuris, sed facti 11§4

nequis eum, qui in ius= quominꝰ in ius veniret, vt actionis dies exiret 4

si persona quæ in ius vocari non potuit, exempta est 45
quoniam non fuit persona, quæ in ius vocari potuit 3
per hanc exception. factum, quominꝰ in ius produc. 5§
qui satisdare coga. non solum sui iuris, sed etiam si in potestate sit alicuiꝰ
quia sanè non quilibet iniuria est, duci in ius eum 5§
et metuat petitor ne iure fori vtatur, videnᵈ. quid 7
quid iuris sit? et D. Pius / Cornelio Proculo rescripsit 7
si ex noxali causa sed alio iure vtimur: nam ex præcedentibꝰ causis 2
qui ad experiundum, non facit ius actoris deterius 1§2
siquis cautionibꝰ nec actoris ius ex mora deterius factum sit 8
certo iure vtimur, non antè, pœnam peti posse, quam 10
feriis solet etiam messis, vindemiarum què temp. ius dici 3
pridie Kalend. Januar. magistrat. neque ius dic. 5
neque enim prætoris factum iuri derogare oportet 1§
in eum, qui nundinar. nomine; / omni temp. ius dicitur 3
nequis, ad quem de ea re in ius aditum / iudicatum fac. cog.
edendo quia cum in locum, et in ius succedit argentarij 9§2
quia iuris successor his verbis significatur 9§2
pactis rescript. est neq. iure ullo, neq. æquitate tale desider. 52§3
ius adgnationis non posse pacto repudiari 34
incipiet dos redire ad ius suum, nec dicend. est 27§2
Jur. gent. conuention. quædam action. pariunt, quæd. except. 7
emptori prodest, et hoc iure nos vti Pomponiꝰ scribit 17§
de pignore iure honorario nascitur pacto actio 17§2

et si administration. / donandi ius eum non hab. 28§2
ex conuentione / priuata, aut legitima, aut juris gent. 5
prius pactum, per posterius elid. non quidem ipso iure 27§2
ius publicum priuatorium pactis mutari non potest 38
pactis formam iuris fiscal. conuelli non placuit 42
quia in stipul. ius continetur, in pactis factum versatur 27§2
nuptijs non secutis ipso iure euanescit stipulatio 4§2
quædam action. per pactum ipso iure tolluntur 17§1
ei, qui pact. sit, consuli videntur, quo iure vtimur 27§1
ad ius, quod lex naturæ eis tribuit, de dote actio redijt 27§2
nec quasi contra iuris formam non esse seruandam 7§15
generaliter quoties pactum à iure communi remotum 7§16
filiafam. pacisci potest, ne de dote agat, cum sui iuris esse cæp. 21§3
contra iuris ciuil. regulam pacta conuenta rata non hab. 28
neque iure ipso liberatur debitor, neque petentem 51
non liceat sui iuris persecution. / deteriorem constitu. 46
priuatis pactionibus non dubium est, non lædi ius cæteror. 3
ipsa perimitur per acceptil: et hoc iure vtimur 4
desiderium / vel amici sui in iure apud eum; / expon. 1§2
quam pro quolibet in iure apud me ne postulent 1§8
de quibus person. sub titulo de in ius vocando, plenius diximus 1§11
ideó que ius pro omnibus postulandi non aufert 9
ea ætate / Nerua filius publicé de iure responsitasse 1§3
tantr. in fam. idem qué et in matre iuris est, cuius hæredit. ad fil. non pertin. 25
ignorantia enim excusatur non iuris, sed facti 11§4

procuratoribg cui hereditas restituta est hered. iure dabit procur. 4
videri eum recte defendi Iuliang ait; quo iure nos v
interdictum ut pristinum ius nobis conseruet 72
erit iure ab ipso filiofamil. procurator datg 8
Vtin jure interrogatg exomnibg causis respondeat 3g
id que Neratig prob. et Iuliang, et hoc jure vtimur 2
quod cuigque vniuers. ipso iure id decretum nullius momenti esse; quia
ius omne in vnum reciderit, et stet nomen vniuersitat.
negotijs gestis alius sine voluntate eius non potest iure exigere 3g
tamen jus actoris periculo suo constituendi non hab. 3L
iudicio negot. gestor. ut virum liberet, iure concen. 4
non recte petetur ab harede de iure fideicommissi 3L
idem que est, et si sui iuris esse eos putaui 6§6
respondebatur aviam iure de suo pietatis præstitisse 3
creditor cum videatur ius suum vendidisse non tene
cautio offic. iudic. prob. idem in tutore iuris est 3L
quod metg causa ponerent non iure occidi, ideo iustus fuerit metus 7
iure, merito que quadrupli condemnation. patietur L
scilicet iure licito, et iure honoris, quem sustinet 3§L
in Iuliam eum de vi incidisse, et ius crediti amisisse 1
si is sibi ius meam rem dixisse, vis crediti non hab.
non est verisimil. cum potuerit ius public. inuocare
dolo malo ex integro agere possum. et replicatione iure vti pot
minoribus restitution. aduersus talem oblig. iure desiderant 3
cessat restitutio. satis enim ipso iure munitg est

si legatum sit, quod | personæ cohær. putá ius militiæ 3§7
raró minoribꝰ administr. indulſ. | eodem iure vtimur 3
iure mariti sine calumnia vir accusare mulierem 37§1
Liberati iure ipso non debent iterum conueniri 32
nec in delictis prætor. succur. | certi iuris sit 37§1
ex ea causa ex qua iure ciuili repetitio non est danda 25
non enim ipso iure, sed per condition. munitꝰ est 16§2
communi iure in priorem debitorem ei actio restitu. 12
nam si communi auxilio, et mero iure munitꝰ sit 16
vt vnusquisque in integrum ius suum recipiat 24§4
hodie certo iure vtimur, vt in lucro minoribꝰ succur. 7§6
si per plures emptio ambul. idem iuris erit 15
quod ius omissum si nunc repetere vult | maritꝰ 37§1
Libertatem | quam iure optimo consecuti videntur 31
per curatorem bon. | secundum iuris formam constitu. 22
quia seruile caput nullum ius hab. ideó nec minui potest 3§1
capitis enim minutio priuata hominis | iura amittit 6
quia ciuilis ratio naturalia iura corrump. non potest 8
non restituitur actio, in eum postquam sui iuris fiat 2§4
tale legatum in facto potiꝰ, quam in iure consistit 10
quæ in iure alieno personis positis deferuntur 7
si feriæ sint, | et præterea magistratꝰ ius non dixerit 26§7
per magistrat. fact. ita accip: si ius non dixit 26§4
ait prætor, aut eum cum inuitum in ius vocare non lic. 26§2
itá verum si ius reuocandi domum aduersariꝰ hab. 28§4

Ex quib. caus. maiores — hæc clausula ad eos pertin. quos/ in ius vocare non lic. 26
si per gratiam, aut sordes magistratg ius non dixit 26
Ex huiusmodi/ personis extra ordinem ius dicitur 2
Lesum enim ius per temp. quo, quis;/ corrigitur 1
inuitum in ius vocari non liceret, neq. defenderetur 1

alienatione iudicij — ad iura etiam prædiorum hoc edictum pertinet 48
receptis arbitris — posse defendi, ipso iure; panam non committi 235
nauta cauponeſ — idem constitui oportet. Labeo scrib. et hoc iure vtimur
judicijs — hoc autem æstimare oportet eum, qui ius dixit 72
vt in ius vocari veniant, priuilegia sua allegari 5
neque ab eo, qui ius dand. iudic. hab. datus est 8
vt sint iudices. nihil interest in potestate, aut sui iuris sin
cæterum si contraxerunt ibi reuocandi ius non hab. 2
at si quo constitit, non dico jure domicilij, sed taberna 195
non omnes dari poss./ ab his, qui dandi ius habent 128
etiam alijs aduers. ipsos litem intentare ius; fas quæ est.
iudicib. de iure dubitantib. præsides respond. solent 79
in ea causa ius reuocandi forum non habebit 7
si quis postea quam in ius vocatg est, miles/ esse cœperit 7
non quod iudici permit. subijc. iuris necessitati 40
legatis, et his:/ reuocandi domum suam ius datur 2
his datur multa dicendæ ius, quibg publicè 288
legati, cæteri que, qui reuocandi domum ius hab. 5

inofficioso testam. — libertateſ ipso iure non valent; nec legata debentur 8
ab hærede/ qui mihi erit, etiam iure intestato 13

testam. si transact. sit, / tamen test. in suo iure manet 29§2
contra tabul. filij bon. possess. iure manumission. / accepit 16§1
hoc enim casu non cred. ius ex sententia iudicis fieri 17§1
priore iudicio de iure patris, / non testamenti quaesit. 16§1
ad hoc vsque temp. iure militari testam. / valet 8§4
si pronuntiauerit contra testam: / ipso iure rescissum est 8§16
nec prohiberi patrem, dixi iure filij accusare 22
cum rescisso testam. etiam instituto salvum ius sit 19§2
quid enim si frater agente, hared. / diuersi iuris fuer. 24
maxime si eam portion. non; / vel iure suo possid. 31§2
ius suum exigentes / quod putant sibi competere 19§2
quod iure Falcidiae potuit habere, solum prodere 8§14
si hoc queratur an iure eorum / fideicommittere possit 13
non proprio nomine, sed iure cuiusdam successionis egi 22§3
petitione non ideo repelli ab intentione non iure facti testam. 47
quia hab. condition. / et veluti iuris possessor est 16§7
ex lege 12. tabul. vel ex testamento, quod iure fact. 1
à iuris possessoribus posse hereditatem peti constat 13§15
in iudicium venire, siue iura, siue corpora sint 18§2
à debitore hereditar. quasi à iuris possessore / peti 13§15
quero, an de non iure facto / querela competere possit 44
an scire is / qui factum scit, an et is, qui in jure errauit 25§6
non puto esse praedon. / quamuis in iure erret 25§6
si quis / neq. rei, neq. iuris velut possessor erat 18§1
qui vel ius pro herede, vel pro possessore possidet 9

hæredit. petitione putat teneri: quo iure nos vti Proculg scribit LL
respondi non ideó repelli ab intentione non iure fact. 4
posse à domino, quasi a iuris possessore hæredit. peti 35
quamuis enim in stricto jure nulla teneantur actione 5
quamquam ipso iure non liberauerit petitor. hæredit. 3
Et quidem, si restituerit / liberari ipso iure debitores 31 §
a domino, quasi à iuris possessore hæreditat. peti 34 § L
nouo iure fiunt hæredes omnes, qui ex S. Consultis 3
hæreditas etiam sine vllo corpore iuris intellect. hab
omnes possessores pares fiunt. / hoc iure hodie vtimur 2
peti ab eo hæreditat. posse, quasi à iuris possessore 16 §
quid si nihil iuris habere se sciat / possessor hæreditat. 4
nec deb. / temeré in defensum ius suum relinquere
hæreditas ad nos pertinet, aut vetere iure, aut nouo 1

si pars hæredit. pet. iura ei reseruat: / sicut apparet in iure hæreditat. 3
iuris auctores medietatem quandam secuti sunt 3
faciens controuersiam / vt iuris possessor conuenitur 1
ei, qui patroni iure portion. euicerit, pro rata comput.
vt in temp. nascendi ei omnia jura integr. reserua. 3
non ex eo metitur, quod possessor occup: sed ex suo jure

rei vindicatione petit filium suum in potestate: ex iure Romano 1 §
sunt iuris nostri, vt putá liberi, qui sunt in potestate
si ex re mea superest, cuius vindicandi ius habeo
si vsucepit possessor: quia plenum ius incipit hab. 17
sicut vsura non natura peruenit, sed iure percipitur

cum satis multa sunt iuris partes, quibus domini 1§2
non prohib. frui eum; quandiu de iure suo prob. 60§1
Sabinus respond. et Cassius lib. octauo iuris ciuil. scripſ. 13§1
quoniam noxæ deditio iure non perimit vſumfr. 17§2
iure dominij poſſeſſurum ædes, ſi perſeueret non caueri 7§1
et quinquennium tranſierit, quid iuris ſit? 37
quoties iure legati vſusfructus ſit conſtitutus 7§7
omnium prædior. jure legati poteſt conſtitui vſusfr. 3
manifeſte fructus ius integrum, ex poſt facto apparuit 57
hæ fructuarij iuris ſint, commodiſſimè tamen 62§1
contrà autem non idem iuris eſſe, ſi inſula 36
ſi eum uti prohib. an iure id faciat, vtputà dolijs 15§6
vſusfructus eſt ius rebus vtendi, fruendi, ſalua. 1
eſt enim vſusfructus ius in corpore; quo ſublato 2
non tamen id iure ſuo facere poteſt fructuarig 44
ſed etiam per eas perſonas, quas iuri noſtro ſubiect. hab. 6§2
ſi vicino conceſſerit: ius ſibi non eſſe altig tollere 16
ne perſingula animalia, fructuarij ius incert. ſit 62§1
Caſſig quóq. Scrib. libro octauo iuris ciuilis 7§3
Cassius ait lib. octauo iuris ciuil. ad fruct. pertin. 9§5
adcreſcendo ita inter fructuarios eſt ius adcreſcendi, ſi coniunct. 1
vidend. an inter me, et hæred. ius adcreſc. verſetur 6§1
per omnia ſimilem eſſe in hoc caſu iuris euentum 8
nihilominus vſumfr. habent iure adcreſcendi 8
toties ius adcreſcendi eſſe, quoties in dubio 3.

vsufr. adcrescendo

si separatim; sine dubio ius adcrescendi cessat l
si duobg vsusfr. legetur, est ius adcrescendi 3§2
idem Naratius putat cessare ius adcresc. lib. primo resp. 3
ius adcrescendi hered. non hab. / vsusfructus 1§4
magis iure adcrescendi ad alterum pertinet, quam 3
ius adcrescendi non perit / apud quem consolidatus est 3§
vnde fit, vt inter eos ius adcrescendi non sit ll
postea amissus nihilominꝰ ius adcresc. admittit 1§
quib. modis vsusfr. quæritur an ius adcrescend. secum saluum hab? 3§2
deinde conditio extiterit, pleno iure fund. Tit. hab. 1
in fundo vectigali, vel superficie non iure constitu. l
dum propriet. adquir. ius omne legati vsusfr. amissi
idem iuris in itinere, actu custodiend. ait Labeo 2
illius anni / si modo ius fruendi hab. fruct. amis. 2§2
ius fruendi morte exting. / quod persona coharet 3§
eo tempore, quo ius fruendi legatario non est 2
quia ex diuersis testa. ius coniunctionis non conting.
ius quoq. vsusfr. restitutum esse Labeoni videtur 2
si ager ab hostibg. / iure postliminij restituetur vsusfr.
quia id solum perpetuo, eiusdem iuris manssisset 2
quæsitum est / an inter eos ius adcrescendi saluum esset 3
parui refert, vtrum iure sit constitut. vsusfr. an l
dum propriet. adquirit. ius omn. legati vsusfr. amissi
vsufr. ear. rer. nullus videtur vsusfr. in istis iure constitutus ll
si vsusfr. petetur. de suo enim, non de alieno iure quemq. agere oport.

petetur magis tamen de iure suo agere vid. quam de alieno 5
quamuis fructuarius ius utendi non habet 5
is, qui ab eo pignori accep. iure uti prohibetur 5§6
uti, frui ius sibi esse solus pot. intend. qui hab. usumfr. 5
cum, invito se, negat ius esse utendi fructuario 5
est enim absurdum plus iuris habere eos, qui usumfr. 3
possessores sunt potiores, licet nullum ius habeant 5
qui proprietat: sutendi, fruendi separatum ius non hab. 5
vincet tamen iure, quo possessores sunt potiores 5
habitat. deambulandi quoq. et gestandi ius habebit 12§1
nec ulli alij ius, quod hab. aut vend. aut loca. pot. 11
nec merced. capi: sed sibi lanam facer. iure cogere 12§6
dem. caue. illud sciend. est, sive iure ipso quis usumfr. hab. 9§1
fortius dici potest ipso iure non committi stipul. 3§4
si ex stipulatu cum eo, ipso iure inutiliter agi dicend. 4
illud sciendum est, sive iure ipso quis usumfr. hab. 9§1
post horam tentiam, usque in decimam eo iure utatur 5§1
ius cloacæ mittendæ seruitus est 7
seruitutes ipso quidem iure, neque ex tempore 4
seruitus itineris ad sepulchrum priuato iuri manet 14§1
ius tibi non esse in fundo tuo aquam quærere 15
ego puto usum eius iuris prohibitio. possession. accip. 20
quoties via, aut aliquod ius fundi emeretur 20
cauend. per te non fieri, quominus eo iure uti possit 20
quia nulla huiusmodi iuris via cum traditio esset 20

Seruitutibus admodum pertinent iure constituta seruitutis 482
ideó si mihi conced. ius tibi non esse fundo tuo ut
Seruitutib. vrbanor. in re communi neque domin. iure seruitut. quid 2
quia/in iure communi non hab. ius ædificandi 27§1
gradus/prosig ianuam meam iure facere possum 20
parietem/iure eum altig habiturum Sabinus ait 25§
cuig ædificium iure superius est, ei ius est 24
ex his aliquid non iure in alias ædes meas/immis. 27
si in communi ædific./locus prohib. ius hab. 27§1
quamuis tu ædificandi ius hab. à vicino concess. 27
nec vllam inuicem hab. action. ius non esse immis. 36
de tubulis eo amplig hoc iuris est, quod/torreatur pariet
ne ius sit vicino, inuitis nobis, altig ædificare 4
alterutri vicin. demoliendi, reficiend. ius non est 8
non enim ad factum, sed ad ius/hæc verba refer. 5
et ego exemero tignum, ità demum amitto ius meum
vrbanor. prædior. iura talia sunt altig tollendi 2
hæc autem iura similiter/non vtendo pereunt 6
si nihil noui feceris, integrum ius suum perman. 6
eos, qui ius luminis immittendi non habuer. 40
fistulam iunctam parieti commu./non iure hab. 49
eum/nullo iure fenestras immisisse respondi 40
concessero ius esse, inuito me altig toll. ædificia tua
ita demum ius meum amitto, si ædes sublat. hab.
si non impediat refectionem;/iure haberi licet 19.

tib. Rusticorum. quæsitum est, an possed id suo iure facere, nec ne? 29
ita vt singuli recte agant ius sibi esse fundi 23§3
tamen opus est, vt hi, / transitum iure habeant 23§3
via est ius eundi, et agendi, et ambulandi 1
Si ius hauriend. et adeund. cessum sit, vtrumq. hab. 3§3
vnus ex socijs / permittendo ius esse ire, nihil agit 34
qui viam habent eundi, agendi que ius habent 7
hauriendi ius non hominis, sed prædij est 20§3
iter est ius eundi, ambulandi homini, non 1
posse te cedere ius ei esse terram, rudq, saxa iacere 3§2
itaque quod ius hab: / id eis restitui placet 35
videamq si tu dominq; / idem iuris sit 38
Longe recedit ab vsufructu ius calcis coquendæ 6§1
trahendi lapidem, aut tignum neutri eor. ius est 7
ire agere per tuum locum et vt frui eo ius esse 20
nisi proprio quis iure plus sibi datum ostend. 17
quia par vtriusque domini ius in vtroq. fundo esse incip. 27
ergo subtili ratione non aliter meum fiet ius 11
deinde ego tibi concessero ius mihi vti, frui non esse 20
per fundum, qui plurium est, ius mihi esse eundi 11
quod ius non negligentia, aut culpa sua amisser. 35
Si et ducere per tuum fund. aquam iure potuero 20
aquæductus est ius aquam ducend. per fundum alien. 1
Ex quo per fundum Seian. aquam iure ducebam 20§2
quæsitum est, num imq fund. ius aquæ amississet 31

Seruitutib. rusticorum. actus est ius agendi iumentum, vel vehiculum 1
ius pascendi, calcis coquendæ, arenæ fodiendæ 1§1
qui anteá cesserunt, vetare vti cesso iure non posse 11
Si partem vend: aquæductus ius/te quóque sequetur 25
et in eo ædificare tibi, inuito me, ius non fuerit 20
Si tibi concessero ius esse ædificare, nihilominus 20
nec ius posse in alieno esse, nisi fund. vicin. hab. 5§1
eam partem/ius eius ducendæ sequatur 25

Communia prædior. tacita hæc iura sequuntur, vt reficere riuum liceat 1
alio quocumque legitimo modo sibi hoc ius adquis. 2
ipsi nihil proficit venditori ad iura eiq conseruanda 1
idem iuris est etsi vni ex dominis cedatur 18
riuum, per quem aquam iure duci potestatem hab. 1
nec lapidem cædere potest, cui id faciendi ius non est 1
cum alterum ded:/iure imposita seruitus intellig. 3
nec intendet, ius sibi esse, inuito te, ædificat. hab. 17
si propé tuum fund. ius est mihi aquam riuo ducere 11§
tuendum esse eum, qui hoc ius possedit 2
licet seruitq iure non valuit, si tamen hac lege 2
quod humani iuris esse desijt, seruitut. non recip. 4
neque commoditas rei, iure, domino adimatur 13§1

Si seruitq vindicetr. saltum commun. vt ius compescendi hab. mereatur 20§1
non ante/quam is actori ius aquæ ducendæ constituis. 1
agi oportet ius non esse, illum parietem ita/esse 17
erit actio contr./ius tibi non esse me cogere 8

vindicetur ius sibi esse cogere aduersarium reficere parietem 6 §2
non est dominij ipsius; sed ius eundi habet 4
itaq. de iure quidem ipso singuli experientur 4 §3
possum intendere ius mihi esse ire, agere 9
prohib. potius quam faciendi esse ius socio 11
quemadmod. sibi alienum quoque ius præripit 11
Sciend. tamen, possessorem esse eum iuris, et petitor 6 §1
vt in eo loco positum habere ius Seio non esset 17 §1
ius ei non esse eo loco posita habere, inuito se 17 §1
frustrá intendes ius mihi non esse itá edific. hab. 6
posse me agere de iure meo, ius esse immittendi 9
sicuti qui aqua, alia mixta vsus; retin. ius suum 9 §1
egi ius illi non esse tigna in parietem immissa hab. 12
si voluntas non manifest. / ius ad emptorem transire 20 §1
alibi enim de iure quidem in confessoria actione quer. 2 §3
aduers. eum rectè agetur ius ei non esse tollere 4 §8
an in venditione etiam ius illud sequt. sit prædia 20 §1
cum id quoque ius fundi, qui legatus esset videretur 20 §1
hoc igitur intendo habere me ius altiq tollendi 4 §7
nonnulli ex his, qui hoc ius hab. prad. / venunde. 20 §1
ius mihi non esse flumina ex meo in tuum / fluere 13
ius tibi non esse ædificatum habere; quæritur 11
an socius / inuitis cæteris, iure ædificare possit 11
an cum his ita experiri; ius sibi esse ædificar. 11
non est necesse docere de jure, quo aqua constitu. 10

Si seruitg vindicetr. ius sibi esse non ire, agere, vel frui itendere potest g
ius esse in suo ignem facere, aut sedere, aut lauare §§6
posse, cum inferiore agere ius illi non esse id ità facere §§
posse ita agi ius illi non esse in suo lapidem cadere §§
cogi posse, ius ei non esse fumum immittere §§
qui iter, et actum habet, adhuc potest intend. ius sibi g
rectè intendam ius tibi non esse ædificare g
Si quasi solus domin⁹ vti iure communi velit LL
actio, vt quod non iure factum est, tollatur L5
Sicuti qui aqua, ex qua ius habet vtendi, vsus est g§L
Si quis diuturno vsu ius aquæducendæ nactg Lo
an socij cum eo ita agere poss. ius sibi prohibendi esse
nec fumum in superiora ædificia iure immitti posse §§
an aliquid iuris secum huius compascui traxit 20§
poter. agere ius tibi non esse parietem illum ita hab. L4
quemadm. seru. amit. ius aquæ ducendæ, non ducendo eam, amisit L6
nihil iuris eo nomine cæteris, qui ad creuit L6
Si cum ius haberes immittendi, immiss. non hab. L§
nec ius repudiandi legatum tibi possit contingere L
Seruitute vsus non videtur, nisi qui suo iure 25
Si cessaueris, an ius tuum amiseris; et è contrario 6
retinetur id ius itineris, atque etiam si precario L2
Existimo eum ius ducendæ aquæ amisisse, quia L6
vnum, atque eo modo indiuiduum vsq; ius est 6§
Si stillicidij immittendi ius habeam in aream tuam 8

seruit. amit. si do ius / ædific: stillicidij immittendi ius amitto 8
in suo habitu possessus: ius non deperit 12
qui per partem itineris id totum ius vsurpare vid. 8§1
quare fortiq / ius aquæ ducendæ retinetur 12
nec vsucepisse, / qui ius tuum non interpellauit 18§2
anteq. riuum facerem, nihil iuris amitto 19
manet idem ius seruitut. quod fundo indiuis. fuer. 6§2
vt idem ius ei in altera parte fundi retineretur 6§3
proprium enim cuiusq. eor. ius fuit / aquæ 16
plures per eundem riuum iure ducere soliti sunt 16
si permisero ius tibi in ea area ædificandi esse 8
iura prædiorum morte, et cap. deminu. non perire 3
nec me fallit alieno facto alterius ius immuta. 6§3
si permissero tibi / aliquid facere, amitto ius viæ 8
cæterum si ita constitutum est ius viæ, vt per 6§2
nec per cæteros, qui duxerunt, eius ius vsurpatum 16
pes pauper. non iure successionis, sed eo iure, quo domini sint 1§17
vt puta si in iure interrogatq an sua quadrupes 1§15
Aquiliam non iure id includit, nec agere illud alter deb. 39§1
vim enim vi defend. / omnia jura permittunt 45§4
si laqueos posuisses, quo ius ponendi non hab. 29
quod supra domum tuam nullo iure hab. recidisses 29§1
præter naturale ius / damni actione subijcitur 50
multa autem iure ciuili contra ration. disputand. 51§3
rescripsit iure suo posse eum intercidere, et merito 29§1

ad leg. Aquiliam debuisti enim mecum, ius mihi non esse, agere 29§1
hoc iure utimur, ut eius quod interest, fiat æstimatio 21
actio Aquil. cum eo, si modo ius imperandi adfuit 3
idem iuris est in persona eius, qui impetum equi 8§1
cum quo agere? respondi in causa ius esse positum 52§
sed quod non iure factum est, hoc est, contrà ius 5§1
idem iuris est si medicamento perperam usus fuer. 8
his, qui effuderint nec enim hæredibg iure hæreditario competit 55§
iure hæreditario transire ad successores non debet 5§5
noxalibg. huic necesse est ius suum ad actorem transferre 29
iure dominij noxali iudicio conuenietur 42§2
de seruo, qui alicui pignoris iure obligatg est 27§1
si noxale agitur de seruo, qui pignoris iure tenet. 2
quo casu dici potest ipso iure pignus liberari 27
qui alienum seruum in iure suum esse respond. 27§2
quia toto iure suo cederet; quod verum est 45
non tamen posse noxæ deditione ipso iure liberari 27
si domini sint, siue aliquid in ea re ius hab. 30
si seruus communis furtum fecer. eo iure utimur 8
eor. qui bona fide absunt, ius non corrump. 30
si seruum alienum alius in iure suum esse responderit 26§
non quasi in successores, sed iure dominij dantur 42§
subsequi debet prætor iuris ciuilis actione 39
usus fr. ipso iure durat eo usque, donec non 27
ipso iure noxalis actio adhæsit. eum competit 28

regundor. tale est, ut in eo singulæ personæ duplex ius hab. 10
usurpandi occassion. in quibus ius non habent 8
inter eos, qui iure pign. possid. competere potest 4§9
ercisc. et velim pro meo arbitrio exequi ius religionis 30
ei/ipso iure competit, qui suam partem non possid. 1§1
eorumq. ius singulis hæredibus in solidum competere 30
quia hæredum interest, quos ius monumenti sequitur 18§2
etiamsi remanet in pristino iure, hæreditariaq. est 54
ut hanc possessionem pro iure nobis pariatur 30
idem iuris est in pecunia promissa a testatore 25§13
non quæ vetustior. causam, et originem iuris hab. 13
si dum res in arbitrio sit, de iure prædij controuersia est 47
de diuidenda hæreditate inter se/nullo iure fecisse 41
nisi offerr:/iure pignus creditor vendere potest 25§14
diuid. neque/iure facere quicquam, inuito altero, posse 28
unde manifestum est prohibendi ius esse/socio 28
ius pign. creditori maneb. etiamsi adjudicatus 6§8
eum condemn: manere enim integrum ius pign. 6§9
ut præfata iura, aut mensura, aut temporib. diuida. 19§4
quæstio,/nisi commun. negotij causa iure non potest 27
arbor, et lapis separatus a fundo confudit ius dominij 19
quæ enim communio iuris separatim intelligi potest 19§2
sane ius quidem inferendi in sepulchrum/compet. 6§6
sed possunt iura interdum et separata a fundo esse 19§4
bendum respondit non oportere ius ciuile calumniari 19

interrogationibus. toties hæres in iure interrogandus est, qua ex parte 1
cui est hæredit. restitu. deb. in iure interrog. resp. 9§7
quod ait prætor: qui in jure interrogatus responderit 4
quæsita/ an per eos, quos suo iuri subiectos habet 9§6
an quis respondere debeat, quo iure hæres sit 9§6
quamuis iura postlimin. possint efficere dubutare. 16
ius enim eum solum locum esse, ubi iurisdicendi/gratia
siquis in iure interrogatus responderit, tenetur 7
respond. ab his, qui in iure non interrog./non conu.
nec quidquam interrogatio in jure proderit 14
quem in iure interrogatus suum esse confessus sit 15§
in iure interrog. an fundum possid. quæro an respond. 2
instrumentis, vel epistolis amicorum iuris sui edoctus 11
si filius qui abstin. se paterna hæreditate in iure interr.
nec cog./ ante iudicium de suo iure aliquid respond. 1§
nec transfert./ in eum, qui in iure suum esse confitetur, 1
quod in confession. venit, ius, et naturam recipe. potest
fugitiuis. idem iuris est, si hæc in scriptis publice vel in ædes propon
religiosis in sepulchrum, in quo ius non fuerit, illata esse dic. 2§
inferre/ quia ius prohibendi etiam hi habent 8§4
magis est ut penes eum iura sepulchrorum remaneant 3
quia pacto hoc publicum ius infringi non possit 20
hac lege/ ne in eum inferantur, quos ius est inferri 11
si/ ei ius inferendi esset, in factum actio competit 8§5
liberis autem cuiuscumque sexus/ idem ius conced. 6

quod paterfamil. iure hereditario adquisijt 6
interdicto, qui de iure dominij quærit, aget 43
quó, quá ve illi mortuum inferre, inuito te, ius est 1
qui inferendi mortuum ius hab. non prohibetur infer. 1§1
longa possess. non tribui, cui iure non competit 4
facere in loco, in quo ei ius est, nemo prohibetur 1§7
prætor ait, quo illi ius est, inuito te, mortuum inferre 1§5
non tenebor interdicto, si iure te non patiar 1§8
longa possessione ius sepulchri non tribui ei, cui 4
tamen vsurarum obligatio, ipso iure non committetur. 40
non amplius te, ipso iure, debere, quam nouem 11§1
consulebatur, quid de his iuris esset? placebat 41
puto hoc nos iure vti, vt causa omnis restituenda 31
ad contract. pertinentia iura sub hoc titulo prætor infer. 1
seruus et nouandæ obligationis ius habuit 21
quia rer. administrandarum ius ei non competit 17§1
in obscuro erit, vt plerumq. fit, de facto, an de jure 42
qui ex necessitate iuris in litem iurauit 11
auctoritas iuris non refragabitur; quin iudicio 4
condici; idem iuris est de ancilla, et partu eig 7§1
vt dominatio ex gentium iure introducta est 64
ex his omnibus causis, quæ iure non valuerunt 54
si fidejussor jure liberatus soluerit errore pecun. 59
vt enim libertas naturalis iure continetur 64
prorsum defensio iuris conditionis instar obtin. 56

Condict. indebiti — quoniam indebitam iure gentium pecuniam soluit 47
idem que iuris erit in uecturis nauium, quas locaue. 55
Diuus Seuerus rescripsit, quo iure utimur repeti 26
Condict. sine causa — quoniam iure gentium incestum committitur 55§1
Condict. furtiua — nec interest, et res sine dolo malo iuris eius esse desijt 14
offerente iure pretium bouis, detracto pretio corij 14§2
idem iuris est uuis subreptis: nam et mustum 14§3
nam et mustum, et uinacia iure condici possunt 14§
Condict. triticaria — siue ius stipulatus quis sit, uelut usumfructum 1
idem quæ iuris in loco esse; ut primum æstima. fuma. 4
is locus spectetur: quod de ceteris rebus iuris est 4
Constituta pecunia — uidetur enim deb. quod iure honorario debetur 1§8
quia deb. iuribus non est pecunia, quæ constituta est 38§1
si is, qui iure prætorio, et ciuili deb: in diem sit oblig. 3
qui honoraria actione, non iure ciuili obligatus est 18
iure prætorio non debebat, id est, per exceptionem 38§1
Si stricto iure propriæ actioni manet obligatus 30
si quis autem constituerit, quod iure ciuili debeb. 38§1
Commodati — id etiam potest saltum hab. iure pensationis 18§4
Pignerati. actione — ut superfluum pretij cum usuris restitu. iure cogit. 42
haberet eius iure uendet, si nihil in contrarium actum 8§4
hoc tamen iure utimur, ut liceat distrahere 4§1
idem iuris est, siue omnino fuerint pacti, ne ueneat 5
si prædium fuit pignor. de jure eius repromittend. 15
contrà, ius soli sequetur ædificium in pignore 21.

siquid sit solutum, iure minuitur obligatio 1§24
quæ mihi vel iure ciuili, vel honorario competit 5§1
idem iuris erit si prior nauta publicè retentus 10§1
idem iuris erit cum, ea conditione à te conduxisset 10§1
idem iuris in eod. genere cogitationis obseruabimus 10§1
respondi, nec iure his verbis obligatum, nec æquitate 20
si institoria actum est, tributoria ipso iure loc. non 11§7
dominium in solidum, iure prætorio, non adstringit 19§3
an ex epistola iure "convenire Terminalis possit? 20
ad omnes qui sunt alieno iuri subiecti, porrigend. 1§4
puto debere dici præferendos domino iure pignoris 5§8
si citrà emancipation. sui iuris facta sit 2§1
postea q. sui iuris facta. cum eo contraxerunt 3
non vana simplicitate deceptus nec iuris ignorantia 3
alias sui iuris sine cap. diminutione fuer. effecta 3§4
magis demonstr. quam ad ius ciuile refer. obligatio. 4
iudicium in eos dari, qui occasione iuris liberantur 32
licet hoc iure contingat, tamen æquitas dictat 32
potest esse apud me duplicis iuris peculium 19§1
electo reo mina esset consecuta et hoc iure vtimur 47§3
et de peculio actio. et deductionis ius scinditur 14§1
si morte patris, vel deportatio. sui iuris effecta filius 1§4
hoc enim iure vtimur, vt etiam si prius vertit 3§1
officia in fœminis pleraque ipso iure non valent 1§1
si mulier in iure interrog. respond. se hæred. esse 23

ad Velleianum — tametsi ante videtur ita ius dictum esse, ne eo nomine 2 [illegible]
recte facturos / ad quos de eo re in jure aditum erit 2 §
compensationibus — pecuniam iure compensationis retinere non placuit 20
id, quod inuicem debetur, ipso iure compensari 21
ipso iure eo ming. fidejussorem ex omni contr. deb. 4
ita fidejussor ipso iure non tene. in maior. quantitat. 4 [illegible]
ipso iure compensatione negligentiæ facta 10
factam videri, et ipso iure inuicem liberation. 10
idem iuris est non solum in priuatis constitutum 12
depositi — sed eam vtrum æstimamus ad merum ius gentium 31
si ciuile ius et legum ordinem / intuemur / magis 31
quia seruus / tuum deterius ius facere non potuis. 33
siquid per eum, in cuius iure sunt, captus fraudatus vé 1 §
ablatas puellæ, quæ sui iuris fuit, pater suscepit 25
si tantum naturale, et gentium ius intuemur 31
nec ex iure gentium consistet depositum, cuius 31 §
mandati — et an intersit, / communi iure promisserit? 59 § 4
quæ duob. tul. caus. inser. / ius commune non lædunt 5[illegible]
cui non congruit de apicibus iuris disputare 29 § 4
idem iuris est si mand. fideiussoris cum reo egis. 45
vtrosque habet obligatos iure mandati / fidejussores 54
qui rem pignoris iure obligatam à creditore emit 59 §
renuntiari / vt in integr. ius mandatori reseruetur 22
an interest, creditoris iure vendiderit / an commun. 59 §
quod potestat. eximere réo vid. suo iure vti 48

mandatorem/ipso iure reum non liberare 28
si factum ignorai/si verò ius, aliud dici debet 29§1
fideiussor, qui pecuniam in iure obtulit 56§1
de iure emichonis, et mandati quæsitum est? 49
habet ex empto iure hæreditario actionem 49§1
cum separatim/sine dubio ius societatis dissoluitur 64
quæriI vtrum ratum id iure societatis sit 76
iure societatis per socium ære alieno/non obligatur 82
hæreditas vtrum quæ iure legitimo obuenit 3§2
quia ipso iure, societatis intempestiua renuntia. 17§2
societas ius quodammodo fraternitatis in se hab. 63
ad communionem non pertine. explorati iuris est 52§5
iure potig suo vti, quam furti consilium inire 51
societas dolo;/ipso iure, nullius momenti est 3§3
nam si filia datam dotem/iure suo recipisset 81
quibus hæreditario iure communis res est 38
emptione quo iure, et conditione ea prædia Lucij Titij hodie sunt 81§1
quód eo pacto venditg fuerat: eo que iure vtimur 79
si aqueductg dcb. prædio, ius transit ad emptor. 47
non solum, sed ius vend: cum ista taberna public. sunt 32
id que toto iure ciuili ita se hab. præterquam 67
si ita/venierit, idem iuris est, quod in cæteris rebg. 35§5
quas verò natura, vel gentium ius/commercio exuer. 34§1
quamquam ius aquæ non seq. quod amissum est 49
est autem emptio iuris gentium, ideó consensu per. 1§2

contrah. emptione
non valet, idem iuris in libera persona est 63
an proximi pedes decem ab aqua Rutilia iuris sint
quia nullius sunt, sed iure gent. omnibg vacant 52
idem vires hab. iure exceptionis agent venditore
siquis fundum iure hereditario sibi delatum ita vendi

in diem addictione
lege commissoria
hereditate vendita
citrá delegation. iure stipulationis inter positam 20
intelligend. / eos sibi suo quoque iure percipere S
vt quidquid iuris hab. venditor, emptor haberet 1
vt neque amplig neque minq iuris emptor hab. 2 ti
omne ius quod ex ea causa ei competit / cedere deb.
siquid iuris esset venditoris, venire, nec posteá 10

rescindenda vend.
idem iuris esse si emptor rem in stipul. deduxer. 38
periculo, et commodo = cum edili, si non iure feciss. hab. action. Legis Aquil. 1
an ius utendi, fruendi, quod solum tuum sit, vendas 882
si vendita insula combusta esset, / quid iuris sit? 11

seruis exportandis
an post mortem emptoris iure ipso liberata sint? 10
sed ratio faciet, vt iure non teneat stipulatio 6

actionibg empti
is, ex nobis tuendus est, qui prior ius adprehendit 31§2
panam consecutg, ipso iure, ex vendito agere non poter. 2
vt siquis eam possessionem iure auocauerit 3
respondi eodem jure fore venditam domum, quo 52§
idem iuris si eam rem imperare solitus fueris 54
quidquid Sempronij iuris fuit, erit tibi emptg 48
Ex instrumentis hereditar. quid iuris defunctg hab. 4
quasi per eum fundum eundi, agendi ius non esset 3

ob. empti si iure creditoris vendid. deinde haec evicta 11 §26
ait / ipso iure ob id factum minutum esse pecul. 30
quia non est de iure servitutis in rem actio. pronunt. 35
an / ad emptorem cuoq. iure emptionis pertineat? 52 §3
etenim iuris auctores respondent. si certus vendi. 39
idemque iuris est, si dicat eam usumfr. Titij esse 7 §1
an non facit, qui iure perpetuo utitur 42 §1
aliud iuris est in his, quae detractae sunt, ut respon. 18 §1
idem iuris esse si potestatem conducendi habet 28 §2
si dominq insulae / non vetuisset, quo. iure utimur 8
ius rei, ve corpus deterig faciat, vel fieri patiatur 11 §2
in urbanis autem praedijs alio iure utimur 13 §13
ita in colocationibg quoq. et conductionibg iuris est 22 §3
eisdemque iuris regulis constitit / sicut emptio 2
idem iuris esse in deposito; nam siquis pecun. 31 §1
alioquin partiarig colonus quasi societatis iure 25 §6
verbis dando, ut aliud redd. obligari iure gentium possumus. 25
quod ipsum ius, et causam pecuniae traditae excedat 24
quorum appellation. nullo iure civili proditae sunt 3
nullam iuris civilis action. esse Cristo ait 16 §1
de pensionibg iure pignoris creditum recipiat 20
qui bona reipublicae iure administr. pot. rem obliga. 11
si vectigali non soluto, iure suo dominq usus esset 31
si agat / non esse ei ius uti, frui, invito se 11 §2
et ideo ius soli superficiem secutam videri, id est 29 §2

pignoribg quæsitum est de iure pignoris? Paulus respondit 29 §
iura prædior. vrbanorum pignori dari non possunt L
nec ex præced. temp. potest quicquam iuris habere 2
superficiem secutam videri, id est, cum iure pignoris 29
ea quoque, quæ ex his nata, eodem iure habenda 28
Si sit restituta, idem in noua insula iuris habes 35
ipsum quoq. qui cauit, obligatum esse pignoris iure 2
etiam hanc domum, iure optimo, possidere possit 26
vectigali non soluto, etiam pignoris ius euanuisse
iure emptionis possid. rem justo pretio æstimatam 26
in quib. causis pignq. eo iure vtimur, vt quæ in prædia vrbana inducta illa
quæsit. est, an in veterem contractum iure rei oblig? 20
quæ res pignori an dici possit huc vsque transire ad eum ius prioril 3
non aliter in ius pignoris succed. nisi conuener. 3
neque enim in jus primi succedere debet, qui 3
quam non emere, iure pignoris accip. non potest 18
qui potiores in pign. quæsitum est, an iure pignoril creditor retinere possit 24
an si offerat? compellatur ius nominis cedere 19
totum ius alij creditori integrum relinquitur 68
æquè quæritur, an fundg, vel ius vtendi fuerit in bonis
Si et iure iudicatum, et pignq captum est 20
cum Eutychiana de iure suo doceret, superata est 6
vt inuito locatore ius pignoris in eo solui non poss. 9
pignor. ab inquilino datorum ius vtrumq. secutu. 13
ius omnium pignorum primum ad me pertine. 13

ius in pignore= et omnino secundus creditor nihil aliud juris habet 12§9
ne pignor. nullo iure cetera bona titulo pignoris vendidit 1
huiusmodi venditio necessitate iuris fieri solet 2
prior creditor pign. iure conuentionis vendit 3
secundo creditori non superesse ius offerend. pecun. 3
creditor, qui iure suo pign distrahit, ius cedere deb. 13
quia ipso iure ita se res habet, etiam non adiecto 9§1
quid iuris sit, et an pactio nulla sit talis, quasi 7§2
quasi contra id sit posita, ideo que veniri possit 7§2
ius pign. qui non successionis iure, sed alio modo rem nactus 8§8
ac per hoc ius solum emptori. apud ambos permans. 9
vt puta si qua ratio iuris venditionem impediat 4§2
cog. accip. salvo iure pignoris prioris contractus 15
ius pignorum saluum erit creditori, nam sicut 10
sicut debitori, ita creditori pristinum ius restitu. 10
Et creditor ab eo petat, quid iuris sit? sed iniquum 8§8
aliud est si ius obligationis vendiderit creditor 5§2
qui pignoris iure rem persequuntur, aut vindicat. 12§1
ius pristinum domino restitutum videtur 1
non quia transfer. ideo ab emptore ius recip. 10§1
quero an venditione interposita ius pignor. extinct. 9
iure pignoris fiscum frustra petere praedium 1§1
Paulg respond. ius suum pignoris remisisse vide. 12
cum ius petitoris remoueatur soluto pignore 12§1
ad eos, de quibus quaeritur, emptiones iure pertinere 9

quib. modis pigng. — neq. enim debet quæri de jure possessoris 12§1
ædilicio edicto — si posteaq. ius suum exercuit, creditor se subtraxit 17§11
et si pura / propter iuris condition. in suspenso est 43§
successoribg eius, qui in universum ius succedunt
videmur hoc iure uti, ut vitij, mobique appellatio 4
nam iure ciuili ut integra sint, quæ accessura dictum
nequa fraus, aut edicto, aut iuri ciuili fieret, ut ait 4
euictionibg. — Paulg respond: iure quidem proprio, non hæreditario 7
recte negaret Titio ius esse utendi, fruendi / fundo 62§
quamuis alio iure dominium quæsierit, / submoueri
cum dicimg; / non ius, sed corpus demonstramus 43
et ius eundi, agendi mihi vendiderit, et cesserit 1
satis est ab eo, cui ius agendi fuit, causam esse actam 55
iure non deminuetur euictionis obligatio 64
cum sit hæres Seiæ, an jure controuersiam facere possit.
nec enim euictionis nomine quemquam teneri eo iure 7
vel ipso iure promissor duplæ tutus erit, vel 29§1
et aget Titig ius tibi esse utendi, fruendi; compet. 62§
hoc iure utimur, ut exceptiones / obiectæ si obstant 27
except. rei venditæ = in univers. ius, siue in eam duntax. rem successer. 3§1
usuris — magis corporis ius, ex quo percipiuntr. / aspicitur 25§1
neq. / decidi posse, cum sit magis facti, quam iuris 32
neque iuris auctorum quæstione decidi posse 32
tunc hæredi proximo, hæreditario iure competet 27
id iuris habet, quod doming prædiorum tributum 2

fructus non iure seminis, sed iure soli percipitur 25
quamuis ipso iure vsura reipublicæ debeantur 11§1
pleno iure sunt bonæ fidei possessores, et fructuarij 28
quod non transfer. in nouation. / iure pristino peti pot. 4§1
qui plus iuris in percipiendis fructibus habent 25§1
quod superuerit, iure voluntatis restitui oportebit 3§2
secund. se dand: cum nulla captio intercedat iuris 14§3
id est ei, qui in iure interrogatum, dixit respondisse 18§2
aduersarium suum aliquo iure prohibitum esse 5
vt ita possit; / iure referendæ religionis eiseruando 25§3
existimo ergo neque iure ciuili testament. valere 14
neque iure prætorio, quod ius ciuile subsequitur 14
mulieres testimonij in iudicio dicendi ius habe. 18
minoribus viginti quinq. ann. ius ignorare permissum 9
vt cui facile sit scire, ei detrimento sit iuris ignor. 9§3
cedit ei tempus, quia in iure errat: idem est si fra. 1§1
in omni parte error in iure non eod. loco / hab. 2
cum ius finitum et possit esse, Et debeat, facti 2
iura autem cognationis habe. nesciat: in iure errat 1§2
cedet ei tempus, quia in iure errat: idem dicend. 1§3
Si quis ius ignorans lege falcidia vsus sit 9§5
si seruiat alicui. / in facto magis, quam in iure errat 1§2
per constitution. principales ius ignorare potest 9§1
si quis nesciat se cognatum esse, interdum in iure / errat 1§2
iuris autem error ne fœminis in compend. prodest 8

iuris, et facti ignor. cæterum omnibg iuris error in damnis/ non nocet 8
iuris ignorantiam in vsucapionem negatr. prodesse 4
plurimum interest/ an de iure suo ignoret 3
sciant ignorantiam facti, non iuris prodesse 986
ignorantia vel facti, vel iuris est: nam siquis nesci. 1
iuris ignor. non prodest adquirere volentibg 7
regula est iuris quidem ignor. cuique nocere g
ideó sicubi non est delictum, sed iuris ignorantia g
iuris ignor. non prodesse Sabeo ita accip. existima. 98
sponsalibg etiam sponsal. his casibg ipso iure nulli esse momenti 1
ritu nuptiarum nihil enim iuris habeb. quia senatg/ transtul. 4882
impensis/ quæ dotem ipso iure minuere solent 62
nuptiæ sunt/ divini, et humani iuris communicatio 1
hæc, quæ duci potest, iure despondetur/ uxor 6085
quia hoc ius moribg, non legibg introductum est 8
an ad hoc ius admittatur? Iabolenus negavit 46
filio/ idem iuris, quod ipsi patrono ~~eidem~~ daretur 2
ignara iuris in matrimonio avunculi tui fuisti 575
in contrah. matrimon. naturale ius, et pudor inspici. 1
nec interest filius sui iuris, an in patris potestate sit 61
iure gentium incestum committit, qui ex gradu 68
quæ legitimæ, id est, quæ adgnatorum ius haberent 128
non idem ius, quod in patrono tribuend./ filio 4882
in eo iure quod dicit, invito patrono,/ alij nube. non 49
est patrono;/ nec patri eig hoc ius competit 4883

in tantum, vt si emancipa:/idem iuris maneat 55
tantundem juris est in sorore, et sororis filia 14§2
et si S. Cons. stricto iure, contrá omn. tutor. nititur 67§2
ream adulterij, quam vir iure mariti postulauit 34§1
si ancillam manumiserit, competere ei hoc ius 45§3
quamuis in eius familia ingenui iura sit consecutg 32
seruiles quoque cognationes iure obseruande sunt 14§2
omne ius libertorum adsignat. ad eum transtulit 48§2
vt non sit interdicta donatio iure ciuili 5§9
licet enim ipso iure priore debito liberatg non sit 12§2
amplig doti;/ipso iure promissio non valet 61
vt ipsum quidem ius remaneat penes maritum 66
itaq. nec facto quidem diuortio, aut dotis jure 67
hoc et in matre iuris esse ait, si forte sub ea 5§8
si filius famil. dotem promiserit, et sui iuris factg 5§10
Ex voluntate patris/cum filio tutoris jure contractis 69§5
difficultas erit post diuortium circá redded. jus 66
patrona dotem pro liberta iure promissam 69§6
relinquere apud inimic. jus ad se transl. 78§2
cum pater curator suæ filiæ sui juris effecta 5§12
iure succursum est patri, vt fili amissa 6
necessarias impensas ipso iure dotem minuere 56§3
dominium ad maritum ipso iure transferri 9§1
quia non ius potestatis, sed parentis nomen 5§11
putare se ius ipsum in dote esse nonetiamsiuctg 7§2

pactis dotalibus quia tales impensa dotem ipso iure minuunt 5§2
quam iure hereditario per filiam heres/ habeb. 30
De die reddende dotis hoc iuris est 14
alia ad ius pertinent, veluti quando dos 12§1
altero ad furandum/ altero ius ciuile impugnatur 5§1
fundo dotali pro portione fructus habiturum,/ quo iure vtimur 18§
transit/ cum suo tamen iure, vt alienari non pos. 4§1
siue pars alienari non/ et hoc iure vtimur 13
ideó non potest videri per maritum ius fundi deterig
vt etiam de Sponso idem iuris sit, quod de marito 4
donationib. inter nam ius constitutum ad eas donationes pertinet 25
iure publico causam pignorum integram obtinebis 7§
non amare/ ius prohibite donationis tractandum 28§
Societas donat. causa/ iure vulgato nulla est 32§2
quia iuris effectus est eo tempore 11§2
idem iuris est,/ si mulier de minore estimatione 7§
quia licet illa iure ciuili possidere non intelligatur
operas quidem eam licito iure imposituram 9§1
in donationibg autem, iure ciuili impeditis 5§18
ante nuptias donatio facta iure consistit 27
si viuo adhuc marito, sui iuris fuerit effecta 11§3
constante matrimonio, et iure potestatis durante 32§
quid iuris est? resp. Secund. ea, quæ propon. 58
is sui iuris effectus sit, sine dubio dicemus 11§4
quia hic ius potestatis non inuenitur 3§7

Si decessit, qui donum accepit, veteri juri statur 32§10
ut ipso iure nihil valeat, quod actum est 3§10
ipso enim iure, quæ inter virum, et uxorem don. 3§10
nam et si donatio jure ciuili non impediretur 3§12
an officio mariti, / facti, non juris est quæstio 47
magis est, ut hi quoq. qui aliquo jure 3§3
et ipso iure res fiant eig, cui donatæ sunt. 32§1
ut aliquid laxaret ex juris rigore 32
idem juris erit, si extribus fratrib. unus uxorem 38§1
idem que juris erit si is, qui in potestate viri erat 44
unusquisq. suum jus habeat imminutum 6
eodem jure, et in marito in ciuitate degente 6
quod iure ciuili dissolvere solet matrimonium 11
sed id tantum, quod jure patronatq adsequitur 64§5
dos data sit / subiecto iuri eig, vel non subiecto 22§12
dabitur ei exceptio, quamuis iure ciuili sit oblig. 17§1
dotis actio, / quandoque sui iuris filia fuerit facta 2§1
cæterum si alio jure; non cogetur præstare 64§5
idem iuris futurum fuisset, si ipsa vestimenta 66§1
ut sicut potest, vir iure suo cedat mulieri 57
quod si sui juris fuerit facta filia, nocebit ei stipul. 2§1
si in iudicio dotis iudex ignorantia juris 17§2
non alij, quam uxori promittere / hæc si sui jur. est mulier 2
cæterum si nulla fuit necessitas alio iure sabentr. 1§1
ipso iure dos deminuetur per impens. necessarias §

impensis in res dotal. admittimus diminutionem dotis ipso iure fieri 5
non enim ipso iure corporum, sed dotis fit deminutio 5
quarum vtiles non quidem minuunt ipso iure dotem 7
rerum amotar. non iure gentium condiciputo posse res ab his 25
sed furti non esse actionem constituto iure 1
si concubina res amouerit, hoc iure vtimur, vt furti
agnoscend. liberis id qué jus ita plurimis principum constitutionibus. 6
non tantum in iure sui, verum ne in alimentis quidem
emancipatos, vel ex alia causa sui iuris constitutos 5
placet enim eius rei iudicem ius facere 3
Marcellus lib. 7. digestor. probat, eo qué iure vtimur
in bonis superstitum libertorum nullum omninó jus
qui mercedes exigendo ius libertorum amisit 5§2
inspiciendo ventre iam potest maritus iure suo filium per interdictum 1§
Si ventr. nomin. mulier si eum per interdictum ad jus ordinarium remisserit 1
tutelis tutela/iure ciuili data, ac permissa 1
siqua in fraudem/reuocari jus public. permittit 8
sciendum est nullam tutel. hæreditario jure ad alium 1
eo qué jure vtimur, vt cesset cura, si/ætas 3
testamentar. tutela nec testamento dati tutores contrá jus satisdationi subijciem
verbis fideico. manumissus non jure tutor testa. datur
qui tutelam testamento mandatam excusationis jure 2
nec admittend. excus. quam iure publico habebat 2
administrationis, et accessionis jure conueniri posse
cum a patre datus quamuis minus iure datus sit 4

tutar. tutela nec apparet de quo sensit testator, quaero quid sit iuris 30
eos demum testamento / qui jure dati sunt 3 §1
utilis datio est, hoc enim jure utimur 15
jure nostro tutela communium liberor. matri 26
si id non appareat, non jus deficit, sed probatio 30
do tutore namsi ante annos / dati non jure tutoris à patre 8
quem pater testamento, codicil. vé jure non dedit 10
tutores non iure, vel curatores scripserit pater 8
tutoribg. rescripsit, / jus patroni eum non habere his verbis 1 §3
eo modo puniatur, ne jus patroni adquirant 1 §3
curatoribus. jus dandi tutoris datum est omnibg magistratib. 3
jus dandi / magistratib. municip. eo qué iure utimur 3
non aliis / quam qui jura patronatg sperare possunt 14
quod et in omnibg, qui ad tempg excusantur iuris est 16
quoniing alius curator detur, regul. jur. non est imped. 20 §1
tamen pupil. pupillæ tutor abeo, cui jus dandi detur 13
jus quidem liberti, quod habet, / non est ei ablatum 13 §1
tut tutores periculum qué eor. quæ curator non jure datg gessit 2 §5
jus non hab. vindic. sibi bonorum intestator. filiorum 2 §2
tut. tutor. nemo enim jus public. remittere potest 5 §7
debitores / liberator eos ipso jure a pupillo 46 §5
qui se negotijs impuberis non iure tutor datg 39 §2
æquitas, quæ morum jus compensationis inducit 36
divisio tutelæ, quæ non juris, sed jurisdiction. est 36
causam quidem juris ex periri potuisse 39 §3

administr. tutor. quia non videtur levis culpa contra iuris auctoritat. 39§
filiae vero tutela jure patriae potestat. non militiae 40
a debitoribus exigere, ut ipso iure liberentur 46§7
qui jussus est ab eo, qui ius jubendi habet, tutelam 17
cum officium sponte citra iuris adminiculum inhiberint 3
quaesit est an is, cuius tutela, iure animalia vindic? 56
auctorit. tutor. ad eam, quae solemnitat. juris desiderant explicandam 1
D. Pius Antonin. rescripsit. jure pupillam non teneri 1
quamquam regula sit juris civilis in rem suam auctor 1
vel quae alia person. juri eius subiecta emerit 5§6
Suspectis tutoribus damus autem ius removendi suspectos tutores 1§3
officium ad eum totum juris dicendi transit 1§4
Excusationibus necesse non hab. excusari; cum ipso iure non teneris 13§
sed et si ius aureorum anulorum impetraverit 14§2
si pater curator an jure publico uti possit 36§1
excepto, quod in jus voc. patron. non debet 24
nihil iuris, ut patron. adverss. liberti person. conseq. 24
nihilominus jure publico poterunt excusari 30§3
non hab. jus remission. puta si quis affectau. suscip. 15§
non iure datus sit vel tutor, vel curator a patre 32
mensores frumentarios habere jus excus. 26
iste tamen, qui ius anulorum impetravit 44§3
eadem excus. competere etiam ei, qui jus anulor. 44
non et ipso iure tutor est, et anteq. excusetur 31
si multa hab. jura, quae ad remission. faciunt 13§2

ationibq. in toto ferè iure manumissor eiqmodi nihil 24
ergo si pupillo libertino habenti ius anulor. /ingen. 44§1
tutor/muto, siue ventri, excusatur jure liberorum 45§1
non/vtetur, si non extiterint jura remissionis 15§13
si eum, qui non est suppositq jurisdictioni creabunt 13§12
qui patri promissit:/et si aliter habet ius excusation. 15§1
aut aliquod aliud ius remissionis habet 1§11
at si ante quam pupillus /ius anulorum acciperet 44§2
qui corporis, item collegij iure excusantur 41§2
quód se pro iure trium liberorum, quod allegabat 37§1
qui iura multa poterit dicere;/an poss. excus. 15§11
educari ius aliment. decern. pupillis, prætori competit 3
rationib. curatorem eiusdem neq. ipso iure liberor. videri 23
quamuis iure postlimin. tutel. pristin. poss. integrare 8
tutore aduérs. eas personas, quæ alieno juri subiectæ sunt, noxal. erunt 9§1
cuiqcumq. condition. fuerit, vel sui juris, vel alieni 11
idemque iuris est, si ancillæ quis tutore auctore credid. 11§2
tunc enim valeb. per prætoris tuitionem non ipso jure 1§5
tutorum hæredes eius, qui non jure tutor, vel curator datus 8
atque si iure legitimo stipulatio interposita fuisset 4§3
cum permit. aduérs. hæred. ex proprio dolo jur. in litem 4
tib. conueni. inuention. enim diuumuir. ius public. mut. non pot. 1§9
neq. prætor, neq. quis alius, cui tutoris dandi ius est 1§1
tutorum magis est, vt saluum sit ius pign. /ei pupillo 3
idemque et si iure hæreditario alij successerit 5§6

rebus eorum magis est non posse, quamuis ius prædij potig sit 384
valere obligation. vt ius prioris creditoris ad 786
vidend. est vtrum iure veteris valebit venditio 881
dicendum est posse creditorem ius suum exequi 781
aut si creditor / ius exequetur nihil nouandum censes 48
qui neque tutores sunt ipso iure neque curatores 8
tutorem pupill. sine decreto prætoris non iure distrah. 1381
in possess. a prætore mitti / et ius pignoris contrahitur 38
quod si a fisco emerit / ius pignoris saluum sit 2
si ius / habeat pupilly, videamq an distrahi 384
impetrauerat pupill. / vt iure dominij possideant 583
curatore furiosi quia solutio vend. trad. facti, magis, quam iuris sunt 7
ipso iure desinunt esse in potestate curatorum 1
qui testam. facere testamenti factio non priuati, sed publici iuris est 3
requiremus an secund. regul. jur. ciuilis testatq sit 4
cui bon. interd. / si fecerit ipso iure non valet 18
qui in potestate parentis est, testam. faciendi ius non ha
test. fac. non licet jam paterfamil. et sui iuris est 14
si nullo iure testament. perfectum esset, nec ea 29
Licet filius familias sui iuris / factus decesserit 19
an aliquis iure testis adhib. sit, quoniam idem 27
etsi / permittat, nihil magis tamen iure testari poss. 6
seruus cum iuris ciuilis communion. non hab. 2
relegati in insulam / testam. faciendi ius retin. 88
vtroq. iure valebit tam ciuili, quam prætorio 2

et posthumis dum apud hostes est filius pater jure fecit testam. 31
regula est juris civilis, quæ constitutum est 13§1
utrum ex jure antiquo, an ex lege Velleæ exclud. 29§7
utrum hic casus ad jus antiquum aptandus sit 29§7
ex jure antiquo, vel ex Velleæ institut. non rump. 29§7
principale jus est de liberis hæredib. instituend. 30
non valet, nec superig rumpetur. et eo jure utimur 7
viriliter sit institus, quod nullo jure potuit 29§15
nam in omni fere jure sit observare convenit 23
licet enim subtili juris regulæ conveniebat 13
tamen institution. jure factam videri respondi 25§1
non posse posthumum instituere, quo jure utimur 6§1
ipso jure non valet, quod turpis sit institutio 9§1
quod moriente avo filij jus pependerit 9§2
licet juris scrupulositate, nimia quæ subtilitate 12
an rescindendum est? et si militari jure ei testand. sit 6§6
test. aut non jure fact. dicitur, ubi solemn. 1
exhæredare debes, ne non jure faciam testam. 13
si miles jure civili testam. fecerit, et primo gradu hæred. 7
nisi forte superig, vel jure militari sit factum 2
postlimin. revenit vires suas recipere jure postlimin. 6§12
primo gradu hæred. cum scripsit, quem jure militari pot. 7
quia filius gradu præcedit, is solus jura sui hæred. hab. 13
non jure factum, ubi solemnia juris defuer. 1
secundo, quem communi jure potest, instituit 7

injusto rupto eo modo jura suorum heredum quasi adgn. nanciſc. 13

ex militari damnatq; / credo, jure militari teſtabitur 6§

filij famil. veterani ſui iuris morte patris facti 6§2

his, quæ inteſt. dele. quæ jure geſta ſunt, / non conſtituentur irrita 4

non nullos opinari / jure ipſo perimi quod inductum eſt

heredib. inſtitue. denique ſiming diſtrib. poteſtate juris in hoc reſoluitur

ſi ſui pareant, ius abſtinendi adſequi non deb. 86§2

intermedio tempore / mutatio juris heredi non nocet 49§2

quia iure poſthimiij omnia jura ciuitat. / recuper. 32§

hereditas ad Statium primum nullo jure pertinet 69

perinde erit jure ciuili atque ſi ſine ea re her. inſtit.

aperturæ tabul. dilatio neceſſar. hered. ius non mutat

quia conſtitit inſtitutio, id eſt, qui ius imperandi hab.

conſulebatur quid juris eſſet, reſpond. hanc ſcript. 4

quantum ad ius adcreſcendi, non ſunt conjuncti 178§2

iure ſemiſses amborum habere conſtitit; ſed 78

in ius produci non poſſunt, nec tamen defend. 23§

nam ut deſin. heres eſſe, ſed ut ius in eo mutetur ſucceſſ.

proprio jure poterit ad libertat. peruenire ex conſtit. 8

diuidi inter eos a teſtatore jus oportet 9§12

ſi ſub eadem condit. / ea que extitiſſet, idem juris erit

Lucrum fac. eig. ſerui jure quem vendid. non deb. 3

ius hered. eo vel maximè tempore inſpiciend. 49§

quam jaccolenus probat / et hoc iure vtimur 19

idem iuris eſt; nam et ibi vtrinq. ſcriptum eſt 95§

instituc. non solum iure substitutionis, sed institutionis 9 §15
trientem iure substitutionis, trientem jure institut. 9 §15
heredis juris successores sunt, et si plures 9 §12
testamento jura ipsa per se firma esse oportere 32
et pupill. non resuscitari destituto jam jure civili test. 38 §3
nec amplig quam sexcentiam jure test. desiderabit 42
patris, et filij test. pro uno hab. etiam in jure prætorio 20
quod ius ad tertium gen substitution. tractum esse vid. 4 §2
an ad uxorem, et sororem jure substitution. pertin. 47
an postea iure habere capit suum heredem 43
intra quatuor dec. annos substituta iure communi cap. 15
jure institut. quisque ex maiore parte heres facta 5
iam hoc iure utimur ex D. Marci, et Veri constitutione 4
sirius legitim. hereditat. integr. inter eos custodiri 37
etenim iusti dicenti propositum est oneribg liberare 12
pupillar. tabulæ pari sint, quo iure utimur 38 §3
quæ ita locum habeb. si patris testam. iure voluit 41 §3
iure civili pubertate finitur pupillare testam. 43
ita princeps imitata sit ius in eo, qui propter 43
institutionem valere nullo iure impediente 20
esse iniusti dicentis potestate, quam diem præstituat 1 §2
sive cuius alig, qui iure militari testari non potest 44
quæ efficiebatur debita, si æquo iure omnia deb. 18 §1
miles iure communi testatus post ann. mil. vita decess. 36 §4
iure militari testari, ex quo innumeros relata est 42

militari testam. qui eius sunt gradus, ut iure militari testari non pos. 44
consequens erit dicere iure militari ei testand. 11
in codicillis iuris ciuilis regulam spectari debere 17§
verum hoc ius in his exercebitur, quæ ab ipso 41§
apparet eum non ipso iure valere voluisse 19
nam hoc quoque iure militari incipiet valere 9§
tam sibi, quam filio iure militari test. facere potest
qui iure militari testatur, et si ignor. prægn. uxor.
fac. test. hostium potitus nec iure militari potest 2
ex quaqua causa huic, vel illi ipso iure debeatr. 1
ideo communi iure / codicilli eiq æstimandi 20
sed utrum iure militari, an iure communi quæritur
miles / verumtamen alien. ius minuere non potest 28
magis autem est, ut iure militari eis testandum 11
si miles incert. an sui iuris sit, testament. fecerit 11§
quid iuris esset? dicebam militi licere plura 19
idem respondit, ex test. eiq. qui iure militari testatq
test. eorum / statim desinunt militari iure valere 2
siquidem communi iure testatq est, null. dubit. est
propria, atq. singularia iura in test. eor. obseru. 2
iure militari surdum, et mutum test. facere posse 4
nam videtur iure militari refecisse testamentum 9
alioquin si val. iure communi, non esse iure rescis. 34
cum adhuc / valeret, rursus eod. iure posset testari 3
posteá test. iure militiæ super bonis omnibq facto 3

testam. valere eig testam. quod jure militari fecerit 38
nam cum ei, quasi militi tribuatur ius testandi 11
miles, qui destinauerat communi iure testari 3
neque enim qui voluit jure communi testari 3
test. ante fact. / nihil ad commune ius pertinet 25
quasi ui utrum jure militari, an communi / testatg 38§2
solutum esse test. / si iure militia fuit script. 34§2
ergó si cum adhuc iure militari valeret, nunc 38§2
ius testandi de castrensi peculio, quod filijs 26§2
militis codicillis / etiam hereditas iure videtur dari 36
veteranus morieus testam. iure communi 36§3
Except. doli mali secund. ius commune submoue. 36§3
iure militari valebit, si militis voluntas contr. non sit 15§2
hereditate mutu iubere / ut iure eig commodum quari possit 93§2
idem, / iure praetorio, quod emancipatg consequitur 20§4
heres in omne ius mortui / succedit 37
non ex testamento, sed ex iure dominorum venire 68
certus esse debet de iure suo, qui repudiat / hereditat. 23
ut Gaig Cassig libro secundo iuris ciuilis scripsit 25§4
quod citrá nomen, et ius hered. accip. non poter. 20§4
conjungi / paterna hereditat. et adcrescendi iure adquiri 59
ne alterig festinatione alterius ius laedatur 68
est ius adeundi, et in re est, ut possit adire 33
ceteris / non subentibg tacito jure partem ei adcresc. 67
quasi non heres egit, sed quasi alio iure dominig 20

adquir. hereditate — deinde conditio jure sextantis extitisse quæro 76
in hoc solum redit jure postliminij, vt non iterum 72
quamuis creditoribꝰ hereditar. iure ciuili ten. 57
ego puto: / Proculus idem, eo quæ iure vtimur 62
restitution. in integr. / quæ stricto iure non compet. 86
idem juris est in bon. possess. vt prius scriptꝰ repellat. 7
idem juris erit, si non justo test. scriptus hæres 22

testam. quemad. aper. testa. autem proprié illud dic. quod jure perfect. est 2

Si quis omissa causa — quia vterque prætorio jure perinde habetur, atque 2
non quæring / vtrum iure legitimo possideant, an non 2
idem iuris erit, et si filio heredi data sit, et substituta 2
quoquo jure possideant hereditat. vel partem eig 2

ad Syllanianum — fideic. esse retinendum, integrato jure debiti, rationis ef
auferuntur bona: / quamuis suo jure admittantur 158
Siue iure valeat id, quod apertum est, siue non val.
idem quæ erit de his, qui ius annulorum petierant 2

jure codicillorum — quoniam test. iure communi valet, nisi si nil. 854
non deb. referri ad test. sed iure militari valent 85
codicil. ius singulare est, vt quæcumq. in his scriben
an iure militari valeant codicilli quæritur 85
idem est, si aliquo modo test. fac. desierit hab. 7
obseruationem, et legem juris inde traditam seruent
vt nonante juris ratio, quam persona quærenda sit
cum ab ea nihil pater petierit, et jure suo her. extite
testam. autem facto, ius sequatur eig / codicilli 16

codicillorum & sic intellig. / si iure testamenti factionem habuit 8§2
præterea in illis, quæ non juris, sed facti sunt 7§1
[illegible]
idem iuris est, et si testamento domini 68§1
primo
hoc enim juris est et si neutiquam 136
Legari et jura, et seruitutes possunt 41
Iusiurand. contra vim, et auctoritatem juris 112§4
pristinum jus restituendum est 116§4
vel ius aliud quo ipse quidem habere non potest 114§5 Pot. 114.§.5
sui juris constitutis ipsis deberi 114§11
idem juris erit, et si pecuniam a me segauerit 108§5
cum ius facit hæc pronuntiatio 80§1
ipso jure vindicari ex codicillis 86§1
hoc enim jure postliminij fit 98
quæsitum est quid juris esset 81§2
quam de his, quæ jure valitura non sunt 109
si ita exprimat, quæ uxoris jure donauero 109
jure Legati totus fundus vindicabitur 81§3
certo jure utimur ut tunc sit quatuord. anno. 49
scripserit testamento fieri, quod contra jus est 112§3
idius, quod invectigalibus fundis habemus 71§6

Legatis primo ius in eo, is qui legauit, habet 74§5
manifestum facit ius se in personam cor. tribue. 89
ius se in persona eorum tribuere 89
queritur quid iuris sit, et ait Marcellg 114§3
de suo prestare centum: quo iure utimur 114§3
non ut alienandi ius sed ut pigng habeant 114§1
aliud est enim iuris, siquid tacite, relict. 65§1
seruitus ipso iure ville debetur 81§3
interest enim jus solui mihi, quam ipsum 49§5
eis jus distrahendi denegatur 41§7
cum enim filius jure suo non utitur 44
regula iuris ciuilis est 42§2
qui testandi ius habent 2
ipso jure videri legata ademta 14§1
et posthuminij jure consistere 9
Legatis secundo et si in iure non in parte consistit 66§6
in uno fundo dominium juris intellectum 66§2
eum enim, qui pluribg speciebg iuris uteretur 66§
domum acceptam jure pignoris vendidit 78§4
Princeps prudentissimg, et juris religiosissimus 6
non ipsig proprio, sed pupilli jure debeatur 69§2
nam ordo scripture non impedit causam iuris 77§1
iuris ignoratione lapsi, qui petere prædia 79
portionib. quas jure hereditario detinent 67§4
cui res pignoris jure obligata, à debitore legata 85

secundo fideicommissum ipso jure amissum non esse 34§2
quo ad fratrem meum jure legitimo rediret 69
non semper, quod debet, jure legat 66
amplig. mutando vindicationis jus non habet 19
quemadmod. si jure testament. factum fuisset 69§2
non praestabit legatum, quod jure antiquo capit 29§2
pars ad eos, qui iure vocantur, venit 55§1
nam et si pater non jure facto testamento 69§2
jure diuisionis res propria facta non praestab[illegible] 77§20
cum testament. nullo jure factum esset 77§23
sed obtentu consilij derogare iuri/voluit 77§24
iure successionis ad duos eiusdem gradus 77§29
cum jure nouationis quam legatarig, idem qu[illegible] testator 76§3
cui libertas propter impedimentum juris/non competit 76§4
praecipua haec eum, sui quo iuris [illegible] habere velle 89
non jure tutori dato mater legauit 76§6
tunc enim portio iure Falcidia reuocaretur 77§6
in Titium actionem solidi, vel jure Falcidia dandam 77§6
jure legitimo haberi debet hominis sani 88§17
tertio seruos/eos accip. qui sunt pleno jure testantis 73
pro demonstra. accipiend: sed alio jure vtimur 85§1
Offilig. quoq; Lib. quint. juris partiti ita scripsit 55§1.et4.
ex causa pignoris nancty. est saluo jure debitoris 68
ait Offilig Lib. 5. iuris partit. Carbonum appellat. 58
quam suo jure, id est, per bon. pos. auuncul. hab. 40

jus

Legatis tertio. an jure alij fundum vendere possit 37

resp. si de legati jure, fidei que commissi quær 37

~~idem que vel~~ in filio, vel in qualibet alia persona iuris est

idem que juris est. et si cum potuisses emere 30 § 9

deportati / quia nec testamenti faciendi jus habent 1 § 2

ad quemcumq. quoquo jure bona mea peruen. 9

si emancipatione sui juris fuerit factus 11 § 11

non jus vxorium sequendum, sed verborum 29

in id tempq relictum, / quo sui juris filius efficitur 11 § 10

relictum, si morte patris sui juris fuerit effectus 11 § 11

et ideó neque testame. faciendi jus hab. 1 § 4

sed etsi sui juris sit ignarus, putet qué 1

alterum nullum ~~quidem~~ jus in ipsam rem habere 2

si jure testamento facto fideicommissum tibi 18

deinde posteá aliud fecero non jure 18

jure substitutionis á legitimo hærede defuncti 32

epistola Imperatoris nostri ius deportandi 1 § 4

Petronium jure petere; vtique si per eum non stetit 38

annuis Legatis et per singula legata jus capiendi inspicitur 11

Paul. respond. seruitutem constitu. jure non vid. 12

fundus ad hæredem Titiæ pleno jure redierit 19

vsufructu Lega. nisi prig. jus transeundi vsufructuar. præstet 15 § 1

non potuisse arbitrum inter alios iucando, alterig jus 31

curatorem alumno dedit, cum jure facere putaret 34

licet jure ciuili morte et cap. dimin. / pereat vsusfructg

Legato quid juris sit? Paul. respond. idem jur. esse 28
pereat ususfruct. quod huic ipso jure adquis. 29.
cui ex fideicommisso restit. esset legati jure adquisitg 29
curator ei/ quem jure dare non poter. alumno 34 §1
Et inter eas tantum adcrescendi jus est 26§1
jus legata non esse alteri ita immistum habere 4
eo jure eum communem nobis esse existimo 4
ei, qui pro domus hereditarias instranseundi praestari voluit 6
tantundem juris ad heredem quoque transmitteter 6
viro quoque sic trahseundi praestabitur 6
quod commun. socig. hab. et in jure eum haber. 4
legata quod si necessariae fuer. impensa, quae ipso jure 2
siquidem jus actionis de dote voluit relegare 1§9
impensae autem ipso jure dotem minuunt 1§4
ad impens. alias, quae ipso jure dotem minuunt 5
pro ea quantitate falcidae petenda est 7§2
quod diximus ipso jure dotem impensis minui 1§4
eam quantitatem, quae ipso jure dotem minuit 2
Legata quia omne jus legati prima testatione 20
si serug. generaliter Legat. esset, quid juris esset? 9§1
instructo ut instructa est, cum omni suo jure legata 12§42
Et hoc jure utimur, et quae ibi paterfamil. 12§29
idem juris est cum ex quauis/ libertat non competit 3§1
Et hoc iure utimur, ut omnes saltuarij contineantur 12§4
Legata Et Quintg Mucig scrib. lib. 2. juris civil. penu legata 3

Suppel. Legata
cum jure suo omni instrumento et suppellectili 8
argenti esse videtur, et error jus facit 3 §5
alimenti Legatis
prædia his pignoris iure testator obligare vol. 42
auro legato
Quintg Mucig lib. 2. iuris civilis ita definit argentum
ei pecuniam numeratam dando jure ipso lib. 4 §1
neque errorem hæredis jus mutasse respondi 37
quod ipsum, quantum ad ipsum juris obligation. 34§.
id est ut ipso jure hæres sit obligatus 34§1
tunc mulieri ipso jure quinq. auri libras deb. 34§1
ideoque ipso jure alienata libra auri 34§2
Liberatione Legata
et consultatio ad jus debiti relata fuerat 28§7
jure mandati actione cogetur restituere 23
Ex conducto si jure Locationis quid retineret 26
si post emancip. concessis. integr. ius eius perman. 6§1
quantitatem non ius liberationis dare voluisset 34
his, quib. ut indig
fruct. duntax. non etiam usuras; quo jure uti. 18
discreta sunt enim jura, quamuis plura 22
et cum non sua persona jure, sed pupilli accusa. 22
qui Legatum accepit, si neget jure factum esse 5§1
si testame. patris jure factum filius negavit 24
quoniam de jure disputavit, non judic. impug. 24
non admitti ad testamentum jure militia fact. 14
et iure intestati adeos cognatos pertinet 5§1
in fraudem juris fidem accommodat, qui vel id 20
ille, cui non jure factum contendit 5§1

.petere hæreditatem ipso jure poterunt 55§1.
non tantum / falsum arguere testam. sed et non jure fact. 5
item scinditur jus dandi, si is cui Legatum est 43§2
jure potestatis fieri, non condition. expleta 5
vt eas sui juris constituas, ad hær. peruen. 93
si portion. filiar. jure substitution. quæ sisset 93
jure constituto nulli dando ad Libertat. peruen. 94§2
naturale magis / debitum spectand. et eo jure vtimur 40§3
jure constituto, nulli dando consequitur libertat. 94
ad quem jure ciuili, deficiente conditione hoc legatum 28
et in Legato idem juris esse dicunt 14
jure ciuili receptum est, quotiens per eum 24
Claud. Magnoingenio de jure aperto 109
non iure ipso videtur impleta conditio 7§1
idem juris esse, et si seruo similiter legetur 42
repetere debere ait Paulus: hoc jure vtimur 43
et hoc ita juris ciuilis ratione, et constitutionibg 33
sed in defuncti libertis alio jure vtimur 71§2
quæ vero ex jure venient, in his nihil 21
nõ esse locũ cautioni, per quãm ius libertatis infring. 71.§2
interpretandum ipso jure rescindi 64§1
omnimodo inutile erit legatum ipso iure 86
quod aduers. inuitum hodiè jure publico 77§3
restitueret filijs / sine vlla juris cauillatione 85
jure communi conditio impleta esse videtur 78

Cond. et demonstr.

multum interest conditio facti an juris esset 21
tota decem coheredib. | Paul: hoc jure vtimur 44 §10
necesse est secundum scripti juris ration: expediri 16
quod autem juris est in falsa demonstratione 17 §2
quid juris sit? Iulianus respond. posse mulierem 62§2

ad L. Falcidiam

jus, potestas qué esto, vt hac Leg. sequenti licebit 1
jure publico dare, Legare volet 1
si duobg. Legatum fuerit, et ipso jure ad singul. 81
aut etiam si jus Legatum sit, vt vsusfructus 1 §7
ciui Romano pecuniam jure publico dare 1
ius, potestas qué esto, dum ita detur Legatum 1
remota lege Falcidia, in totum juris foret 30§2
dotem autem jure proprio filiam habituram 14
Falcidiam quidem, jure hereditario, | habitura 14
nam cum apud patrem remanet jus pristinum 18
et hereditario jure id quoqué capit 1 §17
in hac parte Legata, qua tabul. secund. data 11 §5
quod bonis jure Falcidiæ contribuendum est 15.
ex testame. quod in militia, jure militari fecit 17
in Falcidiæ ratione fundus, non jure hereditario 4
eo qué nos jure oti Vlpiang. ait circá computation. 68
est igitur rationi congruens, nec plus juris 87§7
imputantur res, quas jure hereditario capit 91
hereditario jure apud eos remanere intelligi 76§2
et ideó sororem jure publico retentionem 15§1

Falcidiam partem dimid. habituras sit hereditar. jure 87 §1
Sejani fundi partem hereditario jure habet 87 §1
partem Cornel. fundi hereditar. jure detinet 87 §1
quo testator jure militari testari non potuit 92
si Titio cent. Legauer. videamq; quid juris sit? 80
imputantur / non quas jure legati, vel fideicommissi 91
per legem ipso jure minuuntur / legata 73 §5
ita accipere debemus, si hereditario jure cap. 74
sed hereditario jure eos habere intelligitur 76
in diem delicta legata alterius esse juris 73 §4
nec fraus ei fit, si jus suum diminuat hæres 71
partem revocandi à legatarijs jus habeat 61
respondit jure quidem id postulatiuram, verum 94
quæritur quid juris est? dixi / ex perplexis 88
Legata non fuerant excessura jus Legis Falcid. 61
Sullianum sufficit autem jus tuum tibi integrum esse 28
transire ad eum ipso jure actiones 1 §9
mult. interest, utrum quæ pars jure hereditar. 30 §3
ex his eos subire in quos jus, fructus qué transfer. 1 §2
sed est verig, eoque jure utimur, ut hoc S.C. 6 §1
quid enim interest, quo jure debitor libertat. 52 §1
non / denegandam eis, qui jure sepulchr. adquiri 55 §3
et cum hodie hoc jure utimur, ut totum 16 §9
si sui juris fuiss. effecti; fidei commiss. relictum 22
de ætate quoque, et iure / æstimabitur 8

ad Trebellianum idem juris est, et siquis ita hæredis fideicommos. 63 §
quod ad publicum | non sequitur jus potestatis 14 §
quo capere potest, id est, sui juris fiat 19
si non iam puer hoc acceperit, eo que jure uti 25
quandiu filius eius viueret, juris haberet 50
jure valeat perinde, ac si rer. mentio fact. non 29
vtrum quæ pars jure hæreditario retinetur 30 §3
verum hoc jure vtimur, vt et successor hæredis 40 §1
quæ jure ciuili hæredi, et in hæred. competunt 40
omnes enim, quod juris habent ex Trebelliano 40 §1
jura sepulchrorum apud hæred. remanent 42 §1
si maximé dicatur jus testandi non habuisse 13 §2
quod ad jus publicum attinet, non sequitur 14
nec enim posse deduci ex jure quantitatem 16 §3
Falcidiæ jure fideicommissar. retinere non pot. 55 §2
sentiant commodum testamento eo jure, quo 71
pecuniam jure Falcidiæ percipere videtur 58 §3
id qué ex similitudine juris ciuilis | constitu. 65 §3
q^do dies Leg. ced. deberi his Legatum, quor. juri fuit subjectus 5 §7
ante adit. hæreditat. sui juris efficiatur 5 §7
si morte patris sui juris fuissent effecti 15
non emolument. | et obligatio juris concur. 17
deinde Legatarius in jus alienum peruenit 14 §3
Et ideo impedimento non est regula juris 17
cuius juris erit conditionis exist. temp. 14 §3

63§ legati cedat quod si sui iuris fuerit eo tempore 14§3
14§4 nomi. caue. remitti talem caution. jure publico placuit 12
si sui juris inueniatur, iniquum esse visum est 1§20
siué hæreditas, siue jus aliquod delictum est 14
perinde salua, atque ea, quæ jur. ciuil. deb. 13
quia neque jus neque persona esset, ad quam 5
is, cui proprietas legata est, ipso iure decem 1§14
quia ipso jure pro ea parte legata 1§19
caueatur ei, cujus juri subjectus est 1§5
§1 ...ses. legator. neque enim expellendi hæredem ius habet 5
possession. bonor. possessio | juris magis, quám corporis est 3§1
conuenit enim esse jus adcrescendi 6
successionem, qua succeditur in jus demortui 3
jus persequendi, retinendi qué patrimonij 3§2
si modó jus testandi habuit de peculio 3§5
in bonor. posses. juris ignorantia non prodest 10
in bon. posses. sciendum est jus esse adcrescendi 3§9
veluti quod spreuerunt jus suum 4
cum ad eum non transeat jus bonor. posses. 3§7
accusation. instruxit, vt suum jus sibi seruet 14
non scientiam; | quæ juris prudentibus sit 10
cum cæteri, quibꝰ. adcrescendi jus est 6
nec non ab intestato habentibꝰ. jus legitimum 6§1
quamuis enim jure ciuili deficiant liberi 6§1
contr. tab. exemplo juris legitimi bon. pos. contr. tab. 11

bon. pos. contr. tab. qui meritó jure intestato hæres extitit 20§2
Liberi, qui instituí hæredes jure non 3§20
sui juris facto, liberos inducit in bonor. possess. 1§6
ut emancipatus præteritus plus juris 8§14
ordine, quo vocantur ad succession. jure ciuili 1§1
idemque iuris est si emancipato filio 21§1
cum jura adoptionis emancipa finita sint 3§2
si prius testam. extet iure factum, quo filig 12§1
cum possit alig. suo jure vtí, eumq; exhæred. 3§5
jura natur. patr. præual: ideircó exhæred. nocere 8§7
puré quidem, sed non jure scriptus sit hæres 11
sicuti nec jure ciuili testamenta parent. turbant 8
præstet assem| jure contr. tab. bonor. possess. 20
admittet jure factum solum suum hæred. 20
vt cum ipse jure hæreditario nihil sit consecutus. 20
ita jus habet, vt cúm is contra quem| petit 12§1
omne enim jus transferri æquum est 13
Legatis præstand. ità demum si iura cognationis sint inter eos 1§1
cum sine hac hæredit. habiturus sit suo jure 15
contra tabul. bon. pos. quis hab. jure séc. tab. 14
cum præteritus jure suo non vtatur 14
vel jure ciuili contentus non accepit 22
vel subjecta eor. juri personæ non debetur 3§2
si elegerit legatum, eo jure vtimur 5§2
collatione bonor. oblata cautione recipit pristinum jus 1§20

ne bonor. agente fratre exstipul. ipso jure tutus erit 3§5
retinet eo jure, quod bonor. possession. peter. pos. 10
quid de bonor. possessione, quid de col. jur. esset? 3§6
lib. 7. Jur. Ciuil. tertias conferendas putat 2§5
Siquis filium habeat sui juris, et ex eo nepot. 5.
collatione cum diuerso jure fratres sint hæredes 7
cum eman. quid de bonor. possess. iuris sit? et quid interfit 3
neq. nepotes jure potestatis objiciantur patri 1§1
in pos. mitte. hoc autem jure vtimur, vt idem curator 1§18
edicto propeer/vel iura libertorum, et sepulchror. 11
non potuerunt adire hæredit. iure cessante 12
si impubes negetur jure adoptatq, et ideo 7
quia et hoc casu queritur, an jure filij/succed. 7§1
non de ipsig. filij, sed de testame. jure queritur 7§2
bonor. possess. denegata jus ordinar. eripiat pupillo 10
secund. tab. nec necesse petere/sed ipso jure ei adcresc. 2§8
postea sui iuris effectus, vita decessit 11§2
tuendum esse scribit; et hoc jure vtimur 5
vtroque tempore jus testame. faciendi habuerit 1§8
vel ius petenda bono. possess. amiserint 2
potest ~~ejus~~ peti bon. pos. quia jure test. fact. 1§9.
planè si sui juris effectus codicillis/se mori velle 11§2
non enim de jure testamenti maximè queritur 11§2
ante quis ius antiquum, quod et sine manumissione hab. 1§6
nec enim ei nocere deb. quod jura patron. hab. 1§6

si á parente quis — patroni | nihilomin⁹. jus integr. maneret 1 §2

bon. pos. ex test. mil. — jure mil. eos testari posse nul. dubita. est 1 §1, et §2

vigiles milites sunt, et jure mil. testari 1 §1,

jura quoq; eadem merito sibi vindicant 1

tamen poter. jure militari testari 1 §2

cum eadem pericula experiantur jure quoq. 1

jure patronatus — Julianus sepissimé scrib. eoque iure vtimur 16

ipso iure non revocabitur, sed priorum 1 6 §2

nihil juris habet nec ipse, neq. liberi eius 15

jur. Ciuil. prater veter. et bené fundat. peritiam 17

jura libertorum, patronorum liberis | salua esse 4

punitorum liberis iura libertorum salua sunt 4

plurium etiam juris auctorem, sed et saluij 17

salvum est etiam in his libertis jus patronatus 23 §1

si libert. | non aluerit, jus patroni perdat 5 §1

et petend. bon. pos. contra tab. jus recipitur 21

legitimo jure ad eum pertinere hæreditatem 22

quod jus seruatur, etsi in metallum patronus 21

et Proculum sane non leuem juris auctorem 17

jus dicent. secundum delictum admissum 7 §1

jus, quod in libertis habent paterni 9

ipso jure non valebit id, quod factum est 16

obsequijs — omnia jura integra extranei homines 8

nullum jus libertatis causa impositorum hab. 10

operis libertor. — quæ modó probé jure licito imponuntur 7 §3

libertor. id jus est, nec né? respondi jus esse; dummodó 26
operas ipso iure hæc intercident 34
nam juri publico derogari non potuit 42
alteri patrono jus operarum manet 28
libertorum emancipati, vel alio modo sui juris effecti 38
ut jus in libertum ei esset, exhæredato filio 40
Liberi patroni autem non, nisi iure quæsiti 28
bonor. possessionis jura pro parte ad se pertinere 36
ei, qui alio jure venit, quam quod amisit 42
per obreptionem adrogato, jus suum pat. non amit. 49
absurd. est jus patroni in petend. bon. pos. æstima. 36
ea mente ut plenum ius patroni habeat 29 §1
quæ ad manumissionem veri tituli non pertineat 28
amota fraudis suspicione suo jure utetur 50 §3
adit. hær. temp. spectetur; hoc enim jure utimur 3 §12
circa institutum subjectum juri suo fecit 50 §3
intestati jure deferri bona cætera 42 §1
quamquam enim hic ipso iure hæres 50 §5
etiam si ius anulorum consecutq sit libertus
et adversq. paternos Libertos jus habebo 11
si patrong. testame. jure mil. facto fil. exhæred. 12
quamuis jure ipso legitima hæreditas ad nepotem 2 §2
postea eum operas iure imponere 29 §1
undique patronus suum ius habeat imminutum 44
ut jure intestati, si vixisset, habere potuit 42 §3
si ante quievit, non accusavit; et hoc jure utimur 14 §8
non ergo ideo minq habere debet jus petendæ 36

Libertis vniuersitat. municip. plenum jus in bonis libertorum 1
hoc est, id ius, quod etiam patrono 1
adsign. Libert. nec nocet ei, quantum ad jus patron. pertinet 1 §1
in plerisque causis manumissoris jure censer. 8
emolumentum consequantur salvo jure communi 11
omnia jura seruentur, ac si nihil de eo Liberto 1
solum patroni jus habere dicendum est 10 §1
ad diminuendum jus alterius patroni filij 3
an possit jus S.Cons. inducere? in qua specie 3 §2
Si quid in fraudem condemnatg. data opera, vel in jure confessus 1 §7
quasi Libertus jus vendendi non habuerit 1 §12
Si tab. test. nulla quia adoptionis jura dissoluta sunt emancip. 1 §6
jure testati videbitur obstitisse 7
si sui iuris fuerint, ad bonor. possess. non inuitantur 1 §6
quare qui non obstat jure intestati 7
si non suus hæres est, quo jure hæres erit? 7
Vnde Legitimi alter decesserit testamento jure facto 4
jus inter se consanguinitatis habet 6
Vnde cognati neque ex jure ciuili originem habet 1
cap. dimin. non tatur bon. pos. jure hæred. 5
octavii gradg. adgnato jure leg. hæred. defer. 9
si spurius intestato decesserit, jure consanguin. 4
in famil. patris natur. jura cogn. retineat 1 §4
nam eos inuitat ad bon. possess. qui jure ciuil. 1
vocat ad hæreditat. licèt jure ciuili deficiant 2

urgentib. creditorib. interrogandi sunt in jure 1 §12
perdidit jus eig. etsi tempora largiantur 1 §6
adgnationis jura perdit, sed in eam famil. 4 §10
sine jure naturali cognatio constitit 4 §2
non facilé autem, quod ad nostrum jus attinet 4
utroque jure consistit cognatio cum iustis 4§2
quadam cognationes jure ciuili, quadam jure. 4§2
nonnunquam utroque iure concurrente 4§2
sed quaedam jura inter adfines sunt 4 §3
verumtamen jure durat matrimonium 1§1
non quo cadit in juris prudentes, sed quam eyis 2§5
eam scripturam jus successionis nonmutasse 16
hoc quó? ut ne jura sepulchror. hic filig. habe. 1§3
potestatis ipsig. fiat, per suspensi jur. constitut. 15
legitima haredit. jus et in caeteris personis 4
adoptivi quóq; jura consanguinitatis habeb. 1§11
matri ius integrum erit, quod medio 10§1
judicata ab eo, cui judicandi ius fuit 1§12
haereditatem ad omnes pertinere juris est 4
itaq; rectiq. est quo jus suum conseruare 5§2
matre prohibita, jus suum vindicare 2§47
ius vetus locum non habeat, itaqué 1§9
si ius consanguinitatis repudiavit, vel cap. dimin. 2§19
an jus antiquum possit locum habere? 1§10
pendet jus matris, donec redierit, vel nascat. 2§7

Orphiciano si nemo volet ad se, jus antiquum esto 1 §10
ius non habet vindicandorum sibi bonor. 2§23
jus non habet bonor. intesta. filiorum 2§23
eadem iura in persona matris seruantur 7
in bonis eorum antiquum jus seruandum 2§20
jus Mamea Maximino prid. Idus Aprilis 2§47
omittente S. Cons. benefic. jus succedit vetus 2§20
quod autem diximus jus antiquum seruari 2§22
noui oper. nunt. non aliás ædificandi jus habebis, quám si 8§2
quoniam de eo opere alieno jure contendo 8§3
et tanquam alieni juris petitor depromis. 8§3
postea quam jus suum diminuit 5§9
nuntiatione eius nostrum nobis conseruare 5§8
pro eo habendum est, atqué si nullo jure 20§4
ageretur jus vicino non esse ædes altig 15
siué jure factum est, siue non iure factum 20§3
jure tamen gentium suum faciet 1§18
permittendum est de jure, id est de seruitute g.
jus ei non esse, inuito se, altiús ædificare 2
prigquam appareat, quo iure quis ædificet 20§3
nuntiatio fit aut juris nostri conseruandi causa 1§16
quia jus aliquod prohibendi habemus 1§17
quatenq. prohib. jus is, qui nuntiasset, hab. 1
si jus ædificandi habuit, dectê. ædificauit 8§4
dicit jus sibi esse prohibere vicinum 21

per. nunt. tibi ædificantem / nullo jure prohibet 1 §18
ut de suo jure probar. necesse haberet 15
ut alter, / alter non habeat ius prohibendi 5 §6
coperit agere ius sibi esse ita ædific. 1 §7
quia his modis finitur jus prohibendi 8 §6
si vltró egisset jus sibi esse altius tollere 15
hoc edicto promittitur, ut sibi jure, sub iniuria 1
si cum quis agere vellet, ius sibi esse 15
siue ad priuatum, siue ad publicum ius ea remis. 5 §19
neque interest jure factum sit, an non 20 §3
qui igitur facit, et si jus faciendi habet 20 §1
iuris nostri conseruand. aut damni depell. 1 §19
si cum possem te jure prohibere, nuntiavero 8 §2
in fecto ædificatum habes: ago, tibi jus non esse habere 45
nec damn. tibi dari in ea re, in qua jure / suus 24 §12
imputari possit ei, ad quem jus nonume. pert. 13 §7
si egeris jus tibi esse ædificatum habere 45
si noluerit, jure eam Respublica distrahit 46 §1
si transferat / vel columnas, licito jure facit 48
ei, qui egerit jus aduersario non esse 13 §10
signa sunt jura debita his, qui poterunt 15 §24
sed publico iure id consecutg. sit 18 §1
abesse autem videtur, qui in jure non est 4 §5
Proculg. ait, cum quis jure quid in suo fac. 26
idem que iuris esse, cum propter vitium 28

damno infecto
nec damnum, in ea re in qua iure meo vsus sum 24§12
ea que iure tuo altig tollas, aut si in vicino 26
cum iure seruitutis, quam quis habet 30
in stipul. damni infecti ius non corrumpitur 19
vtrarumq. ædium onera, jure imponantur 36
præstare exemplo eius; sed alio jure vtimur 15§30
siué corporis domini, siué is, qui jus habet 13§1
vtrum depromittere, quia suum jus tuetur 11
ius mihi esse, ita cautam habere 9§2
Labeo scribit integrum jus habere 15§3
ius domini ad eum transferri oportet 20
sed discernendum, vt eod. jure esset, quo foret 15§
idem que iuris esse, cum propter vitium 28
siué domini, siué aliquod jus in ea re habe. 19
cauendum est ei, ad quem jus monume. pert. 13§7

aqua pluvia
agere potero jus esse mihi ire, agere 17§3
placuit, eo que jure vtimur, vt siué plurium 6§1
sive in corp. siué in jure loci aqua oritur 8
si cum vno eor. agatur, vtrum et jus damni 11§3
respond. solere eor, qui juri dicundo præsunt 26
vel in ipsa aqua habeat quis jus voluntat. 8
an vero et ipse contend. jus sibi esse vti, frui 22
non autem solius eig, ad quem ius aquæ pertineb. 9§
quia recidere ius solidum ad eum potest 9§2
arcus aquæ ducendæ causa non iure fiet 11

nec/pontem, qua possit ire, agere, iure extruat 11
hac aequitas suggerit, etsi jure deficiamus 2 §5
nec immeritó cum enim minuitur ius eor. 8
vetustas daret, tametsi ius non probaretur 26
siquis vicino cesserit, ius ei esse aquam 2 §10
dum opus in alieno non fiat, omnib. jus esse 1 §11
interpellet facientem, quod iure facere 2 §5
sulcos facere directos ita, / jus esse facere 1 §5
ius non est stillicidia flumina immittere 1 §17
si fossam jure factam, aut cujus memoria non ext. 2 §7
in concedendo jure aquae ducendae non tantúm 8
ab altero in se transferri portion. jure desiderat 9 §4
sibi relict. filiae sui juris effectae donauit 28
ac postea jure praetorio successit 29 §2
quantum ad juris subtilitat. accipientis facta 25
nec/ad irritum recidere, quod antè jure valuit 31
quod, nullo jure cogente, conceditur 29
quidam in jure interroga. nihil sibi deb. resp. 29
eum actionem jure amisisse respondi 29
eum, qui in jure confessus est, suam confess. 29
ipso jure perfectam donation. ambigi non pot. 34
jure contra filiam offensa eas revocare vellet 31 §1
aliud juris erit, si pecun. quam me tibi debe. 2 §3
ut pateretur eum sibi jure eximere, si anteq. 6
hoc jure utimur, ut in Reb.-pub. cum de dona. 19

donationibg facti magis, quam iuris quæstio est 28§7
mort. caus. don. quid iuris esset quæritur, si iste debitor 31§3
et Iuliang probat, et hoc iure vtimur 8
quæsitum est, quid juris esset? respondit 23
id qué juris foret, etsi de persona serui ager. 23
abitum á jure pristinæ obligationis, eam q; 24
quodcumq; igitur in Legatis juris est 37
hæreditar. aut Legati, vel fideic. iure capit 31
ius antiquum seruandum esse respondi 42§1
manumissionibg. juris ratio efficit, vt infantib. quoq; compet. 25
placuit non esse juri fiscali locum 20
bona debitoris jure pignoris tenerentur 20
non idem in fidei commissar. libertat. iuris est 20§1
manumiss. vindicta idem qué iuris est, et si domina, et seruus in eo errore 4
manumissionib. qua- collegijs, quibus coeundi ius est 1
serues ciuitatis iure manumiss. peculium retinet 3
manumiss. testame vario jure communi mancipio libertat. deb. 48
hoc jure nos vti, vt ad rem non pertineat 57
nisi manumiss. nihil juris in Stich. hab. 15
quæro, an jure soluta sit quantitas 53
jure cautionem idoneam offerre non minus 50§1
idem que juris fore, etiam si ita scriptum 21
si noluer. aut contempser; jure seruitutis tene. 52
non alio gradu libertat. quo jure vtimur 2
neque metallorum pœna ius eius mutari 46

directam libertatem iure militiæ cepisse placuit 49
quæsit. est, quid juris sit? respond. hoc modo 15
quæritur quid juris? sciendum est jurando 36
ut conditio impleatur, non iure exsoluta videri 53
eo quæ loco ius eig esse, quasi hunc ipsum 30
multa contrá iuris rigorem pro libertate sunt constitu. 24§10
secund. hoc iura sepulchrorum poterit habere 4§1
aut iura patronorum graviora experiatur 51§3
jus suum ladi manumissione, vel etiam læsum 24§21
quamuis alio iure habituras sit libertum 33§1
eodem jure statum seruare, ac si directé 26§7
licet videtur iure subtili inutiliter reliquisse 24§10
quam sententiam jure singulari receptam 23§3
sané hoc jure vtimur, vt multum interest 24§12
qui cumq; quoquo jure domin. in statulib. hab. 6§3
siné traditus, vel aliquo jure tuus factus 6§3
nam dum incertum est, an creditor iure suo vtatur 1§1
hoc iure vtimur, vt is seruus ex testamento liber 39§4
inesse tempus; nec anté jure agi placuit 34§1
constituto jure hunc ad libertat. peruentur. 20§3
legato cessurum sit; et magis hoc jure vtimur 28§1
statulib. jura per hær. fieri non possunt deter. 33
jure quidém stricto ità manumissus liber er. 28
Et sane hoc iure vtimur in statulibero, vt sufficiat 38§10
jure statuliberi prudentes munierunt 36

Statuliberis qui, et á quibg.

qua juris authoritas citrá delectum ordinis 36
an vt ingratum eum accusandi jus hab.? 30 §1
si miles, jure mil. testa. facto, Libertat. ded. 8 §1
pendente conditione pleno jure heredis est 29 §2
valere ex authoritate juris non ~~habent~~ potest 20
Licét eius, jure cognationis, qui manumisit 20
sine dubio pleno jure debitoris est 29
cum non sit manumissor; hoc jus eum non hab. 30
dubio procul hoc ius non habebo 30 §2
quid juris esset Julianus dicit non videri 31
non potest aut euertere, aut minuere jus election. 3

Iure aureorum

iis, qui ius anulor. impetr. vt ingenuus hab. 5
iura ingenuit. impetrare, et natalibg restitui 4
si ius anulor. impetrauit, quamuis iura ingen. 6
iura ingenuitatis, quamuis saluo iure patron. 6
non idcirco non debentur, quia ius anul. aureor. 1
D. Commodus ius anulor. datum ademit 3
etiam fœminæ ius anulor. aureor. impetr. 4

Natalibus

Ex post facto iuris interuentu ingenui fiunt 2
hic enim quantum ad totum ius pertinet 2
quæris, an ingenuitatis sure vtaturis 3
ius enim patroni hoc impetrato amittitur 5

Liberali causa

ad id temp. quo primùm in jus aditum est 12 §4
vt alterius jus incorruptum maneat 9
cuidam ob hanc action. licito jure dedit 20 §1

sed et si in potestate non sit, parenti dabitur hoc ius 1
siue in jus vocetur, qui se patronum dicit 6
qui pro altero postulandi jus haberet 2 §4
hereditas in multis partib. juris pro domina 61
si alluvionis jus habuit, et insula in stro 56
jure inuentoris / ex thesauro apud eum perman. 63 §4
non secus atque incontinenti agro idem juris est 65 §1
domin. nanciscimur / quarund. rer. Jure Ciuili 1
sine voluntate dominorum confusta / idem juris est 7 §9
ideo in his jus alluvionis non adgnoscitur 12
quia antiquum jus gentium, cum ipso genere humano 1
hoc enim ad ius, id est, capionem illud ad factum 48 §1
ved conducendo obligari ipso iure poterit 54 §1
á domino, si is prauider. jure prohib. né ingre. 3 §1
vt proprium agrum tenere coepit jure domin. 63 §4
jus aluvionis Locum non habere constat 16
transfugam jure belli decipimus 5 1
cum iure seruitutum debitarum transfertur 20 §1
et hoc Julianum quoque / eo que jure vtimur 23 §3
per aluvionem / jure gent. nobis adquiritur 7 §1
Proculus indicat hoc iure nos vti, quod seru. 26 §1
multis argumentis juris ciuilis comprobatum 34
jure ciuili, id est, jure proprio ciuitatis nostræ 1
ex hostib. cap. jure gent. statim cap. fiunt 5 §7
dominio nostro eodem jure subjectis nata 6

adquir. dominio vel suum faciat, | idem qué in Lana iuris est 48 §2
an eius iuris sit, cuig esset, si initio ea nota 56
nihil juris seruituti fundi detrahit 20 §1
nouus atem Albeus eius iuris esse incipit 7 §§
quia jure operas ei exhibere debet 23
rerum dominium nanciscat. | put | jure gent. 1
traditione | jure gentium nobis adquiruntur 9 §3
non possidet, sed habet jus utendi fruendi 10 §5
potest á domino, si is prænuiderit, jure prohibe. 5 §3
adquir. possess. quia non seruq. jure hær. sed actio | ad eum perue. 38 §2
jus possess. ei, qui condidisset, non vider. perempt. 44
dixi utilitat. causa jure singulari receptum 44 §1
et plurimum ex jure possessio mutuetur 49.
sed hoc jure utimur, et ut possidet. et usucape. 2
itá tradam; quidquid mei juris in eo fund. est 26
cum plus juris in possessione hab. qui precario 36
qui jure familiaritatis amici fund. ingred. 41.
possessio non tantum corporis, sed et juris est 49 §1
in retinendo jure ser. suarum singulare jus est 23 §1
omnia quidem jura ad nos transeunt 23
quoniam plenius est jus succession. q. emption. 13 §4
eam enim facti, non juris esse; quæ sententia 1 §3
idem iuris esse existimo in his rebq, quæ iactæ sunt 21
idem iuris esse vino vendito, cum vniuersa 52
usucapionib. quia in jure erranti non procedat usucapio 32 §1

idem que juris erit, etiam si non domino 33 §4
idque ratione juris introductum arbitror 33
idem juris est, cum is, qui rem furtivam vendidit 42
nec jure postliminij quæsitum intelligit 44 §7
ad obtinenda loca juris gentium publica 45
quod solus piscatus, alterum eod. jure prohibeat 45
sed hac jure singulari recepta sunt 44 §3
filium existimari, cum adrog. non jure interven. 44
hoc jure utimur, ut servitutes per se non usucap. 10 §1
quod absurd. est, et Juri Civil. minimé conve. 23
usucapi non possit; quia juris error est 31
quia neq. possideri intelligitur jus incorpor. 4§27
plus juris hab. pot. in his, quæ servi eger. 15
nunquam in usucap. juris error possessori prod. 31
qui in jus defuncti succedit, licet apud eum 4§15
nec de via quis, id est, mero jure detruditur 4§27
idem juris est in eo, qui de fundo dejectus 7§4
non capies usu, quia jur. error nulli prodest 2§15
idem juris est, si is, qui totum fundum emerat 4§2
etiam impleta usucap. jus pignoris retinebit 2
ab uxore donatam sciens emero, idem juris est 5
si non jure legatum delinquatur, vel lega. sit 9
quia ea possessio ex jure testame. proficiscitur 7
cujus, cujus in locum hæreditar. jure succes. 5§1
et judex, absente eo, pronuntiasset, an jure 60

re judicata — si nulla/ pignora, tunc peruenietur etiam ad jura 15§2
neque potui,/ quoming. jure suo vtatur 63
posteá iudex esse sinit, et hoc jure vtimur 55
quod et id aequum esse vid. sed alio jure vti. 21
si rerum, quae pignoris jure captae sunt 15§4
et eam pecuniam jure pignoris in causam iudicati 40
et nomina jure pignor. cap. si nihil aliud sit 15§8
posse enim nomen jure pignoris capi 15§8
contumacia eor. qui jus dicenti non obtemper. 53
indubitati juris est, ad similitudinem juri, et patroni 49
pignoris jure capi, et conuerti in causa iudicati 15§11
quia ex voluntate eius de jure/ iudicatum est 63
si forte jure ordinario coeperit ab eo res peti 15§4
post rem judicat./ vel confession. in jure fact. 56
nec priùs jus pignoris dimissum iri, quám si ei 15§5
quia neque ex eo jure, quo Titig. victus est 63
quia in jure confessi pro judicatis habentur 56
proinde si minor praetor, si Consul jus dixerit 57
Confessis — non fatetur qui errat, nisi jus ignorauit 2
cessione bonor. — anteq. debitum agnoscat, condemnetr. vel jus confiteatr.
bonis cedi non tantum in jure, sed etiam extrá jus 9
quib. ex caus. in pos. — si latitet, eo jure vtimur; vt possint bona eius 7§15
rescripto Hadriani continetur; quo jure vtimur 7§1[illegible]
an latitet videamq, et hoc jure vtimur 7§13
reb. author. judic. — hoc jure vtimur, vt quicumq; sit funeratq- 17

ith. judic. si vel jura eorum amissa, vel ædific. diruta 9 §5
cum creditores nihil juris in bonis pupil. hab. 28
jure in possess. esse placet, donec solid. soluatur 35
eos, qui bona sua negant jure venijsse 30
ationibus nec enim ratio juris, quæ causam fidejus. 3
obligata | ab hærede jure pignoris, vel hypot. 1 §3
jure separationis hypoth. creditori potiorem 1 §3
rebonis dando = defendendum vti jus esse, nec ab eo satis 2 §1
de curatore constituendo hoc jure vtimur 2
in fraudem Jus Ciuile vigilantibus scriptum est 24
suo enim jure, et vt pignus, non rei seruandæ 13
ea via juris occurratur, quæ creditor. frau. 22
non debet esse captiosa |, eo que jure vtimur 6 §10
à Seuero, et Antonino rescript. est, eo q; jur. vti. 10 §1
rdictis juris sui tuend. causa; vt de liberis exhibe. 2 §1
causa vel diuini juris, aut de religione 2 §1
quæ juris tuendi causa diximus competere 2 §2
Legatorum vnumquemq; non sibi jus dicere occupa. Legatis 1 §2
Legatario, vel ipso iure adquisita sit cautio 1 §17
portio | Falcidiæ apud hær. ipso jure remaneat 1 §5
pro ea scilic. parte, quam jure Legati habet 1 §6
loco pub. nisi forte tu jure tibi concesso ædificaueris 2 §15
vt ea, quæ ex meo ad te nullo jure defluebant 2 §13
habere eum dicicimus, qui vtitur, et jure posses. 2 §38
jure scilic. ciuitatis, non quasi propria cujusq; 2 §2

neq. in loco pub. et tantum juris habeng. ad obtinend. quant. 2 §2
in littore jure gentium ædificare licet 4
jus tantum eundi, et agendi nobis compet. 2 §21
relictum ab eo, qui jus publicandi habuit 2 §21
loco publico fruendo Locandi jus fecerit, fruendum alicui locavit 1
fluminibus pontem priuati juris facere potest 4
neq. in flumine deneget vt aliter aqua fluat, cum jus non haberet 1 §9
hoc tamen jure vtimur, vt prætor ex caus. æstim. 4 §6 quo
vi armata constituto temp. non vsus perdiderit jus suum 10
vim vi repellere; id quę jus natura compar. 1 §2
et hoc jure nos vti Pomponius scribit 6
vti possidetis plus juris habet, quam ille, qui non possid. 2
supra vicini solum non jure haber. dicatur 3 §5
quid juris sit? et ait Pomp. posse ei denuntiari 3 §4
superficiebg. quarum proprietas, et Ciuil. et natur. jure 2
seruitutes quoq; jure prætorio constituantur 1 §9
ipsæ ad exemplum earum, quæ ipso iure constit. 1 §9
itinere, actu quę vt hoc interdictum competat jus fundi possedisse 7
siquis seruitutem jure impositam non habeat 5 §3
verum eum quoq; per quem quis id jus retinet 3 §1
hæreditate, emptione, alio vę quo jure successi 3 §2
qui jus eundi hab. et agendi, et reficiendi. 3 §14
vt tibi, inquit, jus est, reficias. 3 §14
vsus est; et jus sibi esse reficiendi oporteat 3 §13
jus autem esse videb. ei, cui seruitus debetur 3 §13

actu quę usque ad certum modum reficiendi jus sit 3 §14
sive igitur habuit jus via, sive non habuit 1 §2
cautum sit, ne ei reficiendi iter sit 3 §14
ut tibi jus esset, reficias: vim fieri veto 3 §11
quando de servitute constet, non de jure suo doc. 3 §13
utrum habuit jure servitutem imposit. an non 1 §2
non tamen tanquam id jure suo faceret 7
quotidian. is, qui aquæ quotidianæ ius habet, vel fistulam 3 §5
si tamen jure ducere se putavit, cum non jure 1 §15
in dubitate impetrat jus aquæ ducendæ 1 §14
utrum ne ex jure æstivo duntax. temp. duc. 6
num jus utendi amisisset? negavit amisisse 5 §1
sed aut habet jus adsignatum sibi, aut non hab. 1 §45
non alia hora, quam qua jus habeam ducendi 2
quotidiana ab æstiva usu differt, non jure 1 §3
memoriam excessit, jure constituti loco hab. 3 §4
jure dicitur; dum inferiori diuo non noceat. 3 §6
interdictum hab. qui se putat suo jure uti 1 §19
quod si neget jus esse adversario agendi 7
jus habens pecoris ad aquam appellendi 1 §18
ducere aquam ab eo, cui eius rei jus fuit 1 §38
et hoc jure utimur, ut ea quoq; contineatur 1 §11
qui scit se nullum jus habere, et utitur 1 §19
tertio quoque die habere se jus aquæ ducendæ 1 §22
præstanda est, quandiu quis de jure suo doceat 7

aqua quotidiana — ita aquæ ducendæ jus recte cedetur 4
har. etiam seruitus jure ciuili constitui pot. 1 §7
deinde tu interim jus aquæ ducend. amiser. 1 §23
et qualiter sit constitutum jus aquæ; dicend. 1 §9
sed etsi jure ea aqua non debetur alicui 1 §10
dicend. est eo que jure vtimur, vt interdicto 1 §10
sufficit enim si jure se ducere putauit 1 §10
si hyeme solus ducat is, qui quotidianæ jus hab. 5.
rivis — hoc interdict. competit etiam ei, qui jus | hab. 1 §9
domino magis ex occasione, quam ex jure conting. 2
posse aduersus eum vindicari jus ei non esse 3 §8
quod vi, aut clam — hoc jure vtimur, vt etsi vi, et clam fact. sit 11 §5
si a Principe, vel ab eo, cui Princ. hoc jus conces. 3 §4
et hoc jure vtimur, vt siue ego fecissem 5 §14
possit obijcere; quod non jure mea receperim 1 §3
vi fecisse videri | eo que jure vtimur 1 §6
et parvi refert, vtrum jus habuerit faciendi 1 §2
siue enim jus habuit, siue non; tamen tenetur 1 §2
tueri jus suum debuit, non injuriam comminisci 1. §2
propter opus factum jus aliquod prædij amisit. 21 §3
an ei, ad quem jus sepulchri pertine. agere? 11 §2
remissionibus — fructuario vindicand. seruitutum jus esse 1 §4
jus habet opus nouum nuntiandi, qui 1 §3
ait prætor quod ius sit illi prohibere 1
ita aduersus dominum agere potest, ius ei non esse 1 §4

quod genus liberalitatis ex jure gent. desce. 1 §1
vel quis alius, qui juri meo subjectus est 4 §2
qui possess. vel corporis, vel juris adeptus est 2 §3
precario habere etiam ea, quæ in jure consistunt 15 §2
Sabin. et Celsus scribunt, eo qué jure utimur 8 §1
post ann. competere Labeo ait: eo q. jure utimur 8 §7
quia nulla eo nomine Jur. Ciuil. actio est 14
agere potes jus ei non esse ità arborem habe. 2
siué impubes, siué sui juris sit, siué alieni 3 §1
et certo jure utimur, né bené concord. matrimo. 1 §5
ducere eos, in quos habet jus ductionis 3 §1
né matrimonia jure patriæ potestat. turbentur 1 §5
ex præcepto, siue interlocutione juris 11
nam sicut hæres, qui in vniuersum jus succedit
nihil de tuo jure pronuntiatum intelligitur
an jus sui sui, quod tunc, cum de eod. fund. 30 §1
cum de jure testamenti faceret quæstion. ab vno 30
hoc jure utimur, vt ex parte actoris 11 §7
et jure proprietatis quasi ex noua causa rursus 21 §3
ius mihi esse ædes meas vsqué ad decem pedes 26
nihil enim in suo judicio de jure eius statut. 30 §1
potest fieri, vt de jure possessoris non sit quæst. 30 §1
cum aliter superior pars jure haberi non potest 26
post ago jus mihi esse vsqué ad viginti 26

excep. rei judic. vtrum in corpore, | an in quantitate, vel in jure 7
quoniam de ejus quoq; jure quæsitum videt. 30 §1
posterior Titij creditor jus suum persecutg. est 30 §1
inspiciend. est, an quantitas eadem, idem jus 13
diuers. et tempor. idem juris est cum de longa possess. quæritur 11
alterum eodem jure vti prohibet 7
cum hæres in jus omne defuncti succedit 11
doli, et met. excep. et hoc jure vtimur, vt exceptio doli noceat 4 §12
præstare paratus sit, quæ jure empti continentur 15
exhæredatis | rupto testame. jus suum conseruand. 13
in sua potestate hab. quando vtatur jure suo 5 §6
hoc jure vtimur, vt de metu non tant. ab authore ag. 4 §33
servi, vel alterig. personæ juri nostro subjectæ 4 §17
necui dolg. fug. per occasion. Jure Ciuil. profut 1 §1
quarum rer. actio Et puto ipso iure tutum esse libertum 15 §7
obligationibg etiam in emptionib. juris vincul. non obtine. 54
pupillg. | né quidem jure naturali obligatur 59
idem juris est siquis secum sacrum, aut religiosum 1 §9
aut consensu, aut lege, aut jure honorario 52
jure honorario obligamur ex his, quæ 52 §6
anno finitur, quia contra Jus Ciuile datur 35
nihil aliud est actio, quam jus, quod sibi deb. 51
sine tutoris author. non obliga. Jure Ciuili 43
si aduersg. eum, qui | nullo jure agere potest 5
eorum vé, qui nobis jure succedunt, personas 53 §1

a quo contra edictum prætoris in jus vocatus est 25§1
sed altera actio alteram peremit, aut ipso jure 34§1
aut aliqua vis juris retinendi causa facta 20
an ipso jure fiat liberatio homine soluto 44§4
aut proprio | jure, ex variis causar. figuris 1
erit quidem subtilitati juris obstrictus 36
quod et in alijs temporib. idem juris est 118§1
sed quamvis civili jure servus non possideat 38§7
non puto ad hær. transf. | eo qué jure utimur 38§11
vel de quo alio jure eig, quod distractum est 38§3
licét juris verba contineat hæc stipulatio 38§6
idem jur. est, et in illa stipul: mihi, hær. qué meo 3
non enim factum sed jus in hac stipul. vertitur 38§6
non jus stipul. inquit, sed factum versatur 38§6
hoc jure utimur, ut ex hac stipul. | si in Ital. ñ. ven. 10
jure factam obligationem Sabinus scribit 137§5
ubi omnino conditio jure implerí non potest 137§6
quæro quid juris sit? Proculus respondet 113§1
nisi pleno jure fundum effecerit stipulatoris 126§1
neq. juri nostro subjecta est, neq. bon. fid. servit 126§2
neque ad dem pertinet, quód jus mutari potest 137§6
hoc in his verum est, quæ juris sunt 130
non enim secund. futuri temporis jus 137§6
cui aliquid minuitur ex jure, quod habuit 38§3
sub authoritate jur. scientia perniciosé errare eos 91§3

Verbor. obligat. incertum: hoc enim magis jure vtimur 75§3
triticum dare/facti quæstio est, non juris 94
qui fundum pleno jure promisit 126§1
licet ipso iure non liberetur promissor 141§5
nihil facit contra, cum vtitur patrio jure 132
si Seja non cessasset; jure vsuras non deberi 122§5
vt quoad viueret ius eundi haberet 56§4
qui bis idem promittit, id eo jure 18
idem juris est, et siquis decem millia, aut 85§4
duobus reis ipso iure et singuli in solidum debentur 2
Stipul. Seruorum idem juris erit in hac vna conceptione verbor. 184
idem juris est, quod esset si eidem illi socio 7§1
aliud qué sit juris in persona filij 18§2
quoniam inter eos nulla communio jur. est 32
nec potest ejus operib. vti, quem ad se noluit 36
Juliani Cassij sententiam probat, eo que jure 95§1
quoniam alter hæreditatis jure detinetur 36
qui vniuerso hæreditatis jure continetur 36
hoc jure vtimur, vt ei soli adquirat 5
fidejussorib. veluti solutionis jure sublata obligatione 71
primó quidem, quod sui juris effectus 10§1
omnibus æquo jure proficere debet 55
fidejussorem aut jure, aut exception. liberand. 60
pro eo etiam, qui jure honorario obliga. est 8§2
aliud despondentis contra juris formam 49§2

mandator allegabat se liberatum jure confussionis 71
an exceptione uti, nam ipso iure non liberatur 8 §3
si pro furioso jure obliga. fidejussorem accep. 70 §4
cum usufructus fundi jus sit, in civile est 70 §2
inter fidejussores non ipso iure dividitur obligatio 26
si sub conditione, jus eig in pendenti erit 16 §5
non enim deceptus videtur, jure communi usus 51 §4
nihil tibi praestabitur jure mandati 67
decem, quae ipso jure non deb. condiction. compe. 49 §1
hoc Juliang. admittit, eo qué jure utimur 8 §3
secunda stipulatio jure non tollitur 28
novandi quoq; peculiaria debita jus habe. 34
an alter jus novandi habeat, queritur? 31 §1
et quid juris unusquisque sibi adquisierit 31
novare possumus, aut ipsi, si sui juris sumus 20
novandi jus habere minimé dubitandum est 34 §1
utrique tamen novationis jure liberantur 34 §2
per se novare priorem obligation. jure possit 25
facto ejus, cum quo commune jus stipulantis est 31 §1
sed potiq. Ex jure sumitur id, quod agi 16
justo pacto, vel jurejurando ipso iure tollitur 95 §3
vel cum in eandem personam jus stipulantis 107
idem iuris erit, et si manumisso servo debitor 32
idem que juris erit, etiam si mortuo Titio 34
propter hereditatem eig, qui iure tenebatur 95 §2

solutionibus. ideó liberationem quidem ipso iure non posse 38 §1
non accipiente muliere, ipso iure desinit teneri 72
si permissu domini gessisset, idem iuris est 35
quandiú aliquid juri rei deest 27
si ius quodam cautionis supererit 27
hoc jure vtimur, vt litis procur. non recte solua. 86
respond. si dé eo quæritur, an jure liberati? 88
si de eo quæreretur; | respondi jure liberatos 88
soluisse | matri, quæ jus administra. non hab. 88
aliud est jure stipulation. Titio solui posse 106
difficile est dicere causam juris honorarij 95 §3
nam cui jure stipulationis recté soluitur 106
prius debitum pretio pignor. jure soluetur 96 §3
cum sit iure ciuili constitutum, licere etiam 53
aditio hæreditat. nonnunq. confundit obliga. 95 §2
acceptilationib. jure postliminij confirmari acceptilation. 11 §3
et in cæteris, qui nostro juri subjecti sunt 11
hoc jure vtimur, vt Iur. gent. sit acceptilatio 8 §4
hoc jure vtimur, vt licét reg. non sit verb. obliga. 13 §7
rem pupil. saluam non quasi ipso iure pupillo adquiratur 4
nec quisquam putauerit ab jure discessum 12
viri boni videtur eam formam juris desideras. 12
Iudicatum solui in magistratu sit, neq. euictq in jus vocari possit 12
secund. ea, quæ propon. non esse jure commissum 20
ratam rem hab. necesse est, vt juri manifesto pareatur 21

si autem in jus eum vocaverit, et satis judicio 15
si sine judice exegerit, idem iuris est 22§1
idem quę juris est in omnib. clausulis dę dolo 19
si pecuniariter s/ ad ius ordinar. remittendg erit 3
non juris constitutio, sed natura rei impediment. 16
eum, qui mulionem dolo malo in jus vocasset 66§2
non interpellari iam usucapionis ius dicend. est 84
cum autem jure domini; deferetur furti actio quamuis 80§1
aut enim sui juris est is, qui furtum fecit 41§2
hoc enim iure utimur, ut furtum sine contrect. 52§19
ipso jure manumissum liberari Sabinus respond. 42§1
loquimur autem de ea re, quę pignoris jure 4 g
superesse s/ furti action. eo quę jure utimur 46
aut alieni juris esse cępit, et actio furti 41§2
si fur reversus postlimin. vel quo alio jure 41§3
utrum mallet cum exercitore honorario jure s/ exeper. 1§3
utrum mallet; s/ an cum fure jure civili experiri 1§3
vel quod aliud jus, ut interfit mea eam non rapi 2§22
hac actione non tenebitur, cum iure domini id fecerit 15§36
juris enim executio non habet injuriam 13§1
cęterum s/ et jure communi; injuriar. agi poterit 6§1
cui jure, meritó quę curator a prętore constituer. 17§13
si in servitutem; s/ nam hoc jure indistinctę utimur 11§9
si is est s/ qui sine fraude in ius vocari non potest 32
qui contra formam juris manifeste in ordine decur. 40

haberi
delictis
raptorum

injurijs — quæ iure potestatis a magistratu fiunt, ad injur. 13§6
sané si maris proprium jus ad aliquem pertineat 14
qui iure publico utitur non videtur injuriam facere 1
utpoté cum de jure fruendo agatur, quia ex priuata 14
usurpatum tamen et hoc est, tametsi nullo jure, ut 13§
si prohib. ius suum exercere: / uti possid. competit 14
qui in domum / introiret, quamuis in jus vocati 23
injuria ex eo dicta est, quod non jure fiat 1
Omne enim, quod non iure fit, injuria fieri dicitur 1
injuriam, ex eo dictam, quód iure, et justitia caret 1
quasi non jure; contumeliam autem, a contemnend.
sepulchro violato — Si ad plures jus sepulchri pertineat, utrum omnibus 3§9
sine permissu eor. quibus permittendi jus est 3§4
utimur eo jure, ut dominis fundorum / liceat 5
post venditos fundos adeundor. sepulchror. sit jus 5
furibus balnearijs — si interdiu furtum fec. ad ius ordinar. remittendi 2
Expilatæ hæreditat. — an hæreditat. jure ordinario a possessoribus vindica? 3
popularib. actionib. — quæ suum jus populi tuetur, / popular. dici. 1
accusationibus — qui judic. public. damn. est, ius accusandi non hab. 4
calumnia notatis jus accussandi ademptum est 4§
in qua agentes euocari in ius sine fraude non possunt
custodia reorum — etiam ius animaduertendi in milites caligatos hab. 9
Julia de adulterijs — ideo ex ead. lege postea accusandi ius non superesse 4
mulieres, in jure errantes incesti / non teneri 38§
vir jure adulterum inter reos recipi postulat. 39§2

De adulterijs

patri datur jus occidendi adulterum cum filia 20
in accus. vidua filiæ non hab. pater jus præcipuum 22§1
multo magis poterit contumelia jure afficere 22§3
in proprio cui ius ususfructu alieno est/public. 27§11
poterit iure viri tertium accusare/et si duos hab. 6§3
an ad ius nihilominus pater, maritus vé habeat 24§3
nec quidquam egit vel iure mariti, vel jure publico 40
filiusfam. maritus ab eo, qui sui iuris est/non separat. 6§2
simul non jure, nec a viro postulari conuenit 39§6
qui jure patris, mariti vé accusa. possunt/occid. 24§3
respondit tam iuris, quam facti quæstion. moueri 11§12
quare jus tractab. quasi culpa mulieris facto diuortio 11§13
quærebatur an jure mariti possit accusa. vir eam 11§7
nam si sola iuris nostri observatio interueniret 38§2
ne præripiatur marito jus, quod cum eo æquale hab. 15
dicendum est iure mariti accusare eam non posse 13§4
jure viri accusation. instituere non poterit 13§6
benigniq dicetur posse eum accusare jure viri 13§7
non poterit iure viri accusare, ex eo adulterio, quod 13§8
si jure mariti velit adulter. accusare, permittend. est 38§9
jure mariti, qui accus calumniæ pericul. non euitant 14§3
quamuis jure Extran. ad accusa. veniat, tamen audiend. 15§6
jure quidem mariti accusare eam non poterit 13
si is, qui ius anulorum impetrauit, adulter. commis. 42
cæterum sui iuris, an filiq famil. sit maritus, nihil 24§2

Iulia de adulteriis itaque nemo alius ex patribg idem jure faciet; sed 20
jure tamen extranei accusation. institu. non prohib. 23
et rectig dicetur eos ius occidendi habere 24§3
testande rei causa sine fraude suo jure liceat 25
contumacia iuris, et sanguinis contumel. concur. 38§2
ius occidendi patri conceditur domi sue, licet 22§2
cum incestum jure gentium prohibitum admiserit 38§2
jure mariti accusanti illa prescriptio objicitur 2§1
Iulia de die festis famosi, qui ius accusandi non habent / admit. 7
Iulia de vi publica decreuit, ut prig de vi queratur, quam de jure dominij 5§3
quoming / ei ius erit, decernat, imperet, faciat 10
Iulia de vi priuata feciſſe, quoming quis in ius produceretur 4
nec verecundie / conuen. quicquam non jure fac. 7
D. Marcus decreuit jus crediti eos non habere 7
si sibi ius in eam rem dixiſ. jus crediti non habeb. 7
Pompeia de parricidijs latronis magis, quam patris jure interfecit 5
Cornelia de falsis ad liberas personas, in quas nullum jus testator habuer. 1
si heredi ration. reddiderit, jure eum contrahere 1§11
si jure hereditario succeſſer. in fiscal. contractum 1§12
quod postea ruptum, vel etiam initio non jure fieret 6
similiter igitur non jure factum testa. appellatur 6
nequidem omnino jure ciuili, neq. jure pretorio 7
per ignorantiam juris legatum sibi scripſerat / filia 155
oportet esse alig. testame. vel non jure factum 6
in quo si omnia rite facta essent, iure fact. dice. 6

de annona — item scripserunt jus non esse ordini cuiusq. ciuitat. 3§1
peculatus — peculatus crimen committi, et hoc jure vtimur 4§7
sicut omnia pristina jura, ita et bona amittit 3
de plagiarijs — hunc suppressorem non jure quis dixerit / fugitiui 6§1
Cornelianum — crimen / eo jure repetit, quo accusabat 7
sed iam hoc iure ex sacris constitutionibus vtitur 15§1
nam retractabitur in judicio repetend. de mariti jure 10§1
[illegible]ndis reis — hoc iure vtimur, ne absentes damnentur 1
[illegible]nibus — si quis dicatur nullo iure emptus non prius torque. 1§15
in cætero omni jure speciem generi derogari 41
vt ea quidem, quæ iuris ciuilis sunt, non habeant 17§1
sed et si ab eo, qui jus damnandi non habuit. 2§3
hoc iure vtimur, vt relegatus interdict. non exced. 4
testament. quod nullo iure valet, impune suprimi 38§6
ratio juris, et verba constitution. liberati refragant. 33
nec mortis facultat. concedend. jus præsides hab. 8§1
specialiter competere jus in metallum damnandi 8§5
solet autem juris studiosis interdici aduocatis 9§4
recept. est commentitio jure, ne pœna ad hæred. transeat 20
quæ vero juris gentium sunt, hab. / deportati 17§1
præfectus vrbi jus habet deportandi, statimque / amit. 2§1
damnatorum. — debent ad ea seruari, quæ jure præsidum solent erogari 6§1
Liberis etiam patronor. integr. jus patronatus seruatur 8
qui ad vniuersitatem venturi erant, jure successionis 7
sed jura libertorum nec speciali sententi adimi poss. 8§3

bonis damnatorꝝ. relegatus in insulam testa. faction. habet, sicut reliqua jura ¶ §5

propter quod in jure ciuili suorum hæred. nomen ¶

nulle jure illud in pannicularia ratione tenebitur 6

interdictis, et relega. qui ciuitatem amitteret, nihil aliud iuris adime. liberis 3

speciali quidem iure ciuitatis non fruitur jure ta. 25

iure tamen gentium vtitur, emit enim, vendit, Locat 4

quia et alia omnia jura sua retinent / relegati 4

ita ne inprouinciam cuidem relegandi ius habet ¶ §6

non est nanctꝰ jus interdicendi ea prouincia ¶ §12

nec contrá mores, et jus public. huiusmodi / legari 26

Deportand. autem in insulam presidibꝰ. prouinc. jus non dat. 6

sententiam passis magis est, vt non extinguat seruitꝰ ius patronatus §2

etiam cognationis jura huic restituta videri 4

nunquid seruitus pœna extinguat jus patronatꝰ? §2

appellationibꝰ. an ius faciat judex, videnda? / et D. Pius appel. permis. 4

non jure profertur sententia, si specialiter contrá leges 19

si expressim sententia cotrá iuris rigorem data 19

et hodie hoc jure vtimur, vt possint appellare 14

ità tamen vt quæratur, an jure interpretatum sit §1

est enim quæsitum, an appellandi jus supersit §2

inlite priuatorum jus dandi judicis non habuis. 23

quand appellandꝰ. an prescrib. quod non adierit, et hoc jure vtimur §1

si ius dandi habuit, non oportet eum prouocare §2

nihil nouari et sit juris, nequid, pendente appell. nouetur §4

cui deportandi jus est, vel adnotatus est, vt §3

ent. sine appel. de iure constituto pronuntiasse intelligitur 1§2
cum de iure constitutionis, non litigatoris pronuntia 1§2
quod si de iure suo probantem admisserit / judex 1§2
de jure litigatoris pronuntiasse intelligitur 1§2
cum, à quo appel. hodie hoc iure vtimur, tametsi appel. interposita 1
e fisci ei posteá public. causam deferendi jus adimatur 2§3
possessoris autem jus idem esse, quód si delator omninó nesc. 2§3
potiq́ confite. de jure suo, quaḿ aliud deferre videtur 13§7
si plus seruatum est / jure, ac meritó restitui postul. 45§12
si vsus non fuer. / ex officio recitatio jure poscet. 45§8
ignora. propter sexum fœmeninum jus suum possit 2§7
fiscq́ cum in priuati jus succedit, priuato jure vtitur 6
quæritur vtrum jus fisci anté excutiendum sit 35
fiscus semper habet jus pignoris 46§3
ideoqué idem jus ei seruandum, quod habent 32
si ab eo, cui ius res fisci distrah. datum, fuer. distract. 5§1
quoties de iure capiendi, vel de iure dominij / quæratur 2§2
quæ soluendo non sint, ipso iure, ad fiscum pertinere 1§1
acta etiam ad jus priuatorum pertinentia / restitui 45§4
postea fiscus jure suo vsus abstulit mihi pecuniam 12
sed si anté alij res obligatæ sunt jure pignoris 22§1
nihil autem interest, quæ impediat causa ius capiendi 13§2
sine dubitatione ius eor. ab obsidibq́ separatum esse 32
pronuntiauit nihilominq́ ius deferendi / habere eum 42
non vt jus commune priuatorum fiscus amittat 37

iure fisci — an ipso iure ad fiscum pertineant, quæsitum est 1§1
quod ignotus juris sui ipse detulerit, / non obesse 7§7
non debet procurator jus creditor. Lædere / distrah. 22§1
eo iure utitur, cui is usurus erat, cui successit 3§7
idem iuris est, etsi non quæratur in fraudem fisci, 45.

re militari — iure militabit secund. D. Trajani rescriptum 4

captiuis — quia hostium jure manumissio obesse / non debet 12§9
seruum retineret jure postliminij; quod in liberis / non 1
et relictus ab eo seruus in ius prioris domini redit 12§9
perimi ius bonæ fidei emptoris vetustissimum iniq. 12§8
nec iure postlimin. recip. sed consens. redintegrato matrimo.
ne contrarium ius non tam ipsi injuriosum sit 19§5
certé et veteri jure, si ab hoc, qui sciens alien. rẽ domi 12§
jure commercij vindica. ac redempta in caus. su. recid. 6
in omnib. partib. iuris, qui reuersus non est ab hostibus 18
ita ut in portione sua pristinum ius obtineant 12§13
verum huius sententiæ refragatur juris ratio 10
eor. veró quæ per subiect. suo juri personas possideb. 1
quare igitur iste non habet jus manumittendi? 12§
isto quoq. modo prior dominus jus suum amitteb. 12§9
idemqué jus in ead. causa, / quæ futura est 22
neq. hæredi in eo jus postliminij est; quia non 19§
quemadmód. jure postliminij reversus sit / pater 25
hoc in libero transfuga iuris est, siue fœmina, siue masculus
jure postliminij reuerti antiquitus placuit 4

postliminij ius competit, aut in bello, aut in pace 5
non creduntur jure subtili, confirmati testamento 12§5
omnia jura nepotis perinde capiet, ac si filius natus 23
de sua ciuitate constitue. liberum est / non de dominij jure 12§9
hi sui juris exinde, sibi que ideo adquisisse intellig. 12§2
scilicet, vt dominus in eo pristinum jus recipiat 19§5
si is, qui emat ab hostibus pluris alij ius cesserit 19§9
vtrum sui juris facti, an adhuc pro fil. famil. compute. 12§1
is postea reuersus est, et postliminio ius suum recepit 12§5
cætera que in iure sunt, posteaq. postlimin. redijt 12§6
si postliminio redierit, filij jura habet 9
restituuntur ei iura, ac si captus ab hostibus non esset 5§1
non idem in armis juris est; quippe non sine 2§2
qui viuo patre sui juris effectus fuisset / impubes 10
quib. ius postliminij est tam in bello, quam in pace 12
nisi fœdere cautum fuer. ne esset his ius postliminij 12
siue quoniam non reuerso eo, exinde sui juris vide. fuisse 11
quod pater cum reciperet, et ipse jus suum recip. 14
quasi jure pignoris finito nanctum postlimin. 15
postlimin. est jus amissæ rei recipend. ab extraneo 19
inter quos jura captiuitat. aut postlimin. fuerint 21§1
facultas redeundi præb. non ius postliminij mutat 20§2
quib. cessantibus jure pristino pecul. pater habebit 14
si fuisset adquisit. / jus patris hodie non consideraretur 14§2
pater antiquo iure habeat peculium, retro que videat. 19§3

castrensi peculio — peculium, quod semel iure militiæ filius tenuit 12
nullo iure quandiu filius viuit, patri subiectus est 15§3
vbi iure pristino apud patrem peculium remanet 14§1
qui ad præsens alienationem alicuius iuris / præstant 18§1
intra / ann. vtilem, iure prætorio soluere cogitur 17
non enim vt filius duplex ius sustinet, patris, et filij famil. 1
iure communi testamento facto vita decessit 17§1
quoad vtatur iure concesso filius in castrensi peculio 19
in castrensi peculio eo vsque ius patris cessauerit 19§3
nec contrar. est: / nam hæreditas aduentitio iure quæri
pro parte intestatus; / quod ius iste non habuerit 19§2
ad municipalem — idem respondit hæredes patris / iure conueniri non posse 21
iuris autem auctoritas non sit / in potestate iudicis 15
ius originis in honoribus subeundis / adoptio. non mut. 15
Error eius, qui se / defensionem iuris non excludit 17§10
de iure omnium incolarum, quos / sibi vindicat 37
decurionibus — si iure successerit in conductione, remanet in ea 4
quamquam iure suo ita ædiles officio funguntur 12
plurib. / suffragijs iure decurionis decorati sunt 6§5
muneribus — nec dum quisquam ciuili, vel honorario iure successit 1§4
intercedere pater, in cuius potestate est, ius non hab. 3§4
tamen resistere / iure patriæ potestatis non potes 14§4
vitricus / onera suscipere nulla iuris ratione cogitur 3§7
Vacatione munerum. — nec vllum aliud priuilegium iure tribuit excusation. 11
iure immunitatis — corporibus. quib. ius coeundi lege permissum est 5§12

immunitatis — immunitates generaliter tributæ eo jure, vt ad posteros 4
tionibus — contra ius gentium id commissum esse existimatur 17
respons. est liberos eos manere, id enim iuri gent. conuen. 17
quibus ius postulandi non est, legatione fungi non pos. 4§1
ideó arena missum non jure legatum esse 4§1
ministr. rerum — in vsuras quoque iure iure conueniuntur; nisi proprie 2§12
ius rei publicæ pacto mutari non potest, quominus 2§8
in his speciebus. in quibus id fieri iure permissum est 2§8
tationibus — voto autem patres famil. oblig. puberes sui iuris 2§1
ordin. cognition. — et ideo his quoq. extraordinem ius dici debet 1§1
nequaquam extra ordin. ius dicere præses debebit 1§7
præses prouinciæ de mercedib. ius dicere solet 1
idem iuris est, quod in professoribus placet 1§8
tamen vsurpatum est, vt his quoq. ius dicatur 1§6
proinde ne juris quidem ciuil. professoribus ius dicent 1§5
iuris studiosos, qui salaria peteb. hæc exigere posse 4
xeneticis — proxenetica jure licito petuntur 1
ensibus — ciuitatem Emisenor. coloniam iuris Italici fecit 8§6
colonia Philipensis iuris Italici est 6
juris Italici sunt | Troas, Berytum, Dyrrachium 7
idem jus Valentini, et Licicitani habent 8
eiusdem juris Tyriorum ciuitas a D. Seuero | facta est 8§4
huic enim D. Seuerus | jus Italicum dedit 1
Augustana colonia, quæ jus Italicum habet 1§1
cui D. Severus jus Italic. per belli ciuil. merita concessit 1§3

censibus Pataui | qui à D. Seuero jus coloniæ impetrauit 1§9
à Diuis Seuero, et Antonino juris Italici facti sunt 8§11
Indica Zernensium colonia | iuris Italici est 1§8
Augustana colonia, quæ jus Italicum habet 1§1
Imperator noster jus coloniæ dedit, juris Italici fecit 1§4
Aelia Capitolina, sed neutra jus Italicum habet 1§6
in Germania inferiore Agrippinenses juris Italici sunt 8§
sciendum est esse quasdam colonias juris Italici 1
Zarmizegethusa quoque eiusdem juris est 1§9
cum possessor vnus | tributorum jure conueniretur 5
in Lusitania Pascenses, Emeritenses juris Italici sunt
quominus prædium jure pignoris distrahatur 5§2
Cæsarienses | fecit, non adjecto, vt juris Italici essent 8§
Lugdonenses Galli, Vienenses in Narbonensi jur. Italici sunt
et Berytos in Phænice juris Italici sunt, et solum ear. 8§3
in prouincia Asia duæ sunt juris Italici Troas, et Parium 8
Philipenses, Dienses, Stouenses juris Italici sunt 8§8
in Pisidia eiusdem juris est colonia Antiochensium 8§1
verbor. significat. qui juri ciuili, vel prætorio succedit, contineatur 70§1
quod ad jura attinet, nequid aliud præstare debeam 12
intra fines | terrendi et summouendi jus habet 239§
non tantum, qui sunt in potestate, sed omnes qui sui jur. sunt
successio in vniuersum ius, quod defunctus habuit 24
hæreditas juris nomen est; quod et accessionem 178§1
habere duob. modis dicitur, altero jure dominij 188

jus hæredum ad legatarium quoque transferri potuit 219
vniuersitatem quandam, ac ius successionis/significa. 208
verbis his;/vti legasset suæ rei, ita jus esto 120
quod aut jure proprio ipsorum/continetur 195§2
quæ sub vnius potestate, aut natura, aut iure subiectæ 195§2
rei appellatione, et causæ, et jura continentur 23
quas jure aliquo posside. quamuis sint dominij 181
nulla necessitate juris officij, sed sponte præstantur 214
coangustat. est/auctoritate jura constituentium 120
vel quo alio jure specialiter huic delicto imposita 131§1
in vsu iuris frequenter, vti nos Cascellius ait singul. 158
quæ non habent juris ordinarij executionem 178§2
nam et hic sui juris effectus propriam familiam hab. 195§2
non enim solam personam eius, sed jus demonstramus 195§2
sed hoc facti, non juris habet quæstion. potest enim 122
jus fundi per dominum deterius factum non esse 126
Grannius Flaccus in libro de jure Papiriano scribit 144
aut putauit eum, qui vendidit, ius vendendi habere 109
iure proprio familiam dicimus plures personas 195§2
idem iuris est in lacu, nisi totus is priuatus est 112
Juris enim nomen est, sicuti bonor. possessio 119
at cum dicitur, super ius pecuniæ, tutelæ vé suæ 53
res/et tam corpora, quam jura continentur 222
quibus fuer. jura cum patrefamil./amicitiæ quæsita 223
tunc verum est cum de ipsius jure quæritur 231

verbor significat. et tota restitutio iuris est interpretatio 246 §1
quid aliud sunt jura prædiorum, quam prædia 86
illa verba: arbitratu Lucij Titij fieri, ius significant 68
possessio ab agro iuris potestate distat 115 §3
verba contraxerunt, gesserunt, non pertine. ad testandi jus 2
statuisse dicimus eos, qui ius habent cognoscendi 46
jure ciuili sine vlla exceptionis perpetuæ remotione 10
communi jure familiam dicimus omnium adgnatorum 19
et adjeci, ius fundi deterius factum non esse per dominum
regulis iuris nisi fecerit, quod faciendi jus non habet 151
non ex regula ius sumatur, sed ex jure quod est, fiat 1
immutari ipso iure per pacti conuenti exception. 2
quoties duplici jure defertur alicui successio 91
repudiato nouo jure, quod ante defertur 91
donari videtur, quod nullo jure cogente conceditur. 8
omnia, quæ iure contrah: contrario pereunt 100
non capitur, qui jus publicum sequitur 116 §1
priuatorum conuentio juri publicæ non derogat 45
nemo plus iuris ad alium transfer. potest, quam 54
nullus videtur dolo facere, qui suo jure vtitur 55
is natura debet, quem jure gentium dare oportet 84 §1
quoties ratio, aut dubitatio iuris moratur 85 §2
nihil interest ipso iure quis action. non habeat 11
quatenus cuius intersit, in facto non in jure consistit 2
hæredem eiusdem potestatis, iuris que esse constat 5

successio in vniuersum jus, quid defunctus habuerit 62
in toto jure generi per speciem derogatur 80
quod attinet ad jus ciuile, serui pro nullis hab. 32
fraudis interpretatio semper in iure ciuili/ex euentu 79
maxime tamen in jure equitas spectanda est 90
qui in vniuers. jus succed. heredis loco habentur 128§1
jure naturæ æquum est neminem cum alterius detrim. 206
jus nostrum non patitur eundem in paganis 7
omnis diffinitio in jure ciuili periculosa est 202
hoc jure vtimur, vt quidquid omnino per vim fiat 152
non videtur vim facere, qui jure suo vtitur 155§1
quæ contractibus inseruntur/ius commune non lædunt 81
omnia fere jura heredum perinde habentur 193
quod contra juris rationem receptum est 141
absurdum est plus iuris habere eum, cui legatus fundus 160§2
temporaria permutatio jus prouinciæ non innouat 123§1
in jure ciuili receptum est, quoties per eum, cui 161
pro nullis habentur, non tamen jure naturali 32
nec melior conditio, quam auctor,/à quo jus transit 175
qui in jus, dominiumvé alterius succed. jure eius uti deb. 177
iura sanguinis, nullo jure ciuili dirimi possunt 8
quia quod ad ius naturale attinet, omnes/æquales 32
nec ex prætorio, nec ex solemni jure/immutandum 27
dum non officiat inuito alteri, quo jus non hab. 61

in ius vocando — si ad jusiurand. adegi, ne uxorem ducat, ne nubat 8§2
qui satisdare coga. — quibusdam hoc jussjurand. de calumnia remittit. 8§5
edendo — exigitur autem ab aduersario argentarij jusjurand. 6§
pactes — nec jussjur. de hoc adactum, nequis agat, seruandum 7§1
his, qui notant. infa. — si iurejurando delato juraverit qui non deliquisse 6§4
— quodammodo innocentiam suam jurejurando adprobauit
procuratoribg — agit hoc judicio suo nomine propter suum jusjurand. 3§
— vtputá jussjur. procuratori retulit, et juravit 3§2
dolo malo — officio iudicis deb. taxatione jussjurand. refrenari 18
— Pomponig autem per jusjurand. transactum videri 21
judicij — quia hoc jusiurand. in locum litis contestatæ succedit 28§
hereditat. petitione — hoc verba S. Consulti etiam jusiurand. induc. 25§10
Publiciana — si petenti mihi rem, iusiurand. detuleris 7§7
— ei enim soli nocere deb. jusiurand. qui detulit 7§7
— si possessori delatum erit jussjurand. et juraverit 7§7
noxalibus — vtrum jureiurando id decidere, an judic. velit 22§4
— Neratig quoq. dicebat post exactum jusiurand. 21§6
— Si jusiurand. exegit actor, reus que juravit 21§
— an exceptio jurisiur. deb. aduers. actorem dari 21§6
ad exhibendum — veluti pacti conuenti, doli mali, jurissur. rei judic. 3§13
— per inlitem jusiurand. petitori damnari possit 3§2
jurejurando — datur facultas reo, vt si malit, referat jusiurand. 34§
— non deb. displicere conditio iurisiurandi ei, qui detulit 34
— nec jusiurand. de calumnia referenti defertur 34§7
— tutor pupilli iusiurand. deferens audiendus est 35

prodigus si deferat iusiurad. audiendg non est 35 §2
exceptio iurisiurandi dari deb. et solutum repeti potest 39
iusiurand. et ad pecun. et ad omnes res locum hab. 34
etiam de operis iusiurad. deferri potest 34
nec de iniuria cuevis cum possit jusiurand. referre 34
putat Marcellg et recte remittend. ei jusiurand. 34
pupillo non defertur jusiurand. sine tutore 34§2
qui iusiurand. defert, prior de calumnia iurare deb. 34§4
hoc iusiur. de calumnia neq. patrono remittitur 34§4
per omnia referri iusiurand., quale defertur 34§8
cum res in iusiurand. demissa sit; iudex absoluit 34§9
si non fuer. remissum iusiurand. ab eo, qui detulerit 37
sibi enim imputet, qui processit ad delation. iurisiur. 37
defensor municipum iusiurand. deferre potest 34§2
iusiurand. à debitore exactum effic. vt pign. liberetur 40
an excludend. exceptione jurisiurandi? quid tibi 42
Except. jurisiur. reus promittendi tutus est 42§1
exceptio iurisiurandi ei, cuig nomine juratum 42§2
aduers. exception. iurisiurandi replicari debebit 9§4
aduers. exception. iurisiur. replicatio fraudis erit 9§5
si petat, exceptione jurisiurandi vtetur possessor 11
non deb. hoc jusiurand. reo promittendi prodesse 42§1
propter rem autem iusiurand. exigitur; veluti 14
exceptio jurisurandi non tantum opponi debet 28§4
per exceptionem jurisiurandi defendi poterit 28§6

jureiurando
cum iusiurand. action. et exceptionem inducat 28§10
si curator furiosi, prodigi vé iusiurand. detulerit 17§2
præterea si fraudator detuler. iusiurand. creditori 9§5
si damnetur qui post iusiurand. ex famoso iudicio 9§2
detulerit iusiurand. vt iurem eum dare oportere 9§3
proderit q. inquit Marcellg mulieri iuranti jusjur. 3§3
an iusiurand. eo vsque prosit, vt post editum partum 3§.
quia iusiurand. alteri neq. prodest, neq. nocet 3§3
matris igitur iusiurand. partui non proficiet 3§3
dato iureiurando non aliud quæritur, quam 5§2
an iuratum: / quasi satis probatum sit iureiurando 5§2
sed si quis illicitum jusiurand. detulerit: scilicet 5§3
si neq. iuratum est, neq. remissum iusiurandum 5§4
remittit jusiurand. / qui gratiam ei facit 6
remittit / contenta voluntate suscepti iurisjurandi 6
non erit ratum habend. iusiurandum; / si per caput 5
omne enim omninó licitum iusiurand. / idoneum est 5
iusiurad. speciem transactionis continet 2
prætor id iusiurand. non tuebitur; sibi enim jurauit 3
an prægnans sit mulier, / jurijurando standum 3§3
in locum eig, cui iusiurand. delatum est, succed. 7
si ambig. an iusiur. datum sit, exceptioni locus est 9
jureiurando dato, vel remisso / adquirit exceptio. 9§1
iusiurand. defensoris, vel procuratoris / prodesse 9§6
tunc / effectum iurisiurandi sequendum arbitror 11§2

iusiurando si modo ideo interpositum est iusiurandum, ut 28§2
omni enim modo custodiri debet iusiurand. 26
Ex ex iureiurando posse petere vsumfr. cautione oblata 11§2
aduers. te/exceptione me uti deb. iurisiurandi 11§3
etiam in decem ex iureiurando suo posse conueniri 13§5
idem est cum de pecunia constituta iusiurand. exigitur 14
iusiurand. quod extra iudicium/referri non potest 17
si actori detulerit seruus iusiurand./de peculio actio 22
proficiet ei iusiurand. siue in personam, siue in rem 3§1
et si de conditione person./praetor iusiurand. tuebitur 3§2
iurasti in potestate mea te non esse, tuend. iusiurand. 3§2
nolle nec iurare, nec iusiurandum referre 38
si is qui detulit iusiurandum, nacta sit possession. 11§1
iurisiurandi conditio ex numero esse potest/nouandi 26§2
iusiurand. etiam loco solutionis cedit 27
si ei, qui exhib. promisit, iusiurand. detulerim 28§2
hoc obseruand./vt exceptio iurisiurandi locum hab. 28§7
nec causam exerceat; sed iusiurand. actoris conseruari 30
in popularib. actionib. iusiurand. exactum 30§3
post iusiurand. exactum/ex integro causam agere 31
alioquin facillimus quisque ad iusiurand. decurrens 3
aduers. eum qui detulit iusiurand./exceptione utet. 11 4
ait praetor, eius rei, de qua iusiurand. delatum fuer.
si non ita specialiter iusiurand. ei delatum est 33
si inter ipsos iureiurando transactum sit negotium 31

jurejurando iurisiurandi gratiam facere pupillg non potest 32
pupillg tutore auctore iusiurand. deferre debet 17§1
sibi aduersar. imput. qui seruum detulit iusiurand. 23
actione quis utatur cuig nomine exig. iusiurand. 28§4
aduers. utilem action. opponenda exceptio iurisiurandi 29
ait prætor, eum, á quo iusiurand. petetur, soluere, aut 34§1
non deb. adjuvari hoc iurejurando in actione furti 28§5
in dubg reis stipulandi iusiurand. alteri noceb. 28
mandatum fuit, ut petat, ille jusiurand. detulit 29
procurator. deferentem jusiurand. non esse audiend. 28
sed et si ipse deferat iusiurandum libertæ suæ 26
nec parenti, nec patrono remittitur jusiurand. 24
posterior causa iurisiurandi potiór habebitur 28§2
dubium non erit, nihil mihi iusiurand. prodesse 11§3
D. Pig jurijurando, quod propria sua estimatio. juratum 5§
iurare autem oportet, ut delatum est iusiurand. 3§4
si reus iurauit, nemine ei jusiurand. deferente 3
utputá delicti iusiurand. et juravit in potestate 3§2
Exacto iurejurando secund. eum iudicare, qui jurau.
absenti et ignoranti jurisiurandi gratiam fieri posse 42
cum iurare paratg esset, iusiurand. ei remissum 9§2
restituendo constat post iusiurand. delatum 11§2
Cassig respond. et patri, et filio dand. exception. jurisiur. 26
si contendat suam esse, alio jurejurando opus est 28§
creditore iusiurand. deferente pupillus iurauit 42

jurando — si quælibet causa in conditione iurisiurandi deducta 39
si quis in fraud. creditor. iusiurand. detulerit debitori 9§5
si seruus meus delato, vel relato jureiurando, iurauit 25
si actor deferat iusiurand. de sola constituta pecunia 36
remedium/in usum venit iurisiurandi religio 1
à fidejussore exactum jusjurand. prodesse etiam reo 28§1
forte si ob action. mandati/iusiurand. exactum 28§4
sed et per epistolam gratia iurisjuradi fieri potest 41
ratum habend. jusjurand. ut nec operarum petitio 30§4
conceptio huiuscemodi iurisjurandi terminetur 34§8
deb. hab. atque si res in jusjurand. amissa non ess. 5§4
hoc dumtax. aduers. eum, qui iusiurand. detulit 9§7
pro solutione, siue iudicio hoc iusiurand. cedit 35§1
hoc tale iusjurand. interpositum/prætor non tueb. 42
si velit prærrogatiua iurisiurandi uti, nihil proderit 9§7
si possessori fuer. iusiurand. delatum, iurauer. que. 11
et si is, qui petet, conditione jurisiurandi non utetur 34§7
quod si non suscepit jusiurand. licet postea 6
nequidem si is possideat, qui iusiurand. detulit 11
litem jurando = ex culpa autem non esse iusiurand. deferend. 4§4
an igitur qui possit jusiurand. non deferre 4§2
quia judex æstimare sine relatione jurisjur./non pot. 5§4
sed an judex jurijurando modum statuere possit 4§2
crescere condemn./potest, per iusiurand. in litem 1
an possit judex, qui detulit iusiurand. non sequi id 4§3

in litem jurando — judicem non oportet in litem jusiurand. deferre 3
non enim ad suam utilitatem iurisiur. refer. estimatio 4
idem possit, et taxation. jurijurando adijcere? 4§2
deferre autem jusjurand. judicem oportet 4§2
si non delato, juratum sit; nec vllum iusiur. erit 4§2
in arbitrio esse judicis deferre jusiurand. constat 4§2
ceterum si alig detulerit jusjurand. vel 4§2

constituta pecun. — sed si non vltro detulero iusiurand. sed necessita. 25§2
si iurejurando delato, deberi tibi jurauerit 25§2

quib. modis pigng — si iusiurand. delatum datum hypothec. non esse oblig. 5§.
probationibg. — aduersario suo de rei veritate jusiurand. inferre 25§3
si iudic. rei, vel iurisiurandi conditio delata dica. 19§

rerum amotar. — de quibusdam rebg iusiurand. deferre, de quib. probare 14
qui furti agat, jusiurand. deferat, an ipse fur sit 12
prig de calumnia juret, qui jusiurand. defert 11§2
siquis delatum sibi iusjurand. referre velit 11§3
si velit magis iusiurand. deferre, cogitur 11§2
mulier non esse permittendum referre jusiurand. 13

si mulier ventris nomine — deferente herede juraver. seruandum esse jusiurand. 1
nec vis est facienda ei, post jusiurandum 1
alteri enim nec prodest, nec nocet jusiurandum 1

administr. tutorg. — quod ex jurejurando in litem estimatur 7
condit. institution. — que sub conditione jurisiurandi relinquuntur 8
cui sub iurisiurandi conditione, quid relictum est 8
siquis sub jurissiurandi condit. et preterea sub alia inst. 8§

lit. institution. si sub jurisiur. condit. sit institt. aut si decem mil. ded. 8§5
de hoc jurejurando remittendo non est necesse 8§8
magis est ut remitti jurisjurandi conditio debeat 8§4
ne aliavatione conditio alia cum vrg. ad jusjurand. 8§5
ne is, qui sub condit. jurisiurandi quid accepit 8
Siquis sub jurisiur. condit. et preterea sub alia inst. 8§4
quibg nulla talis jurisjurandi conditio inseritur 8
litari testam. edictum prætoris, quo jusiurand. hæredibg remittit 2g§2
juris primo jusiurand. contra vim, et auctoritatem juris 112§4
lit. secundo fideicommissa tabulis data, cum jurisjur. religione 77§23

— — — — —

ex his, quæ propon. scil. cum jusjur. dedisse 37§5
hæres quoque, cui jurisjurandi conditio remittitur. 14§1
lit. et demonstr. compellitur facere, solo jurejurando remisso 26
quo in numero plerumq. sunt, etiam jurisiurandi 20
ge falcidiam idem quæ est si juris jurandi conditio remissa sit 4§3
m. edicto Si illa hæredi detulit jussjurandum 10
patrona. itaq. si castratum libertum jureiurando quis 6§2
jusiurand. quod liberto in hoc impositum est 6§4
si patronus libertum jurejurando adegerit 6§3
quia jussjurandum patronum non facit 14
adigere jurejurando, ne nubat liberta 6
sequijs nec deferentes jussjurand. de calumnia jurant 7§3
nec jurejurando obligari filium patri 10
ut jurisjurandi obligatio contrahatur 7
is libertor.

bonis libertorum — sub conditione jurisiurandi, quam prætor remittere 20
si ex duobus patronis alter jusiurand. exegerit 24

suis, et Legitimis — siquis Libertum jure jurando adegit 3§5

noui operis — vt juret is ante, qui jussjurandum exigit 5§14
hoc jussjurandum authore prætore defertur 5§14

damn. infecto — dicendum est Locum jurijurando non esse 13§14

manumiss. vindicta — Exacto priùs iurejurando, vt intrà sex menses 13

manumiss. testame. — putat Iuliang lib. tertio, remitti ei condition. jurissjur. 12§
Locg. non erit, vt jurissjur. conditio remitta. 12
siquis Libertat. sub jurissjur. condition. accep. 12
non aliter Lega. | nisi condition. jurissjur. paruer. 12§1
Libertat. pure; | Lega. sub jurissjur. cond. accep. 12§2

qui, et á quibg. — qui in ejus potestate est, ad jussjur. adegit 32
si non voluntate patroni is | ad jussjur. adeg. 32
si Libertam patrong. jurejurando adegisset 31

Liberali causa — ideó autem solet jussjur. á seruis exigere 44

re judicata — post rem judicatam vel jurejurando decisam 66

quod vi, aut clam — sed quod interfuit per jussiurand. | æstimand. 15§9

exceptionibus — Exceptiones | vt rei judicatæ, doli mali, jurisiurandi 7§2
aduers. Exception. jurisiurandi replicatio doli 15
fil. famil. exception. jurissjur. patri adquir. 24
Exceptionibg uti, cum exceptione jurisiurandi 5
id agere deb. né de jurejur. cujusq. quæratur 15

quar. rer. actio — jusiurand. vice rei judicatæ obtinet 1
aduersarium | fecerit deferendo ei jusiurand. 1

jussjurandum

sine tutoris auctoritate detulerit jusiurandum 1§2
si petitor fundi [redacted] jusiurandum detulerit 1§2
si filiofamil. delatum sit iusiurand. et jurauerit 2
justo pacto, vel iureiurando ipso jure tollitur 9§§3
per iusiurand. liberti interpositam operarum 13
et si transactum, et si jusiurand. exactum erit 11§1
hac lege permittitur actori iusiurand. deferre 5§8
cuiusque dolo malo iureiurando quis adactus est 4
quaesit. est, an post jusiurand. appel. interpone. possit? 28§1
gratiam se facere jurisiurandi ei, qui iurauerat 38

jussio

satisfecit simplici jussione, et non cognitione habita 23§3
nisi special. principali jussioni prorrogatio inhibita 2§2
expectandum permissum, / seu jussionem principis 8
compelendos testatricis jussioni parere 44

jussus

quod et eius jussu servus Caesaris adire hereditat. pot. 1§2
nec quisquam servum defend. ducendo erit jussu praetoris 2§1
qui jussu patris duxit, / et si retinuit non notatur 12
Excusatur, qui jussu eig, in cuig potestate erat, duxerit 11§4
qui jussu praetoris, pretio dato, pactg est, non notatur 6§3
uxorem duxerit non jussu eig, in cuig potestate est 1
qui vel suo nomine, non jussu eig, in cuig potestate est 1
proinde si jussu patris obligatg sit, / non restituitur 3§4
in hac enim si iussu patris mutuam pecun. accepit 3§4
proinde et si sine jussu patris contraxit, et captg est 3§4

ex quib. caus. maiores	qui in expeditione consulari jussu transierat 35§6
receptis arbitris	Pegasus admittit valere jussum, quod puto ita verum 2
	sed cum jussu arbitri eam proferri necesse est 32§11
rei vindicatione	quæreb. si alterutri / jussu judicis fundum restitu. 57
inofficioso testa.	fœmina nullum / adoptare sine jussu princip. potest 29§
Publiciana	jussu prætoris duxero, et amissero possessionem 6
Usufructu	idem qué ait et si iussu eiꝰ stipuletur, quoniam 25§6
	idem est: / quoniam jussum pro nomine accip. 25§6
	si stipul. / proprietario, vel jussu eiꝰ, ipsi adquir. 25§3
Usu, et habitat.	adquir. mihi si iussu meo per tradition. accip. 20
ad Leg. Aquiliam	liber homo, si iussu alteriꝰ manu injuriam dedit 37
Noxalibus	tamen si serui tui jussu / damnum vicariꝰ dederit 19§2
	cum ab eo non defend. iussu prætoris eum duxerim 28
	jussu enim prætoris ductꝰ in bonis fit eiꝰ, qui duxit 26§
familiæ ercisc.	si filius famil. iussu patris obligatꝰ sit, debebit 20§1
communi diuid.	jussu prætoris ministerij causa pupillis reseruata 31
ad exhibendum	jussu iudicis cauere debeb. se illo die exhibiturum 12§
religiosis	sine decreto Pontificum, aut jussu Principis liceat? 8
rebꝰ creditis	quasi iussu eiꝰ contrahatur, a quo præpositꝰ sit 29
	jussu meo promisisti Attio sub conditione 36
condict. causa data	per errorem jussu mulieris sponso eiꝰ promisisset 9§1
	si donaturus mulieri, iussu eiꝰ sponso numeraui 9
	jussu eiꝰ dotis nomine promisit sponso, et soluit 7
pigneratitia actione	sciendum est, vbi jussu magistratꝰ pign. constitui 26§1
quod cum eo, qui	siue enim jussu eiꝰ, cuiꝰ in potestate sit, / gestum 1

cum eo, qui

siue non iussu, sed tamen in rem eig versum fuerit 1
siue sua voluntate, siue jussu eig, in cuig potestate 2
qui de peculio egit, cum posset, quod jussu 4§5
in ea causa est, ne possit, quod jussu, posteá agere 4§5

Macedonianum

iussum autem huiig patris non efficere, quominó 14
nepoti meo creditum est jussu patris eius 14

peculio

si quid ei creditum est iussu domini / deducetur 9§8
quod jussu patris, domini vé contractum sit 27
aut de in rem verso, aut quod jussu, hinc oritur actio 1§1

rem verso

filio jussu patris credid. / et creditum tibi soluis. 10§10
sicuti si, quod iussu eius credidissem, experirer 17§1
siquidem voluntate eig emit, potest quod jussu agi 5§2

d jussu

si ratum hab. quod filig / quod jussu actio datur 1§6
si iussu fructuarij erit cum seruo tractatum, item 1§8
Marcellg putat, quod jussu, dand. in eos actionem 1§8
putat Labeo dandam, quod jussu, action. in eos 1§9
Pomponig Scrib. quod jussu, cum eo agi posse 4
cum q. postea redemero, quod jussu non tenebor 2§2
immó hoc casu de jussu actio non competit 5
meritu jussu domini in solidum / iudicium datur 1
an reuocare hoc iussum antequ. creditor possit 1§2
si tutoris jussu seruo pupilli creditum sit, puto 2
si jussu meo cum alieno seruo contractum fuerit 2§2
si subscripserit doming, teneatur quod jussu 1§4
si fide iusserit ait Marcellg, non teneri quod jussu 1§5

quod jussu — si iussu domini ancille / vel patris filie creditum 2§1
si ancille, vel filie, / danda est in eos, quod jussu actio 2§1
si jussu eig / cum seruo ciuitat. negot. contractum 4
mandati — si filiusfam. non jussu patris fidejuss. cessat / actio 22§4
si jussu mandatoris eum docuerit, contra fore 26§8
cessat mand. / si quod jussu, vel ex peculio solutum 12§.
de in rem verso, vel quod jussu pater teneretur 12§1
pro socio — quotiés jussu alicuius / cum extraneo societas coita 84
patri, vel domino / si jussu eor. societas contracta 63§2
contrah. emptione — si donaturus mihi rem meam, iussu meo, alij tradas 15§2
mihi ignor. vendideris, et jussu meo alij tradideris 15§2m
si seruus domini iussu / dolo plús demonstrauerit 18§
actionib. empti — jussu pretoris ab hærede sunt manumissi 43
si seruus, quem vendideras jussu tuo aliquid fecit 54
aut jussu eig furtum, siué damnum cui datum sit 21§2
edilicio edicto — jussu tuo fecerat, aut eig. cui tu eum alienaueris 46
euictionibg. — si iussu iudicis rei judicatæ pignus captum sit 74§1
si hæreditas, quam seruus jussu emptoris adierit 8
jussu què hæredis emptoris adijt hæreditatem 51§3
vsuris — siue jussu eius contractum, siue in rem versum est 32§
probationibg. — an jussu eig hæreditatem matris adire possit? 29§1
ritu nuptiarum — matrimonij causa jussu patris ancillam manumiss. 51§
iure dotium — Etiam si alij jussu mariti dos detur, nihilomin 19
debitor mulieris jussu eig pecunia viro 36
ipsa secum debebit compensare jussu suum 38

deinde vir acceptam eam jussu mulieris fecit 36
jussu eig; quod debet, doti promisit marito 59§1
jussu mariti uxori promiserit, nihil agitur 55§3
et is possessionem jussu meo tradiderit, liberatq; erit 26
si/ jussu Soceri, adhuc absolute Socer tenebitur 22§12
dot/ quod si filio data sit non jussu patris 22§12
si repudiare si dixerit, facilé mariti jussu repudiauit 58
vsumfr. mulieris jussu viro eig dederit indotem 57
vt cum iussu eig adierit, vursum marito retradatur 58
mariti jussu vel adire, vel repudiare debet hereditat. 58
jussu dominæ divortij causa rel amouerit 21§1
Sempronij/ bona respublica jussu præsidis possedit 46§1
litem appellationis inchoatam iussu consulum/ perfecer. 39§12
jussu magistrat. vel præsidis, vel alterius potestatis 3§1
Serug licet alien. jussu testatoris testam. scribit 28
quod non jussu domini script. leletum, induct. vé est 1
jussu emptoris Servus adire hereditat. potest 38§2
non potest jussu emptoris hereditatem adire 38§3
iussu eig adeundo acquiret ei hereditatem 50
alienatq; non poterit jussu emptoris adire heredit. 52§1
quia Serug fuerat jussu domini adierit hereditat. 40
heres post mortem testatoris jussu domini heredit. adib. 7§1
liber homo, cum tibi Seruiret, heres instit. jussu eius adijt 59
alterig jussu dominor. adijt hereditatem 48
ideo jussu Legatarij non posse adire heredit. 48§2

vulgari, et pupil. porrò quandiù non adijt jussu legatarij 48§1
condit. institution. sine jussu domini conditioni parere nonpotest 25
adquir. hereditate an iussu videatur adijsse dubitari potest? immò 25§7
jussu meo hereditatem adeundo nihil promouebit 25
jussus cui, qui in potestate hab. non est simil. tut. auctorit. 25§
si mand. vt patris adiret, non sufficit jussus 25§12
si bona fide seruieb. posse eum jussu meo adire heredit. 45
idem: si iussu domini vel patris adierint heredit. 35
necessar. est juss. vt filius vel seruus coher. adeant 36
qui bona fide seruit, si quasi jussu domini adierit 74§2
filij jussu patris, non aui adierunt hereditat. 92
fisci seruus sit, jussu procur. Cæsaris adibit heredit. 25§
mutus seruus jussu domini pro herede gerendo 93§2
sicut licet vno tempore omn. domin. jussu adire 68
si is, qui putab. se filiumfamil. patris jussu adierit 68§
filio adeunte jussu patris, substitutus excluditur 7
post jussum domini anteq. adiret alienatq. esset 62§
nouus jussus posterioris domini, non prioris exig. 62§
si alterius domini jussu adier. deinde manumis. 64
anteq. jussu domini adeat heredit. manumis. 82
præterea usufructuarius seruus jussu eius adire 45§3
impub. qui in alterius potestate est, si iussu eius adier. heredi
nuigilabit hereditati, puto jussu patris adisse 25§8
si mandauit, quasi ex asse instit. non puto jussu adisse 2
jussu meo adierit, deinde eo manumisso conditio 80§2

si iussu vnig adierit hereditatem, non pro maiore 67
si putas expedire adire, adito, erit jussu aditum 25§9
et separatis temporibg singulor. jussu recte adit 68
siqua deferatur: / potest defendi jussu adisse 25§13
idem respond. si iussu aui nepos patris / heredit. adisset 90§2
per quemcumq. casum jussu domini non potuer. adire 5
vt si script. her. nollet adire hereditat. jussu pretoris 17
igitur etsi jussu patris adita sit hereditas 25
commercium eorum, nisi jussu principis 39§10
nec á filio sine jussu patris optari posse 10
quódsi anteq. jussu eius adiretur hereditas 62
ancillæ, jussu domini, id est patroni adierunt 83
jussu eius hereditatem adierit; rogo det 6§2
jussu procuratoris Maurg. pecun. fisco solu. 27§2
neq; tamen semper voluntas eig. aut jus. / spect. 7§3
Ex vrbe in Tusculan. iussu testatoris translatum esset 39§2
sine jussu patris, vel domini condition. imple. 5§1
debebitur domino eig. et jussu eig. adiri poter. 47
is qué suspectam jussu pretoris adijt 2
idem erit, et si jussu meo tradantur 65§4
si alius jussu meo restituit, vel rat. habui 37
postulante me jussu pretoris adieris 63§11
res ab herede tradite sunt jussu meo ei 65§4
nec qua similis / iussum præceder. oport. 65
is qué suspectam jussu pretoris adijt 2

ad Trebellianum — si manumissus non esset, jussu mulieris adire 25§3
coactus jussu prætoris adijt, et restituit 59
ad L. Falcidiam — ex mult. caus. accidere potest ne jussu nostr. ade. 63
bon. pos. contr. tab. — posteaq. jussu patris adoptivi adijt 10§2
jure patronat. — si jussu patroni is, qui in potesta. est, idem fec. 6
jussu tamen patris manumittere potest 13
siquid in fraud. — sed si jussu patris contract. cum filio est 1§23
novi operis — ne pactio privatorum iussui prætoris 2§10
damno infecto — idem est et si alius jussu, rogatu vé meo 15§34
cum alioq. si is, qui jussu prætoris cœper. possid. 18§15
aqua pluvia — et si jussu iudicis compulsg opg restituerit 4
si jussu domini fecisset, etiam interdicto domin. 5
quod Princip. aut Sen. jussu opus fact. er. 23
donationibg — filius fam. patris jussu, aut voluntate donavit 9§2
jussu tuo spopondero ei, cui donare volebas 2§3
jussu tuo pecuniam, quam me tibi debere existim. 2§4
si patris jussu eam promisit, valet donatio 2
Liberali causa — sive ipsi venditori, sive alij jussg eius 20§2
qui, et á quib. — vel jussu Præsidis provinciæ manumittantur 9§2
adquir. dominio — jussu eig, cui serviat hereditatem adisset 19
ideóque si hæres institutus sit, nisi nostro jussu 10§2
quamvis non nomin. nec jussu meo stipul. 23§3
nam si jussu nostro adierit, neq. sibi, neq; nobis 54
cum stipulatur servus jussu unius domini 63§2
at si jussu nostro, quid in re nostra gerant 54§3

quib. possess. Si jussu judicis res mihi restituta sit, accessione 13 §9
Si quando jussu magistrat. rei servand. causa 3 §23
in fraudem Servum institu. alienavit, vt jussu empt. adjss. 6 §5
ex caus. in pos. aut jussu eius, aut si institoria cum eo agi possit 3 §1
in loco pub. non si ipse opg. fecit, vel jussu eius alius 2 §43
armata Si factum | præstaret, si non jussu ejus dejec. 1 §15
non enim excusatus est, qui jussu alicujg. fec. 1 §13
non magis, quam si jussu alicujus occidit 1 §13
vi, aut clam Si in sepulchro | terra congesta fuer. jussu meo 15 §2
Si tutoris jussu, aut curatoris factum sit 11 §6
ob id non tecum, sed mecum; cuig. jussu fact. 5 §11
mandavero; | tu alij; non potest videri jussu meo 6
vi, aut clam non tenere, nisi jussu tuo id fact. sit 15 §1
quod tu, aut tuorum quis, aut tuo jussu fact. est 5 §8
similiter quod jussu cujus factum erit 5 §12
cujus jussu, aut nomine id opus á servo tuo fact. 5 §11
siquidem jussu domini id factum sit 13 §7
es exhibend. et jussu meo adisse hereditatem dicam 4
et met. excep. jussu tuo pecun. quam me tibi debe. existimab. 7 §1
Si jussu tuo spoponderim, cui donare volebas 7
jussu judicis satisda. sit homin. intra cert. | restitu. 4 §7
obligationibus quamvis domini jussu servus piraticam exerce. 20
non convenit | quod servus jussu domini fecisset 20
obligat. jubeat, et erit, quod jussu, obligatus 1
an fil. famil. qui jussu patris promisit 9 1 §5

Stipul. servorum
si jussu fructuarij, aut bon. fid. possess. 31
si ex re alterius jussu possessoris stipuletur 33.
adquirit domino, | quia jussus domino coher. 33
vel quib. bon. fid. serviebat, vel jussu unius 33 §2
ei soli adquirat, cujus jussu stipulatus est 5
interdum etiam, si neq. jussu, neq. nominatim 7 §2
duorum jussu stipul. sit, his solis adquiret 7
non nominatim | stipul; sed jussu unig. dominor. 5
nam etsi omnium jussu stipulatus esset 7

fidejussoribg.
sed an pater ex hac causa: quod jussu 10 §2
neque iussu meo hereditatem adierit 33
ad omnes contractus, quod jussu, etiam referri 10 §2

solutionibg.
nec creditori, cum quo alterig jussu contraxit 66
si alij soluisset jussu eius, vel is ratum habuiss. 19.
si soluturus pecuniam tibi, jussu tuo | deposui 39
quaesitum est, si jussu patris adiisset hereditat. 34 §8
si jussu ejus alij solvitur, vel creditori ejus 49.
cum jussu meo id, quod mihi debes, solvis 64
quasi eroga jussu praesidis sublata est 102

acceptilationibg.
serug. ne jussu domini accept. facer. potest 22

furtis
si modo servus antequam jussu domini adeat 52 §28
si jussu debitoris ab alio falsus procurator | accep. 44

si famil. furtum
si servus communis alterius jussu damnum ded. 5 §2

injuris
si occid. jussu domini, Cornelia eum eximeng 17 §7
si iussu domini servus injuriam fecerit, utique | teneb. 17 §7

...jurijs	sed et si iussu domini quis Quæstionem habeat 15 §42
	si iussu tutoris, curatoris, procuratoris, quæstio habita sit 17 §1
...ncussionibg.	si simulato præsidis jussu concussio interuenit 1
...l. Cor. de falsis	eadem pœna tenebitur licet jussu patris scripsit 14
	quia jussu patris fec. et annor. vig. quinque erat 5
	senatus censuit, ut si seruus domini sui jussu adscrip. 15 §2
	jussu patris seruo communi legatum adscripsit 14
	atquin cum is iussu testatoris legatum adscripsit 14 §2
	Diui fratres rescripser. cum jussu testatoris hoc scripsit 11 §1
...s damnatorum	quamuis iussu patris, cuiq in potestate esset, adierit 7 §4
...e fisci	seruus Cæsaris si iussu procuratoris adijt hæreditat. 46 §8
...ensi pecul	jussu militis adire debebit hæreditat. ea qué 19 §1
	citrá jussum patris suo arbitrio recté pro hærede gerat 5
...ptiuis	si seruq institutus jussu hæredis captiui adire poterit 22 §1
...lis juris	qui iussu iudicis aliquid facit non videtur dolo fac. 167 §1
	quod jussu alterig solui, pro eo est, quasi solutum 180

justa. orum

...us vocando	neque fung ducentem famil. iusta vé mortuo facientem 2
...quir. hæredit.	utputá patrem sepeliuit, vel iusta ei fecit 20 §1

justé

...qui sunt sui	ne auxilium denegetur his, qui justé deprecantur 2
...uratoribg.	iusté procur. hanc constantiam recusabit 27
...ib. caus. maiores	restituendus est, si aliquid damni iusté quæritur 46
...r hæredit. petatr.	sumptg, qui propter onera totig hæreditatis iusté fiunt 6 §1
...ad mod. seru. amit.	neq. refert. justé necne possideat, qui tal. possid. 12

Interrogationibg	interest, / ne præcipitentur, quandiú justé deliberantur	6
noxalibg.	licét enim iustè possideant, non tamen opinion.	22§1
in rem verso	maritus ei mutuos nummos ded. cum justé putaret	2
ad Velleianum	sic soluerit, vt / justé prior debitor action. reuisat	8§10
Vsuris	vtiquè si iustè ad iudicium prouocauit / nonsec. moram	2
	parum justé præteritas vsuras petis, quas omisisse te	17§
testibus	et sanè iuste testimonij officio ei interdicetur	14
Soluto matrimon.	debitæ / compensatione opponere justé videtur	42§2
agnoscendis liberis	si constiterit apud judicium justé eam procreatam	5§6
inspiciendo ventre	non injuriæ faciendæ / sed quia justé credidit	1§8
adminis tr. tutor.	tutor, siué curator nomin. quæ justé putat non idonea	3
Excusationibg	qui non iustè dati sunt tutores / a quib. non oportet	13§1
	oblig. eum esse tutelæ, nisi iustè rationes reddiderit	1§.
Legatis primo	Stichum justé dare cogetur	9 4§2
Legatis secundo	cautionem autem ratione doli / puto justé desiderari	69§3
	quam Solutio, quæ justè fieri potuit, dilata	77§14
dote prælegata	nonne justé debitur mulieri aduers. virum vtili	7§5
ad Sep. Falcidiam	non justé appellatum esset pronuntiatum	11§3
Sicui plusq. per l. Falc.	dubitari justé possit vtrum lex falcidia	1
collatione bonor.	nec justé quæri poterit, inquit, quod eo facto	5
vente in posses. mit..	vbi omninó justé dubitari poterit	1§14
si tabulæ test. nullæ	nec idcircó soror / iustè queri poterit	6
Orphiciano	siue justé sint procreati, vel vulgó quæsiti	2§1
mort. caus. don.	quam justé necne susceperit, non quærendum	43
manumiss. testam.	de his, quos redimendos / non iustè dubitamus	55§2

juste

petenti Erote libertat. juste contradicere [illegible] posse 14

posse alium juste, alium injuste possidere 3 §5

juste possidet, qui auctore prætore possidet 11

duos injuste, vel duos dico juste [illegible] nonposse 3 §5

non multum interest, juste quis an injuste possideat 3 §5

cum possession. nanctg sit juste ut avelli 4 §12

nec sit quod ei juste præter paupertatem obijc. 31 §4

si vero juste exegerit, cæteri creditores 24

neque juste, neque injuste possessionem dud 19

cæterum juste mulier nupta præscriptione vtetur 5 §2

contradictum est quero an juste responsum sit 11 §10

qui non juste appellauerit, damnum agnituram 21 §2

nec juste qui nominauit, vniuersi periculum remisa. 13

justior. et ius

quero quid tibi justius videatur? respondi 34

an possit præscriptio locum habere? putant justig dici 50 §2

etenim justig est eum teneri, qui princeps fuit 10

non distrah. ab vnius persone justiore repetitione 31 §1

quamquam fortasse justius sit, etiam si soluendo erit 47

quin etiam justig mihi videtur, eum per quem non stetit 28 §1

sicut ipse recus. | action. ita et hæres multo justius 6

benignior nonning iustius est, quam tutius 3

justius enim prætorem facturum existimo si fratri 12

actiones in me dentur, | quod est justius 67

non ne justig, atque utilig erit, ad eundem 1

dico. libertatib.
quir. possessione
[illegible]
[illegible]
[illegible]

Carbon. edicto manumiss. vindicta doli, et met. except. extraord. cognit. regulis juris

justior in ea de causa est, quam posthumi 9
causam manumissionis illius justius probare 16§1
turpiter accepta pecunia justius penes eum est 9
medicorum eadem causa est: / nisi quod justior 1§1
benignius rem / sequi, non minus justius est, quam tutig 192

quod cujusq. univers. ædilicio edicto bon. pos. contra tab. furtis Cornelia de falsis

ita adversus eos justissime edicendum putavit 7
justissime ædiles doluerunt hominem rei / accedere 44
et hoc justissime eum fecisse Labeo ait 8§11
justissime enim procuratorem allegare esse non poss. 61§5
justissime tota hereditas paterna heredi eig. eripiet 26

ex quib. caus. major. Publiciana depositi actionibg empti administ. tutor. adimendis legatis mortis causa donat. pro dote separationibg. liberis exhibend. sepulchro violato incendio, ruina

huius edicti caus. nemo non justissimam confiteb. 1
ne decipiatur per justissimam absentiæ causam 28
si dotis nomine / est enim justissima causa 3§1
non depon. nisi justissima causa intervenie. 5§2
quorum et mihi justissima videtur esse sententia 38§2
nisi forte alig. necess. et justissima causa allegari possit 7
justissimum, et pissimum duxi portionem 30§4
si donator justissimum mortis metum habeat 46
titulus est usucapionis, et quidem justissimus 1
justissima scilicet ignorantiæ causa allegata 1§17
justissima scilicet causa, et D. Pius decrevit 1§3
si plures agere volent, cuig justissima causa videb. 3
huig edicti evidens utilitas, et justissima severitas est 1§1

...stitia, et iure	est autem a justitia appellatum, nam vt eleganter 1
	justitiam namq. colimus, veri, et æqui notitiam profitemur 1§1
	justitia est constans, et perpetua voluntas ius suum 10
...integr. restitu.	scilicet vt justitiam earum examinet, an veræ sint 3
...positi	hanc esse iustitiam, quæ suum cuiq. ita tribuit 31§1
...cusationibq	tametsi sufficit firmare ex ipsa natural. justit. 13§7
...jurijs	injuriam ex eo dictam, quod jure et justitia caret 1
...ia de adulterijs	fortassis obtinere vel gratia, vel justitia / potest 17§6

Justius. n. p.

...ribq, et curator.	attamen D. Pius Justio Celeri, item Diui fratr. rescripse. 12§1

Justus. n. p.

...fructu Legato	Ex q. Julium Justum filium meum hæred. institui 32§6
	Vti fratrem tuum Julium Justum alias tuearis 32§6
...mentis Legatis	quoad cum Claudio Justo morati essetis 13§1

justus. a

...titia et jure	Juris prudentia est justi, atq. iniusti scientia 10§2
...gibus	secund. hoc regulam esse justar. et justorum 2
...u Dominum	qui / septimo mense natq est, iustum filium esse 12
	nec interest justis nuptijs concepit, an vulgo 5§2
	justum filium ei, ex quo conceptq est non videri 11
	si ei, quæ ex justis nuptijs concep. aqua, et igni interdic. 18
	libertini sunt, qui ex justa seruitute manus. sunt 6
	qui ex justis nuptijs septimo mense natus est 12
...qui sunt sui	in potestate / sunt liberi, quos ex justis nuptijs procrea. 3
...ptionibq.	non debet quis plures adrrogare nisi ex iusta causa 15§2

adoptionibꝰ	nisi forté moribꝰ. aut valetud. aut alia justa causa adrrog. 15§
	an velit eum, quem adoptat. est justum sibi filium esse 2
	aut illorum, quos justis nuptijs procrea. diminu. spes 17§3
officio consulis	infirmitate, vel aliqua justa causa impeditꝰ 1§1
officio præf. vrbi	cura carnis omnis, vt justo pretio præbeatur 1§11
~~officio procurator~~	~~quod ex eis iustis seruga~~
jurisdictione	maximé cum justam causam / susceptæ aduocationis 17
quod quisq. juris	hab. æquitat. sene cuiusquam indignatione justa 1
in jus vocando	nec tamen vt Severus dicebat ad solos justos liberos / pertin. 4
— — — — — —	
nequis eum, qui in jus=	sine dolo, veluti cum justa causa est exceptionis 4§2
qui satisdare coga.	hoc autem impetrab. cum justa caussa esse videb. 8§6
edendo	eis, qui / non ediderunt, vel ex alia iusta causa subuenietr. 15
pactis	ne a colono / peteret, et justa causa conuention fuerit 56
	judex appellationis iustam conuentionem / sequitur 40§1
	pactum, vt siquas summas / justum ideó qué seruand. 52§2
his, qui notantr. in fa.	ex sententiá siue justa, siue injusta pro alio habita 21
procuratoribꝰ.	et pater valetudine, vel alia justa causa impediatr. 40
	hæredit. superuen. eum occupet, vel alia justa causa 10
	vt qui just. excusation. adfert, defend. cogeretur 45
	nisi agere / recus. vel ex justa causa remotꝰ fuerit 35§3
	si justas causas hab. cur judicium accipere nolit 45
	si longinquo sit abfutur. vel alia justa causa interuen. 44
negotijs gestis	an justam causam habuerim seponendor. centum 13
	si veró justa causa fuerit propter quam / centum custod. 13

gotijs gestis	ex diuerso justum est, si vtiliter gessit præstari ei 2
integr. restitu.	siué per status mutationem, aut justum error. / capti 2
metus causa	potuerunt non jure occidi, ideó justus fuer. metus 7§1
	iusto metu perterritus cognition. ad quam vinctg iret 23§1
malo	de his, si iusta causa esse videbitur, iudic. dabo 1§1
inoribus	cum maioribg / justis ex causis solet dari repetitio 25
	restauratio præst. / si se doceant ex justa causa abfuisse 7§12
	nec idcircó si iustum sit restitui, deneg. iudicium. 47
uib. caus. maior.	metus autem causa abesse videtur, qui iusto timore 3
	si iusta causa mihi videb. in integrum restituam 26§9
	idem qué si ex alia justa causa non fuerit ab eo auditg 26§6
	siqua alia mihi justa causa videbitr. in integr. restituam 1§1
natione judicij	dominio in eos plerumq. ex justa causa translato 4§3
ptis arbitris	impeditus sit aut magistratu, aut alia justa causa 21§9
	imped. quominq accipias, aut alia justa ex causa 23
icijs	interdum ex justis causis / sustinendæ sunt cognitiones 36
	si ante agat: / ex iusta causa condemnatio fit 41
	Romæ vel studior. causa, vel alia ex justa causa agat 18§1
	nec in hoc dilationem, nisi ex justa causa dari 45
fficioso testam.	si post quinquen. inofficios. dic. / ex magna, et justa causa 8§17
redit. petitione	justus autem possessor dubio procul. debeb. deduc. 31§2
	vel alios successores justos / se existiment 20§13
	eos autem, qui justas causas habuis. quaré bona 20§6
	quód si ab initio quidem justam caus. habuit 25§5
	hoc justum esse in specialibg petitionib. Proculo placet 40

rei vindicatione — justa autem causa esse potest; si forte Legi falcidiæ 76§1
nec/ ab initio domino rem justo pretio comparare 70
justam enim ignorantiam habet legatarius, cui 76§1
incertæ partis vindicatio datur, si iust. caus. interuen. 76§.

Publiciana — quod traditur ex justa causa à non domino 1
qui igitur justam caus. hab. traditionis, utitur Public. 3§1
quæcumq. sunt justæ causa adquirend. rerum 13
exceptio justi dominij Publicianæ obijcienda est 16
interdum/ nec ex justis possessionibq competit Public. 13§.
ait prætor: qui ex justa causa petet: qui igitur 3§1
pignoratitiæ, et precariæ possession. justæ sunt 13§1
est enim justus possessor, et petitor, qui liberalitat. accep. 7§

si quadrupes pauper. — propter culpam mulionis, aut si plus justo onerata 1§4

ad leg. Aquiliam — justo enim metu ductus ne ad se ignis peruen. 49§1
siquis plus justo oneratus dejecerit onus 7§2
teneri ita demum si plus justo se onerauerit 7§2
si mulum plus justo onerauerit, et/ memb. rup. 27§2

noxalibq. — serui nomine, qui tibi justam seruitutem seruiret 28
isto quoq. casu justam caus. possidend. habeo 28

familiæ ercisc. — justam caus. retinendæ possessionis habere filiam 35
si tu justam caus. habes, propter quam/ velis 51§2

Communi diuid. — si tamen iusta causa est possidendi, utile comm. diuid. 7§3
est enim justa causa possidendi custodiæ gratia 7§8
justo pretio rem æstimare debebit iudex, et de 10§2
justa est, sed quæ non pergat ad judicij vigorem 7§4

exhibendum si iusta ex causa statim exhiberi res non possit 12§5
an iustam, et probabilem causam habeat actionis 3§11
errogationibg. qui justo errore ductg negauerit se heredem venia dign. est 11§10
interdum tamen justa ratione potest opinari 11§3
uo corrupto interdum tribuit justam manumissionis rationem 7
Si adprobata, atq. justa ratione, non tenebitur 5
ligiosis nisi specialiter testator justo hodio commotg vetuerit 6
nam si intulerit non facit iustum sepulchrum 43
compellere debet justo pretio iter ei prestari 12
si res egrediatur justam sumptus rationem 14§6
hoc edictum justa ex causa propositum est 12§3
iuste sepulture traditum, id est, terra conditum 39
ut creditis etiam si aliqua iusta causa sit propter quam intellig. 5§2
fructus ex iusta causa percepti condicendi sunt 4§2
ejurando est enim justa conuentio, si quælibet causa in cond. 39
dict. causa data priusq. utraque persona iustam ætatem habeat 8
quarum altera nondum iustam ætatem habeat 8
quod vel non ex iusta causa ad eum peruenit/condici 1§3
ex injusta/peruenit, vel redit ad non iustam causam 1§3
stituta pecun. nec ulla causa iusta fuit non accipiendi; æquum 17
succurri reo exceptione, aut iusta interpretat. 17
modati possunt iusta causa interuenire, ex quibg/agi 18§2
culio in omnibus/delegatio pro iusta prestatione sit 52
positi ex justis causis liberatio contingit, scilicet si 11
Si potuit suspicari iusta scilicet ratione motus 11

depositi — hæc autem separatio causarum iustam ration. hab. l §4
mandati — si vero nulla justa causa fuit procur. denuntiandi 30
respondi si procur. justam caus. hab. interpel. 30
multiplicauit/sumptibg ex justa ratione factis 45§6
si ipse consensit, pactg videtur justa ex causa 58§2
manente judicio sine justa causa non debes 45§2
cum exceptio justi dominij, causa cognita, detur 57
si ob aliam justam caus. excusation. alleg: audiend. 25
pro socio — si qua iusta hæredit. alteratri obuen: commun. sit 38§2
ne diuidat, nisi aliqua iusta ratio intercedat l6§1
rescindenda vendit. captiosum sit, maximé si justo errore sit deceptus 7§2
quare nisi justa conuentio interuen. actio 5§2
actionib. empti — quod justum est; sicut minuitur præstatio 45
Locati — si causa timoris non justa;/ nihilominŭ debere 27§2
nec amplius;/ mihi enim justa causa fuit locandi l5§9
ante temp. sine justa, ac probabili causa deseruerit 55§2
præscriptis verbis — si iusta, ac necessaria sit,/ supplet, quod legi deest 11
pignoribg. — iure emptionis possid. rem justo pretio æstima. l6§9
qui potiores in pign. — mihi nequaquam hoc justum esse videbatur l6
quæro an si ei justus possessor offerat, compell. sit 49
ædilicio edicto — non fuit,/ cui redd. aut aliqua iusta causa interfuit 31§2
si extra rem emptoris;/ id justum videri reddi oporte. 24
proinde Pomponig ait justam causam esse, vt quod 33
euictionibg — dandam putabam; respondi iustam rem Seig postulat 39
excep. rei venditæ — nisi forte venditor justam caus. hab: cur rem vindic. l55

si tradid. possession. fuerit autem justa causa vindic. l 55
ex alia iusta causa imped. ex qua restitutio indulgetur l 7 § 3
sed long uberius iusta ratione sortis promittitur 9 § 1
stipulationem / ad modum justæ exactionis rediget l 7
per aliquam justam ignorantiæ causam indebit. / solut. 25
sæpe justæ, ac necessariæ causæ / trahunt sponsalia l 7
liberos natos ex iusto matrimonio, legitimos esse 65 § 1
nisi volentib. parentibg, renouatæ justæ non hab. l 8
nihil interest ex justis nuptijs cognatio descendat 54
indulgentia principis / potest justa uxor esse 31
si fuer. permiss. libertinam iustam uxor. habere 31
Si in eadem voluntate perseverat, iustæ / nuptiæ effici 65 § 1
tamen justum patrem intelligend. Octaveng ait 44 § 3
æstimationem non iustam, sed eam, quæ facta est 12 § 1
si dolus adfuit, iustam æstimation. præstandam l 2 § 1
planè si emptorem habuit mulier justi pretij l 2 § 1
tunc dicend. justam æstimation. præstandam l 2 § 1
erit arbitrium mariti, utrum iustam æstimation. l 2 § 1
post divortium tamen si iusta causa convention. l 8
nisi reddatur / æstimatio facienda justo pretio 36
et ex justis causis / soluta sit, non supererit actio l 2 § 1
Neratij lib. membranar: / hoc justum esse l 7
quia iusta, et honesta causa est, non videtur 20
condici / ab his, qui non ex iusta causa possident 25
cas, si mihi justa causa videbitur esse, ei non dabo l § 2.

tutelis — si pupillus, pupillave cum justo tutore Litemagere 3§2

testamentar. tutela — justus tutor auctor pupillo ad eam litem fiat 27

confirmando tutore — non justo testamento, aut non ut lege præcipiebat. 3

auctoritate tutor. — ob aliam justam causam auctor fieri non potest 20

suspectis tutoribg — si qua justa causa prætor. | rejicere eum debebit 3§12

excusationibg. — nisi fortassis alias habuer. justas tutelæ excusation. 8

justam autem remission. causam non nominauit 13§8

quamuis justas excusationis causas haberet 37

quæ tamen si invicem conjuncta sint, justa appar. 15§

tutelæ, et rationib. — nec | communicatio justa damni exmaleficio est 1§14

habeb. eor. ratio, quia justa causa est præstandi 1§7

reputaturum | si tamen ratio præstand. justa interced. 15§

contrar. tutelæ act. — mutuaris ut pupillo ex justa causa prorrogaret 3§2

qui testam. facere — testamentum est voluntatis nostræ justa sententia 1

Lib eris et posthum. — postea uxor tibi iusta fuer. vel libertatem adepta 28§5

injusto rupto — seditio prærupta, factio cruenta vel alia justa causa 6§1

jure deliberandi — ex alijs quoq. justis prætor aditus dimin. permit. 7§3

temp. | et hoc datum sit, si justa causa esse videbitur 7

an justa causa sit, ut diminuere prætor permittat 7§3

sine præjudicio eas justis pretijs vendere 5§2

adquir. hæredit. — se putat solus: | si justa ratione ductg. non pot. adire 23§3

veluti adgnatg proxing justo test. scriptg hæres 22

idem juris erit, si non justo test. scriptg hæres 22

prolatis tabulis cum putaret justum esse testam. 22

Si quis omissa causa — aut si qua alia justa causa omittendi interuen. 6§3

...uis omisa causa	quia nihil prohib. Mævium iustam caus. habere 22 § 2
...d Syllanianum	justum dolorem exsequenti domino non restiter. 3 § 3
...egatis primo	si comprobauerit: si justum putauerit 75
	justam autem causam adfert 72 § 3
	qui justis rationibus noluit negotijs | implica. 87
...egatis secundo	confines fundos etiam suprá iustam æstimation. 54
	propter iustam ignorantiam tam mulieris, quam 89 § 7
	nisi forté antequam justum tempus prætereat 24
...tis tertio	quæ Cœlius Iustus frater patris reliquer. 41 § 3
	si ita adscripserit; cum justæ ætat. fuer. factus 50 § 6
	sed conseruari liberis ex iustis nuptijs 38
...nuis Legatis	si non propter fraudem, aliam vé quam just. caus. 13
...g. dubijs	si nullas justas causas habuit Dion legand. 13 § 1
...quib. vt indig.	an justum matrimonium fuerit, et an mulier 13
...plusq. per leg.	satisdatio locum habet, si justa causa 4
...Trebellian.	justa deliberatione de quantitate fideico. 13 § 3
	restituere | hæreditat. si justæ causæ allegentur 14 § 1
	ad iustam libertatem perduxit, et ob hoc in eum 16 § 17
...in posses. Legator.	impleta conditione iustam voluntatem eius impedire 11
...n. pos. contra tab.	non | per rescissionem is, qui filius justus est 3 § 5
...is Libertorum	maximé si habuit justam causam errandi 16 § 2
...quand. libertis	si qui duos, vel plures liberos iustis nuptijs 1
...d in fraudem	malit rem emptam habere justo pretio 1 § 12
	si dicat patronus rem quidém justo pretio venijsse 1 § 15
...radibus	vtroq; jure consistit cognatio cum justis nupt. 4 § 2

Vnde vir	justum esse matrimonium oportet, cæterum 1
suis, et Legitimis	justo temp. videri natum, neq. videri in seruo 3 §12
damn. infecto	ex alia justa causa, aut in ea sit ætate 15 §22
	vt si justus metus migrandi causam præbuer. 28
	emigrationem; quod ex justo metu fact. est 28
	sed tunc demum cum justa causa videbitur 15 §21
	vel ex qua alia justa causa subuenitur 15 §33
	justa retentio pignoris domino fieri videatur 34
	si justo metu ruinæ fulcire coactus est 28
	Et cum justa causa esse videbitur 7
donationibus	ob causam aliq. justam Reipub. promittat 19
	quid ergo si justa ratione motus donet 7 §1
manumissionibus	ne quidem illos ad justam libertat. peruenire 8 §2
manumis. vindict.	justa causa manumissionis est, si periculo vitæ 9
	sed justis affectionib. dedisse justam libertat. 16
fideico. Libertat.	pronuntiare deb: qui ex justa causa absit 22 §2
	idem est, et si pluris justo vendere vellet 31 §4
	si latita. vel si ex justa causa aberit 20
	quo cautum est de his, qui ex justa caus. abessent 36
	ad justam libertat. eos peruenisse declaratur 30 §17
	siue ex justa causa absit, siue latitet 51 §9
	non nisi ex justa causa aduersus hæred. 52
	non justa causa abesse pronuntiati fuerint 28 §2
	si soli rogati ad justam libertat. perduxissent 28 §3
	Dasumiano caut. est, vt si ex just. caus. absint 51 §3

...ico. Libert. semper justa ex causa abesse dicitur 36 § 1
fieri conueniet, si hæres ex just. caus. abs. 47 § 2
vt justo pretio volenti domino dato 34 § 4
ex justa causa abesse eos demum dicend. est 28 § 5
pronuntiare potest justa de causa eum abesse 28 § 5
non distinguitur justa, an injusta causa absit 29
Libertg. effic. | eor. qui ex justa causa absint 30 § 5
nemo dubitabit ex justa causa abesse 28 § 5
quo magis videantur ex justa causa abesse 28 § 5
fuisset interpositum; ex justa causa eum abesse 30
sine successore decesser. alter ex justa causa absit 30 § 13
partes seruorum quibg | justo pretio æstimentur 30 § 6
ab eo, qui ex justa causa abessent, ad Libertat. 30 § 13
si alij ex justa causa absint, alij latitent 1
qui adessent, et qui ex justa causa abessent 1
quasi ex justa causa hæres abesset, | pronuntia. 19
quidam præsentes sint, alij ex just. caus. absint 22 § 2
siué justa ex causa absit hæres, siué fari non 22 § 1
qui non habent justam causam absentiæ 28 § 5
...liberis valetudo, aut alia justa causa impedimento fuerit 4 § 5
... et á quibg. nec just. caus. ad consil. manumit. haberet 7 § 1
et just. Libertat. ab eo consequi potest, si lex 29
...rali causa ad eund. judic. mittetur; nisi si just. caus. 9
quotiens quis justis rationib. ductus 12 § 3
vel non justis; sine calliditate tamen putauit 12 § 3

collusione — cum non justo contradictore | in gen. pronun. 3
adquir. dominio — si venditio, aut aliqua justa causa præceser. 31
adquir. possessio. — quia quod ex justa causa corporal. á servo tene. 24
per eum, quem justo ducto errore filium meum 50
quid enim si alia quæpiam fuit justa causa? 20
ignoranti tibi, non corporal. possess. sed justam 24
vsucapionib — justo errore ductus Titig. filium meum | puta. 44
hoc amplig. si justam causam habuerit 33 § 1
vsucapionis justam causam habebo 33 § 3
pro emptore — si nul. just. caus. eius erroris emptor habeat 11
pro legato — in horum enim persona subest justa causa 4
pro suo — si res mihi ex causa justa, putá emption. trad. 1 § 1
qua in fraud. cred. — vel per ætatem, vel quam aliam causam justam 10 § 10
vi armata — nisi forte propter justam, et probabil. causam 12
vti possidetis — justa enim, an injusta adversus ceteros possessio 2
ego possideo ex justa causa, tu vi, aut clam 3
si quis proponeret possess. justam, et injustam? 3
itinere, actu que — ex illa parte si qua mihi justa causa esse videb. 1 § 9
quod vi, aut clam — nulla justa exceptione se tueri potest 1 § 3
permissu meo | vel quia alia justa causa 1 § 9
libero homi. exhib. — qui justam caus. habet homin. | retine. 3 § 4
except. rei judic. — Licet raptum, vel iritum, aut non just. dic. 1
diversis, et temporal. — si forte auctor meus iustum possidendi initium non 5
doli mali, et metg — et si cum interponeretur, justam causam habuit 2 § 3
verbor. obligat. — justa æstimatione facti dandam esse petitionem 72

pul. seruor.	quia non potest videri just. seruitut. seruire 34
ejussoribg.	justa dub. est, vtrum alter quoq; liberatus 71
	sed ex iusta causa ad officium iudicis pertinere 45
lutionibg.	justo pacto, vel jure jurando ipso jure tolletur 95 §3
	et ille sine justa causa accipere recusauit 72
	vel per ætatem, vel per aliam just. caus. 14 §7
furtis	aduers. vindic. justam retentionem habiturg sis 53 §4
s. qui testa. liber	et si in alijs justa ignorantia excusation. mereatur 2
ig eis	sed veré putauit sua, iustis rationibg ductg 1 §4
blicis judicijs	Excusatio pro absente justis rationibg admittitur 10
	si iustam ration. habeant, sententia differtur 13 §1
cusationibg.	de ætate, moribg, vel alia iusta causa / cognoscet 16
lia de adulterijs	respondi: videtur / mulier confug. ad iustam defension. 11 §9
	is, cuig de ea re notio est, de justo accus: constitu. 2 §9
	plané siue iusta vxor fuit, siue injusta, accusa. 13 §1
	cum sit difficillimum justum dolorem temperare 38 §8
rnela de sicarijs	si iusta sit domini querela, sic pæna tradetur 11 §2
rnelia de falsis	suffragio justæ pænitentiæ absoluuntur / in falsa 19
l Turpillianum	siquidem justum eig errorem repererit, absoluit 1 §3
	ex justa causa impedito, quoming accusare possit 10
oenis	siquis specialiter tractauerit, potest esse justa causa 9 §10
	pænam justam elige. deb. aut temperament. admitte. 5 §2
nis damnatorg.	Liberis autem ita demum portio tribui, si justis nuptijs nati 1 §2
is eor. qui mort.	siquis conscita morte nulla justa causa præcedente 3 §8
pellationibg.	si veró justa sit appellatio, et hoc pronuntietur 21 §2

appellationibg. a sententia inter alios non appel. / nisi ex iusta causa 5
quando appellandum. deinde justa appellatio tua fuerit pronuntiata 2
Jure fisci ut idem judex cognoscat, an justa causa abolitionis sit
cuig ætatis sit is, / utrum justa, an pupillaris 26
justa pretia non ex præterita emptione / constituti 355
captivis si reversi fuerint justos esse, et parentes, et liberos 25
ad municipalem qui justum patrem non habet, prima origo a matre 9
vacatione munex. ad munera sive honores creandi justa ætas servanda est
siquis tamen plus justo temporis / consumpserit 4
Si post justa causa incid. ut judex ad temp. excuse. 138
Jure immunitatis compelli non possint inviti suscipere justum honor. 2
pollicitationibg. ob honorem / decernendum, vel ob aliam justam caus. 18
verbor. signific. justa interpretatione recipiend. est, ut appella. 201
regulis juris quoties ratio / moratur, justis decretis res temperanda 8
qui in alterig locum succed. justam hab. caus. ignor. 42
et hæredes justam ignorantiam possunt allegare 42§1
vani timoris justa excusatio non est 184
Exception. justam, nec ab equitate naturali abhorre. 66

minoribus siquis juvenili ætate ductg omiser. vel repud. hæredit. 24
Julia de adulteriis sane si juvenili facilitate ductg, vel etiam fervore 1§§6

termino moto id est, si junenior in longig, si senior, recisig / releg. 2

transactionibg. aliás cum juvene, aliás cum sene transigi palam est 3§10

inoribus	sine damno etiam creditor à iuvene suum conseq. 27§1
	jubeatur iuvenis actionibꝰ suis / cedere creditori 27§1
	si talis interueniat iuvenis, cui præstanda sit restitutio 25§1
	fructus, quib. locupletior factꝰ est juvenis recipiat 27§1
	iuvenis autem eatenꝰ ex pretio reddere, quatenꝰ 27§1
bus creditis	si curator iuvenis pecun. / creditam stipulatꝰ fuerit 26
uto matrimonio	filia leuis mulier, vel admodum iuvenis 22§6
atis tertio	cæterum existimari posset iuvenis 15 69§1
	ita cauit; juvenes, quos in ministerio hab. 69§1
	à qua ætate iuvenis, et in quam intelligi 69§1
donationibus	Aquilius Regulus iuvenis ad Nicostratum 27
manumissis testam.	cum hærede meo sit, quoadusque iuvenis sit 52
deico. libertat.	interest / a sene potiꝰ manumitti, quam a iuvene 16
ulia de vi publica	filium suum ingenuum juvenem admod. raptum 6
ulia peculatꝰ	quemdam clarissimum juuenem / deportauerunt 10§1
ænis	solent quidam, qui vulgo se juvenes appellant 28§3
ppellationibꝰ	pendente causa appellation. juvenes adoleverunt 28§2
	cum implesset autem vices. quint. ann. ætatis juvenis 24§1
	curator iuvenis aduers. tutores hæred. judicio expertꝰ 24§1
militari	requisitus juvenis, vel a patre postea exhibitus / puni. 4§11

juvo

xercitoria actione	extra ordinem juvare eos ex contractu magistrorum 1§18
ministr. tutor.	latenter sua commoda pupilli pecunia juvaret 54
	ab eo, qui restitutionis auxilio non iuvatur 39§13
gatis primo	rescripto / Diui Seueri juuatur 37

ad Trebellian.	neque pupillum extra ordin. juuandum 12
adquir. dominio	et actione aduersg. possidentem juvandi 41
re iudicata	non existimat causam, de qua judicat, per eas juuari 32
quib. ex caus. in posses.	cæteris, qué qui curatorum ope, juvantur 7 §12
vi armata	dixi non esse iuvandum, qui mandatum illicitum 18
excep. rei judica.	aduersg. exception. / hac replicatione juvabitur 24
Julia maiestatis	quo hostes populi Romani consilio juventur 1§1
pœnis	quosque alios suadendo juvasse, sceleris est instár 16

juxtá

negotijs gestis	iuxtá hoc est, et quod Julianus scribit 10§1
seruitutib. vrbanor.	iuxtá communem parietem cameram / factam 19§1
	iuxtá eand. domum hortus, et cœnaculum / fuer. 41
ritu nuptiarum	denique rediens à cœna iuxtá Tiberim perijsse 6
ad Syllanianum	iuxta hoc tamen videtur, et D. Hadrianq rescrips. 1§28
Legatis tertio	juxtá Coracis saxum, juxtá q; font. Arethus. 65§4
damno infecto	siquis juxtá monumentum ædificauerit 13§7
	veluti si juxta mea ædific. habeas ædifica. 26
	juxtá ædific. suum monumentum fieri 13§7
aqua pluvia	aggeres juxta flumina in priuato facti 23§2
judicatum solui	quasi iuxtá mandatum, et si non mandatum fecerint 5§6
incendio, ruina	vt hi, qui iuxtá littora maris possident, scirent 7
	frument. iuxtá domum positum combuserit 9
vacatione munerq.	corpus mensurarum frumenti iuxtá annonam / excus. 10§
verbor. significat.	quem Græci, iuxtá habitationem / appellant 239§2

finis

erijs pridie Kalend. Januar. magistratg neq. jus dic. 5
inoribus pro uno hab: et posterior dies Kalend. intercalatur 3§3
32 ceptis arbitris Kalendis/adesse iussit, et ante eum diem decessit 40
ut puta si jussit litigatoribg Kalend. adesse, mox idibg 19§2
Celsus ait: si arbiter intra Kalend. Septemb. dare tulerit 23
quoniam semper verum est intra Kalend. datum non esse 23
necsi post Kalendas, te parato accipere, non dem 23§2
16 unum/est/pecun. dari, aliud intra Kalend. dari 23§2
etsi non/committas, quod intra Kalend. non dederis 23§2
fructu quamuis fructuaria ante Kalendas Mart./decesserit 58
§2 bg creditis si decem ded. ut Stich. intra Kalendas manumitter. 19
4 ante Kalend. nullam actionem habebo, post 19
6 hæc quindecim proba recte dari Kalend. futuris 40
1§28 storia actione quos denarios vobis numer. deb. pridie Kalend. Maias 20
trah. emptione si eum liberasset, dummodo ante Kalendas Julias 41
vel ita, ut eum intra Kalendas a Titio redimas 41
diem addictione nisi si quis intra Kalend. Januar. proximas mel. 1
tionibg empti quod si fund. emi, ea lege, ut des pecun. Kalend. Julij 51§2
ipsis Kalend. per venditorem esset factum, quoniq 51§2
t. 5§6 locati si domus/fulta in Kalendis Junijs permansisset 60
adeo ut nec cogi quidem possit ex Kalendis Julijs 60
itaq. si ea domg ex Kalend. Januarijs fulta 60
habitare conductor ex Kalend. illis cuiusq. anni 60
us. 10§ §2 potiores in pign. qui balneum ex Kalendis proximis conduxe. 9
idem ante Kalend. Julias eundem Erotem/pignor. 9

vsuris — quos ei reddam Kalendis illis proximis / cum vsuris 41§2
donationib. inter — immodicum Kalend. Martijs, aut natali die dedisset 31§8
soluto matrimon. — eumqué vir ex Kalendis Novemb. primis 7§1
et vir ex Kalendis Martijs eundem locauerit 7§2
Kalend. primis Aprilibg diuortium fuerit secutum 7§2
administ. tutor. — in prouinc. trajecit, et in Kalend. pupilli conuertit 39§8
qui testam. facere — plus arbitror etiam si pridie Kalendar. fecerit 5
propone aliquem Kalend. Januarijs natum 5
heredib. instit. — Titig si intrá tertias Kalend. nauis ex Asia venier. 59§6
lib. / iussus esse, si intrá Kalend. Decemb. decem dedis. 38§
intrá Kal. quidem neq. liber, neq. heres erit 38§1
si intra Kalend. non dederit, liber ex codicillis erit 38§1
regula Catoniana — quid enim si quis ita legauerit; si post Kalendas 1§1
condit. et demonstr. — deinde ex Kalend. Januar. consulatum ingressg 36
ad Trebellianum — octauo kalend. Septembris Annæo Seneca coss. 1§1
do. q. dies legati cedat — idcircó si vxor ante Kalendas decesserit 19§1
si certa est, veluti Kalend. Januar. centesim. 21
si penum intrá Kalendas non dederit, centum 19§1
successorio edicto — quemadmód. intra Kalend. ipsas Kalendas 1§9
manumissionibg. — placuit eum, qui Kalendis Januar. natus 1
natus post sextam noctis, pridie Kalendas 1
Vsucapionibus — qui hora sexta diei Kalendarum Januar. 7
pridie Kalend. Januar. implet vsucapionem 7
resudicata — si Kalendis fieri aliquid stipulatus sum 11
quandocunq. post Kalendas accepto iudicio 11

quanti interfuit mea Kalendis id fieri, / condemna. 11
Si conuenit, vt in Kalend. Iul. precario possideat 12
Lucij Kalendis recognoui, quemadmodum 61
ex die, veluti, Kalendis Martijs dare spondes? 44§1
ad diem autem vsque ad Kalend. dare spondes? 44§1
an statim ante Kalendas agi possit 8
intra Kalend. April. primas / numeraret 135§2
cum ante Kalend. April. non omne pretium 135§2
si Titio Kalendis Ianuarijs non dederis 141§6
Kalend. Nouembrib. quæ proximæ sunt futuræ 126§2
quia nec conueniri ante Kalend. Mart. pot. 72§1
centesimis Kalend. dari vtiliter stipulamur 46
mihi Kalend. Ianuar. aut Titio / Februarijs 141§6
ante Kalendas proximas dari spondes? 56§5
nihil differt a eo, qui Kalend. dari stipul. 56§5
quod mihi illis Kalendis dare oportet 47
videtur stipulari / hoc est Kalendis 47
potest quidem post Kalendas petere 56§4
qui Kalendis Ianuar. stipulatur, si adijciat 41
primas Kalendas Ianuarias spectandas 41
plane si ipsa die Kalend. quis stipul. 41
Et puto actum videri de sequentib. Kalendis 41
si ante Kalend. Martias opus perfectum non erit 72§1
non ex quo locatum opus, sed post Kalend. Martias 72§1
quemadmod. is, qui vsque in Kalendas dari 56§4

verbor. obligat. Si intrá Kalendas digito cælum non tetigeris 8
quod aliquod temp̃g ante Kalend. Iun. fuit 113
non desideravit id ante Kalend. Iun. effici 113
si stipul. pridie Kalend. Iun. mortuus esset 113
si ante Kalend. Junias futurum esse cœpit 113
Si Lucig Titius ante Kalend. Majas in Ital. 10
Kalend. Januar. vel Februar. dare spondes? 12
perinde est, quasi Kalendi Februarijs stipul. 12
qui anté Kalendas proximas stipuletur 13
similis est ei, qui Kalendis stipulatur 14
Si Kalendis Stichum non dederis, decem dare 8
si opus/ante Kalend. Junias effectum non sit 113
cum iam̃ opus effici non posset, ante Kalend. Junias 113
stipulator diem in Kalend. Augusti protulisset 113
aut Si ita interrogatg: intra Kalend. quintas 1§3
Stipul. Seruorum Si Kalend. decem data non fuerint, vterq. ten. 1§6
Si decem Kalendis Titio non dederis 1§6
Kalendis Januar. decem Titio, aut Mævio 21
decem Kalendis Titio dare spondes? 1§6
solutionibus mihi Kalendis Januarijs, aut Titio Februarijs 98§4
mihi dare decem purè, aut Titio Kalend. 98§4
furtis quoming homo Eros intra Kalend. illas mihi detur 66§5
verbor. signific. cum bisextum Kalendis sit: nihil refert, vtrum 98
et deinceps sextum Kalendas natalis dies est 98
sexto Kalendas natus/priorem diem natalem habet 98

verbor. significi. ante diem decimum Kalend. post diem dec. Kalend. 132
post Kalend. Ianuarias die tertio, pro salute 233 §1

Kalendarium

rebus creditis qui in provincia Stichum / Kalendario præpos. 41
peculio d&b. tam ex alijs causis, quam ex ratione Kalendar. 58
probationibg item ex Kalendario, si qua à matre receperat Titius 27
adminisr. tutor. pupilla quidem actionem Kalendarij præst. cogitur 39§14
legatis secundo filij nomine Kalendarium fecerat, postea 88
quod sub nomine filij in Kalendario remanserat 88
legatis tertio per fideicommissum dederat, excepto Kalendario 64
cum quis Kalendarium præstare alicui voluerit 64
eidem tamen Kalendario destinata fuerit 64
Kalendario, id est, nominibg faciend. destinata 64
quæsit. est, Kalendar. quod in patria sua hab. 41§6
an id quoq. Kalendarium propter verba 41§6
pecun. à colonis exactam, et in Kalendar. / scriptam 91
singulis certa prædia, et Kalendar. prælegasset 34§3
vsufr. legato an Kalendarij vsusfructg ad vxorem pertineat? 37
fundo instructo vt instructa sunt cum vino, grano Kalendario 6
in eo fundo instrumenta Kalend. et nummos reliq. 27§3
peculio legato in quibg negotijs gestis, et Kalendaria fuerunt 23
tam ex Kalend. quam ex varijs causis reddidit 23
statuliberis quæ exacta sunt, neque Kalendario illata sunt 40§4
dolj, et metus excep. ex Kalendario vti daret, stipulanti spopondit 17§2
muneribus Kalendarij quoq. curatio, et quæstura in aliqua ciuitate 18§2
adminisr. rerum a curatore Kalendarij cautionem exigi non debere 9§7

