

CARAVIA: ¿CRISIS ARTIFICIAL?

EL de Caravia es un viejo problema. En el 68, cuando Fluoruros, S. A., se lanzó a abrir aquellas canteras de espato-flúor, corrieron voces de que eran las más importantes del mundo. Por su valor extraordinario, el Estado permitió lo que para muchos era un crimen contra las formas de convivencia, otras posibilidades de obtención de riqueza y la misma existencia material del pueblo de Caravia. Hoy, bien pocos años más tarde, la empresa ha conseguido expediente de regulación de empleo, y, pese al recurso interpuesto, ha roto su relación laboral con 134 trabajadores por un plazo de seis meses... de momento. Las razones de Fluoruros, S. A., están en un supuesto endeudamiento: la necesidad de un "respiro". Según los obreros y geólogos afectados, y el informe de SADEI (Sociedad Asturiana de Estudios Económicos e Industriales) no existen razones objetivas para la petición (y concesión) de una medida tan grave, y que se teme, además, el primer paso para un contradictorio expediente de crisis.

Un pueblo para el flúor

Fluoruros, S. A., que en la actualidad declara un capital social escriturado y totalmente desembolsado de 100 millones de pesetas, sustituyó a Importación de Minerales, S. A., desde 1941, en la explotación y exportación de los derivados del espato-flúor en la zona de Caravia. Y si hasta 1968 venía extrayendo el mineral de minas y canteras a los márgenes del pueblo, como otras compañías explotadoras más o menos importantes, en aquel año saltó a la celebridad gracias al filón Aurora Norte, una zanja de sesenta metros de profundidad abierta en mitad mismo del pueblo. A golpe de expropiación forzosa y de amenazas de paro y crisis en los yacimientos que entonces tenía abiertos, a golpe de cifras que pedían al pueblo que se sacrificara ante el extraordinario valor de la explotación.

Entonces, Caravia fue una bandera en el subdesarrollo asturiano. A la luz del problema se constituyó un Concejo abierto, y una Junta Vecinal, y una Asociación de Vecinos y Padres de Familia, se nombraron abogados y procuradores; más de cincuenta Ayuntamientos asturianos se solidarizaron con la causa de la supervivencia de Caravia. Y ellos hicieron saber que sólo pasarían por el flúor si éste se convertía efectivamente en un motor

de desarrollo de la zona; si allí mismo se creaban las industrias transformadoras necesarias, y de trabajo racionales. Fluoruros, S. A., se dedica fundamentalmente a la exportación. El complejo industrial de Caravia brilla por su ausencia. La zona es un pozo subdesarrollado en el contexto asturiano. Sin embargo, del 68 acá, la empresa ha doblado su desembolso (entonces contaba 50 millones), ha extendido sus propiedades hasta copar prác-

ticamente del espato-flúor: el **filter cake de grado ácido** —destinado a la obtención del ácido fluorhídrico y utilizado en la industria química y numerosos procesos metalúrgicos— y el **filter cake de grado metalúrgico** —destinado a la fabricación de briquetas para la siderurgia—. El primero, más rentable económicamente, se dirige a la exportación. España es el segundo país productor de espato-flúor, y sus clientes fundamentales son los Estados

rante el 74 un total de 71,5 millones de pesetas, y en los nueve primeros meses del 75, otros 31,5 millones.

"... privatización de las ganancias y socialización de las pérdidas..."

En contradicción con los datos de la empresa, el informe SADEI y



En vista de la anarquía de la iniciativa privada, sólo la planificación estatal puede resolver el problema de Caravia. En la foto, la cantera de San Lino.

ticamente la zona y se ha hecho con el monopolio comercial.

Datos para una crisis

Fluoruros, S. A., es en la actualidad titular de 33 concesiones de explotación, con un total de 1.337 pertenencias mineras; tiene en arrendamiento otras 15 concesiones, con un total de 2.228 pertenencias, y es titular de otros 13 permisos de investigación, todo ello en Asturias, y principalmente en dos grupos mineros: el de la Collada y el de Caravia. Cuenta con una planta de flotación en Pinzales, a poca distancia de los puntos de extracción del mineral, donde se obtienen los dos derivados funda-

Unidos (un 70 por 100 del total exportado en 1974) y Alemania. Fluoruros, S. A., procura la exportación desde el cercano muelle de San Juan de Nieva.

En cuanto al "espato metalúrgico", se briquetea en su mayoría en planta propia, y se dedica al consumo nacional. Además de su propia explotación, Fluoruros, S. A., negocia y transforma el material comprado a otros explotadores de la zona, especialmente a Minas de Villabona. Dice producir más de 130.000 Tm. de espato ácido al año y cuenta con clientes multinacionales, como Dupont, Bayer, Paulsboro, Selber, Alcoa, Ozark-Mahoning, Kaiser, Ridel, Hoest... Pues bien: dicen haber perdido du-

el de los geólogos de Fluoruros confirman las sospechas de los obreros cesados por seis meses. En primer lugar, advierten que la empresa ha referido la situación del grupo Caravia a una sola mina: la cantera Valnegro, que está ya, tras la extracción de 646.637 Tm., a punto de agotamiento. Sin embargo, el grupo cuenta con otra serie de ellas, que están en su momento óptimo o empezando la explotación: La mina Valnegro, la Duyos, el filón Obdulia, la cantera San Lino...

En segundo lugar, tanto los economistas como los obreros protestan ante el juego de precios que ha declarado la empresa. Según ellos —que citan fuentes fidedignas—, ni

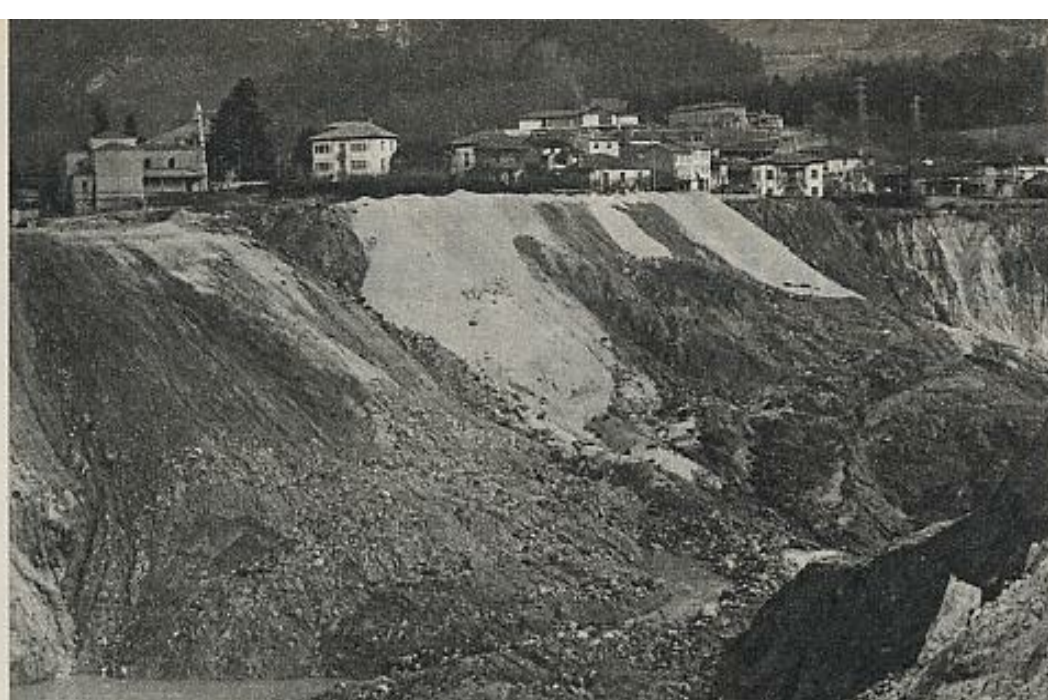

Los obreros afectados piensan que la lógica de la empresa es muy suya: los beneficios son privados y las pérdidas a repartir. Sobre estas líneas, la cantera Aurora.

CUADRO I
COSTOS PRECIOS Y PRODUCCION PROPUESTOS POR LA EMPRESA

	Costos por zonas			Precio de venta	Producción	Pérdidas
	Caravia	Collado-Villabona	Caravia-Collado-Villabona			
Segundo semestre de 1974	5.309,80	3.946,52	4.466,38	3.672,00	130.000	71,5
Ocho primeros meses de 1975	6.573,41	4.604,05	5.129,13	4.789,00	144.000	31,5
Futuro inmediato	6.450,06	4.829,88	—	4.886,24	—	—

Fuente: "Estudio técnico, económico y del mercado de Fluoruros, S. A.", para su expediente de regulación de empleo.

CUADRO II
COSTOS PRECIOS Y PRODUCCION SEGUN EL ESTUDIO S. A. D. E. I.

Costo por cantera en Caravia		Producción			Precio de venta (Ptas/Tm.)		
		Mínima rentabilidad		Actual	Precio de venta (Ptas/Tm.)		
Valnegro	San Lino	Precio Valnegro	Precio San Lino		Actual	Mínimo	Medio
5.680	3.118	116.301	60.918	130.900	5.962	6.388	6.814

Fuente: "Informe SADEI". Para los precios en el mercado internacional: Revista "Engineering and Mining Journal".

les sale tan caro, ni les pagan tan barato.

Y en tercer lugar, parece demasiada la prisa de los señores de Fluoruros en amortizar: ese 16,8 por 100 del valor de los terrenos, el 14,7 de las escombreras, el 28,3 de maquinaria e instalaciones y el 17,3 por 100 de preparación extraordinaria son calificados como "totalmente exagerados" (ver cuadro).

Por fin, las perspectivas del sector y de las explotaciones de Caravia, en bloque, parecen excelentes. La utilización del espato-flúor está en ascenso, y, cara al futuro y dentro de la minería nacional, es el que ofrece perspectivas más favorables a corto y largo plazo. España, segundo país productor, tiene la ex-

CUADRO III
VALOR DEL INMOVILIZADO Y AMORTIZACION ANUAL SEGUN LA EMPRESA (En miles de ptas.)
Para 1974

Conceptos	Valor	Amortización	Tipo resultante
Terrenos	59.720	10.042	16,8
Escombreras	8.974	1.324	14,7
Concesiones mineras	3.871	—	—
Edificaciones	19.038	1.704	8,9
Maquinaria e instalaciones	228.784	64.369	28,13
Material móvil	2.300	269	12,8
Preparación extraordinaria	68.431	11.816	17,3
Investigación	13.295	551	4,1
Mobiliario	2.463	204	8,3

Fuente: "Informe SADEI".

portación asegurada, y es de esperar que el desarrollo de los sectores químico y metalúrgico estimulen el consumo interior. Si el año 74 Fluoruros, S. A., se ha mostrado, como ellos mismos dicen, sensible a la crisis económica internacional, no es razón suficiente para cerrar la tienda, y máxime cuando sus balances muestran un giro favorable. Los obreros afectados piensan que la lógica de la empresa es muy suya: que los beneficios son privados... y las pérdidas a repartir.

Los obreros cesados sospechan que no hay tal crisis en la empresa. Y que si algo hay —dificultades de liquidez—, es por mala gestión. Que, ahora como en otros momentos, puede resultar más rentable comprar que producir, y a eso le llaman "crisis de ganar más": se cierra la persiana, el Estado paga; pasado el bache se vuelve a abrir y aquí no pasó nada. Los riesgos del capital.

Además, parece que hay illos de multinacionales por medio. Fricciones de la parte española con la Bethlehem, que cuenta con el 49 por 100 de las acciones, y, al parecer, tratos con otra fortísima firma, dispuesta a echar una mano...

En cualquier caso, y sean cuales sean las razones de la empresa, los obreros afectados no están de acuerdo con el cierre ni las causas aducidas. Por eso denuncian también la actuación del Sindicato, que ha tenido sólo en cuenta los informes de la Patronal, desestimando los de la Comisión Obrera, el de la UTT y los de economistas y geólogos en que éstos se apoyaban, a más del de la Jefatura del Sindicato de la Cerámica y el Vidrio. Por eso, además de luchar en el terreno directamente jurídico, se proponen luchar por "un sindicato libre, autónomo y representativo".

Una alternativa obrera al desarrollo asturiano

Si uno de los problemas más graves que tiene que resolver este país es el del desequilibrio entre las regiones, y aun entre las zonas, lo cierto es que sólo la iniciativa estatal y la planificación pueden resolver el de Caravia. La anarquía de la iniciativa privada ya ha demostrado no ser capaz. La semiexplotación actual del sector, a la larga sirve únicamente para expropiar las riquezas de la región, negándole sus posibilidades reales de una industrialización progresiva. Así que los hombres de Caravia repiten aquella vieja alternativa que ya plantearon en el 68: contra el cierre especulativo, la intervención estatal. Concretamente: Que el INI se haga cargo de unas explotaciones, que, por esta vez, son rentables. Que se pongan las bases para la explotación del espato-flúor y su tratamiento industrial dentro de la región. Que se reconviertan capitales, se creen plantas industriales, y así se eleve el nivel de vida de la población, se evite la emigración y se aumenten las posibilidades de cualificación profesional y cultural. ■ ROSA MARIA PEREDA.