713

LYRA

SUP.

EPIST. PAULI.

1690

2-D-1

BIBLIOTECA
DEL
Rey N. Señor

VII F 1

243

S. Bart. 158

AD ROMANOS

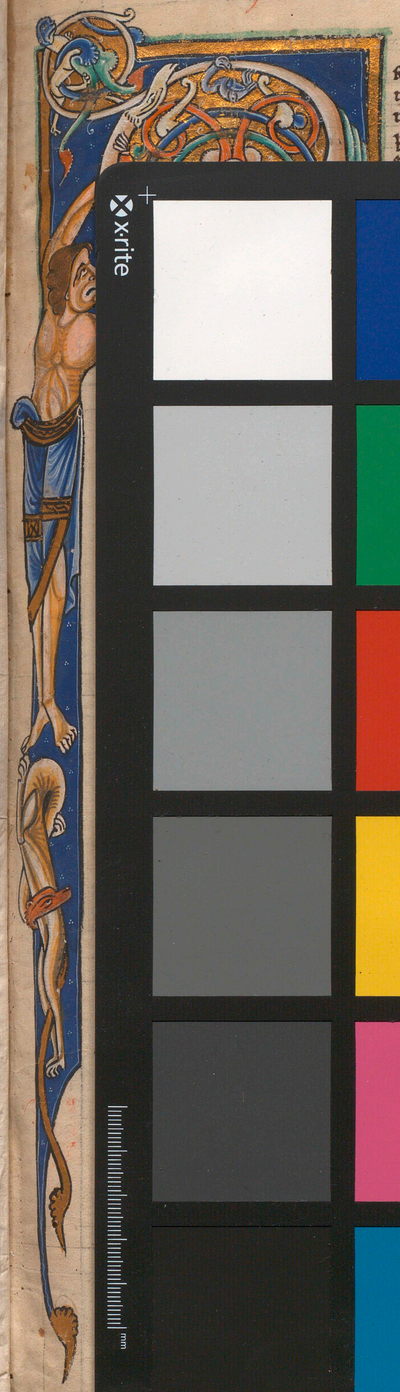

Principia
rerum rec̄
renda sūt
prius ut
eorum no-

aduertimus. n̄ modicum spes nr̄a attollit̄. Inde
ē. q̄ in eccl̄ia. hec epl̄e plus ceteris frequentant̄.
ut psi dauid. magis aliis ꝓphis. Sciendum est.
ū q̄ x. iiii. scripsit epl̄as. x. ad eccl̄ias. iiii. ad p̄s
subhuiusm̄i. misterii. insinuatione ut. s. in h

N.° 158.



Ruy apra
rerum rei
tenda sūt
prius ut
eorum no
tica plenī
or possit.
habeat. Cē
enim de
mū facilī
poterit cau
se ratio de
clarary. Si
eius origo
discatur. Si g̃ ep̃la ex scripture post euangelium
edite. modum rationem ostendimus. poterit
ui de ueterum q̃ dicimus. Sciendum g̃ q̃ sicut in
ueteri testamento. post legis mosayce eruditi
onem ū cultura duumē. mandata conanebant.
pphica doctrina fuit necessaria que reduuua ppli
pecata supplicioum denuntiatione cōpescēt. atq;
eundem pplm bonorū reprmssionib; ad obediēn
dum ac seruiendum deo ut ueram cōmonerēt. tra
umouo. ē. p euangelium in quo xane religionis
ordo. et pfecte lētatis doctrina tradit. ep̃larum
pauli. et aliorum pculis secuta ē. doctrina ut ec
clīam dei contra hereticas p̃munirēt. p̃futatel.
et subuertentia uitia. resecaret. et post futuras q̃sti
ones excluderet. Hi sunt panni qui ad extrahē
dum ieremiam de lacu. funib; arcuumligati sūt.
ep̃larum siquidem doctrina legis. et pphie. atq; euā
gelij consonus testimoniis uelut triplicia funes ar
cuumligata de lacu ignorantie. et infidelitatis pec
catoꝝ ad lucem gratie. et ūritatis educat. Inter omīs
uō ep̃larum scriptores. paul⁹ inprīb; et plīb; forte ex
cellit. sī uno opis pfunditate. et infidei assertione. et
ungrē emendatione seu spei sublenatione. ī opis
pfunditate. quia hoc opus et ceteris plurimis et ad
intelligendum ē difficilius. in fidei assertione ep̃a
est in lege et pphis primus ad fidei catholice
assertionem ostia auctoritatum legis et pphie
induxit testimonia. ut ēet basis. sub columpna
Ingrē emendatiōe. seu spei sublenatiōe. q̃ cōt
sup̃bos et arrogantes. et de sius opib; plumeret.
et p emendanda dei grā fortiter et prudēt. atq;
acriter dum cauit qui murmurū in illo euiden
tiores et clariores apparuit. q̃ unē alia opa uehemēn
ter ecclīam dei plecutus. p quo summo fuit
dignus supplicio. p male dictione plecutus ē gra
tiam. et p damnatione. suscepit mām. in quo
tpō spes mā plurimum sublenatā. Sicut enim
cum audiymus. dauid homicidam. et adulterī.
p penitentiam. pphie recupasse. sīm. omīs uene
di fidentia peccatoꝝ tollitur. ita cum saulum
prius ecclie plecutorē. p ea fidē aplm et p dicatorē

aduertamus. ñ modicum spes nra attollit. Iude
ē. q̃ in ecclīa. hec ep̃la plus ceteris frequentant.
ut ps̃l⁹ dauid. magis aliis pphis. Sciendum est.
ū q̃ xx. uu. scripsit ep̃las. x. ad ecclias. uu. ad ps̃s
sub humilsmi. misterij. in simulatione. ut. s. in h
opere utriusq; testamenti summa retineri mons
trarentur. Peridoneum namq; uetus. et significa
tur. quaternarius uero nouū testamū. nota et sō
tra q̃. x. et uu. scripsit. ut utriq; legis et sentie. ī
simulatē atq; emulor calumpniā. diluceret ip̃m
leg̃. dei p moysen date destructorem esse calump
niantium. eumq; unū deorum ydeorum habē
tium. quos placatos hīē. uolens. x. ad ecclias
scripsit. Et sicut moyses israhelitico pplo ap̃hanoīs
et egyptiorum seruitute educto. x. mandatorū doc
trinam tradidit. ita et ap̃ls dei ecclias ā diaboli
potestate. et idolatrie seruitute redemptas. x. ep̃la
rum doctrina informarēt. Ideo et. x. et uu. scripsit
ut duorum testamentorū concordiam. atq; ueri
tatem signarē. quam et moyses in duab; tabulis
lapideis simul uinctis quib; legis decalogus ī
scriptus erat ostendit. Jonas quoq; nr̃. et xp̃s.
idem in cena cum discaplis pascha celebrans fi
guraūit. Sicut enim sap̃ reps; quem gessit angu
lus mira p̃stans in oculis nr̃is. panem sup celes
tem. cum typico agno iunxit simens uetus. in
choans nouū. Per agnum et enim qui in ueteri le
ge sollempnis hostia erat. et p panem qui nouē le
gis sacramenti forma ē. ū. testamenta figurauit
atq; illa. ū. iungens p dictorū testamentorū sonan
tiam declarauit. Est enim rota. in medio rote.
sicut uidit ezechiel. Ex predictis utraq; patet ra
tio. euidentissima ratio qua ep̃las. xiiii. conscri
psit. et distinctē. x. ad ecclias. uu. ad p̃sonas di
rexit. Vñ quorundam insana pertinacia. dicē
tium ep̃lam. que ad hebreos scribit ñ fuisse
pauli. s̃; barnabe. t. clementis uel tertulliani uel
luce. quos in hunc errorem occasio dedit. huī
ū quia nec salutatio eius nomine intitulata
p̃scribitur. et longe facundiore. et splendidiore
stilo quam ceterē edita ē. Quib; sufficienter res
pondetur. hoc ñ. Quia iudeo non ē dicenda pau
li q̃ nom eius uetustissimo ñ hēt g̃ ñ barnabe nec
alicuius p̃dictorū cum nullius eorū nomine pre
scribata sit. Hec ob id q̃; pauli ñ ēē putanda ē. q̃
diligentius ē scripta. cum natale sit. unicuiq;
plus ualere in sua lingua. quam in peregrina
lingua enim hebraice ceteras uero scripsit grece.
Homen suū ū ideo p̃mittere noluit. q̃ hebreis
odiosus erat. cum legis destructorem arbitran
tib;. Quo arta de legis atq; cerimoniarū aboli
one tractaturus. et tertie nomen suū subiecit. ne
p̃scripti nominis. inuidia inutilitatem sequi
tur. excluderet lectionis. Est itaq; et illa ep̃la pau
li. sicut et alie. De ordine q̃ ep̃larum q̃ri solet.

N°. 158.

qr̄ neo ordine sunt dispositæ. quo ab aplo ecclie qđ
constat non ee cum epla. que romanis scribitur p̄ma
ponatur. que tamen ante alias oēs non ē sept̄a
Epla ij. que ad corinthios scribitur. ante istam sēplis
se uidetur qđ hanc de corintho sēplisse euidenter mōs
trāt̄ greco q̄ dicat. Cōmendo uobis phebem sororem
nr̄am ministram ecclie que ē chencris. Cheneris ij. dicit
locus corinthо. uicinus immo portus ipsius corinthi
Et hoc g̃ apparet de corintho sept̄a. ergo eo q̄ dr̄. salutat
uos gaius. hospes mr̄is. de quo scribens corinthijs me
moratur dicens. Grās ago dō meo. q̄ neminē uerū bapti
zauī. n̄ crispū. et gaiū. hec g̃ epla adintelligendū. ce
teris dissimilior unq̄q; apls uidetur p̄fectior. p̄mam
obtinuit in corpe epl̄arū q̄ p̄ ab apto sit sept̄a. s; ea
dignitatis romanor̄ qui tunc ēpos ununis gen
tibus impabant. sup̄ pr̄etabatur romam sublimet. siue
romanet. quillo tp̄e. quo apls hanc epl̄am ad multi
tudines gentiū dominabant. hoq; sublimiores erāt
oīb; pplis. unto nabāt p̄cepta publica. et p̄ uata eor
q̄ fama omniū hominū resonabat. ioze. dyno autē
abathens aplm sēplisse romanis. dr̄ his ūb. Abathens
auitate greconū sēplit apls romanis. hanc epl̄am.
qui ūpe ūpes ut alios. xij. discipli p̄mū instituit
s; q̄dam audeo et clementē. qui fide ex abaptis p̄cepta
uenerat ad romā. ut p̄ncipi orbis residebat. cui etiā
ipsi subiecta que apud ueteres olumā dicebāt romani
euangelizauer̄t. Attende diligēt̄. q. animo. dr̄. aplm
abathens sēplisse. ongenes uero de corintho. Sed dispu
ce. q. id animo aut. per. romanis p̄mū ūp dicasse cum
ecclia hystoria sic dr̄ erat. Claudius tribus clemma
die. pulsare pes. ad urbem romam deducat. Iste ad
uenies primū iudeos roma eūgliū sui claudij. ianuā
regni celestis aperuit. Ideo q̄ sup epl̄am ad romanos ū
sept̄ē. ut aliq̄. impetrat uobis. g. spūs. sc̄s. Deus
per p̄dicōne fidem teneatis. et firmare se uelle. paul
dicat. ū q̄ mihi accepissent apostoli. s; ut duobus apls
attestantibus; atq; doctoribus. eor corroborarentur fi
des. hac itaq; itaq; auctoritatū effectū qui uidetur
duriores dūs pecē primū p̄dicasse romanis. qui ita ad alios
ol aplos. s; n̄ primū qui ad oēs ēdines. Iste dicit athe
nis epte. et partem sēplisse. corinthi ū p̄fecisse. atq; ut
de eam romanis destinasse. Vt̄ potē ro p̄ma pōit. q. p̄ ut
gdū errores destruit. et superbiā omniū malor radicēt
sept̄ē. Iustitiā oīs pecē. hebraē. Que natiōe celestis sibi
mū mittet. et habitat. habitare et alicui latitās. q. romanos
ad eo occupauit ut unusquisq; alterius et se ipsius p̄fecto
res. dissensiones. et salutata facient. Iram ih romam. de
ducis. et gentibus adxp̄m ōnib. Iudei autē xp̄ēos p̄se
aqb; origine ducebant. et xp̄ē legē quia soluit̄ cessas
gentes accepant. gentes ēdentes despiciebāt ducen
tes. xp̄ē obseruantiam leg̃. ac seruientes mūdo ac
cepe grām xp̄i. et fidem euangelij. et xp̄ē mixta opum
leg̃. s; uenisse euangliū dñi nr̄i ih̄u xp̄i. atq; ex his
inflati gentib; se p̄ferebāt ducentes. sol. degenere.
abbrahe sum. cui p̄mū fēa fuit. p̄missio nos pplis

peculiaris dilectionis nos de egypto forti manu et mira
bili brachio suis eduxit nos. sicco uestigio mare ru
brum transire fecit. in deserto manna panē aq̄. de pe
tra dur̄ atq; alijs sublimibus reliquis nos solidigni
mi legis dī accepe et uoluntatē. q. nos ēe. ad nos ēp̄ spā
lit̄. dei filij uenit. ut pe me euangelio aut. n̄ sū nullius
in. ado. q. p̄. d. i. Generalis aut̄ ecclia contra dicebāt. q̄to
pla beneficia uobis scripta memoralis. tanto uos
debitores ēe. ostendit. Eisdem siquidē pedibus q̄b
mare trānsiistis. an ydola p̄ea salutastis. que. ppijs ma
nib; fecistis. illo ore quo paulo an̄ delubra sionem
pharaonis et egyptior laudes deo p̄soluistis. ydola
adorastis. Preter̄a manna celitus datū in deserto sal
dustius cupidē. et redire in egyptū ad ollas carnium.
Sepe etiā dñm unitam irritastis. ad ultimū xp̄m uob
in lege et ppbis promissū occidistis. Stolitiaq; uobis
dignores sumus. quum de tpo auditum. meū ēdicti
mus. Vñ p̄propham dñs aut. Popls q. ñ dg. l. in. i. a
a. o. in sū stat nos ñ gr̄a in dulcia s; ex gr̄a gratia deliq
le. si eū pphas aut aplos an̄ hūillemus. ydola n̄ coluisse
mus. q. ā degnis nobilitate uos iactatis. si q̄ talis gla ē.
ē ismael. et esau. p̄ē pauit gla. et ē de eisdem patribus
sū nati. his ita altercantib; aplis. remedium ēpositū os
illoz. et nros hic in duriusq; et qui bonis natos. uoce
sonora illos. ad illos qui ad unam dg. concordia ad dux ol
tendens nullos eor suis iniustis ēe. saluatos. q. os. et u
des. et gentiles. sub peccō tenebant. s; p gram di. p ea
ratione itaq; p̄dicta. scribit romanis. ostitans. n̄ gentiles
in uidos. doces eos humiliari. ut omnia attribuat. gr̄e di. et
ostendens oīb; gratis uenisse gratiam fidei. et eūglij xp̄i. qui
ppter̄a. et gratiam uocat. ostendit. q. n̄ qui debitū ultrice
reddita ē. s; gratuito data. et iuste ēnte. gratia. Gratis data
donata n̄ reddita. Si n̄ debebat. an̄q; gratiam hres mer
ē reddita ē. n̄ gratia donata. Ostito itaq; h epla p̄ma pōit.
q. omniū maloz. ut p̄dictū ē. radicē p̄mit. H sig
nans romanis opis nūi et ordis epl̄ay explicato. q. ūn et q̄
apte romanis sēplit. li ē. de mata. et unitione. et n̄ tē
tandi ex equo. Generalis omniū epl̄ay. matia ē. doc
trina eūglij. ut ante mortē ad obediendū eūglice
doctrine p̄ē. h. a. in singlis pas ūnitōes. et matias. req
rim. p̄ma itaq; epla matiam hr̄ romanos unitia. atq; gr̄e
di bona ad q̄ eos hortat. Inuitio unitia eorde i. cpare.
et aduerā pacem. et firmam concordiam sub manu gr̄e.
humiliate. Modus ecclie dr̄ tal ē more sēbenū epl̄as
salutatōnē p̄mittit. i. q̄ ta fac. Cōmendat. p. ploām su
am et negocij. et auctoritē negocij. i. q̄b; ogitue capitat.
benevolentiam. Post salutationem uero utq; patris
unitia arguit. ostendens generalis anatalij rōne. rudes
alege exorbitasse deinde mis pluribus ostendit iusti
ciam et salutem eq̄ unicuiq; ēe. ū p legem. s; p fidem
xp̄i ih̄u. ut a lege eos tollat. et i sola fide xp̄i. eos sta
tuat. Circa finem uero moralis subdit instructio atq;
in actione gratiarum finem tenet epistola. premit
tit autem salutat — i o yem. d i ceys;

ad
ro.
dymo.
dymo.
dymo

aulus ser
uus ihu
xpi uoca
tus apls
segregatus
in euange
lium dei
qd ante p
miserat
pphas.
suos i scp
turis scas
de filio suo
qui facꝫ
a exlemi
ne dauid
secm car
nem,

aulus seruus ihu x uocat apls segregat in ēgēliū dī. ꝛc.

ulq; ibi omnib; qui sunt. rome. hucusq; cū pendet lra. ut plicat. sna. ꝛ sub intelligit. mandat. t scribit. Jn hac ā salutatione ep̄ plonam tuā. ꝛ indat. uig. nūs. l. a nomine. a dignitate. a officio a nomine dicēs. Paul. a dignitate. seruus. a dignitate. apte. a officio. legit. ē. g. t. ex nomine. ā. laude. sortit. suul ip̄i. nōil. ꝛ nō impōis a maiorib; Paul. eum ebraice. q̄etus. gree. modi latine sonat. ꝛ hi nōia. paul. q̄ ē ebraicū ongine. ꝛ uenit de. ū. nūmatiōe. impōtū. ē. ap̄. pe. i nota genue. i. mutul. l. modicitatis. ꝛ quetus. q̄ altā notat. hi nōia. gnali. appellatione. ap̄ gecos. ꝛ quite. altā. ap̄ latinos. ꝛ modicitate. hi. nōia. paul. ē. tūc appellatū ap̄ gecos. ebreos. ꝛ latinos. impōtum fuit apl̄o pp̄ū. quia ut aut beda. ait. actuul. apl̄i col anno passionis. ꝛ ꝑsecutionis. x. ad fide uenisse pbatur. tricesimo anno decimo. p̄ xpi passionem apl̄atū gentiū. ē barnaba. ꝛ paulū uocabulum accepisse. Petrus eni uocabatur. saul. a saule. plecatore. q̄ ante. ille dict. ita hic ecclesiam x̄i. ē. plecatus. Quarto decimo anno ā uocatione dicitur apl̄os ad magistrū gentiū. ē. p̄fectus. huc autē tpe denomine pauli. sensit. augꝰ. sic dicēs. Non ob aliū hi nōia. q̄ā in uidet paul's. s. elegit. ut se ostēderet parū tanq̄ minimū apl̄oꝝ. Jpse

p̄mo saul. p̄ea paul. dicē. ē. ñ q̄ ia actus a aliq̄ nōia. s. mutauit apte. l. ex saulo fit. ē. paul. ꝛ ex lupo modicꝰ. ꝛ humil. Paulū eū modicū. ē. Jmmutatū g̃ te. ē. ligās ex saulo qui ñ p̄ inquietudo. ꝛ temptatio. paulum te dicat. ꝛ quietū. qui enim p̄ temptationes alios infe rebat p̄ eas passus. ē. pōt̄o ex more scōꝝ apl̄oꝝ. id est assep hibetur. qui mutatis; plicenel mutato nomine sunt uocati. ut ecām. ꝛ ipō nomine nouꝰ. ut cephas. ꝛ li lij. tonitrui. ꝛ huius. vñ. ꝛ ecā ecclia. tam inconsuetu dinē duxit. ut quot in cathedra beati petri sublimati nomina eis mutet. Sicut ieron. ait. paul. ap̄mo sergio q̄ ecclie. rulit. l. a paulo sergio p̄solule. q̄ apud cyprum ꝛūit. hoc nōn sibi impoluit. ut ciuē parthē. qui part̄ sul pauit. ꝛ gnatione. q̄ gnatiā uocē. ē. dicit. sic abeo pn ape quem primus subiugauit paul. sit appellatus. s.; q̄ nulla erat in ecp̄ali dignitate. ꝛ uicario dep̄hendē magē placet q̄ unā ꝛuicturdine frequēter repit. Jn uenim enim in scp turis. aliꝰ bini. alios trini. usos ē. nominib; ꝛ hi unq; mutatos testamēto. ut salomon. qui ecclesiastes. ꝛ ieremias uocatus ē. ꝛ matth. qui ex leui dictus ē. ꝛ alia plura in hunc modum. secm hanc g̃ ꝛuicturdine uidē nob ꝛ paul. duplicia uocabula uocabulo sicut scriptū ē. in actib; apl̄oꝝ. saul. qui ex paul. ꝛ euidēt ostendit scpta ñ ea tunc primum pauli nōn impōtū. s.; uerūs appel lationis. ꝛ fuisse assignat. Hieronymo aūt in libro hebraicoꝝ nominū. Paul. mirabil. sue electꝰ. inꝑtatus dicitur. quem ꝛ dñs ip̄e uas electionis uo cauit. ꝛ tam utile quam doctū mirabilē fecit. Seꝛ. Seruus ihu x. s.; querendum ē. cur seruus uocat. qui alibi scripsit. Non enim accepistis spm̃ seruitutis. ꝛ. Sc ꝛ alibi. sraq; iam ñ ē seruus. s.; liber. ꝛ dñs apl̄is aut. Jam ñ dicam uos seruos. s.; amicos. ad q̄ dicendū t. q̄ duo sunt gña seruitutis. Est enim seruitus timo ris. ꝛ pene seruil. ꝛ ē seruitus. amoris. ꝛ filiationis. atq; humilitatis. q̄. adistat filij. qui seruit. ñ multū offen dē patrem. Si g̃ id secm humilitatis. ꝛ amoris seruitu tem. dictum putabimus. ñ errabimus. Non enim̃ ꝑhoc lectum. ut ira libertatis in paulo. q̄ omni libertate nobilior ē. seruitus xp̄i. dicendo g̃. seruus. nomen humilitatis pōn. ut ad eam puocet. simbol. quib; scribe bat. ꝛ nemo sera seruitus uideat. ñ simplicit aut. seruꝰ. s.; addit. ihu. ꝛ saluatoris. cui mito omnis seruire debet ti. ꝛ ei seruire. regnare ē. Jhc. ū hebraice. iosue. hebr. latine saluator dr̄. q̄ nomen abangto fuit. impositū de filio. eo q̄ saluū faceat pplm. suū. a peccatis eoꝝ. add. xp̄i. ꝛ regis. ꝛ sacerdotis. xp̄c enim gree. messias. hebraice latine dr̄ unctus. ꝛ unus ex tres. reges. ꝛ sacerdotes. unge bant. xp̄c. aūt unctus. ē. ñ oleo uisibili. s.; inuisibili. ꝛ plenitudine gr̃e spūal. vñ implō unxit te. d. d. t. o. l. hoc nomen alij. s. ostendit ad ecclesiā. s.; ihs tm̃ ē ppū ei. hoc sacramenti nomen. Seruū. a. ihu x̄i. septimi. apte. alegē trāsgressoꝝ legum ostendit. ꝛ utrumq; nōm ponendo. ꝛ ihu x̄i. unam dei. ꝛ hominis. ē. hereticos plonam ē. refutatur. ne aliū quidem ihm alīm. uero xp̄m sulpicaueñ fuisse. s.; unū. ꝛ eundē sereno.

dog.
dymo.
victor epc ca pue.
dymo.
or
dymo.
dymo.
dymo.
dwg. dymo.
lece odtio.
dymo.
or

ee. Sea. vocatul aple. ecce dignatul. adq promotul e. Ecce dehumilitee e. altul. acsi itt supbis quib; scri bebat diceret. Ego seruo r humilu. fecat me dñs apli. r sublimen. tta r uol humiles sint ut exaltemur a eum se humiliat. exaltabitur. Iām uero comendans ū simpliciter ait. aple. s; r pon. uocatul. qsi ū ale uenens tang libunee. honorem sumer. s; a deo uocatul e. aple. i. adaptatum sēma electione que e. scām ppositum. r tempali mutatione q ex po mutti sunt. eque r apli uocati sunt. nam sicut gree angli. lat. nunc; uocantur. ita gree. apli. lat. mul si. t legam appellantur. t. uocatul. a. i. dicitul abho mnib; excellentia r priuilegio noīs. Sicut excellēt cum dicitur urbs. intelligitur. roma. Sea. Segga tul ieuglm dī. Ecce ostm. a d. paul' dico. legī. i. doc trina scribay. r phariseoy. r abūqsi nagoge. ū loe. doctoul habebat. ut pote phariseul. sepatul. meū glium dei pdicandum. r dicitur. hoc cōtra uideol aquoy lege dissimulauit. ut yxpm pdicaret. q q; lex ū potuit edūtel iustificaret. t legga. i. a lege leggate u barnabā. paul. sepat. s. abalgl. ñ mūe. s; corpe. vñ. spe. s. i acub aploy. paulū iop adq alluplicol. ut. s. pdi ceut nomine eū gūb. vñ h addit. in euāglū. s. p dicandū ingenib; destinatus e. cum aplī gentil; totul orbis pdicator. reliqui singul. pūcul. facti sunt. legati. r predicatores. Ht autē euāglū bona annūtiatio. he eum gree. lāt bonū. angls. annuntul. unde euglium. bonum nuntiū. t boā annūtiatio. ea ū ē dehis que ad fidem catholicam r bonos mores pertinent. sūt. dico dī. qi ñ ab hōne uiuentiū. s; dia inspiratione reuelatum. Sea. qā p. hec. cōmendatio negocij. r uij. euangliū. q cōme dat. iiij. nul. a pis antiquitate. ab auctore. a re sub; amata. dūpis uero antiquitate. r ab auctore simil commendat dicens sic. q euangliū. añ oplectione. pro mulgat. gtul. dī pater. uiuentiū ut sub diu. s; lon ge ante promissum. r pmuntiatū. vñ in euglio iohis. In hoc uerbum uerum ē. q alius ē qui seminat. r alius ē. qui metit. p mulcat. dico pphetal suol. Cū ergo aut. Ecce dies ueniunt. r summabo. t. nouū. sup. domum isrl. r sup domum iuda. r ut ferā. inquit uobcum pactum sempitnum. sc. r alij qui ñ ge sc. s; ge deo magnū sunt. ut ñ ge semīdacū. loq tenant. s; ge deo ūitatem. Ecce quam uera r magnifica p missio. s lemo enim rem ut lem magnis p aut loub; nuntiat ecce testel. r admaiorem confirmationē add. In sepūl. qi ñ m. promulgat uerb. s; etiam. in sepūs. nedaretur obliuioni. r ad cumulum ueteq presta tionis. addit. sāl. ñ echniel. Sce. se. q r uita dap nauit. r sacramentum unusquisq dei. r incarnationis sui. dei sentiens. Sepuul. dico fel. ñ dequib; cūq; s; defilio q oñs ad filium ducunt. de filio dico. ñ ad optuo. s; suo. s. ppo. r libro iubalei. coetno coequali r hic cōmendatio. amata. Sea. quifel. e. nē. Ecce cōmendatio auctoris. qūe commendat. iij. mul. abungi

ne ibi ex semine. dauid. auctore ibi. qui p destina e. si. d ī. u. re. agrā ibi. scām spm. sāficō. alibi alutare ibi. p quem accepim grām. r ē. quasi scpturē scē. aguntur. de filio. qui filiul fes ē. ex. s. deo patre. r ad honorem eius fes dico tantum. scām carnem. non scām diuinitatem. hoc dicit. ne putetur homo tm. Dicendo namq; eum tm scām carnem uinuit. alte ram ee naturam scām quam ē ut fecā. s; f. diuinam. suam namq; qui erat dei filiul. scām spm. sc. r scām dīn. q dns. spe ē. r sine dubio ses ē. tm dne scām carnem. uxta illud. r uerbum caro fm ē. ut ram unusquis dei r hominis filiul ihe x. Qt fel ē scām carnem. ope spe scā. deuirgine r natul. ubi o ecrtur. impietatē. hereticoy. qui obtuso corde. hoc capitm. intelligentes. xpm tm hominē. accu piunt. diuinitatē ū. meo ñ intelligunt. addendo enim scām carnem seruauit. diuinitatis suam dignitatem. qua ype. uerbum dei ē. p q fā st oīa. Non enim fact ē. scām id q uerbum dei ē. omnia enim p ipm facta sunt. nec fieri cū omnib; posset p quem facta sūt omnia. neq; ante omnia factul ē. ut p eum fieret. omnia. ideo q; aplīs. cum fm dicēt x. addidit. scā. carnē. ut scām uerbum. q ē filiul dī ñ fm. ad eos. s; natum ee. monstraret. factul ē aut. sine dubio id q p non erat. scām carnem. scā. dīn. uero erat prius. r non erat. qū ñ erat. factul ē aut utrta dicerem. humanatul dns qui etiam in assūp tione carnis deus ee. non destruit. inconūtibilis ma nens. assumpto conūtibili hominē naturā suam ñ immutauit. hominul assumpta natura. Secām carnem g ex semine dauid. fes ē dns. ā añ omnia ex eo natus ē. Qui g erat factul ē. s; quid erat. quid ē factus. uerbum erat. filiul dei erat. filii hominis fes ē dns erat. homo fes ē. suscep hūanita tem. ñ amisit. diuinitatē. factus ē humil qui e rat sublimis. dei g filii. hominis factus ē. filii nat. scām ūitatem. nature ex deo dei filius. r scām ūitatem nature. ex homine hominis filii. ut ñ ad optione. t appellatione. s; uere utriusq na turitate filij nomen nascendo hēret. r ee uerus dns. r uerus homo. unus filius. pater enim dns semel de sua natā. genuit. filium dīn. sibi eqlem. r ade qua ple naturaliter eternē. diuinitate co eternum. s; idem dei filius cum sit dns ecānus. r uer. propheta ē. homo factus. uerus r plenus. Sneo uer. q ueram hē dns ille humanam naturam. sneo ple nus. r q carnem suscepit humanā. r rationalem. animam. Unde idem unigenitus dns. secdo na tus dicitur. semel ex patre. semel ex matre. natus ē enim de patre. deus uerbum natus de matre ū bum caro factū ē. Unus g atq; idem ē dei filius. natus ante scla. r natus in seculo. Sicem dns unige nitus dum conciperet ūitatem carnis accepit ex uirgine. r nasceretur. integritatē uirginita tis seruauit in matre. Itaq; causa ē. qua dns fes ē.

dño ihū xpō iohannem.
dño ihū xpō.
dño.
dño.
dño.

filiꝰ uirginis ⁊ uirgo. facta ē mater unigeniti dⁱ. ut
quem pater genuit ęternitate. ipsum uirgo ceperit
tum pferret uitempore deꝰ filiꝰ ut carnē hoīs
animamq; mundaret suscepto ē carnis animeq; ōnat uicariatus ē. Unde etiam scriptū xp̄m minor
factus est. formam serui accipiens. nō enī sic accepit
formam serui ut abiceret formam dei. in qua equalis
patri. ut in forma dⁱ. ⁊ in forma serui idem ipē sit.
unigenitus filiꝰ ē ꝺ̄ dei filiꝰ deo patri natura eqlis
habitu minor. in forma enī serui. quam accepit.
minor ē patre. In forma dⁱ ubiq; erat. antequā
hanc accepisset; equalis ē pat. In forma dⁱ ubiq; ⁊
forma serui. sēp ē genitricē. In forma dei. homi
nem fecit. In forma serui. factꝰ ē homo. ꝺ̄. ꝙ forma dⁱ. accepit formā serui. Utrūq; ds. utrumq;
homo. xp̄s tamen ē ds ęternus ⁊ uerus. uera carne
sed tempul ē sceptus ⁊ natus ex uirgine. illo scꝫ
deo facto. naturaliter hominis filio qui unus ē
naturaliter filiꝰ dⁱ patris. quo omnia naturaliter
creata ē. ⁊ dns. creauit uirginem. creandus ex uirgine. Sic autem ds humanam naturam in
unitate plone suscepit. qui se humilians p nām
in corrupte uirginis uterum. ex ea nascendo
implendo. formam ꝺ̄. i. naturam serui. in suam
accepit ds. ille plonam. non enim accepit plonam hominis scꝫ naturam. Cumq; tota trinitas
opata sit formationem suscepti hominis q̄n in
sepabilia sunt opa trinitatis. solus tamen filiꝰ
accepit hominem. i. formam serui. in singularitate. siue unitate plone. ī unitate seu in singularitate diuine nature. Si autem adhuc quęratur ipsa incarnatio quomodo facta sit. ipsum
uerbum dei. dico uerbum carnem factum. i. hominem factum. non tamen in hoc quod factum ē. cōuersum atq; mutatum. scꝫ carne ut carnalibꝰ ogrue
enter apparent. ī uidutum. sed sane factum. ut ibi
sit non tñ uerbum dei. ⁊ homo. sed uo scꝫ. etiam
rationalis hominis anima atq; hoc totum. ⁊ deus
dicatur xp̄s. deum. ⁊ homo. xp̄s propter hominem. ꝺ̄ nōscamus igitur geminam substam ⁊ duplicē. scꝫ
qua equalis ē patri. ⁊ humanam. qua minor ē
patre. Utrumq; autem simul ī duo scꝫ unus ē xp̄s
nec sit quaternitas ī trinitas ꝺ̄. Ac p hoc xp̄s ē ds
anima rationalis ⁊ caro tanta ē. ꝙ. unio. utrumq;
natē. ut totum dicatur ds totum homo. ⁊ uicissim ds homo. hō. ol. q̄. si difficile intelligitur
mens fide purgetur. magis magisq; apprehendetur
scendo. ⁊ bona opando. difficilia sunt. ꝙ. h. Uerumtamen breuiter dicta. nō aliud sunt illa dei. sumus
germanus. nisi forme seruilis. ⁊ nature humane
suscepto. ut igitur ē. unus xp̄s. forma. q̄ utraq;
uera. ⁊ plena ē. unus xp̄s substā. sic conuenisse. ꝙ. ⁊ mā
nabiliter unite sunt ad inuicem nature. neq;
diuina distantie appria simplicitate. neq; hūana aut ōsa in deitatis naturam. aut unionis

existentiam diuisa. neq; ex duabus una facta est
composita natura. Xp̄s ꝺ̄ⁱ ⁊ una plona ē geminē subē. nec tamen deus uel homo. pars hui
plone dici potest. Aliquin filiꝰ dei. antequam
formam serui susciperet. non erat totus. ⁊ creauit. cū
homo. diuinitati eius accessit. Sciendum tñ
quod non semp factum ē. ad creationem refert.
sicut ibi. Domine refugium factus es nobis. ⁊ item
factus ē in in salutem. Non utiq; creationis distinctio. ⁊ edito hic declaratur. scꝫ. nobis in refugium
⁊ salutem ēē. dicitur. quod prius non erat. Sed
queri potest. cum nos saluatorem natum p̄fiteamur
aut aplꝰ factum eum dicat. ex semine dauid. cū
aliud sit fieri. aliud nasci. qui etiam alio loco. in
quid. factum ex muliꝰ. Aliquid ꝺ̄ significatur
hoc dicto. ꝙ. ꝙ. non humano semine. concepta ē
caro dñi. uirtute uirginis ⁊ corpus effectū. scꝫ. efficiente. uirtute spūs scī. deo aplꝰ dicat. factum non
natum. Aliud ē enim semine ad nuptias. ⁊ sanguinis coagulo generare. aliud ī. p̄ncipatione. scꝫ

natus est filius dei in uirtute secdm spiritum sanctificationis ex resurrectione mortuorum ihu xpi domini nri,

secdm spm scificationis ex resurrectione mortuoꝝ ihu xpi. d. n. Hic primo uidendum ē quid sit predestinatio. et de quo sit predestinatio. utrum dicte que semp fuit. an dicte que ex tempore fuit. et utrum de persona. an de natura. et si de persona ē. p ea attendendum ē scā. q. naturam sit predestinata. Predestinatio. ē gr̃e p parato. q̃ habemus. d̃s hominum xp̃o. et cum aīal ds p̃destinauit conformes fieri imaginis filii sui. bona alii mīa ipa uirt. Preclarissimum enim lumen p̃destinationis et gr̃e ē ipse mediator dei et hoīm homo xp̃s ihc. Ille enim homo ut ab ubo patre eterno unitatem plone assumptus. filius dei unigenitus est. vñ hoc meruit. q eius bonum. quale cumq; p̃cessit. ut ad hāc ineffabilem excellentiā pueniret. faciente ac suscipiente deo uerbo ipse homo ex quo ē cepit filius dei unicus ē cepit. filium dei unicum femina illa gr̃a plena accepit de spū scō. ex uirgine maria d̃s unicus natus ē. in carne. cui pie dicimus. filio dei muniere. luba nullo hoīne uoluntas erat. et tanto magis. quanto magis peccare non poterat. Apparet itaq; nobis in nō capite. ipse fons gr̃e a quo in cuncta mēbra eius gr̃a diffunditur. Ita ff. abrutio fidei sue. homo qui cumq; gr̃a sit xp̃ianus. sicut gr̃a hō ille abrutio factus ē xp̃s. de ploe spū hic renatus ē de spū ille natus ē. spū sit unoꝝ remissio peccatoꝝ. spū factū ē nullo. ut nullum haberet peccatum Qui fecit illum hominē. sine ull eius p̃cedentibꝫ mītis. nullum q̃ ei dimitteret. uel origine traheret. ut uoluntate p̃petrare peccatum ipse nullis eoꝝ p̃cedentibꝫ meritis facit credentes in eum. quibꝫ dimittat omne peccatum. qui fecit illū talem. ut nunquam habuerit habiturusq; sit uoluntatem malam. ipse facit unum membris et gemmula uoluntate. bonam. et illum q̃ et nos p̃destinauit. q̃ et nullo ut ēet caput nīm. unum ob. ut et corp ēet. ñ p̃cessura merita nā. sed opa sua futura p̃scit. eo se. ---- ds ē. factum. p̃fecto ab eterno p̃scit. Ipa ē igitur p̃destinatio. scōꝝ q̃ marie dicitur quam negare. quis ñ ualet. recte intelligentiū. eloquia ueritatis. humana q̃ nīra recelcant. hic que perierunt padam. et gratiare gnet p̃ filium xp̃m. Quisquis in capite nō. p̃cedentia merita singulariis ullis generationis inuenerit. ipse unus obis membris eius precedentia mīta fidei et regenerationis inquirat. neq; enim xp̃o retributū ē. nec nob̃ p aliquo mīto. sed gratis ut

burrille quippe nos fecit. credere in xp̃m. et q̃ nob fecit unquem credidimus xp̃m. Ille fecit in nobis principium fidei. qui fecit hominem principium fidei. et p̃fectorem ihm. Nullum igitur illustrius predestinationis exemplum. q̃m ipse mediator. quisquis q̃ fideliꝫ uult eam bene intelligere. adtendat. xp̃m. atq; in illo inueniat. et se ipsum quid in eo ueram naturam. credit humanam. suscipiente deo uerbo. ita sublimatam. ut qui suscepit. et q̃ suscepit. una ēet in unitate p̃sone. semp cum homine assumpto. q̃ternitas facta ē. et trinitas manet. assumptione illa ineffabiliter faciente plene unus in deo et homine unitate. hoc de ipsa predestinatione sufficiat. Deinde uideamus utrum dicte que semp fuerit. uel dicte que non semp fuit. sit ipsa p̃destinatio. et utrum de persona an de natura. Eandem sane ipsum qui secundum carnem factus ē. ex semine dauid. predestinatum. dicat. filium dei in uirtute. Item Recte quippe dicitur. filius dei non p̃destinatus secdm id. q̃ ē uerbum dei. d̃s apud d̃m. ut quod p̃destinabatur. eternum esset sine initio. sine termino semp futurus. Illud autem p̃destinandum erat. q̃ nondum erat. ut sic suo tempore fieret. quemadmodum ante tempa p̃destinatum erat. ut fieret. Quisquis q̃ filium dei p̃destinatum negat. hunc eundem filium hominis negat. Predestinatus ē q̃ ihc ut qui futurus erat. secdm carnem filius dauid ēet in uirtute filius dei. Item Ingrit homo factus ē dei filius. p̃destinatum ēe dicimus. Ecce ex his patet predestinationem ēe. de persona. et de xp̃o ihu. non secdm id q̃ semp fuit. si secdm q̃ non semp fuit. et non secdm diuinitatem si secdm carnem. qui xp̃s. si q̃ ē. homo. ē p̃destinatus. et sola gr̃a p̃electus. ad hoc ut ipse homo sit filius dei. in utraq; adoptiuus. ut nos sumus. si in uirtute. i. in eadem potentia. cum patre. non p gr̃am adoptionis. si p unionem uerbi p gr̃am. qua humana eius nāe unita ē uerbo. Sed q̃ adoptionem filius. neq; adoptiuus filius ē. Dicat enim ambo. Volui. et uoluntatem scripturam duinam. et filium dei nusquam adoptiuum inuenies. xp̃s sicut unusquisq; d̃s ē nāe. ita ut sit naturalis dei filius. et sit d̃s. tam quisquis homo. p gr̃am habet. ut sit idem filius dei naturalis. vñ recte. De filio uero. hoc ē. de d̃no nō. ihu xp̃o. scriptum ē. q̃ semp cum patre fuit. et numquam eum ut ēet. uoluntas. paterna p̃cessit. et ille quidem natura filius ē. nos ū. adoptione. ille nūquā filius ñ fuit. nos aut amisimus. predestinati fuimus. et tunc spū adoptionis. accepimus. qui credidimus in filium di.

Contendunt heretici. adimere patri q̃ pat ē dū uolunt. filio auferre. q̃ filius ē. adimunt aut ē. dicunt q̃ ñ denata sit filius. sed ex nata aut ē. qui non eadem ut se habet natus. et generans. sed

dūg de ppe destinatione scdm.

dūg de bono ps cuerantie.

dūg. exte dit psalmi cxvm.

dūg de ihō ps cōdat.

dūg. ī cepta ad fm dūg. se ioh.

ag ihu ad ps̄m ihyla rem. Jd inad.

ut nec tom am.

dūbꝫ

hylare inli. ij.

ſ. filius ē natꝰ. cui alia ac dissimilis apparet erit
iuba. Pater autem quom erit. si non q̄ uult subet.
atq; nature ē genuit. ut filio. id. Dñs dicens.
clarifica filium t̄. non solo nomine testatus ē se
ee filium. s. z̄ appellare. Nos filij dei sumus. s. nō ita
ut hic filius. hic enim ueris. appellatꝰ ꝑpe ē filius
ongine. non adoptione ueritate ñ nuncupatiõe
naturaliter non creatione. Idem natura filius ē.
q̄ eandem naturam. quam ille
qui genuit hꝫ deꝰ q̄. ag̃. aut
sollumus filij grã. non natura
unigenitus autem natꝰ ñ ē.
gratia adoptionis. z̄ hoc etiam
ipso filio. ad hominẽ referẽ
dum ē. ita sane. Idem. q̄ um
genitus ē eq̄t patrinomẽ. grẽ
s. nature. q̄ autem unumitate
ꝑsone unigenitꝰ assumptus ē.
homo. grẽ ē. ñ natꝰ. Q ueri
simile est aquibusdam. an scdm q̄
homo xp̃s sit dꝰ. t deꝰ filius q̄
una ee. una ꝑbare conantur. ypẽ
scdm q̄ homo. ꝑdestinatus ē.
ut sit deꝰ filius. s. illud est q̄d.
sit ꝑdestinatus ē. g̃ q̄ ꝑdestina
tus ē ut sit filius dei. z̄ scdm
q̄ homo ē. filius dei. ad q̄ respondemus. dicen
tes xp̃m ee id q̄ ꝑdestinatus ē ut sit. s. ñ ē illud
scdm id scd q̄ predestinatus ē. est. q̄. predesti
natus. ut sit deꝰ filius. z̄ ipse utraq; est uere filius
dei. s. ꝑdestinatus ē. ad hoc scdm̃. q̄ homo q̄ p̄
gratiam hoc accepit scdm q̄ homo. ipse tamen s.
q̄ homo ñ ē illud. nisi forte scd unitatis ꝑsone
sit exp̃ssum. scdm enim. aliq̃n condicionem.
humane nature. t̄ diuine. exp̃mit. aliq̃n unitatẽ
ꝑsone. adunione. nature ut cum dicitur. scdm q̄
homo. z̄ unq̃ homo. t̄ scdm q̄ dꝰ. z̄ unq̃ dꝰ.
unitatem autem ꝑsone exp̃mit. ut cum dꝫ. xp̃c
scdm q̄ homo. diuinitus peccata. ipse homo qui
ē. xp̃s. t̄ ꝑsona ipsa que ē homo. Aliq̃n etiam scdm
notat causam. ut cũ dicitur. scd diuinitatem
iudicabit. z̄ ex unitate diuinitatis. hee distinc
tiones. siue locos diligenter animaduertendi
sunt. Q ueri etiam solet. utrum x̃. scdm̃. q̄
homo sit ꝑsona. ad q̄ dicamus. si scd cam̃ tot dif
ferentias nature notat. scd q̄ homo ñ ē. ꝑsona. q̄
ego q̄ homo. ꝑsona ē non. t̄ unq̃ homo ē. ꝑ
sona ñ ē. q̄ si ego q̄ homo. ꝑsona ē. g̃. t̄ tertia ī ipm
trinitate ergo alia. s. alia ñ. g̃ tertia in trinitate
g̃ dꝫ. Item. deo unq̃ homo non dicitur ꝑsona
q̄ non ē. unq̃ homo. ꝑsona. i. ꝑsonali ꝓprietate discre
tus a patre. z̄ sp̃ũ scõ. q̄ unq̃ homo non ē ge
nitus a patre. t̄ filius. patris filiatio autem ꝓ
prietas est. quam ꝑsona filij. ab alijs distinguit
tur. Sed si unq̃ homo non ē. ꝑsona tertia
in trinitate. quom g̃ sup̃ dixit aug̃. qui iuste
pit. z̄ q̄ suscepit. una ē. in unitate ꝑsone. h ei ñ
auctoritas. unde uidetur. q̄ natura humana
cum uerbo. sit una ꝑsona in trinitate. q̄ si ē. g̃
natura humana. cum uerbo ē dꝫ que non semp
fuit dꝫ. g̃ aliqua natura. cum uerbo ē dꝫ. q̄d semp
fuit. dꝫ. ergo non tantum diuina natura ē dꝫ. s.
alia. Q uod q̄ absurdum uidetur. z̄ alia plurima
quoq; sequuntur. inconuenientia. ꝓdicta ag̃u
menta. z̄ illis ubicumq; inuenta fuerint. simulta
hoc modo ut intelligenda uidentur nobis. qui sus
cepit. z̄ q̄ suscepit una ē. in trinitate ꝑsona. i. tra
dꝫ. suscepit hominem. q̄ eadem ꝑsona. que prius
erat. inmutata ꝑmansit. uno enim suscipiente
z̄ suscepto. unitatem. ꝑsone nec duplicat. nec tri
plicant. z̄ tunc factum est. ut illa ꝑsona. que ante
erat dꝫ eadem homo ee. ñ sup iohannem aut.
q̄d uerbum caro factum ē. una ꝑsona. facta est
uerbum. hõ. i. ē tm̃ ē. ut eadem que ē dꝫ ee. hõ.
Mouet nos q̄. quomodo sup̃ dixerit aug̃. illũ
hominem. assumptum. aũbo cum ille sit ꝑsona. z̄
ꝑsona non sit. assumpta. alibi quoq; expressius id
dicat. quo magis mouemur. si quis dixerit. atq; cre
diderit. hominem ihm xp̃m. a filio dei assumptũ
ñ fuisse. anathema sit. Set ita uidetur. q̄ ꝑsõa ap̃ sit
assumpta. q̄ q̄ negas ē dicere. aut semper ꝓdicta
auctoritatem uerba sic intelligi sane possunt. ut
homo xp̃s. siue homo ille. ideo dicatur assumptus
a uerbo. q̄ anima eius z̄ caro. in quib; subsistit hõ
sunt assumpta. a uerbo. ut ad naturam ipsius hois
z̄ relpicias. non ad ꝑsonam. cum assumptum dicas.
Item Q ueri solet utrum homo ille ceperit ee
t̄ semper fuit. sicut simpliciter enuntiamus. xp̃m.
t̄ dei filium. semper fuisse. nec cepisse. de hoc aug̃.
ita ait. fuit aliquando dei filius q̄ nondum fuit
idem ipse hominis filius q̄ mundũ erat homo.
Item. Sic nos electi. quomodo ille clarificatus q̄
prius quã mundus ee. nec nos eramus. nec ipse
mediator dei z̄ hominum homo xp̃s ih̃s. Item xp̃s
nr̃. z̄ si forte homo recens ē. tamen est eternus dꝫ.
Alibi autem legitur. q̄ puer ille creauit stellas
z̄ ipe xp̃s ait. Ego ꝓncipio qui et loquor uob. his
utiq; auctoritatib; z̄ multis reſragantes dicimꝰ.
q̄ homo ille. unq̃ homo ē ee. cepit unq̃ ē uer
bum. semper fuit huiusmodi. enim locutiõib;
sine abiectione. detrimentis nichil respondere
uenit. Vñ aug̃. Pater. ꝑ ipm unq̃ uerbum eius.
etiam que futura sunt. fecit. s. ꝑfecto scd id q̄ hoc
ē. nobis glorificauit. ipse g̃ scdm q̄ homo. ꝑ
destinatus ē. i. sine mutatione. sola gratia ꝑelectus.
non solum ut ee caput nr̃m. z̄ ut nec origine.
traheret. nec uoluntate. ꝑpetraret. peccatum. z̄
ut mortali natura clarificaretur. immortalem
s. etiam. ut ee filius dei. unitate. i. in eadem
potentia cum patre. t̄ q̄ ipse sit filius dei. pos
sit dei. ex hoc. q̄ acceptus est. z̄ natus. secundum
sp̃m sanctificationis. i. q̄ ex sp̃u scõ. acceptus ē. cõ-

ſ. filius.

ag̃ iserm̃ moe. xp̃. uuy. sr̃ iohañe.

ag̃ sr̃ iohañe.

Respõs.

astio.

Respon sio.

ſintend.

ag̃ iserm̃. de fide ad ꝑ.

cõfessio.

ag̃ sr̃ ioh.

ag̃ sr̃ ioh.

ag̃ sr̃ ꝑlos

ſ. ñ eode.

ag̃ sr̃ ioh.

ag̃ i. l. de ꝑ destinatiõe scõy.

ag̃. i. l. de cõ ꝑseuerant.

ag̃ sr̃ Joh. ag̃ i epla ad Rom̃.

dymo. dyg. dymo. dyg. ep̃la ad romanj. dymo. dyg. ep̃la ad romanj. dymo. dyg. ep̃la ad romanj. dymo. dymo. dymo

ambrv
ävmo
ämbrz
ämbrv
avg.
ämbr
ävmo
avg.
avg
ämbr
avg.
avmo
avg us
ep. ad
hyer.

ustificat accepissent. Deoq;
optime tenens ordinem cause.
aut accepimus grām r aplatū.
r potestatem aplatus ū. omnib; genib; g̃n
ub; genib; g̃ inuideis. qui ui sint ingenib;. uel
dei. cohabitatione. sunt ui gen muna gentē uide
onum. l; r omnib; genib;. Adquid. adobediē
dum fidei. r ut faciam ego cum alijs aplis. eos obe
dire fidei xp̃i. Accepimus aplatum. r hoc. p nom
ne eius. l; xp̃i. r uice eius. qui eius uicarij sumus.
t pnomine eius dilatando. r pgta eius. in nrā.
sicut uos romani facitis. Deinde ut familiarius.
admoneat. conuertit se ad eos dicens. In quib;. r
inter quos gentes. r uos romani. r iudei. r genti
les. r come habitantes. estis uocati. pgrām. r inte
riorem. r inspirationem ihu xp̃i. r ab hu xp̃o. genu
itus pfatiuo. more greco. r ellis uocati. ut filius
ihu xp̃i. qui omnium gentium salus ē. Qm
audiunt romani inter ceteros se uocatos. scire
possunt qui non debent sublege agere. qui sine lege
cepunt ceteri gentes. fidem xp̃i. ceteri pfti uocati
sunt. sine lege moysi. r hanc eam seruare debent.
s ea. Omnib; qui sunt rome. dil. uocatis. hoc
usq pendet littera. ad. paulus tam. r scribit. omnib
qui sunt rome. non alijs. s. dilectis dei. r. dilectis.
ad eo. Quinimus enim romanos scribat. ille tamen
se scribere fatet. qui uocatione dei sunt. qui sē
hanc. nisi qui de filio dei recte sentiunt. hanc sunt
sci. r uocati dicit. Et aduertere q etiam hic ligni
ficatur aplis benignitatem dei. potius quam
meritum illorum. non enim ait. diligentib; deū
s. dilectis dei. prior enim dilexit nos. ante om
nia merita. ut nos eum dilecti. diligeremus.
ubi etiam addit. uocatis sanctis. ut nemo sibi tri
buat. q uocatus ē. Sed in eum ita intelligendū ē.
q ait. uocatis sanctis. tanquam ideo uocati sint.
q sancti erant. s. ideo effecti sancti. q uocati sunt. r ideo
uocati. q dilecti. Vt sit sensus scribit. dilectis
dei. uo. s. r illis. quos dilexit ut ad sanctitatem.
uocaret. quia sancti erant sanctificati p baptismū. Rec
tat autem ut aplis. dicat salutem. r opleatur.
ubi tatum epte pcipuum. ideo subdit.

Gratia uobis et pax ad eo patre nō. et do mino hu xp̃o. primum quidē

Gratia r pax. pceo q alij solent
dicere salutem. aut. gratia
uob. r pax. ad. apl scribit
romanis. r in scribendo.
salutat sic optando dicēs.
Gratia sit uob. r remissio
peccatorū. sanitatis. gratia. q iusti
ficatur impius. r sit ui
stus. qui prius fuerat im
pius. r ideo p apprendit hanc
gratiā. mira nulla. p cedit.
q metus impijs. in gratia
l; pena debetur. nec ista esset
gratia. si non daretur gratia

l; debita redderetur. ad d. r
pax. l. sit uobis. r reconcilia
tio ad dñm. r tranquillitas.
mentis. Sicut enim gratia dei
ē. qua donantur nobis pec
cata. ita pax ē. qua grauiter
reconciliamur. deo.
tamen sciamus etiam utrūq
l. gratiam. r pacem. ad generā
lem gratiam dei pertinere. r sine
distincta sint. ut ostendat
uniuersum bonum ee ad dñm.
subdit. a deo. a d. h. l. gratia r
pax sint nob. a deo patre
nō. r a deo qui pot dare.
q ds ē. manifestū. q pater
et ut sit ex xp̃o. nullam
ee. r gratiam pacem docetur
adiecit. r dñō ihu xp̃o. sine
quo nulla bona sunt nobis. q autem non adiu
git. spūs scī non mediocria tamen uidetur. nisi
q pium donum dei spūs scūs intelligimus. Gra
tia ergo r pax quid aliud ē. q̃m donum dei. unde
nullo modo horibz. dari gratia potest. qua liberā
mur a peccatis. r pax. q reconciliamur deo in spū
sco. r ideo ipsa trinitas. pauter q immutabilis.
unitas. r ista salutatione cognoscitur unitas.
apparet. pl q ait. a deo. deinde eodem tra ait.
a patre. spūs. s. nomen nondum posuit. quoniam in do
nis suis. eum comprehendit. in gratia r pace. q
eum. per eum duumtaxat honorantur electi. ideo
in donis suis intelligitur. Primum quidem gratias
ago deo meo. Premissa salutatione. ante alia de
bonis eorum gratias agit. Gratias uero agere dō
ū. sentire omnia bona a deo data ee. r pro eis laudā
re corde uoce ope. Hinc a gratiarum actione primus
orsus est eos. quibus scribit post gratulanter eosdem in
cepturus. Congaudet enim hic de bono incep
to eorum. r pcipue in hoc gaudere se dicat. q
fides illorum in omni loco curreret. Quamuis
enim fidem non accepissent. secundum regu
lam. ab auctoribus traditam ueritatis. tamen
q q de uno deo audierant. interposito nomi
ne xp̃i. cepant uenerari gratulatur. aplis. quos
illos posse pficere. pro quibus etiam caritatem suam.
erga illos ostendit et hortatur. ad pfectum. ita di
cens. Primum quidem. a. d. q incepistis. p fidē
q a deo bonum ē. q de eo ante alia deo gratias
refero. r hoc ē. primum quidem. a. d. r ante omnia
ago gratias deo. pro uobis omnibus. q r uos in fide
catis. hec omnia ante se agere dicit. q fides illo
rum multis pficit. iam r illi qui crediderant. to
tos beatos iudicet pro pace sua. fide sibi facta
in fide. r qui non crediderant. facile posse ad fi
dem. eorum exemplo pmpti eum facti inferiores. q
uidere fieri apparet. Vtra lege. Ago. g. d. p. o. l.

ämbrv
ävmo
avg. ili. re
tractatio
nis.

ämbrv
avg. inep
ad rom.

ävmo.

avg.
ämbrz.

ämbrv.

uob⁹ aliꝗl. ⁊ cum paliꝗl. ꝑmum quidē. i. ꝑ capue puobis. dequib⁹ magna utilitas uenit. sicut dictum ē. Cui ago grās. deo meo. q̄. l. meum facio q̄ non uos romanu facatl ñ ē hoc occiose accipiendū q̄ aut deo meo. non eum ut⁹ ista ē. potest' nisi cōr quoum deus dr̄. sicut dn̄s abraham. ysaac. ⁊ iacob. Cuiꝰ ḡ omnium unusl'sit dn̄s ꝓ natam. eo q̄ sit creator omnium ill' tamen ꝓpue. ꝓ gratiam dn̄i dicitur ee. qui merito fidei ⁊ iustice eusl. cultor esse ꝓbatur. Ser quid ago grāl. ñ plegem. nec ꝙ ꝓ pbriam. l. ꝓ filiū xp̄i. mediatorem dei ⁊ hominū ꝙ quem dn̄s nobis dedit. omnia bona q̄ ꝓ se ē. munster beneficiorum dei. Deinde q̄t ꝓ eis ꝓpue tanē anima grāl agat. ostendit subdens. q̄ fides uīa. quasi cum multa sint talia in uobis. ꝓ q̄b grāl agere debeo. l'tamen cū discipluna mirabil' el' ⁊ boni opis cupidi. studioliq; magis agendi bene quam loquendi. in hoc tamen ꝓ capue grās ago. q̄ fides uīa. ⁊ liñ ꝓfecta annūciatur in uniuſo mundo. q̄ roma caꝑ mundi erat. ⁊ ideo fidei illoum fama. omnem locum pagrabat. unde ꝓficere't multi. ⁊ nota q̄ nō laudat apl's fidem illoum tanquam ꝓfectam. s̄, facilitatem fidei. q̄ inaudita auris credidit. ⁊ uotum erga xp̄m. ⁊ affectum ꝓpensum. q̄ erga xp̄m habebant. sā-

dīt se

Testis enī mihi ē dn̄s. cui seruio in spū meo. in euangelio filij eius. q̄ sine intermissione memoriam uri facio. semp in oationibus meis. ⁊c. dicit se pitt grās age. nunc dicat se ꝑ eadem oia. in quo etiam affectum suū. erga illos ostendit. ut suadeat illis caritatem. ad hoc autem dn̄m testem dat cui seruit dicēs. testis ē mihi dn̄s. ut mihi sibi credatur. q̄ dicturus ē ꝓmissa ē. hic auctoritas. ⁊ iuramentum. quo fit fides dicendis. nihi forte q̄s dicat. q̄ non iuratur. q̄n dicit. ꝑ dn̄m. s̄, dicit. testis ē dn̄s. ridiculum putare ē. hoc. si dicas ꝑ dn̄m. ⁊ tu tal' si dicas. testis ē dn̄s. ñ iuras. Quid enim ē. ꝑ dn̄m testis ē dn̄s. Aut quid ē tel as ē dn̄s. nisi ꝑ deum. Ecce dico caritati uē. ⁊ qui ꝓ lapidem iurat. falsum. ꝓ iurus ē. q̄ creatorem dn̄m. adhibet testem. nec fac apls. qui hic ⁊ alibi sepe iurauit. ee dn̄i mandatum. qui uolens ultra iuram nām habundare. plā scribat. ⁊ phas est iurare in euangelio. Ego uo-

Testis enī mihi ē dn̄s. cui seruio in spū meo. in euangelio eius. quod sine intermissione memoriā uri facio semper in orationibus meis;

bis dico non iurare omnino. Autem. Sit sermo ur̄r. ē. ñ. ñ. q̄ amplius ē. a malo ē. ibi enim phibuit dn̄s. q̄ est malum. suasit bonum q̄ ē. appetendum. indulsit q̄ ē necc̄ium. phibuit eñ falsi uel sine necc̄itate iurare. suasit uerum loqui. indulsit iuramentum q̄ ē necc̄ium. ē aut. q̄ amplius ē. Iuramentum enim. faciendum ē. in necessitatibus. l. cum pigri uiri homines credere q̄ eis ē utile. ñ ē. iurare bona. i. appetenda. non tamen mala. ⁊ ꝓ hibita. ē ē. necc̄ia. licet sit a malo infirmitatis eoꝝ. quib⁹ aliquid dicatur. Si enim iurare cogeris. q̄ās de necc̄itate uenire infirmitatis eoꝝ. quib⁹ aliq̄d ꝓsuades. quae infirmitas utiq; malum ē. uīm nos cotidie liberari ꝓcamur. dicentes libā nos a malo. ideoq; non dixit dn̄s. q̄ amplius ē. malū est. tū enim non facis malum. qui bene utēs iura tione ut alteri suadeas. q̄ utile ē. l. a malo ē illi. ⁊ notandum qua multum inter ē. qui egre iu ratione. ⁊ nouit illum iurare falsum. t' ñ qui ā nescit. ⁊ ideo dicit iura in ut ei fidel sit. ñ audeo dicere. ñ ē peccm. tamen humana temptatio ē. si aut fecisse nouit. ⁊ cog̃. iurare homicida ē. Iurat ḡ sine peccato. apls cum ait Testis ē dn̄s. ⁊c. a d. q̄ habeat dn̄o imputo. ⁊ recte non habenda. ab eo dico. ⁊ uere. q̄ sine intermissio. memo. ue. l. semp. ⁊ o. t tradit se gratias agere. modo exponit. q̄n grāl. ag̃. l. orationibus. ⁊ quoñ. l. sine intermissione. ad q̄uos grās ago. ⁊ hoc ñ. q̄n orationibus. meis. que p me. ⁊ alij fuerit. semp habitus in hoc structus adorandum. facio memoriam. ⁊ dñm memoriam. Memoria dicitur dn̄s. ee. ē dat. oblitus eum cessat. ⁊ hoc. sine intermissio. t facio. me. ⁊ sine intermissio. hoc ideo dicit ap̄s. l. se ee. memoriē illoꝝ orationibus. ut semineret illi caritatem. ⁊ ut eum amet. ⁊ sic desiderent audire. Quis enim non amet eum quem audit. memoriem sui ee. q̄ aut tra sit iuramento affirmo. testis. ⁊c. a d. ⁊ credendum ē. ita ee ut dico. eñ quia testis mihi ē dn̄s. ñ. ⁊ ideo non ē tutum ñm. ē. nichil eum latet. Cui seruio in spū meo. ⁊ uno uolumine. q̄ eñ. dn̄s spē ē. animo illi debet seruiri. t seruio. ñ in carne. ⁊ in carnalib⁹ obseruantijs. l. s̄, in spū. ⁊ in spiritalib⁹. l. in fide. spe. ⁊ caritate. in quo seruio. ē in euangelio p̄dicando. non in lege. non in circumcisione. non in eo q̄ moyses seruus tradidit. s̄, in eo. q̄ filius unicus docuit. Quis enim dubitat seruus a dño. tantum dubitat ei gelium alegre. euangelio dico. filij eius. quid. l. filius ei tradidit. non scribendo. s̄, mentib⁹ inspirando. Sequitur.

Obsecras si quomodo dande

Obsecrans si quoñ tan aliqñ. ꝑ uob⁹. ut habeam. od. q̄ uobis grāl ago. ⁊ ita ego dico. obsecrans. i. ꝑ obsecrationem temptans. Obsecratio ē. placa ad uratio.

ōēz
ōēz
ā̄mo.
ā̄mbꝰ
ā̄mbꝰ.
ā̄mo.
ā̄mbꝰ.
ā̄mbꝰ
ā̄gē deferēdi dñi īnore.
ā̄ teodeꝰ
ā̄mo.
ā̄mbꝰ
ā̄gē
dñi
ā̄mo.
ā̄mbꝰ

ut pnatuitatem ꝛ passionem
tempꝰ uñq; si quo ꝛ aliqñ
pspo. t aduerso. l. quacumq;
ꝛcausa facilꝰ difficilꝰ habeam
tandem. l. post longa delicta
aliqñ. l. hyeme. t estate. uē. uenu
ad uos, uter dico prosperum, qđ
non reputat apostolus ee. nisi
ualitꝰ ut ꝓueniat. ad illos qbꝫ
desiderat donum dei ꝓ dicat ee pl
perum. enim g. uter ē. ñ necꝰ
sum laborem uineꝰ subire.
l prosperum uter habeam pspm
dico. uñ uoluntate dei. ꝛ secñ
uoluntatem dei. non sicut mali
qui reputant pspitatem sibi ee
in suo malo ꝓ peccato. Sunt q;
quidam. qui pdeꝰ ꝓmissionem. ñ uoluntate
pspm uter uidentur sibi accipe ad malñ. si aliqꝫ
scet ꝓpeccauerunt. hoc g uoluit. intelligi. apt
ad dens uñ uoluntate dei. qñ semꝑ pspitas in
neꝰ. l. dei uoluntate ꝓficitur. qꝫ multa intrebus
scti. pspeꝰ utuntur. successibꝫ ꝛ erultant inpl
peritatem suus. l. ñ ē tal. pspitat. g uoluntate
dei. apt; uero tunc solum ñ reputat pspm. si sit
uñ uoluntate dei. qꝫ tunc utiliꝫ sit aduersitas apt;

Sequitur

Desidero enim uidere uos. ut aliqđ impertiar uobis gre spuali us ad confirmandos uos id est simul consolari in uobis peam que inuicem

Desidero ꝙ. uidere uos. ut aliqñ
ad. ideo obtestor uenire
ad uos. enim. ꝛ. qꝫ desidero.
uidere uos. hoc quos scripto
corrigebat. ꝛ a carnali sensu
abstrahebat. ideo sui ꝓsentiam
necdum dicit. qꝫ ea que
scribit etiam ꝓ epistolā possūt
accipi. qꝫ aliter dicta solent
ad aliud referri ab hoc casu. ñ
g desiderat eos uidere. ut ꝓ
sens doctrinam euangelicā.
sensu quo scribit. et trad at
ner sub auctoritate literay.
eius ñ auferetur. l; confirma
retur error. ꝛ etiam ideo ut
que uerbis suadere. ñ potāt
ꝓsens suaderet. ut rectē
ructorum. l; deinde desi
derij sui cām exponens ad.
ut aliquđ. ad. ad hoc deside
ro. uos uidere. ut impertiar u
ob. g. ꝛ uos participes faciam
gratiam beneficij dei. l. doctri
ne euangelice. bre dico. non
carnalis. l; spūalis. qꝫ modo
carnalēs sapiūt. ꝛ mendi
cat gre. spūalis. carnalem il
los sensum asserit. vel significa

est fide uram atq; meā,

car. qꝫ sub nomine xpi uidicet
contraria ꝓpo. tradiderant. quib
sulens. confirmare humane. fi
de sola adducta. lege naturali. hu
manum genus saluari decreuit
Imperat. spūalem gram. ad con
firmandos uol. qꝫ aliquid iam
habet. Sed dē. simul. solari uos. uel. dē.
ut solemur uobiscum. alia autem ꝑ eam que inuicem ē fidem uram. atq; meam. ad. Desidero uob
impertiri gram. ad confirmationem que confirmatio
adeo est multi grata. qꝫ dicit. l. uos confirmari. ē me
consolari uos. hoc ideo dicit. qꝫ ꝛ ipse gaudeat. facilitati fidei illorum dolet tamen de non recta
fide. Aliena. enim dolebat uitia. qꝫ sua. add. simul
. add. ꝫ consolatio mea fiat. simul uobē. qꝫ uos cō
solabimini. modo enim ego sum desolatus. sicut uos
ꝛ si non sentiat. l; sic solaremur simul. vel secñ
aliam literam. sic potest legi. eodem sensu manē
te. add. desidero uenire. ut impertiar uob gratiā
ad confirmationē. i. ut consolemur uobiscum.
Deinde ꝓ quid fiat consolatio. subdit. consolari di
co. peam fidem nostrum qꝫ nouam. l; uram. atq;
meam. que ē inuicem. i. communis. ꝛ hoc potest
ee. ꝛ solatio. siquidem l. eiusdem qꝫ fidei sumus ut
xpo. ut. ꝓ eam. siue atq; me. que ē inuicem. i.
que ꝓ dilectionem operatur. Sequitur ꝛ;

Nolo autem uos ignorare fratres. quia sepe ꝓposui uenire ad uos. et prohibitus sum usq; adhuc ut aliquē fructum habeam ꝛ in uobis. sicut ꝛ ceteris gentibus;

Nolo autē. t ñ arbitri
ignorare uos fres. qꝫ le
ꝙ. u ad uos. ꝛ prohibi. l.
usq; adhuc. ꝓposi
tum ꝛ uotum sum. ut
tendit apt; qꝫ quidem
illos scit. non ambi
git. pecos fres qui aber
rant. uel continuꝫ cau
tantur. causa aliqua
siue religionis gen. ro
mā uenire habant. cumq;
sepe uellet uenire. ꝛ
phibet. sic factum ē.
ut scribet ꝓpter am. ne
dū in malo decenti.
difficultus corrigerent
. ꝛ qui dicerent. deside
ras uenire. cur nō ue
nit. aut. qꝫ phibitus
sum. cum hoc ꝓposue
rim. Nolo autē. t ñ ar
uo. ig. f. h. l. qꝫ sepe
ꝙ. non solum uolu
uenire ad uos. ꝛ phibitus. l. uenire ad uos. aliq
bꝫ impeditus deo. dagente. l; pccis culpa ut fiat. ut in dignos uos pareꝫ non gratiose se ꝓ
hibitum dicat. l; ꝛ causas. morꝫ discernit. qui

rhos ut se ꝑparent ad hortatul ẽ. ut audientes gratiam sibi spiritalem ministrandam fore. dignosse efficerent autꝫ sl carnalib; abstinerent sl. ad ercapiẽdam eãm. Prohibitul suum dico. ulq; adhuc. i. ulq; impelens. phoc ostenditur. d etiam ẽ. cure deo. quo unusquisq; aptonum. uel debeat ut uel ũ debeat. i. q; dispensatione quadam alíꝫ sl quidem sinat predicare uerbum dei. alíꝫ sl prohibeat. Fratres autem eos uocat. nonsolum quia tenan etant. s. i. quia etant inter eos qui recte sentirent. licet pauca unde supra dyrit uocãt sl ꝯ. sed ut aliq̃ fructum habeam in uobis. sicut i. in ceteris sl. g. a. d. Ideo delidero uenire. ut habe. in uo. fir. i. ut uol structa ficeat sl pream predicationem. ut ha ẽ. alu. in uo. i. ut ego premium pro uobis acquiram pro utilitate ergo communi aptdum se uenen di adhoc declarat. i. ut hiꝰ salutem spũalis gratie consequantur. tertiam habent sl fidei. professionem. rhic fructum habeat apud deum ministerij sui. fructum habeam in uob dico. sicut. i. in ceteris sl gentib; exemplo ceteratum gentiũ. laces sit illos ad fidem recta pmptior enim sit quis ad rem sibi tradtam. sl illi multos uideat assentiri.

Seqꝫ.

Grecis ac barbaris sapientibus. et insipientibus debitor sum. hta q in me pmptũ est et uob qui rome estis euãgelizare.

Grecis ac barbarisl sapientib;. de. insipientib;. de. sum. hta q in me pmptum. in uo. qui rome. el. euãg. a. d. ideo uolo fructum hr̃e in omnib; q debitor sum. omnib; euangelizare. gal. ac barba. i. omnib; gentib;. gol ꝓpositũ. q̃ abel omnis phylosophia mundana. exludum sumpsit barbaros uero eos dicat. qui sunt quasi ex lege. qui nec hebrei. nec gr̃ci. nec latini sunt. et debitor sum euangelizare sapientib; et insipientib;

Deutro q ꝓpto. ut nemo deutro q ꝓpto. excludat.

Sapientes uero dicat illos qui mundialib; ratonib; erudiri erant. Insipientes sl. qui illarum rerum impti sunt. his autem omnib; se debitore testatur. q̃ mihiꝰ ad omnes sl nulli enim gentium ꝓpto spãliter debetur. hec predicatio q ad hoc missus sit. ut omnib; predicaret. qui ad hoc acceꝑ doctrinam ut aliíꝫ traderet. Deinde sl autem facit q magister gentium erat. i. sicut aliíꝫ debeo. ita uobis. qui rome. e. debeo euangelizare. q̃ omnib; debitor sum. q̃d tale. s. uobis euangelizare. inme. pmptum ẽ. i. ũ ego ad hoc paratus sum. g̃ alterius culpa remanerit. quam ut̃ nullum se dicat ꝑ dicare omnib; gentib;. i. pmptum tamen roma

nis se asserit euangelizare apud quos regnu rõ ma ui caput ẽ. i. sedes ad membra. enim primer. si ca put in quietum non fuerit. ideo romanoꝝ pacẽ optat. ut non multum se iactet sathanas. i. ut melioret sui. opis. fructus habeat. sed autem

Non enim erubesco euangelium. Uirtus ꝺei est in salutem omni credenti. iudeo ꝑmum et greco.

Non ꝺ. erubesco. quam. virtus ꝺei. ad. unumq; ꝑmptum ẽ. i. uere. q̃ non erub. eam. sicut illi qui falsa ꝑdicant. i. qui crucem. xpi. putant ignominiam hoc ꝺicto. tangit eos qui non recte credidant. et qui de cruce confidebantur. te qua potius gloriam debere cum apto. ideo ũ erubesco euangelium.

q; ipsum euangelium ẽ uirtus dei. i. uirtutem dei. annuntiat. non in sapientiam sapientiã non in sapientiam. q; enim ẽ. in stultum dei fortiꝰ ẽ hominib; i. q; stultũ dei. ẽ. sapientius ẽ hominib; et euangelium ẽ uirtus dei. nobis credentib; nõ alíꝫ sl. q; ꝑ doctrinam euangelicam peccatum dimittitur credenti. i. cum reg exigit. suum mutuum. quib; commendatur doctrina. q; enim incredibile iudebatur. q; predicabatur. ideo signis i. prodigiis. ab aplis. factis firmabatur. ne dubitarent. hominesl debis quie dicebant. qui tanta faciebant. nulli enim dubium ẽ uirtutes uerba cedere. ideo q; non se dicat aptus. erubescere. de euangelio dei. illos autem erubescere sigẽ. qui q; tradi derant. in reprehensione uenebat. nec quicquã uirtutis testimonio firmabatur. i. discordabat. a doctrina. euangelica. i. aplica. euangelium igitur ẽ uirtus dei. q; inuitat ad fidem. i. dat salutem omni credenti. dum remittit. iustificat. ut a sempiterna morte detineri non ualeat. signatus ministerio. crucis. unde sub d. euangm dico. ualens. in salutem omni. q; uero dyrit omni dñinat. iudeo ꝑmum. credenti. i. greco. i. gentili q; ingeo ma nifestum ẽ. Ingreco enim gentilem significat. q̃ uis aut̃ apponat. iudeum causa patrum. tamen i. ipsum simili modo intelligere. dicit. do no euangelij xpi. si tamen iudeus non iustificatur. nisi ex fide xpi. quid g̃ opus. i. ẽ. sub lege. uel tra. Ideo iudeo ꝑmum. i. greco. a. d. euangelium. ualet in salutem omni credenti. euangelium dico ne cessarium. iudeo. i. greco. i. gentili. s. primum. i. maxime iudeo. iudei enim hanc euangelij salutem. i. libationem. habebant necessariam. ualde. ut pote eram alios seducentes.

Iustꝰ aũ ex fide uiuit. a. a. d. Vere euangelium ẽ. omni credẽti

dei. meo re-
uelatur ex fi-
de in fidem.
sicut scriptū
est. Iustus
autem ex fide
uiuit;

dym.
ambr.
aug. ī ps.
ambr.
aug. ī ps.
aug. ī lu.
de spū.
ambr.
ambr.
dym.
ambr.
magr.
ambr.
dym.
ambr.
aug. ī ps.
aug. ī ps.
aug. ī li. qōnum.
evangt.
greg. ī om.
qdam.
aug. ī sup ioh.
ambr.
dym.
ambr.
dym.
ambr.
aug. ī ps.
aug. ī ps.
ambr.
dym.
ambr.
aug. ī ps.
aug. ī ps.
ioh evāg.
cyprianus.
ambr.
aug.
ambr.
dym.
aug.
ambr.
aug. ī ps.
aug. ī ps.
aug. ī ps

uidentur discordare q̄ ideo ē. q̄ aliq̄n̄do sumit. á
hyc. interpretib; aliquando sicut loquens eodem
sp̄ú & ap̄he sensum sumit tantum in suis uerbis
uerbis suaq; dispositione. Sequit ꝟ ꝛ.

Reuelatur enim ira de cō
tendata pietate fidei. qua
iustificari gratuito ē debem̄
contrarium destruendo. i. im
pietatem subuertit. q̄ gentes
inflatas. ꝛ leuel un ydoloꝝ
figmenta tanquam deas de
runt. ú non requiescerent. ſ;
o fracta dissiluerent in lapides.
hiecꝫ. sp̄aliter aggrediunt.
gentiles. secdm̄ p̄ōē statum
q̄ iactabant bonam naturā
ꝛ gressus rectitudines. ꝛ
ignorantiam. ē contra autē
ap̄ls. ducat eos. ꝛ prius habu
isse. notitiam. ꝛ p̄dotisse. pau
pam. ꝛ bonam naturam. sibi
ipsis adeo relictam. ut omia
mala precipitatam. a d. gr̄ide
& iustitia. ꝛ unde salus. q̄ ex̄i
pietate est iniustitia. ꝛ unde
ira. i. pena. ꝛ hoc ut̄ reuelatur
in euangelio dei. ꝛ hoc ē. Re
uelatur ꝫ. in euangelio. ira
dei. i. pena q̄ uoluntas dī.
legitur. non p̄turbatio ani
mi cui ē intelligenda. ſ; iudicium. quo irrog̃at̄
pena peccato. de a deo. uenturi. de celo. ad iudicā
dum. ꝛ dicit̄ pcessura. sic. o. i. p. iniustitiam. ñ dicit
sup impios. l;. q̄ plus ē sic. omnem iniustitiam. i.
sup omīs. impietatis. ꝛ iniustitie partes. ſ; impietas ē
unde. peccasse. inquiunt. in homines. uel impius
p; infidelitatem ponitur. i. a pietate religionis alienus.
sicut ydolatra. ſ; iniquus ú dicitur. qui prauitate
op̄is a bequitate discordat. ꝛ ē sensus. in iudicio
dei. de celo uenturi. ad iudicandum omnium. ſ; mor
tuorum. in euangelio manifestatur uentura. sup
omnem impi. ꝛ iniusti. ut ira lege uentura. ira
dei. sic. o. impi. ꝛ iniusti. reuelatur de ce. q̄ accusat
eos. q̄ iudicaturi eius creatorem. & saluatorem. sic
ipsa enim celi fabrica. ꝛ ordo ille dī ostenditur.
qui deo tam pulcra. alta. & diuit ut ex his q̄ntū
ꝛ quam ammirabilis. creator eorum ē possit ag
nosci. ꝛ solui adorari. Reum igitur facit ap̄l gen
tilem. p legem nature. q̄m̄ potuit & prehende
re. fabrica mundi testante. auctorem dm̄ suū
diligendum. ſ; iniustitia. ꝛ impietas ineſt ap
paret. ꝛ dum hec uidentes dissimulant. aut ignare.
non faciunt. ſ. unum dm̄. uel subd. eor qui unitat.
d. mi uid. & q̄s dicet. cur ē eis ira de impietate ē
non cognouerit dm̄. Adq̄ respondet. mūdo ē eius
q̄ poterant quid cognoscere dm̄. ꝛ etiam eor. aliq̄

Reuelatur enim ira dei de celo sup omnē im pietatem & iniusti ciam hom inum eorū qui ueritā tem dei in iustitia detinent,

partum cognouerūt. secdm̄ ꝫ. colluūt. malentes
morari. inuste. in sua uoluptate. Sic lege. Iu
stitiam hominum dico. eorum. qui iii. dī. i. ue
ram de deo cognitionem detinent. cum sponte
eis offerat. ipse dico. manentes iniuste. i. iope
malo. Bonum ē q̄ tenent. ſ;, malum ē. ubi tenēt
iustitiam ꝫ. tenent. ſ;, in quitate inuenistis. enī
dm̄. o cū gentiles. o philosophie. ꝛ col̄ ydolum.
inuenisti ueritatem. ꝛ ipsam detines inuisti
ca. ꝛ q̄ p deū opa cognouisti. p̄ hominis opa p̄
dicisti. Totum cōsiderasti rerum ordinem. ꝛ nō
uis attendere. q̄ mundus opus dei sit. ydolum
opus fabri. si faber ydolo. sicut decet figuram
daret. ꝛ cor ab ipso ydolo. faber adornaretur. quo
modo q̄ homo. faber dī tuus nō ē. si homo ydoli
faber ē. Quis ē dī tuus. q̄ uitet te. quis ē dī fa
bri. q̄ uitet eum. ergo si ydolum cor haberet
nonne fabrum adoraret. qui fecit illum. Ecce quo
modo detinent ueritatem dei in iniustitia. o cau
rebat autem apl̄o. ut ea diceretur. unde illius ira
tem detinent. ad quos loquitur non ē dī. nec lege.
accepunt. sicut ipse ubi. respondet. ꝛ ostendet.
unde.

Quia quod notum ē dei manifestū ē. in illis. Dīs enim illis ma nifestauit,

Quia q̄ notum ē. di
na. ē. inter. dīs enī.
reuelauit illis. a d.
uere retinent. dei. q̄
hoc dei. q̄ notum ē.
i. ēē q̄ de deo nosabi
le ē. manifestum est.
inter ducu rationis
ad. in le hūt. unde
noscere possiunt. q̄t
cognoscibile ē de dō.
ſ; naturalem rationē.
Ideo dicit. q̄ de deo
nosabile ē. q̄ multa sunt. que de deo. p̄ natura
scari non possiunt. ut de misterio redemptionis
& incarnationis. ſ;. horum dei ē. hoc q̄ hui⁹mō
di. dispositione. ꝛ naturali ratione. assec̄i pos
sumus. Ignotum uero dei. ratio subest eius uel na
ture. que omnem latet creaturam. Similiter & mi
sterium humane libationis. ꝛ uere manifestum
ē nullis. q̄ ē. nosabile de deo. q̄ñ solum ratio na
turalis. ad hoc p̄stat. ſ;, dīs. illis reuelauit. & mani
festauit. p̄ opus suum. p̄ q̄ eos aduuuit. hoc dicit.
nec sola natura sufficere uideretur. ut enim dī.
qui natura inuisibilis ē etiam a uisibilibus posse
scari. opus fecit q̄ opificem. uisibilitate suum ma
nifestauit. ut p̄ceptum. inceptum possit scari.
ille ē omnium dī credereturꝰ. qui hoc fecit. q̄t
abhis impossibile est fieri. hēc philosophi nobiles
quesierunt. ēſi. quomodo interrogantes creatu
ras decreatore. ꝛ omnium spē. ac dispositione
quasi uoce respondente. ex arte artifice cogno
uerunt. Unde. Sequit.

Inuisibilia Inuisibilia ꝫ. ipsius.

Aug de spū et litt.
Aug de doctr. xpiana.
Aug de ciui dei.
Aug de trin.
Ambr in Luc.
Aug de ciui dei.
Aug de trin.
Aug de ciui dei.
Aug de trin.
Aug de ciui dei.
Aug de trin

aug.

Ostendit quid de deo. et quomodo sciri posset. et quali quis quereret si quomodo posset. id q notum ē dei manifestum ēe. nullis qui non accepum legem. Subā Inuisi. ii. rō. Et notandum q cum deus una sit. et simpler ēēma. nec ex diuersitate aliqua constet. plalter tamen dicat inuisibilia. q plurib; modis. pea que facta sunt cognoscatur. s. q ēmus exppcentate creaturaꝝ omnipotens. ex magnitudine creaturarum. et huiusmodi. ex quoꝝ etiam gubernatione. uerus conspicatur. eus. et ex eo. q omnia replet. eius diuinitas. et bonitas intelligitur. et hoc ē. q ait. Vere q deus notum est. manifestū ē nullis. enim. et. q. ī quisq; plus. et. ple natura inuisibilis. intellecta ū corpea. ut imaginaria uisione. s; tanē ea. uel si quis dē intellectus intellecta dico. pea que facta sunt. et si non plegem scripturam. quam non habuerunt. spiciuntur. acte. mundi. et abhomine. non solum abangelis. homo uero creatura mundi dicatur. p excellentiam. q excellit inter alias creaturas. uel qua conuenientiam habet cum omni creatura. Est enim localiter in loco. ut quodlibet corpus sentit. cum animalib; intelligit. cum angelis. unde meliangelo dñs air. p dicatē euangelium omni creature. et hominum. attendit q ait. ipsa uisibilia. intellecta per ea que facta sunt. q p celum. et terram. et alias creaturas. quas immensas ppetuas. ēe. intellexerunt. ipsum conditorem inuisibilem immensum. eternum. mente conspexerunt. Viderunt enim summi philosophi. quos ceteris nominatio fama. atq; gla predatos cernimus nullum corp ēe dm. et ideo cuncta corpa transcenderunt. querentes dm. uidunt etiam quicquid mutabile ē. nō ēe summum dm. et ideo animam omnem. mutabilesq; spē. transcenderunt. deinde uiderunt omnem spm. siue qualemcunq; mutabilitatē. que naturaliter ē. omneq; uniuersi mundi corpus non posse ēe nisi abillo qui incommutabiliter simpler ē. q non aliud ē. illi ēe. aliud uiuere. aliud intelligere. aliud beatum ēe. s; q ē. illi uiuere. intelligere. beatum ēe. hoc ē illi ēe. ppter hanc incommutabilitatē. et simplicitatem. intellexerūt eum. et omnia illa fecisse. et nullo fieri potuisse. Conlidauerunt enim quicquid ē. inuisibile. ut

enum ips
us acteau
ta. mundi.
pea que fac
ta sunt in
tellecta cōl
piciuntur
sempiter
na quoq;
eus uirtus
et diuini
tas;

corpus ēē. et spm. melius q; aliquid spm ēē. qm corpus spēm q; corpis ēē. sensibilem spēm spem intelligibilem. et intelligibilem spēm. sensibili preferendum. Sensibilia dicamus. que ulu tactuq; corporis. sentiri queunt. Intelligibilia que cōspectu mentis intelligi. Cum igitur meorum. et corpus. et animus. magis minusq; species eēnt. si aūt omni specie carere. possent. omnino nulla eēnt. uiderunt ēē aliquid. ubi ēet prima incommutabilis spēs. ideoq; incompabilis. atq; ubi ēet rerum principium. rectissime crediderunt. q factum non ēet. et quo cuncta facta eēnt. atq; sic. inuisibilia. d. intel. per ea q. f. s. ē. s; iniorum q dixit ēē. inuisibilia. et iterius dixit conspiciuntur. s; addendo intellecta determinat. uisionis modum. Tria enim genera uisionis. in spiritu inuenimus. Est enim uisio corpalis. spūalis. uel imaginaria. et intellectualis. Decreto genere. ē uisio ista. qm hic memorat. aptē. hac enim uisione uidetur ds. cum p pietatem fidei. et aguitionem meorum optimi corda mundantur. Vel ita lege latetam. Vere q notum ē dei. manifestum inuisibilis. ē. quia inuisibilem. con. et intellectu mentis capiuntur. pea q f. s. a ē. m. et. a constitutione mundi. et ut omnino excusari impietatis nō possint. adiecit. sempiterna. q. uel que omnia gubernat. conspicatur. pea que facta sunt. et diuinitas. et bonitas dei. que omnia replet. similiter. peadem conspicatur. uel sicut quidam uolunt. potest. hic intelligi trinitas. ut inuisibilia. intelligantur. pater. per filium. et diuinitatem. spē. s. ut sit sensus. unus. ps. i. pater semper. quoq; unus. et. i. filius. et diuinitas. et spē. s. inter. con. p. et. q. f. s. a. c. m. secūm hoc uidetur. q pea que facta sunt. illius summe trinitatis notitiam habuerunt gentium philosophi. Ubi uero dicit aug. philosophos non peruenisse. usq; ad notitiam trinitatis plonē. s. spē. s. in illo uidetur loco sup. ex modum. ubi magi pharaonis defecerunt. inter tertio signo. non in primo uel in secundo. quia summi gentium philosophi in quit. derogatoni. s. summo patre. et de noy. s. mente eius. philosophati sunt. s; interius tertio signo defecerunt magi. quia usq; ad terciam plonam ī nō aluerunt peruenire. philosophi. Quomodo ergo hic dicit. q uel plonas p facta intellexerunt. uel cognouerunt. ad q dicamus. eos. hanc distinctionem summe trinitatis. quam fides catholica p tenet. nullatenus habuisse. et habere potuisse. absq; doctrine. uel interne inspirationis reuelatione. fit enim reuelatio tribus modis. p opa. p doctrinā. p inspirationem. Reuelauit enim ds p opa ueritatem. s; non p doctrinam. uel p inspirationem. Videtur q de longinquo ueritatem. et ī non appropinquauerunt p humilitatem. ī q illas tres plonas. ideo dicuntur intellexisse. q d eas distincte uel actem. et p prie intellexerunt.

aug. ēē manich.

dimbr.

ayno. aug ayno.

aug.

aug.

aug. de ciuē dei;

ayno.

aug.

ag adva lexandū monach.

dymo

ambr.

aug dymo.

ambr.

aug.

ambr.

ambr.

aug de lect. dñi de nomine Aug. de bp dñi. aug. sup iohannē

aug. sup iohannē

ambr.

ambr.

ambr.

sī, q illa ee. cognouerunt. in deo. que in illis tribus plonis. in sacra scriptura. frequenter. solent distinctum. ac separabiliter attribui. s. potentia sapientia bonitas. Potentia enim patri. sapientia filio. bonitas spūi scō. sepe attribuitur. cum tamen una eademq substantia sit. potentia. sapientia. et bonitas. trium et tres illi eadem bonitas sapientia. et potentia sunt. quod qd fiat. non e. occasionem inquirere. Sicut enim ex moribus. et amministratione corpis. animam quam non videmus. intelligis. sic amministratione totius mundi. et regimine omnium creatorem intellexerunt.

Itaut sint inexcusabiles. illos quippe scriptura inexcusabiles dicat. qs non latet veritas. et in eis. p seuerat in quital. Vnde sunt inexcusabiles. de hoc. s. quia cum p naturalem rationem et creature. reuelationem. cognouissent dm. usq adeo. ut tale tenerent. unum ee. principium. a quo omnium cuncta sunt. non sicut deum glorificauerunt. benedicendo. s. et colendo. aut. u. q gratias non egerunt. de cognitione. s. sibi attribuerunt quo uanis et falsi fuerunt. Vnde subd. sed euanuerunt in cogitationibus suis. putantes se aliquid ee. cum nichil sint q uere uanitas erat cogitationibus dicendo. suis. que. s. ale ipsis sunt non adeo. et ideo. s. quia dm non glorificauerunt. cor. et ratio eorum q ab eis credita e. ee. obscuratum e. tumore superbie obumbrante. aut sit. insipiens. et paulatim. paulatim usq ad insipientiam cor eorum deductum e. nebula enim erroris orta. cor illorum quia cum creatorem ex creaturis cognouissent. nec sicut deum glorificauerunt. amplius obtusi sunt uide. obscuratum est. cor eor. Ecce ex hac

Itaut sint inexcusabiles quia cū cognouissēt deum. non sicut dm̄ glificauerē aut gratias egerunt. sed euanuerūt in cogitatōnibus suis.

Et obscuratum est insipiens cor eorum. dicē tes enim se ee sapientes stulti facti sunt. Et

superbia dicentes. enim ore uel corde. se ee sapientes. ale. non adeo stulti facti sunt. in dm̄. ee. illa duo que dixerat. hic aptē assignat. s. quomodo euanuerunt. q ostendit. ibi dicentes. se ee. sapien. ubi culpa monstratur. et quomodo obscuratum e. cor eorum. ibi stulti facti sunt. q e. unde dicta sapientes enim mutatus. rerum stulti facti sē. unde. Sed uelut gabant enim rationem physice p scrutantes. cursus syderum. et quantitatem elementorum dm̄ autem eorum. spuebant ideo q stulti sunt. sicut hec laudanda sunt. quanto magis creatori illorum. uiderunt. q quo uenusti sunt. s. ingrati ei. qui tt. prestitit ut uiderent sibi uoluerunt tribuere. q uidebant. et facti superbi amiserunt. etiam q uidebant. eis sibi sunt. uel ceci sunt. qua superbi erant. Superbia eapud peccata de quo dictum est. Initium omnis peccati. superbia est. Superbierunt autem dicentes se ee. sapientes. non debebant sibi arrogare q ds donauerat. nec se iactare greci q non ale ipsis. s. ab illo habebant. quod magis illis credendum fuit. ut ad hoc tenendum. quod uidere poterant. ab illo sanari temur qui dederat. ut uiderent. si cum hoc facerent. humilitatem seruarent. et possent purgari atq illi beatissime. contemplationi cohaerere. Qua uero superbia erat ut eis obumbraret cor. sc. cecitas. q eum curiositatem inuenerunt. superbiam. p dixerunt. q eum ds. dederat gratis. tulit ingratis. Conuersi sunt auertitate. ad ydola. et similachra. et ad culturas demoniorum. adorauerunt creaturam. et contempto creatore. Vnde subdit.

Et mutauerūt. gloriam incorr. dei. Fecē quoniam. obscecatum e. cor illorum. ut uidelicet maiestatem inuisibilis dei. quē ex creaturis agnouerant. non in homine. s. quod pessimum est. et ingratissimum crimen. in similitudinē hominis mutabilis. ut forma corruptibilis hominis dei. s. abeis. uocaretur. i. ut esset simulacrum hominis. ut quos uiuos hoc nomine donare non audeant. mortuos. unum ymaginem. s. inglioriam dei recipere. quanta ebetudo. quanta et stultitia eorum apud quos. plus potest ymago quam ueritas. et potiores sunt. mortui. quam uiui.

Et mutauerē glam incorruptibilis dei. in similitudinem ymaginis corruptibilis hoīs. et uolucrum et quadrupedū et serpentium.

dutuo enim deo recedentes mortui facti
de quorum numero etiam ipsi sunt in libro sa
pientie salomonis dicitur Mortuus mortui
fingit opib; inquis legetur. a. d. non solum sen
su. et cogitatione peccauerunt. sz etiam operet
et. i. qz glo. incorrup. d. et culturam deo debitam
qua incorruptibilis et mutauerunt. quantum
ad se. prui. in similitu ima corrup. hominis
et animaq; eius aut erat assimulata. postea
in similitudinem imaginis uolucrum. Ecce
maior ebtudo. unde. quadru. et deinde serpe
tum. hec dicit ad cumulum ebtudinis osten
dum. Sic enim dei maiestatem et gloriam mu
tauerunt ut eorum que minima et parua sunt
similitudini dei honorificentiam darent. hic
ergo damnat simulac impiorum inquibus
alij solem. alij terram. alij homines mortuos
huius modi pla uenerabantur. Ideo autem die
in sim. ho. et quad. et ser. qua horum si
mulacra diuersis temporib; animalis colebat.
Mos enim fuit ab antiquo romanis adorare si
mulacra. hominum ut romuli iouis. et alio
rum maxime ab aduentu enee. in italiam. Volucri
autem et quadrupedum. et serpentium simula
cra coluerunt. ex quo alexandria ab augusto
uicta est. et rome subiugata sed uidit.

Propter quod tradidit ds filios
hic item in dicta dei. contra eos
ostenditur. quia
cum ad iniuriam
creatoris dei ligna
et similitudines
terrenum deificauerunt. tradidit eos
illudendi desi
deriis carnis. in tra
ut illa gererent
que uolebant. sz.
ut illa placerent.
que desiderabant.
Trade autem est.
permittere. in so
cietatem aut in
mittere precedē
tib; quippe culparum causis uere et merito.
deseruntur adeo. hij qui ueritatem dei in iu
quitate detinent. et creatoris gloriam. creature
attribuunt. et hoc deseruntur. et traduntur
desiderijs. Sed uero peccata. quia de superbia
sunt. non solum peccata. sz etiam supplicia sit.
Omne quippe peccatum. quod tamen non cau
pentendo non tegitur. aut peccatum est. et
causa peccati. aut peccatum est. et pena pec
Peccatum namq; qd penitentia non diluitur

suo ponderemur ad aliud trahit. Unde fit. ut in
solum peccatum sit. sz et causa peccati. Et illo qpp
pe culpa subsequens oritur. Peccatum uero. quod
ex peccato oritur non solum peccatum. sz pena
peccati. Et qua iusto iudicio deus cor peccantis ob
nubilat. ut precedentis peccati merito. etiam in
alia cadat. qui enim liberare noluit. deserendo
percussit. et hoc est quod aut. pter quod sup ydola
triam. et qua cultum et religionem dei imagi
bz tradiderunt. ds tradidit illos. et subtrahenda
gratiam. et tradi permisit. Sicut enim ablato eius per
missione. fit in malus. Sta itaq; obscuratio iu
dicta et pena iam fuit. et in phanc penam. et p
cordis cecitatem. que fit deserente luce sapien
tie. in pta et grauia peccata. collapsi sunt. Tra
didit dico. priuis in desideria cordis. dico q erat
eorum et adeo sibi ipsis reluctum aquib; hic pau
cis non adeo postea tradidit illos. in immun
diciam. et in actum immundicie. ut ipso actu
operentur turpitudinem tantam. ut afficiant
cor. su. et quanum ad naturam. et ut corpa natura
liter repugnantia quadam in applicarent. et
uitio aptora facerent. Et ostenditur hic tem
immundicia. qua tradita sunt. non modo ui desidia
prava. sz etiam in immundas actiones. et inme
liosas. quib; afficiunt. et inficiunt corpa sua ipsi
dico. habentes. hec. in semet ipsis. et non alium
de. sz a se ipsis. non enim habet homo hec ad eo.
sz dicatur his tradi. qd desertus a deo cedit. his atq
sentit. uincatur. capiatur trahatur. possideatur.
a quo enim quis uincitur. huic et seruus addic
tus. et fit peccatum. consequens precedentis pena
peccati. Vel ita. afficiant corpa ipsi dico. agen
tes. et in eis in semet ipsis. et in suo seru. s. mas
culi cum masculis. femine cum feminis. Diligē
ter animadūtendum est. qd hic et subsequitur aut.
tradidit ds. qui hominum maliciam non fac.
ut impetret eum malor est qui g dicat. dm.
homines ad ista non cogere. sz dignos deserti
deserere ueerissime dicit. Deserit autem ds non
apponendo gratiam. et apposita am subtrahendo. ois
infectum est. enim dm. opari in cordib; hom
num ad inclinandas uoluntates eorum quo
cumq uoluerit siue ad bona p miam suam. si
ue ad mala. p meritis eorum. sz iudicio utiq;
suo. aliquando apto. aliquando occulto semp
autem iusto. Et nota qd deus dicitur. opari.
in cordib; hominum. ad inclinandam uolun
tatem eorum ad malum. qd tuta est. intelligen
dum. quasi ds malitiam. impiare. sz qd sicut
apponit gratiam. unde inclinatur hominum
uoluntas ad bonum ita subtrahit quibdam.
qua subtracta. incuruatur eorum uoluntas
ad malum. Sed uide ibi.

Qui com

Qui communitauerunt.
in. dei ueritatem. in mendacio

quē laudis ꝓpter culpam eorum· ꝛ penam· ut compatiuncem· ꝛē· hic repetitio predicti· Ostē dit enim ꝓpter eos mutasse gloriam· de· ſ· qđ dñō putauerunt· qui nō erat· ꝛ coluerunt· ꝛ ſeruierunt· creature· potius quam creatori· ꝛ ergo quitq; ſubſequenter patet· ꝙ mundicie· ſ· qꝫ ſēm· in feminas maſculi· in maſculos turpitudinem operabant· inq̄b; ꝓpter penam culpe· ut ſicut contra naturam· creatorem· (eurauterem peccauerūt· tam natura ꝙ ꝓpria puniretur· Vnde· dicit· ſequēs· ſic· ꝛ mercedem· erroris· q̄· oportuit· ꝛē· ad· Illi aſſiciunt· ꝛ deturpant corpora ſua quo mutauerūt· ūitē· dī· immenda· ꝛ· dō quod deo uerum ē· dedecorant· ydolo· ſ· qꝫ ſit· ꝛ dicat hic ueritatem dei· q̄ ſuprā· uocauit· gl̄am dei· Veritas quippe· dei ē· gl̄a dei· ueritatem dei tenere ē· ꝛ unum dñm colere· veritatem· immendacium conuertere ē· creatu re ſeruire ꝓ creatore· Vera enim religio· in uno conſtat· dei ueri ſeruitio· ipſa nāq; ueritas· ueru eſt dñs· Ipſa enim una ueritas ē· naturaliter· una uera· ſua unitas· ꝛ ita non poſſunt duo ueri dñi· ueraciter dici· ſicut ipſa una ūitas ñ poteſt naturaliter· diuidi· Verum itaq; dñm colere· uero q̄ deo ſeruire· non eſt utiq; ueritatem dei immendacium commutare· Ille aūt ūitatem dei· ꝛ mutat immendacium· qui deo non uero eſtimat· ſeruiendum· Cōmutauerūt ꝙ ūitatē· dī· immendacium· dum nomen dei qui eſt uerus· deſtruit· his qui non ſē· dñs lapidibus enim· ligneis· aut metallis· auferentes· q̄ ſē· dant· q̄ non ſunt· ut· dea ūitas· ſit mendacium· ut q̄· lapidem dñm ē· deum· non enim· negant dñm· ſ· ſeruiunt creature· potius q̄m· creatori· hoc ē· mutare ueritatem· in falſum· Vt enim uiderūt· digne colere· illa dei nomen· ꝛ honorem· ꝛ honorem his impoſuerunt· Veritas quippe creature· ad eo ē· ſ· non dñs ē· q̄m· illi mendacium· ꝛ conuerterunt· creaturas tamquam creatorem colentes· S· ꝛ nequis dicat non colo ſimulacra· ſ· rē· eoꝝ· ut ſolem· ꝛ lunā· ꝛ huiuſmodi· addit· ꝛ coluerunt· creaturam· diligenter· ornando eam· ꝛ ſeruierūt· acerbe· creatē· hic damnatā· ꝙ ſimulacris· intelligebāt· ſeruierunt· dico· creature potius· q̄m· creatori·

mutauerūt ueritatem dei in mendacium et coluerunt· et ſeruierūt creature po tius quam creatori qui eſt benedic tus in ſcla ſcloꝝ amen·

qđ illud ē· melius· quāmuis licet abiit· pue ritur· ſuo honore· eſt benedictus· ꝛ ſup omnia exaltatus· ꝛ hoc in ſecula· ꝛ ſine fine· amē· ꝙ d· h uerum eſt· quod deo uero benedictio ē· in ſcla· Dyſ autem gentium ad tempus· impietas dat honorem· ideo quod illi dicunt ē falſitas· S· ēa·

Propterea tradidit· illos dñs· Iam hic mundicia repetitur· ad· ꝛ qm· ita peccauerunt· immutatam creantem· ꝓpterea tradidit· il· dñs· ꝛ tradi pmiſit· hic ūitē· mundicia repetitur· ſicut ante re petit· culpam· impaſſiones ignom· ꝛ uoluptates carnis· que ꝛ ſide lecent· ſunt paſſiones naturē· ñ nominande· Ignominia enim dr· q̄ ſine nomine dignitatis· unde dicatur· ignominioſus· qui delinquit· hīt dignitatis nomē· dum aliquo crimine deprehenditur· Tradidit ergo illos dñs· ꝓ· impaſſiones ignominie· ꝛ ardorem libidinis· que ē· paſſio naturē· nec nominanda ꝓ ea· tradidit· ꝛ· impium actum libidinis· Vere nā femine eorum immutauerūt· naturalem uſum· uti legimus· in eum uſum· q̄· ē· contra naturam· uiter ſe agentes· ſ· naturalis uſus ē· ut uir· ꝛ mulier· uno concubitu coeant· Contra naturā uero· ut maſculi· maſculum polluat· ꝛ mulier mulierem· Siquis uero relicta ſuge· aliā cognouerit· turpitudinem operatur· ꝛ peccat· ſ· non contra naturam· qui uero etiam cum ipſa ſuge· alio m quam decet dormierit· contra naturam operatur· Sequitur·

Propterea tradidit illos dñs impaſſiones ignominie· Nam femine eorum immu tauerē naturalem uſum· in eum uſū· qui eſt cōtra naturam·

Simuliter· ꝛ maſculi relicto uſu naturali· femine exarſerunt in de ſideriſ in uicem maſculi· in maſculos· turpitu

Simuliter aūt ꝛ maſculi· Recepercata uoluntas deſideriſ dicit uis· ſ· que aſſumit· non a deo· hūato deo ꝓpter quam humano generi puenisse reſtatur· apt· ut femina femine· ꝛ maſculi maſculis· turpi deſiderio adulum· appetere· in debitū· quid

dinem operantes et mercedem quę oportuit errorꝭ sui. in semetipsis recipientes.

ag. ee. ut hereticę.

ag. in eod.

ambr.

ag. in eod.

ag. ee. ad ut. legis. et phas.

ag. ee. ut hereticę.

ag. ee. ad ut. sanū.

ag. in ly. psalmo.

est enim mutare naturalem usum in eum qui est contra naturam. nisi sub lato usu concesso. aliter in quam concessum ē. cū illa pars corpoꝭ non habeat huiusmodi usum datum a natura. aue enim habet homo concessa. et licita in alium ordinem conuersa. et aliter facta. quam concessa sunt. peccata sunt. Si autem putas ouidianę apostolum. ex hoc laudasse lubidinem. q̄ usum femine dixit ee naturalem. omnē profecto usum femine laudare compellerꝭ ac phoc. et ea que immittuntur ei femineꝭ stupra laudab. quia et illę inq̄ usus naturalis ē. quam uis damnandus. q̄ legimus non est. uideat filiꝰ non legitimus. sed naturales uocantur. qui unde nascuntur. sed non ego accipiam carnis. in illo uerbo laudatur apostolꝰ. sed naturalem usum appellauit illum usum. unde natura humana. potest nascendo subsistere. nec dixit usum iugalem. sed naturalem. eum uolens intelligi. qui fit in membris. ad ꝙ hoc creatis ut pea possit ad generandę segregus utero ꝙ misceri. de phoc cum eisdem membris. et meretrica aliq̄s misceatur. naturalis ē usus. non tamen laudabilis. sed culpabilis. ab ea uero parte corpoꝭ. que ꝛ ad generandum ē. institutа. si etiam coniuge q̄sq utatur. contra naturam ē. et flagitiosum. s. ait. masculi in masculos. a. d. non tantum egerunt. sed etiam masculi. fuerūt opantes accipientes in semetipsis. ꝛa fuerat recipientes. mercedem sui erroꝛis. et pernicie sue. quam oportuit. sed que peccato. congrua fuit. et recepit. uindictam dignam culpa. quantum enim ydolatria. per impium et grauissimū delictum ē. tantum. et pensatio eius. phorenda. et ploranda passio ē. q̄m recepit. in semet ipsis. sed in natura sua uindicantes. dm̄. et uindictam diiustitiantes. in suo seruo. s. deformitatem opantes et nota q̄ dicat oportuisse eos istam mercedem recipere. hic utiq̄ uides eam. pp q̄m traditi sē. sine ulla ambiguitate. monstratam. Dix enim quid mali. ante fecissent. et postea. aduixerit pp. t. et. et unde precedentis ē. hec pena peccati. tamen etiam ipsa peccatum ē. Judicio enim ultissimi. dei. traditi sunt. siue delerendo. siue alio modo explicabili. uel inexplicabili. in passiones ignominie. ut crimina criminib; uindicarentur. Supplicia peccatoꝝ in eis sit summa et unitio in eis. Istas penas. pauca uident. preter ea. et magnifice commemorat. apostolꝰ. Jeniat

multa que peccata sunt. et pene peccati. Inter primum enim peccatum. apostatę. et ultimam penam ignis etiam. media que sunt peccata sunt. et pene. sa.

ambr.

Et sicut nonpbauerunt dm̄ hr̄e in noticiam tradidit illos ds. in reprobum sensum. ut faciant ea. que non conueniunt repletos omni iniquitate malicia. fornicatione. auaricia. nequitia. plenos inuidia. homicidio. contentione. dolo. malignitate. susurrones. detractores. deo odibiles. contumeliosos. superbos. elatos. inuentores malorū parentibꝰ non obedientes. insipientes. inconpositos. sine affectione. sine fide. sine misericordia.

Et sicut uel q̄m̄o prouidere nec rem. q̄ nondum reliquit mala cadunt peccata. sed culpa. phoc̄. q̄ dicat. sicut pena peccato assimulat. ut sicut peccauerit in sensu dei. arbitretur deum uelle ea mala sua. sic punitus sit. in reprobo sensu. et hoc ē. et sicut pbauerit. et putauerunt. dm̄. non hr̄e in noticia. peccata hominū. tradidit illos ds. in re. s. t. ē. uel ita ut legatur. ibi. quia non sicut hoc modo. et q̄ n̄ reprobum. h. in noticia. suam. et q̄ non nouerūt dm̄. q̄ ratio pbat esse. et q̄ probauerit. et putauerunt. dm̄. non habere in noticia. mala. et dm̄ nec curare. neglegere mala hominum. idō. tradidit illos ds. in re. sine. s. ut nichil intelligant. nisi q̄ pbate remotum est. q̄ sua cecitas auertat lumine. sua dei. excludit. tradidit. dico. ut faciant opera que non conueniunt rationi. illos dico. repletos. omni malicia. q̄ non parum hinc. deinde enumerat. unumquemque. s. ut apertius eos accuset. illos dico. repletos malicia. Malicia ē. q̄n aliquis dapnum infert alicui. fornicatione. fornicatio ē. omnis usus carnalis immoderatus. preter legitimum.

ord.

dñmo.

necluptua paup̄ib; erogare. nequitia. Sequitia ē re
mentis. quando q̄s audet. q̄ nequit. uel nequita ē.
intemperantia sui. ullos dico plenos inuidia. i. dolo
re alieni boni. Sinuidus enim dicitur qui alterius
felicitate torquetur. i. sic inducitur in dupplicem
passionem. cum aut q̄ ple ē. alium ēē. ñ uult. aut
alium uidens ēē meliorem. dolet se ñ ēē. consimiliter.
homicidijs. p̄ laliter dicat. qua sunt homicidia acc.
i. uoluntarij. contemptione. Contemptio ē impugna
tio ueritatis. p̄ sidentia amicos. dolo. Dolus est.
q̄ndo simulatur aliud. y aliud agitur. malignitate.
Malignitas ē mala uoluntas cumulata non pot. t
beneficijs grām̄ ñ referre. susurros. ut amicos.
discordias seminantes. detractiones. qui alios bona ne
gant. t̄ inuentum. i. nel enia putentur. susurro est
detractio. q̄ inuerbis sunt. addit. de eis deo odibi
les. i. inimicissimos. qui dicit uel facit. inimicias
i. turpia. inferunt. superbos. inhonoribz elatos. Elati
sunt quinolunt pares preire. t̄ parē. inuentores
malorum. qui nouum genus mali adinuenerunt
inuentum uerbo uel opere. parentib; carnalibz.
uel spūalibz. inobedientes. s. fortis. in domicilio
rel. insipientes. s. non discernentes. inter bonū
i. malum. inpositos habuit. i. incessu. Incompo
sitio corpis. indicat qualitatem mētis. sine affectu
one. i. sine dilectione. primum. absq; federe. i. sin
societate. sine mia. q̄ non compacuntur miseris.
Sea. uitat.

Qui cum iustitiam. i. certa. Item hic
ostendere. eos ul
timul. cadere di
cens. qui tales. cū
cognouissent. pri
us ducere ratione
iustitiam dei. i.
iustum deum. nō
tamen. intellexe
runt. hoc. s. qm̄.
qui talia agunt.
digni sūt morte.
eterna. nepotare
tur. his predicat
pens. tantum af
fligi. quib; delec
tat. addit. hic ul
timam penam. i.
mortem eternā.
i. non solum qui faciunt ea. sunt. digni mor
te. s. i. etiam qui consentiunt facientib; ut mult.
gaudeant. Cōsentire ē tacere. cum possis re
prehendere. uel erroneum adulando fouere. Sea.

dñmo.

Propter q̄ inex.
cusabiles. Supra
contra gentiles lo
catus ē. superbiam

es ō homo oīs qui iudicas. In quo enim iudicas alterum. te ipsum condempnas. eadem enim agis. que iudicas;

conum. i. aut pcudines in quas. Propter eam. traditi sunt. detestās hic autem ēo modo. dicit. deger ibz. i. uides. agit. quasi in lucem iudicabant. nec tam a malis cessabant. a. d. Propter q̄. s. q̄ omīs facientes. i. consentientes. i. digni sunt morte. inexcusabilis es. ō. homo. s. carnis. omnis. s. tam iudeus. quam gentilis. quia iudicas alterum. i. dampnas in quo ostendit. se ēē. q̄ non ē. i. iustum. Iudeus iudicabat gentiles. secūm p̄ositum. statum. et gentilis iudeum. i. uterq; homo non spē. i. car nalis. ñ spūalis. i. uterq; inexcusabilis. Si ēm iudeus. iudicat gentilem. de ydolatria. i. ipse ydolatra. Si gentilis iudeum de legis preuari catione. i. ipse preuaricator naturalis legis ē. Ideo q̄ uterq; ē inexcusabilis. uel spāliter. Propter iudeos. hoc dicit. i. si non dum eos. i. nominatim exprimit. quib; lege gloriantur. i. agunt ea. q̄ malis dampnant. sicut in sequenti ostendit. i. q̄ non dum eos nominatim exprimit ideo in sequenti nominat. i. q̄ non solum quia lege peccauerunt. puniunt. s. etiam qui sine lege peccauerunt. ideo i. de gentib; ibidem addidit. dicens. iram in omnem animam hominis operantis malum. iudei. i. greci. i. gloriam omni operanti bonum iudeo. i. greco. e. d. Propter q̄. s. quia gentiles p̄dicta facientes sūt inexcusabiles. multomagis. ō homo qui iudicas. i. uides. qui p legem instructus. alios dampnas. inexcusabilis es. quia non te obseruas. i. quib; ab his alios reprehendis. Quod autem inexcusabiles sunt. p̄bat. siue spāliter. de iudeis. siue communiter. de iudeis. i. gentib;. e. d. Vere inexcusabilis es. tu qui iudicas. in quo. enim. iudicas alterum. te ipsum. dampnas. i. tu ipse reus es. dampnationis tue. dum aliud iudicas. Propter hoc enim. i. q̄. q̄ eadem agis. que iudicas. i. in alijs. reprehendis. Sequit.

dñmo.
ag̃.
dñmo.

dñmo

Samus eñ qm̄ iudicium dei ē secūm ueritatē in eos qui talia agūt.

Samus enim. ut. aut. qm̄ in
manem excusationem gentilium. i. iudeorum sua auctoritate destruit hic apls. posset enim in

greulationem peccatu suu. dicere uideul. ꝛ sic adē
ago que udico. me tamen udeum defendu ge
nus. ilgr. ꝛ ecē. genulis me genulem defendit ig
noratia contra qp aplꝫ ait. Samus ꝛc. Ostendē
udeol non greulau plegem. uel genul. nec ullos
pignoratiam Jgnoratia enim meis. quu ñ
tellugere noluerunt. peccatum ē. ꝛ meꝫ. quu ñ
potuerunt. pena peccati. a d. uos uta opima
mum. ſ; nol samus. qm̃ udu. ꝛc. uel sic. ibi.
enim ta lege. uere ingreulabilis el. qp samus.
qudu. dei ē. sed. uꝰ. ꝛ equitatem tea. non se
cundum plonaꝫ acceptionem. in eol. ꝛ. contra
eol. qui taha agunt. siue udei. siue genulel sti.
ꝛ. meos. qui illa facunt. que in alius reprehendē.
homines iudicio. attendunt. plonas. poten
tum. diuitum. pp quorum. ſ; dei udicium
in hoc ē uerum. qua qu uetaꝫ ē. non attend.
plonas. ſ; ute mutu. hūanum quippe udi
cium. multis mis corrumpitur. amore odio ti
more. sepe udicium ab integritate uiolatur. ꝛ
contra iustice regulam uiter dum mia inclina
tur. Judicium uero dei ē. secm ueritatem. quia
imicuq; reddet. secm mensuram bom uel mal.
ueritas quippe udicꝫ. hoc postulat. ut malus
mala. ꝛ bonus recipiat bona. S; illud in hoc lo
co uidetur ostendi. q soluus dei sit. secm ueritа
tem iudicium. quia corda hominum nosse. so
lus dei ē. ꝛ mentis secreta dinoscere. S; unt enim
quedam. que communiuntur ope quidem ma
lo animo autem non malo ut siquis uerbi cau
sa hominem ñ uoluntate occiderit. alia uero si
unt ope quidem bono. ſ; animo non bono. ut si
quis mle opus. non pmandato dei. ſ; ut laudet.
ab hominib; faciat. Sed utrum;

dñno

dymo

Johs diacō.

dñnbr ōbr.

Slota

Exristimas. aut. hoc ō homo. omnis q̃ iu
dicas. eos. ꝛ. talia agunt. quia iudicas eos. qui
talia agunt. qua supa memor
unus. ꝛ tamen facis ea ex istimas. ꝛ. opuaris. h. s. q tu
effugies. quocūq; modo. iudicium
dei. ꝛ an hoc facis. quasi uerum ē. ꝛ ē
hic increpatio. ē ꝛ
roma Jrascitur
enim eis. apl. qui
punitatem libi q
mittunt. alios iu
dicantes. ꝛ cū hoc

Exristimas autem hoc ō ho
mo omnis qui iudicas eos ꝛ
talia agunt et facis ea. q tu
effugies iudi
cium dei. an di
uitias bonita
tis eius ꝛ pati
entie et longa

numitatis cō
tempns. Jg
noras enim
quoniam bo
nitas dei ad
penitentiam
te adducit;

capitulum generali
ter. agat. contra iu
deos ꝛ gentiles. pōt
etiam sp̃aliter accipi.
contra iupsticiosum
quemlibet prelatum
ecclie. qui pp̃ pocri
sim gramen fallit in
tuentium ut cum
puniendus sit. hono
re dignus appareat.
simulter ꝛ deiudeo. ꝛ
simulat. q non ē. iō
gtue aut iudicas. qi
aliorum doctor. non
te. accusas. ſ; alios. impunitatem spant. quia
hec potestas data ē tibi. in ē inmundo. ad pre
sens. qui te udicet. ſ; ꝛ si delic ad psens. qui
te udicet. effugere. tamen udicium dei. q in
ecclisti in mundo in finō ipotentis. ꝛ quasi ille
diceret. Cur q non punit. dr aplꝫ. Qua bonus
dñs. exspectat. te. q tu ignoras. ꝛ o tempnis. ꝛ hi est.
cō tempnis diuitias bonitatis eius. ꝛ copiosam bo
nitatem eius. Copiosa ē bonitas. que multa pec
cantib;. ꝛ multis peccantib;. multa bona muni
trat. blandiens ut ad penitentiam attrahat. ꝛ o
tempnis diuitias. patientie. ꝛ copiosam patie
tiam dei. que tot. ꝛ tanta peccantes. sustinet. nec a
to eos punit. sub dit. ꝛ o tempnis diuitias. longa
nimitatis. ꝛ copiosam longanimitatem dei. que
non adhoram. est. ſ; longa p multa exspectans
tempora. hec non exhibet dñs. quia modo ē tpe mle.
ꝛ an hoc facis. q. nutrum ē. Videtur autem longa
nimitas. que alibi sustentatio dicitur. a patien
tia differre. quia qui infirmitate magis quam p
posito delinquit. sustentatur. p longanimitatem
dicuntur. Qui uero prauo mente grauant. inde
licisti suis ferri patienter. dicendi sunt. p̃ātēta
q ē. qua supbiam. ꝛ pcaa mente peccantes. nō
statim punit. Longanimitas ē. qua p̃ futuram
tatem. ꝛ non deliberata animi malitiam peccan
tes. differt. exspectans ad penitentiam. hec
autem contempnit. qui non sic utitur ad pen
tentiam. ut dñs. intendit. ſ; ad punitatem ueritatis
quem ut sollicitum faciat. atq aperius redargui
at. ad. Jgnoras qm̃ tempnis dei bonitatem ꝛ patiā
tiam. qm̃ benignitas dei ad ducit te. qm̃ in
se ē. ad penitentiā. Cece dm̃ nesas ēt misericorde.
ꝛ an hoc facis. a nutrum ē. Sciere loquitur
q mala mens non reuocatur. ad uirtutem nisi ti
more. ꝛ attende. in his trib; uerbis; reel pecton
gradus annotatus. Peccas enim o homo. dum ti
bi impunitatem promitis. q ibi notatur. exris
mas ā. ꝛc. Item grauius peccas. q tempnis bo
nitatem dei. unde ibi. an diuitias. ꝛc. Grauissime
peccas. q ignoras ꝛc. tempnē. unde ibi. Jgno

ambr

ambr

osē.

aimo.

ag

osē

aiimo

ag

ambr.

tas. ꝛc. Et an hoc facis. Increpatio. a. mrē. sc.

Scdm duriciam tuam ꝛ impenitens. cor thesaurizas tibi iram in die ire et reuelationis iusti iudicij dei. Quid det unicuiq; uxta opera sua,

non posse uli uyr. ↄ difficulter. ↄ raro. Vñ aug⁹. ar. Quasi murus uteos undiq; dns. qui tuta. nomurorem a principio constituit homines. ipse enim infert sibi uitium. qui medentis dñi. contemplit. silium. Ego dum tempus ē. pietatem suam. unusquisq; delectat. dei patientiam primelcat. ne quem nūc cōquillum delpiat. utrum post modum euadere. nequaq̄ possit. Talel aplus dicit. thelau. tuam. ↄ accumulas tibi iram die ire. ↄ reuelationis. iu uidi dei. Tempus uidicij appellat. diem ire. ↄ reuelationis diem uocat. ip tempore. l. q; omia. tunc erunt apta. quomodo sunt. occulta. ue q̄t. ad peccores. qui tunc punient. reuelationes. qua tunc reuelabitur. q; a nob⁹ nelcitur. ut constituatur eam muri iusti iudicium. dei. eam modo futurum negatur. Benedictus iust⁹ iudex. q; ipse ē. qui reddet unic⁹q; iuxta. o. l. Reddet enim dñs. tunc unic⁹q; secm opa eius. quamodo ut quos libet. ñ reddit. secm opa sua. cuius eam erga unquos modo larga ē. bonitas. Insuturo autem reddet mala p malis. qm̄ iustus ē. ↄ bona p malis. qm̄ bonus ē. ↄ bona p bonis. qm̄ bonus ↄ iustus ē. tantum mala p bonis ñ reddet. qm̄ iniustus ñ ē. Reddet q̄ mala p malis. l. penam. p iniustitia. ut in regibus. ↄ bona p malis. l. gram. p iniustitia. ut in paruulis. ↄ bona p bonis. l. gram p gratia. ut in adultis. qui bene operando uitam. meruerunt. Sz forte aliquis quereret. quomodo. h opera reddat. ↄ iuste retribuat. cum pro tempali ope peccant. p̄petuo puniat. Ad q respondetur sic. dō districtq; iudicis iustitiam pinet. ut unumq̄m eam iuste iudicet. quoy mens in hac uita. unumq̄m uoluit cauere peccato. ↄ nullus deinceps unquo ↄ mutari uoluntatis. qui q̄m diu ualuit habere noluit ↄ mutum ↄ mutus. Postremo q̄ utrum mala uoluntas. atq; conscientia reprobum uehemena punitoy. sit peccatum uel tantum pena. ↄ si peccatum ē. utrum p illud mereantur penā. ad q dicamus. p hanc uitam ñ ē. tempus merendi. l. recipiendi. Sicut⁹ enim meretur. nisi dum in corpore ē sicut. in consequentib⁹ ep̄la q̄ local. legitur. Ideo quidam concedunt malā uoluntatem illam. que est in regibus post hāc uitam. peccm quidem ē. ↄ culpam. simul et penam. sz peam nichil meretur sicut bona uolitas in electis. bonum quidem ē. ↄ gloriosa remuneratio. l. peam nichil meretur. alij uero dicunt. illam malam uoluntatem. tantum penā ē. ↄ ñ culpam. Si enim inquiunt culpa ē. ↄ puniri ñ meretur. impunita remanet. ↄ ita ñ nullum peccatum. impunitum. relinquit deus cum auctoritas dicat nullum malum impunitum. ↄ ñ uindicare iubeat. Indignatio q̄m

His quidem qui sunt bonum operis. secm patientiam dei gloriam et honorem. et corruptionem quere tibus uitam eternam. his autem qui ex contentione. ↄ qui non acquiescunt ueritati. credunt autem iniquitati. indignatio.

Dis. quid qui sunt bonum operis. l. qui bene uiuli patientia. et operantur bona. reddet gloriam. q; fulgebunt ut sol. in regno patris sui. ↄ honorem. q; ad dexteram dei sedebunt. ↄ incorruptionem. q; q; habebunt. p manebunt. sine fine. hoc ideo addicit. ut alia gla. ↄ alter honor illi. ut relucebunt. quam in presenti habebunt. In presenti enim honor. ↄ gla frequenter amittit. q; corruptibilis ē. et quidam. ↄ q; dat. ↄ qui accipit. In futuro aut incorruptibilis dat. honor. ↄ gla his a sed. patientiam dei. bonorum operis quere mib⁹. ut uitam eternam. ↄ qui hac intentione bona operam. luit. ut habeant uitam eternam. ut nō iudicantur abhominabilibus. sicut ypocrite faciunt. His aut a luit. ex contentione. ↄ qui contendunt inter se. ut uoluntatem facit. ut qui contendit cum deo nolentes penitere. cum ipse mutuluul ad penitentiam uocet. ↄ qui non acquiescit ueritati. cum ei dicitur. credunt autem iniquitati. ↄ impunitam. diffidentes de iudicio futuro. his in quantalibz erit. post iudicium. ira. ↄ pena mala. et spūalis. ↄ in ipso die iudicij. erit ei indignatio. q; sibi ipsis indignabuntur. ↄ interim ante iudicium. post earum absolutionē erit eis. tribulatio. ↄ angustia. in anima sola. Post iudicium aut̄ erit. ira. ↄ indignatio ut dicam ē. Vel ira ut duo sequentia sint exposito duoy p̄cedentiū. a. d. illis talibz erit. ira dei. ↄ indebitur dē uarus. in quota men omnis ciquillus. l. ↄ milla ē. perturbatio. slāy dei natura. ab his passionib⁹ immunis ē. ↄ ne uideatur uasa. ↄ ñ uindicare iubet. Indignatio q̄m

addens. supp tram. murriam suam. dñm vindicatu
rum significat. vide predicta exponens. subdit.
tribulatio. z angustia. q̄ p̄mus tribulatio. q̄ prius
ra. z angustia. q̄ prius indignatio. Sequitur.

Tribulatio z angus
tia omnem animam h.
q̄ supra dyāt indefi
nite dicendo. hys a sī.
tē. hic vniuersaliter
dicat. ut includat iu
deum. z gentilem. q̄
hec pēna veniet. in
omnem anī. tam iudi
quam gentilis. opan
tis malum. sī hoc ope
non solum facta sigē.
s. etiam p̄ fidei p̄fessi
onem. Dencredulo. y
agḡ. vide omnem animam
dixit. ut spūales pe
nas intelligas. q̄ anī
ma. incredituli. p̄ p̄fidia
arcabitur. spūali pena
in omnem animam
dico. Vide p̄mum. i.
maxīe. q̄ etiam sēptā
legem habuit. z grecu
s. gentilis. Judeum sēp
ante ponit. p̄rerogati
ua patrum. ut aut co
roneturꝰ p̄mus aut dāp
netur. grauius quicq
tensꝰ. p̄ē abraham ho
nouificentior ē diffi
tensꝰ. aut penis tēnandꝰ
ē. q̄ donum p̄mulꝰ
sum patribꝰ refutauī.

Tam. ā. z ho. z pax.
pax q̄ sup̄ incorrup
tio erit. omni operi
bonum vide p̄mi.
tempore operi. vel
p̄muum. i. maxime.
operi bonum. quia
melius instructus me
lius operatur. z ḡco. i.
gentili. s. ea. Done
tē. z ē. a. ido. coequo.
iudeum. z gentilem
in pena. z gla. enī. i.
q̄ ñ ē. accepto p̄sōar.
apud. dñm. i. q̄ dꝰ iu
dicat. ñ sēdm p̄sonas.
s. sēdm merita. q̄ unū
oīsq; sēdm modū pecā
dampnat. ñ ij. Progatiuū

Tribulatio et
angustia. in
omnem anim
am hominis
operantis ma
lum. vide p̄
mum et gre
Tam autem
et honor. et
pax omni ope
ranti bonum
vide primū
et greco. Non
enim p̄sonay
accepto est.
apud deum
Quicumq; ī
sine lege pec
cauerunt. si
ne lege peri
bunt. Et q̄
cumq; in lege
pecauerunt.
per legem iu
dicabuntur.

gnis sequitur. ut

dimo

dimbr

dimbr.

dimbr

suscipiat causa patrum diffidentem. aut abi
at a se p̄pter in dignitatem parentum credentē
s. unum quemq; p̄pio merito. aut remunīat aut
dempnat. z uere. Enī. i. q̄. Quicumq; pecca
uerit. sine lege. s. scripta. ut gentiles. pibunt. vel dāp
nabuntur. sine lege. i. non prolegetis. preuarica
tione. nisi de lege scripta diceret. quomodo dicet
sine lege peccauerit. peccat. cum omīs sub dura lex.
legi naturali. s. de moysi lege dicat. cum iudei ob
noxii sunt. diebat. enim ap̄s. hic de illa lege. q̄
dedit dñs p̄ moysen. populo israhel. Ideo ergo eos. si
ne lege dixit. gentiles. q̄ non acceperant. legē
quam se accepisse gloriabantur iudei. ideo q̄
aut Quicumq; sine lege pecca. s. scripta. que p̄
moysen data. sine lege pibunt. z quicumq; in
lege. i. legem scriptam haberent. s. peccauerunt
. i. iudei. z iudicabuntur. p̄ legem. i. etiam ple
gis preuaricatione inquo aggrauat eos. q̄m
ergo nouerunt diuina mandata. aufert. ab
eis excusatio. quam solent habere homines de
ignorantia. s. nec ipsi sine pena erunt. quile
gem dei nesciunt. licet cuius sit peccare ho
minem scientem. quam nescientem. si tamen
ideo fugiendum ē. ad ignorantie tenebras.
ut ne eis quisq; excusationem requirat. aliud
ē enim nescisse. aliud scire noluisse. Ignoā
tia quippe. que non ē eorum. qui scire nolūt.
s. qui tanquam simpliciter nesciunt. nemīne
sic excusat. ut semp̄iterno igne non ardeat. s.
forsitte ut minus ardeat. s. p̄terea non credit
q̄ non audiunt. quid crederent. ideo q̄ ingra
bilis ē. omnis peccatoꝝ. vel reatus origo. ut
ad duritiem. etiam p̄pue voluntatis. siue qui
nouit. siue qui non nouit. siue qui iudicat. si
ue non iudicat. q̄ ipsa ignorantia. nescire
intelligere noluerunt. peccatum ē. nescire uero
qui n̄ poterunt. pena peccati. g̃ utriq; iam
non ē excusatio. s. iusta debetur dampnatio
ideo aut deum utq; Qui sine lege peccauerūt.
si. le. p. i. qui in leg. pec. iu. Q̄ autem aut iu
dicabuntur. n̄ ita ē intelligendum. ut q̄ p̄ig
nem saluti fiant. ut quidam dicunt. s. prorsus
pibunt. Hoīum nulli enim catholici tractores in
his apti uerbis patrum intendendo. aliter q̄m
rei se habet. sapuerūt. ut dicerent illos pire
sine lege. peccauerit. hos autem qui in lege pec
cauerunt. iudicari tantum. z n̄ pire. tanquam
p̄penas transitorias credantur. et purgandi si
cut ille de quo dictum ē. ille autem saluus erit.
licet n̄ q̄ p̄ignem. s. hoc mīto fundamento bene
intelligitur. de quo ibi agebat ap̄s. hic autem
de iudei aut ap̄s. Qui sine fundamento xp̄o sūt.
Qui autem xp̄ianus dicat. non perire iudeum
si n̄ credat in xp̄m. s. tanqm̄ in iudicaty. q̄ xp̄e p̄
seducat. q̄ tollerabilius erit sodome in iudicio.
quam iudei sī in xp̄m non credentibꝫ quia ma

amby

agḡ.

agḡ ad
ualem
tenū.

De gra
tia pec.

agḡ.

agḡ in
plogy
mis.

Agḡ

dōg.

ambr̄

dg̃ dcſp̃ ꝙlūt.

Reg̃.

ōR

hyloa.

dōg.

dōg dcſit ꝙ ſpū.

dōg.

J. ōR

Ambr̄.

in eſt mirabilia fecit. Item dicit. Quod excusationem non habebunt de peccato infidelitatis. qui venit et locutus ē eis. de quo habent excusationem illi quibus nec ꝓle. nec ꝓlius locutus ē. qui tamen non euadent damnationem. q. qui sine lege peccauerunt. sine lege ꝑibunt. Leuior tamen pallitur. q. cui plus dimittitur. ꝑ. habeo exigitur. et inseruus sciens uoluntatem domini sui et non faciens. multas uapulabit. Sq.

Non enim auditores legis iusti sūt apud dm̄. sed factores legis iustificabuntur. Sq.

Non enim auditores legis iusti sūt apud dm̄ sed factores legis iustificabuntur. Sq. Non enim auditores legis. ie. et sic aliquis diceret. dicas eos quum lege peccauerint. plegem iudicaui. sine lex sola saluat. dic ñ q. nō facet iustos et hē. Vere eam legem habentes. iudicabuntur. sō cū auditores legis iusti sē apud deum. et ali apud hominem. et non paucitu legis solo aliquum iusti sunt apud dm̄. sed factores legis. et illi q legem opere implent. s. qui credidum ihū xpm. quem lex ꝓmisit. quicunq; sunt. q. quidem ē. ꝓ grām. iustificabuntur. et iusti habebuntur. iusti deputabuntur. apud dm̄ et hominem. vel ita. factores leg̃. iusti. et iusti fient adeo. ut sint factores. non enim ita ē. intelligendum. ut dicat eos qui ante erant factores legis. post ea iustificari. s. potius sic. ut sciamus. aliter non ee factores legis nisi iustificentur. ut ñ iustificatio factorib; accedat. s. ut factores. iustificatio ꝑcedat. ut si diceretur. homines creabuntur. non posset intelligi eos creari. qui ante erant homines. s. ipsa creatione fieri. ut sint homines. Sic ergo intelligendum ē. hic. factores leg̃. iusti. et grā iustificat eos. ut adimpleant legem. q. non faciunt. ut iustificent. ñ. iustificantur. ut faciant. Inalijs tamen q̄b; dam. aliter inuenitur. ut ē dicitur. facie ē. bonum honorabuntur. et honores ꝓbabuntur. Intelligitur equidem honor accedere iambonis. et libertio illis. qui iam erant homines. s. non ita hic accipiendū ē. pro qui sicut supradictum est. SECVNDVM

Cum enim gentes. que legem non habent. dicerat supra gentilē dampnari. si male operetur. et saluari si bene operetur. s. cum legem non habeant quasi nesciat. quid sit bonum. quid ue malum uideatur. sibi ne

Cum enim gentes que legem ñ habent natu

raliter ea q̄ legis sūt faciunt. eiusmodi legem non habentes. ip̄i sibi sunt lex qui ostendunt opus legis scriptum in cordibus suis.

naturum debere imputari. Contra q. apls ait. et si non habeat scriptam legem. hī tamen naturaliter quam intelligit et sibi conscius est q̄ sit bonum. et quid sit malum. lex enim naturalis ē. inuitā nemini infert. nichil alienum petere. a fraude. et furto abstinere. alieno augio non inuidere. et ce. talia. et ūt breuiter dicatur nolle alij facē quod sibi non uult fieri. quod euangelica doctrina. Proinde non uidet. alios sic significasse sub nomine gentiū. qñ eos. qui ad euangelium ꝓuenit. sic mouear quod naturaliter dixit. que legis sūt facere non spū dei. ñ fide non gratia hoc ip̄e agit. spē grē. ut ymaginem dei. in qua naturaliter facti sumus. instauret. innob. ritum quippe contra naturam ē. q. utiq; sanat gratia. sed g̃ usq; adeo ut anima humana ymago terrenorum affectuum. labe deleta ē. ut nulla inde sanctitatis remanserit. ñ omnino deletum ē quod ibi ꝓ ymaginē dei eum crearet. impressum ē. Proinde ut ita dicam sanato ꝓ gratiam naturaliter fiunt. ea que legis sunt non quod ꝓ nature nomen. ut dictū ē. negata sit gratia. s. potius ꝓ gratiam reparata natura. qua gratia. ut ecclesiam hominem innouato. lex iustitiæ scribitur. quam delet̄ antiqua culpa. hoc enim illic scribitur. ꝓ renouationē. quod deletum erat. ꝓ ueteratem. Ideo tale. et si moysi legem scriptam ñ habeat. credendo ē. bene uel male opari. et merito saluari. siue damnari bene opari. dico et saluari q. tamen non ē. nisi ꝓ gratiam et fidem que renouat naturaleꝫ. ymaginem dei. in homine sed tamen sine qua renouatione male operatur. qui et damnatur. accusante eum conscientia. et. Vere factores iustificabuntur. q. etiam gentes. et hoc ē. Cum enim gentes que legem. scriptam moysi non habent naturaliter. ea. q. legis sunt. i. naturali ratione illuminata. ꝓ grātiam discernunt faciendā. et uitandā. quod faceret lex. t. facta ea. q. lex. s. credēte in xpm̄ eiusmodi. quam ius cuiusmodi legem. non habē tes. et. scriptam. ipsi sibi sē lex. et ualent. sibi le

gem. qui ostendunt in dnīs opum opus legis scripum in cor suu. i. firmiter in sryum tationem eorum. dum illa opa laudant. que lex iubet. illa dampnant. que lex phibet. t opus legis ē. fidei. quam ultro habent in cordibus. i. in intimo affectu. ubi fides p dilectionem operatur. quam cum quis phibet deo naturali iudicio ostendit semetipsum legem sibi ee. qp quod mandat lex facit. t ut credat in xpm. S ea vtute

Testimonium red. il. sciencia ip. a d. opus legis habent scripm in cordibz. unde ipsi testes erunt sibi in futuro. bonū t malū inde scientes merito dampnau. uel saluau. i hoc ē naturaliter faciūt ea que legis sunt. con sciencia ip te redē eis. saluus uel dampnatoius. i si aliq tamen ii iudicatur. i in solū. conscientia opum. s. etiam conscientia. cogitatoium. i. malay i bonarum. i. cogitationum inuicem accusantiū. eos. i. dicitur hoc de non credentibz. aut etiam defendentium. hoc dicatur. i. de credentibz. si non credentes eum accusabunt cogitatōes male credentes. i defendunt bone. i hoc inter se. qz illos accusabunt. iste hos defendunt. vt sint hic gentiy. p ablatiuū more grecorum qui ablatiui casus. unde in libz quorundam p ablatiuos scriptum repetitur sic. i inter se. cogitationibz inuicem accusantibz aut etiam defendentibz. Reddet autem eis testimonium conscientia. i hoc in die iudicij futuri. t iudicabit dns occul. hominum etiam ea que in occulta sunt. iudicabit dico. p ihm xpm qz certū ē certum sed euangelium meum. S ciendum autē qz in illa die cogitationes accusabunt animas ut defendent nonnunq; ille cogitationes que tunc erunt. s. iste que nunc sunt inuobis quay nocte quedam signacula relinquent. in corde nro ue lut in cera que in occulto cordis posito. in illa die reuelay dicunt. p ihm xpm. qz pater uenit

Testimonium reddente illis conscientia ipsorum. i. inter se inuicem cogitationū accusantiū aut etiam defendentium in die cū iudicabit ds. occulta hoīm secm euangelium meum p ihm xpm.

iudicat. s. omne iudicium dedit filio. i. hi sct. euangelium pauli. i. quod paulus annunciat. sē.

Si autem tu iudeus cognominaris. i. requiescis in lege. i. glorias in deo. i. nosti uoluntatē eius. i. probas utiliora. i. differentia instructus ex lege. i. confidis te ipsum ee. ducem cecoz. i. in tenebrarum. i. in ignorantia. i. confidis te ee. lumen eorum qui in tenebris sunt. i. officiosum. qui etiam illuminare potes. eos qui in tenebris sunt. cecos. i. in tenebris existentes. i. gentiles. qui quidē ceci sunt. i. in quod sciunt. in tenebris sunt. i. confidis te ee eruditorem. insipientium. i. iudeoz nondum profectorum. i. magistrum infantium. i. iudeorum. qui de lege adhuc discere nescium. i. confidis te ee. habentem formam. i. professionē scie in lege. i. in tantum scientie. s. etiā ueritatis. ut aliqs exemplū scie legis sic. i. ueritatis in lege causa utrumqz positū. s. scientie. i. ueritatis. Quidam enim scientiam intellectum alicuius libri habent. i. ita sentiūt. sicut auctor ipse sensit. in tamen hñt in ueritatem qz nescium. quomodo sit uerum nec etiam. ee. uerum. s. iudeus iactat. se se hē. sensū legis. i. la

Si autem tu iudeus cognominaris. i. requiescis in lege. i. glorias in deo. i. nosti uoluntatē eius. i. probas utiliora instructus ex lege. i. confidis te ipsum ducem cecoz ee. lumen eoz qui in tenebris sunt. eruditorem insipientium. i. magistrum infantium. habentē formā scientie ⁊ ueritatis in lege.

re uerum ee illum sentiat legis uaut alijs uaut
alijs scire uolentibus sit exemplar. ꝛ cum hec omnia
habeas. ꝯ uidee

Qui ergo alium do
ces teipsum
non doces. Qui
predicas non
furandum fu
raris. Qui di
cas non mechā
dum mecharis.
Qui abhomi
nans ydola
sacrilegium
facis. Qui in
lege gloriaris
per preuaricatio
nem legis deum inhono
ras. Nomen
enim dei. per
uos blasphe
matur inter
gentes. sicut scr
ptum est.

Qui gaudium do
cet. cur te ipsum
non docet. ꝛ qui p.
dicas non furandū
sicut lex dicat. cur
furaris. sensum. l.
dē expō in lege. ꝛ qui
dicas. non ee mechā
dum. mechaberis.
i. ūtatem xpi de lege
tollis. ꝛ mendacium ponis. ꝛ cur
hoc facis. ꝛ tu qui
lege gloris. ꝛ qui
abhominaris ydola
sacrilegium facis. ail
cum dei. dando ydol
q̄ sepe fecerunt iu
dei. ꝛ sacrilegium fa
cis. xpm negando et
cur hec facis. ꝛ tu a
in lege gloris per
preuaricationem
legis. i. qui sensum le
gis. qui ē dei incar
natione. ꝛ diuinita
te. xpi preterit is.
dñm in honoras. i.
causa es. qr alij dm
inhonorent. ꝛ uere
nomen enim dei.
hodie. blasphema
tur puos int gētes
diuinū testimoniū.
q̄ pater de filio suo
dedit. ñ recipitis i
quo patri dei hūt
q̄ in xpo pat blas
phematur. sicut
ipse ait. Quinetia
apt non me solū
recipit. sz eum qui
me misit. ꝛ ideo int
gentes blasphema
tur. nomen dei p uos dū eos. q̄ ex credentibz gentib
uidei suadere nitebantur xpm ñ ee dicendū
dm. Et nota q̄ uerbis ezechielis pphete utitur
apls̄ plus. qui ezechiel ad iudeos siu temp̄is
hec dicebat. nomen dei blasphematur. p uos
inter gentes. quia olim gentes non animaduer
tebant. iudeos sibi tradi tos. pronoīs suus. s.
ydolis suis dabant gloriam deitatis quasi
iudeoꝝ dñm uicissim. inuideis. ⁊ q̄ aliunde h

uerba sumpserit. apls̄. ostendit dicens. sicut scr̄pt
ē. merechiele de contemptu eius. Sed uirtus

Circumcisio quidem pro
dest tibi si le
gem obserues.

Circumcisio quidem pdē. ꝛc. Ostendit sup̄
legem non mutare. eos
ad obtinendam iustici
am. ꝛ uitam eternam.
modo ostendit circumci
sionem non mutare. ad.
ꝛ cum iudei sint tales ꝯ
uidee. circumcisio quid.
prodē tibi. quia es de genere abrahe. si tam
re abrahe. si tamen le. spūaliter custodias. ut
xpo credas. qm̄ lex primitus ut deponas omnia t̄
pia ut eo circumdas. Prodest ergo ad uitam spūa
liter. ꝛ hoc alia sacramenta legis intelligem q̄
obediendo deo facit. signum ueritatis. ut pie
gaudeat. ꝛ spūali suauitate ueritatem contem
plans in xpm credat. Prodest etiam legi tuti. pp̄o
literam legis sectatu dum sub timore dei custo
ditur. Queritur autem quomodo hic dicat.
circumcisionem prodē. cum in sequenti dicat.
si circumcidamini. xp̄s uobis nichil proderit. ad q̄
respondemus. hoc dicit. sed in statum uetꝰ legis
olim fuit circumcisio. q̄ non p̄fuit ad salutem si
ne spūali legis obseruantia. unde hic agit. tem
pe autem gr̄ē. postquam exhibita ē. ueritas. ñ
modo. non pdest. sz etiam obest. ꝙ in sequentibz
dicit. Si circumcidamini. ꝛc. Sed uirtus

Si autem preuaricator legis
sis. circumci
sio tua prepu
tium facta ē.
Si igitur ppu
tium iusti
am legis custo
diat. ñne pre
putium illi
us circumcisi
onem reputa
bitur. ꝛ iudi

Si autem preuaricator legis. ꝛc. Quali
tunc prodest. circū
cisio si legem obseruet.
Si autem preuarica
tor legis es. i. si ñum
ples. quod circumcisio
exigit. s. ut credas in
xpm. circumcisio ē.
carnalis. facta ē pre
putium. i. non pl̄
ualet quam ppūtiū
Deinde a contrario si
ferens subdit. si igit̄
ñē ad. ꝛ q̄ circum
cisio tua dicitur ee. sic
ppūtiū. si legem p̄ua
ricatur si ppūtium. i.
gentilis. quilibet cu
stodiat iustitias le.
i. mandatum. pp̄ē
q̄ iustificat homo
uel fidem xpi. quē
lex ad iustificationē
uenturum cecinit
qm̄ ipla dare ñ pote
rit. nonne ppūtium illius reputabitur. uer

cabit quod
ex natura est
ꝑpuum legē
ꝺ sumans qu
plutteram ꝛ ar
cumcisionem
ꝑuaricator legꝭ.

cumcisione. ut sit filꝰ
abrahē qui ē pater
fidei. q. nemo potest
hoc negare. ꝛ si ꝑpu
tum ꝛ gentilis. con
sumans. ꝛ ꝓficiens
legem s. credendo in
xpm in lege ꝓmissū.
quod ē ei. ex natura. ꝑ
grām reparata. nōne
iudicate oud ē. qui
quamꝰ doctus sit ꝑ
litteram. ꝛ ꝑ sēptam
legem. ꝛ circumcisio
nem que ē signum de
positionis uitiorum. tamen ꝑuaricator legis est
ꝛ nōne ꝓpatione sui re dampnabilem ostendit.
qui non ꝓnatura. neq; ꝑ legem. neq; ꝑ circum
cisionem nouit. quod ille nouit ꝓnatura. ꝛ
xpm. quasi dampnabit. unde ꝙ ita patet. q. legē
uiuat. Videtur ergo inꝑsentia loco prepucium
dicere gentes. que ꝛ ꝓpucio carnis ad fidem x̄
ueniunt. quas legem spūalem seruantes ꝙ ꝛ
ꝓbent iudeos qui plutteram. ꝛ circumcisionē
carnis preuaricatores sunt legis quos ꝛ iudicā
dos ab illis dicat. Sed ꝛ

Non enim q̄
in manifesto
iudeus ē neq;
que in mani
festo in carne
circumcisio
qui in abscō
dito iudeus.
ꝛ circumcisio
in spū n̄ litta
cuius n̄ laus
ex hominib⁹
sed ex deo;

Non enim. ꝛ. ꝙ. d. bñ
pōt fieri iudeus gen
tilis ꝛ iudeus. sicut
dictum ē. Non enim
iudeus ē. quia
manifesto iudeus. est
tantum s; ꝛ nomine
ꝛ natione. ꝛ qui labiis
circūcidit. corde ē remo
tus. Iudeus enim inter
ꝓtās. ꝛ circūs. qui cū
iudeo credit. ꝛ recte ꝛ
circūcidit. Sed iudeus ē
neq; illa uera ē. circū
cisio. que in manifes
to ē. s. que manu fac
ta ē in carne. ꝛ in ab
latione carnis. s; ille ē
iudeus. in abscō
dito. qui est iudeus
in abscondito cordis.
ꝛ qui ē ex corde ē con
fitens. ꝛ illa ē uera cir
cumcisio. que ē circū
cisio ꝛ mundatio cor
dis. ipsa dico facta in
spū. ꝛ ꝓ spm scm ꝛ non litteram. ꝛ non lapideas
cultris. ut littera legis in figura docebat. cuius
circumcisionis laus. i. que circumcisio. uere
laudabilis. non ex hominib⁹ ē. ꝛ ex gra dei. Cui

cumcisio enim cordis ē. que purificat animam
uitiorum maculas abscidit. Ideoq; talis circum
cisio non ex hominib⁹ s; ex deo. quia illiciata seu
piscem ad amputatur. q. non sit littera docen
te. ꝛ minante. s; spū adiuuante. ꝛ subsequente
uel uita quiuis hominis. laus illius. s. qui noc
culto ē iudeus. ꝛ circumcisus. non ē ex homi
nib⁹ iudeis qui terrena sapiunt. ꝛ in carne
gloriantur. s; ex deo ē. Laudat eum dñs credentē
non in carne circumcisum. Iudeorum laus ex
hominib⁹ ē. qui si faciunt. q. lex iubet sine
spū faciunt. amore pene. non amore iustitie. ꝛ
sunt in corde iudei. in corde pagani. ꝛ ita non ē
coram deo q. appareat coram homine. Qui uero
in spū glatur. hyuus laus a deo ē. Spū enim cer
dit. ꝙ q. placet deo. ꝛ ille uero beatus ē. qui
cōspectu dei iustus ē. Sed ꝛ

Quid ergo am
plius est iudeo.
aut que utili
tas circumcisi
onis multum
p omnē modū.

Quid ꝙ amplius ē
iudeo. ꝛ. huc usq;
demonstrauit apls
q. non ē apud dm
acceptio ꝓsonarum
ꝛ eo usq; ueuit. ut
diceret. q. iudeus ca
nalis sit gentilis spū
ali. sit uere iudeus.
Ideo nunc obiat. q.
uidet sibi nunc pos
se obiciꝰ ut obiectum
soluat. s. que
dignitas sit in iudeo
secūm priorem statum maiori q̄
gentili. a. d. quando quidem iudeus sit gentilis
ꝛ conuersio. ergo quid ampli⁹. secūm priorem
statum ē. iudeo de lege uel de legalibus obseruā
tijs quid dicatur populus peculiaris. dei quam
gentili. qui dicatur canis immundus. aut q̄
est ei utilitas circumcisionis. i. quid consecutus
ē. de circumcisione ad hoc respondet. ualuit
quidem olim. s; n̄ ideo digniores sunt in fide
ꝛ hoc ē q. aut multum plus ē iudeo. secūm priorē
statum quam gentili. ꝛ hoc p omnem modū.
Omnis modus ē. uel in amministratione tem
palium. uel in reiteratione spūalium. In quo
utroq; multa iudeis dñs fecit. que n̄ gentibus
ut a secūm priorem statum digniores fuerūt. Sed ꝛ

Primum quidem
quia credita sunt illis
eloquia dei.

Primum quidem. ꝓ
terea ut iudeis apls
demonstrauit. ꝛ de rem
palibus ꝛ de rempliꝰ de
precipuis pōt. ꝛ de
spūalibus. s. de eloquiis
dei. a. d. ut alia mi
nora de rempalibus ꝓ
termittam. hoc pri
mū. i. ꝓ caput quod
pono. s. de eloquiis s;
q. factum ē iudeis s.

Quid enim si
quidam illoꝝ

quia eloquia dei
i lex 2 pphete sūt
credita illis · ut a
mias p que intel
ligerēt futura de
redemptione · que
pmissa erat hiep
xpm · Quāmquā
ergo multa sig nu
ficet aplūs · que ad
honorificentiam p
meant · scimus abrahe · s; tamen solum aperte
memorat · qm̄ maxime laudis eorum ē · ut legem
p quam adicerent · rectum apuerso distingue
re · digni iudicarentur accapere · i deo plus ē
iudeis · secm̄ statum priorem · quam gentib; · S;
duces non ideo plus factum ē al · q non credidert
eloquijs · ut xpm̄ p missum redemptorem acci
pent · quidam eorum · ad q respondet dicens ·
Quid enim · 2c · qđ · i li non crediderunt quidam
non tamen ideo minus · p hiut credentib; · Quid
enim · obstat credentib; · si quidam illorum nō
crediderunt · non ideo minus fidē ē credentib; · sīc
i si quidam non crediderunt · non ideo fides eius
irritata ē · i hoc ē · numquid incredulitas eorum eui
uauit · i · in repletam fecit · fidē m̄ dei abolit · quod
euacuata sit · fidem dei dicit · uel q quidam iudeor
credidūt deo · uel exhibitionem eius bonū · quod
dūs hominū p miserat · quo nundam autem in fide
litas nō effecit · ut quidam ad fidem xpi · non ac
cederent · uel ut deus p missionem suam creden
tibus · non impleret · i · non effecit · quin aliqui
iudeorum sint fideles deo credendo in xpm̄ uel
dūs non sit fidelis in p missis · illis qui credunt ·
Sīn quid q aliqui credere noluerunt · idcirco p
iudicabitur cecitas · ne digni iudicētur accapere ·
q p misit dūs fidelibus · Quippe cum sic facta sit
p missio ut credentib; placeret ut aūt firmaret
aplūs q supra dixit · s; q dē in p missione sua fi
delis est · subdit ·

Est autem dūs uerax ·
2c · a incredulitas il
lorum n euacuauit
fidem dei · s; potius
ē uerax ē · i · implet
p missa · omnis autē
homo mendax · ex se
etiam iudeus · 2 ita
digni sē · p missione
hoc ideo dicit · ne dig
nior iudeus iudicetur
in nouo statu quam
gentilis · hac pphete
auctoritate · aplūs ·
monstrat · 2 dm̄ ēē
ueracem · q p tinet ad sup iorem cōfirmatio

non crediderūt · Hūmquid incredulitas eorum fidem dei euacuauit · Absit ·

Est autē dūs uerax · omnis autem homo mendax · sīc scriptum ē · Ut iustificeris in sermonib; tuis 2 uincas cū ·

nem · i hominem ēē mendacem q p tinet · ad hois
indignitatem · hoc autem · s · omnis homo men
dax · ideo additū · ut appareat p missionem
dei factam ēē · completam · non p ter aliquam
hominis dignitatem · s; p ter miam dei · ui gra
dei dicit · indignis · i condabilior sit gratia dei ·
Deus autem dicitur uerax · i · inuariabilis · tam i
ēēntia quam in p missione · homo mendax dicit ·
i · nec habens uerum ēē · nature · in qua conditus ē ·
2 p peccata diffluens · hominis ē · enim fallere · 2 fal
li · quem tempa · i nature in becillitas · facians ēē
mutabilem · statuta enim que fallitur · non absit
de dicitur mendax · deus autem apud quem nul
lum futurum ē · immutabilis p seuerat · uel omnis
homo mendax · s · qui non credit · q p misit dūs · q
uegat dm̄ impleuisse · p missa hoc facit maxime in
deus · qui dissidens de p missis dei · mendax ē · et
dm̄ mendacem p nuntiat · qui p missis eius in cre
dit · quem uicit dūs cum dat p missa · i ē sensus ut
usq; sententie talis · Omnis homo · contradicēs
p missionib; dei mendax ē · uel omnis homo in
quantum a se ipso ē · mendax ē · i · labilis in sen
tia · 2 p peccata diffluens · Quod autem uerax dūs
sit · p hico exemplo confirmat · subdens · sicut
scriptum ē · a · d · deus ē uerax · sicut scriptum ē in
dauid · ut iustificeris in sermonib; tuis · 2 uincas cum iudicaris · a · d · dō ·
Ego peccaui · i malum feci · in adulterio · 2 homici
dio · ut cui dūs mittendo filium de sti pe mea · sīc
p misisti · in sermonib; · t · iustificeris · qui sunt de
p missione filii · i · iusti sē · 2 ex sola iustitia non
ex meis meritis complesse conperiris · 2 uincas im
plendo p missa · cum iudicaris · aplūs non debe
te p missa p pter mea peccata · i · non mittere filium
de sti pe mea · Dauid enim postquam factus
ē · adulter · 2 homicida uxorem urie accipiendo ·
2 illum gladio filiorum amon occidendo · di
cebat multa uacua efficaciter p missio dei
que facta ē dauid · s · q ex semine eius xp̄s nas
citurus sit · q n nascetur xp̄s · de homicida 2 ad
ultero · s; falsum erit · q sibi pollicitum asserе
bat · dūs autem uerax ē · quia misit xpm̄ de se
mine dauid · sicut p misit · 2 sic uincat · cū iu
dicatur · quia dat q daturus negatur · cū p
dat q iudicatur non daturus · uincat · osten
dens se ueracem · illum autem mendacem · q n
credit uerbis eius · 2 ē hic · ut · s · efficacium · non
effectuum · uel causatiuum · uel ita ut sit ca
tiuum · 2 respiciat ad illud · q dauid precatur
a peccato meo munda me · a · d · ideo munda me ·
ut iustificeris · i · iustus 2 uerax · o proberis · in
sermonib; tuis · qui sunt de ecclesia ingemiscē
tis · Dixisti enim quacumq; hora peccator in
gemuerit omnium iniquitatum eius non re
cordabor amplius · uincas · indulgentia pec
mihi dando · cum iudicaris · ab hominib; mihi
ueniam non dare · Dicebant enim quidā dauid ·

dimb; dimb; dimb;

grauuret deliquisse. q peccatoy uenuam non
posset habere. quos dñs mendaces ostendit. r se
ueracem exhibuit quando ei indulsit uel ita r
respicit ad illud quod dixerat. tibi soli peccaui.
a d. t tantum dico me peccasse. quid uides quod
homines non uident. qui rad eo iustus es ut dñs
ego. r omnes peccamus. tu solus. iustificeris. r
iustus appareas in omnibz sermonibz tuis. r in
omnibus pmissis tuis. r uincas. r superes oms
mustica. cum iudicaris. r cum alijs iniudicio
p aris. Tante enim mie ē dñs. ut uelit hominē
compati secum. Vnde p ysaiā ait. Iudicate inter
me. r uineam meam. Supat enim dñs iudicio
hominis p aris. Inuenitur enim deiisse homi
ni. omnesq affectus. omlq motiꝰ ad uirtutes
inti. posset. r pgredi in sup etiam iii rationis i
seruit. qua agnoscere. quid deberet. agere ut
caueret. his autem acceptis. homo neglexit uer
utrinꝰ incedere. an ergo nil defuit in pn
cipio inuenitur. defuisse. his que adeo data
sunt sibi. Certo g dicitur talem iudicio
dñs uincere. r iustificari in uerbis suis. uel ita
tibi soli peccaui. q adeo iustus es ut iustifi
ceris. r uerax comproberis in omnibz sermo
nibus tuis. Solus enim inter homines. pom
ma uerum dicere potuit. homo dñs. r adeo iust
es ut uincas. i. superes omnes homines. in iusti
cia. cum. r quamuis in iniuste iudicans. aut
deus. Iustus enim inter peccatoribz iudicat
et iniuste. r meo tamen. r in iustitia. uicit dñs
homines. huic itaq nullum peccatum hmi
dicit dauid. Tibi soli peccaui. qui adeo iustus
es. ut iustificeris. in s. t. r. in. cū. uic. Tues iꝰ
qui supas omnes iudices. in iustitia. qui solus
iuste iudicans. in iuste iudicaris. Vt ita alīt nō
mutatis. r iii. cum iud. a d. talis es. ut iustifice
ris in sermonibz. r talis etiam. ut iuncum iudi
ris. q iudicaris applato. r audeas. Vincat enim
homo dñs. quod iudicatis ē. q ppē illam humi
litatem. dedit ei nomen. q ē. sup omne nom.
hic tamen sensus. n pruet ad supius atq im.
r ad suppositam demonstrationem. s. ad pban
dum q dñs sit uerax. s. ad dim ei hab idē. Sed

Si autem inq. mā. re Ostenditur hic sensus
e grūb dā. pphe. qbz ipse dixit peccaui. ut iusti
ficeris in iuste trahebatur a carnalibz causam
duime iustificationis. mā peccata fore intelli
genda. Erant enim quidam
qui dicebant dm uelle nos
peccare. ideo ut compatiōe
mi iustus appareret. r dim
peccatum nobis dimittit
qd misericors sit patefacere.
Dicebant etiam eum uelle
nos mentiri. ut ipse solus
uerax inueniretur. q iusta

mendat. quid dicemus? Humquid inquit ē dñs qui infert iram? Secundum hominē dicō abiit.

damnatorem. contra illos ta
lia loquitur. Hic aptꝰ q
non ē hic sensus in uerbis
pphe. s. maliuoy hominū
praua interpretatione error
quetur. asserentium. q pec
cata hominū r actus mali
de iustificatione pficiant
q p mala nra iustus appareat.
r iniustitia natura iustū.
illum ostendat. dixit enim
supra. q uerax ē dñs. r omnis
homo mendax. r q in diuinis
dat bona. in quo appareat eo
mendabilior eius gra. r iu
stitia. Vñ carnalis dicens
dñm utrumlibz quasi instrumē
to ad gram suam eo rem de
ducat. ut dicat in uniuersi dñm
qui peccata punit que
prosunt. Si enim in iustitia
nra ea proficiat. sine dubio inquis ē. si damp
nat peccantem. q removet hic aptē dicens. si
autem. i. dñs ē uerax. r omnis homo ē men
dax. sicut in diuinis deus dat bona. in quo appareat
o mendabilior eius gratia. r iustitia. si autem
hoc ē. uta. in quantas nra mendacia iustitiam
dei. r laudabilem facit iustitiam. r scitatem dei
quid dicemus. i. ex hoc quid sequi uidetur.
q inquis ē dñs. qui propter peccata. infert iram.
i. uindictam. r condemnationem. Iram namq
hoc loco aptē. pro condemnatione posuit. q
illius ea de ultor ē. cuius auctor in ē. i. in quantas.
quam potest dñs punire in facit. Ut ē sensus. Si
nra in quantas deum laudabilem facit. r quanto
amplius peccamus. tanto ei placet. Scitum erit de
stultissimum dicunt. r eo amplius iustitia eius r scī
tas crescat r appareat in quibus ē dñs. inferendo in
dictam pmalis que uult ut faciamus. ut si ut
uult ut peccemus. ut quidam stulti dicūt
q. qui damnat hominem peccatorem iniquus
ē. s. numquid dñs inquis ē. qui infert iram.
Videtur utiq hoc quibusdam. s. abiit. ut sit
in quibus dñs. i. q nra in quantas illum o mendet.
si enim o mendacia illum ipse in iudicaret. q
iustus ē. r q hoc uerum. non ē q dñs sit in
quibus. t q nra in quantas dim o mendet. ad d apts.
secundum hominem dico. i. secundum intelligentiam
carnis hominis. qui hec q stio carnalium ē q p. stat
r errare. r falli. r fallere. sam dñi immutabilis pse
uerat. nec potest in amare. que fecit. in eum in
it nos peccare. r q iustus ē. ideo infert iram pec
cantibz. Cum ergo peccatori iusta pena redditur
in ē in quantas. s. iustitia. apud dm. quomodo
eius q hoc in iustus iudebitur dñs. q adiustā
in iustitiae. Induat enim iram hominibz. p eo q

iñtēdr

ulsemetcapiūl locum uſtitiæ dederit ſlōg̃ uſtiūl uidebitur dñs. quē ꝑa uſtica eum uocatur ad uerſus uuuſticam cur eum nec deceat ee ꝓpinquum. ſ. ꝙuenit uocē ecclām ihoc mines quile uuuſtitiæ cu deus uocatur. prebuerunt. non ē ergo deus uniquus.

Aloquum. i. hoc ē uiſi. q̃ non uniquil ē. dñs quo modo uidicabit dñs hūc uuundum. quaſi non pōt ee. uſtus uider. q̃m eum uidicabit ſi uniq̃ ē. quaſi male bonus. ſ. dans mala. i. mal bona ſēa. Sicenum uitas dicit. ſ. intellecta remotōe uiquitatis dei. i. interpolita demonſtratione qua oſtenditur. q. dñs ſi ē uniquil. ꝙ appetet uerba ꝓphete non eo q dictum eſt. ſenſu accipienda reddit apls ad probationem carnalis. uolentis ꝓbare q̃ ſi dñs punit malos uniquil eſt. q. d. ee ſi uniquitas mea uſtica dei commendat uniquus ē dñs. qui punit eum. i. q. ſi in meo mendatio. i. p meam peccō uitas. i. uſtica dei habundauit. i. creuit. in gloriam ipſius. i. ſi ex peccō meo gloriōſior ē. g. quid. i. adhuc. i. cur etiam nō ñ ſolum in futuro. uidicor ego tanquam peccator. q̃ non ſum. ōia uſtum ē enim. q̃ ſi ad gl̃am dei ꝓficit uñdacium hominum ut ille ſolut uerus appareat. peccatores ñ ſunt dicendi qui peccant. q. nō uoluntate. ſ. impulſu eius uidebitur peccare q̃ abſit. i. accipitur. hic uitas. q̃ ſup uſtica i. mendacium. q̃ ſupra uniquitas. i. eſt ſenſus. Si dñs meo mendacio. i. peccō uerus appareat. q̃re me uidicat. tanquam peccatorem. etiam impresenū. ñ modo in futuro. ꝙ. vel. quid uidicor ego. tanq̃ peccator etiam adhuc. i. poſt ꝙuerſionem poſt quam dedit bona indigno. Vñ glorius appetet ante conſūſionem eum cum male mereret. ex meis. non erat gloriōſior. Et eſt ſenſus. de ſi dicere. Quod ante remiſſionem uidei poterat. p uidē non debet. ſ. q̃ ego peccator uindicandus ſum. quia nunc certum eſt. quod dum tendi uitas non habundaſſet in gloriam niſi peccaſſem. Sequitur.

Aloquum quomodo uidicabit dñs hunc mundum. Si enum meo mendatio uitas dei habundauit in gl̃iam ꝓpius quid adhuc ego tamquam peccator uidicor.

aiñbz

aiño

Et non ſicut blaſphemamur. et ſicut aiunt nos quidam dicere. faciamus mala ut uenian bona. quorum dampnatio uſta eſt.

Et non ſicut alīud. falſum i ferri apls ex eodem quod dixerat. ſ. ſi ueritas dei. ex meo mendatio habundauit in gloriam. ad. i. iuſtū eſt. ſ. quod ueritas di. impercato habundet in gl̃am cur. ſ. ñ faciamus nos mala. ut ueniant bona. i. ut creſcat gl̃a uſtica dei. ſicut blaſphemamur. nos apli. i. ſicam aiunt quidam nos dicere. i. ſicut imponitur nob apls. ſ. blaſphemando aquibuſdam. hoc ſentire. i. dixiſſe. i. predicare. q̃ē. blaſphemia. quid imponitur. nobis dixiſſe hoc. ſ. faciamus mala ut ueniant bona. Quidam enim puer ſi homo ne. ſ. non intelligentes ad reprehendendē ſ. p. uiē cum audirent apaulo. i. abaliis apls predicari. ubi habundauit. delictum ſup habundauit. i. gratia. dixerūt. apłos predicare. faciamus mala. ut ueniāt bona. i. dicebant. Quanto ampliuſ maiora. i. miſeremus. tanto maiora bona capiemus. i. maiorem gratiam. q. dñs uult. ut peccemus. ut habeat quid dimittat. i. ple miſereatur. apparet. vel ita poteſt continuari. i. hanc literā. cum precedentibus. ſ. ſi enim. uel ꝓpius uindicatur. cum precedens littera q̃ ān. q. d. quomodo uidicabit. dñs hunc mundum. ſi ē uniquus. qui non recte q̃ in parte oſtendit. q. nec modo uſtē uidicaret. me quaſi peccatorem. q. ego ñ ſum. i. uere non. ſi enim ue. rē. ſententia uerbor ñ mutatur. apta ex poſitione. Sed. q̃. dampnatio. rē. quaſi quidam ita imponūt nob. quor talium dampnatio uſta ē. i. ideo ñ ē. credendum. eis. Sequitur.

aiño.

äg̃

aiño

Quid ergo. precellimus eos. Nequaq̃.

Quid q̃. apls uelut arbiter quidam melius. inter eos. qui gr̃a circūcisione crediderant. i. eos qui ex gentibus uenerat tam uideos. qui a grecos. i. eos ē ſupra oſtendit. ubi etiam demonſtrauit. ꝓpriarum acceptionem apud dm. ñ ē. ubi etiam queſtum. q. querendum ē. putaū. ſ. quid ampliuſ ſit uideo. qui a greco. ſcilicet prior ē ſtatum. i. reſpondit multum. i. unquo maxime demonſtrauit. in querit utrū. in hoc ſtatu gr̃ē pluſ ſit uideo quam gentili. i. reſpondet. nō minno pares ſunt in hac gr̃a euangliis. a. d. q

aiñbz

öz

fecer dñs. uideo impiou statu. q bona eis imple uit nõ ẽ ex aliquo eorum mõto. qđ g. q ñ ẽ plonauum acceptio. apud dñm. ihac grãs neq quam. q ñ est plonauum acceptio apd deum. l. in omnu gente ãtimet dñm hic acceptus ẽ illu. Vere nonlumus nos uidet dignioes genab; in hac gratia

Causa tu enim sumul. i. ratione ob; ostendimul supus. omes. l. uideos. z gros. subpeccato. ee ante hanc grãm. q uidet puaricando. q uidet legem scriptã preuaricando. l. gentiles naturaliter uerpi sunt peccatores sicut supa ostensum ẽ uideo nullus pcellit. alterum in statu grẽ. his uerbis aplus datur. ostentionem. z latẽ. ẽ po tut. que inter uideos. z gentiles. orta erat cum illi tanquam eximios opum legis sibi redditu euangelij primũ arbitrarentur illi econtra uideos. se prefectte gestiebant tanqm inter fec tores dñi deinde. ppheticam testimonium. subdit. quo ostendit etiam uideos reos. de quibus mmus uideretur. q sub lege dei uiuere u debantur dicens. sicut scptum ẽ. q omes sut sub peccato. sicut. s. z. de uideis de quib; mun uideretur;

Quia non ẽ ulsus ñ ẽ. intelligens ñ ẽ requirens dm. os declina uerũt simul un uules facti sũt. ñ ẽ qui facit bo num non ẽ usq ad unum;

Quia non ẽ ulsus quisquam. l. qui non uenit ad xpm. Jdeo ñ ẽ ulsus quia non ẽ intelligens. q ñ intelligit xpm ee. dm. z q non intelligit. ex culpa sua ẽ. q non est reã. dm. i. q ñ requirit dñs. Ex propibus enim potest querere. ñ uenit. q xpc erat ds. Non requirit dico. l. potuit de dinat. ab eo. z hoc ẽ.

Omes declinauerũt Nemmu enim du buum. q omes ño querens. l. dñm de clinant ab eo. z in clinantur ad malum. l. t. simul. l. cum ipsa declinatione. inutiles facti sunt. q. z alios declinare fecerunt. Adeo declinauerunt. q ñ ẽ aliquis de illis. qui faciat bonum. nõ ẽ. usq usq ad unum. i. nec etiam unus. Vt non est

qui faciat bo. ñ ẽ usq. ad unum. l. preter uñ xpm. quia nullus. nisi xpc. bonum facit. xpc enim tantum facit bonum in se. z in suis.

Sepulchrũ. ad ita declinauerunt ut dixerimus. z ita alijs fuerunt inutiles. q guttur eorũ ẽ sepulchrum patẽs. i. ferox uerborum z operum eoz. corrũpit alios. z hoc erat recipere mortuos. Nam malig manc patebat nos ipossent fieri de uorare uellent ut sicut sepulchrum patet. ad recipien da cadauera. ita z aduersus bonos guttura illorum sẽ ubi non audent apertis malis plequi. linguis suis. i. malis. dolose agebant. uerbis bona dicentes. l. malum corde cogitantes. qua ueneum aspidum. i. oduy insanabile erat. sub labijs eorum. i. sub corde eorum. Qđa hu iusmodi hominum uerba musapula sunt. adhijs. locuntur. ut decipiãt. ut sẽ plabia ser pentis pemptos. ñ ueneum in suum ẽ. ita. z p labia eoz dolus z captio.

Sepulchrum patens ẽ guttur eorum linguis suis dolose age bant ueneñ aspidum sub labijs eorum

Quorũ os maledictione z amaritudine plenum ẽ ue locis pedes eorum. ad effunden dum sanguinem. Contritio z infelicitas in uijs eorum z uiã pacis non cognouerunt.

Quorum etiam. el est plenum. habundanter. maledictione. i. ũbis maledictis. uir demoniũm habet. z humilmũ. z amaritudine. i. amaritudinis. sẽ etiam pedes. i. affectus. eorum. sunt ue locis ad effundendum sanguinem xpi. z suoꝝ quasi homicide sunt. z deliberatione ad bonum segnes. ad parti cidium sunt ueloces. Vnde erit eis hec pena. qua contritio. i. temporalis pena. z infelicitas. i. eterna dãpnatio erit. in uijs. i. in operibz eorum. i. pẽ sationibz suis malis. ue niet eis contritio. z infelicitas. talia enim fa ciunt uñ reteruntur. i. hoc seculo pauum. z uel posmodum. z infuturo erunt infelices. pum

et anima y corpe. z hoc. ideo q uiam pacis

qm̃ pacs. ⁊ xp̃m. n̄ cog̃. dñj uiroꝝ bellū purgent. uiam pacis. ignorant. ⁊ xp̃. pq̃ ē pax multa diligen tib; nomen dñi. nec saltē timor dei. eos reflexit ama lo. qua non ē timor di añ oculos eoꝝ. non hñt di timorem. qui ē inicium sapientie. de his dicat. ieremi as. tunc omis iustificēt in cp̃ham dñi. uolentes oc cidere eum. ⁊ subiecit. Omnis autem ppt̄s n̄ permisit illos. s; contrariū uidetur. qd̄ omis ut iustificasse dixit. ⁊ omnē ppt̄m n̄ punisse. Omis g̃ dixit iustificasse. s. malos ⁊ omnem populum. n̄ punisse. s. bonos ⁊ hic enim nō qd dicat. omis declinauer. totam penitus. plebem signans. s; altam p̄tem ple bis. Semp enim duo ppt̄s fuit in una plebe. hicet ē ppt̄s. q̄nq̃ pat dñs duces. sub nomine tertiū. que occidit pp̃has. ⁊ item bna tio mala ⁊ adultā. deq̃ ysaias dicat. ve genti peccat ri semini neq̃. ⁊c. Scimus ā. ⁊c. Ostendit uideos. añ gr̄am fuisse sub peccō. auctoritate. s. p̄te. dauid s; ne iudei auctoritas iba in uerterent. ⁊ alio de torq̃rent ait. Scimus. ⁊c. ad. hoc dd̄. dicat. sos ā. sc. q. cep. sup loq̄t lex. loquitur his a in le fuit. supple. ⁊ de his qui in lege sunt. lex aliq̄n appellat generaliter. uetus testamentum. aliq̄n p̄ parte ueti. ⁊. accipitur. sicut ibi apud dñs discipulis sensum. ut intelligerent. que de eo scripta erant. in lege. ⁊ pphis. ⁊ psalmis. sic̄ nq̃ psalmi lex uocantur. sicut dñs ait. in lege ꝛ scriptum ē. ego dixi dij estis. ⁊ filij. ex. ⁊ alibi. ut impleatur. ser mo qui in lege eoꝝ. scriptus ē. q. odio habuerūt me gr̄is. sta. ⁊ hic psalmi dñi. lex. ⁊ nomine le gis intelliguntur. q. in formam. ut. g. ostendit. apl̄a. q. supi dixit de ipsis. prune adu deos. q. superbia ⁊ stigenda erat dixit. Scimus q̄m q̄cep. lex loquitur. in isto loco. ⁊ psalmi his loquuntur. a. in lege s. ⁊ in ꝛ. hinc ub; ut ita oēs os. ⁊ iudeoꝝ obstruat. aliua gta. ⁊ omis mundi. ⁊ ois ho. s. nō añ genuit sin lege. reus de impietate. s; ⁊ iudex ꝛ. de legis q̄ssione. fiat subditus do. totum ei tri buens q. omis peccatores s; in uēn. ⁊ gr̄a s; saluati n̄ mis. Sed. Q̄m ex operibz. ⁊c. hic inap̄. agere pleni de lege. ut ostendat iustificā. n̄ ee gre. a. d.

non cognouerunt. non timor dei ante oculos eorum. Scimus autē q̄m quecūq; lex loquitur his q̄ in lege sunt loquitur ut omne ōs obstruat. ⁊ subditus fiat omis mundus deo.

Dico ut omnis mundus sit subditus deo q. debz; qua certum ē qd̄. ex o pib; legis non iustificabitur coram illo. s. deo. ⁊ si coram hominib;. ois homo ens. caro. ⁊. carnalis homo. uel omnis ca naliter uiuens. ⁊ iō illi qui cum sublege eēnt. x credidiunt. n̄ q̄ iusti erant. s; ut iustificarent uenerūt ad gr̄am fidei de ipsā hinc superbia gl̄iantium. de opib; legis ne gr̄ā ficti. uidetur. n̄ ee. nec ea. s; ⁊ opa legis iustificare cre derent. Opa ā legis dr̄. q. cū lege instituta. ⁊ tem nata ⁊ ut erant cerimonialia. ⁊ figurua. q̄ q̄n q̄ualuerunt ⁊ sacrificia mundare. ⁊ licēt caritate ⁊ deuotione fierent. s. ꝛ q̄ q̄ ista sic̄ in caritate fiunt iustificarent. sicut nē opa q. facimus. in caritate iustificant. respondemus. q. illa non fuerūt. instituta. in iustificationem. s; in futuroꝝ figuram. ⁊ peccā in firmitatis ostensionem. ex illis ergo ne mo iustificabit coram illo. s. deo qui intima uidet. s; uti ex amore iustitie quid agatur. ut timore pe ne quod ꝛ uident homines. hic item q̄r. s. in quid moyses dauid ⁊ alij boni ex lege non fue runt iustificati. ad q. d̄ns. fuerunt quidem iusti ⁊. s; non propter legis. s. n̄ peccatis aut quid tempt atis imponē nob ingū. ⁊c. Sic g̃ nos saluam n̄ p fidem xp̄i. sic illi saluabant. ⁊ q̄r non propter eos q. lex non uenit peccata tollere. s; ostendere ⁊ punire. Decuit enim d̄s p̄ sacramentum mistij dei. q. in xp̄o ē. hominem iustificari in p̄ legem. q. lex non iustificat apud dñm. s; fides. de lege autē loquimur. secūm cerimonialia ut dictum ē. nō secūm moralia q̄nq̃ iustificant. ⁊ in euāgelio eō sumant. Sed. Per legem. ꝛ. ad. uere ex lege. n̄ est iustitia. q. p̄ legem. tm̄ ē. cognitio peccati. n̄ sumptio. si g̃ cognoscēs. n̄ cauēt p̄uaricato ē. ⁊ ita ira. ⁊ p̄ena debetur. Cauē aut. n̄ pōt hō peccm̄ si n̄ ad uitet. gr̄ā ut cognit. caueat. ⁊ ita sine dubio. lex ita operatur. sic in leg̃m dr̄. q. iō dr̄. q. ira dei ma ior ē. in p̄uaricatore q̄ p legem noscat peccm̄ ⁊ tam facat. q. ā dic. p legem peccm̄ cognoscā. n̄ iō. h̄ dic. q. pecca. añ le gem p̄ius ne scirent. cū ioseph accusatus de

Nunc autem sine lege iustitia dei manifestata est. testificata a lege et pp̄his. Iustitia autem dei per fidem ih̄u x̄i. in omis. ⁊ super

legis non iustificabitur caro ois coram illo. Per legem enim. cognitio peccati.

:dō. :dō de sp̄u ⁊ lit.

:dō. :dymo hic oppoñr; dnde.

:amba

:dō. deg̃. ⁊ lubo ar.

:dymo.

:dymo.

:amb.

:amb.

:dymo.

:dō deb. ⁊ lit.

:dymo.

:dymo.

omnes q̄ credūt, crimine mulius sit in carcerem ⁊ tres ei dyrect. Vñde h patrū qp peccauerūt in frem nr̄m. s. io dñt pecca ignota. plege. qdam cognita s. pecca. que ignorabantur ee pecata. ⁊ q̄dam q̄ uera. plegem cognita s. q̄m añ. putarentur. ⁊ communit omia. ñ impune fuca. apd dñm. plegem cognita s. Sed ca. q̄ ex opib; legis ñ fiunt dim iustica. nunca. i. in hac gra. q̄ nūc vī aduentu xp̄i impr gre. iustica di. ñ hois data e. sñ lege. ⁊ sñ legis auxilio. lt ñ data e. solū l. ⁊ ma nifestata e. non dubie. l. mutatis. l. dño coopante ⁊ sermone confirmante seq. lig. Justicia ād di. hic ñ q̄p iustus e. qui ex fide uiuit iustica e. l. q̄n dut impium. q̄ iustificat. de infideli facit fidelem. ⁊ ut homine l. cereus ēdant. ad. iustica. dico testificata. t testimonium hūs alege. ⁊ pphis. q. p lex eam nūs sacramentis figurauit eo ipo. etiam lex phibet testimonium iustice di. q. p ea nemo iustificat. Cum; lex ñ iustificat impium deputatq; ei in iustitiam nisi credat ad iustificante dm atq; ita phibet testimonium iustice di. dum inducendo. ⁊ minando. ⁊ neminem iustificando. sal. inducat deo di homem iustificari. ⁊ pphe. phibent testimonium. id p nūtiando q̄ impleiri aduentu p̄ nunciauerunt. i. xp̄m. qui ēs e nob sapia. ⁊ iustica. ⁊ sanctificatio. ⁊ redemptio. Jō eo ād di iustica di. q̄ magis ppe inde di ceida mia. q. d. q. p mysteriū e origines hēt. ⁊ ē p mysterium di redditur. iustica di dicitur. Justicia enim e. q. ex solutum ē. q. p mysterium. ⁊ ē sine culpa. ⁊ fugē tes ad se. iustica dei dicit. q. ñ sine culpe inquitas ē. Sed. Justicia ā. a dyri iustica ee ex dō. hec ā. iust. di. ē. ⁊ hec iustificō qua iustificamur adeo ē p fidem ihu xp̄i. ⁊ p fidem qua ēdit in ihm xp̄m iustificatorem impiorq; que fides impetrat q. lex impar. sic aut ista fides xp̄i ē dicta non q̄ credit xp̄o. sic illa iustica di. ñ q̄ iustus ē ds. utrq; ei nim ē. s. iō di. ⁊ ex dē. q. eius nob largitate donat. Justicia g̃ dei sñ lege ē. s. ñ sñ lege manifestata. quoñ ei p legem testificata. sine lege manifestata. s. iustica di sñ lege ē. q̄ ds p spm. gre ēdem. ⁊ fert sñ ad utrūq; legis. ⁊ ñ ad utrū legis. s. ñ sñ lege ostendit q̄ p legem ost. homini ñ iustitiam ei. sed iustitiam ut ad eius miam p fidem fugiens sanaret. Jō q̄ de sapientia eius dī. q. legem ei miam in lingua portet. legem. s. qua reos ostendat sup bos. miam ñ q̄ iustificet. humiliatos g̃ iustica ē. p fidem xp̄i. hec aut iustica ueñ. in oēs. ⁊ ut mag. ppe dicatur. sic oēs. q. celitus data ē. s. sup os iudeos ⁊ gentiles. qui ēdunt. in eum. ⁊ uere in oēs

Non enim est distinctio. Os

Dō ē. ff. distinctio iudei; ⁊ gr. oēs ff. tam iudei quam gentiles. peccauerunt. ut inf. xp̄s. t. in adam q̄ sūt peccō ñ st. t. q̄ originabilit attigerit. t. q̄ mat. monby addidit. peccūt; ⁊ pmi hois ñ solum ip̄m. s. ⁊ oē nocent g̃ huānum. q. ex eo damnationem sit. ⁊ culpam suscepimus peccauerit g̃ os. cū ex uno peccore oēs nal cantur peccores. ⁊ eger. ad huc cotidie gla dei. ⁊ iustica di. non sua g̃ io dicitur. gla di. q. p hoc ds gloriosus appa ret. Oēs ig peccores inuenimus gram xp̄i qui solus sine peccato uenit. ⁊ oēs egent gla dei. ⁊ ut ipe lib; qui pot ñ tu qui libatore indigel. hec g̃ ex gra sñ q̄ nec infantes nec gñ des. salui fieri possūt nomius redditur. s. g̃ tis datur. ipe q. ⁊ gra nominatur. ⁊ nūla ei massa penal debet. ⁊ si omnib; debit. dam pnationis supplicū redderetur. non iniuste. q. ei dubio redderet. Quis g̃ ñ p gram libe ratur. non iuste nū tos suos. s. ⁊ iuste nūe recte nominant. q. si q̄s g̃ agat gras nie di. q. si uolut libatis. q. recte nūs possi; iustica culpe unūquos. si uelle dāp nantis. Os ei peccauer. ⁊ e. g. d. i. ñ indulgētia ⁊ uena peccor. unde gl̃osus apparet ds. q. oēs peccauer. ergo

enim peccauerūt et egent gla dei. Iustificati g̃tis p gratiam ipius p redemptionē. que ē in xp̄o ih̄u que ppoluit ds p pitatore p fide in sa guine ipius ad ostensionem iustitiae sue. p̄pter remissionem pre cedentium delictorum. in sustentatione dei. ad ostensionem iusti tie eius. in hoc tempore ut sit ip se iustus ⁊ iustificans. eum q̄ ex fide ih̄u xp̄i.

iustificati sunt g̃tis. i. sine mitis p̄cedentib; ⁊ hoc p gram ip̄i. i. p gratuita dona. gra. quippe dei. donum ē. donum aut maximum. ipe spe ses. stenigitur iustificati ē. plegem ñ p̄priam uoluntatem. ⁊ p gram xp̄i. ñ q̄ sine uoluntate mā. fiat. ⁊ uoluntas mā ostenditur in forma plegem ut sanet gratia uoluntatem. ⁊ sana uoluntas impleat legem ñ ostricta sub lege. nec indigens lege. Jpa ē. igitur gra. qua iustificatur impius. i. ex iustus ⁊ p̄ius fiat impius. ⁊ ñ p̄sumende. hui gre mita nulla p̄cedunt. q. mitis impi ñ gra ⁊ pena deberet. nec ista eet gra. sñ daret. gratuita. dat. ā

ad ii ps°. xv. uj. amb.

gratia q̃ multi bonu ante fecim⁹. unde hĩ merẽ q̃ multi
pcesserat unũq⁹ nr̃iz ũ unde dampnati debem⁹. sed ui
tur g̃ nra boũ. l. nra supplicio. g̃ ustu sc̃i g̃. q̃ multi
opti erant. p gr̃am up. q̃ fide ustificati sunt. ꝛ preci
pue. p redemptionem. que ẽ nobis. in pone ihu. nr̃
quam alibi. ꝛ p precium dat̃. p nobis xp̃o ihu. de
quo petrus ait. q̃ ũ corruptibilibus argento uel auro
redempti estis. l. p sanguine unigeniti filii di.
sempe ut ustificaremur homines l diuina gratia ũ
tas de maria nata ẽ. ut posset passus ustificandis. of
ferre sacrificium passionis ꝛ crucis. thesu. a nobis su
meret carnẽ mortalem. xp̃e mori non potest. sed tan
dum uero q̃ recte dicitur redemisse nos. ũ emisse.
Spiritu aũ p natam suam. l. nris delictis alienati sumꝰ.
Sugit ad pecca ũ redeam⁹ fructuosa ẽ nob redemptio x.
q̃ ap̃m ds. p̃ ipsum uolut. ꝛ longe aũ disposuit. ꝛ p dixit.
ut p̃ponit. l. palam omnib⁹ ponit p̃ passione. ꝛ mysteri
oso dem. ꝛ reconciliatione. hoc p fidem. ꝛ in sanguine
ipsius. ꝛ p fidem passionis. ĩ qua nob placet do. l. p fi
dem. ꝛ sanguinem ipsius. ꝛ p fidem. ꝛ p passionem
hꝫ ũg̃. q̃ neutr̃. sine altero ualet dico. q̃ p̃posuit
eum propitiatorem ad hoc utiq⁹. l. ad ostensionem iusti. su. ꝛ ut
ostenderet se iacem. in p multis. l. ut nos a peccatis li
beret. sicut aũ p mulcrat. q̃ ẽ impleũ. ustũ se ost. q̃ ost
ensio necca fuit. ũ olim. premissione p̃cedentiũ. l. ꝛ p̃
remissionẽ p̃cedentiũ delictor. l. eor q̃ p̃cesserẽ x ad
uentũ delictor. dico existentiũ. in sustentatione di. do.
l. patiente. ꝛ ũ puniente te sustinuit. ꝛ. dixi ẽ. ũ peccatorũ
finem punit. ũ peccat. l. p patientiã dei adducat. ad pe
nit. q̃dã g̃ sublime. dic aple. l. q̃ ds potuit filiũ p̃ pro
pitiatore humano gen. pri. isa. ip. ꝛ p fidem. ꝛ in sanguine
effusionem ũ p hoc ostendat suam iustitiã diu eis remit
tet. p̃cedentia delicta q̃ pessimus tyrannus seruiendo
p̃ceperant. eo p̃ a sustinebat. ꝛ patiebat ds. h facien. q̃
diu sustineret ds. ꝛ supportat pecca hominũ q̃ ũ esset
ut p̃mo hoie. finis hois. p iudicium finali. ad quod ã
te patet. ꝛ sustineret ostẽdit subdens. l. ad ostensionem
iu ei. in hoc tp̃e. Justitia hic accipitur. qua ustificat
ds. ꝛ dentes in xp̃m. ꝛ p se xp̃c qui ustificat peccatores
q̃ ẽ sens. ad h patiebat. delicta ũ ostẽdet. in h tp̃e xp̃i
iustitiã suã. q̃ iustos facit. l. quod p̃ se ustificat. ꝛ sal
uat q̃ nullo alio tp̃e fieri potuit. ũ quod ds declarat. q̃ oli
p misserat dandũ. ut sit a p̃ remissionẽ delic. ũ tũ p
senũ hoiũ. l. ꝛ hoiũ p̃cedentiũ. aduentũ x. delictor
dico existentiũ. in sustentatione di. sibi ustitiã q̃ p̃cesserat
x. aduentũ in inferno tenebant usq⁹ ad x passionem. ũ
ũ pensi oppugnebant. ũ tũ dum uidebant. q̃ erat eis
pena. h aut erat eis p̃ peccato p̃nus hois siue p̃ peccato
originali. p̃ q̃ obnoxius erat ad mortis regnũ celor. a
p̃ passionem ẽ reseratus. ut zacharias. tu q̃q; in san
guine testamenti tui emisisti uinctos tuos. de lacu nã
ĩ eã. sic q̃ dicit. ier. In resurrectione x iustis. a
p̃ peccato ad ẽ mortẽ in inferno tenebant. resurrexerũt. So
let a q̃q. ut ante q̃ sol uisus q̃ in inferno tenebant̃ pec
cata essent remissa p̃ fidem. ꝛ penitentiã q̃ eos ue h̃uisse

ostat. ꝛ si remissa erant omnia. q̃ dicta ap̃l uteros de
tinebant̃ ad q̃ dns q̃ omnia erant eis dimissa p̃ fidem
ꝛ penitentiam. l. omnimodum remissionis effectũ
secuti ũ fuerant. sit ꝫ. duplex remissionis effectus
l. cadere pena. ꝛ fruis gra alioꝝ habuerunt ante x
mortem. q̃ penam actualem ũ sentiebant. alteri
uero ũ q̃ dimissa ũ uidebant l. p̃ morte data ẽ eis
gra duplicis remissionis aqua differebantur do sustentate.
eor deducta ad ostentionem iusti. e. ih. tp̃i. ꝛ ut os
tenderet mysteria. x. iustitiã suã q̃ donat spe
rantes in se. sed. ũ sit p̃e. q̃ ita iustitiã ostendit. ũ
p̃e sit. ꝛ ee appareat. iustus in p̃ multis. dans. l. q̃ pro
misit. alie ũ posset. unusquisq⁹ sit ustificatus. ꝛ iustum fa
ciens. eum qui ẽ ex fide ihu x. ũ ex lege. ꝛ q̃ credit
in p̃m. sed

Vbi ẽ ggloria tua. Exclusa ẽ p quam le
gem factorum? Non. Sed ple
gem fidei;

Vbi ẽ. etc. Reddita ratione. ad eos l.
loquitur qui agit sub lege ostendens q̃ sin cã gl̃ant.
blandientes sibi de lege. ꝛ de genere abrahe. unde tales
ũ ustificat̃ homines ap̃ dm. ũ p fidem. a. d. q̃ ex fi
de sin lege ẽ iustitia g̃. unde ee ũ ẽ. gl̃atio ã. q̃si ũ po
test gl̃ari. Nam illa uacua gl̃atio tua de superbia ue
niens. Exclusa est. ꝛ ab
lata ẽ. ex p quam legem
l. exclusa ẽ. Interrogat ue
rum. ut ostenderet. p quam
legem exclusa ẽ iustificatio
gloriatio. Numquid p
legem factor. a. ꝛ p legẽ
moysi q̃ carnalia man
dabat. non sed p legem fidei
q̃ attendebat. p̃ quod exclusa
ẽ ũ p laborem operum. l. p
facilitatem fidei. ut ita
agit de gloriatione bo
na. a. d. q̃ ex fide ẽ iustitia. ubi ẽ ergo. unde ee gl̃a
tio tua ĩ. quid ẽ in quo debet gl̃ari. exclusa ẽ. glo
riatio tua. gl̃ationem laudabilem dicat. q̃ non
ẽ. eamq; exclusam dic. ꝛ ut emunct expressam. ũ ut
abcedit. ex pulsam. Vñ ex clusi ies dñi quidam ar
tifices argentarii. in q̃ significatione ꝛ accipit illud ĩ
psalmo. ꝛ excludantur qui probati sunt argento. ĩ. ut
emundentur. hii qui probati ẽ eloquio dni. ita ihesus.

Exclusa ẽ. i. manifesta ẽ. ꝛ expressa ẽ. gl̃atio tua. i.
manifestũ ẽ. in quo debet gl̃ari. l. ũ in lege factor.
l. ĩ lege fidei. ꝛ h ẽ. q̃ subdit. p̃q̃ legẽ. l. debet gl̃ari.
p legem factor. ũ l. p legem fidei. q̃r aut q̃r. lex mo
ysi dicatur. lex factor. ũ ler euangelii. dicat. lex ope
rum. l. fidei. l. iustitiae. l. tp̃e. q̃ ope p̃cul ẽ. ostendere.
sin ualent. ad iustitiã. atq; discernere. magis ꝫ rele
lex ꝫ euangelii. ꝛ si ũ h̃t opa uetus sacrificiorum circumcisio
nis. l. atq; cetor. h̃t ĩ opa in sacramentis suis huius tp̃is
o gratis. ꝛ h̃t opa mie in mortalibus p̃cepta. q̃r g̃. ꝛ
ipa ũ dr. lex factor. ad q̃ breuit dicam. q̃ lex que dr̃
opm minando ipabat. l. gr̃am faciendi ũ p̃stabat.
lex ã q̃ dr̃. fidei opa q̃ dem mandat. l. credendo ipe
trat. ut fiant. ꝛ illa opa secunt iustitiã ũ ꝫ ex

Soluto.

Ambe.

Ore Ambe

20.

20.

ad depsoꝝ bet;

Solo

ad ḡ. de ſp̄o vet. ⁊ nou. ⁊.

ad. ḡ.

ad. in libro. lxxx. gen̄ium.

ad. de ſp̄o vet. ⁊ nou. ⁊.

ad. de ſp̄o vet. ⁊ nou. ⁊.

ad. de ſp̄o vet. ⁊ nou. ⁊

tificat ẽ. habe
qudem glam
ħ non apud
dñm Quid eñ
scptura dicat
reddidit abr
aham deo. et
reputatum ẽ
illi ad ustiã
Et uañ qui op
etatur. mer
ces non impu
tat scdm gra
tam. sz scdm
debitum, Si
uero qui non
opatur. credẽ
ti uañ in eum
qui ustificat
impium repu
tabit fidel ei
ad ustiam am
scdm ppositũ
gre sicut et da
uid dicat,

dm qđ ħ ustificatio ẽ. mo
mone hominũ. ñ ap̃
dñm. qñ uã ẽ. dñat dns ta
lem glã nulla poã teneam.
et glatur in dño glet. Osti
ti glam deo pib; ẽ sunt ma
ħ sicut ille pheus glabat.
qui cum publicano intẽ
plum ascendat. ro pa sua.
iactabat dicens. ñ sũ sic ce
tꝛ hoĩũ. rẽ. Sig̃ gro pibus
ustificatus ẽ abraham. ñ
hꝫ glam ap̃ dñm. qđ fecit ī
qꝫ lege uuet ea. i. ñ mon
et hic ũ reul nec tñ mũ.
ex ħ habebit ap̃ dñm. sz fide
ã. abrahã. aũt glam ap̃ dñ
hꝫ ñ g̃ tificat ẽ ex pib; sic
hẽ tñ ex fide tificat ẽ. q̃ pro
bat subdñs. qđ ħ scpta dicit
ingenesi. a. attñde qđ dicat
nñ ustus sit. ecce. Credidit
abꝫhã dño. dicta. i. sic munet.
b. o. g. ꝛ alia hñm. ꝛ pm ac
dete. reputatũ ẽ. i. ad ust.
i. fuit sufficies ei ustiae.
ã ad salutem. ꝛ ẽ alĩ sz tñ
ei qui opat. i. qꝫ hꝫ tpꝰ ope
tãdi. ñ cez ñ imputat. i. ñ
dabit. scdm gra fidi ñ
sz deb. opationi sue.
ũ a ñ opat. i. a ñ hꝫ re
pꝰ opandi. sic abrahã
habuit. ẽdem a ꝗ in ei
qui ipꝰ. i. si ẽdit ipm
q̃ gul pecca ipꝰ dimittit
fidel. ei sola reputabit.
ad ustiã. i. sufficiẽ ad la
tẽ. q̃ opa ñ mueret. ꝛ ita
sufficiẽ ad salutẽ. attñde q
ant credenti ei ñ ei. ñ sz.
nnuo q̃ dit ei. ei ẽdit
aliud sz ẽ credẽte. ei aliu
ẽdẽ ei. aliũ ẽdẽ illi. hã
y demoni ẽdebãt ei sz. ñ
ẽdebãt ei. ꝛ nos ẽdimul
paulo. ẽdim ꝛ petro. sz. ñ
impaluit impetiũ. fit
de illi ẽ ẽdẽ ẽ ua ea q̃ lo
q̃ẽ q ꝛ mali facit. credẽ
ti uiuẽ. ẽdẽ q ꝓ sit dẽ
q ꝛ mali facit. ẽdi ẽ ẽdẽ ei ẽdm do amare. ẽdẽ
do diligẽ. ẽdm do ei ẽre. ꝛ el mbs i corpalis. h ẽ fides
q̃ a nob exigit dns. ñ ñ uenit quid exigat. nisi dona
uit q̃ ueniat. et hãc fidẽ ustificatur impius. sic

deꝫpio pl. ut deñ ipa fidel icipiat p dilectionẽ
opꝝ. ꝛa. q̃pe sola bona opa dicenda a sc̃ q̃ fuit pdi
lectionem dei. h aũt necẽ ẽ añcedat. fides ũ ñ ista
ñ abistis ulla icipiat. q̃ntꝫ opat bñ ñ pl ẽdat ī dñm.
Hõ g dicit apte ñcedẽ reddi scdm mũtũ opis tãq̃ opa
q̃ dz remuneret ex nob sit ī no ex gra dñi. h ã dz p gra
dedit peccatoꝝ; fidẽ p q̃ ustificaret. ut p fidẽ iuste
uiuerent. ꝛ bñ operarent. q̃ g bñ opamur ī accep
ta gra. ñ nob sz illi tribuendum ẽ. q̃ p gram nos
ustificat. ñ. sic am si debitũ añ gram mercedẽ uel
let reddẽ. penam reddit peccatoꝝ; debita. sic õ
g̃ t blandiant sc̃is. cũ t reddi mercedem se
cundũ debitũ opis audis tãq̃ ñ sit ī ope. gra ꝛ ebu
ẽt. sic ẽ fide ẽ gratia tificatꝰ. vix ꝛ in tua deo ullũ
opus dicas ex debito remuneratiõẽ dẽ depsce ẽ. i. h
p̃m q̃ agere aliq̃d possum. t cogitare. t p loq̃ pl do
no ꝛ largitore faciam. Sed. s. ꝓpo. a. ñ opib; prece
dentib; ustificat ipꝰ. ꝛ h. s. ꝓpo. g. di. i. scdm gra
dꝫ ꝓpoita oib; ẽdentib; t. s. q̃ dz longe añ ꝓpoit. t
ita ab illo loco. li. ã. ꝛ ag̃. eo sc̃ q̃ mitto p ecdentiũ
opm legis. t quoꝝlib; dicebant datam sibi ee fide.
gram q̃ sibi cedi ñ imputat scdm gram. sz scdm de
bitũ q̃ sibi ẽ iam ñ ẽ. gra. si ꝛ gra ẽ. gul dat. qđ ẽ gus
datur ẽ. ñ ex boĩ fecistu. ꝛ datur t remissio peccatoꝝ
ñ ex dignis opa tua. ꝛ inuenimus. omia mala. q̃ alis
opib; qđ debet ẽ. ñ dampnatio. ꝛ bona quidem de
bent. merces. l. regñ celoꝝ. a. d. abraham ex fide ẽ
iust. sz. et q̃ opat ulla ẽdalia. legis opa. t aliq̃ bona
ut gra fidei. ꝛ iustificatoꝝ; merentur. sic nec ẽ ei ñ
imputat. s. g̃. s. f. de. i. ñ ex gra sz. ex debito mũ sic
sibi uero a ñ opat. ẽ. ne. qui uu. ꝛ illi qui ñ facit h ẽdalia
legis opa. sz tñ edit in xpm. ut g̃ iust. fiat ei
qui ñ facit que ibz bona opa añ fidem. sz. tñ edit
fidel eius re. ad iu. ꝛ sufficiat ad ustiã. ꝛ ita attri
buat alĩ q̃ dicit de abraham. s. q̃ fide iust. ero pib;
habet gram. sz ñ ap̃ dñm sz. abz gram abrahã
ap̃ dñm. ꝛ ro ex fide iust ẽ. Dico q̃ ex fide iustia ẽ. ꝛ h
ẽ. scdm ꝓpo. g̃. di. sic. ꝛ decuit dz ꝛ cellante omẽ
legis fidel ustificer. h ã munit exemplo ꝓphe dicẽs.
subdens. Sic ẽ. ad dico q̃ ex gra ẽ ustia. ꝛ sal
sicut ꝛ dauid. dicit.

Beatitudinẽ
hominis cui
dz ac. i. acceptabili
tempi. h ẽ tpꝰ aduent
ꝛ. t adubialiẽ dic. accep.
. a acceptabilit. i. gratus fert.
. a impotens. accedere. in
fert iusti. i. remissionem
ꝛ opa bona. ꝛ h sine opib.
pcedentib; sc̃a. beati q̃
ꝛ. t exposito sensu ubi
ꝓphe. breuiter exponit.
dns ubi q̃ dauid dicit. his uerbis. bea
ti. illi quoꝝ inquitates. i. iniqe ope. i. labore pmitten
tur. i. remittet. t. ad ꝛ p baptismum. ut iam ñ dom

dīūg de ongi nali peccato

dīūg de nupc̄ s cap̄. dīūg.

nec̄ pec̄m ī corpe mortali. r silr ī ceteris h̄ p nūq tamen. ongnale pec̄. l. fomes pec̄i q dr̄ r cupiscētia. r cupiscabilitas. siue leḡ ūbroz siue langor nat̄e. r alijs nōib̄ Illā ā cupiscētia ā cupiscabilitas. q dr̄ fomes pec̄i añ bapīm ck̄pa ē r pena. p bapīm ā pena ē. nō ck̄pa q̄ parvulō habilē cupiscē t, ō cupiscē fac adultū nō r cupiscē. q licet ī regnātis iā ō deprimāt ī pec̄ q̄ q̄ cūplel nalē obligata ē ongnali pec̄o. Dnm̄ aūt q cupiscētia cānl ī bapāte nō ō silr t, ō nō puret pec̄. hoc ē ij nō hīt pec̄ nec̄ reū pec̄i. cūm ij alia pec̄a p̄ntat actū r remaneāt actu reatu ūhomicidia ysmlia nī exēplo ti p. ō cupiscētia r cupiscabilitas p̄ntat reatū r maneat actu. Deha cūtaō. q̄aret q̄ppe ī corpe mortali h̄ cānal cupiscētia ē ut a. oīz delict̄ nos nō obedīre p̄apīm. q̄ō cupiscētia cog die mmuit ī p̄ticēub; r mnēub; q̄a dū ī uitē ur mu liere p̄mulcēt īn lubidīe nē pareīt ō aub; obl̄ filioz ereop cāne nalēm. nō p̄ nī pec̄o ē. cep ō pec̄ ī parvulos nō nīsi mmut̄ ī pagīo l, lubido nec fec̄ditas nat̄e huāe fac hoīel ē pec̄o nalis l, fec̄dital lubidīs q̄ hoīel hūt. sz illi p̄mi ī illa ī ma. ō ep̄ nat̄e pec̄a. sc̄o baptl dd̄ pp ongnale pec̄ q̄ natal̄r obstēt. filiōne ē dic̄ nūq tamen ō cep p̄ nī ī pec̄is ō ce me. m. m. ecce hīs q̄ hīs liquet ō capi abi tūr ē. ongnale pec̄. Ongnale x dr̄. q ex rnālōsa on gnal nat̄e ō dic̄e. hīt. ij q abadā. delēndū p cānl ī pagīne. nō ongnali pec̄o teneml ē. z x abeo delēndit q̄ nō pec̄o canit. s, q̄ nr̄ nōla lege ō capiēdū. ex pec̄o primo hōīl accedīt ō cep gnīt. r cānis ō cupiscētia nō pec̄i rei limī. q ongnale dr̄. ecce br̄ alligat ē q̄ sit ongnale pec̄. z q̄r dicat ongnale. z q̄r. imputet p̄al. z q̄n ī bapāte remittat. ut. l. nō remaneat p ba pīm ck̄pa. l, pena. z illd q remanet. nīa dic̄t. sūple uēt hō ī grā bapāt. sō caute aut.

Beatus quoꝝ remisse sūt mi quitates r q̄ rū tecta sūt pec̄a

Beatus uir cui nō imputauit dn̄s peccatū.

Beatitudo ꝯ hec mansuetudinem tantū manet an etiā

Beatus. q̄r. re. s. mu. r mitigate. z q̄ rū ad ce pam dēlete. l, ti q̄ rū ad pe nā. z q̄ p. actualia acta ꝯ. in bapāte. pec̄a dic̄ q̄ s ī ac tu q̄a ī bapō tecta ꝯ nūl t̄ nō uidēt ad ō ad penā q̄ p hē. di unde pec̄a q pec̄a puni re. t q nūl̄s ē sine pec̄o ut ongnali t uenali subdit.

Beatul u. c. nūm d. ad pec̄. pena. t ongnale q aliūde ē ut uenale. et alr. t iel gdus delictoꝝ tē. ydr̄ ij ī p̄tata nō ihs dic tal p̄p delictoꝝ uarietatē. p mus gdus mq̄tas t im pietas ē. l. ē cātoꝝ nō agnoscē. ī fidelitas. s cds gdus ē m opibꝫ gnū pec̄oꝝ. t erā ū leuiū. Remittē uero y tegē. nō i putare uni nīs z leng. st ūba. q. z tegit. remittit. z remittit. nō i putat. s, ad laudē. q̄ dī. plurī loq̄t.

Quoꝝ ꝯ reputa tā ē in carnūcisi one an ī ppūtio.

Dn̄ uncrūcisi onē. s, ī ppūtio z signum accep crumcisionis si gnaculum iusti cie fidei que ē in p̄putio.

Dn̄s sic egressū ūdr̄ p̄mo genitū alui mutab oue. ōz ī pec̄ūl nat̄ lium. r ex carnis delectatiōe. ō cepta culpa ongnalē nobē ōcu nū. vñ r uoluntate nīa pec̄ cātl implicamur.

Quoꝝ ꝯ reputa tā ē in carnūcisi one an ī ppūtio.

Dn̄ uncrūcisi onē. s, ī ppūtio z signum accep crumcisionis si gnaculum iusti cie fidei que ē in p̄putio.

Dn̄s sic egressū ūdr̄ p̄mo genitū alui mutab oue. ōz ī pec̄ūl nat̄ lium. r ex carnis delectatiōe. ō cepta culpa ongnalē nobē ōcu nū. vñ r uoluntate nīa pec̄ cātl implicamur.

Quoꝝ ꝯ reputa tā ē in carnūcisi one an ī ppūtio.

Dn̄ uncrūcisi onē. s, ī ppūtio z signum accep crumcisionis si gnaculum iusti cie fidei que ē in p̄putio.

Dn̄s sic egressū ūdr̄ p̄mo genitū alui mutab oue. ōz ī pec̄ūl nat̄ lium. r ex carnis delectatiōe. ō cepta culpa ongnalē nobē ōcu nū. vñ r uoluntate nīa pec̄ cātl implicamur.

Quoꝝ ꝯ reputa tā ē in carnūcisi one an ī ppūtio.

Dn̄ uncrūcisi onē. s, ī ppūtio z signum accep crumcisionis si gnaculum iusti cie fidei que ē in p̄putio.

Dn̄s sic egressū ūdr̄ p̄mo genitū alui mutab oue. ōz ī pec̄ūl nat̄ lium. r ex carnis delectatiōe. ō cepta culpa ongnalē nobē ōcu nū. vñ r uoluntate nīa pec̄ cātl implicamur.

Seā. Beatitudo ꝯ. h. re. tribus ꝑ p̄bet ꝑbaut. beatitudinē ē. ex gra plide nē q̄r unquib; sit. annuēdis tm. an z ungentib; quali ē cōsl ter q beatitudo ex grā sit plidem. nī ꝯ tantū unquib; sit. bā. ꝯ. tm

h manet ī carnūcisione. h ē nudis. an z ī ppūtio. ī un gūtib; r nūquid beatitudo ab he filijsl lot z cella ē an z hīl qui ex gentib; ꝯ. Deūs h ꝯ nus rōne ap̄t dicēs. Dnūs tt. re. a. ō q̄o q dnīl. ex lensu legis loq̄t el. q fides. reputata ē. abrahe ad ūcam. nō carnūcisio. r nobis legem uitel ligentib; constat de a braham. q uisus est. plidem r cum h̄ stet.

Quoꝝ ꝯ. ē. r. quo statu ē cēt. nec carnūcisi one. an z ī ppūtio. r p̄ q̄m carnūcisus ē. t an q cēt carnūcisus. r hīc eo u debīt. sic nalijs credi potēt. Deūs solus ut p̄ sunt q̄ nr̄ respon dens. Dn̄ uncr. tm. r mundis ē h beatitudo l. z ī ppūtio. r ungūtib; similit. ī uncrūcisione tm. r cp̄r carnūcisio nis reputata ē. fidel abrahe ad iustic̄. l. z ī ppūtio. r ī p̄ ppūtij sc̄ā. z lig. acce. re. Rel pōdet apte his q̄ obiu tere portant. l. cū carnūcisionē. p fidē iustis. cēt q̄r fuit carnūcisus. z q̄ q̄l dicēt. cū carnūcisione. iust ē cēt abrahā. nec ergo carnūcisus. Rel pondet ī nī cā. r ī nī fluc. l, ac. lig. ac. r. ac cep carnūcisionē q carnūcisio ē signū iustic̄. iam habuit. z j ꝯ carnūcisio aliq̄d magne dignitatis habebat l, signū erat et cū. Circūcisio ij gretior dr̄ signū ī ōnis carnūcisionis. tale. l. signū. q sit signa. r. hīl simulitudinem signare rei. ut sic̄ carne ībidis hō un carnūcisio ē. spoliatur. sic aīa. spoliet oīb; lordib; p̄me narrantis. z q ē dum dicat cui rei signū sit subdit ut. ī. a. accep carnūcisionē. m signū h rei. l. ut. ī. r ut stac q̄ ē ex fide. vt alio ī. z alia rōne dr̄ signaculū. a. accepit carnūcisionē. m signū. q signū ē. signaculū. r. cēlās q da mistīū q celat nūmias. r. ī fidelib; z ter uet. am al. r. fidelib; ad litt̄ dīne. signū ꝯ. q̄ p̄mit. ū q occultū uolūt ee. oīb; ñ pat. h ē ā mistīū qar

..Aug nud;

..Ambr dg. amby dug dtrab dg.

cūcisio qi celat ꝛnet. l. q lic i octaua die circūcidit hō lic in octaua etate post finem vy. dierū scdi auferet omnis uetustas. culpe. l. ꝛpene. hic uidendū e. in quo pma institucta fuit circumcisio. ꝛqr. ꝛ qd ꝛtert ꝛqr mutata fuit. tpi gre succedente bapo abrahe pmum circumcisio cōmendata e ut sublege mandat eet. ꝛlic pbaretur. anp pleret. ut ū. Sicut adam mā dat accepit. ne deligno manducaret. ad pbationē obedientie. ꝛ lic pcepta fuit circumcisio abrahe. ata. ꝛ semen ei. ꝛ hebreus greco nascūl. ꝛ fiebat octaua die de lapideo cultro in carne ppucij. lic pceptū erat. anp ad decaulis data fuit circumcisio pmū ut pobediētia mandatj abrahā placet dō. aut ppua inclinatione adam displicuerat. Sedo i ligū magne fidi abrahe. Credidit ale habitū filiū iq bñdicent oēs gēs. p fidē. ꝛ p q spūalis circūcisio impleret. sic iustificatus e. ꝛ ipe. tēo ut h ligno deueniret. aceis natōib; ille ppls. Quarto ū circūcisio facta i uirili ūbro pgr gnatur. cātā mortalitū. ꝛ q libido soleat dnāj castitatem. ꝛ mal. ꝛ corpis seruandā. ꝛ ipudicicā reudūdam idicet. Ānto iō pcepta fuit. q ū possj, melj significaj p pm tolli ou guale pec̄. e ppurio quippe omis hō nascit. q adamodum. ꝛ e ou gnali pecō. ꝛ circūcisul ppurat gignit. thicaēs illum q pe ia cauit lic baptizat in filiū. q uāt carne. tractum dne ou gnis. a quo ipe ia lib erat. In carne ppucij iō ulla e. si q ꝛ remediū. ista tota e. l. ou gnale pec̄. q apparentib; ihū occepg in capiscera. q ꝛ parte illa magr dominat. ꝛ q illo ūbro culpam inobedientie pul. hō cognoū. Decuit ut i h ūbro ligū obedientem acciperet. fiebat a octaua die. lapideo cultro. q p septenariū uite hūc noctaua die que erit resurgetiū omis ab electis p peccm xpm abladen. corrupto camis. ꝛ ipe. qū lubabimus aleruitute corruptionis. ꝛ p ꝛ resurrectionē. i octaua factam. circumcidit apecūl aīa cui q ēdnāl ieiu. Due itaq; stelle lactea. l. circūcisio apecūl impls. ꝛ circūcisio ab oi corruptōe in tuto. Cōfebat. a circūcisio suo tpi remissionē peccōꝝ. lic ꝛ nē baps. Jdq; salubrius curatois auxilū circūcisio in lege. ce ou gnal peccā uulnꝰ pbebat. q baps agē reuelate tpi gre dicunt. excepto q regni celestis ianuā nō dū in trare potant. nisi i sinu abrahe. p̄ morte beata requie cō solati. sine pacis ingressum. spe felici expectabāt. sic q ap̄ nō ualet aq bapti. hec ap̄ uetes. t. pp̄auit solati del. t. p maiorib; uult sacrificijs. p his quj de abrahe stirpe p dierē mystiū circūcisionis. ecce his grauio ribus patet. p circūcisionē peccōꝝ fieri remissionem lic ꝛ p bapm. e ergo. ꝛ mutata e. circumcisio p bapm q lactantiū baptisl. p fecta e. q ꝛ magr cōe. ꝛ magr gre plenū. In circūcisione nāq; tū peccā. remittebantur. l. nec gra adhū opanda peam prestabat. nec uirtutel dabant. nisi augebant. Jn bapo uero. ꝛ peccā dimittūt. ꝛ gra coopanda offert. ꝛ uirtutel augēt. Jo recte apte dt. q abrahā accep. circūcisionē tantū in ligū. q e. lig. i ligū dico. facie fidei. q fuerat fidei e. t fidei. ꝛpi

..Greg. mora lib v.

abhe mpp̄uno. l. unp̄r. ppucij. l. anq̄ circūcideret. puer nō unp̄r. ppucij hūit gr̄ide ustica. Et ipe lic. ꝛ ostēdat ee. pat. ꝛ fidi aue tor exemplo omniū ed̄it. lit pdico. ꝛ ppurū. i. ip̄i ppucij. vel ppurū ꝛ pdo q e. ei datum unp̄r ppucij. i. p fidē. t Jota dilj genit. puloleutem ppōi tionie. i. pē loquū hic pōi tam q̄a adūsa. ñ itā explicat pot q lic intelligi ppurū. i. ippurio. ut dō pilud tp. i. illo tpi. Ut ppurū. i. pid q e dat ei unp̄r ppucij. Si ipp circūcisionē dret, ea hj accepisse. hic agit de patrū itate quia p fidem abrahā sectatus e. sla pcane uidoy tū pē e fide ho omnium ed̄ūū tā uidoy q̄ gēū ta coy pī. e. ꝛ ꝛ ulis ēdn abz reputet. ip̄m ēde. ad ui. ꝛ ad remissionē peccōꝝ. ꝛ bōa opa. ꝛ tal it pat. spi rituali circūcisionis. i. auctor iustice. q̄ ex fide sit p exemplū. Ho nō his qui sūt ex circūcisione. cā nali. ꝛ iudis e. abrahā pī ꝛ reputat fidel ad iustica sc̄z his quicq; sc̄. qui secta. ut ita ample ēdant. sicut ille ēdidit. abrahe dico pris nri. ꝛ omniū ēd. qui deg data e. ei ippurio. i. in pē ppucij sic ia dict est.

..dymo.

Et lit pater omnium credē tium. ppurum. ut reputetur illis ad iustica am et sit pat circum cisionis. hijs qui non sunt circūcisi tantum qui sectā tur uestigia fidei que e in ppurio patris nri abrahe. q uestigia fidei abrahe. ille ēdidit. abrahe dico pris nri. ꝛ omniū ēd. qui deg data e. ei ippurio. i. in pē ppucij sic ia dict est.

Nōt pleg pmissio facta est abra he aut semi ni eius. ut hes ēet mundi. sc̄z. p iustica fidei.

Sed. Dount. p. nē. dic q abrahā. n pleg. sc̄z. fidem iustica secut e. ꝛ patriarcha te. nec dg missioē ag. sed dit. q p eandem fidem p missionē huit. ꝛ hereditate. a p fidem e patriarcas. q p eam promissionē n pleg. et circūcisionē q̄dam erat sigh e. Nōt. p̄le. facta e. pmissio ip̄i. abrahe. aut semi ei. ꝛ adopus semini. sc̄z. credentiū omniū quj semen abrahe. ñ cane. l. mutatione. vt semini ei. ꝛ xpō cui dicta. promissio q̄ eo impleenda erat. q promissio. h. l. ut ēet hes. m. t Jo dum. l. ex data erat qñ hec promissio facta e. abrahā dicit hes mūdi. ꝛ possessor alicuj⁹ detorto mūdo qui eū uincent. q̄ oēs ēdentes p fidē. filij sūt abrahe. ip̄e ꝛ xpō qui greco nat e pol

..dymo. ..ambrosius. ..dymo.

sider omma abraham ḡ hes mūdi ē. nisi. nisi mne suo. i. xp̄o. l; nisi scdm. exemplum x̄ ē hel. i. dūs mūdi. scdm potestatē. p̄q̄ fit bñdictio filijs abra he. au dedit p̄ gs. nemo sit. sic aīt dd. Dabo t gs. rc. Itaq; nullo impleta ē. pmissio q̄ dictū ē abra he. patrem multay gentiū. poluisse. item nisi mne. r. b. o. g. talia huiusmi. hp̄missio ut dictū ē ñ facta plegem. l; p iustitiā fidei. p̄q̄ bñdicūt. ho mines. fiūt filij abrahe. sēa.

Sed rc. Dic p iustitiā fidei pmissionem hereditatis tām abrahe. ñ plegem. nē ducat p eandem iusticiam fidei. fieri hes abrahe. ñ plegem. a nē abraham. non ē hes mūdi plegem. q̄ ñ s filij ei. plegem. qui filij dīr. hic hedel. l; q̄ ille hē possidē tel. nuere ñ. q̄ si hoc eēt illu. q. s. nō ex lege s. v eē dīr. hedes. inuenē tia secunt. q̄ fides ē. exi nanita. i. frustrata q̄ stat iusti ñ fuisse abraham. r pmissio ē. abolita. i. in expleta. ut nulli sint hedes. Lex enim. ñ facē alī quos hedes. nam potius operatur ira. i. penam. ro hoc ij data ē. ut reos faceret delinq̄tes. l. ñ efficiendi ca. l; ñ adiuuandi gra ia. t reos ut faceret. tempal. pena ira operatur. nam preuaricōnē. erga ē. pua ricatio q̄ qualit̄ dictum sit. apte dicens. ubi ñ est lex. a. ro dico ex lege ēe tā. i. puaricōnē q̄ sine ea ñ ē. u. ubi ñ ē lex. nē. puaricatio. hz dīc̄ q̄ sublatis delegeda ta uenia. i. iustificatis nulla ē. puaco. Iustificati ij sē. qui p̄ puaricōnē legis fue rant per cōpel. Nota q̄ ubi. ubi ñ ē lex. nē. inquit as. l; ubi ñ ē. puaco. Dic ij legem p̄ens inquis ē. l; nō dic ij legem ñ accepuit inū dia possunt puaricatores. a dicū possunt. sūb g ostendit q̄ puaco omino ēt. ubi possit ubi lex fuer. nec ira tanta ē. sine lege. sēa. sc̄o ex fide. 4t ē. expdie tas inse ex fide fieri hedel abrahe. a d. 4q̄ h inue nientia lēgit̄ur. si ex lege. eēnt. hedes. io ex toto pa ret q̄s hedes. ex fide. gē donum nūe. 4 sic ē. firma

pmissio. uñ sub dubia firma sit. pmissio omī semen abrahe. i. iudeo 4 gentib; uniuersis. solis ij uniuersis firma ē. pmissio. l. q̄ filijs di. firma sit dico. scdm gr̄am fidei. ñ scdm op̄a legalia ñita. seu quoz libz fidem p̄cedentiū firma enim pmissio ēe ubi pōt. omī semi. nisi ex fide. q̄ ongo pmissionis ex fide ē. q̄ ñ pificandi ca. ñ digni fiant. dicta filijs di. sēa.

Non ei. rc. q̄ firma ē pmissio. p gr̄am fidei omni semini. ñ solum ei qui ex lege ē. i. non tm ei qui grueā. lege. uent. ad nouam. i. nudis. l; i. ei. quicunq; sit. qui ex fide abrahe. i. qui sequitur fidem abrahe. qua gentilis hūit ut eēt iustus. sic ita firma ē. pmissio omni semi. i. ñ tm ei. qui solum ñ ē ex lege. i. q̄ de op̄ib; legis p̄lumit. q̄ hic tal agra di excidit. l; ei solummō. qui ex fide abrahe. i. qui imitatur fidem a brahe. i. ro causa fidei a lege. recedendum ē. ubi firma. pmissio. lex enim sine gra. pmissionis. ubi so lum non auferet uetu etiam. auget. peccā. ubi q̄ sit ef ficiens ca peccā. clit sca. 4 bona. l; q̄ ea data augm tum peccā accellit. q̄ si ea ñ accelliss. Q̄ ultra enim q̄ que dam efficere aliqua. ubi q̄ ipa. efficiant. l; q̄ si ipis ubi fierent ea fuit. Sēa. qui abraham ē pr̄. i. unis tuor. p exemplum fidei omniū ēt. n. l. ēdentiū pr̄ē. sicut sept ē. ingeneli. qui hē. unquo sentit auc toritas dicens.

Qua rc. Qua patrem multarum gentium poluite ante dm̄ cui credidistis. qui uiuificat mortuos. 4 uocat ea que ñ sunt tanquam ea que sūt. Qui contra spem in spe credidit ut fieret pater multay gentium scdm q̄

dñm

dñs

dñs

dñs

bapt

pat

dñs

ps̄o

dñs

dñs

dñs

dictum ē ecclie
erit lemen tuū
sicut stelle cel.
et sicut harena
que ē ulture
maris. et nūtur
matul ē. uñ de
nec sldā aut cor
pulluū emor
tuum. aut nā
fete centū an
noy eēt. et emor
tuā uulua sare

ut sint. s. tanq̄ sit. qp̄ p̄del
nata sunt. et dispōta
sicut ea. q̄ sunt. ꝛ. iam ap
dm̄ ꝛ. apud dm̄ quippe.
iam factum ē. q̄ eius dispo
sitione. ut p̄destinatione
futurum ē. uñ alibi. aut
fecit q̄ sunt. ꝛ. alibi. aut
elegit nos ante mundi
constitutionem. aut sufficiē
hoc explanare. eligunt.
qui non sunt. nec erat
qui elegit. nec uane elegit.
Eligit uī et hī electos.
quos creaturus ē. eligen
dos quos apud semet ip
sum hī. nec innata sua
s. implenda sua ñdū erant
quib; promittebatur.
s. quib; promissum ē. et ip
i promisit. vocat q̄ q̄ ñ
sunt tanquam sint. et hic
qui ñ. dispoñ. et apparat.
ab etno grām iustificois
et glorificois. apponendam
in p̄. tanquam sint. et
tanquam illis qui iam
ap dm̄. p̄ p̄destinatione. in quo sola apparet grā
tis. cum homo qui ñ erat primū ut ēet. ut ut bo
nus ēet. ut hīs. Si enim fuit iam erat. s. nundum
erat. q̄ ñ mūr. s. electionis grā. huīt ut totum cor
pus xpi dicat. grā de sum. quod sum. cōis ē enī
omnib; natā. s. ñ grā. nulli ipa natā patet. ēt grā. q̄
gris ecclia ē. Exceptā ē. ergo illa gratia. de qua
modo ñ agitur. qua ēdita est hūana natā. s. qua
homines sumus. que xpianis paganisq̄ cōis ē.
hē maiorē grā. et sol electis ecclia. ñ q̄ per verbum
hominel creati sumus. s. q̄ p̄ verbum carnē fīm. fi
dei q̄ hīs. ut uocat. et cognoscē. ea q̄ ñ sē.
macu. tanquam ea q̄ sē. Sēa. aut cē. spem. ꝛ.
Commendato illo cui abraham credidit. incipit cō
mēdare ipi abrahe fidem. ut alij illum imitentur.
qui mīto abraham pat ē omniū. qui abraham cē spē.
puorem que erat denatā. et secm naturalem succedi
nem. cēdi. et dō. promittentu in spē. et spās. et cecē expec
tans q̄ promissum erat. pōi spei. secm naturā sunt. s.
dum uiuemus exuuientia. secm naturā spaū solobscē
nec fīm huīt. modo ñ uum illi spei spaū. s. ut uetulus
deuecta. et sterilis pariat. credi potuīa. q̄ spēs ē grē. cre
didit deo. potuīa. q̄ spei ē grē. multay. g. p̄fidem
iam ample credidit. s. ut secm q̄ dēn est ea. et p̄
missum ingeneli. s. Sic erit semen tuum. sicut stel.
ce. et sic arenarius. et innumerabiles erūt bom qui tē p̄
cedunt. quip stellas significantur. et mali qui parenā
intelliguntur. Ita ēdidit abraham. q̄ ñ ē. in fu

matul uñ de. uñ firmatur ille. qui hesitat. et sic cām
qua posit. uñ firman habet. s. suam senectutem et sa
re senectutem et sterilitatem uñ aut nec sldā aut cor
pus suum. ēē. emortuum. ab oꝑe grandi filios. et fecit
eēt centum annoꝝ. et similiter non cōsiderat aut uul
uam sare. ēē mortuam. Nam sine causa. hī ralia
natām fecit dñs. Id eō q̄ talia fecit. ut errorem. auferet
et. ne omnipotentem dm̄ omnium demonstra
ret aliquis cum ratione mundi inflatu dm̄ neglexe
runt. ideo q̄ mundo uñ possibilia ꝑ dñs fecit. ut ad
hī credent. saluarent. dei domino manapati.
attendel dum ē. et q̄ ñ p̄ magne. rei figuram ysa
ac ēē natām grationis huāne fuit primus. hoc
enim fuit unsignum dei filium ꝑ humanā natām
rōnem. ex homine nascentē filios q̄ hominū per spīm
regrationis expectēnibz filios dei. ex mortalib; im
mortales grandos. nō solum unp̄ missione ñ hesita
uit abraham. s. ꝛ.

Inrepmissione
etiam dei. nō
hesitauit dif
fidentia. s. cō
fortatus ē fide
dans glām do
plenissime
scients. quia
quecumq; p
misit ds. po
tens ē. et face

In repmissione dī. i. quām an
gls promisit. sed hī tp̄ uenā
et erit sare filius. et hūpā. p
missio differretur. ñ tam
hesitauit. distidentia. s.
sed forta ē fide dans glām
dō. de constantia fidei ple
nissime scients multo in
tutu uirtutel dei. q̄
quecumq; promisit. nō
potentl ē. et facere. ut pmit
tere. et ualeat ret. pōt ut
promittere. hī grīs mitray.
debent. ut. s. credant sīē
abraham ēdidit. s. dm̄ po
sse quecumq; promisit et
nota q̄ ñ ait. quecumq; p̄
dixit. uel p̄cepit. s. quecūq;
p. po. ē. fa. q. oē q̄ promi
sit ipse facit. et hīs facit
hominel bona. que pmi
sit. ipse ñ facit. q̄ facit ut
ille faciant. ñ illi faciunt.
ut ipse faciat q̄ promisit.

Alioqn ut dā p̄missa ꝓficiantur. ñ indei. s. in ho
minum ē potestate. promisit q̄ q̄ ip̄ facturꝰ fuat. nō
q̄ hoiel. sīō hīs deuīē uoluntatis potestate. s. de sua
p̄destinatione promisit. Congrue q̄ non aut p̄dīxit ut
placuit. nam et aliena fīā po
tens ē. p̄dicē. atq̄ placuit
s. p̄mi. ut hoc intelligēt.
p̄mittē. q̄ ip̄ facē. sīō hīs ip̄
promisit. et aliis et facē. q̄ ia
nō erat p̄mittē. s. tm̄ pre
dicē. Sēa. Id dō. ꝛc. qī q̄
abrahā et fortat ē fide. nō
et ipm̄ cēte reputatū ē illi
ad iu. qī pli q̄ ēdidit. et ac

Ideo et repu
tatum ē illi ad
iustitiam. No
ē aut scptam
tm̄ ꝓp̄ ip̄m

dymo.
dymo.
ambrosius.
ambrosius.
augustinus de correctione et grā
augustinus ad pspum et hylarem.

quia reputatū
ē illi ad uſtica
am. ſ. ꝛ ꝓpter
nos. quib⁹ repu
tabitur credē
tib⁹ in eum qui
ſuſcitauit ihm
xp̄m dn̄m nr̄m
amorreus. qui
dit ul ē. ꝓp delic
ta nr̄a ꝛ reſurre
xit ꝓpter uſtifi
cationem nr̄am.

dño.

dño.

dño.

dño.

cepit p multum ꝛ uult⁹
facius ē. ꝛ quaſi aliq⁹
dicer. quid h̄ ad nos. ꝙ
ſubdit. Hon autt ſcpt
ē. tm ꝓpt ip̄m. ꝛ illi ad
uidem ip̄ius. hoc. ſ. q̄
repu ē. illi. ad uu. ſ. ꝛ ꝓp
nos. inſtruendos. qui
bus reputabitur. fides ad
uſticiā. etc. ie. ſ. dm pa
trem. qui ſuſcitauit dnm
n. i. x. qui q̄ hoc fecit no
bis prodit. ſuſcitauit
dico amorreus. i. aſſepu
lcro. qui ꝓpue ē locus
mortuorum. pat ſuſ
citauit filium ꝛ ꝓpē fi
lius ſecdm q̄ d⁹ ſuſcita
uit ſemet ip̄m q̄ ide
ꝛ opatus ē ſpēs. qui
xp̄c adeo patre auida
apiato. traditus ē in
mortē. ꝓp delicta nr̄a
tollenda. ure diaboli
destructo. ꝛ re. ꝓp. uſti
nr̄am. i. ut iuſte uua
mul. q̄ alie ñ potāt.

Nota q̄ unq̄. i. mors ꝛ reſurrectio xp̄i. delicta nr̄a
tollunt ꝛ utraq; uſtificant. tñ mors ꝑ ſola nr̄m
nem⁹ ure ſuge. ꝛ in ſola reſurrectione noua uita
ſignata. que uſtificatione incepit. ꝛ in mora
litate ꝓficit. ideoq; grue quantum ad ſigni
ficationis dubitatem uerba duxit dicens. tradit⁹
ē ip̄ de re ꝓp ui

Yſtificati g̃ ex
fide. pacem
habeamus ad
dn̄m. p dn̄m
nr̄m. per
quem ꝛ accessū
habem⁹ ꝓ fidem
in gr̄am iſtam. i
qua ſtam⁹ ꝛ glām
in ſpe gle filioꝝ di.

ſtificam g̃. ꝛc. Oſtendit uſtificā
ri. gr̄ia fide ſine lege.
hinc eadem oſtendit
alia ꝓa bona ee. ad.
q̄ ex fide. uſtificō ē.
igit pace. habere cū
deo. ad. hec dilectio
que nr̄ uol ē. d⁹ dn̄
ē. Jude namq; ꝛ gēl.
uter. le dilexerat.
ꝛ iudi quidem deam
q̄ legi opib⁹ gēt⁹ lex
uero de noua xp̄i. uo
catione. plumpraue gl
oriabāt. ꝛ mūta iac
tabant. ideoq; utroq; ꝙ
iactantiā repumens
ad pacem monet. ne
indigniet se eis annūt
ꝛ q̄ ex fide ē uſtificā
g̃ nos. uel ex fi. ñ ex le
ge. ñ ex nob⁹. i. ip̄ aliq̄ meritum nr̄m. q̄ p̄cel

lerit fide. ꝛ pace habem⁹ in dn̄m. q̄ ſ. habem⁹ nos ꝛ cū dñ
nunc em arrogans. attende q̄ hic aut. uſtificati ex fi. dvq̄ adbon fac̄ ꝓ
de. qui ſup̄ dix̄. uſtificati g̃ ex p gr̄am. h⁹ ro dix̄. ne ꝑa
fides ſup̄ba ſit. ne dicat ꝙ. ſi ex fide quor̄ g̃ ex q̄ em
fides meret. cur ñ potius reddit q̄ donat. ñ dicat iſta
ho fideis. q̄ cui dix̄. ut meā uſtificationem habo
fidem. respondet ei. q̄ d⁹ h⁹ q̄ ñ accepiſti. Cum g̃ fides
impetr uſtificationem ſicut unicuiq; d⁹ p̄tus ē. ſct mea
ñſuram fidei. ñ gr̄am dei. aliquid mūta p̄cedit hu
manū. ſ. ip̄a meant agi. ꝛ aucta meant. ꝛ p fica uolū
tate comutante. ñ ducente. pdillequa. ñ p̄ua ve
ig̃ ex fide. ui. ſu. ꝛ pea. pa ha. addu. lacem namq; cū dñlor
deo hr̄e fidel facit non leg. hec enim nos reconciliat
d⁹ ſublatis pecc̄is. q̄ nos fecat inimicos pace ā lleht
ecto quia duersum mandata ei. ñia uoluntate non
ſtigat. qui ſecūt. ſa dñi. ꝛ ad ee p̄cepit duum ſinū flectit Pdñlor
arbitriū p̄ar ꝛ ua ē. ꝛ cordate mouit pb. ſtigare cuncis ſcit
par hñdi p̄amea ē uicis do diſſidet qa. non uenit mit
tere. ſ. ꝛ tollere. Dico habem⁹ pacem ad dñm q̄ ea recōcili dñlor
ati ſumus. p̄ mediatrem gr̄e. ſ. p dnm. n. i. x. i. p au
xilium. ꝛ gr̄am ei. p̄q; ē. ſmilat būficia q̄ appo hñt
dicens. p quē. xp̄m. i. cuius ope habemus accessum dño
p fidem. i. mūto tū. ut aditum ñm ad dm. ſ. ꝛ i gr̄am
iſtā. ꝛ in bona mutte obſeruātiā. unq̄ ſtam⁹. ſpe ſtre
dñlor
dñlor
dñlor
dñlor
dño
dñlor
dñlor
dñlor
dñlor

lato ñ rollit patiẽtiã .l. auget tãc. karitas q̃ẽ. ꝑ ꝑ̃ dono
num spẽ scĩ. Patiẽtia á. opatur. pbationem. i. puri
ficationem. Quanto magis ꝙ quis patitur. tanto
purior redditur. dum anima fidelis. ñ relistens ordi
nationi dñi diligit eius uoluntatem. anĩ malicie po
testas datur ĩ bonos. .l. eius uoluntatem aquo hec po
testas datur. Cum ergo quis intelligens q̃ non ẽ po
testas ut demonum. ut placeat. nulli adeo lusturiet.
patiẽt. pbatur. i. bonus ẽ. monstrat. ẽ efficat. tãq̃
aurum q̃ ꝑ ignem. i. purum ostenditur. ꝙ i. purus red
ditur. hec uero pbatio. opatur spem. i. certitudinem
gle future. Spes ꝙ ẽ. certa expectatio gle future. q̃ hũane
rõis uana uidet. .l. testimonio uirtutis. i. patiẽtie.
ut miracloꝝ firmat. quia ꝙ in ẽ tribulationes. radicãs
pbabilis. ꝑ patiẽtiã exurat. ille secur. ꝑ mũ future
beatitudis expectat. Spes á. h q̃ statua. i. habebet. ap
dis iudicemur. credentes ea q̃ mundana carent ratio
one. ĩ rõ confundit. i. ñ facit erubescẽtes implet. Confu
dit ẽ. qui q̃ spabat ñ inuenit. licẽ frangit illu. qui spe
rat in homine. hec aũt spes. ñ confundit. q̃ ẽ indo qui
ñ fallit. nec fallẽs pot. ñ in hoĩe ñ dace. Qui ergo deducit ꝙ
hõ qui spẽ suã. ponit in hoĩe. Sed. q. caritas. q̃ dico q̃ spes
ñ confundit. i. implet. Et. 2 stat eam implendã ergo.
q. ca dilectio. incor. i. pls. ĩ ꝙ anob ẽ. caritas nob. i.
spẽ. datus ẽ in. i. ergo 2 stat eam implendam q̃ iam
spũ. ꝙ. inhabitam habitus. quo caritate diffusa ẽ cordi
bus nr̃is. dñs late diligimus uerbum effusionis lar
gitatem munis notat. sicut 2 mo effundã de spũ
meo sup omnem carnem. fidele aũt ẽ. promissum di.
pbat spẽ scĩs. datus nob qui ẽ. pignus spei implende.

Attende q̃ gd actum apte ꝑ du
cat. usq; ad caritatem dei. q̃ ma
ior ẽ. alias. quia cũ dicat nos ha
bere. ꝑ donum spẽ. monstrat.
illa omnia deo ee. tribuẽda
ergo unde ẽ. ohõ caritas. i. q̃
diffusa ẽ. ꝑ spũm scm̃ in cordibus
nõq; nequis eam putaret. se
habere. ꝑ ꝑ̃ arbitriũ. ẽ dix
it. caritas diffusa ẽ. addidit.
ꝑ spũm scm̃. qui datus ẽ nob.
a quo. nulla illo qui ascend.
in altum. i. ad patrem. ꝑ ple
cum dedit. dona hominib.
Infirmitat nob. i. ꝑ ea. contraxit
in filio naturali. in spũ scõ. ꝑ ill filiũq; cõmunitas ut
b. essitas q̃ ꝑ mune ẽ patri. i. filio. ꝓ nos uolunt hũt
mundationem. ymũt nos. i. le. q̃ ambo hũt unũ. i. ꝑ spũ
scm̃ dñi. 2 donũ dñi. Subintrauerunt reconciliam. ea
q̃ delectam. licet ꝙ ũtatem dilectã. ita caritate di
ligam. ut 2 plene cognoscam. 2 beate cognitio ꝑficia
mur. i. q̃ peccãs alienabam a pfessione. uero ꝙ bono
data est. caritas q̃ ꝓ ꝑ mutatus dñe peccor. arbi
tror q̃. ꝙ spũs bis datum ĩ nob cõmendat duo ꝑcep
ta caritatis. .l. diliges dñm. 2 diliges proximum. una ẽ caritas
2 duo ꝑcepta. unus spẽ. 2 duo data. q̃ una alia caritas diligẽ
proximum ñ ulla q̃ diligẽs dñm. q̃ ꝙ caritate proximũ dili
gimus in ipa dñm diligimus. ꝙ. q. aliud ẽ. ꝙ aliud
est proximus. 2 si una caritate diligũt. ñ ꝙ tm unum
q̃ diligunt. ꝙ fortasse diligũt duo ꝑcepta. 2 alterum
malum. 2 alterum minus. h ã caritas ũ aut apte. distula ẽ. in
cordibus nr̃is. ꝑ spũm scm̃ qui datus ẽ nob. a quo datur. a
illo ũ diximus. quidem dona hominib; q̃ dona
spũs. ꝙ. quidam tale donum. q̃ls ẽ ipe. magis ẽ. nisi
eius. donum dat ecclie. ꝙ. q. donũ ei spẽ. scis ẽ. cum dr
tota caritas ẽ. diffundit. q̃ caritate in cordibus nr̃is spe
patris. 2 filij. q̃ patre amam. 2 filio. spe ũ diligẽtur
a nob dedit. quin dilectus nos dilexit. Spe ẽ fons deg
spẽ adie. fons a quine. sit ꝓ ꝑ. 2 nemo alienus. i. mu
nicet ĩ. Alienus os. quin diligẽ dñm. i. spe. fons ẽ spe
scis. q̃ ĩ possunt accipe mali. 2 caritas ẽ q̃n hẽt. 2
malus ẽ. ñ pot aliquis intelligam. q̃ in dilectione
spũs scm̃ ee. .l. nomen xpi. i. baptismi hẽt. 2 corpus dñi sume
2 ceteã sacramenta hẽt. 2 malus ẽ pot. karitas q̃ ẽ ꝑ
ꝓprium donum spẽ. scis. sing tamen fons. 2 attende q̃ di
co. caritatem diffusam ꝑ spũm. qui datus ẽ. ostẽd q̃ spe
des ẽ. 2 di donum ẽ. Vtrum. ut caritas di accipiatur
ñ q̃ nos diligam dñm. .l. q̃ ipe diligẽ nos. q̃ ĩo spes ñ
confundit. q. ca di dil. ẽ. q̃ nos. i. q. dẽ late nos
diligẽ. 2 ĩh habemus in cor. ñ. ꝙ spũm scm̃. qui datus ẽ. in
qui facit nos intelligere. caritatem dei. q̃ nos. q̃ di
ctus lingua ꝑ structur. ũ. 2 in pria loquentur. ẽ in ꝑ
tationib. ꝙ q. 2 spes ita. 2 firmat. 2 caritas di. nobis
cõmendatur. ut qua causa deus fallit impossibile ẽ.
Securos nos facit de ꝓmissione. q̃ dẽ ẽ. qui promisit
ihs quos caros habere uult promisit. Secutus.

Vt quid ẽ. 2 ẽ. ostendit. ꝙ
ꝑ quod spes implebit ꝑ hi q̃
xpm diligẽt nos. Tnos eũ. ꝑ spũm
nũc ide ostendit. hi q̃ mo
tuus ẽ. q̃ 2 duune. dilectionis
effectus ẽ. 2 ea spe aute implẽ
de. a. d. ẽdis nos diligat. Tnos
eũ diligam ꝑ spũm scm̃. cons
tat q̃ spes implebit. q̃ in ua
sit frustra ẽ. Pallus xpc. ih ẽ.
ue spe implebit eũ. i. q̃ in
spes implenda sit. ut quid
xpc mortuus ẽ. i. ẽ tam ma
gnũ bẽ. .l. ut mortem ret. 2 ih ꝑ
impũl. i. ꝑ dilectione in proꝓ
ut ꝓ impũl. i. uice impioꝝ.
qui deberent mori in eternũ
merito impietatis. Et impũl
dico. ñ qui olim fuissent. sũ
ti. l. potius mortuus ẽ. ꝓ no
b. impũl. ẽ eis adhuc infir
mis. in peccis. 2 ita medicoꝝ
digentes. boni. 2 ita
tuus ẽ dico

augustinus.

hij sed. t. i. p̄ridiuum ñm q̄ die ēta reluriet. t. hec
desperet. deus potēma. cui apparet un mortē. bem
uolentia. aquo tāle arras accepimus q̄ donauit
p̄ filī mortem suam qui seruat uitā uram suam mor
tuus ē. pte. o homo mortalis uiuas. a mille suscepit
mortem uitām. ut donaret nobis uitam suam. jn cre
dibilius ē. quod mortuus ē deus. q̄m ut ne deum
uiuat mortalis. jam q̄ incredibilius ē teneamus. l. q̄
p̄ hominel mortuus ē dñs. non est q̄ uerius ho
cum deo. ñ mortalis uiuerius ē. ne deum. p̄ter
q̄ mortuus ē. quiuiuit in eternum. l. quomodo
mortuus ē. ñ. ñ. p̄ mondū. Accepit esse. unde
moreretur. pte. induit se. ut pte moreretur indu
ere. ut cum illo uiuas. jnduit se cane. mortali
iurgnitate nāt. induet te uita phēm. nec ñitate
patris ecce quomodo amatus es. nō amandus ama
tus ē. p̄us. i. reduc. antequam esset unde. q̄ amari dig
num esset. amatus es p̄ius. ut dignus fieres. quia ama
retis dilectus es. p̄. ut diligentem. postea dilige. l.
jmpius enim eras dampnari meruerat. i. ñ. pte mo
tuus ē p̄. Vide ñ seriem uerboy. potē legi ita. sic
ñ mutata sententia. q̄ ñ ē spes implebitur. ut q̄d
ff. ñ spe implenda sit. x̄ē. in sit. ēē. m. ē. p nob impi
us. i. p nob. quado unfirmi eramus. q̄. i. impiꝰ. mo
rtuus dico. sed. t. i. ē sensus. p nichilo tam magnū
fecit xp̄c. ñ spe nra. implenda ē. nisi magnū ē. hij q̄ fec.
Vir ff. m. q. i. rāo mouetur. aliquis etiam p iusto.
i. p dilectione iusti. i. bom. nedum p impio. sed
rāo dico nam fo. potē inuenit. qs. i. aliquis. qui
audeat. m. p bo. qi. hij difficile ē. i. uenire. qui hoc fac
at. xp̄c. ā. p impietatibus ipi adhuc ñ suum mortuus ē.
p nra ut fiat distinctio inter iustum. i. bonū. Iustus
ff p̄ exactio uirtutū. hic dr̄ qui. i. bonus ē. l. et bon.
qui non ē iustus. l. qui natus ē. in simplicitate. in
nocens. l. qui nondum laborauit. ut amplificaret
se bonus. jn sunt pāruli in bapo mundati. Iustus
ā bonum nate sine exercitio melioris aut. licet iust
us sēm modū quo hic accipitur. melior sit q̄ bon
innocentie ñ cā ē. inferabilior. q̄ iustitie. q̄ ñ ē.
hūnū iustitia. sine seuitate. nē sensus. ñ magnū
fecit. p̄. mouendo. p impios. ut mo. quis p. iu.
qui hī exactū uirtutum. sc̄o pusto. nam p bo. i. si
plici. i. innocenti. fo. q. a. m. ducendo de iusto. ut.
i. quis. i. de bono. fo. q. a. utrum q̄ difficile ostēdi
i. rarum. l. aliqñ difficilius i. rari. sēā. Commendat.

Commendat autem suam caritatem dꝰ in nob q̄m c adhuc pec

i. ē. q̄ si pusto ut bono ut
moritur aliquis. l. xp̄c. p
nobis peccatoribꝰ. mortuus ē.
ut hij ā dꝰ cō. l. car. i. ih lau
dabilior eius caritas appa
ret. q̄ ē infusa. i. n. qui in
digni ea fuimꝰ. sed hij ff magn
effectus dilectionis mirremus
pacē. i. uenientis filij. nob ē
scribitis. sēā. q̄m hic ad. h. p.

Christus pro nobis mortuus est. Multo igit magis iustificati in sanguine ipsi. saluemur ab ira p ipm;

ecem. x. p. u. m. ē. multo magis
iustificati nūc. i. langue ip. l.
e. abi. p ip. q̄ dico q̄ dꝰ cōmē
dat caritatem in nobis. ita ut
q̄ cōmendat. q̄m. x. m. ē. p.
eum ad. h. ēē. p. i. nih cōmen
dat q̄ xp̄c mortuus ē pro nobis
peccatoribꝰ. i. hij ē. q̄ uti q̄
est. g. ui. simus. nunc. te
stimonio peccatoy facta. i. san
guine ip̄i. i. p mortē eius. i. hij ē. te
stimonio. nobis iam iustis sal. e.
p ip. uiui. Grauē ē. ppeccato
mou. i. peccē. tollē quā iustos.
iam coopatet saluare. salu
ecem dico. abirā. i. apenaet
na. ecā. ñ ē. nisi peccē. q̄ absti
net licet ff. pletisq̄ locis nā
di legamus. ñ ē. putandū ñ.
q̄ nullū eadat ulla p̄batio. q̄ semp idem manet.
i. ñ. q̄ nullitate iudicat. l. uita appellat. iudicta.
multo ip̄i. dū ñ dū ēq̄ ad mutatione duine dile
ctois. sepe aplē tāt de morte x̄. i. ad reprehensione hūa
nimos hois repetit ut sit mutatē. durāt ff. sup x̄. p. u.
m. ē. ad p. ēē. sup x̄. p. ip̄i. l. mortuꝰ ē. i. ñ. repetit hic
x̄. p. u. m. est. tā ad. pec. ēē. Sēcē dum odit nos. sed. pec
cata. amabat. sed ñ q̄ opus eius erant q̄ si tē. ñ. ñ. di
lectione. Sic ē reprehibilis ē ff dilectō q̄ diligēs aliq̄ i
mutabit. nō ff ex quo ei recōciliari sum. planguntē si
hij ei. nol cep diligē. l. ñ. ñ. ñ. q̄ñ oio aliq̄d ēem. di
ler nol. ut ē ei unigenito. i. nos filij. ei ēem. q̄ g recōcilia
ti sum dō p mortē x̄. ñ sic ē intelligitꝰ q̄ñ nos recōci
liati ex. ñ. iam ē per amore q̄l oderat. sic ē recōciliat̄ im
micus. i. mutuo ut deinceps sit amica. i. se iuce diligat. i.
ñ. se iuce odiant. l. iam nos diligim dō. recōciliati sum.
ē q̄ ip̄ pece. mutuacias habebamus. habebat ff ille g.
nos cautē. i. ē mutuacias exercebam. ad dꝰ ei. op ado
mictatē. Sic ff ei dicit ē. mich odisti eos. i. op amat. mi
ti. i. ille ei dem ē. mich odisti eos. q̄ fecisti. p̄ mutuo. i.
uno mō. q̄ñ nos odit diligebat. odit ff nol q̄ ei ipe
ñ fecit. i. q̄ mictas nra. ñ p emus cōsupleret. op ei
nouerat. simul. i. uno q̄ nrm odisse. q̄ fecerant. i. a
mare q̄ fecit. i. hij quidem io. ibi. intelligi p. q̄ q̄ dignē
possit eloqui q̄m ñ diligat ñbra unigenita sui. i. q̄ñ
to apli unigenitū ip̄m. ex his q̄ ñ mutuū nrm. l. di
mia cōmendat. q̄ nos tales. i. ñ. ñ. dilex. ut nob ip̄i
moreret. q̄ ē testimoniū. i. pignꝰ ei dilectois. q̄ ff
p̄ filio suo ñ pec̄. l. p nobis illū ñ duxit. q̄m. i. ē
illo oīa nob donauit. Dicendū unaq̄ q̄ erat. l. q̄m
nos dilexit. i. q̄l el q̄ñ. ne despatemus. i. pa despa
tione. nō audemus. erigi ei. ñ. quales. ne lupburem.
i. lupbie tes. demitis nris. magē abeo reluirem. ñ
nra fortitudine magē deficiem. Illud q̄ attendē
dū ē. q̄ die nos iustificatos in langue x̄. i. reconci
liatos do. tāq̄ ñ alio ñ possi. reconciliare. i. iustificare.

dūg in lu dei. xiij.

ūp mortē x. de quo dicam q fuit. ral mod. possibilis deo. qui omīa pot. l, nullus alius nīe miserie. sanāde fuit conuenientior. quid q nīe rel nīas nīi erigī. rab mortalitatis despatōe. libar q. q tamen nol fecit ds. ut di filius unmutabiliē bon in se manens q erat. r a nobis p nobis accipiens q non erat. p̄ter. siue na ture detrīmum dignatus nīm. mire cōlocauit sine ullo suo malo mīto mala nīa. mouendo p ter ret. rē dentib; dona sua sine ull mīis nīis. unde bita largitate s fetiret. q. r ea q dnī mīra nīa bo na dona ē eius dona nanq di ē mīra nīa. quibus ad summum bonum p ueniimus. Est p̄terea alia ratio qr potius utorī quam alio liberare. uo luit. q̄ia sic. l p mortem x iustica superat diabo lus ī potentia. q quoquom fīm sit. ut patet ex plicabo. ū potero. quadam iustica di. in potestatē diaboli tradituī genus huānū pecco primi hoīs nomīs utriusq sexus cōmixtione. nascentes ori ginaliter rīs eunte. r debito p mor parentū obligante quo circa omīs homines ab origine sunt. sub princi pe diabolo. Vñ apte. Ephes. Eramus natura filij irē. natā. l. ū ē depuata peccō ī ū ē cāta. abunde. Mod aut ille. quo tradimur ē. homo ut diaboli potestatē ūta debet intelligi. tanquam ds hoc fecit. aut si iusserit. l, q trī p misericordiā iuste cī illo delerente pe catum. peccati auctor illico inualesc. ī trī ds restitu uit. iusta sua misericordias suas. nec hominem ale ge siue potestatis amisit. qī in potestate diaboli ē p mīsit. l, ut mala penalia r mala multa pa tiat. bōa. r tandem in hominem q cōmisso peccato. diabolo subdidit. remissiōe peccatorū donata. p sanguinem x eruit a diabolo. ut sic iustica iuncte tur. diabolus. ī potentia. l, q iustica. ihū x. r quomodo uictus ē ea. qī cī ineo nichil morte digni inuenirent. occidit eum tī. r utiq; iustum ē. ū de bitore l eos quos tenebat libi dinittantur. in eum tdem tel. q. sine ullo debito occidit. Jo. ā potentia uincē uoluit. q diabol iuste puer sitatis siue am ator ē potentie. r delector oppugnator q iustice. ī quo hoīes magis cū imitantur. qui neglecta t. r po sa iustica potentie magis studēt. d q ut ad eptōne letant. t cupiditate inflammāt. s deo q placuit deo ut non potentia. l, iustica iūcens. hominem eruaret. inquo homo cum inimicus discerat. p ea ī resurrectione. secuta ē. potentia. iustica q p. r p tentia p ea diaboli ūcat. Justica q. utiq pecca hūt. r abillo iuste iustissime occisus ē. potentia. q re uixit mortuus. nīquam p ea moritur. Sed ī ne uit equissimo. diabolus iūcere. si potentia nīa x cī illo agere uoluisset. r utq; s; post posuit xp̄c. q potuit ut prius agēt. q oportuit. ad hoc x. op erat. illū eē. r hominem. r dīm. nisi q hō eēt. ī posset occidi. ī ds eēt. ī cōtē. uoluisse q potuit. l, ī potuisse. q uoluit. Justicia g humilitatis hom inem. libauit. q sola potēa eq̄ssime libare potuit.

dūg in eodem.

dūde

dūg.

Ro.

dūg i eode.

Si q tres illum cām uenirent. l. ds ho. diabol. diabol. r homo quid ad ūg dīm diceret. omnino ī hīt atq; macīōe cause. penitus deficerent diabolus q d̄o iniuriam fecisse. r iuncētur. q. seruū ei. r homīē. r fraudulenter abduxit. r iniolenter tenuit. hō iniuriam d̄o fecisse cōnouncetur. q. p̄cepta eius o templit. r se alieno domino mancipans siue seruitutis dampnum intulit. hōi quoq; iniuriam feci sse. r iuncētur diabolus. q. illum. r p̄ p̄mittendo bona decep. r p̄ mala inferendo nocuit. s iuste ut igitur diabolus q̄ntum ad se tenebat hominem q. homo iuste tenebatur. q. diabolus nūq; mīt potestatem hīe. sup hominem. l, hō mīt. p culpā pati diaboli tirannidem. Si g ds qui utriq; p erat potentia hominem libare uellet. sola siue iustitia ius utriusq; hominem. potuit iustissime libera re. l, pp cām p dictam. iustica humiliatus l maluit. ut. Vñ r filium p nob in mortē tradidit. p q̄ iustifi cati sumus. r reconciliati d̄o. hīē p cām reconciliatio nis nīe. q. x optulit d̄o. p̄. ī placatē. ī q am ī di lexit nos. et qua dilectione filium p nobis tradi dit. nec filius. qui p̄ sibi ī parcēte nobis uelut ī iuuis ē. tātus ē. r de ipso dictum sit. tradidit semet ip m. hīē g sicut. r omnia alia. p̄. r filius. r amborū. spūs. sunt. r cōdūt operantur. ¶ Sed iam nos diligebat ds. quomodo. p mortem x eius reconciliati. r libati a bita. ad q d̄m. q. ira di. qui ē trīq; iustitie iudicat. nichil aliud ē. q̄ iusta iudicia. si g iusta diuina iudicia. tale nom accep. reconciliatio di. recte intelligitur. cum tales iras tenet. l. cā reatu pene absoluuntur. Hī ī inimici eramus d̄o. ñq ad modum iustice. inimicas. peccā. r ī o remissis peccīs tales inimicie tinuuntur. r reconciliatur iusto quos ip̄e iustificat. peccā enī nīa diabolus tenebat. r p illa nos mīto agebat in mortem. l, cā ri ualiter ille langs. ū hoīes a beīna morte debita libauit. mors x inde debita. qs ī r inimicos. utiq; dilexit. Vñ recte. leō. Sic. ie. quasi ue iam inimicos portit amicos factos saluare. ut. q. nos sumus. reconciliati d̄o. qui p̄ iuste eta mus sub potestate diaboli. natura deprauata peccō. Reconciliari dico p mortē filij. e. et adh. et in. nō q̄ ip̄e peccator el. r libē. q utiq; ē. g mīto magis. u. re e. ī m abita libi. l, r salui. r hoc in uita ip̄i. i. per uitam ip̄i. l. qui ne luctaret amortuus. r ē sens. Indecētī ē. q inimicos. potuit amicos saluare. quam mor tuus

Si enim cum inimici essemus reconciliati sumus deo p mortē filij eius multo magis reconciliati salui erimus in uita ipsius.

potuit iustificare. quo facto inimicis ex peccatis.

dūgustinus

dūgustinus.

dūgustinus.

dūgustinus meodem.

ambrosius.

Non solum autem ℓ; et gla/mur in deo. p dñm nr̄m. ihm xp̄m. p quem nunc reconciliatio nem accepim9.

ambrosius.

Augustinus.

Augustinus.

Augustinus. in ench.

Aug. ad bl tam hylarij.

recūliat9 ꝯ iam amica dr̄i nota q̄dem ℏ dic. p mortē rec̄o ciliati. sup̄ in sanguine iustificati dico saluabim9, Non solum ā. saluabimur ℓ; et gl̄amur. iam spe de hoc erimus. unde eo. r. idem ēo. in futuro in patria ℓ; p dilectionem ꝯ uoluntatē. q̄ nūc habitu diligim9. ut uolem9 uidere. unde ꝯ. ut gl̄am. impleam9 in nobis ℓ; in nob. ℓ; unde eo ℏ in nos ℓ; p dñm. n. i. x. p q̄ nunc. iam impleam9 re con. add. acce. q̄ deo pec cante adam discessimus. ipterea ꝛc. dixit sup̄ per xp̄m reconciliatore ee ul dcam. iustam. ꝯ q̄ posset ee peum. plm uidmem mmnon. r. plm ule ꝯ mi nul. p hanc intendit. sicꝯ p adam hominē pue pec̄ est ꝯ mors in a p xp̄m hominem ꝛ dñi pot ee. iustica ꝯ uita. ꝯ q̄ p adam pec̄ ē. ꝛ mors. multo magis p xp̄m iustica pot ee. iusta ut q̄ simul adam peccauit in omnib9 unus xp̄s filius dei. pec̄ uicet in omnib9. Proinde igit9 apte hic de duob9 hominib9 disputat. ℓ; de primo adam. p cuius peccm tanquam hereditariꝯ malis. posteri eius obligati sumus. ꝛ de secto adam quo soluente pnob q̄ nō debebat ad debitū ꝯ patibus. ꝯ p̄ quo liberati sum9. q̄ ꝯ pillum unum diabolus tenebat omēs. p eius uicia tā cānē ꝛ capitalē q̄ātos ℓ; uphē unū dimittat os peī macta grā spūalē regnatos ꝛ ℏ ē q̄ aut. Propterea li cet per unū hominē. in hunc mundū pec̄m. p pec̄m mors. ꝛ ita ios homines mors pertransiit in quo omēs pec cauerunt,

Propterea ℓ; sicut per unum hominem. in hunc mundum peccm. p peccm mors. ꝛ ita ios homines mors pertransiit in quo omēs peccauerunt,

P. ℓ; sicut per unum hominem peccm intrauit in mundum. ꝛ per peccm mors. ꝛ ita in omnes homines mors pertransiit. in quo omēs peccauerunt. Nec amino9 p hanc ut similitudo eadem ostendatur. ꝛ legatur. sic. q̄ dimissum fuerat q̄ ita. p unum xp̄m. iustica ꝯ uita. sic p. unum hominem. p. int. in hoc mundum. in mutat.

Mentis. ꝯ p̄ peccm. in. r. dissoluto corpis ꝯ mortē. uenit in ipsum adam. ꝯ ita p ipm. in nos. ho. pec. uentiam cānem genitos. dixit quom̄ p unum ho minem. ꝯ imagē p unam mulierē. dicat apte. pec. uenisse in mundum. cum a muliere. in cum pec cati fuerit. ꝯ ante a serpente. siue a diabolo. ad q̄ di camus aptius in his. sufficiebat dominem. remitte dum successionem posteritatis humane. q̄ pecco et mortuo ex eo uenient succubuit. in mulieri. ℓ; iuxta at tributū. ℏ os ex muliere. posteritas. ℓ; ex uxore nō ita solet. ꝯ ob hoc moralis posteritas. ꝯ corpat successio uxoris potius tanquam auctoris. ꝯ in muliere. deputa tur. ut q̄ mulier. deuro ē. ꝯ uterus q̄ una caro ē. ꝯ ro siue a muliere. siue ab adam dicatur in q̄ pad p̄m hominem primi. p̄ter a. faciendum ē. hereticos quos da q̄ nominant ꝯ pelagiani. dixisse. pec̄ p̄me. in ōl gl sionis malos homines. non p̄ p agationē ℓ; imitationē cōtrahi. cui ꝯ in parulis nolunt crede. p baptm solui originale pec̄. q̄ in nascentib9 nullum ē omnino ten dunt ℓ; sic apte pec̄ imitationis. in p pagationis intel ligi uoluit. cuius principem. in adam. ℓ; diabolum di cit. de quo in libro sapie dr. Inuidia diaboli mors in trauit in orbem terr. q̄ in uult intelligi. ℏ ē facti. p pagationē. ℓ; imitationē. ꝯ mox subiunxit. sequū tur eum q̄ sunt ex parte ipi. Imitant quidem adam quotquot p inobedientiā. in ōl gdiunt man datum dei. ℓ; aliud ē. q̄ exemplum ē. uoluntate pecca tis aliud q̄ origo ē. cum pecco nascentib9. Nam ꝯ p̄m imitantur. ℓ; q̄ ad q̄ndam iustitiam. ℓ; p̄ter hanc imitationem. iustificationeq; nr̄am etiam in trinsecus operatur. que ꝛ baptizatos parulos suos inuenit corpe. qui nondum ualent aliquem imita ri. Sic ꝯ p̄pe p̄ter imitationis exemplum dat etiā suspecte occultissimam etiam. sed dubiā grām q̄m late ter infundit etiam parituit. sic. ꝛ adam p̄ter imita tionis exemplum. occulta etiam habe carnalis copule carnis siue habitudinis. unde omnis de sua stirpe uitios uū recte subdit. in quo os. p. qui mito peum in omnes mortes intrat. q̄ ca mortis. peum in os intrat. i. pec catum. ꝛ ℏ ē. in quo. ℓ; adam. os pec. uim mortis. in solum eius exemplo. in quidam dicit. os enim mille uir hō fuerant. i. habeo pec̄ originale ꝯtrahimus. qui om nium nr̄m origo ꝛ matia fuit. ex quo sedm p̄pagi nis successionem. p̄cātis copulam deducimur. Vt in quo. pecco. os. p. ppe. ꝛ actum spectē. sine ambiguitate dixerit apte. in q. o. p. siue ꝯ. in tellig at. in quo. ho. siue. in quo. pecco manifestū ē. alia enim sunt ppria pecca in quib9 nō peccant. quor pecca ē. aliud hoc unum. in quo peccauerūt q̄m os unus hō fuit. Manifestum ē. nec os mō da peccasse q̄m in massa spē ꝯ. p pec̄ corruptus q̄s ge nuit. omnis natus ē sub pecco. ergo igit̄ cūctos peccatores.

Vsq; ad legem. ꝯ q̄ peccm

Usq; ad legem. ꝯ qui dicat os in omnis p̄fuit pec̄. q̄d ego egi lex. ꝯ in illa rec̄o

erat mundo. Peccatū aūt nō imputabat cum lex non erat. l; regnauit mors ab adam usq; ad moysem etiam in eos qui non peccauerunt in similitudine preuaricationis. ade quē est forma futuri. Sed non sic est donum. Si enim unius delicto multi mortui sunt. multo magis gra dei. & donū in gratia unius hominis ihesu xpi in plures habundauit.

aluare potuit. ut pecē non cōmitteret. monēs. unusquisq; ad legem. ut. scīpta. ut naturalem. i. sub lege. i. peccatum. originale. ractuale. erat in mundo. i. in homine. q̄a nec lex potuit auferre peccatum l; auf. siue naturalis. unqua q̄sq; ram ratione uteris incipit peccō originali. addere ppa. siue scīpta. q̄ p moysen data ē populo. q̄ subiūxit ut ut habundaret delictum. Non ideo dicat aplūs. usq; ad legem peccm fuisse in mundo q̄ deuncps ine mine fuit. l; q̄ nō portat. plurām legis auferri. q̄ solo portat. spū gr̄ē fieri nequis. fidei deuribz putaret. libo arbitrio. legem potuisse sufficēe. i. gram deridere. Peccat ā. q̄i peccat erat in mundo. l; hoies. non imputabant. q̄ cece rant. i. hē. pecē. ā. nō imputabat. i. ignorabatur. & peccatū ēt. nō putabat. ab homine. h; dico ad quē iudicio ā sine lege peccauerūt. sine lege pibunt. sic non imputabatur dico. cum lex nō erat. q̄ pecē phibet. sic ondē pecē nō erat. l; nō imputabat. q̄ nō erat sine lex rationis in paruulo siue ex hūte. in pposito q̄ argumente demonstratur pecē. Sēa. l; regn. i. q̄i pecē nō imputabatur. aū legē. l; timoīs. i. pecē. & damnatio regn. aba usq; m. i. usq; ad legem. q̄ p moysen datum ē. promulgata ē. q̄ nec ipa potuit regnum mortis auferre. Regnum aūt mortis multi religi. q̄n ita dominatur in hominib; ut eos ad ultimā etiam. q̄ uere uita ē. uenire nō sinat. l; adam q̄ penalē etna ē. mortē trahit. i. ad gehennam. h; regn mortis sola unusquisq; homine gra destruit. saluatoris q̄ opata ē. i. manifestis q̄s qui aū q̄n. xp̄m in carnem uenientem. ad eos ad iuuante gram. nō ad legis litteram nō iubentem nō adiuuante punebant. h; occultabatur. i. ueā testamto. p tempora dispensatione iustissima. quod nunc reuelatur. in uno. Jnimis g̃ regnauit mors p̄ter illos qui x̄ gra ad uitā. regnauit dico. i. eos ā nō p. nos. p. ade. i. qui nō in

ppa uoluntate peccauerunt. sicut adam l; originali uitio tenebant obstricti. q̄ abeo traxerunt. p q̄ trahebantur. ad condempnationem nō gra iuuabantur. Et nota q̄ dicendo usq; ad legem. uel usq; ad moy. includit. q̄ nō. rē. l. sub lege peccatum erat mortis. i. dāpnatio. Sciendum quidē ē plerosq; latinos codicēs hic rē. regn. m. ab. u. ad. m. te. q̄ p. in sū. p. ade. q̄ nō p illa ā legunt. ad sup iora referunt. i. tellectum. ut in similitudinem puaricationis. ade peccasse accipiant illos qui inuolo peccauerūt in ea similes creantur. l. hic. ex hoie homine. ita ex peccatore peccatores. ex mortō mortis. damnatos damnandi gra. ā codice. unde i. ppetatio facta ē. in latinum aut omis. aut pene os. hūt. id q̄ p mo posita ē. tali l. ū mutatus ab illo loco. hic pot legi. l; regn. ac cepit. de morte corpali q̄i pecē nō imputabatur. i. ignorabat. aū legem l; effectui iudicabat. q̄ mors corpalis regnauit. cotidie paliquas passiones. & tandem dissoluendo. aba. u. ad. cum minus uidetur. Regnauit dico. nō solum eos. qui ple p uaricando. mortem meruisse uidentur l; eos. ā nō p. ade. i. unpueros. qui nichil ale meruerunt. p uaricando ēē aliqm legem. sic ita ab illo loco. usq; ad legem. hē. q̄i benedixit pecē. p nō fuisse monīs. etiam. i. q̄. usq; ad legem. i. & ante legem peccat. e. imū. ē nō ita uidetur. lege nō docente dico. pecē. in mundo. pe. aū. nō. i. p. apud dm. cum lex. nō ēēt. imputabatur quidem. peccm. apud homies. l; nō apud dm. apt quem putabatur impune fu turum. & ne sineretur iudicatum. asserebant. & hominem. dm incuriosum ēē. nō aput eū. i. impune furta. pecca. l; nō apt hominem. sic nō lex naīlis pe nitus obtrpuerat. q̄ nō ignorabant. q̄ nō debebat facere alios. q̄ pati nolebant. sic a mulq; adō pecē. nō erat ignot. inter homines q̄ ioseph q̄us pealē pena m. q̄i reus clausus ē. in carcere. & pistor. & pīa pharaonis. Licet g. nō imputet. i. nō iudicet apud hominem. l; apd dm. l; ū lex data ē. noluerunt. dm curare humana — iudicare. Sēa. l; regn. q̄i aū legē. nō imputabat. peccm. l; regnauit. in. anime. secure possidente hominem diabolo. p impunitate. credita. impune. ita. peccare. se putanti. vel magis de luxuriabant. arcta h pecā pnciones. q̄ mundi q̄lecta nutriebat. quo facto gaudebat. cathenas. securus. q̄ ā ade. derelictum adeo hominem possidebat regnauit dico ab adam. u. ad. m. p quem redijt cognitio unius dei. q̄ p eū data ē. lex. unq̄ p̄cipiebatur deum deo colendo. Regnauit g̃ mors usq; ad mo.

dūg. Jnedt.

dūgustinus. contra iulian.

dūgustinus. de bap. pār.

to. ad. Jnedem.

dīmbrosius.

dīmbrosius.

dīmbrosius.

dīmbrosius.

dūg. de bap. pār. ā.

dūg. de bap. dūg in hyt.

dūg. de bap. p.

dīmo. dūg de bap. p.

dūg in hyt.

dīm. Jnede.

Jtem.

·i· usq; ad legem. quia iam tunc datum ē. hominū
bz remedium. quo possent libary. subquā. sic
sent simulel p̄uaricationi. ade. neol mors regnaret.
s; lex data ē. multo egressionis deg; pro docens de
uno deo ne regnaret mors. l. diabolus. ut peccatum
·i· cepit. mulde a primum destru. regnum mortis
nunc uero usq; destruatur. p̄ xpi gram. y nota hic
usq; ē accipi exclusiuum. S cauetur. Iudeos qui pec
cauerunt. ·i· similitudinem. p̄. ade. Alia littera
in qua legitur. ē. ·i· ñ qualiter mors regnauit usq;
ad moysen ñ in nomi. h. ·i· e. qui p. m. l. p. a. i. si
milel p̄uaricatoy ade. qui l. neglecto creatore ser
uierunt creatē. deos ; cōstruēte l. quos coletent ad
uiuriam dei sic ille loco di diabolo cōsensit. pec.
ade ē ñ longe ē ab ydolatra. qui contempto creato
ris p̄cepto diaboli ·i· sentiens suasioni. qi in loco di
diabolum statuit. y sicut dę ee uoluit fuerunt a
qui peccauerunt ñ p̄ter to deo quem intellex
sine ex tra duce sine indicio natali. ·i· ueniatus ē dñ
nulli honorificentiam nominis ac maiestatis inp̄
cens. si peccaut qua impossibile ē ñ peccare sub
deo peccaut ñ in dñm deoq; in hol mors ñ regna
uit. s; nihos qui ñ i similitudine ade peccauerunt.
·i· qui sub spe ydoloy seruierē diabolo. tale et ār
fere oīs. usq; ad legem. p̄ patriarchas ut abraham uni
deo seruierunt. y ineos non regnauit mors. qua
post mortem istam que prima dicitur. ad sedam
non p̄uenerunt. que eternaliter punit. unmo
sub spe seruiant ; in aduentu xpi liberandi. sicut
de abraham legitur. quia quamuis apud inferos
fuit discretus tamen longo interuallo erat a pecca
toribz ut a uitio hos eēt ingens. inter. iustos ·i· pec
catores. ·i· sciendum quod libros qui aliter hñt di
cit ambrosius. ee corruptos. ubi scilicet. scripture.
mortem regnasse. etiam in eol. qui ñ pec. in si p.
ade. que littera etiam in greca codicibz legitur.
quod quidam. ita intelligunt. quia dicunt mor
tem corpoz regnasse in cultoresl. unius dei etiam
usq; ad moysen. s; aut non usq; in finem seti. Se
ñ quidam latini codicel. quos constat auctib; gre
cis stratos quinta hñt. in eos qui spe. ·i·. quos incor
ruptos simplicitas tempoz seruauit. ·i· probat. p̄ qm ñ
a concordia animi dissidentib; ·i· hereticas. p̄turbari
bz moueri questionel. cepunt multarum in greis qm
in latinis codicibz ab hereticis ·i· temerarie studio. mu
tata ; qui cū ppria auctoritate uti ñ possint. adul
terare nam uerba legis adulterant. ut sensum suum. qi
uerbis legis asserant. ·i· contradicentibz sibi. qua
si auctoritate resistant. Sequitur. qui ade est.
forma ·i· similitudo futuri. l. xpi. quantum ad a
dam tunc futuri. adam autem dicitur forma fu
turi. ·i· xpi. qua iam tunc decreuit dś. in misterio.
·i· occulto suo disposuit. p̄ unum xpm emenda
re. q; p̄ unum adam pecm erat uindicatus. in apo
calipsi. agnus occisus ē. a bougine mundi. ·i· forma

Tuti. y ȳ dr. a contrario. qua sicut in adam oēs mou
untur. ita ·i· in xpo oēs uiuificabunt. sicut in illo
illud. ita uiuificetur. illud. s; hec forma non omnium erit
re. ·i· formus ē. sicut subsequēter ostenditur. Vt for
ma. xpi dicitur. q; sicut ille. sine cotu ade factus ē.
ita xpe ex uirgine. sp̄u sco operante p̄cessit. Vt adam dī
forma. xpi. qua sicut ille est. patet. omnium sedm
carnem. sic xpe pater omnium ē. sedm fidem. ·i· si
cut ex latere illius dormientis assumpta ē costa.
inde formata ē eua. sic ex christi latere. p̄ fluxerūt
sacramenta. l. aqua ablutionis. ·i· sanguis redem
ptionis. p̄ que saluatur ecclia. ideo q; sicut ille cō
municare potuit. filijs suis peccatum. ·i· mortē. sic
iste suis iustificam suam. ·i· uitam. ·i· etiam iste. p̄
bonis suis offert. quam ille malis. nō magis pōt sal
uare. quam ille ꝑdere. ·i· hoc ē quod subdit. s; non
sicut. nē. a. d. adam ē forma xpi. ·i· similel sunt ē.
·i· adam. s; non sicut delictum. ade ē. ita ē donū
xpi. ·i· manus ē donum xpi. quam delictum ade. ·i· nō
non sicē efficax peccatum ade. ad damnationē
ut gra xpi. ad saluationem. quod ē dicere. ñ pauel
sunt cause eoy nec etiam pauel sunt effectus cāū.
quod ibi ostenditur. ·i· non sicut unum. s; p̄ unū
ut quo pbet cās ade. ·i· xpi. ñ ē. pauel dicens. si ut
unus. ·i· ē. quasi uere non ē ita donum xpi. ut de
lictum ade. quia delictum ade unum ē. quo multi
mortui sunt. xpi uero xpi uero gra multiplex est
quamuis unificati. Si ergo unum delictum mul
tos mortificare potuit. patet. quod multiplex
gratia unificare multo magis possit causa eius
est xpi gratia habundans. ex qua omnia bona sunt
homini. sine qua nichil habet boni. causa ade. ē
peccatum illud originale cuius reatus sunt oēs car
naliter geniti. cetera peccata hñt ex se multa. ·i·
si ex illo originali sunt ad peccandum magis pni
pē. ·i· his qui p̄ xpm redimuntur temporaliter ua
let forma p. xpm. quam uult igitur adam sit forma
futuri plus tamen p̄stat xpe tegratus quam eius no
cuerat. adam gratus. ·i· ibi ñ hec causa xpi omnibus
suis p̄ deest quasi causa ade omnibus suis nocuit ē
·i· h. hoc potuit suus ·i· hoc ē. si enim. ·i·. quasi uere.
non ita est donum. ut delictum. enim ·i· q; unus ho
minis ade. delicto. uno quidem. ·i· si ipse p̄ā admi
serit. imposito tamen. ñ mihi unum originale ñ il
lexit. multi. s. omnes filij sui ex eo carnaliter geni
ti. mortui sunt. ·i· peccatores ostituit. ·i· si hoc ē. nūc
gratia dei. ·i· donum ·i· gratuitum donum. ut gratia
·i· remissio peccoy. ·i· donum. s. alia dona spe. sci.
multomagis habundauit. ·i· multomagis habū
dans. s. transiit. in plures. ·i· unos filios eius. habū
dans autem ·i· maiores. omnibus suis magis p̄dest
quia non solum illud originale. s; etiam addita
peccata soluit. hoc autē donum datur. in gratia
unius hominis ihu xpi. ·i· p̄ gram xpi. q; gram dī.

·iii·

ptem nem uirtutum quem ꝙ homine tue ꝙ ꝑsua bo
tatem de sua plenitudine nob̄ tribuit. nota. ꝓtes. ū ibi pon
ẽ patue. l; absolute. tam ꝙ dicēt multos. ih̄ ꝓtes ꝓficiāt.
ꝓpū ꝙ dep̄nant ꝑ adam l; ꝓ ea dicūt ẽ. m m ha. ii do
tum ꝙ delicto ade ꝙ pareṫ. ꝙ pterat adā ꝙ ppe exemplo delic
tor̄ genuit ꝙ ā gr̄ā. ꝙ delicta ꝑ ꝑ uoluntatis. ꝙ ongi
nali culpe ī ꝙ nati sūt ad dicēt solui atq; d̄ aiūt. o maior
ẽ g ea ꝙ. ꝙ ea ade. seō

Et nō sicut ꝑ unum pec catum. ita ꝙ do num. Nā iudiciū ex uno. in con dempnatio nem. gr̄a aūt ex multis de lictis unum. iustifi cationem.

Et nō lic hic ostēdit disparꝫ
ee affectus ea rum q̄ dicēt.
ū solum cause ꝫ disparet. l; ef
fect. ut. q. ū lic ꝑ unū pec̄.
fuit ita fuit. ꝙ ꝑ donum. l; ꝑ
fuit ꝑ donum. ꝙ hoc ꝑbat. sā
iudiciū. dic̄. p̄cedens. ex u
no. ū delicto originali. aba
dam. ū delicto in dempnatio
nem. corpalis. ⁊ etiē mortis.
gr̄ā. ā. xp̄i. ū ex uno ū. l; ex
multis delictis. p̄cedit in̄
dificationē. q. non solū ig̃s
cit. l; ⁊ iustificat. hic ⁊ atten
de q̄ dictum ẽ iudiciū ex u
no in dempnationē. q. ū o
dictum ẽ. q. illud solum. q
originaliter trahitur iudi
cio fit dampnandum. l; q
illud ⁊ sibi solum fit damp
nationem facē ⁊ ā gr̄ā. ū so
lum illud q originaliter.
trahitur. l; etiam multa ac
tualia dimittit. ⁊ in supi
ficat. i. dempto pū
ficāt. ac deinḡ debono i melius
ꝓficēt. Sece mihi ostēdit effectus ih̄ cās ade. i. pecā.
ꝓtel ee. effectus ih̄ cās ade. i. pecā. q. utulit ẽ nōis
dampnatio. l; q. pro illo uno deb̄ ee. sunt ih̄. ⁊ ex ui
adde. ⁊ alie dampnatiōes. Effectus ā donoꝝ ẽ.
remotis omnib; peccatis originalib; ⁊ actualibus
omnis iustificō. ⁊ uita etna. deq̄ addit in sequi
si. subdens Sic. q̄ gr̄ā ꝙ ꝑcedit iustificōnem
⁊ bñficium suus ẽ. unū xp̄m. q
sulla. i. dampnatio unū
adam sibi ẽ tc ⁊ ih̄ potuit
xp̄i gr̄ā. ⁊ uere. ih̄ pōt. q. etiā
uitam etiam duat. ⁊
recte enim. i. q. unumus.
delicto. ⁊ ꝙ ꝓpriā addereṫ.
mortis. i. dissolutio aie ⁊ cor
pis. regni. ⁊ añ morte passi
ones inferens. ꝙ unū. adā.
q. ꝙ ꝙ uel. unico huic ios
posteros. ꝙ. ꝙ. ꝙ. mala
ille fuit. sic ⁊ culpa eius so
lus fuit. q. mortis ⁊ sibi ẽ.
ꝙ ih̄ ẽ. tc hoies. accipientes. ado ñ ale hñtes habi

Sicut unus delic to mortis reg nauit. pū um. ita multo magis hab undantia

gr̄ā ex xp̄i. et
donationis
iustitiae ac
apientes
uita regnabunt
nabunt ꝑ
unū ih̄m xp̄m.

Igitur sic
pumul de
lictum in
omnes ho
mines in
dempnati
onem. sic
⁊ pumuli
ficam. ih̄
omnes ho
mines in
stificationē

uite. ẽ ho ꝑ illam gr̄ationē sic nulli ẽ iust.
ꝑ illam. nemo enim nascitur iusti co
cupiscētia cānali. q. ita ẽ ex̄ primo hoie. ⁊ nemo
renascit. iusti gr̄ā spūali q̄ data ẽ. ascēdo hoie eos
post multos dicit. aliter ab illo loco. l; non sicut de
dixerat q. adam ẽ forma futuri. forma utiq; i h̄ ẽ.
q. uitul emendat. q. ui peccati. l; tm cā ade. nō ẽ.
tal qual cā ex̄. q. unū ẽ. delictū. ade. quo multi ⁊
similiter ꝓ unicā uel mortis. gr̄ā ui ex̄. i ples
ciūt. q. ꝑ ih̄m. ⁊ in similitudinē ꝓ unicātes. dñi
de q. agit. hic de actuali peccō ade. in quo dicit
mortuos. illos qui actualiter peccauerūt. ad simi
litudinē ei. ⁊ legit. ples ꝙ patue. a d. ue. nūta ē.
donū i delictū. sūt. i u d. m. tē. l. unitātes ꝓ u
dificationē ei. m. m. d. d. mq. u. h. ⁊ ex̄. h. in p. ples

dūg

dūg

dūg

dūg

Jēx

Jēx.

dūg.

dimby

enum grām sl ecunt. pxpm. q̄ mortuꝰ delicto ade. a
mortuꝰ quunlimlitudinē. puncationꝰ ade pecū
gīā ā xp̄i. ī neos qui simulit peccauerit. ꝙ ī eos quiñ
peccauer. īsimlitudinem puncationꝫ ade ha
bundaunt. Ham ī multos qui neglectos deo ser
uierant creature. ne abhac uita. decedentes. a sed ā
morte exapentur. ꝙ multos unuꝰ di. q̄ pmo
pecto ex dei sententia apuit in fernꝫ tenebantur grā
habundaunt. īd descensu saluatoꝝ omnib; dans ī
dulgentiam. ē triumpho sublatus eg in celum. sed
ꝙ ñ sicut punum pecē. sic ita sit. ꝙ donum. nā uidi
di. p̄cedit ex uno. ī dēmnationē grā. ā. ex mlt. ī. ui.
Manifeste g̃ dūbium ē. q̄ uno pecto ade similes ei dāp
nat̄. ꝙ grā uō ñ ex uno sl; ex multis pecīs iustificaunt
dimby homines ī uniuersam p̄duxit q̄ bñ potuit. ut. ī. qui
unuꝰ hoīs. de. pu. reg. m. sl; diabol. ut pecē. ꝙ ascende
q̄at. moyses reg. ñ regnat. ꝛ cordans supioy sensu ñ dix
mortem regnasse. usq; ad moysen. q̄ qui plegem non
deuidcauerunt in similitudinem eius. habuerunt. sublatus demo
tis impio. ante ñ dum sine lege timor di intrꝫ ñ erat
moyses in similes ade pualunt. ꝙ si. ibi regnauit moys
. m. m. hominem. accipientem ha. gr. ꝙ do. ꝙ ī. u. r. pu
ch. x. ꝙ multo magis. grā regnare debet. que in plesñ
sit. q̄ moys. ꝙ uniuersam ferit etiam q̄ā p̄ die oꝝ similit
peccantes accipit. Item omes edentes dicat. ꝙ hē. q̄ subd.
dimby .ſ. l. p. u. d. ñ sicut. mos. h. similr peccātes ñ ē. in oꝝ
fict; ꝙ u. us. ñ sic eum tem. in o. h. ꝛ dentem sl ñ ē. ñ ñ. inte
rōgat ē dapnatō. t iustificō in omib;. ꝙ ñ p̄ea ait.
nihil. Sicut p. ꝛc. hic iam determinat de lictū unius.
ñ sic ille multo pecā p̄dict. ita
iste multo iustificare nos libasse u
deat. ꝙ ordinem assignationis.
unde supius loqui cepit. ſ. q̄
liter adam sit forma futuri.
explicat hic dicens. Sic enim
pno. u. h. ſ. ade. pecca. ī stit.
s m. i. oꝝ sic qui non ī. st. ita
ꝙ multo p obe. u. h. i. x. ī o stit.
multi. i. oꝝ sic. ꝙ nota q̄ ñ
ait. p unius di. t ubi fide. ſ. p
uu h. o. iustificari. neputes
antiquos iustos solo uerbo
di. ī solius. ubi fide. sñ fide.
incanationis libari. sic̄q; nec
antiqu. nec moderni libari
potuer. Illa aut fides sana ē.
qua ēdum ultim hominem
sine manoꝝ. sine paruule
etatis. libari. a cōtagione.
mortis. antiq. ꝙ obligatiōe
pecī. q̄ p̄ma nativitate. contrax. nisi punum me
diatorem dei ꝙ hominū. hominem xp̄m ihm. cui
hoīs euidēt̄ p̄ di salubrima fide. ꝙ ulli iusti salui facti
ſ. q̄ p̄ q̄m uenturi cānem ēdidit. i carne uenturꝫ.

ead fides nāq; ē ymā. ꝙ illoy. p unde. ē oꝝ ulti. ꝙ ue
race l di cultores l. sine ante. ñ carnationem. sine
post. nec uixer. nec uiuant. ñ ex fide. ñ cānti mo
nijs. ꝙ p fecto. q̄ scptum ē. non ē. aliū nom̄ sub ce
lo in quo oporter. saluari nos. ex illo tempore ualet
ad saluandum genus humanum. ex quo in adam
uiciatum ē. Ille unus. ꝙ unum peccatū. mulr. in
mundum iste ñ unus. ñ solum illud unū. l; alie
ta absoluit. q̄ addita inuenit. Ecce ostensum ē ā
m. ex grā. ade delictum. supat q̄ ñ solum ouginale
abadam ꝑpagat̄. l; ꝙ actualia ſ. ē addita soluit. in
stituam. acuitam p̄stat. q̄ grā. aiq; operē in homie
ipius ē. atq; infidelis. p fidem enim ip̄i iustificat.
sic̄ g̃ p fidem in christū. adultus iustificatur. ita ꝙ
p fidē sac̄m̄tum. parcuit. ꝙ dempto tur pus. de infi
deli fidelis. ꝙ. grit uluianus. p quid pecē in paruu
lo inuenitur. ita inquiens non peccat iste quia
scitur. ñ peccat ille. qui genuit. ñ peccat iste qui
edidit. p̄ q̄ g̃ trinas. inter tot p̄sidia. inocēta.
pecī. tingis. ingressum. ē. ei respondet sc̄a pagina
ē unum hominem aptē. aut pecī inuid. ī tur p
uni ī obedictiā aut aptis. ēd̄ q̄tit apli. ad q̄ apē. ad
q̄ ī culcaci. ad q̄ latitē. una ē bāt apostolica una. sci
p̄ sup hominem pecīm incurrunt. ī mundum peccat
t̄ ex uoluntate. t ex natā ē. si ā ex uoluntate ē. ma
la ē. uoluntas. q̄ pecīm tac. si aut ex natā. mala ē.
natā. Cui respondeo. ex uoluntate pecīm ē. q̄tit
forte utrum ouginale pecīm. ex uoluntate sit rel
p̄ deo p̄s. y ouginale pecīm ex uoluntate. ē. q̄ hoc
ex uoluntate primi hominis seminatum ē. ñ in illo
eet. y mos tuliret. q̄ā dixit. si ex natā pecīm ē. ma
la ē. t ex natura. q̄ solui potest respondeat. Ma
nifestum ē. ex uoluntate mala tanq; ex arbore mala
fieri omnia opa mala. tanquam fructus malos. ſ;
ipam malam uoluntatem. uñ dicet. ex ore tuo. ñ ex
bono. sint ex angelo. quid ē angle. ñ bonum opus
di. si ex homine. quid erat ip̄e hō. nisi bonum op
di. uno quid erant. hec duo anquam inuicem ouertur.
mala uolumtas. ñ bonum. op dei. ꝙ bona. y laudā
da natā. g̃ ex bono oritur. malum. nec fuit hoī
unde oriri posset. nisi ex bono. dico g̃ q uoluntate
malam. nullum malum p̄cessit. Item dicat si natā
op di ē. pop di. op diaboly. t̄ ñ fuit. ſ; ñ ex op
diaboli. q̄ prius fuit. ꝙ angelo. qui diabolus fc̄s ē.
ortum ē. nop di. qua ip̄. si malum q omino in q̄ ñ
erat. unde ope oriri potuit. ē malum. q̄ alicubi ñ
erat. pop di tuliit. ñ potuit. hoīes ā ꝙ op di. p̄ ñ
fuit ergo opus diaboly. pop di. ꝙ diabol ē. facti
tia. opus dei p̄ fuit opus. opus dei. pop di. fuer
unt usq; ad paruulos. qui uix amo nichil cōmisc̄.
ꝙ uix radice p̄cti. habēt. Fieri hoīt mali. ñ q̄ de fonte. ma
xerit. ñ q̄ de ouginē ꝙ exerit. Communis g̃ fuit. p̄ dia
bolus ē inuentio. sic ut. p̄. ade. in co. pec. ita
tu. ita ip̄. o. in co. in Sed ꝙ exā. ꝛc. Ostende

rat. xpm dimittē oīa pecca. tam originalia. q̄ actu
alia. hic addit. qui. ꝫ a peccō legē libat. i. ap̄uaricatio
ne. uidi. ꝫ. magis sunt obuijs. ad. p. xpm ē. iustifi

Lex subintrauit ut habundaret delictū. ubi habundauit delictū. ubi hō. sup befidens. ꝫ deus⁹ uirib⁹ accepet p̄cepta. in quib⁹ deficiens. ꝫ factus ꝫ. p̄uaricator. libatorem salua

Lex subintrauit ut habundaret delictum

catio. Lex. ā. moysi subintrauit. i. la
tenter. intrauit. post culpam originā
lem. ꝫ actualem. ut p̄ naturalem le
gem. ubi habundaret delictū. i. ubi hō.
sup befidens. ꝫ deus⁹ uirib⁹ accepet
p̄cepta. in quib⁹ deficiens. ꝫ factus ꝫ.
p̄uaricator. libatorem salua
torem q̄ requireret. atq̄ ita eum hūi
lem factum. cum⁹ legis. cāq̄ pedago
g⁹. ad fidem grām q̄ duceret. oporte
bat g⁹ ius sup bis. i. de libertate. sua arbi
trij p̄ lumen rub⁹ lex daretur. q̄ p̄uari
cata suam infirmitatē. ꝫ legis in sufti
cientiam pecē. nō sanās. intelligentes humiliatē.
ꝫ ad subuenientē curreret. grām. salus. ꝫ in pecēs. ꝫ
uirib⁹ sus multū assignantib⁹ datur lex dō. addomā
dam sup biam. q̄ dicebant. nō deē. qui mpleat. ꝫ deē
qui nō ubeat. hoc g⁹ sup biam uolens dom⁹ ds. legem
dedit. q̄ dicens hominib⁹. Lcce duob⁹ p̄cepta. nepu
tens deē. nō ubentem. nō deē. qui nō ubeat. ꝫ. de ē. qui
mpleat. q̄ hō in pecco natus. inple. nō ualet. nōq̄ na
tus ē. xp̄s. i. grā. q̄ sanaret. Hac g⁹ dispensatione lex
data ē. ut crescente pecco humiliarent. sup bi. ꝫ hu
miliati. cōfugerentur. ꝫ sic sanarent. nō aut deus
ꝫ fecit ds. ꝫ. sic filio medicinā. aliq̄n ꝫ hō uidē. ꝫ sani
tegrat. ꝫ q̄ nō sentit. medicum nō q̄r. augē morbus.
crescat molestia. quer medicus. ꝫ sic sanat corp⁹.
Magn⁹ g⁹ deus filiū suum. p̄ legem habundare. delictū
ut in ualitate legis suam intelligens. infirmitatē
ī firmi ad medicum confugeret. ꝫ auxiliū grē q̄reret.
P legem ergo habundare delictū. nō q̄ lex delictū
uberet. ꝫ. eo q̄ grā. ibi nō erat. auctū ē. exphibitione
delictum. ꝫ ē. q̄ ex p̄na. incurrit. factum ē. grē deu
cum. sic g⁹ habundauit pecē. q̄ sup lcēna. ꝫ phi
tione ardentior ē facta. ꝫ peccantib⁹ ō legem. p̄
uaricatio⁹ cr̄ accessit. Consiliū aut dī quo le
gem dedit. uidet⁹ nescisse. sanās significatū. ubi ū
bo. Lex subintrauit. ꝛc. Vbi ita. lex. sub. u. h. d. i. lege
data. habundauit delictū. dicat enim hic apte. q̄
quenit. data lege. nō quid fecit lex. uel ad utrumuis
nature. ū q̄ ipi nature. quodā modo. uulnera. ꝫ iusti
cie. semina. adderet. lex auctoritate. ꝫ magi
stio. ingenuū. natale. p̄ficeret. ad fructū iustitie fa
ciendum. Sicut enim natura. nos ī nutrit
hās quib⁹ fora. ad hole scat. ita ꝫ natale iustitie. in
genuum. ī hās q̄ respicias ꝫ ueneē. ī facile p̄fi
ci. ꝫ egrotat. ꝫ sup uenientib⁹ cedit pecās. Consuetu
dine enim delinquēdi p̄mitur. nec resecat. in fructū
ꝫ ph̄ grunguit. Prouidenter. g⁹. ꝫ ad bonum data ē.
lex. i. lex ip̄s. uetere usum sequi. multiplicauit.
pecā. pō enim usu pl̄ ces pecane. q̄ an peccauit

Hic tactum ē. ut data lege. nō minuerent. ꝫ habun
darent pecāta diabolo inuitente. legem bonam in
malum. ō q̄ ds omnia. dimittit. licut ꝫ sequit ostendit.
Vltra. lex sub. u. h. d. i. ad ꝫ data fuit. ut p eam habū
dantius. cognosceret delictum. ꝫ ne cum lex nō fuisset
pecēm lateret. i. ꝫ plegem gra pecēs. ꝫ p̄uaricatiōis
crimen. homo agnouit. ut qui in sordib⁹ etat. p̄uari
cando magis sordesceret. ꝫ le sordidum cognosceret. lex g⁹
auctor ē bonus. Demonstrāda em̄ fuit hōi fecditas langō
ris sui. ut uideret. nō m̄ doctore ꝫ ē. necessariū. uerū etiā
aduitorem. Preterea data fuit. lex ut medios⁹ pedago
gum habet. ꝫ p̄ terius lignis⁹ durius teneret flagellū.
ꝫ qua hic de lege magnus sermo occurit uidendum ē.
quib⁹ modis lex accipiatur. ꝫ cui ppō data sit. ꝫ q̄r
illi. ꝫ alij. ꝫ quib⁹. ꝫ p quib⁹ de illo ppō sit data. p̄ter
mo q̄b⁹ dicās data sit. sūmarie dicendum ē. Lex g⁹ alī
q̄n dī. tota scp̄ta. uet⁹ testamī. aliq̄n cerimonia
libroꝝ. moysi. aliq̄n. decalog⁹ scp̄tus intrabat. aliq̄n
cerimonialia. nō. ī. figuratiua. sed litteram. aliq̄n litta
cū spūali intelligētia. aliq̄n obseruantia. aliq̄n mā
dati. sicut in eadem lege sepe dr̄. hec lex pasce. hec
lex lepre. hec lex holocaustoꝝ. ꝫ hūi. Sic ē. q̄ scd̄ dele
ge uane loq̄tes. dissentire. atq̄ ōia dicere. uidē
dur ꝫ ds. per ezechielem. dedi eis p̄cepta. nō bona. ꝫ
iustificationes non bonas. in quib⁹ nō uiuant. Cui ꝫ co
dat ap̄s dicēs. Lex nemini. ad p̄fectum p̄duxit. ꝫ ite.
lex iram operat. ꝫ hō. lex habundauit. ce. ꝫ ds in
euāgelio. Nisi habundauit iustitia ura. plus q̄m scribar ꝫ
e. his ā sua uidet. ꝫ alia. Justicia legis. suo tp̄e. custo
dia non solum bona temporalia. sed uitam seruebat et
nam. ꝫ ap̄le. scīt q̄ lex quidem scā. ꝫ mandatum scm̄
iustum. ꝫ bonum. ꝫ ds meus gl̄io. Sponsum legem
soluere. sed ad mple. ut g⁹ sic ꝫ uidē. nō est ōia pate
at. sciendum ē. ꝫ ee dicta. scdm duas legis accepti
ones. ē enim dr̄. decies. p. n. bo. iusti. nō bo. m
quib⁹ nō uiuant. Intelligūdū ē. ꝫ dep̄cepta legalī
um cerimonialiū que dr̄ nō bona. nō q̄ mala es
sent. sed q̄ nō⁹ faciebat obseruātes sed litteram. ꝫ de
litta moralium. sine grām. ꝫ alia accipienda sūt. que
dicta sūt. in hac parte. q̄ aut ecclia dr̄ accipienda sūt
de lege sed spūalem sensū. ꝫ sed moralia. q̄ euan
gl̄io nō tollunt. sed ad mplent. sic unus tho ostendit. ut
lex ā data ē. pp uidoꝝ cū. nōq̄ ille. sol. pp. unū dm co
les dignū erat qui eloqa dī. ētent. certis ꝫ idola colentib⁹
sō ꝫ q̄ deb⁹ pp natus erat dī filiū. ꝫ nō data fuit ei lex p
q̄ illud intelligēr. ꝫ dī filiū uerum exp̄ctaret. Cum
lex data sit illi soli pp data ē. ꝫ oīb⁹ gīb⁹ hominū
q̄ erant in illo pp i. ī pomib⁹. Etiam ꝫ in illo pp ta
genera hominū. i. duri. incipientes. ꝫ p̄fecti. his oīb⁹
data ē. lex. i. ī pomib⁹. data ē duris. in flagellum
incipientibus in pedagogū. Justis. i. ligū. i. ī p̄uis⁹
data ē. ut alibi dr̄. apte. p̄ iusto lex posita. nō ē. q̄
pea nichil utilitatis accreuit. legē ā. hic accipim⁹. sed
legalia. legalia ū dicim⁹ q̄ i lege. i. stituta sūt. ꝫ. ē lege

Nota.
Lex.
Lex.
Lex

dñbr

dñbr

Jēr

dūg

dūg

Jēr.

Jēr.

dūg

Jēr

dūg

tēnata Lex autem data ē. ad dominandum sup bum
r ad flagellandum durum. ad instruendum mapiē
tem ad ostensionem delicti. r humane infirmitatis.
ad manifestationem. r testimonium grē. r hūtoy sigā
tionem. Seā Ubi hic agit de curante grē. r quā
efficit grā ostendit. quasi lege
data habundauit delictū. l. si
deo despicatur iudeus. qua
ū. ha. r ē. Vbi autem habunda
uit delictū. sup habun
dauit grā
ut sicut re
gnauit pē
catū in mor
tem. ita et
grā regnet
p iustitiā
in uitam
etiam. p
ihm xpm
dñm nrm.
habundauit plegem. l. ih sa
nat xpē. qua ubi habundauit
d. sup. ha. r gr̄. omnia donauit
totum enim quod deadam tra
xit totum quod tuus p̄pus mo
ribz addidit. dum sit. tot deleū
orationem docuit. certamen. i
gerit. laboranti subuenit. victo
rem coronabit. Vt sup ha. qua
ū solum a prīs peccīs absolut.
uerum etiam a futuris cōmonuit.
Vt sup ha. qui grā etiam hīs plē
quos diabolus uincere ū potuit.
r q peccatum ad p̄s regnauit.
gratia aut in etnum. Seā ū sic
reg. r ē. qđ dico q grā sup hab.
eo tñ tenore nequis consulus.
grē secu. ēde uius peccet. si ui
get grā. r p iustitiam ducat
ad uitam sicut uigebat pecīm
ducens in mortem. r hē. q aut.
ū sicut. qđ eo tenore dico grām
sup habundare. ū sic peccatum.
q etiam p̄ter adam ē. q lege
data habundauit. q si ē. ongi
nis. l. p̄pe uoluntatis. reg. ducēs.
in mortē et. ita. r gr̄. remissiōis
peccoy regnet mee actus. pulti. boy op̄m p̄ducens
eos. in uitam et. r h. pihm. x. d. n. sine quo nulla
iustitia ē. sicut aliqua peccā. p̄ter adam. s. só cum
dyalli. sic reg. p. i. m. ñ addit p unum ut p adam
qđ de illo peccō hic agebat. q non ex adam traxerīt.
homines. l. sua uoluntate addiderunt. Cum aut
dicat. gra re. r addidit. p. i. x. d. n. qua p eum ñ
tantum originat. l. etiam uoluntarioy fit remis
sio peccoy. a badam ā. tñm illud trahitur. q ē
originale. Seā Quid g dicemus. obiciat aplc. qđ
uider. apīis posse obiciq. quida
enim pueri audientes p̄dica
tionē pauli. r alioy aplor. ubi
debuerunt accipe uitā. acce
punt mortem. dicentes aplos
p̄dicare. q quīto amplius hō
peccaret tanto magis dō pla
ceret. r maiorem grām sequē.

Quid ergo dicemus. pmanebi
mus in pec
cato. ut gra
tia habun
det. Abit.
Absit. ut nos hoc dicamus. ū ē enim p̄manendum in
peccato. ut quidam nos dicere estimant. p maior
gratia. ū enim peccamus mito l. subuenit xps au
xilio sup habundauit gratia. ubi habundauit
delictum. ū g p̄manendo ū ē in peccō. ut regnet
gratia. l. potius p̄p̄lam grām debemus r possu
mus ee peccō. quasi mortui. r sepulti. r refugere
in iustitiam. r post. in uitam etiam q ostenditur
ostendit aplc. r p̄. q. morti sumus peccō subdeni. Quis enim. ut. Si enim. qui uere. ū ē p̄manē
dum. enim. i. q. morti sumus peccō. in bapō. liba
ti sumus a peccato. ū iam ū domuet nobis p gra
tiam dei. q oq enī peccō ē. libat a peccato. r sic hoc ē.
Si enim
mortui
sumus pe
ccato. quo
modo.
adhuc
uemus
in illo.
Aut ignorat is qui
q̄cq̄ bap
tizatus
in ihū bap
tizatus
in morte ipi
sepulti sumus. per baptismum in mortem. ut quo
modo. r ē. Vt sic ē. ibi. quia
legem. r qui hoc iam habemus.
quomodo. r qua ratione ad huc.
post tantum beneficium. in
uenimus in illo. r reddemus in
rel hosti. Cum enim h̄ p̄stitit
gra. ut moreret in peccō quid
aliud facimus nisi ut in eo
nisi ū gē simus in gra. neq; ei
qui laudat beneficium medi
cane. p̄dest morbos dicat. r uul
nera. a quibz illa hominem sa
nat. l. q̄nto laudibz maioribz
medicina p̄dicatur. tanto ma
gis uitupant. r horrentur uul
nera. r morbi a quibz libat. a
rta laudantur. sic laus gē. r p̄
dicatio uituperatio ē delictoy.
Seā a nūgnoratis. r ē. hic cōfir
mat. q dixerat. l. q mortui
sumus peccō. q sit in baptō non debe
mus ei rēdi uincere. ut rūn
mori. sit ei necē. q cum bap
tizatum mouum x. r h ē. q aut.
an ig. r ē. r qđ quis dicet. cū mortui
sumus peccō. p̄dest utiq; sumus
q nos q̄dq; r. cēq; dicoīs. b. l.
r a uicis purificat. ī x. ih. r in
surrectione x. q̄ē in noīe innatis. in
operatione ipi. q baptizat ue. b. l. ī m. ip. r. similitudi
ne mortis x. ū sic x. semel mortuus ē ēne. r ep̄ uiuit.

tra nol temel mortui malo pbapm tep uuiam bono-
ſt imor. i. dic nos bapcari. q. mor. el ca. ehu puri
ficor. ſ. an. ig. uos hoc. ſ. quali non debeas hoc ig
norare. ſlota q. ſepe arguit illos. de ignorantia. ſeu

Consepu lta enum ſumus cū illo pbap tiſmū in mortem ut quom xpc relur gat tra nram ortus p gſtam pa tris. tra ȳ nos īno uitate uite ambu lemus. Si enim cplā tati facti ſum ſimul ſimili tudini mor tis eius simul et reſurrecti oīs erimus.

Q onſep. tr. quaſi uere. in bapa te. ſumus ſimules. mor. xpi. q ȝ cōles. ſ. fide. in bapo. c. il. ad ſi militudinē ei. nos dico ducta. pbapt. i. m. i. in peccor. abolig onem. ad hoc ſumus cōmortui ȝ ſepulti. ū ām. x. ſ. longe. am remotus. ȝ h pgſtam pa. i. pū bum pris hominū unuſ ut pgram dei. tra. nram firmiter nos. anucis ſurgentel. ad boa opa. ambu. de bono in meliuſ. poſiti. in nouitate. uite. p uſti ciam fidei. ȝ ſpem gle. ſeu ſuſ. q̄ſ dico ambulemus in nouita te uite. q. poſſumus. ſi ſuſ. nos exemplantati ad ſimilitudinem arboris de mala tra. fac. ſ. ado cōplantag. i. firmiter hereres. ſi m. e. i. ſi aueſ rtu remoti firmiſ h etemus bono. do facētē. ȝ ſimilel ſumus mor. x. ſimul i. mor. ȝ etimus. facti cōplan tati ſimilitudini reſurrectois. x. i. firmiſ. h ebimus ſimilitu dini reſurrectionis. x. ū ſicut x de poſita uetuſtate. a morte nouus reſurrex. tra. ȝ nos in nouitate uite ābulem. tē dic nos poſſe ſi ſimilel reſurrectioni ſi ſimilitudi mortis ei ſuim cō plantati. i. ſi bapo omia mala deponentel. p modum ſi pec cemus. h enim ſimilitudo mo tis pſtabit ſimilitudinē. re ſurrectionis. ū in nouitate uite ābulem. Nota q. mor. q. pec cō mou. in bapo. diſcam. ȝ tra q. nc uiuſtica. ȝ poſt etiale am. x. uicti ſumus. i. mortē ȝ reſurrectoē. x. demōſtrata ſuit.

Mor. ſ. x. ȝ reſurrectio ū nr. rel ſ. etiam ſacrā. ſ. ā eo. o. enī geſtum e. i. cruce. x. i. ſepultā ȝ reſurrectoē. i. aſcenſioē. i. ſeſ ſione. ad dexteram. p. tra geſtū e. ū his reb. miſtice. ſi nr. rel ſ. ȝ etiā. o. figāt. tē. uetra. x. rana. ad tē de. g. ſingla. q. facta. ſ. i. his. p die dns ȝ q. ſuſ. tē. ereg. x. rana. uetra. o. ligē. tē. x. q. uincāt. uet

ho. i. uuetuſtate. ap. mo. hoīe. nr. tra. ū. ſed culpam ſ. ſed. m. penam. tamen. ſ. ȝ tram. ȝ huiuſ. h. m. pām. uetuſtatem. ſimuit. ȝ depoſuit. ū. dolorē. crucis. ſuſtinēs. ſic habet. īmb. uſtera. mercuce. ȝ tyra. ne. ad. poſes. acc mouerent. aquib. ȝ ſepultus. quemt. humanis. ſub tractus. aſpectib. phec. exigens. a nobis. ū. nr. ām. uetuſta tem. peccor. ē. gemitu. ȝ dolore. penitentie. depoſām. ȝ membra. nra. tr. nēc. ar. p. tracē. clauis. cōfixa. ha beamus. ne. ad. poſa. mala. redeam. aquib. ȝ tra. p fec te. quelcamus. ū. ū. eor. uſio. ū. memoria. habeatur. ȝ ſic. ad. bona. reſurgentel. in nouitate. uite. ābulem. de. uirtute. in. uirtutem. aſcendentes. quo. uſq. ī. dex ta. dī. locati. dn̄i. deor. ſicut. ē. uideamus. ī. cruce. ȝ dolor. ē. ȝ felleor. in. ſepultā. requel. abſolutor. i. reſur rectione. uita. uſtor. in. aſcenſione. p fectus. p fector. in. ſeſſu. ad. dextram. gl̄a. beator. h. ā. ū. ſolū. a nobis. exi git. x. in. lacrimo. paſſionis. ſ. etiam. ſi. uoluimus. in uita. ri. efficit. uti. ſubdit.

Hoc ſcien tes quia uet ter homo nr. ſimul crucifixus ē. ut deſtru at. corp. peccati.

Hoc ſci. q. u. h. ȝ. ē. dix. nos. p bapm. mortuos. ee. pecco. ȝ. no. no debere. amplius. uiuere. nullo. ſ. i nouitate uite. ambulare. ȝ. p quid h. liceat. oſtēd. ſ. q. u. h. c. ē. ȝ. o. q. dico. ābulem. i. nouitate uite. nos dico. ſci. h. q. u. h. i. fomes. ȝ. ſine tūdo. pecā. ñ. i. q. ȝ. nob. ē. ī. egrdo. ſi. ē. x. cr. ē. i. ē. cruciſixioe. x. tra. de bilitatus. ē. ū. de. i. ē. ȝ. ſi. u. h. n. ſ. ē. x. cr. ē. i. uerē. actus. nr̄i. morte. x. crucifixi. i. mortuus. ſit. tra. ū. de. domīare. rōe. corp. pecā. i. oīa. ē. muna. q. ſimil. ſ. q. corp. i. cogeries. pecā. grā. ād. i. quā. ſimilitudie cānus. pecā. i. cruce. pependit. p bapm. id. agit. ū. uetus. ho. cruci figat. ȝ. corpus. pecā. deſtruatur. ñ. ita. ū. ipa. uuetē. carne. ȝ. capiſcām. a. relpſa. ȝ. ina ta. repēte. abſumat. ȝ. ñ. ſit. ſ. ne. obſit. mortuo. q. ier at. nato. ſlam. li. p bapm. uyeatt. in. cāne. hr. ȝ. capiſcē tiā. ēq. pugnet. eaq. ad. uuiāte. do. ſuper. ſi. tī. ñ. ī. ua cuū. grām. ei. ſuſcepit. ſi. repb. ē. noluit. ſlō. taq. h prāt. in. bapo. ū. fonte. miraclo. i. effabili. cārois. ut lex. pecā. q. ē. i. membris. p. ſ. grauat. ȝ. ñ. ſit. ſ. ū. q. quid. malī. ab. homine. factum. dictum. cogitatū. ē. ēad. i. ȝ. capiſcentie. ſubiecta. mte. ſeruiret. totum aboleat. ac. uelut. factū. ñ. fuit. hat. ſpā. ū. ȝ. capiſcē tia. ſoluto. reatu. ſ. uncto. q. p illam. diabol. anima retinebat. ȝ. alio. creatore. ſeparabat. maneat. i. cta mine. quo. corp. nr̄m. caſtigam. ȝ. ſeruitutī. ſubi am. Vetuſtas. tra. q. nr̄a. pene. ȝ. culpe. q. ē. ermale dicto. p. mu. hoīs. i. cruce. x. deſtructa. ē. qui. nr̄am. mortalitatem. ſuſcep. ȝ. pecā. nr̄a. p. ulit. i. corpe. ſuo. ſi. lugñ. i. ē. pecā. ȝ. mortis. ſtiga. ȝ. moyſes. i. heno. ſi. lug nū. eraltauit. ſerpētē. p. luaſioe. i. qpe. ſerpēs. hō. in dāp. nationē. mortis. cecidit. ſic. q. ſerpens. adligfico

dñbz

dñbz

dñbz

dñmo.

nem ip̄i mortis ruement i ligno crat̄ar̄e. Nulla eñ
liḡa serpēs pendebat i ligno. quid̄ pependit i ligno
cruc̄s. nisi mors dñi. ut mortem mouendo superet
maledictum genuine uerit̄atis fec̄s p nob maledict̄i.
sumeret. Qualit̄ a uerit̄as nr̄a i cruce sup̄ra scr̄ipt̄a uide
amus. Veritas nr̄a hic maledicto i duobz subsist. s. i culpa
& i pena. altr̄m assumpsit x̄. i. pen̄a. Vn̄ & dr̄. fec̄s male-
dict̄u. & utrūq; nobis sumpsit. q; nr̄am duplam uerit̄at̄e.
sua simplas sup̄plit. Vn̄ & uno die. & duabz nocte sepul-
c̄r̄e. q̄n̄ punit die sipla ei uerit̄as liḡat̄. p duas noctes
geminant̄ uerit̄as. Q̄ aut̄ g̃ i sepulc̄r̄e una die. & duab;
nocte q; sua sipla uerit̄ate nr̄am geminā tulit. & q̄t̄
uideam⁹ c̄pā deleut x̄. & p̄ plitē & p̄rīt̄ā. & tert̄ā p̄rīt̄a pec-
cata tulit. ea remittēdo p̄ plitia. hoīes abeas retrahendo
a nr̄e remittēdo tert̄ā u ñea remittēdo tulit. s. grām q̄u-
tarēt & fēndo. g̃ tert̄ā tulit q̄ u ñ fieret fec̄s. Pen̄a q; simil-
& sup̄plit ē ap̄ena dupler. gehennal & r̄ep̄al. gehenāl̄e p̄-
lus. de eū. u ea u lenāt ut̄e penitētes. r̄ep̄alē u. nō du-
pem tulit. manet ḡ. fames. luc̄s. mors. & h̄ uu. s. regū
& dnōr eī. de ec̄. & tūc in nouissimo eand pen̄. exāminabit
sicut aliq̄s capiēs hostē ad ultim̄. u stat̄ i fide eū. s. pauc.
eū ēdelectone & dolore aliq̄t̄ulū unde. ita & x̄ pen̄ā p̄
q̄i alligatū i fun̄e ap̄mer. Victa ē g̃ mors & tūpho & ea dia
bol̄ s. ñdū pen̄ā in ip̄a sua ē q; pen̄ā an passionē aduoce
ā alle negatū p ea u an reges & p̄lides duc̄t̄ū ē sibi. Sō p̄ge
ue ant ap̄le. ue. h. cr. ē. i. debilitat ē. unde. e. p. cāne. sub
orta spū sca u ult̄ū ñ sectuam. p. ñ dico u ñ sit. s. u ñ co
gam̄ seruire. & ue ñ cogen̄. q; ruficatu⁹ sum. & ue

Qui ultra ñ seruamus peccato.

Qui enim mortuus ē uustificat ē a peccato.

Si autem mortui sumus cum xp̄o credimus etiam quia simul

ap̄. m. ē. p. i. q̄libat ē a peccō. ut
nos sumus. usti. ē. ap̄. i. ustus
ē. & lib a peccō. Si á. m. l. ē. x̄. i. sinta
sum⁹ mortui peccō. sic x̄ semel mor
tuus ē. pene. ēdamus. q; x̄. ui. s. ēt̄.
i. ñ alibi. s. ibid. ēo. q̄i dicēt. Sicō
mortui sumus x̄. i. simules mor
tui eius sic sup̄ deū ē. p̄ter p̄dicta
h̄ habebim̄. q uuuem⁹ ēo meñta
uita. Vuuem⁹ dico. & tali uita
ca. q. x. re longe. et mor. remot.
ñā. i. p̄ hac ñ mo. i dissoluit̄ di
uisione aie & ēni⁹. & m. i. u. ñd.
alīq̄ passioē. Sēd. q; ui. m. & ē. q̄i
ue. xp̄c ia ñ moritur. q; x̄. m. ē. le.
s. semel. q; m. pp̄. tollendo. qd
una morte fecit. q̄ adh̄ fuisset. ut
m. ē. p. i. pecā simul tuti. u. ea
mi q̄ ñ erat pec̄. s. simultudo
pec̄. au mortuus ē. q̄ mortuo
do q; ē. cāne mortali. simili
peccatōi iq̄ sacm̄ baptis q; no
bis celebrat. cōfidat ap̄le. ut q̄
ñ ille. semel. moriendo simili
tudi pecā mortuus p̄dicat ita
quēq; fuit ill̄o bapt̄at eide rei

illa fuit humilitudo monat̄
i. pecō. & uuat alauacro resul
gendo sicut ille. a sepulcro relur
gendo q̄libet etat̄e gerat. aparui
lo enim trecens nato. usq; decrip̄.
senem sic nullis phibend ē. ab ap
tsimo. ita nullis ē. qui pecō ñ mo
riatur in bapō. s. paruuli ñ on
gualis maiores ñ etiā actualibz.
q̄ ongualis addictum. Sors & q̄d
apls h̄ dicendo uoluit intelligē.
morte. dñm ñ fecisse. q̄ utiq; ds nō
fec̄. s. h̄ manub; & ūbis accessuit.
Attende q; hic & alibi. aug. dicit.
dñm morte ñ fecisse. id ñ alibi
ita dic̄. Videndū ē. ne male i tel
ligat̄. q̄ dyri. ds mali auctor ñ ē.
quis omniū q̄ s auctor ē. q; in
q̄ñ ū s. unū bona s. & ne ñ pu
tet. ñ abillo ēt̄. pena malor. que
utiq; malum est his q; punit̄
s. h̄ ita dyri. q̄d modum dicti
ē ds mortem ñ fecit. ē alibi s. q̄t̄
sit. mors uita. ad nō dō ē. malor
& pena q̄ dō ē. malū ē. quid mal.
s. in bonis de opibz ē. q̄n ustū ē.
ut mali puniantur & utiq; bon
ē oē. q; ustū ē. sic & dr̄ ds ñ fecis
se mortē. q; nec fecit illd. p̄ q; mors
infligit & pec̄. Sō & deo auctore
sit hō dec̄or. s. uoluntatis uicii
ē. quo hō ē. dec̄or. q; utiq; loge
& a deo uoluntate. Deo aut̄ auctō
re ēdr̄ deo uolente dr̄. Sēd Q
ā. q̄i mors ñ dominabit̄ xp̄o. s.
potius. uuit. & q; uuit. ñ q̄t̄
cuiq; uuit. s. uuit dō. ad
similitudinē dei patris. q; sic
patris uita & uita x̄. nulla mō
etudinem recip̄. Sēd sta & uos
quicquid sup̄ dyr ēt̄ hominib;
& grām x̄. hic romanis attribuit
quasi dicat. sicut x̄ semel mor
tuus ē. & p̄ ea semp uuit. ita &
uos. romani ex illa u. q. m. ēt̄.
pecō uiā. utiq; deo. & i ho
nore dei. & ē sens. Sic & x̄ mortu⁹
ē semel ita pec̄ mundo mortui
semel. & ñ oportet ita & sicut
x̄ semp uuit. ita & uos sēp uiua
tis utiq; & h̄ i xp̄o ihū dñō nr̄o.
& op̄et. alibi nulla spes ē. Sēd
Sō ergo regn̄. q; sup̄ dix uos mo
rtuos ēe pecō. & ñ debe mittē ro

Ro

uuentel autem do. uxpothy duonrko.

Non ergo regnet pec catū ūr mortalu corpe ut obediatis capilcū tijs eius,

ēuemo hue pecco sit. determinat aquibz maxime ē. cauendū. ū. l. ñ obediamus cōcupiscentijs. qī edūdat illud q sup̄ q̄rebat. l. p manebum. in pecco. qm diceret q̄ta mortu estis. g. v. y tomes pecci. y sibi. ū rū regnet. ens. ī eoz. n. l. q ē. uñ uirg. p gram corpe dico nē mortali. p pec cat. s. fiet. ī mortale. in tuto. si ū regnet in pecc. vl. ū r. p u. c. p hi moz. mentū. v. q phi mortuī ē. mentū. q regnauerit pecm lex carnis est. qm hic pecc. ap pellat apte ēar. ū reg. p. q lex ut peccat ī hic manet. ī mbris eoz qui erāq; spō s renati. tāq; ī hic eius facta. remissio ū omnino ple na sit remissio pecco. inter fec tis omnibz quibz sepabam ad eo s. manet. in ecclesiastē carnis. tā qm sup̄ā. ī pempti. ñ illicito consensu quodam ñ reuuulcat. y unregnum ppriū di ationē q re uocetur. ū regnet dico tm. ū obe diatis. y consentendo. y opando cōcupiscentijs ei. y sic pr tis ex infirmitate. si enim cōsentiens. regnat peccatū y ñ solum ñ obediatis.

Sed neq exhibeatis membra ura arma iniquitatis

Sed y nec exhu ñ uā. y. y concupiscētie. q̄ ē. armam ā. l. quibz impleat iniquitas. y ē sens. ñ solū ñ obediatis concupiscentie. s. nec etiam concupiscentijs. q ē exhibe. y habilia facē membra pecco. que ē arma iniquitatis. hic aut nota q concupiscentia aliq ē nomē to mutis. s. uicij ī nam. aliq ī actē mūdis qui ē. etiam ī p mo motu qui dr̄ ppassio. y ī sedo qui dr̄ delectatio. y mūdo à dr̄ sens. hic ū ñ phibet concupi centiam que ē in primo mo tu. q. ñ ē in potestate nrā. à in surgat. s. dei grā. concupiscētr possumus. neuscq. ad delecta tionem. y consensum puenat. quod phibet. l. ut mentē. nō delectis ut consentias concupiscē tie carnis. que erlanguore. uentel. et membra uā. arma

q̄s actuales concupiscētie. q̄s arma diaboli. Per ea enī occasiō datur illi. ū desistente. nos deo accep ta potestate illudat. y mortificet. Si g̃ uis ē. uictor tyranni. y munerū. inermem uuenire. y sic t subiicē ñ obedias concupiscentie male opando. nec etiā concupi scentijs delectando t̄ cōsentiendo s. locus. exhibere. y habiles facere. uos do uos dico. tanq̄ ex mor uu. q̄ exhibē nos do debetis. q. eius. y potestis. uu. uirtutibz y debetis q. pri mortui estis in peccō. y sumpte ī po testis ope. q. bonū ē. ut. i. saltem uelitis. p q habiles estis. y ppati y hi ē. q dicē t subdit. y ñbra uā. exhibete deo. ū sint. ar. uu. quibz. s. impleat. iustitia. Si cē in pecco arma pbemus membra nra. cū male agi mus. ū ubi grā. surgentes iuste damt. t lingua. nram ad maledicendum. t manū ad peccandū. nra. y iu stitie arma dam̄ē recte ulam. mbra nra. deo dicentes ab omni spūdue s. eā.

Peccatum enim uob non dominabit. Nō enim sub lege estis. s. ut sub grā. Quid ergo. Pec cabimus quia sub lege. ñ su mus. s. sub grā. Absit. Nescitis qm cui exhibetis uos seruos ad

Peccētis. qm. q. dixi facite. q. s. ei potestis. peccētis. nob. iam ñ dnābitur. ū olim solebat. ñ ētis sub lege. q̄ ñ iuuabat. s. ētis. sub grā. q̄ refrigat. y iu uat. ū etiam quisq; legis sit factor. sine q̄ grā sub lege posi tus nūq̄ ē legis auditor. y ē. Quid g̃. q. q. ñ sum. sub lege. q̄ tām. s. sub grā. que bñ p mit tit. quid g̃. faciem. an. l. pec cabim. hac fiducia. qm ñ sum sub le. s. sub g̃. hoc quidam di cebant. qui legem q̄ coherentē p dicabant. y tenendam q aple remouens art. ablit. ut nra. dyn uos ē sub grā. ñ sub lege. y qm lex ado ē. ne pl̄s ei forte oppone retur. ipe sibi opponit. q̄ lex q ado ē. Quid g̃. dicem. h. l. q pec cab. q. ñ. s. s. le. l. b. g̃. i. q lege. dum sumus p grā. ablit. Secund. D electus. s. ea aliud p futuru q̄ ali ud faciamus. y ē seruus di cium gestus. seruus diaboli inueniam p monet. y denuntiat nos seruos eius ē. cui uoluntatē explemus opibz. q̄ ñ debetis peccare. s. be ne opari. qm̄ cui ex. i. affectamus uos. ser. ut p uos. ad obe. i. consen endo. y opando. seruiu eius estis. i. cogemini quadam neccitate q̄ unportat. i. ducitis ad uoluntatē ei. cui obe. i. p qm̄ ei obedistis. y si ñ am ē. primū scribetis uos. y am nelectis. hoc. s. seruy estis ei. duco. s. siue obe. ducētis. ad mor.

Jēr. Jēr. dūbr.

obedien
dum seruꝰ
estꝰ eiusꝫ.
ad uꝰ obedi
tas. Sue
pecau ad
mortem.
siue obedi
tionꝫ ad
uſticiam
Grās aūt
deo quod
fuſtis ser
uꝰ pecau
obedistis
autem ex
corde in eā
formā doc
trine uꝰ
quam tra
dꝰ estꝰ u
batiautē
apeccato:
seruꝰ facꝰ
estis iuſticiæ
Humanū
dico: ꝑpt

·i· ad pecē. mauꝫ. ut ad eternam
penam siue obe. i. uſticiæ. du
centꝫ ad uſticiam. maiorē. ut
eternam uitam. Sequit. Grās ā.
gē. quasi eui estꝫ cui uoꝫ dans
ego aut. grās ago deo quod ē
pmus eēꝫ seruꝰ pecī modo ñ
estꝫ. ꝫ hoc ē. quod aut. sic lege.
litteā qī trā. ut dyn. ꝫ hoc in
uobꝫ apparet. q fu. aliq̄do
ser. pecā. nunc autem obedi
tas. i. ꝑ hoc estꝫ facti seruꝰ uſti
ciæ. i. xp̄i. Obeditꝫ dico. ñ spe
cietenus. l. exconde. i. animi in
dico. q ꝑ naturam. ñ ꝑ legem
ei uoluntate. ñ ex timore obedi
tus fidei. de hoc autem ago grās
deo. l. q cū pmus eēꝫ tales ñ
nonestꝫ uoꝫ dico tendentes ī
eam. for d. i. in doctrinam q ē
forma ñra. doctrina euangliꝫ. ē
forma q̄ imaginem dī de forma
tam restituit in eam formam
dico. inq̄ñ. formam ī pmos l.
grā dei. traditꝰ estꝫ. ꝫ hoc. li
berati estis. palum. apeccō. i.
a fomite. negligner. ser. ā. t. e. i.
ꝫ seruiendo ꝫ opando. Sequit.
Humanum dico. hactenus
ostendit apte ñ ee peccandū.
hic dicat quid deinceps sit agē
dum. l. ū seruatur uſticiæ. de
quo nullus ē. qui possit se ex
cusare. q nullꝰ ē. qui ñ possit
bene opari. saltem uoluntatem
quod item ē. p grām xp̄i nec eli
gio xp̄iana q̄ importabilis ꝫ
aspera uideretur. ꝫ ideo fugē.
humanum. quiddam. i. leue
ꝑ aptū. l. ea ñra natura seruire do
qua pmus famulabamur pec
cato. cum utq; ꝑpensius deb
ret seruire deo. quam peccō q̄ꝑ
peccum hic salus illic damna
tio sit. q̄ꝫ q libati estis a peccō
deo dico. i. ꝑ apto uobꝫ quid
dam. humanum. i. leue. ꝫ time
onere. q quidem ē adultꝫ. ꝫ
ñ ostimate uſticiæ. ꝫ hoc dico
ꝑ infir. c. u. i. q̄ ē. ex cāne trā
p qua. humanum dico q maio
ra dicere d̄eb ē. i. posset aliꝫ fīe
q plus seruitutis debeatꝫ iuſticiæ
quam peccō. ꝫ pacto infirmita

infirmi
tatē car
nis ure.
Sicut ꝫ
exhibu
istis ñra
trā ser
uire uꝰ
tra ens tā
quā ser
uire uꝰ
mundi
ciæ et in
quitati
ad inīq̄
tatem ita
nūc exhi
bete mb̄ra
trā ser
uire uꝰ
tra ens tā
quā ser
uire uꝰ
tra ens tā
quā ser
uire uꝰ
tra ens tā
qu

ē ū ꝛempnas. q̄cq̄d te delectabat ꝛempne ꝛ q̄cq̄d
te trebat cāc̄ꝫ tomna ꝫ mortē Jnutroq; gdu ama
tores tace nos ꝓbatꝫ ea. Cvm. te. q̄ deo ē ser
uiendum tacie ꝛ ꝙ tc̄as. l ꝓ.
ꝛ ēpec̄ dominaretur nob libi
dinis ꝛ ꝛ carnalis dño tacie. Ser
uo addicta q̄slo q̄t̄ pot̄ ee libras.
libras seruē quando cum pec
cate delectat. q̄ ē. gr̄ libo arbitrio
libaliter uero seruit qui uolun
tatem dñi libenter facit. ac ꝑh
ad peccandum lib ē. qui peccati
seruus ē sic ꝫ iustice libere seruit
qui amat. quiletat. Jpā ē ueta
libras ꝑ tc̄te facia tetcam. si
mil. ꝫ pia seruitus ꝑ p̄cepti
obedientiam h ē. ergo bona ser
uitus. ꝫ libras uero illa mala ga

Qvem gr. q̄i cum seruitus pec
cato carnalis iustica ꝫ h fuit uo
bis fructus talis. unde erubesca
tis. ꝫ finis mors etna ꝫ h dicat.
sub interrogatione q̄i carnalis
tica. g. ā. f. h. tc. q̄ malum. l ma
loꝛem ratꝛocinationem habuistis
dico. multis turpitudinib; pec̄o
rum in quib; ꝛ in quoꝝ memo
ria erubescatis nc̄. ē stante mtal
ētis. ē stis q̄dam temporalis ꝛ fu
sio uitalis. l. turbatio animi. rel
pientis pec̄a sua. ꝫ respectione
horrentis. ꝫ horrore erubescentis.
ꝫ erubescendo corrigētis. ꝫ nota q
ō mala ꝓia memoriat aptē. q
h rememoratio facit priora ab
horrere. ꝫ magis obnoxios gr̄e.

Dam finis q̄i de fructu q
to. nam de fine patet. l. q finis il
ꝛ. ernitus ultre. ꝫ actuum ē mors
etna. q̄ ut opib; ꝫ talia opanib;
succedit. a morte etn̄ pec̄i. ad
mortē etnam tulit. ecce libras
eorum. ꝫ machis plena ꝫ penar
sq̄lonib; ē mancipata de talib;
dicat ꝓpha. Computruerūt iume
nta in stercore suo. Jumenta dn̄i ho
minel irrationabilit̄ uluentel
sine honestate mor ꝫ mūlationis.
Jumenta g̃ in stercore putrescere ē.
in sterore luxurie ꝫ turpitudie
uicioꝝ. utā finire. S ea. D ye
ā. ita fiut uob tc̄. ē letuuetis
pec̄o nc̄ ū ūli ētis. lib. ac̄tis. ā
pec̄o. cui tc̄ letu etatis. S ota q̄ sup dix̄ eos libos

tuisse uultice. ñ libatos nc̄ ā pec
cato nos libos dicat. ne ꝫ hoc tbuāt.
ꝫ dic̄. puide. ac uigilant libatos
referens. h adillam dñi sententiā
li filius uos libauit. uc̄ libi ertus
ꝫ h uolutas que mmalis liba ē.
q̄ delectatur malis. ideo ñ ē in
bonis liba. q̄ libata ñ ē nec pot̄
hō aliquid bom uelle ū ad uuet̄
a deo. qui malum ū potest uelle. ꝫ nō uigilanti ssi
me. hic dicit libatos a pec̄o. ꝫ sup libos uultice.
Liberum ꝫ arbitrium usq; ad eo in pec̄one fi pe
rist. ut ꝑ ꝑm peccant mxime. O ꝫ qui ē delectati
one peccant. ꝫ quib; placet q̄ est libet. libi g̃ artifi
cia ñ sunt. ū arbitrio libtatis. libati ā pec̄o nō
sunt nisi gr̄a saluatoris. sertu autem. q̄i libertati
stis. a pec̄o. seruā. estis deo. quitime libi fructus
ultice. ꝫ nos libati ꝫ serui facti ultice. habetis u
ꝑsentem fructum utm. ꝛ nobis ꝛ gr̄ui. nos dico ducti
in sc̄ificationem. ꝛ ultimum ꝛ ultimationem. finem
uero. habetis. uitam etnam. ꝛ meritum. ꝫ finem uite
habetis uitam que est finis sine. S tipendia enim
ꝛ ē. q̄i uere finis illoꝝ ē mors. q̄ mors etna ē. stu p.
ꝛ digna retributio ꝑ pec̄o. uita ā etna. q̄ ē finis ul
toꝝ. sola gr̄a dei datur. ꝫ hoc mxpo ihu. d. n. ꝛ p ihm
xp̄m. attende q̄ loquens de remuneratione pec̄i. stu
pendium nominauit. de remuneratione electoꝝ
dix̄ gr̄a di. q̄ militant diabolo. ꝑ quam uicedē acca
piunt. q̄i stipendiū. ꝛ diabolice militie debitum
stipendium ꝫ dē astipe pendenda. ꝛ suba pōdera
da. a quib; ꝫ portus ponderabat̄ peccata. q̄

Stipēdia enim pec
cati. mors.
Gr̄a aūt̄ dei uita et̄
na. mxpo
ihu dn̄o
nr̄o. Hꝫ
ignorat̄ l
ers. saen
tib; enim
q̄m munera sua ꝫ ñ uita etna. q̄ finē ad o mūs

numerabatur. q̄ militib; ꝑ pa
militantib; ꝛ publico erario ꝛ
buebat̄. ꝛ o dixit. stu p. m. ii mor
tem pec̄o ñ in mūto illatam. l. de
bitam demonstraret. stipēdia ꝫ.
q̄i ernitor ꝫ stipēdiū ꝑ ope diabo
lice militie debitum reddit̄
ñ donāt̄. gr̄a ū ñ gr̄as ē. gr̄a ñ ē. Jure
ligandum ē g̃ ꝫ ꝑ a hoīs bona
mūa ee di mūa. quib; ē uita
etna redditt̄ q̄ ingr̄a. ꝑ gr̄a. red
ditt̄ q̄ ꝫ mūa ex gr̄a ē. ꝫ ita red
ditt̄ gr̄a ꝑ gr̄a. l ost; g̃ recte di
cere. stipendium ultice uita
etna. l. malum dicē gr̄a di. uita
etna. ut intelligēmus dn̄m ad ec̄
nam uita ꝑ plua miseratione nos
ꝑducē. ñ meritis nr̄is. quid ꝫ nī
tum hoīs ad gr̄am. ē o ē bonū
mitum nr̄m ñ in nobis faciat
ñ gr̄a. quippe cum dē coronat
mita nr̄a. nich aliud coronat

legem loquor qui a lex nho mine do minatur qñ tempore uiu

p̄cedentib; redditū q̄ eadem mīa quib; redditur. ñ a nob ꝫ. l. unnob. tñ ꝫ p gr̄ām recte. ut pla gr̄ā. ñ cupiatur. q̄ gr̄ꝫ dat. ñ nō gr̄ꝫ q̄ ñ minꝰ datur. l. q̄ data ꝫ. ut p̄ā mīa quib; datur. Con fitend ē g̈ deo gr̄ām uitam eīā uocat. q̄ his mīꝰ redd̄. q gr̄ā datur hominꝫ. vñ in euāgelio legꝫ. y gr̄ām p gr̄ā. y pcs nīs q̄ ꝫ tu lit gr̄ā. Certum ē enim uitā eīā bonis opib; redd̄i. l. ut p̄ā op̄a q̄b; reddit. addi gr̄ām p̄tie. vide dñs aut. sine me nichil potestis facē. accipimus g̈ gr̄ām p gr̄ā. l. gr̄ām iustificationꝫ p gr̄ā iustificationꝫ. unde bitur gr̄ā eum iustificationꝫ omne nīrum ma lum deleat. unde ebrio b̄nfigio. y iuga firmat au xilio. cui gr̄ā iustificōis iuste. redditur ultimo. sā. dnignoratꝫ tñꝫ. nē. Hactenus egit de iu stē ostendens grā. ñ ex lege ee salutem. nic dicat q lex ult̄ ñ ē tenenda. ꝫ agit de fine legis. y p̄ oꝫ mutili tate legis. Neq; mutat uōi q ap̄le ait. ñ estis sub lege. l. ꝫ sub gr̄ā. sup̄ q dicebatur lex ñ iustifica re. hic debe cessare. q̄ data ē usq; ad xp̄m. ēt aliq; dicēt ē deus p̄ax in ee uitam. y ñ p legis obseruatā respondet. q tñ ē ita hī ipa lex. y ñ dat uitā. l. ꝫ auget peccatū. hī ē q dic. sub interrogatione. ē ordo ūborꝫ talis. dnignoratis. ofts. hī. l. ignoratis. q lex. moysi. nho mine do. tur ei ob eciat homo. qñto tempore uiuit. q̄ diu statum hī ipa lex. q ñ debet ignorare. ffi. q quos scimꝰ. legem. l. moysi erāt eīi romani deinde. y gentib;. y ego loquor sc̄a. le. i. q̄ q dico. manifestatur. si p̄ualet intelligat. deinde p simile illud ostendit subdens. Nam q sub uiro. p̄q̄ simi litudinem explanat. ꝫ p bat q̄d dixerat. Sicut enim mulier uiuente uiro alligata ē legi uiri. si aut mortuus fuit soluta ē. ita dum lex statum hī. et si subiectus ē hō ē, uero desint hec statum. soluit hō ut ita dnignoꝫ. aggr̄ de lege naturali. ut eum firmet anos eoꝝ. in doctrina euangelij. y recthat a lege moysi. utrum exem plo humane legis. ut p̄tena sua. ꝫ det celestia. Sciunt utiq; legem romanū. q̄ ñꝫ barbarꝫ. ꝫ natalem iudeam. xp̄ianos. p̄hendere runt. p̄tim ex le. p̄tim ex gestis hic y gr̄a ex hebreis. l. ꝫ hoc ē. q̄ io dico p̄axim. y ñ p legē moysi. q̄ lex finem hī. q̄ patet per exēplū humane legis. dnignoꝫ. f. q̄ lex. nature q̄ grāt ē. l.

Namque subuiro ē mulier uiuente uiro alligata ē legi uiri. si aut mortuus fuit soluta ē a lege uiri. ut ñ sit adultera si fuerit cum alio uiro. Itaq; ꝫ mortificati estis legi per corpus

ñ p omīs sui partes abominabiles reputant. ut obseruatur. in ho. d. q. t. m. v. q̄m diu statum hī. mor tua enim dī lex. cōp cessat eius auctoritas. ñ debet eis ꝫ ignorare q̄ uos scitis. legem na le. y ego loquor sc̄a le. ꝫ de lege natā li libus in sēq̄s. sīc ꝫ uiuentib; hominū. q̄ p bata. aut sub qua etiam. ut dei. ꝫ gr̄ā ꝫ latum. ꝫ eīi. lex gnalis ē. postea ut spāle legē apponit. p q̄m etiam uult̄ p bare apl̄us. assertionem suam gr̄a tiam enim uult̄ tradere eius ue rutem. vñ sub dit. nam. q. l. u. ē. sē. q̄ diu dum stant hī lex. dnat. sic p ꝫ exemplum ostendendo. nā. q. l. u. ē. m. u. u. al. ele. ut ꝫ ñ possit discedere ab eo. sic y q̄m dum lex moysi stat hī debet seruari. hoc ergo sequitur exēplo ap̄li quod docet xp̄ianum a lege factos gratiā. ñ ab omni lege. sic mulier a lege uiri liberatur mor tuo uiro. ñ a lege nat̄. nec ultra debet ꝫ anus ee sub lege. si enim lex etiam uiuit adult̄ē. nec p dest ei xp̄iano. dicit ꝫ ostendit. posse exemplum exequendo. Si autem m. f. u. e. l. e. a. l. u. similit̄ si lex statum amittit. soluitur homo y q̄ uiuente uiro ē alligata legi uiri. g̈. u. m. no. ad. si. ꝫ tu ē alio uiro. sic q̄ p uaricat legem statim peccat. Si ā. m. f. u. e. si. ē. a. le. ui. ita si ablata lege data remissi one peccatoꝝ. hi qui uitā ꝫ euāgelio. p gr̄ām libari ꝫ. sā. ñ nō sit. q̄ ē. q̄ ita libata ē mulier. ñ ñ sit adul. si. tu. ē. al. ui. sic ita lege. non p uaricat. qui ad ap̄lm tūc sit. dimissis legis. mor tua enī lege ꝫ ad ult̄. quia p̄ō ꝫmo si quis seruans legē mor tuā. multē. sic adult̄ē. mu tat̄q; nec p dest ei ex p̄e. Sē. Ita q̄ tñꝫ. mi. q̄. hucusq; simulitu do ē. deinde incipit rem loqui p q̄ simlitudinē induxit. si fert alimuli q̄. q̄ ita ē int̄ uir. y mu lierem. tradit̄q; uxorem hanc simili tudinem. tñꝫ mi. y uos. ñ nos ap̄li. m. e. le. dimissis peccatis. i. nichil debetis legi. q̄ data ē usq; ad xp̄m. q̄ ñ m̄ dimissis legē. hꝫ ē stul facta. ñ mortui.

xpi uti
tus uo sal
tem⁹ a
gr̃m mor
tui reiur
gitur
fructifice
mus do.
Quum
ẽẽmus in
carne pa
ssiones pe
catorũ
que ple
gem erãt
opabãt
mẽbris
nr̃is ut
fructifica
rent mort.
Nunc ã
soluti su
mus ale
ge mortis
unq̃ dei
nebam⁹
nam ser

figuratiue ista. hic appellatur lex mortificatrix. scilicet corpus xpi. i. p̃mul
tiplicatum in carnationes. ut sit plenitudo ultima ad hẽc. ut mortificata lege. ut nos simus aliq̃s. i. xpi cum⁹ nõ putent nos ee qp ipse ẽ. quia mortificatione cui utiq; simus. ut modo fructificemus deo qui prius fructificabam⁹ mortis sublege. sed uere deo fructificamus deo. non solum Cum enim eẽmus. i. cãmus. q. cãmus sc̃o pane. eq̃ erat sublege. pec. pas. i. concupiscentie q̃ sunt ca peccãa mortalium. et ẽlenchi sc̃i sub q̃b; tanquam sub uirtute dominante agebat anima. aliq̃m uenter gra p̃fidem. que passiones p legem er. t note ut i. auctore. uel facente. operabant. in nr̃is. i. ducebant membra nra. ad mala opa nta. ut fr̃m. i. ut facerent digna etna morte. Nec ã. cum sumus. x. solu. l. remissis peccis a lege. q. ee ca. m. i. pecti. aucta ẽ. i. concupiscentia. cum lex phibet uñ erat fidel. i. ad cumulũ peccatoꝝ p̃uaricatois cõm adiecta ẽ. q. ubi nõ ẽ lex. nec p̃uaricatio ut lex mortis. ideo dicta ẽ. qua peccat uel uiuificat. i. reos punit. unq̃ lege detinebam⁹. nec nq̃ nulli di gra soluebam⁹. soluti sumus. dico. tra uel. i. no. l. si uincere. uel uincere. i. secuta mus. operibus nouu hois. x. q. no nr̃is uiribus. t lege attingimus. l. gra sc̃i spe. unquibus sic est. i. mora dum ut nichil addat de legis operibus q̃ncta. t. l. seru. i. no. spe. i. lege fidei. q. ẽ. manumo i. no uato. q. etiam hominem facit. spualem. i. o recte dr̃ lex spe ri. ñ uiue. ut. i. ñ sed tm̃ in legis q̃ lenuit. q. cessauit. attende q. unpeccatum similitudie ta suum. l. uir. mulier. l. ex uiri q. iterum. in hac te. pp q̃ simili tudo i. ducta fuit. similit ta. l. ala pecc. l. ex hi solum hi duos ẽ. q. illa uir mort. i. a lege uiri soluta mulier nubat cui uelit. hic aut ñ pecc. l. i. a mortis pecco. Predicus n. aq; passionibus nr̃is. i. membris nr̃is. ut fructificemus deo. Nunc ã soluti sumus a lege mortis in qua detinebam⁹. ut seruiamus nouitate spũs. x. et non uetustate litere. Quid ergo dicemus Lex peccatum ee. Absit. Sed peccatum non cognouissem nisi per legem. Nam concupiscentiam nesciebam. nisi lex diceret non concupisces.

uiamus in nouitate spũs. x. et non uetustate litere. Quid ergo dicemus Lex peccatum ee. Absit. Sed peccatum non cognouissem nisi per legem. Nam concupiscentiam nesciebam. nisi lex diceret non concupisces.

omnibus ipa anima mortua peccato. serui mentis legi dei. quia uis ipe passiones nondum mortue sunt. quia dum uiuit cane. seruit legi peccati. Restat g̃ adhuc aliquid in qui ẽ sub gratia q. eam tam in uincat. nec captiuum ducat. Sed Quid g̃. hic quaritur utr̃ ipa lex sit mala. q. uide batur culpasse. legem dicendo passiones peccatoꝝ ee plege. et eandem uocando legem mortis. et uetustatem litere. que uerba male intellecta fomitem insanie. furoꝝ manifestorum. subministrauit. Quia mihi enim legem moysi dicit. ut addendam. et eam euangelio contrariam. ee contendunt. et quia eas agitur p̃ dictas testimonyis aptis. que ut intelligi conantur. deuitare catholicos. quod igitur sensit aptus posse intelligi opponit. ut et hoc se intellexisse neget. et legem legis. ipsius laude defendat. et quo sensu p̃ dicta dixit uba aptat. qui dicat. quia quidem lex mortis ẽ. et auxit uitel peccati. detinens abona operatione. g̃ quid dicem⁹ dicem⁹. q. lex peccat. et docens. ut faciens peccate. ut talis. q. quia donata peccauit. auctor eius qui male uel ablat. nonetum lex mala ẽ. sed potius bona. q. p. ñ. cog. ñ. ple. et q. pec fecit agnoscere. q. prius nesciebantur. quam uel ee punienda. ut ado ee. g̃ ua. t ee punienda. th̃o g̃ ad eum p̃ cognou. pecc. ut ple gem. p̃ q. mouit. ut ee pecc. q. ignorabatur. ut ee graue. ut ee puniendum. p hoc ostendit legem ñ ee pecc. sed indicc pecti. que intelligi legem. ad hoc data. ee. ñ ut peccatum i. scire tur. ut ex tur pareret. sed tm̃ ut demonstraretur. q. animam faceret ream. ut q. pecc sit gra dei una ñ posset. ipa rectus sollicitudine. ad percipiendam gram. uerteretur. q. ante plegem notũ sit peccatum. ostendit ut parte. Iam dau. et. qui pecc ñ cognou. ut plegem. sicut uidetur uno apparet. nam dau. nec. ut pecc ee. ut ta gue. ñ lex dicet. non dau. ad pbandũ plegem cognos a peccatũ. hec aptus q. ẽ gnale pecc. l. co cupis

dãg.

dãg.

dãg.

dãg.

dãby.

dãby.

dãby

cemia vñ oīa mala uetuum. bona ē g lex q dū hoc phibet oīa mortalia phibet non ē lex peccatum l; insinuat rx peccī peam facti; ē homo doctus l; pfect; ē. uictus dum sine grā x erat y nota q aut nesc. ip̄le hoc dicat l; ut sua p̄ grā lem facet causam. H; quer̄tur que sit ista concupiscentia. dicunt quidam illam ee que phibet in decalogo credit̄ in concupisce. y. rem primam alij ū generaliter qlibet concupiscentiam quoū libet phibitorum. S ea

Occasione aut. ꝛc. Ic ce ostensum ē quod lex bona ē. q peccatum phibet ostendit. y h ingreat malum accessit. qua peccatū. i. fomes l peccatum l. uitium concupiscentie. quod y carnalitas appellat ut peccatum i. diabolus qui ē auctor peccati. opatum ē. unum. ꝛc. l. consensus delectationis q opus aucta ē enim concupiscentia. ex prohibitione legis. qū adhuc decrat grā libabamus. vt omnem concupiscentiam. i. oē peccm. omne enim dicens concupiscentiam. cuncta peccata ligat. l; at enim aīa peccm l; in omne qui ctm p̄uaricationis adhuc decrat. S; oē pecc modo accessit. qp̄ i p̄uaricatio. O pat ē dico. occasione ac. pīn. i. p legem fomes. occasionem accepit p̄mandatum. qp̄ talis ē nāa. cāmalitas ut ardentius delitet. phibita quib; immemoratis facet qi sopita y diabolus i. ex mandato accep occasionem. qua uidens legem. in auxilium hominib; datam magis exarsit trahēdia ad us hominē. y magis instat in legem ut ei ille ipsum cum puis qi sēcē possidens minus temptaret vt pecc. i. diabolus fomes est. op. i. m. o. cō. in mutat sensus. hoc ubo. y h p̄mandatum. O pat dico. occa. ac. multis rebus. ut ulla mulier ut auro in humi. deprende recte dia. peccatum opatū omne concupiscentiam p̄mandatum. occasionem accepisse. p̄mandatum. Omnis enim erat concupiscentia ad legem qui secundus homo peccabat. sbat enim post concupiscentiam. y quo trahebat trebat. eius pulcre bras blāndas. y ex carnali suauitate iocunditas magnam felicitatē putabat. l; uenēte lege. qi opportuno obice uidet homo malū suū uolunt frenare concupiscentiā nūte p̄ ea. struxit se conat ē homo dele plumens concupiscentie fluuiū siccare. l; nō ualut. frenatus ē quidem fluuius concupiscentie. oppōtus obicib; legis. l; nō siccatus. imo. qp dese in deg̃ hō plumplit. aucta ē concupiscentia opposita lege. y que prius eum ducebat obice nullo. obrut eum obice rupto. p̄ legem eiū de

tus ea p̄uaricata peius ē mortuus. y tactus ē legis p̄uaricator. qui fuit ante nelcus peccator. y ido benedicat omnem concupisc. Omis enim ē. qui timescendit legem. S ea

Sine lege benedixi. p̄mandatū. sine lege enim. i. cum lex. non erat. pecc. i. diabolus. ut fomes peccī. in e. i. debile. qui tra seuebat. ad illusionē hois aīi legem. patet qui ex sua plona. l; ex plona hois grialit locutus apls. y notatur hic primus actus hominis ante legem. i. h loquitur in plona hominis. ante legem. S ea

Ego aut. qi ante legem peccm erat mortuum. ego ā. rationalis hō. aliqū. i. ipr ante legem uiuebā. ad ꝓpationem hui mortis eī em sine lege. H ota duos hois. l. intiorem. y exiorem. i. rationem y sensum qui ē in cane intiorem dicē. y sentire legi dei. y eius testimonio bonam ee legem. approbat. Exiorem uero dicit contra intiorem. y lege repugnare. y captiuare. y plegē maiorem potestatem peccādi habe. S ea

S; ē. hic notat̄ sed actus sub lege. i. hic loquit̄ apls. in statu hominis p̄ti sub lege. qi sine lege uiuebam. l; ē uenisset mandatū legis. pecc. prius sopitum. i. exiior homo. l. fomes peccī. reuixit. i. cep apparere. y repellare. Ego aut intior hō. mor sū. auctor peccō. y addita p̄uaricatiōe. vt ita a illo loco sine lege. y aut. de peccō concupiscentie. y de alijs q̄ p legem notata fuerunt. y respicat ad illud q̄ dixerat. l. pecc. in cognouy. nisi p legem. qi uere in nihi p legem. qp̄ si le. m. e. i. ignotū latebat. in apparebat omnino tanquam sepultum. ignorabat. Ego ā. u. s. l. a. i. uidebar in uiuere. qp̄ in trebar morte et peccō qp̄ in apparebat. qi dicebat nescebam ee pecc. y ido secure uidebam. qi dū in ēet iudicatus actus humanos. l; ē. ue. m. p. i. i. apparuit. y in motuit mi. sed in aut uix. l; reuix. qp uixat aliqui in paradiso. qui ee p̄cepti datum

occasiõe accepta ꝓmanda tum se duxẽ me. et ꝓ illd occidit

lacus apparebat ad mllũ. l; cũ homines nati peccatores sĩ mandato uiuerent. tanq̃m ociuum latebat seqbat̃q; oculcentias cãis sine cognitione. q; sine cohibitione. l; data lege peccatum. i. noticiam nati hoĩs reuyrit. q̃ noticiam ꝓ mam facit hominis aliq̃ iam uyrat. Ego ã. m. l. i. nouime mortuum. q; uidet se reũ ee. apt̃ dñm. cyrhis ã peccabat. Ãñ; erat; ignotus peccator. l; ñ factus ẽ manifestus sibi ꝓuaricator. et ita i uentũ ẽ. alicui bñ attendenti mandat. Legis. q; erat aduta. obdiẽtia; obseruantia. Vt erat. ad utam. intencionẽ datus. q; bonum erat. hi dicit ñ aliud. ee. ad mortem. etiam ñ. ñ obseruanti peccatũ. ad mortem autem ẽ. ñ ex iniunctio l; tm̃ ꝓ dicte occasionis. Sed; Dam pecc. q; dyrat peccatum ee. ad mortem. quoñ hoc sit declinat. q; q̃ ñ mandat ad morte. Ecce q; illud seducẽ sum falsa dulcedine. a diabolo ut fomite. y; h; est. nam pec. i. carnalitas ut diabolus. seduxit me. i. a bono ad malum traxit me. occa. ac. ꝓ. q; q; d; o capiscatus. dulcius sit dum uetat̃. y; sic pecc̃ fallit ꝓ mandatũ. Exhibitus e nãq; ñ cantas deficit. deficiũ mali cisci. quo aucto dulcius sit. q; prohibetur y; ita pecc̃ fallit falsa dulcedine. fallax enim dulcedo ẽ. q; ꝓ tẽs atq; maioꝛ el penay amarum dulcescit. ñ solum seduxit ꝓ mandatũ. l; y; illud mãdatum occidit. q; etiam reatus ꝓuaricatois accelliit gladio. g; q; portabas te iniuncus occidit. armus tuus te iniuuit. O mandato eiũ tanq̃ gladio armat̃ eras iniuncam occidẽs. q; ualeꝫ ridere pluma. Sto g; humilis. ñ dere plumas. y; potis uincere. Vide eum paruum dauid ee ingentem goliam. l; inermi nomine pluentem ñ iuuenib; suis. iuuenis inet ad me cum clipeo. i. lancea ego in noie dñi dioi potentis. sic omino. y; ñ aliꝫ pstitit inimicus. Vt ita lege. dico q; pecc̃ seduxit me. y; illud. i. ꝓ lig seduxit. occidit me. i. ad etiam dãpnationẽ. pduxit. y; ea Itaq; lex sup̃ pecc̃. legem ee negauit. defidẽs ea. a cmie. h; ead̃ sui laude defiũ. aliud ẽ ac

Itaq; lex quidem scã; y; mandatũ sctm̃ et iustum et bonum.

mie obiecto defide. aliud debuit ꝓ como. ꝓ dicare. cinen obiectõ fuit i dictum ẽ. lex peccim ẽ. defensio sub lecta ẽ. cũ aut. ablit. uno uerbo defensa ẽ ñtas. q; magꝝ ẽ defendens auctoritas. hic aũt uberrima laude legem oñdat. ne ꝑ suspitionẽ ad ũle remaneꝛet in lege. qi dicẽt q; lex ẽ. ad utã. y; bona iubet. y; mala ꝓhibet. y; hẽc pecc̃ cognoscẽ.

Q uod ergo bonum ẽ mihi factum ẽ mors? Absit,

Itaq; lex. q; ẽ scã. i. sine docens. y; mandatum. i. id q; ꝓ eam ꝓ apt̃. ẽ scm̃ iuste. iustum. i. iustificans peccatorem. y; bonum. i. utile uitam adquirens. Sed. Ad q; hic q̃ritur. utrum lex. y; sibi bona sit cũ efficiendo dampnosa. q; ex pdicta uidebatur posse colligi dyrebat eam mandatum. ee ad mortem. intendyrat. ee bonum. uñ minus intelligentib; uidi potest. bonum effectasse mortem. q; sibi opponens remouet. y; quo intellectu dyrit mandatum ee ad mortem. exponit ꝙ quoꝺam impios qui dicebant. nec. t. ee ap̃ ea p̃ euangelium. nouum aut ad uo. qi dicẽt. o stat legem ee bonam. y; ẽster modo q; bona ẽ lex. y; uñ ex ea ñ ẽ mors. ñ sup̃ dictũ ẽ. ergo q; bonũ ẽ. ñ factum ẽ mors. i. datum ẽ h; bonum in ado ita ut sit efficiens ea mortis. Absit. Sonenum ẽ ex ꝑa lege mors. l; ex uicio hominis qua ñ lex. l; fomes ẽ efficiẽs ea mortis. q; bona re iuste i malũ ficiẽs medicina ñ ẽ ea mortis. si ostendat uenena mortifera licet his malis hoĩs ut aliqꝫ. sic lex q̃uenena peccoꝝ demonstrãs. y; hominem libertatem sua. abutentẽ. qi freno cohibet. y; posito gressu incedẽ docet. ñ ẽ efficiens ea pecci. l; potius uicii hois. i. fomes. y; h; ẽ q; subdit

Sed peccatum ut fiat apparet peccim ꝓ bonum. mihi ó patum ẽ mortem. ut fiat sup̃ ꝓmodũ peccans. peccatũ ꝓmadat.

Sed. i. fomes peccati. opat̃ ẽ. in me. i. peccim actuale q; ẽ ea mortis. O pat̃ ẽ dico. ꝓ bonũ. i. plegẽ. ñ q; ꝓ ea sit efficiens ea. l; q; ea accepit occonem licẽ pdictũ ẽ. O patum ẽ dico. ita. ñ ap̃. ꝓ. i. efficiens ea pecci. q; tẽ apparet qñ rationem trahit ad sensum y; operationem. Vt ita. pecc̃. i. fomes peccati. op. ẽ mi. i. pecc̃. y; h; ꝓ bonum. i. plegem. ñ unaq; efficiẽtem peccatum. l; potius demonstrãtem. y; phibentem illud ita. ut ꝓ eam apparet. pec. si dico ut sit ꝓ eam l; apparet q; etiam etat. qñ nõ apparebat. sic sup̃ dyr. Concupiscentiam. nisi ñ lex. dicẽs. ñ dyr. ñ habebam bonum ẽ g; lex que scitate sua. y; iustitia. malum ẽ concupiscentiam q; nesciebam. ostendit. Non igit̃ impuro legi dei. l; uicio meo pecc̃. bona ẽ. y; lex. l; sine gra. tm̃ modo ostendit peccia ñ tulit. g; lex semp ẽ bona. siue obsit mandatis gra. siue pstit plenus gra. nitia enim y; bõa. gra. qñ quib; dam uacat ꝓpter y; ingrata. sic sol sanos quidem oculos mulcet. do

cumb auget dolorem. umitr ḡ lex pendet hūmb
grām. que etrūuum sanitas. sanitas ad obest ūsuo. ſ
illoum uno. dico opatū ē mchi mortem mtū. ūpec
. fomes pecī. fiat peccās. . peccare facieng. supmod.
. pluſqm añ ūmeduocret. qetiam ꝓuaricatio accel
sit. fiat peccans dico. . hꝫ ꝓmandatum. sine quo ūtū
ardebat fomes. . ꝓq acēuit ꝓuarico. Concupiscentia
cāus q̄ tradux ē malor. ꝓmandatum magis ꝓualuit.
ñ defec. lex. capiscentia ñ erupuit. ut ñ egra
batoꝝ. auget peccandi desiderium. phibito pecco
to ḡ dr. ꝓmandatū. qꝫ ꝓuaricatio addita ē. ē pecca
di libidine. hꝫ dr. supmod. qꝫ plegem ñ defecat. sed
magis solus cupiditatēbz creuit. vt ꝓ pecē hic itelli
gatur diabolus. qui ꝓbonum di incensus ē. uā cdia
cē hominem. nōna atq illicita illi suasit. qꝫ ei u
dit ad nō. ꝓuidū inquo apparet peccū. . mumeus.
. hꝫ ē. pec. . diabolus opatum ē. in. m. incensus. ꝓ. b.
. plegem. tta. ū. ꝓ. ꝓ. . mumeus dmundens hoī.
ꝓuidet plegem illicata suasit. ūputa. ex lege. ei
mors ꝓuenret. Opatum ē dico mtū. ū pec. si. ꝓ. .
peccare facies. supmo. . plqm añ. hꝫ ē. ꝓm. q̄ dato
magis unstrat. ū homīe quoubz penis subicēt. ple
gem. acceꝑ occonem opis hōi mortem. Sed Sa
mus. qi uere lex ñ ē malum. ut ē
bonum. ꝫ. . qꝫ scimus qꝫ lex. hꝫ.
ē. . spūs homius alens dum spūa
libz unstruit. t spūalibz. . aſpū. s.
data. attende qꝫ lex moysi. . ita
dr. . spūalis. lex aut euangliū dr
lex spē. Oſat enim. . qūtum ad
malos. quos punit lex moysi ita
ēe dr. bonus uero spūalis ē. qꝫ pec
catū phibet. . nisibilia colit. lex
ḡ moysi spūalis dr. qꝫ mea ꝫ q
dr ē. i. qꝫ spūaliter intelligenda
ꝫ. lex aut spē dr lex euangliū qꝫ
ibi ds upē ē. Sbiḡ ꝫ uerba. hic tel
ē. Ego a. huc usq legem creauit
q̄ non debet refundi ueam culpa
hic dicit. qꝫ nec refundi debet
unpcipalem natam. . mitationem secm illud
q̄ ad eo hr. . ita ñ creatorem. ſ. un homines qui
ex le uocant ꝫ. ū ꝓ ꝓ mortbz resistere nequeant.
qi dicēt lex spūalis ē. Ego a. sū. car. . unpotens
animet. t mens uicio resistere diabolo q̄ uocati
ē concupiscētia. genius exēne. ortus. . hoc sit
ūn subdit. Ego dico. uenundatus. unpmo pare
te. tta ut sim subpecco. qi ecce. unde unstirmus sū
. ex culpa ꝓmi homis q̄ ꝓ delectationē ei ꝫ uen
ta. se homis alios uendidit. adam enim uendidit
sepnor. acpti oē sem ei subiectū ē pecco. ū potel
tate sua ut ñ posset. arta obedientia legis. Ade q̄
ppe ꝓuaricatione. atq ūtradica. damniosa nega
tione. fraudulenta q̄ comestione uendita sumus.

omnē ypte nā. lex penes ꝓuatōe leduct. illu
tacibi ꝓceptione ꝓpetue seruitutis addixit. solet
hic mos intervenientes emeretq seruos. ut ꝫ q̄ le
alieno cupit dño mācipari. aliquid ꝓ ei ꝫ ꝓacta pe
libertat. . addictione ꝓpetue seruitutis. a suo sequ
tur emptore. Qui inter adam. . serpentem manu
festum ē intercessisse. Ille enī ꝓcium libertatis no
xie. . mortifer pomi a serpente accipiens. a natali
libertate discessit. malut enim sepetue ei subde
seruitutis. a quo uere. . pomi letale ꝓcium accepit.
q̄ deinceps dnō ē ꝓceptis strugi ita ñ mitto om
nem posteritatis ḡrem. eius subdidit famula
tui cuius effectus ē seruus. Vendere nos potuit. ſ.
redimere ñ ualuit. uendidit nos. . sensu peccati. redi
mīt iustitia. di. Sanguis enim innocens dans ē
pnob. ū redimēnt. . inuenditore ḡ erubescat sup
bia. ut redemptore gloriet. grā. Vendidit sc̄ho. pliber
rimum arbitrium. subdnātie. unquitate. iacepit. ꝓ
precio exiguum. de arbore uetita uoluptatem. Erat
igit ē igitur ꝓmus homo rectus. sine culpa. sine u
cio. ſ. ipse ñ rectum fecerat. q̄ deliut imperatorem. . di
uertit ad desertorem. cadensq; animi figuli uas fi
actum ē. quod ds ꝓmisit. ut miseria sua ꝓbaret.
qua sine deo nichil potest. se ergo. . alios uendi
dit. uoluntatia. capiscentia. ut sub pecco. . seruus
peccati sunt. q̄ enim. . uere. cūm posset. noluit in
fectum ē. ea non posse. cum uelit. ꝓ malum uelle. ꝓ
didit bonum posse. . factus captiuus dic. ū. l. ſ. pe.
. ut unusquisq; uendit se. suetudine. ppe uoluptas.

Quod ꝫ operor nō intel ligo. Nō enim q̄ uolo hoc ago. sed quod o di illud facio.

Sed. Quod enim. opor. Probat quod seruus ē pecī. . loquitur
in ꝑsona hominis sub lege. qui
uere sub pecco sum. . ut seruus
pecī sum. q̄ q opor. secm exteri
orem hominem dimittendo bona
ut faciendo mala. Intelligo. secm
exteriorem hominem. ñ ē. operando
q̄ aliud uidet se. ꝓ legem sate. ꝫ
aliud agere. sc̄ota. q̄ ꝓ sonam du
orum hominum assumit hic aple
mitionis. s. . ñis. ꝫ exitionis. . car
nis. ut nolim. tamen. Sed. Nonne.
. ē. qi uere opor. q̄ ñ intelligo q̄
ꝫ dimitto bonum. quod uolo. ꝫ fa
cio malum q̄ nolo. ꝫ ē ꝓbatio ap
artibz. . ab effectu dimittere eñ
bonum. ꝫ facere malum. sunt
partes operis malum. dr ꝫ larga
acceptione. ꝫ sueta locutione.
etiam ille opis malum. qui di
mittit bonum. Volo aut ꝫ nolo ꝫ effectus intelligo.
Greci enim q̄ quis intelligit aliquid ē bonum
ꝫ aliud malum. unde illud ꝫ illud. ꝫ hꝫ ē. Non hꝫ
ago. . bonum secm exitionem hominis. q̄ bon

ego mīor uolo. v apo subiectus ꝫ peccō facat. qm̄ uult. q naturalr. quod bonum uult. ł uolumtas. ł semp caret effectu nisi grā dei addiderit. uelle sum adamandum bonum q ad effectum pōt pduci. ł cum triplex uelle. l. uelle natē. uelle grē uelle uicij. Velle nature ple impotens ē. nec palmam mēt. iunctum atq habitum uelle uicij. nisi uelle grē subueniat. q uelle uicij fugat. v uelle natē lībat. sō iste ñ redemptus grā. caret. aut ñ. a. b. q. n. ł, facio illud q odio. v malum. Seā. Si aut. v̄. sup ostendit cām alem ēe cursum pecā. ex quo ē malum hic altm ostendit. v bonam natē adō cātam. q plenit legi. v malum natālit ñ facit. q phibet lex. v ita p bat legem ēe bonam q natē lue ducat ēe. q mandat lex dum murmus facat quod lex uetat. q dicerēt ñ ago q uolo. sago q nolo. si aut. hoc ē. v si q uolo di mittere tm dumtō. lege illud p̄cipiente. v qd nolo facē. illud tm facio. lege illud phibente tunc ego sēm mīorem hominem. v sentio legi. i. d uolo qd lex. quod nolo phibet. v q uolo p̄cipit. dico. v sentio legi. v retus sum. qm̄ bona ē. Seā. Dicā. q plenit legi nolens. q phibet declarat aliud ēe cuius impulsu hoc agit. v pecc. qi dixi facio malum. ł, ñ ego interior facio q nē patet. q nolo illud. v sentio legi. v hoc ē. Nām. ego mīor. iam. l. sub lege ante tempus grē. ñ. op. v ł, pec. i. lex carnis. ad qm̄ diabolus. ut ad suam legem accedit. quod habitat. v semp ē. inme. i. in carne mea. vt inme. v contra salutem meam. Cauendum ē ne quis arbitrē. hīs uerb auferri nob libum arbitrium. qd ñ ita ē. Sunt q hoc describūt sub lege positus. ante grām. tunc enim homo peccīs uinctus. dum uult, sine uiribus uiuere conatur. sine aduto uolūtas grē. q libum arbitrium libat. ut libaret ēdat. atq ita ñ peccet ēe legem. Sed cum qi ph patet. q peccm habitat in carne. q bonum i habitat inme. h ē in carne mea. l. in sensuali homine. v h̄ sed. q. ñ h. ie. quomodo habitat pecc in carne. cum ñ sit sub ł, p natio bonū. ecce p̄ma hoīs corp corruptū ē p peccm. ita q corruptio p̄dicationem offensionis manet in corpe. robur remanet. dum ne sententie date in adam cui. o sorte anima mactat peccō. p d. g. q tū cā manet. in habitare dr pecc in carne h ē lex carnis. ad q diabolus accedit. ut homini suggesti

Samuel le mihi adiacet. p ficere aut bonum ñ inuenio. Non enim q d uolo bonum hoc facio. sed q d nolo malum h ago. Si autem q d nolo illud facio. nō ego op illud sł, q habitat inme pec catum,

Damuelle. qi uere non habuit inme bonum. q nec bonum uelle. nec bonum pficē. bonū uelle. ñ nam uelle. bonū ad iacet in. v uyrta cānem iacet. et quelat impotens ple surgē ad bonum opandum. uyrta cā nem iacet uelle. q natāle ē quo damn uelle bonū pranonem ł, tale ē hoc uelle. q semp uicā nis supatur. uelle aut dei cām supat. Attende q bona ē q uis bet lex ad eo. ut natāliter amet. v facere uelit. ł, de ē uirtus p ficiendi. vñ subdit. p ficere aut bonum. proieus ñ inuenio. q sic ē p ssius dñationē pecī. i. ñ possit ure quo uult. nec ualeat ut audeat contradicere. qua potestatis eius alt ē dns. g. v si uelit non tm pōt facē bonū. q ex do tm ē. cuius grā adhuc caret. Sensus. qm̄ dico. q bonū p ficere. no inuenio q m parte. deq mundus uidetur ostendo q nec etiam illud bonum q uolo inuenio. ł, econtrario malum. q. v illud q uolo. v ł, ē. ñ enim. a. h. b. q. uo. ł, econtrario ta. h. m. q. u. vt ita dnūa. ñ inuenio bonum nec mutum. q ñ ē ibi sue nō. ñ enim q. u. re. hīo dicat. q multis stultis. qui ñ inuenerēt bonum aliqua te. q m ibi ē. Si aut. re. Concludit superiorē sām. l. q ñ opat malū. quasi ego ñ facio q uolo. v facio q nolo. si aut. f. l. q uo. l. d mutere bonū v facē malū. g. ego. ñ op. i. v. malum ex quo prior. qm̄ o dubitatur. l. q. v sentit legi dī. ego ñ op or. l. q. h. inme. pec. v tomes pecā. nel canalis concupiscentia. ñ

omnit. omia pecca. omne enim pecē mortale concupiscendo committit. q iste ad pecē trahit. p ssius v pecō. ñ suam ł, illius uoluntatem p̄ficat. ł, ñ q. mutuum hominē dicit peccare. inmundus uidebit ac inmundē. ñ mundū. Sp ssius v uicio v desidia. h cepta. s. q eū manicipauit se pallentium peccō uitiō dñatur illius. hoc tō dic. ut notet de quam tas mal dās hominē actut. v q ex tricia gradam thus cui nec lex subuenire potuit. p hoc g būficia x demonstr. quī de causa libat. Inuenio g dicit

dñbr

dñbr

dñbr

aug

Inueno igitur legem uolenti mihi facere bonum qm̃ mihi malū adiacet.

aug

Gonde lector ℔. legi diſcordem uoluntati mee. ſed michi rationi mee. et captiuantem me in lege peccati q̃ eſt. in membris meis.

aug

Infelix ego homo quis me liberabit. de corpore mortis huius. Gratia aut̃ dei. p ihm xp̃m dominum nr̃m. Igitur ego ipſe mente ſeruio legi dei. caro autem legi peccati.

legem ee bonam. y natam̃ ee bonam. que idem uult. y eis ſentit. hic adiungit bonam legem bone nature ad utricem. y tu ergo homo. y fomes peccati que ergo ne illa duo uicta unent. ut ho pueniat. num ſe poſſe euadere uideg obnoxius ſit gre. qi dicet. Quia ego n̄ opor malum. imo uolo. igit̃ inueno legem. ee bonū. y utile. y aduersum michi. y rationi. du docet. quid bonum. ut malū ſit. michi dico uolenti facere bonū. qi ergo pbo legem ee bonū qua uolo facere q ipſa iubet. Sed q̄m. ꝛc. quasi beneficio. m̃ uoleg. tm̃ q̄ pficere bonū n̄ possum. ſd o q. y q malum adiacet. y ppe e m̃ ſidians michi rationi mee. ne eam̃ qi ad iamas animem. video aliud cogit facere. quam ho lex. Condelector em̃. ꝛc. qi uere lex e bonum rōni. q̄ dele. le. da. uolenq̄ ipſa iubet. et gaudeng uniay abea. delector dico. ſed m̃ntioe hominem in rectior hō animus e. quem dicit oblectay hic. q̄ alege traduntur. q̄ in animo n̄ habuit peccm̃ h; i carne. y cā peccati n̄ e. exaia. h; ex carne. q̄ caro e. ex rugine carnis peccā. y p traduce omnis caro fit pecā. q̄ eum caro grādam traducitur. peccatum in ſe hī. y cām peccati anima traducetur. y ipſa habet. qua anima ade peccauit. siue to peccatum in ſe habet homo n̄ ſe cognoſceret. nunc autem cognoſcat ſe. y condelectatur legi dei.

Video aut̃ aliam legem m̃bris meis repugnantem legi mentis mee. et captiuantem me. p consensum y opationē. q̄ ſit in membris. quasi dico delector legi. h; uideo aliam legem. i. fomitem peccati que regnat in m̃bris. meis. ut modo ad concupiscendum manu ad opandum. y huic repugnantem. legi mentis mee. i. legi y rationi mee. duobus in uno fomes aut̃ peccati que e ex carne. y repugnat menti. recte dr̄ lex q̄ legitime factum e. i. qui nō obediunt suo superiori. et non seruat suum in seruo. i. caro. Sup te e dns unus. in frate caro tua. Seruu melioris. ut seruat. ubi ſuperiorem. torq̄s abiectionis. dico repugnantē. y ea captiuantē me. i. captiuū ducē tem me. p consensum y opationē. q̄ sic uidetur

peccati y dominat. captiuā tendico ut ducente. in legem pecti. i. in peccm̃. q̄ dr̄ lex q̄ dnat. que lex ut predictū e. in membris meis. y ex ea me. q̄m to autem uicinior. tanto est pictolior. h̄ lex mala q̄ quisq̄ carnalis uoluptatibus implicatus astringitur. hanc repugnare aut legi n̄ ausus. y se captiuare. Nā intelligitur homo ille descriptibi. qui nondum e subgrā y q̄ captiuat me. g̃ ego homo. sum infelix. q̄ natus e sub peccō. hostem secum hns pecti. p q̄ ad ictum hāt ad illum sathanas. g̃ dus enim fabricauit adam. p quos ad filios eius. expoliator ascendat. nisi clemens simus dns. p tegat. p ter. q̄ subdit. y quis me li. q̄ infelix sum. y cum p me n̄ possim liberari. Quis me liberabit de corpore huius. i. de domino cāus. mā unquam mors e. Non potest hoc facere nisi magnus aliquis. s. ecce. quis me liberabit. Nō lex moysi. n̄ pentateuchus liber arbitrii. s. gratia dei p ihm xm̃ dn̄m nr̄m. q̄ misericordia dei nobis data. ut per remissionem peccatorum accepta homo reuelentur. ut de cetero possit resipiscere. p illo peccato. potest enim homo honoratus mari resistere aduersario. potestate recepta. ō illum. dum aduenit ad eo. y attende q̄ hic inducit quartam legem s. dei. post legem moysi. q̄m y gram uocat quatuor enim legis in hac terra memorantur. s. lex naturalis. lex mbrorum q̄ pugna e lege peccati. lex moysi. q̄ scripta notatur. hic tertius actus. y status hominis in lege spūali. q̄ enim hic aplus in persona hominis sub grā degentis. Sed Igit̃ ego. ipe. y e. q̄ dux grā. le e libertatis. ne quis torpeat securus. q̄ peccatum non ultra noceat. determinat quomodo sit facta liberatio. s. i. sub grā manserit. alioquin peccatum occupat. q̄ dicet. q̄ grā libat. igitur ego ipe. rōnalis. y unus ho licet hns fomitem peccati. ut prius m̃ seruio. i. potens sui seruire. legi dei.

dñi

y hmte v uoluntate. Jam y lib anūs y mlt̄ude bonam reuocans. grām aduuans malas suggestiões potest ponere. y contra lupare. carne aūt. quasi mte seruo legi dei. carne aūt. s. l. p. y ideo non est remissus agendum. l; cauendum. ē ne regnet. aliter etiam poē legi abillo loco. ego aūt. car. seruio. loāt̄ur enim ap̄l̄s. ut p sona sua. ut alicuius rei. subgīa ostruti. Dicit enim aug⁹. aliq̄n sibi unsum fuisse. u hocapti sermone describi hominem sub lege. ut ante dictum ē. l; ut ait. non ē. nisi homo grē. qui hic loquitur. qui condelectatur legi dei. y sentit. y quinon op̄atur malum nec uult. y qui ignorat. i. ñ approbat. y cui nichil dampnationis nuncē. siē in seq̄ti ostenditur. y ñ ad huc ēē. carnalem sed ut. his uerbis. ego aūt. c. l. q̄ lex ē. spālis. e. ā. carnium. hoc non indecenter etiam. de ipso dicā ap̄le. sedm cānem. quam diu uiuit. ppt̄ carnis motus. quos sentit. l; etiam b̄ndict⁹. omnis lex. idem ego spūalis ē. (deph carnalis) quia sedm ipsum (spūalis) uiuit carnalis. quia carnis concupiscentias sentit. l; ñ totus carnalis q̄ concupiscentiis ñ consentit. ex parte igit̄ mortali carnalis ē. ex spūali parte spūalis. ex parte meliore spūalis. ex parte inferiore est carnalis. q̄ hoc ex peccato primi hominis accessit. subdit ergo. dico autem uos ambulate. sub peccō. v p eo male uolupt̄atis ade. subiectus peccō. v concupiscentie. h; ex peccati nomine appellat. unde omnia. cuncta peccata v cānali concupiscentia. quicquid enim peccō; est. uidelicet. in factis. uel cogitationibz. ñ oritur. nisi ex mala concupiscentia. que a peccō facta ē. v ita sentientem trahit. atq; illuserit. concupiscit. paulatq; peccatum. a peccō g ē l. a somite. ut potius ab actuali ade ē. sc. l. fomel. y peccīm ibi referentur genāt. q enim dēnunciat qualē se cānalem dixit q. ñ operatur q approbat. y h ē uere. sub peccō sum. q. e. op. ñ m. ut ignoro. aliā l. v non approbo. ñ accepto. ñ michi placet ñ sentio. aliter enim uidetur ēē. sum illi sententie. q̄ dix̄ peccō. ñ apparet peccatum p mandatū. quomodo enim apparet fugatur. si ignoro. sic dictum ē. hoc loco. ut intelligatur ñ approbo. sedm hanc locutionem. dicat dns. peccoribz. ñ nouit uos. ñ enim eum aliq̄ latet. s; q peccata ñ imputantur. in regnis p̄ceptor. quas h̄t uitas. ō peccata uitas dic. ñ nouit. y apl̄s art. ignoro. y uere. ñ approbo. ñ ne. y h. b. q. u. s. ñ concupiscere. s; potius. ta. il. ma. a. o. v concupisco. cānē. v sinon assensum prebeo exactione. ad huc peccō fugo. nimdum uica magnum ē. michi tamen q. y si concupiscentie. ñ consentio. cū adhuc concupisco. y nolo facio. q̄ quolo. facio. q. odio. quid odio. concupiscē. sō ē. ut intelligendū q ap̄le. uellet ēē. casti. v ēēt adulē. ut misericors. y ēēt crudelis. y alia h; nū. l; audiens legem dicentem. ñ concupisces. ut cum magnouit. y odit bellum. hūit. q. uolebat. ñ concupiscē. y concupiscebat. s; odiē. q nolo facio. v si concupisco. ñ q p; concupiscentiam. ap̄le cat. y cū ad ma

dñi

la trahat. lucrabat. ñ subiugabat. dele. h; i. ppone. ne de hoc desperet. uite structur. i. aute oculos pugnam suam. ne timeret suam. si enim hoc ñ dixisset. ap̄le cum uideret concupiscentiam moui. ī ūbus tuis desperaret. y diceret. si ad dñm. panerem. ñ hic moueret. Vide autem ap̄lm pugnantem. y nolite facere desperantem. Sed. Si aūt. y ē. q̄ odio que facio si aūt. q. n. ex mē. ut. ex carne. v si nolo illud q facio. si concupiscere. g solemno legi. v legem laudat uoluntas mea. q̄ ñ solent concupiscentie carnis. q lex phibet q̄ dicat. ñ concupisces. quod q nolo solentio legi. ñ quia illud ago. q enim ago lex odit. v ñ approbat. dum solentie. prohibet. cui ut hoc solemno. q concupiscentie resisto. aūto ūtrem. nego arma. teneo membra. y tamen fit ut me. quod nolo q ñ uult. y lex. nolo igitur. idem cum lege. quia q ñ uult. nolo. y ñ facio. l; ea non solemno imo legi. y testis sum. q̄ bona ē. quia id nolo. quod lex dicat. lex. ñ concupisces. y ego nolo concupiscere. si uellem. concupiscere. legi ñ sentit. Sunc ā q ñ uult. nolo. y quod uult nolo. y q̄ iubet facio. quia concupiscentie ñ sentio fieri uetat ergo pugna. non concupiscere. nam q omnino p fecti est. post concupiscentiam uero ūtre luctatoris ē. y laboramus. Attende quomodo dicat augūs. hic legem nolle. quod nolebat. ap̄le illud enim q ap̄le nolebat. y tamen faciebat. concupiscentia. ē. que ē. in p̄mo motu. que ē. ueniale peccīm. si ergo lex dicatur. illam nolle. v phibe. hic phibet ueniale peccatum. y iubet aliquid quod oio fieri potest. ūpterea. ēē uidetur. in q alibi legit. ū dīt. phibi. q. possumus. nec ē. illud ū p̄mitto. q̄ uitare ñ possumus. sup illum locum. Israelmini. y no. p. ad q dicimus. legem omnem illicitam. concupiscentiam nolle. s; aliter dīt. nolle. concupiscentiam que ē. in p̄mo motu. aliter. concupiscentia delectationis. y solus illam quippe ñ uult. v reprobat detestatur. peccīm ee. ostendit. hanc ū ñ m ostēdit. ēē. peccī. uerum etiā. phibet. ut ita intelligatur. q dictum ē. ñ concupisces. i. carnis concupiscentiam omnino sic. ēē peccīm. y quantum ualet caueto. Sed. Sunc aūt. dico facio q nolo. nunc aūt. e. ut ūtio iam redemptus iam accepta gra xpi. qui fit ante sub peccō. uenundatus. ñ op. il. liba ē enim mē s; caro captiua. ūi subdit. s. pe. v fomes peccati. q in habitat in me. hoc ē. in carne mea. y si habuit. uult tamen iste sēs. ex fide. ñ sentiendo. et fit. enim delicta mala. s; si non regnant. ipse ñ facit. facēt aut si sentiret. Motus enim delitiosi malos ñ ipe operabatur. quib; ñ sentiebat. ad p̄petranda peccata. Multum uero fallitur. qui homo sentiens concupiscentie carnis sue. y q̄ illa delectat de sentiens facere. y statuens. putat. sibi. adhuc ēē. dicendum. non ego. op. il. etiam si odiret. quia sentit. simul enim ē. utrumq. et ipe. odit. q̄ malum ēē. nouit. y ipe facit. q facere statuit. sed uero. y illud. addat. ut q facē statuit. in cōde. ope. pleat. y di

dñi

dñi

dñi

dñi

dñi

dñi

dñi

dñbr

dñbr

dñbr

dñbr

dñs

dñs

cat ñ ego op. u h. q m m p. ido qđ ẽ dctum. y tac dup
licet sibi tamen erraf. ut nec seip̃m agnoscat qñ ẽ erro
re ꝓfit y corde stauiẽte y corpe umplẽte. adhuc seip̃m ẽ
ñ putat q ꝝ dic. ñ ego op. il. sm̃ñ capite. uel die. ñ
in hoc sermone cordis dctum. aut etiam mundo corpis
ꝓficat. Dot porro illicita delicta. cuñ obediendo.
nó eũ opam. io y nos lagẽ dicũ. qm̃ ñẽ natẽ ugo alie
ne. l; languor nẽ. qui eum opatur. aquo infirmo liba
bunur. qñ ñ sum in̄ peccó hic io hm̃ delicta pecá. l;
iam nos eañ opam. nones obediendo. l; q ñ nob ha
bitat pecẽ ad̄ mouendo. y magñ ẽ hoc. q cũ sit carn
ne capiscẽtia. y ad cãnẽ pineat corpis mbra. in ip̃i regi
nat pecẽ. v cãis capiscẽtia. Sed. Saoũ. qbñdiu
pecẽ in me habitauit. scio. e. q ñ. h. é. m̃ h ẽ. i. cam b.
h̃ mq aut q uicũ cãis. uite boa. non ẽ bonũ. q
cẽ. destruit. caroy. l; iã uicaria ut uicosa ñ erit h
ꝯ capiscẽtie. uicariũ q mens. q ñ ex se. l; ex carne
dcẽ. h aũ. qppe humana ñ ope di. ẽ uicio primitus
ẽ. istructa. l; exuoluntate arbitrio poy hominũ uem
ẽa. uicia ẽ lauicata. sed. sã uelle. ve ñ bon̄. ñ ha
bitat i cãne. nã t bon̄. adiacet ñ. v. in me ẽ. ꝓficẽ. a
bo. ñ ue. h ẽ. ñẽ. in me. ñ aut facẽ. l; ꝓficẽ. q ñ mch
tãc rebellat ꝯ capiscentia. y ñ sunt delectat ut ro
aliena. y ñ admittit ñrem. aũt in electabilibus mis in
ẽ. ut det fons strepẽte capiscẽtia. y ius mũdat. l;
cẽtia. ag ag bon̄ q ñ capiscãne ñs sint. l; ñ ꝓfic
bon̄. v. l; omino ñ capiscat. sic y hostis ẽ. l; capi
scẽtia ag malũ. q mouet malum delictũ. l; ñ
ꝓfic malum. q ñ ꝓhibit ad malũ. y iusto bello ẽ.
cotra uitalcoy. ñ tt. 2ẽ. q ue ñ ꝓficio bonũ. ñ e.
a b. q. u. v ñ capiscẽ. l; sa. h. m. q. n. v. capisco.
Sed. quo. il. sa. ñ ẽ. mdor. opor. il. l; pec. v fomes
peccati. q ha. in me. q ñ mite. seruio. l; cãne capi
sco. v q ego ñ opor. ꝑ. i. u. le. ẽ. bo. q ostendit
malum in. v rõi. uolentem facẽ bonum. volẽti di
co mdũ. q. v. q malum adiacet in. v. uicũ capiscẽte
tẽ m. y ue bonũ uolo. Cond lectoꝛ tt le. di. v h sed
mt. ho. v mtus mite. q sepe. ut mdor. t supior.
hoc dr. eo q ius. 2 de supalco spũ fecundata supioꝛb.
intendit. ecce parum libertas. reddita ẽ. l; h mẽte
Hic atq hmoi ñ diligenter cõsidans inuenta sepe
aplice circumstancia. recte intelligitur apte nó se
solum in sua ꝓsona uerum 2 alios subgrã. ostẽ
tos significasse utrumq. exꝑpria apte. ꝑ. anep̃. ꝑ.
uniuersal hois subgrã posita. h melius accipit.
ñ oio ꝓpriaũ ẽ. Videa. 2ẽ. q i. dlectoꝛ legi. in. a.
le. i. m m. Ecce parum restat ut firmitas. lex q in
membris ẽ repugnans ñtt. uicũ cãis ẽ. q exper
na pecẽ. y ex traduce mortis p uenit. Sed. lex ista a
ẽ. in membris remissa ẽ. regeneratione spũali.
y manet in carne mortali. remissa ẽ. q reatus lo
tus ẽ. sacrãto. quo renascunt fidelel manet a
q opab. delicta. contra q dimicant. y fidelel. Re
le. m m. i. legi. i ratione. suadus. 2 captiuam mẽ me.
ex cãne ñ mite. in legem pecẽ. v in motum. capis
cẽtie. ipa ꝯ capiscentia ẽ. lex pecẽ. lex a. mbroy.

ut cãis ẽ morbid q da. affect ut languor q comouet.
illicitum delictum. i. cãalem capiscentia. q legẽ.
pecẽ uocat. q h cãale mbr̃ in captiuũ. tenet lex ergo.
carnis me captiuat. sub ipsa lege pecẽ. v sub capis
centia sua. captiuum a. me ducat. ñ ex tote. l; ex car
ne. ñ ex toto. l; ex parte. q mens repugnat. v ẽ delec
tatur legi di. sic deipo apto. suauiẽt accipit a
die se captiuũ duca. ex carne mens cui. ñ sentit
pecto. nullam suggestu. blandiem. q h aliaq.
mtũs delectationes. delectationibz cãis nulla ex
pte offerendaq. oios ꝯtendit. l; mens ñ sentit
y ẽ ime quidda motuũ. y quidam tumũ. Velle
pecẽ accipi pot. sensus. y opatio pecẽ. lex ũ car
nis ut mbroy. p̃ma motus capiscẽtie. y ẽ in al le.
Sed capiscentie motum. mbr̃ue. m. ũ uoco ad
capiscendum. sic y nalis. re le. m m h ñ mu
tatur. h cap. me. v captiuare me. cõtat in lege.
pecẽ. v ad sentiendi mente. impleudumq ope.
pecẽ. ut potius eadem ẽ lex. mbroy. v lex pecẽ.
l; cãat capiscentia. ũ sit sensus captiuãt me.
in lege. pec. h ẽ. sub le. ꝑa. q ẽ. m m m. Captiuat
aut me. ut ꝓdictum ẽ. ex carne. ñ ex mte. Quid
inde spandum. h expectanda ẽ. liberatio. myr. nã
ego. spũat. hõ. q carnalis. infelix sum. noui in
te. l; in carne. 2 quis me. li. d. c. m h. v. i. de congre
gatione. ingruentiũ malorũ. l; de mortibz capiscẽ
tie. quibz corp nrm. pcutitur. Quousq habitat pec
catum. y de cor. m h. v de corpe isto. scim q mor
tale ẽ. ñ enim sic libabitur. ubi corp ñ hãt habebit
y h corp. l; ñ ia mortis. h ip̃m erit. y ñ ip̃m erit ip
sum erit. q ipa cãio ẽ. ñ ip̃m erit. q mortale nó
erit. libabitur aut tẽ cũ mortale h induet. imorta
litatem. ubi nulla capiscentia remanebit. Sz a quo
libabitur. ꝑ quem. g. de ꝓpitio xp̃o dnõ nr̃o.
sicut enim ꝓtotum hominem mors fuit. ita y ꝓtotũ
eũ reparatio mortuoy. l; in ut in quid erit. pu
gnat lucta. y ñ subdit. g. ego ip. je. Quasi q mente.
dlectoꝛ legi. y ex cãne captiuus duco. g. e. ip.
v unus. y idem ꝓtus mite. y cãne seruio. l; mi
te ser. le di. ñ consentiendo pecto. cãne. a. ser
uio legi. pecẽ. Concupiscendo igitur ego ipe ser
uio. in cãne ego ipe seruio in mente. non enim
dico sumus mt nos cert. de cubilis uenientes. l;
ego ipe mite seruio legi dei. cãne a seruio legi
pecẽ q ñ du. languor obluctatur. salutẽ in eũ
alius in mente. y alius in carne. q ego in mente
y ego in carne. y magis sibi in mente. quia in cãne
sion enim sunt due nature contrarie. ut manichy
ñ intuuntur. l; ex utroq unus ho q uult ẽ ds. a quo
factus ẽ homo. mite igitur ñ seruio. cãne capi
co semp itaq pugnat ẽ in corpe mortis h. q ipa
capiscentia. cui qua nati lumus. finiri ñ pot. qm̃
diu uiuimus. cotidie minus pot finiri ñ pot.
Sed. Dicit g. q i. q mite seruio legi di. g. in dap
ẽ. in me. y hi añ ñ tam in me cum
in xpo. 3. ñ ẽ dico. his q. 3. in xpo.

dñmo. dñmo. dñmo. dñmb.

munc dāp
nationis
ē. hīc qui
sunt inȳc
thu. quī
sc̄dm car
nem ābu
lant. Lex
emm spc
uite inȳc
thu liba
uit mea
lege pec
cat⁹ mor
tis.

ihu. inquo omīa soluunt
ur. ꝙ nulla dāpnationis ē. ꝛ. q̄
si macule ex cāne sint. nō obst.
ꝙ si enim hīt desidia cāms ꝗbz
nō sentiunt. ꝙ si lex mīnbus eor
repugnat legimentis. nō inch
dampnationis ē. q̄ p gr̄am bap
tismatis. ꝛ lauachrum regnat
omis. soluti sē. ꝙ ipse venit⁹
ēquo eras natus. ꝙ quicquid
antea sensisti male concupi
scentie. siue cogitatione. siue
locutione. siue actione. dem̄
quisunt inȳpō. dēmnat di
centi. qui nō ambu. ſ. c. q̄. hīs
ſ. nichil dampnationis ē. q.
non ambulāt. c. ꝛ. qui non obedi
unt carni. ꝙ si aliq̄ cadunt.
Sc̄a. lex enim hic ostendit per
quid q̄a dilibat. ſ. p spm. s. dīc
a nichil dampnationis. ēē. his
qui nō ambulant. ſ carnem. ꝙ q̄
qui dicēt. potēſ nesc̄m carnem
non ambulare. Respondet pos
sum. q lex spē. ꝛ. Vita humana
nō nichil dampnationis ē. q.
lex spē. ꝛ spē. s. qui docet quid
agendum sit. ꝙ quid nō. qui ē.
dator uite libauit me a lege pecī ꝙ mortis. ꝛ
a lege moysi. q̄ p peccm. ꝛ p uaricationem. ē
ca mortis. ꝙ hīc inȳpō. thu. ꝛ p spm quidat.
p spm spm. Vita lex spē. accipitur. lex fidei. q̄ dīr.
spē. q. dē cuius fides ē spē ē. Discēde. hic ē tres
leges. ꝛ tanq̄ necessaria ē. ista discāt. lex. inquid.
spe uite. ecce una lex. A lege. p. m. ecce altera lex
ꝙ sc̄a. q̄ impossibile. ē. ſ. ecce tria lex. hec ē. lex p
moysen data. in monte syna. Due g̃ legel. hec bo
ne sunt. ſ. lex fidei. q̄ pecī tollit. ꝙ lex moysi a
pecī ostendit. ꝙ phibet. lex ū pecī mala. q̄ reos
facit. videndum est ꝛ. quid inter sit. cum dīr lex spū
alis. q̄ p dictū ē de lege moysi. ꝙ cum dī lex spē. q̄
hic dicitur. de lege fidei hoc uīt ē. q̄ lex moysi
dīr spūalis. ꝛ o q̄ phibet peccare. ſ. nō dīr spē. ut uite
qua. ꝙ peccat⁹ non uult. multis pecīs. hanc dī
lex spē uite qua. ꝙ peccat⁹ nō uult. ꝙ a morte. reus
erit. ꝙ q̄ spū. ꝛ uite creditur. ꝙ spē ē. q̄ creditur. ꝙ spē
ē cuius fides ē. q̄ dicēt. ꝛ o nichil dampnationis
ē. q̄ lex. spi. u. ꝛ lex fidei p q̄m iustificatiōm q̄m spē.
poū. unde libauit me. q̄ libatio facta ē. in
xpō thu. qui p fidem iustificat. ꝙ sine cuius fide
nō ē iustificatio. ꝙ nō libauit. ꝛ a lege. p. ꝙ m. ꝛ. a sen
su ꝙ passione pecī. q̄ ē ca mortis. q̄ nō potuit.
tria. lex moysi. lex cānis. ut p dictum ē. nō ē dei
ſ. peccati. ꝙ mortis. ꝙ hec reos facit. lex ā moysi sc̄ā
rdi ē. q̄ ostendit malū. ſ. nō tollit. lex ā spē q̄ ē lex
fidei ꝙ q̄ malum tollit. Sc̄a. Dam q̄m pos

Nam q̄d
impossi
bile erat
legi nō
infirma
batur p
carnē dē.
mittens fi
lium suū
in simili
tudinem
carnis pec
cati. ꝙ de
peccato.
dampna
uit peccā
tum in ca
ne. ut iusti
ficatio le
gis. impleā
tur. in no
bis. q̄ nō
sc̄dm car
nem am
bulamus.
ſ. sc̄dm spm.

quoniam impossibile erat. libauit me
exponit. aut benedico. q̄r thu.
nos libatos. nam dē. ꝛ. inȳpō si
lio suo. ꝙ ita. p eum potest fieri
libatio nra. q̄ nō poterat fieri
p legem. ꝙ hē. Sam dē. pat⁹ misit
ꝛ unusibilem fecit. filium suū.
ꝛ l. o subalem. in misit in nī erat ā
ugē. Venit in uirginem. quam
in uirgine erat. ante uirginē
erat. quam creauit. elegit. qui
elegit cauit. assumpsit ugnm fec di
tatem. in absulit integritatē. ue
uens in uterū ugnis. ſ. tempe.
ibi erat. qui uenit. q̄ ibi aliq̄
in cep ēē. qui an erat. fuit enim
ibi. p unionem nature. qualit.
ante in erat. ita ꝙ in mundo erat
ꝙ in mundum uenisse dr. qua
in uisibit. in mundo apparuit. o ſ dit
dico. ſ in. c. p. in in carne pec
catricem. ſ. mee similem. p passi
bilitatem ꝙ mortalitatē. ꝙ alios
defectus. cecā in omis hominū
cauo pecī ē. sola illius in ē cauo
pecī. q̄ in eū mat⁹ cupiscentia
ſ. gra cep. hīt in similitudinē.
carnis pecā. q̄ ch̄ristū. sicut dr
mundū. ꝙ h̄m. licet g̃ eadem ca
ro sit q̄ mea. in nī nra facta ī utero
ē sicut mea. l'st ꝙ sanctificata. in utero
ꝙ nata sine pecco. ꝙ
Non peccat⁹ nec ipe. in illa in q̄
g̃ sunt q̄ nec peccaut. sine pena
in libidinū ergo simul ē nre
ꝛ cupiscentia in unaquaque pec
cepta nec pec cati. ueni ꝙ adcor
cati cam in se pus i macratum
habuit. nec natam quidem
mea peccā. corpus habuit.
pollutionem in
pecī. q̄ ex cupiscentie motu.
cepta eoio non huit. sed g̃ nō
erat causa pecī. q̄ in ex carnali
delectatione nata erat. ſ. in erat
simul. q̄ mortal. sine hac simili
tudinem misit de filium. in sic
dampnaret pecē. in subd. ꝙ de
spe peccō. qui misit filiū. ꝙ mittens
ꝛ. p hominem faciens cognos
cibilem. ꝙ sensibilem dāp. pecc.
ꝛ destrueret diabolum de pec
cato. facto i cāne. ex. ꝛ. p peccato.
q̄ tec i cane ex p hīc amisit dominū. recentanū.
animay. sic sine ostensū ē. Vt dap. ꝛ debilitatū. pec.
ꝛ hominem peccā. p cedentem. de peccō. ade. dāpna

dñmb. dñmb. dñmb. dñg.

dūg

dūg

dūg

dūbr

dyūo

naūd̄ dico. in carne x̄i. Cumq̄ uetus ho ūr crucifyr ē. hic sup̄ ostrat ē. vt damp. p. omne i deleat. in carne x̄i. Ut q̄ uter in carne ostendit. de peccō. v p eo quod factus ē hostia p̄ peccato. portauit p̄ peccā nā. in corp̄e suo sup̄ lignum ibiq; deleat. ita h̄ dic. hic unus ē. p̄ peccā dicebantur. sacrificia p̄ peccatis. Itaq; peccm damnat p̄ peccā. ut iustificaa q̄m lex moysi p̄mulit. impleatur. v cū sūmaret. i no. lex enim moysi. tm̄ p̄ caput s;. lex spē impleb. Jnno bis dico talib; qui ñ ambulamus. a cubi; secm̄ car. s; sialiq̄ cadimus s;. secm̄ spm̄. D on ambulat s̄ carnem. qui ñ agit opa cārs; sed spm̄ ambulat. qui uiuificatur. spu ui mentis. ne p̄ cupiscētias car. ecce duo dic. p. xp̄m facta. s. peccī damnatū. ut iustificam impleam ad q̄ duo efficienda. legem dicat. ee. inualidam addens. q. impos. nē. qi dāpnauit peccm. q. s. damnare. p̄ peccm erat. impossibile lege. naturali ut sēpre. impleat iustificam in quo. v in q̄ re. sua iustificonem impleda. i sin. lex. p̄cā. v p carnalē obseruātias. q̄ ñ potuit iustificare. vt p carnem. v p uoluntem. peccī. p̄ carnalitatē. q̄ rebella bat. s; audita lege amplius. est. mutata. s; sic i sua ē lex. iuste. p̄ carnem. nō ei erat impossibile libāte. alege peccā. s; mortis. Q ui ff. ic. ue ambu

Q uy enī sec dum carnē sunt. q̄ que cārnis sunt sa piunt. Q uy autem secm̄ spm̄. q̄ que sp̄ē sentiunt. N am prude tia carnis. mors ē. P ru dentia aut̄ spē. uita et pax. Q m sapientia cā nis. inimi

Legi enim dei. non ē subiecta. nec enim potest. ē enim mh carne sūt. deo placē ñ possūt;

Vos aūt in carne nē el. h; i spū si tam spē di. habitat in uob. Si quis spūs xpi ñ h̄t. hic nō ē ei.

Siāx in

Prudētia ā sp̄ē. q̄ ē studiose quis agit spūalia. uita ē. v ea uite in futo. s; hic par. nūs. vt ē uita s; pax. v uita cum pace q̄ ē in futuro. vere prudentia cānis ē. mors. qui sapi. c. s. q. ado uten dit. carnalib; inimica ē d̄o. v qui sapit sec cārnem inimicus ē deo. q; finē ñ ostituit. vt q; ruch putat dm̄ posse p̄ter q̄ ñ atis rerum uidet. h̄ ue inimi ca ē d̄o. L ege enim dei. ñ ē subiecta. v sapiens sec cārnē bonis ī stitutionibus dei ñ obedit. nota q; h̄ enume rando dicit. ē cānis obediēta h̄ uere ñ. nec eum pot̄. ee sub iecta. Quid ē. ñ pot̄. nō h̄ pot̄. ñ aīa pot̄. ñ ipsa caro que di cata est. pot̄ unq̄. s; prudētia cānis nō pot̄. v natā pot̄. uicii ñ pot̄. s;. medicus ad h; uen. ut pellat uicii. U enit q; saluator ad genus hūanum. nullum sanum inuenit. ideo magnus medicus uenit. ad sanandum uicii. quo sanato repata ē. natā. vdit h; de ma nicheos. q̄ uolebant aliā ad dm̄ inducē naturā. mali h; ubo apt; suū ostruentel ecclie. s;. un h; ō ē. eadem q; natā. alieno do dita bōa q̄ heri sapiebat. sed m̄ cārnē. hodie sap sedm̄ spm̄. que dum uicium h̄t ñ pot̄ subia legi dei. sē claudicatio. ñ pot̄ subia recte. am bulationi. tolle ñ claudicationē. q; uidēb recta ambulationē. ita ex duplo uicio sanata ē. natā. Quid aut̄. plus ita in omni q̄ ñ uicium ē. v q; p̄ cupiscentias carnis exit. q; cānis uoluptatibus oblectantur. d̄o placē ñ possūt. V os. ā. uerba ad ipsos rōanos dirit. q; ē. in carne. ñ in spū. si tm̄ uicio uiuit lex. ostendit qui. qi cānes ñ placēt. d̄o. Vos ā. ordinatiue. ñ est ic. i. ñ facti sp̄a cārnis. qi ñ p̄ nob. dicam ē illud supi. s;. eius il. i. i q̄ suadet rō. Ita ñ dico hoc sup̄. di habitat in u. sed hic docet q; ñ. qui ambulet sed spm̄. si h; spūm di. Jnota q; ambigue dixit hoc. q; ul legem i duce ad nundū p̄ tere fidei etatē. s; spel ē. p̄ facienda. Sig; ā. qi si quis h; spūm di. ñ ē in carne. sig; ā. ñ h; s. x. vel di. q; id ē spē di. s; spē x. hic ñ ē el. i. x ubiq; sed ecce uīi ē sed carnem ambula re. ergo. s. q; quis ñ h; spūm x. q; ē d̄i uiri sed sensū. cānis t sedm̄ gesta cānis. i. di ūtes sē

uob ē. corp qde mortu ū ē pp pecc spc uo uuu pp uusthcoē,

ur cām t eius opa actu. explet sēt q duo sup dictu ē. unt ā bulare. sēt cāne. ÿ ēe sēt cāne. Sia qī q ūhī spūs x. ū ē. eius sēt li ypc. muobis ē. q ē id ē. ei spū sco. q ē duce. si spc x. i uo. est. c. ō. m ē. pp p. spc uo uuu. pp ificoné. ÿ licet h sit q corp ē mortuū ti sp uuu. Nota q ūaut mortale s; mortuū. mortale q d fuit aū pecc. i. potēl mors pp pecc fuit mortuū. ÿ hūs ile necēsitate. monēdu ÿ io grue add. pp pec. s. ouginale uñ ē h mortalitas t mors ē p. s. utandum pp hī hī fuit mutas rēmat. ip hāc pēna q sūt magr unt peccare t noīe corpis hominē tot ligē. sic pha ezechiel eūlo tot hominē. noīe aie lignificāt dicēs aia q peccauit ipa morīet. qa ip ecās p mortē erat. pgām spc p ea uuu. ÿ ē sūs. si spc x in uo. ē. licet. corpus m ē. i. hō mortē fuit. pp p. i. un pecās. spc. tñ. i. aia q sūat ī pia. uuut. q d ō q ē uta. ūgē. ÿ hī. pp usū. i. pecco; remissionē q ē ex spū sco. Quod si spc. ÿ ē. q hī am ē uob. q spc. i. aia uuu. p ultiā. q. i. s; si s. e. i. di pūs. q. s. i. a. hec ē. cā q si uscitabit alias. qx. si uscitat ē habitat in uob dico. q q hī potuit. s. q si uscitaū. i. ÿ. am sic dcm ē. uy. hi. i. corpa. ui. facet ī passibilia. ÿ i mortalia corpa uīa. mor ñ aut. mortua ā mūs ē. ÿ si up dyrūs. corp mortuū. s; aut. m. aie fuit corp hoīs ÿ aū pecc. tē pp mortale erat. s; ñ mortuū. q potāt mori si peccare hō s; nō habebat ī se necēsitatē moriēdi. sic h corp nām p egrabile. ēe. q̄m us ñ sit egrū. ita ÿ ilid corp iā tē erat mortale. s; pp pecc. fcīt ē. mortuū. i. necessario. morit. dū pecc. g corp erat aiale. s. q ū necēe. eet mor ñ mortuū ē. s. q necēe. ē. mor. aiale. ict. q mortale. bñ g aut. morta. ÿ ñ aut mortua q i. i. relurrectioē ē mortale. h i duet ī mortalitatē. ñ solū necēitas mouē. di q ñ hī s; ñ ÿ mortalitas q corp aiale hūt aū pecc. remanebit. ÿ h fiet. ñ p uīa dignitate. ñ pp nām mūta. s. pp. s. e. ih. ūu. i. pp luā mām. ÿ q̄m spc. s. gīa. habitat in ob. Et ideo si ē apparet. ñ ūm spc. s; z corpis mortē pp pecc hoīs. merusse. ÿ p spū. s. uiūp ubat. aī dono nāp el. q aīe. dat. i. sco spū. ñ solū aīa eu dat. salua ÿ pacata ÿ sēabit. s; z ip m corp uuuficabit. erūp ī nata sua nūdissimū. ÿ ē hic eu dē ssiū testimoniū. de resurrectioē. ÿ tā clara aptaq serīa ū ūgē pōtore. s. lectore ī digeat. ÿ notāt. hic q̄rus hoīs actus. Jn hac namq; apti serie. uīj. hominis actiones. designāt pma fuit añ legē. Secda sub lege. Tertia sub grā. Qrta muta etna. Jn pma actioē. añ legē nulla pugna ē cuoluptatibz. huius sēt. Jn seda. sub lege pugnam. s; ūcamur. Jn tertia pugnam. ÿ ūcam. Jn qrta nec ē pugna. s; quies ÿ pax etna. q sub rūgabitur uobis ūtm inferus. q deo ñ subdebatur. q sup ioné nob dñe seruerant. Artide ÿ q spc. s. ÿ spc patris. dicit ē ubi legitur. si autem spc eius qui suscitauit ip̄m ihc filij ū legit. qui autem spm xpi ñ hī. quia spc s. de utroq; procedit. sed ip duos spc. s. unus patris et alter filij. s; potius unus patris ÿ filij. sic ergo filius non est. a se ipso sed a illo de quo natus est. ita. ÿ spc. sēc. non a se ipso ē. s; a illo de quo procedit. id est patre ÿ filio distinguere autem inter ūtā generationem. et hanc processionem nescio nomina sed non sufficio. qua et illa. ÿ ista. ineffabilis est. Jo q sicut ip heret de filio. loquens aut generationem eius quis enarrabit. ita de sp̄u sancto uel s; me dicitur processionem eius quis enarrabit. Hec ergo trinitas unus eiusdemq; substē. q filius non de aliqua materia. uel de mchilo ē. sed de quo est genitus. ÿ spc. sanctus non de aliq materia. uel de mchilo. sed unde est. unde procedit.

Ergo fres. ÿ ē. Qi q h bona asp̄ habemus ex carne. aut ñ nisi mors g̃ ofūs. de. s. spū. ÿ ex debito seruire debemus. ÿ obedire spū sco. ut ramōi. ñ cām. ita ū sēdm. c. uu. i. sed cāus uoluptatel. ÿ si necessaria ei ministrare debeamus. q caro ñ ē malum etiam creatura ip̄i ē. ÿ abeo dicta. a quo anima. nec illa. ē pars dei. nec illa. Tota ip̄ trinitas ē. unus ds. sūme bonus anima ū magnum bonum ē. ñ tñ sūmū. Item caro nec sūmū bonum nec magnum ē. s; paruū. aīa g uuies. unt sūmum. ÿ pauū bonū. i. int dm ÿ cānem. ÿ inferior do. ÿ cāne superior debuit ē deo ut sēdm dm uiuat. nō cām. ū sēdm cām; delectatio nel uiuat. q ū ē faciendū. si enim sēct. c. uu. m. hīo dicē q ex sensibz corpis utria nascimur. q cām deputant. si autē. m. f. c. ū. si p centus abiectus. q caro uoluptuole erigit. nh spū sco q mor denūnat ū aut. ū spū dei. t spū. uno q tñ ñ ē ū. agente. spū dei. si hoc in q̄ fecerimus. uitus uiuens.

Quod si spc ei qui suscitauit ihxpm a mortuis. habitat in uob. q̄ suscitauit ihxp. amor. uuu ficabit ÿ mortalia corpa uīa pp i habitantē spm ei in uobis.

Ergo fres debitores sumus nō carni. ut sēdm carnem uiuamus. Si enim sēdm carnē uixeritis. mor emini. Si autem spū facta cām; mortificaueritis. uiuetis.

dig. dig. j.

hic mustica. y in tuo nigla. hij é op'um. i hac uita
l. actiones eam⁹ spū mortificare n̄ desentiendo. capti
centes eius. y pas. i. capiles eas. minuendo. ut nele
uolles. humanus spc. y se ad h̄ sufficientem iactare.
subdit. Q uicumq; enim qi qp facē poteſtis. qp filij

dig.

Quicūq;
enim spū
dei agun
tur. hij
filij sūt dei

estis. y uere. quicumq; ꝓ agūt.
. y reguntur. spū di. n̄ suo n̄ le
ge mināte. papiente. p mutā
te. n̄ aduuante. hij sunt. fi. di.
. y ex dilectione seruientes. Vt agū
tur. dicat n̄ regunt. n̄ magnū
gre. effectum ostendat plus ē.
enim agi. q̄ regi agi enī dicam⁹
aliq̄ qi uix aliquid agente. regi
aliquē dicimus. qi ia agēte q
ꝓ agūt agē aliquid uix intellig.
gā regit aliqd agit. y io regitur. ut recte agat. Vt
dix. agunt. n̄ ut nich agat. l. qp impetu gre agūt.
uix tñ. agant. nam tanto mag efficat. quis filī
bonus quīto largius dat ei a patre. spē bonus quo
agitur. q agit. y tam bñ agit. si a bono agitur. qñ g
n̄ agit ut non omino faciendo ut n̄ cū cautate facie
do. oret ut q nondum hī. accipiat. S ea.

dig. dig. er libro sententia. ps.

dig. de corruptione et grā.

dig. in libro q̄ cito

dig. in eodem.

dig. in eodem.

dig. de spū et anī.

dig. in eodem. o. dig. inde.

Non enī
accepistis
spm ser
uitutis iterum
in timore
sed accepistis
spm adop
tionis
filiorū dei
In quo
clamamus
abba pat.

D ō enim
ce. qi filij esse debetis n̄ seruitutis accepistis. uerū uolim⁹ i lege
spū. set. uita. y spū scām quos
iubet timore pene seruire
faciat. l. ac. l. ad. t. di. y spm
scām. datorem bonor. ꝑq fiunt
filij. q ē. ermia di. Caue ne ex
eo q̄ ait. spm seruitutis. y spm
adoptionis dulsum intelligas spm
cū unus atq; idem spc. ille dum
taxat. qui etiam unitate tri
nitatis spc sēs accipitur. q aplc.
. ostendit dicēs. trin. d̄ g spc ē.
l. ꝑ dulsa opa dissimulit. appe
llatur. ut egy pt̄ l. spc ure dr.
quib⁹ aqua dulsa spū nocu
it. filij sūt nondicatur ure. qb⁹
aqua dulsa plfuit. simulit spc
timoris dr̄ ee uictis. q eodem
spū. quo intabulis lex scpta ē
timor uictus ē eis qui grām n̄
dum intelligebant. de ira in
firmitate. y peccās. p lege ꝺuce
a spc a libertas dr̄ ee. his qb⁹
unpte cui ope gra. y regnatio
munta etna. y fides que p dilectionem operatur. n̄
timorem n̄ formidando penam. l. amando iustā
uī ē g ista dilectio. i unde. y p̄a fides. y a spū sco.
so etiam ēet unob uti diffundere tur. in cordib⁹
p spm. C aritas aut di dicta ē. diffundi i cordib⁹
nris. n̄q nos spe diligē. l. q̄ nos facit dilectores
suos sic iustica di. dicatur. q̄ nos ita. ei. munere

efficiam. y dm salus. q̄ nos saluat. y fides. y. q̄ nos
fideles facit. Vn g spc ē. qui duos timores facit. Duo
enim timores hic insinuant. unus qui ē. imperfecta
caritate. l. timor castus. alter qui nō ē. p fecta
caritate. y seruilis. unquo q̄ unus deo placatur. nō
tñ in dñ. y si bonum fiat. non tñ bene. Semo enī
munus būfac. y si bonum ē. q facit. hij. a duo timo
rel facunt duo gña seruor. ē seruus q ē. filius ꝙ
timet dnm. y honorat patrē. Vñ p malachiā dns
ait. Si dns sum ubi timor meus. si pat ubi amor mē⁹.
y ē seruus qui timet pena. l. n̄ dilig iustica. y qp
de timoribz sit mtio. sciend ē. p̄ natale timorem
qui omnibz ie. uis ē timores. l. mundum qui
malus ē. nec ad ē. y seruilem qui bonus ē. y ad eo l.
n̄ sufficiens. y mixtalem qui bonus ē. y sufficiens. y
castum. qui bonus ē. y p fectus. de quo hoc agitur
upe enim gratiat nos filios. sed Jnq quasi dicat. spm
adoptionis. in quo. y p q̄ nos libere imo q ppto mercia
collecta clamamus. interule iungit de iustica. Cla
mor iste cordis ē. n̄ labior. unus sonat auribz di. qui
fusa mma clausa ore. labijsq; immotis. clamabat.
Juda quib clamabant. alba. gentiles. n̄ pr. qui
d ē. abba enim ebraice pat dicitur. l. ꝑ sacrime
tum utrumq; posuit apte. sicut. y marcus utrūq;
dixit. in passione dixisse. memorat. y fortasse dns
ꝑ sacramentum ecclie. i sumando. n̄ utrq; dix. cui tēs ē
anglaus lapis uenerit p̄ tum erhebreus. ad qs pti
net. alba. parum ex gentibz ad quos p̄net pater
q ecclia ē. de utroq; ppto. muno angulari lapide
collecta. qui fec utraq; unū. ut ēet unū gre. y unū
pastor. cui ecclie bonus magist cōpacēs. inse oste
dit filios ei. l. martyres n̄ debere de spare. si q̄ forte
tēpe passionis eor. erhumana fragilitate timida
irrepit. cum eam uincerent. uoluntati sue ꝑ po
nendo. uoluntatem di. l. legant. g. y n̄ trusta du
arum linguar. uba posuit. de significantia ꝑ
unūsum ꝑplm quid eudis. y gentib⁹ munitatem
fidei uocatus ē. Sed.

dig. j. ioh

dig. j. luc. in

dig. j.

dig. j. Jcor.

I pse enim
spc testimo
nium redd
it spū nr̄o
q sumus fi
lij dei. Si filij. et hedes
hedes q̄dē
dei. cohedes

I pse enī. ce. Q̄ uis filij su
mus. h̄ enim recognoscere
facit spc. s. nr̄m spm. i. h̄ ē.
spe. e. l. ses. testimo. t. l. ū
. y recognoscere facit intē
nr̄am dū peum facta remi
ssione. bene agimus. Deq̄
q sumus fi dei. h̄ facit cog
noscē spc. s. dum ecclia
fit remissio. peccor. i spū
sco. qñ remissionem cum
unitas facat. ꝑ ꝑ tñ ad spm
scm intelligitur. primere.
q spc unus ē patri. y filio
amborūq; unio. p qm fit lo
cietas. y unitas qua efficiū
unum corpus unica filij di.
nitas. y nos paginat. q̄
tā caritas. y caritas unīt.

aut exp̃i
simen
patiũ
ut sint
gificeñ.
lingus locus
nus humanus
dono spe
thedes
dei
quo beati
thedes dicatur
firmare neatur
y in deseendat
mo ad
passionẽ
ptes
ptes
ptes

dig in eodem.

et ipa creatura libabit. unde uidetur ipa creata libabit. unde uidetur ipe caput nrm iam libatus e. et tua uirtute. rc. Sicut supradictum e. creatura dicitur quecquid nr nobis dolet. i. nos ipi. scdm qd corpe. i. aia dolemus que uterq; catura e. dum carnem mortalem mus pcipimus. sed usa. i. h creatura ut p dictum e. expectat modo q; erit in futurum. qm necesse e. expectare. q; creatura. i. ho. a nr tantum creatura uidetur. uam subē. i. h nr uolens. i. nr spōte. ho quippe sponte peccauit. sz nr sponte dampnatus e. pecc tracq; fuit spontaneum contra pceptum facere uirtutis. sz no sponte fert penam peccati. luit enim nras penas. pecci u pena e. q; subiectus fallacie dico q; nr subiecta sponte. sz pp eu q; subeam. i. pp. iusticiam. i. clemtiam eius. qui i pec catum punit. i. peccantem sanare intendit qui eam subiecit. in spe. hac utiq; q; i. pa. cr. i. sic nos apli phim q; non ait simpliciter. ipa. sz. i. pa. facit intelligi. quod nec de ipis desperandum est. qui nondum credidit. q; i. pi ecclie futuris. i. libabu tur. qui nondum uocant filii dei sz rm creata indi cuntur. cum nondum gram adoptionis receperit ho eum signacto imaginis pp pcc amissio. remanet rm creata. i. pa. nra creata. que nr ita uocat. cum nondu e filioz forma p fecta. libabit. i. nos quam filii simus. i. sinodum apparet q; erimus. li babit dico. a seruitute corruptionis. et mitius. i. aciita q; rendi uictum. i. uestitu. i. alia quib; seruitur nre mortalitati. i. eruens. in libtate. gle filioz. di. i. in gtosam libtate. q; habebit filii dei. i. hoia. p ipm fiet.

Scimus qm qui ue cata subiecta est. uanitati. nr uolens. sc. e. qui expto ecclie. q; oia creata ingemisc. oia cata dicitur. ho. q; oia cata i ho mine mutatur. in q; meo sunt os angli. i. sup emin entes uirtutes i. celum. i. tra. i. mare. i. oia que ea. sz. q; oia cata. i. ut corpa lis. i. atal. i. spuat. Corpat p lo ca rendit ur. animalis. i. nutrificat corpalem. spuat regit animalem. i. nunc bn reg. cum pa se regeda do subie. h autem oia cata. i. hoie e. q; ho intelligit spu. i. angli. i. sunt aia. i. corpe. i. localit e. i. mouet. Oia g; creata in homine e. qa in telligit. unum. corpus hit. sz no tota in po e. q; pt eu angli. i. alia q; intelli guntur unum. i. simile dictu e. omis ho uidet solem. sz nr totus. q; octus uidet tm. oia. g; cata

dig in eodem.

dig.

dig in eodem.

dig in eodem.

dig in eodem.

Non solu autem illa. sz et nos ip si primitias spe habentes. et ipsi intra nos gemimus adoptionem filioz dei. expectantes redemptionem corporis nri.

sz rotta. i. ho. q; hr communione cu oi creata. p sua delicte. ingemisc. q. semp uh; noua e. q; notat punctoatuum ubum. i. p delictio patr celestis. paturit. i. cu labore opat. qi dicet. purgato in terioris. i. in labore e. i. sollicitudine. i. h; usq; adhuc. i. usq; ad mortem. i. ut usq; ad. q; ita omis pre cedentes. i. patres fecerunt usq; in presentes. usq; ad huc. dicit q; i. si aliquis ut unus abrahe iam con sumptus dolore destruit. cu multis qui ndum sz liba ti. ois creata ingemiscit. i. dolet adhuc. sicut. i. q; pcessit. q; uh; qui nondum libatus sz omis dolore spm pp. i. aiam. i. corpus. cum g; homo co gemiscat. i. dolet. ois creata gemiscit. i. dolet. sz cu hac uim usali locutione colligit singula omniu generum sz gia omnia singlor.

Non solu autem illa. sz et nos ip si primitias spe habentes. et ipsi intra nos gemimus adoptionem filioz dei. expectantes redemptionem corporis nri. i. apli qui maiores alii sumus p hoc q; primitias spe habemus unde subdit. nos dico hites pm. i. ut spm scm. i. pr. p. i. ce tas habundantius. nos i qm. i. ipsi intra nos. ut ut uobis ge. i. est sensus non solum ante illa creatura dolet. i. nr solum in homine. corpus i. anima. i. spe dolent. gr difficultatib; corpis sz. i. nos ip i. apli. pri mi. sz hites. i. quoz iam spe qi usacrificium oblatis do. i. duuno cantatis ignis suc censu. gemimus. i. no. ip. pr corpus. i. exceptis corporeis. molestijs. suspirantes ecce certum nos dico. expectantes. i. securi. i. forte. nec dilatione nec aduersis fracti. adoptionem. i. p fectam. filioz di. i. ut corpus etiam beneficiu adoptionis accipiat. i. ex omni parte filii dei sint. h enim adoptio que iam facta e nobis qui crediderunt spu in corpe facta e. sed nondu corpis reformatio e. i. illa celestem mutatione. in spe iam mutatis e. reconciliatione facti ab erroribz. i. uer sus addm. g; etiam i his qui ecclie dicunt expectat adhuc adoptionem corpis. deu quid dicit adoptionem exponit. sz. redemptionem. c. n. sz. in spm corpus redu atur amortalitate q; prius erat in peccto. sic nos. i. ap li miseriam hites. i. ut alij. ge. i. nos. i. in ip. cane. i. ante. q; in nob e un gemimus. in solu palis. h capitulum sinta ecclia e apiatur. in ne dum in nullas molestias. quib; plerisq; homines ee catho licam disciplinam quedam dicere cogunt e. sic ioh. i. in nos. i. de his capitulo multa impia. i. epta uacasse q; ii apte unu salte aut ois cata ingemisc.

rédit q̃da q̃ꝫ dignor creatã. ꝫ lumi angli sublimes quirant̃ doleant ꝫ gemant. añq̃ libẽ penit̃. ſ; nõ ẽ uerum. nã ꝫ sinos adiuuant. sine dolore h̃ã gẽ credendi. z. nemiser ẽrnũatur pleram q̃ dyrr eãdem creaturam q̃ gemiscit ꝫ dolet uanitati ẽ subiectã. q̃ desiimus ꝫ excellentib; angelis nefas ẽducẽ. ſ. q̃ subiecta sunt uanitati. ꝫ a corruptione libandi. h̃oiẽ. ſ. creatã. u homine dolet. ꝫ omnis u homine libabitur. ꝫ siue in hominib; omnib;. ſ. tota oĩs̃ creatura. inge. ꝫ ẽ. parturire dolet ẽ. omnis aũt ãtura p̃ cotidianum laborem ingemiscit ꝫ dolet. usq; adhuc. ꝫ usq; adhuc. ꝫ usq; modo. ſ. q̃mdiu degitur. omnis ergo. c. m. ꝫ par. ꝫ omnia elementa cum labore sua explent officia. sicut sol ꝫ luna. ñ sñi labore statuta z̃ implẽt spacia. q̃ ẽ ãnũ. uñ q̃lcẽt nob assumpt. ꝫ iõ diligent nos patrem. ſ. ó so. a. ſ. ſ. eleimoy ãtã ingemiscit. ſ; ꝫ nos ipi. ꝫ ẽ post ãtã mũdanam addiẽ nos z̃ h̃ expectare. ꝫ ingemiscere. addñ. u hinc libemur q̃. tanꝫ mundꝫ hic pelag̃ẽ. S eã Spem. qñ dyri q̃ expectamus ꝫ ñ indiffidenter. nã ãt sumus q̃ iam salui sum. ꝫ hoc ẽ spe enĩ. quasi quodam nitro. salui. non dico simpliciter sumus. ſ; facti sumus. ñ ꝫ a nob ẽ salus. hec iõ dicit spe nos ẽ saluos q̃ nondum rel ẽ. ꝫ ma adhuc subuanitate sumus. Spes ã. q̃ sp̃s saluat. h̃ ã ñ ẽ dere uisibila. ꝫ h̃ ẽ. spes. ã. quide. ꝫ rel spata quide ẽ. ñ ẽ spes. ꝫ ñ subiecta speuuntur. q̃ ñ ẽ nisi ñ dẽ apparentib; ꝫ uere ñ q̃ q̃ ratione dicerẽ spes hec. ꝫ h̃ est. sam q̃ uid. quisq̃. ꝫ aut ut quomodo spat. ꝫ dr̃ spate. nullo mõ h̃ iõ dicit. ñ manus mittum spes uidetur. ꝫ iõ debeat saluare. Si ã. cã q̃ uidetur. ñ spat. ſ. potius q̃ ñ uidetur sui aũt. hoc ẽ. ꝫ si speramus. quod ñ uidemus. Crescat hoc nitrum dum ꝑ patiẽtiã q̃ẽ ad ũsq; diu expectam adhuc inuamus agentes. ã sub sole z̃. ꝫ iõ gemimus. q̃ patientes aduersa expectamus q̃ ñ uidemus. ꝫ hec oĩa nob̃ ẽrspũ. Simulit aũt. q̃ non solum in p̃dictis. adiuuat nos. ſ. ꝫ similit. ꝫ p eandem gr̃am suã sp̃ẽ dum expectamus. q̃ ñ uidemus. adiuuat. ad orandum i firmitate nram. docẽs ꝫ facies nos

Sepenum salui facti sumus. Spes autem que uidet. ñ ẽ spes. Nam quod uidet quis q̃ speratꝫ Si aũt que ñ uidemus speramꝰ ꝑ patientiã expectamus. Similiter autem ꝫ spẽ adiuuat infirmitatẽ nrã. Nam quid oremus sicut oportet nescimus. ſ; ipe postulat pro nob gemitibus inenarrabilibus. Qui autem scrutatur corda scit quid desideret spiritus. quia secundum deum postulat pro sanctis. Scimus autem quoniam diligentibus deum omnia cooperantur in bonum. his qui secundum propositum uocati sunt sanctis. Quos enim

orare sicut oportet. q̃ enim ut lupus dañẽ. i gemitu caũ. ꝫ i dolore potiꝰ libam; peccatum. ꝫ q̃ nõ loge fugã z̃ nox ſ; nolumus. aut eo tollere ꝑ q̃ ad mitiꝰ pueniam. iõ spẽ adiuuat infirmitatẽ nr̃am. ne tanꝫ tempus ut ore peccemus. In infirmia enim oratio ẽ. a ẽ ratione postulat iõq; oportet infirmitatẽ hanc alpũ sẽo adiuuari. adiuuat ã. q̃ ñ sit. ſ. t añ peccẽ q̃m debeat. ut ẽcia. ꝫ nota q̃ non solum illud q̃d oratio impetit. ſ; i ipã oĩo mitt gr̃ẽ mitia reperiat q̃ſ ꝫ oratio impetrat euidenter ostendit dom̃ dei ẽ. ne homo eligat aliqñ ẽ. q̃ sine potestate habeat. ñ unq; posceret. ſ; i ipm̃ orate. ergã ẽ nulla enim orationis p̃cedunt nitra quibꝰ nõ gratia det. ſ. debita reddatur. iam ꝫ nec gr̃a eet. ſt necẽ ẽ. ut sp̃ẽ aduuet. Nã nol. nescimus. ecce infirmitas. q̃d. o. ſ. o. orare. ecce infirmitatem oĩs nr̃e. ignorantiam ẽ declarat. sal limur enim putantes ſ. q̃d ẽ q̃ poscimus. cũ plint. ut ip̃i paulo angit. dum oraret ut sp̃s abed discederet. quia er rel ponso dei didicit. ẽ se ẽ q̃ petebat. ſt aut ẽ aliq̃s sup bꝰ ꝫ stulta petitio. sicut fuit duoꝝ apl̃oꝝ quibꝰ cũ ẽ. ſ. electis q̃d petant ſ; ipse. Qñ nescimus quid oremur. ſ; ipse. ſ. p. ñ o nol. ſ; p. n. i ipe facẽ. ñ postulare. ꝫ hoc gemitibꝰ i. e. q̃ facit nos gemere. plusq̃m dici possit. ñ ph̃ eritio. ñ p̃ desiderio patrie. ut gemi ien. i. quib; dere inenarrabili. quoñ enim narretur q̃ñ delectat q̃ ignorat. nec ñ omñmodo ignoratur. nam si penitus ignoraretur. ñ delectaretur. ꝫ rursus si uidetur gemitibꝰ ñ quereretur. Et sciendum q̃ sct eandem locũ sigñm q̃d r̃ apl̃is ad nro. sp̃e loq̃t. ñ nob. aut hic apl̃s. sp̃e postulat. g. ꝺ non sp̃s. s. gemit. q̃i indigeat. aut angustias patiatur. ſ; q̃ ipe nos mouet adorand ũ. ẽ gemimus. ꝫ quo ipso mouente nos facimus ip̃ facẽ dicitꝰ ẽ. Sta g̃ dictum ẽ sp̃. p. ñ q̃ alicui rei sp̃s. s. sit indigens. ſ; q̃ nos postulare facit nob̃q; interpellando. ꝫ gemendi in spirat affect. Adiutoriũ igit̃ sp̃ẽ sã. hic exp̃ssit ẽ. karitas ꝫ q̃ p sp̃m facta ẽ. i nob ipa gemit. ipa orat ꝺ hanc aurel claude. ñ nouit q̃llam dedit. s. long̃ licẽ intelligendũ q̃ hic ait. ut estimemus sp̃m sanc̃m in trinitate. i cõmutabilis ds̃ ẽ. cũ patre ꝫ filio. tta interpellare p sãs tãq; aliq̃ q̃ ñ sit. ds̃ ſ; dicit ẽ. postulat p sãs. q̃ postulare ẽcos facit. ñ eũ sp̃s. s. in semetipo. i. siue eãtate. sibe gemit. ſ; in nobis q̃ genere nos facẽ. hic gemitus columbe ẽ. h̃ in locutionis dictũ ẽ. tẽptat uos ds̃ nr̃. ut exaltet. si diligatis eum. ꝫ ut iuare uos faciat. h̃ locoꝝ tropo dr̃ tri grus pigrũ. q̃ pigros facẽ. ꝫ diel lentus. ut tristis. q̃

dig. ce m. trmū.

dig. ad sptm.

dig.

dig.

dig.

dig.

dig.

Lectos t tristel fac̃ simulit. dedue illa dr tlus ñ sare. qr ñ facat nos sare. hoc ꝫ ñ lo cōis dr̃ dns abraha. t hc cognouy qr times dñm. v cognoscē fecisti ā ꝫ qalibz aut aplc. nunc aut cognoscentel dñm nmo cognoscā do tradem ē. iuntelligamus unob dñm fecisse cognitionē suā. qd em ē gr̃at. cognitu est. ad do. ⁊ v cognitu rel suos suos fec̃. facit enim dns nos cognoscē se. ñ dicamur cognita abeo. q omīa sic debere ītelligi dcr aplc quē ī quodā loco dicat. mulit spm clamā tem aba pat̃ alibi. qi hoc exponens ait. in quo clama mus aba pat̃. sic utaq; ⁊ hic apiens q̄ lit̃ ad uuet in firmitatem nām. ait. spē. pō. p. n. Et sciendum qd alit̃ ad uuat. nō dum ihabitans. alit̃ ah habitaꝫ nam nō dum inhabitans ad uuat. ñ sunt fideles. Inhabitaꝫ ad uuat iam fideles. sed Quia. di spē facat postulare. y etiam impetrat. v fac̃ impetrare qi non solum postulat. sꝫ ⁊ ipē idem spē. qui scrutat corda. vr scrat genitus inenarrabiles. scrat. v appbat y implet. quid desideret. v qd desiderare fac̃. qr po. p. scās. v loco scōy. v scōs fac̃ postu lare. qē. sed m dñm. v qr deus uult. scrutay aut dicat spē corda. ñ qi qrent̄ l qui nescat. sꝫ multē occultum. qr ñ scrat.

Quy autem scrutat corda scit quid desiderat spē a scdm dm̄ postulat pscās.

Samuel a. qi ñ solum hoc facat spē qr p dictū ē. sꝫ ⁊ idem spē fac̃ omīa uenire in bonū. pspa t adūsa diligentibus dm̄. h aut scimus. scos maio rel y doctores l quoy auctorita ti credendum ē. h. l scam. qm̄ y spm̄ scām. o. coo. t p cedunt. inuenit bonū. ut spē. s. coope ratur. Alia alit̄ omīa in uenit bonū. quib; dilig dm̄. seruando mandata. ⁊ pleue rando usq; in finem. ñ subd. his. ⁊ c. qi dicet ñ precedentibz omīa cooperantur in bonū qui ta art. his. t. qui. u. p predicatores ut utere mus. scām. v ad scām tatē. y h ñ pp nrm̄ um suū. sꝫ scdm. ppo. di. i sed pscientiā. y pdestinationē dei. qi q uocatꝫ ñ aliunde ē qm̄ ap̄ destinationem di

Samus aꝫ qm̄ diligentibz dm̄ omnia cooperantur in bonū his qui secundum ppositū uocati sunt scās.

ꝯ ñ grauius scor̄ tali bꝰ oīa co- operantur in bonū
y ñ ē. q omīa cooperantur. in bonum. tale est em̄ dns solatium. pspere. in bonum. tale em̄ dns solat. pspes. y excet aduersis. nam pp̄a ps in firmitate crescent humilitas. afflictione patientia. cēdictione sapientia. ad io benuolentia. y usq; ad o talibz dns oīa coo pat̃ in bonū. ut siqui horꝫ deuiant. y exorbitant. y hoc ip̄m eis faciat placere in bonum. qp humiliores se deuint atq; docēdi. discūt. y. c timore se exultare de be. ñ arrogando. ꝫ. tanquam de sua iustitie fiduciam

Nam quos prescuit. et pdestinauit. sformes ei fieri ima gines filij sui. ut sit ipse primo genitus in multis frib.

Dam quos. pres. q̄ ue oīa coopantur in bonū. qr pscie y pdestinate. sc̄i. y h ē. sam dns pdestinauit. v pappōitam grām pparauit. ut uerbo pdicanto mus credent. illos. qs. ps. v lon ge aū pscuit. h ē ppositum. de quo dixit. sedm ppositū uo cati. pscuit dico. fieri sformes. imp̄ssitate uite m. y p̄ea in beatitudie. ē sformes. imagi filij. eius. v filij q̄ē imago pa tris. usq; q̄q; eadem ē patre. unde dr̄. quis uidet me uidet y patrē meū. sc̄t nota qui pe accepit̄ hic pdestinatio sed q exposuimus. accepit̄ em̄ dep̄sens. l. p gr̄e appositione p q̄m pparantur ad recipiē dum uerbum. pp̄e aut̄ pe destinatio ē pscientia. y ppa ratio bnficior dei. qbz cuncta libant̄ quicūq; libe rant̄. pdestinatio g ē gr̄e pparatio q sine pscientia ñ pot̄ ee. pot̄ a sine pdestinatione ee pscia. pdesti natione quippe dns ea pscit̄ q sūt ipe facturus. sꝫ pscit dns etiam q ñ est ipe facturus. v omīa ma la. q y sūt quam q ua peccata. ut y peneiunt pecc. sed m illud tradidit illos y ē. ñ ñ pec di ē. sꝫ ut cau quo carta. pdestinatio di q ī bono ē. gr̄e ē. ñ dixi. preparatio gr̄a ū ē. ut dixi. pparationes effectus. sc̄t ⁊ hoc exponens ait. quia dns pdestinauit. v ī pscien tia ap̄se aeterno pparauit. v ad prima promissa elegit quos pscit. si. d. b. im. f. e. vt. l. portemus imaginē celestis. i. x. sicut portauimus imaginem terrē ade sua igitur bona quib; cōferendo nat. p cul dubio sed naturam ee pscit. y in sua pscientia pparauit.

Sciendum uero. qp pparauit dns. y malis ignem eternum illi utiq; quos iuste pparauit ad uenda su pplicia. nec ñ prepauit ad faciendā peccā. pparatā enim dns q duima eōrū ꝫ reddet. ñ q humanam iustitiā admittet. ñ y sicut pparauit scos ad ultionē

papiendā. hic ꝑparauit inquos adiustificam am
mendam. q̄ ꝑuitatis ꝑparatos ñ q̄ñ sunt. h ḡ regla
incōmune tenendā ē. peccatores impeccās ꝑfectos
ē. ñ ꝑparatos. penam ē ā ꝑparatā sedm q̄ ꝑfectos.
sed. ut sit. ipe. q̄ dico. cōformes ita tamen. ut ī
multis. fr̄. i. inter multos fr̄s. ipe sit p. i. ut
hereditatem patris obtinens. y alios dispcaens. q
primogenitor ē. vt primogenitus dr̄. q añ omnē
creaturam ñ factus. l. natus ē. y q primus sine pec
cato natus. y primus impassibilis resurgens. iuā
hr̄ fr̄s. nam sedm id q unigenitus ē. ñ hr̄ fr̄s sed
dā. q primogenitus ē fr̄s uocate dignatus est
os. q̄ñ p ea primatū inde ei gīa renascunt. Quos.

Quos autē ꝑdestinauit hos et uocauit. et quos uocauit hos et iustificauit. ut quos autem iustificauit. illos y magnificauit.

auit. q̄ñ quos ꝑfectos illos ꝑ
destinauit. quos a. p. qd
fuit antequam essemus. hos.
q̄ñ uos añ adūsos. ruo. ꝑ
dicatores. l. q ꝑparati erāt inp̄
fectos. vt uocati. l. inuitos
uocatione. ē enim extrinseca uo
catio. y intrinseca extrinsecē. que
fit ꝑdicatores. q̄ē omnes
nos bonos. y malos. intrinseca
uero tm̄ electos ē. uocatē enī ē cogitatio ēm des
de adunare. vt o pugē eū
q̄ sacra audire. h uocatio
ut dr̄imus. ē electos tm̄
hac uocatiōe implet ꝑdes
tinatiōe. y alia uocatio q̄
fit ꝑdicatores. de q̄ dam
ē. multa uocati. pauci uero
electi. s. eā. s. quos uo. l. sed
ꝑ potiū. quia sunt. y ñ elec
ti uocati. extrinseci. hos et
iustos. remissione peccatorū.
i. bona operatione. q̄l. d. iustos dū peccatores. ē. ent. i.
l. vel. i. m. omnes genere utrosq̄ ut ponit ꝑ totā
p fuit. ꝰ sit sensus. magnificabit. eterna
remuneratiōe ut similes dō sit. hoc ā fuit
ē. s. dr̄ p ꝑteritum. q dr̄ fecalle. que ab eterno dis
posuit facē. vñ y latine. quid fet quecunque sit.
talibus oīa in bonū ut dictū ē. cooperant. i. q de
uant. ut in eam tendere. sunt. y ise. nō tidentes. h
ḡ dep̄ sanas accipiunt. y ñ de aliis. y sic enim ad tē
pus quidam credunt. y boni uidentur. tm̄ q
ꝰ p manent. ñ magnificant. Nota q ē sit. mi.
hic memorata. s. ꝑdestinatio uocatio. iustifi
catio. magnificatio. unū ē indō. y ita unus ob.
ꝑdestinatio ea nisi ñ unus ob ē. s. nisi occulto. apt
ꝑ im mei ꝑsona. Tria ū religiosi ob s. y ē oīa ꝑsona sit.

Quid ḡ dicemus ad h.

Quid ḡ di. ad h. i. ec h. vt quid dicem. ad h. būtica
dī sapientes. ad h. utrūq; q nisi
plectatur. potest nob nocere.
Si enim ds pro nob ē. i. ꝑdict.
ē. ꝑdestinando ū existentes.

Si ds pro nobis q̄s contra nos.

Qui etiā ꝑprio filio suo ñ pepcit. s. pro nob omnib tradidit illū. Quo modo etiā omnia nobis dona ut cū illo.

uocando adiustos iustificādo
pcōes. el. glificādo mortales. q̄s
ē. cē nos. sunt. prius potest no
cē. s. omnia copantur in bonū.
possunt enim mali. ut plus
punie corp̄. y dilaniare. s. animam iniustam educere au
xiliatores ds. q etiā. q̄si dico q ds
pro bē. q ꝑter alia etiā filium
pro dedit. y h ē. q ꝓ fi. s. i. s
consubalē. ñ pepcit. s. pro. no.
i. pcōibus. q mali sē. i. pre
patoē. omniū nōiū. tra. il.
y si filiū dedit pro nob. quom
ñ do. n. i. cū. o. ē. i. mp̄lenti
iustificā. y in futuro utam etiā
q iniustus ē. q̄ñ ē. q̄ñ potest h negare.
y iniē. et nob oīa donare q̄ñ
ñi. eā mortē illum tale. vt q̄
illo. o. t. n. supiora. eccl̄ia. īfe
riora. nā quippe s. supiora
adiudicandum. deus trinitas. nā
s. eccl̄ia. adiuuandum ī agli
quib equabuñ in futuro. ñ ut
filios sunt. nā s. i. filiā. addo
nandū. s. quam nē supio
ra. i. sublimes angli. y inimica
celestia di ministeria. que in
nā s. indomino. h. ulu sic dñi
rel. famulos s. in dñs potestate
h. uñdi facultate. q uolunt
eas adducere. t. omnia tū ut ali
ud h nu. angli. g nē supiores
sē. y in futuro erunt pares. ita
alii in nā s. alii erunt in futuro.

Dicta q hic dr̄. q pat tradidit
filium. verum auctor caluas
h ē. i. pe. q̄bibus. ñ aptē aut.
x. dilexit nos. y tradidit semet ipm
pro nobis. si g pr̄ filiū tradidit. y
filius se ipsum. nidas quid fec
pr̄ tradendo filium fecit bene.
filius tradendo sepius fecit bñ.
Judas tradendo magistr̄. pau
tica fecit male. ñ enim q nob
pstitū ē de passione. x. mali
que inde deputabitur. habe
bit ille mercedem malicie.
xp̄e laudem gr̄e. y cū h sit. q̄s
accusabit. ita ū eius accatio sit
adūsus. elec. dī. i. innocent.
electus dī. q̄s q̄ssauit aduersam
vnq̄ nullius accatio nocet.
nullus aut diaboli accatio dē.
ē. nihil nocet. q nec ds. nec ali.
aliq. ñ potest. ds. ñ uult. q pe ē.

qui uult. Sūqđ g uult accare suos. ūs ē nullꝰ.
accuset. quis ē qui dꝫ. v qui possit inferre mor-
tem. nullus potꝫ inferre qui uelit. solus enim x̄s
posset. s; ūuult. Numquid enim xp̄c. i. q. m. ē. p
illos. uult dampnare. dico mortuus. immo. qui
& resurrexit. q mauis ē. ut & nos resurgam. q. q
ē maximum ē adeptꝰ. d. v. eccl̄s patris. s. in hono
re. quod ds̄ p̄r̄ē. vt addextram. p. i. ut ponāmꝰ ib;
bonis ē. qui. i. medius int dm̄ & hoiem. int p̄. pñ
ñ uocē s; mediatorē. & repl̄entionē humanita
tis. dum condit hominem quem assumpsit. & g̃
uegenus mortis. q p nobis sustinuit. uultu pa
terno offert. ut uri misereatur. & postulatio ē tan
tus sit ū pot̄ contemptꝰ.

dextā dī
etiā interpe
llat pnobis;

Quis ergo
sepabit nos
a caritate x̄i.
Tribulatio
an angustia.
an fames an
nuditas an
pericul an
gladius. Sicut
scriptum ē.

Quia ppter
te mortifica
mur tota die.
estimati su
mus ut oues
occisionis;
Sed in his

Quis g. qi. ē & pdicta
sunt nobis. adeo. quis g se.
u. a ca d. numquid sepabit
nos hanc ula. s. sepabit nos
ari. i. u corpis afflictio. an an
gustia. i. mul anxietas. an
ple. que ē de loco ad locum.
an fames. i. penuria cibi.
an nu. i. penuria uestis.
an pericul. i. apparatus
mortis. an gla. s. ipa mors.
nich utiq eos sepabit. Sic ē
scē. ē. inplo his uerb. q̃ m
uarīs tormentis. & h̄ pp̄ter
q̃ t. in sepabiliter heremꝰ.
Mortificam dico. to. i. tota
uita. vt alibi. Sic. s. ē. qui
alios dñet. cur ista. comme
morās; ne uob. hec mala
respondet. utiq ista mala
; uobis. sic. s. ē. qp. pp̄. te-
m. tota. Nota q̃ art. pp̄ter
ph̄am notat. sine qua co
rona martyrii ū redditur.
martyrē. ū tac pena. s;
cā. nam & rei t̄x. passis; qb;
similis xp̄c erat in pena. s;
dissimilis in cā. qp pp̄ nos
passus ē. ut & nos pp̄ ip̄m
patiam. & in utq cā sua. s.
pp̄ nos. & nta. pp̄ ip̄m sol
tum ē nob. Seca. Estima
ti. s. sine respectu mie. ut
o. oc. q. s. ū p sunt nisi occa
se. Lece h malas; nob. Sed
inh. o. s. tribulationib; toti
mals; posui. supamus.
i. supiores efficimur. & h;
ū pter nos. s; pp̄ eū. q. d. n.
cuul beneficium supat
pdicta. supamus; dico. hue.
Certus sum. ex p missio ē
dei dicentis; ūre de leta neq;

omnibus
supam̄ pp̄
eum qui d
lexit nos.
Certus sū
eum qua
neq; mors.
neq; uita
neq; angli.
neq; pnci
patus. neq;
uirtutes.
neq; instā
cia. neq; fu
tura. neq;
fortitudo.
neq; altitu
do. neq; p
fundū. neq;
creatura a
lia poterit
nos separe
a caritate
dei. que ē
in xpo ihu;

de relinq̃. qp. neq. m. q̃ niāt
neq; uita p missa. sepabit me.
a deo. neq; angli. minor ordo.
neq; p. s. mediocris ordo. neq; u.
s. maior ordo. qui etiā mira
cla facit. hīa ordines accepūt.
denat angls. & debom̄. si fie
ri possit. neq; instāa. s. plēta bo
a & mala. neq; scriptūra. bona ut
mala. neq; p. v. uoluntas alie.
neq; alia. humane potestatis
ut elevatio sathane. s. si diabo
lus i altitudīe. se nob ostendat.
sub ornatus fallacijs patris sui
ad seducendum nos. neq; pf.
i. sapia alie & neq; pfundū.
v. si diabolus monstret. i ter
num immutet. papiam. ut
neq; altitudo. n. p. i. neq; pf
pa. neq; adūsa. vñ salomon
ait. diuitias & pauptates ne
dederis mi. ne repletus inde ex ti
am ut paup rapuia. & pjurē
nomen dei. Multi enim pec
cant altitudine. mita nec cau
te. ee h̄ pponit achaz. unde ista
qui nolebat peccare ad dm̄ sign̄
neq; in alto. neq; in profundo.
remedium deppo. qui neq.
elatus fuit potestate. q̃ eq̃lis
erat patri. nec rapinam arbitra
tus est deum
one mortis. qē signū in alto.
& in profundo. ne ille ut regia
potestate grotte ee. ut erip
na rapere tur. sic te erat pbel
lo assyrioꝝ. neq; cāta. quelib;
alia. ap dictis; ut alia. i. nova
. s. ee natam facta. ut equus
bipes. si fiat ut fecit. ianes &
manbres. magi pharaonis.
sicut ille unqm̄ ullor potuit nos
separe. a caritate dei. qua eū
diligimus. qp omnib; melior
ds̄ē. sig nulla tel ab ei cari
tate nos sepat. quid ee. ille
lū melius. s; & certius. h̄ bo
no pot. id ipsum eū q̃ dili
gimus dm̄ monstrare pot. nisi
dum qs ū diligit dm̄. cau
mors ipa ē. non diligē dm̄.
q nich est aliud q̃ ei quicq̃d
in diligendo ponere. Rantas g dī hie dicta ē
uirtus. q animi nr̄i rectissima affectio ē. q̃ um
quā nos deo. q cantas ē nob. ū quidē a nobis. si i
xpo. i. d. n. i. a. t. t cantatem dei die. q̃ dis diligit
nos. aqua non separatur. in qua dō duidit. que

carnal nob ẽ ostensa. uxpo. i. d. n. Dꝰ enĩ caritatẽ
suam uxpo nob ostendit. q̃ pro nob. tũdit. s ea
dñib Veritatẽ dico. qi cc̃ uideos
xp. supius uiꝫ ẽ loqui. qui ex
lege iustificar se putant.
nunc uoti ꝫ affectum suũ
circa eos ostendit. q̃ unãdo
firmat. ut firmius ꝺ̃ datur.
ac pli dolet genus suũ sꝺ̃
carnem. bñficio xpi p̃uar.
qi aspe locutus sum contra
uideos. li ā sunt ex dilectiõe
ñr̃a rumnacia. ꝫ ũ. tf. dico
ꝫ ũ ñacor. maliqua p̃ate
positus. uxpo ihu. ꝫ cons.
mea. pibente. in. testo ꝫ li
uos non credimus. Conscien
tia dico fundata. in spũ scõ.
qi ꝫ ipe spe testis ẽ deh. l. qñ
mihi ẽ magna ẽtica. ꝫ stu
porũs. ꝫ tanen dolor. ẽ.
cordi meo. ñ spernens. l. in
timo cordis. vñ ẽ dolor. p
trib; mr i. uideas. uxpo ẽtrã
tib; fuere. doleo q̃ adeo q̃ op
tabam. e. i. ee. ana. i. separatus
ar. per eadem. trib; mei. i. si
fieri posl; uellem adhoia
ut i hac uita ut p̃ mortem
separ uxpo. i. trib; mei ꝺ̃ dem.
tiende q̃ op tabam. art.
ũ opto q̃ sciat talẽ i. tã. hon
estum mihi hum. nullo p̃cedẽ
te uita ũ pos le separ. uxpo tñ affectu i dilectiõe
ar caillos ostendit. de quib; illa p̃ comia. sequit.
enumat ut ois; q̃ peis dolorẽ uicinat. qi ñr̃a
piendo saluatorem. progenitã patrũ ꝫ p̃ multo
nus p̃ ꝺ̃ ert. peiores etiam gẽtib; tã q̃s p̃. abho
minabantur. ꝫ pene uel enim malũ ẽ. dignitatẽ
p̃ dicisse. q̃n non habuisse. deinde se meritꝺ̃ do
lere ostendit subdens. Quis ogm. l. c. nõ am
plius uiuandi. quiꝫ ist. ue
ri. sc̃dm bonos. ut gene. sc̃d
os. ꝫ ipis q̃ ẽ. adop. fi. di
i. ad quos p̃net adoptio.
q̃ olim fuerunt adoptiui
filij. i. gta. q̃ dicebantur. pp
culiares ꝺ̃. t mẽ eis gta
p̃ miracula q̃ fecit. ꝫ te. no
uũ. ꝫ legis latio. l. quid uel
lex p̃fugam ferret. ꝫ obsequiũ
i. cultus unus ꝺ̃. q̃t. ꝫ p̃
missa. ꝫ. l. quib; facte ꝫ. p
missiones q̃t ꝫ. pa. ecce laus
apr̃onib; deinde subditur
laus apostolis ẽ art. ex quib; x̃ ẽ. l. c. h ẽ q̃ ipse

Quis sunt cognati mi sc̃dm carnẽ qui sunt is rlite quoꝝ adoptio fi lioꝝ ẽ. ꝫ gta laus apostolis ẽ art.

ꝫ testamẽti ꝫ legislatio ꝫ obsequiũ et p̃missa quoꝝ sunt partes. ꝫ ex quib; xpc sc̃dm carnẽ qui ẽ super oia. ꝺ̃s be nedictus i sc̃la amẽ. Non autem exciꝺ̃t uer bum ꝺ̃. Non enim oms qui ist ex isr. hi ist israhel neq; qui semen sunt abrahe. oms filij abrahe. dicens. nichil q̃ uel gra cõfirmatus sit apls sup ostendit. nec uero q̃m̃ prius errauerit. ꝺ̃ ecclam ple qbatur. cum dolore exponit. In quo ꝺ̃ gra cõmen datur. Qi m̃ mich pot me separe. xpo. l. olim suo ego separatus uñ m̃ doleo q̃ uita nõ firmat dicens. Veritatem dico. ꝫ nõ m̃. maliquo potius. in xpo. ihu. t. phu in. ꝺ̃sca. mia. fundata. in spũ. scõ. et ideo testantem de hoc. q̃m m̃ ẽ. t. ma. i. stupor m̃. ꝫ tanus. dolor. i. opunctio. ẽ. c. m. de malis q̃ prius fec. ꝫ sigit. pa mala iam in bonum ꝺ̃uertentur. ꝫ m̃to doleo. q̃ multum peccau. optabã. ar. e. ip.

ꝺ̃ ho nat ẽ. i. ea. q̃. ꝫ sc̃d. carnem sit natus de patribus m̃. l. o. ꝺ. b. i. l. ꝫ in eod eoꝝ plo ꝺ̃. tũda. e. al. am. q̃ i ue rum ẽ. q̃ ipe ẽ ꝺ̃s. s eo. Dol. ã q̃ exã. vt. ñ. ã. q̃ exa. q̃ ꝺo lebat apls de iudeis. olat ꝺ̃ do lorem suũ. i. uemens sept. si os ee saluandos. l. tm̃ simules ꝫ laãe. ut illi solos ꝺoleat. ã ñ ẽducunt. possunt m̃ ẽte. de quib; ñ ẽ ualde dolendum q̃ ñs p̃destinati ad uitã. q̃ eum plangat eu. q̃ olim mor tuus habetur. hos nãq; oli ꝺ̃s. ñ saluandos decũt. pla ñ plonay acceptor. sicut ñ ꝺampnat anteqũ pecet. nul lum coronat ani q̃m̃ uincat. l. p̃sãa diffinitiua hr̃. q̃t unic cuiq; sit fixa uolũtas. ex ã ꝺampnet. t coronet. q̃ uidi ñ ẽdunt unsaluatorẽ. uñ m̃ doloꝝ ẽ. l. h ẽ. inquid. q̃ ꝺ̃s di xit fuiñ. ui ñ os filij carnis sit sem abrahe. l. qui fidem hñt. p q̃m̃ nat ẽ ysaac. ꝫ hẽ. udi nõ ẽdũt. ñ ã. io ũm ẽ. q̃ exciꝺ̃t ubũ ꝺi. vt. ñ ã. io exa. ue. ꝺ. i. ñ uirtꝰ ẽ facta p̃ missio ꝺi. ꝫ li os saluos fe. q̃m̃ uis ꝫ quida exeas erta uint. tñ illi qui ẽ uere ist te saluant. ut p̃missum erat. ꝫ hẽ. q̃ art. th̃ non enim oms. qi ũe. ñ ẽ ipleta p̃ missio ꝫ li os ñ sunt saluꝰ. q̃ ñ oms qui ex isr. ẽ. sc̃do carnem. hi ẽ. ist ue. i. ad ist ue pu nientes. l. neq; ã ẽ. l. ab. sc̃dm carnem hi sunt. filij. i. hedes abrahe. Jubis ostẽdit. q̃ so la gra. ñ genus facit filios ꝺi. Ibi ãt ab illo loco. ũitatem di. q̃ uẽ gra cõfirmatus sit apls sup ostendit. dicens. nichil eum posse diuidere a xpo. nec uero q̃m̃ prius errauerit. ꝺ̃ ecclam ple qbatur. cum dolore exponit. In quo ꝺi gra cõmen datur. Qi m̃ mich pot me separe. a xpo. l. olim suo ego separatus uñ m̃ doleo q̃ uita nõ firmat dicens. Veritatem dico. ꝫ nõ m̃. maliquo potius. in xpo. ihu. t. phu in. ꝺ̃sca. mia. fundata. in spũ. scõ. et ideo testantem de hoc. q̃m̃ ẽ. t. ma. i. stupor m̃. ꝫ tanus. dolor. i. opunctio. ẽ. c. m. de malis q̃ prius fec. ꝫ sigit. pa mala iam in bonum ꝺuertentur. ꝫ m̃to doleo. q̃ multum peccau. optabã. ar. e. ip.

dñib.
dñibr.
dñibr.
dñibr.
dñibr.
Augustin.
Anchoma ꝺ̃ abana q̃ sim sit et ois q̃ positũ

quu[m] fu apl'e ee amatha. v lepatio ahoy ax. amatha ty
dr. v lepatus. y lepatio. y h' p tribz meis. v uidis q trz s.
m lege. quoy legem uolebam defendere. vt tribz me
il. v phis retraheindis. ax. qui modoz trz m fide. qu
y sunt. e. m. l. e. y ita gu peccabam. quz istitue. u.
quoy e ad. o. t. de. v ad quol ptinet. tc. Sicut supi
expolita s pcte usq ibi. am. qi qui hmc uitati oli.
edicebam nr sermo. so a. tc dr q ptmissio ecne he
dtatis. facta e uidis. l. qp ipi ex magna parte n ed
derunt. tdebat uerbum dei n ee impletu. adq resl
pondit. qp v si in quibusdam n e impletum. ializ stu
impletum e y in gentibz edentibz. qui u filij abrahe
Qualiter rauert uidet. l. n io. exedit. u. d. v. n io im
expleta sunt ptmissio. sa ubu di exede e. ptmissa n
imple. ve negredit. v si qdam n saluet. so tt os. qui
exiit. s. hi. s. isti. nequ. quz. sea. o. fi. abrahe sunt.
h n mutatur.

Sed unysa
ac uocabi
tur t semi
delt. noy
qui filij ca
nis. hij fi
lij dei. sed
qui filij st
ptmissionis.
estimant
in semine.

Ptomissi
ponis enim
uerbum.
hoc e. sed.
hoc tepul
ueniam. t
erit sate fi
lius.

Ad gratiam
y ad unitatem.

Nota de
gentibus pe
tagitis.

Nota.

Sed dilige filij abrahe. quz simu
les y saac. qui tradie septa ige
nem. un y saac. uo. t. o abrahā
semn. v in semine. reputabit si
mul et y saac. quz pfigam abeo.
si y saac quippe. qui ptmissus
e filius abrahe. significatu s.
non qui seip los uisios. l. quos
dz facit. unipph am dicit ec
clie. l. go sum dns qui facio. si
z filij libere. que sur liu e. q
e mater nra. filij uero carnis
s turne seruit. que seruit e filiis
illius. v sic y saac n mun. ut
na scarurus ptmittet. sic y isti
l. sola gra ptmissa e eis. v data si
luoy adoptio. oq. y grauent aut.
uoca. qp ex dei uocatione e. alii
quis semen abrahe. so aut dr.
m y saac. y un m iacob ut esau.
qp alia ca. e. m y saac. alia ia
cob. y esau. qp y saac m typo xpi
natus e. Jacob u y esau. vy pu
hmt duoz pploz. v edentium
n edentium. fuerunt tu boi
y fideles de esau. qp pbat iob. a
fuit ex filijs esau. quam aba
braham. h e nepos esau. Dein
exponit ipe. apte auctoritate
subdens. v non qui filij car. z.
hi s. fi di. Idem est qp filij abra
he. v n s humano ope. filij dei
l. qui fi. z. p. v. qui sola di. pro
missione gentiantur. ut y saac. ex
tumant un semine. qp ex di uo
catione z. qa. y saac. ex di pmis
sione sit ostendit. ex ipis uerb
pmissionis subdens. pmisi. tc. y qiqs
querat. an y saac ex pmissione e. respondet.
utiq. pmissionis. e. u e. h. ingenelu. sed h. t. eode

die reuoluto anno. uenia. adre. o abrahā. y h' em
eam q erit. fi. sa. v. qp sarra habebit filiu.

Non solum
autem l, et
rebecca. ex
uno cubi
tu habens
y saac. patis
nri Quia
num dum
nati ee nec
aliquid egis
sent. bonu.
aut malu.
ut secm ele
ctionem pp
situm dei.
maneret. n
ex opibz. sed
ex uocante
dictum e ei.
qua maior
seruiet mi
nori. sicut
scriptum est.

Non solum autem. s. et rebecca hmt. pmissionem. s
uete. qp hac. maior. v esau
seruiret. m. v iacob. st ne
qui putet h fieri. exp cede
re merito. illoy. tt. v qp hoc
dictu e. ei. v matri. ainm nu
dum na ee nt. st qp posset
mutero z luctando aliquid
mmisse. uidi subd. aut. e n
dum. egi. alu. bo. a. m. so aut
ee dictum e. u ppositum dei.
v plcia di. maret. v impleret.
v implerit. uttelligee. secm
elec. v sect gram qeleg. sic p
uidit. n sedm mitoz debitu.
qp eligendos ipe fac. n inuenit. n ex opib.
sicut ostendit. n p mitis. pcedentib. illd
fuisse dictum. tta nec p futuris metis. amboz
dictum fuisse. se dico. qp n ex opib. futuris bois
ut mal. q bona. ut mala. uerant futura. u appo
sita gra. ut subdit. l. ex uoc. ut uoca. v ex gra uo
cantis di dictu e. ei. v rebecce. ingenelu. h' sel. ma
ior. mi. qp ad litteram. de ill duob. trib. ita pot
intelligi. v esau. p ficiet tri suo iacob. p lequen
do eum boni. ex afflictionib. maloz. p ficiunt.
dum eoz patrcia. exercent. vt ad litteram. h' z alii
pot dici. qp dum nei. q de esau descendunt. q z edo.

dr subdiuiuerit filius ifrl. ⁊ uni tributo eis seruierunt.
⁊ magis mihi ecclesiastica intendituri. q; ipse uideor mi
hi ⁊ meliori uiuendi di⁹ prouidisse. ⁊ posteriori ipsi⁹
anteriori. esse seruituri. Iudei namq; captiui nris ⁊ q
nobis codices portant. Sicut scriptum ē. qui tra ex
grā dicti ē ingenesi. cum nō
dum nati essent. ⁊ nisi ecclī. sicut
malachias dicit dilexi eum. iam p̄
teritus. ⁊ q; iacob gratis sit electus ū
multo elau. ū subtracta gratia. sit re
pbatus. ⁊ hinc q; aiūt. sic ē. ⁊ ē. in
malachia. Iacob dilexi. a. o. ha.
Sciendum q; alium eligi p̄scia
⁊ alium spuit. ⁊ nullo quē eli
git. ecclesiasticum di⁹ manet. ⁊ im
plet. q; ita euenit ut p̄scauit.
⁊ nullo spuit q; humiliter manet. q; ita fit ut p̄scau
hia habeatur in malachia. ⁊ iacob di. elia. o. h. iam
deuidiabo dicit dns. Illud ū. ⁊ ma. sed mi. deplicia
ait. p̄scindo eum quid quisq; illoy. futurus esset dixit
illud. in genesi dns. illud dum p̄dicit. se futuroy
p̄scium ostendit. ⁊ nichil absq; sua p̄scia euenire
posse monstrauit. hoc aliud uero q; in malachia
edi. deum p̄cius. eq; uoy uita an acta ⁊ opibz pate
bat. alium saluandum. alium. damnandum. ⁊ deat
iudicii fieri solet. ⁊ non. ⁊ ō. g. illud dixit dns. an
futuri iudicii. in iudicatis arcetur. ⁊ secundum
ta reddituris. ⁊ ō. illud dixit. ut intelligeret. h
apti ē. p̄ea pphām. q; antequā illi nascerentur
erat inde predestinatione pgrām. nam in iacob
anq; natus fecisset. aliquid bonū. quid diligebat ē
in gratiā mihi siue donum. ⁊ in elau. q; odierat an
q; natus fecisset. aliquid mali. in originale peccm
tā. nec illo iudicante iustitiā. q; in nullam ille fece
rat. neq; multo odisset. naturam. q; in bonam ipe fecerat.
⁊ q; in rem stipendiariam deo dum natus. nec aliquid
boni. ut mali agendi habuerat. ⁊ q; unum dilexit alium odit. quomodo hi recte fuit. ei michi
essent. q; rel ut dicam ē stipendia ē. sibi obti
nuerint. in nouissimo posset. audito. ⁊ attende.

Quid ergo dicemus. Numquid iniquitas ē apud deum. Absit. Moysi dicit. mi

Quid ergo dicemus. Numquid iniquitas ē apud deum. Absit. Moysi dicit. mi
serebor cui miserebor. et misericordiā p̄stabo. cui misereborꝫ
⁊ saluat. in hiis dicit. ⁊ nisi p̄. ⁊ cui. nisi p̄stu. ⁊
nisi dabo q; p̄scio post erroris. toto corde
reuisuri. ad me hoc ē dare illi. cui dandū ē. ⁊ nō da
re illi. cui dandum nō ē. ut eū uocet. q; sciat obedire
illum nō. q; sciat nō obedire. q; nō uoluntate pec
tis. ⁊ arbitrio dantis debet ee. q; datur. an eum
dandū sit dantis debet iudicio pensari. ⁊ quia nisi pi
cioluin sit iudicium di discrete. nō pōt hesitantes ne
putent iustum iudicii di. q; nō iuste iudicat reb⁹
poti. p̄bemus q; ibis. Duo enim fuerit. saul ⁊ dd.
in quorum in hystoriis. q; ut unusquisq; eoy repi
atur. p̄ iudicium p̄scie dei. in deam. g; in saul in
necessitate ita se gessit ut dauid. qui accepta mia
dni minime exemplit. ⁊ p̄ uenia peccoy tā bñ
p̄stitit. saul ū nanciscitur in pce p̄stitit. ⁊ ipa
ens. ⁊ de eius iudicio indignatus. ad ydola q; prius
damnauit diis abeis auxilii requisiuit. unde
iuste reprobatus. ap̄scio iudicatur. ex hoc enim iusti
ē iudicium p̄scientie dei. etiā nolentibz manifes
tat. Sed

Igit nō uolentis neq; curren tis. sed miserentis dei ē
prout apte deguitate gre. ⁊ uere gre. indicatione
sententiam. cum art. nō ē. uo. neq; c. ⁊ ē. hinc fiat

illum. ⁊ elau. publicā. reprobauit.
In quo neutro est iniquitas. sicut
autem dicat dns. q; iuste
debuit. altū elegisse. altū reprobasse.
⁊ pocius nequisquā deiuoy opus
mercedis audeat glari. addi gratiā
⁊ gloriam indebitam. uale q; dixit.
demonstrat subdens. Moysi ait. cui
uere hē misericordiam elegit. q; ita dicit
moysi leg. dns. cui dixit mo. i. dns in
ductus a moyse dicit. Miserebor
uocando interius. cui misereborꝫ
p̄destinando. Nec nulla mihi
placendi. p; quib; eligat. ⁊ so
la gratia p̄destinantis. et qua uocat.
⁊ saluat. nō hinc dicit. ⁊ nisi p̄. ut iam ēiam dā
do. cui. mi. uocando. Vt ita q; non ē. miserens dns
⁊ iustus. sed eum quid faciat. nec retractandū ē. ei
iudicium. Moysi ait. di. mi. cui. miserē. ero. i. illius
misereboꝫ uocando. ⁊ gratiam apponendo cui placita.
q; misericordiam datorus. eam sciens illum diutendum. ⁊
ap̄ me permansurum. deinde repetit ut repetita
onem. magis confirmet. ⁊ mi. p̄. i. cui. mi. p̄stu. i.
misericordiam illi dabo q; p̄scio post erroris. toto corde
reuisuri. ad me hoc ē dare illi. cui dandū ē. ⁊ nō da
re illi. cui dandum nō ē. ut eū uocet. q; sciat obedire
illum nō. q; sciat nō obedire. q; nō uoluntate pec
tis. ⁊ arbitrio dantis debet ee. q; datur. an eum
dandū sit dantis debet iudicio pensari. ⁊ quia nisi pi
cioluin sit iudicium di discrete. nō pōt hesitantes ne
putent iustum iudicii di. q; nō iuste iudicat reb⁹
poti. p̄bemus q; ibis. Duo enim fuerit. saul ⁊ dd.
in quorum in hystoriis. q; ut unusquisq; eoy repi
atur. p̄ iudicium p̄scie dei. in deam. g; in saul in
necessitate ita se gessit ut dauid. qui accepta mia
dni minime exemplit. ⁊ p̄ uenia peccoy tā bñ
p̄stitit. saul ū nanciscitur in pce p̄stitit. ⁊ ipa
ens. ⁊ de eius iudicio indignatus. ad ydola q; prius
damnauit diis abeis auxilii requisiuit. unde
iuste reprobatus. ap̄scio iudicatur. ex hoc enim iusti
ē iudicium p̄scientie dei. etiā nolentibz manifes
tat. Sed

Igit nō uolentis neq; curren tis. sed miserentis dei ē
prout apte deguitate gre. ⁊ uere gre. indicatione
sententiam. cum art. nō ē. uo. neq; c. ⁊ ē. hinc fiat

augustin.

tendez. o uuliane. ñ extendes cc qm̃ mīta uoluntas
cum audias. hoc ē. uo. ne. c. s; mi dī. s lonergo iō mi
serius ē dꝰ iacob. q iacob uoluit ñ cucurrit. s; iō uoluit
ñ cucurrit q miserius ē dꝰ. Paratur enim uoluntas
a dño. ⁊ a dño gressus hominis dirigunt. sōp; o gre
ue att. ñ. ē. uo. ne. c. s; mi. dei. non q hoc sine uolū
tate mā agatur. s; q uoluntas mā. nil bonū agit
nisi duuuntus ad uuet. ⁊ ñ alibi apte att. s lon ego
autem grā s; dei mecum. ñ ideo hoc att. q mich bonū
agebat. s; q mich agit. sulla ñ adiuuaret. ⁊ as hinc dic
ñ. ē. uo. ne. c. s; mi. dei. non q nulla ē hominū uolū
tas. atq cursus. s; q nichil potē. nisi ille misereat.
dꝰ enim q̄ uult parat nn obis uelle ⁊ opari bonū.
s; cum homo ēde ut ſpare ñ possit. nisi uelit nec
peruenit ad palmam. ñ uoluntate ē at. quomodo
dicat. ñ ē. uo. neq. c. nisi q ipsa uoluntas a dño
ſparatur. forte aliquis accipiet. hoc sensu dictū
ēē. ñ ē. u. n. c. s; m. dei. tanquam diceretur. ñ sufficit
sola uoluntas hominis. si nō sit mīa dei cui dī.
ecc ñ sufficiat mīa dī. sed non sit uoluntas homis.
ac hoc sic rectum dictum ē illud. q id uoluntas
hominis sola ñ implet. aut ñ etiam a contrario
recte dī. ñ miserentis ē dei. s; uolentis ē hois. q
id mīa dei sola ñ implet. ⁊ restat ut ideo recte
dictum intelligat. ut totum dō detur. qui hois
uoluntatē bonam ⁊ ꝑparat adiuuandam. ⁊ adiuuat
ꝑparatam, nolentem ꝑuenit ut uelit, uolentem
subsequitur. ne frustra uelit. cum aut dei miam cō
mdassit. ubis ꝑdicat. ut etiam iudicii dei cōmenda
ret. ⁊ ap̃ eum unusquisque ostendet ñ ēē. subiūx.

augustin.

augustin.

Dicit enim scripta pharaoni,

Dicit enim scripta ph. qi sic tra
iacob p miam elegit. tra esau p
ulticiam repbauit. uide illū
p ulticiam repbauit. q h; die
scriptura. inducens dīm loq
pha. q p iudicium. sicut esau
repbauit. ut tra tumia. qi mīe
ē uelle ut currere. q iudicio a ñ erumq tate ē ēē.
sic apparet u pharaone. Dic enim. scp. zē. ac sic dicet
ex appōita grā. q quidem ē p miam z bōa. q; ea
subtracta. q quidem ē p ulticiam. fiunt mala. sic
apparet u pha dicit enim. zē. ut tra tumia. ex
mīa ē uelle ut currere. quod apparet. ualiꝰ.
quiꝰ ex eadem massa. aut debita ē ꝑdicio. ut u
pha. apparet. Dicit enim scp. t dñs mea. phara.
q̄ u hoc ipm. q. th on continuatur hic. s; legit
ac si non ēet. qi ex tra uit ē. o pharao. malus quid
em as. s; qi sopitus. ego autem ostendi tibi sig
na que fec p moysen. ex tra uit ē. u. h. ip. i. u
hanc eandem malicia. ut deōr fias. ⁊ hoc ultū
ē ut qui in sordib; ē. nec resipiscere uult. sordes
cat adhuc. i. nūtum hominis deficit. ut ipe
qui non uult pecām deserere, peccato ampliꝰ
damneatur. sicut pharao. qui ultis signis debu
isset, corrigi. s; deōr factus ē ulcio suo. nec h; inu
tile fuit. s; ut inte. induratio. i. ꝑte induratum

ut unte. i. contra te. ostendam bonis uirtutē meā.
ut in signis egypti fecit. Ecce hic patet. quia
etiam malis bene uertit dꝰ. Ostendam dico. ut
p ostensam uirtutem. annuntietur. no. m. i. u. tra.
sota q exemplum de pharaone. qui iusto iudicio dei
reprobatus ē. primo adam. qui eodem iudicio ēē
simo licet occulto repbatus ē. sicut iacob p mise
ricordiam electus. Vel ita. Quia in hoc ipsum
exitaui. Alii codices sic habēt. in hoc ipm. te suscita
ui. uel seruaui. ⁊ ē. seruauit te. o pharao. hoc dicit
ei dꝰ. cum tantis malis eēt reus. ut indignus eēt
uiuere. q tamen dꝰ reseruauit. in hoc ipm. i. ad hoc
ut meo ostenderet. uirtutē suam. i. ut multa sig
na. ⁊ plage ostenderent meum. Vel suscitauit te. suscitatus dictus ē. q cum apud dīm mortuus ē. mo
dicum tī tempus accepit uite. ut meo dei uirtu
tem omis grē addiscerent. ⁊ ñ eē alium dīm p̃ter illū
qui uidebāt erat. Sed ergo cuius uult. hic ostendit deum tria q̄ demīa ⁊ iudicio. ⁊ exemplis exemplis
i. apparet. grātia mīa. ⁊ ultū iudiciū infert.

Quam hoc ipsum exitauit te ut ostendam in te uirtutem meam. ⁊ ut annuntietur nomen meum in uniuersa terra. ⁊ quē ultus fuerit;

qi qua miseretur dꝰ iacob. grās ergo patet. q cuius uult. mi
gratuito. ⁊ q̄ esau ⁊ pharaone reprobauit. ergo patet q quē
uult. i. du. iusto iudicio. Si
aut querimus nūtum obdura
tionis ⁊ mīe obdurationis
nūtum inuenimus. mīe uero
nectum non inuenimus. q
nullum ē mīe nūtum. ne grā
uacuetur. si nō grās donatur s;
mīs redditur. Obnectum a
obdurationis ē peccatum to
tius mali esse damnate. nec
obdurat dꝰ impacando malicia
s; impacando grām. sicut nec
digni sunt. quibꝰ enim ñ imp
tatur. nec dignis nec mētur
potius. ut ñ impeat hoc dig
nis ē. hoc mentitur. Quisquis
ergo obduratus ē. se obdura
tum debite. ⁊ quisquis adu
tus ē. se aduersum grās agnos
cat. Misereatur q magis bonta
te. ⁊ obdurat nulla iniqui
tate. ut nec libatus de luto
nūtis gleum. nec damnat
nisi de luto nūtis operatur. so
la enim grā redemptor discer
nit quos uniuersa potuit
creauerat massa. aborigine
ducta. p̃dicationis causa cōmu
ni. Vnūsum quippe genus
humanum. tam iusto dei iu
dicio in apostatica radice damnatum ē. ut ea
am singulis unde liberetur. nemo recte possit;

dauuruparе uulticaam. Sit uero qui libant ostndr
plib; non libant. ymdampnatoe ulta dereliqs qd
omerull; dspartio 2 quo etam istos debeam udica
unda ducet. 2 nisi eul ndebita mia subuenill;.

Dialta qmichi,

Dias tiaq; qd dyar. cui uult
misereat. 2 quem uult ndu
rat, ndebatur carnali. q sicut
ñ eruial e. q misereē. tia ñ ee
eruial q obdurat. ndebat etiā
eruoluntate di ee. cui resistñ pot. q aliqui est
malus. hoc igit ex p ecclie nos aple 2 obiat. qm
qr eruoluntate e q misereatur. vel obdurat. dial
tiaq; in hoc quid querit. v qr inquirit. ad. h.
v. postqm constat. eruoluntate dei ee obdurationem. e inquam querit. uñ alui sit bonus. alt
sit malus. ñ e opus hoc inquiri. q talis erit q sq
qualem uult ds eum ee. Voluntas enī ei. quinos
obdurat. qui resistit. qui nulli. v tia eruoluntate
eius e aliquis bon 2 malus. dicat carnal. v ionis
de alium saluat. alium dampnat. vt quid q̄rit.
a bono. i. ab aliquo. ut bene faciat. 2. i. cur mittit aliquis bñ
facere. ad hoc. i. postqm constat eruoluntate di ee.
cum nich possit nisi q ds uult. Voluit. e. e. qre. ut tia
cum eruoluntate di sint obdurationo. Q vid q̄rit.
v. e cā quaerit. ds sic ostendimus.
ad hoc. i. eā quaerit. de peccās
hominū. ei pi negant. uitare q ds
uult. Conqritur enim ds sepe de ho
nib; sicut primum era ap
paret sacre scripture loca. qd
uolui ctcte. v recte uult. ee q
canalei. uuoluptatib; suis
uacent ei. sic solent. sicut dic
tum e murmurare. v loqui
aduersus dm. v uoluntati eius.
ñ uicio suo q malui sunt depu
tare. quos redarguit aplus re
uocans abhuiusmi. presump
tione. v huius impudētiā cōis.
tia retundit. O hō. rē. hoc at
ñ facit eruopia reddentis ra
tionis. i. hominem adhuc ea
pactans 2 licitationem eius
cat dicens. O hō. qui te. v illum
attende. tu ei. hō ille e ds. tuiq.
O hō. i. caro. non spē. i. canalis
non spūalis. cui miser. ei dis
plicet. q ds. q̄rit. v immu
tas ee deum. q aliud reputat.
aliud eligit. qui es. i. cuius ua
lentie ei. qui respond. do. i. in
telligas. que ds facit. i. cur hui
misereatur. v te induret. qui sit
dicetur. ne sit ei respondē. i. in
telligere. prua canalitate. nec
te adhoc uiuat sapia tua. nec

Quid adhuc quē
ritur. Vo
luntati
eius qui
resistit.

O homo
tu quis ei
qui respō
deas deo.

Numqd
dicat fig
mentum
ei. qui se
finxit. qd me
fecisti sic.

dūg ad simpliciū.

dūg

dūg

dūg

dūg ad sim plicitatē.

dūg

dūg

dūg

dūg

aliq̃ uirtus tua. Et quis el. quirel. i. cē dicas d. do. i. rationē cē dñe agas. q̃ uiuste eligas ut repbet. magna indignitas ē. y ꝑsumptuo homine cē dicere deo. unquum. iustq malum bono. umptū. ꝑfecto. infirmum. fortissimo. mortalem. īmortalj. seruū dño. creatūr. creatori. Q ouertur a unquis eo q̃ de eadē massa creatos. alios iustificat dñs. alios ꝑbat. ad hoc ostendendum recte fiunt ūb ylare. y figūra similitudine. q ad uīs figulum ū hē uocem o qrendi. dicens. Hūquid. fig. dic ei. quid facis. i. ei a quo factum ē. y qui nichil ei debet. hoc. s. quid me fecisti sic. qī ñ potest cē factorem opus o querī. sic. y tu ohō fragis ad dō. y io nequis ad iusus dñi caulay. qī fecit te sic. ut non sic. si enim peccas loqui potes. y dicēt. do qīt. me peccidem fecisti. cum iustum fecis hominē. non iuste. succense es. q̃ dicēs. opeē. tu quid el. ā respondeas do. q uo q̃stionis huius ratio. ex hoc illi firma uidetur. q ex una massa facta. repbam. y iustificandi. subdit. Hui ū hē. qī uē. nō potē dicē op factori. qī me fecisti sic. q fi. i. i. quid de luto opat. annē hē. iustā. potestatem. facere ex eadem ma. alu. quas. i ho. a. i. uasis. hē uasa. Q uasi stum ē. aliq̃ uasa ti ad honorē. q̃ dus honestos. z necc̃ia. alia uero ad rumeliam. q̃ ubi sunt culinaꝝ necc̃ia. z hui cē subē. si diligenter. opifices uolūtate ua. y dñs ē os. ex una eadēq massa sumus. un iuba. y aīcti pectores. alij miseret. y alterū despicat. ñ sine iustitia. sn fingō enim sola uoluntas ē. sn deo a uoluntas ē iustitia. Si ait. q̃ uas q̃ fit ñ un honorem. si. un rumeliam. simile ē. ex eo luto hē ū ex figulo sic tota massa hūana. q̃ ñ ex dō si. suo uitio uasa corrupta. y lutuosa ē. nōq. sunde uas fit un honorem nisi ē. sin rumeliam uasum ē. q. hoc erat ex nata. Nota enim nata ī ipa radice uitiata. duuno uidico debite dampnationi ē subiecta. y nisi pecā unūsa dampnata. ē. g. to supplicia recipiant. uasa ire. q omnibus debebatur. y ab illo liberant. uasa mie. malto equitas. malto nūa. ꝑspicua ē. y alia cū illa simedia. ēt. ut sic nich bonū. ita nich pecti habet ñ iniustū uideat. multas. ut ea faciant uasa un rumeliā. cū uero plibum arbitriū ꝑmu hois

Dig. de ub apti.

Imbr.

Dig.

Annon hē potestatem figulus lutū ex eadem massa facē aliud quidem uas in honorē aliud uero un rumeliam.

Quod si dñs uolens ostendere iram suam y notam facere po

tentiam suam. sus tinuit in multa pa tientia uasa ire aptata in interitū ut ostende ret diuitias gle sue in uasa misericordie que ꝑparauit in gla quoleruo cauit. nō solum ex iudeis. s. z etiam ex gentibz. Sicut in osee dicit.

undempnationē uniuersa deti uerit. paul dubio. q ex eo fuit uasa in honorē ñ ē. ꝑ hoc uasis ira. g̃ grām nulla ꝑcessit. s. di mie. q uero un rumeliam. si unquis dicq̃ penit nulla ē. s. iudicio dep utandū ē. bñ a dispensauit dñs ut nec os dampnaret. nec os li baret. si enī os libaret. lateret quid pecco punitā debeat. si nemo libaretur. lateret quid gīa largiretur. q̃ paul dubio. q̃ntū punet ad originale pec. omis parcet etiam. s. mia q̃s uoluit. discat. ubi gratia ē. un dulgentia. ū uasta possit. cē un dicta. Ecce ex his iustia dei apparet. ubis q̃ ñ hūt ꝑs opandi. s. un paruulis. debis ā quibus ꝑs opandi subdit. Quod si uolens. ut quid si uolens q̃ ostensum ē. q. y lios nichil boni dec hominū. nouīt unquis ē. s. quid. dicens si quibzdam y bona dedit. s. cēteris ap. un. ñ. sustinuit. un multa patientia. y hē q. ap. qī ñ cēt unquis dñs. y sinich daret boni. s. dat boni quibzdam. ꝑq apparet bonus. q sustinuit. ut. ap. un. cē. un ta patientia. Patientia. y longanimitas dicē q̃ du sustinet malos ut uiuelint. corrigant. ut incepta malicia. ꝑ duratos ordinate disponat. dū enim expectat inexcusabiles z. y io expectat eos dñs ē. ut sciat ñ cedit os. y ut utat illis q̃ un strumēto ad salutē bonoy. Dicit enim dñs bñ uti malis unquibz humanā natam. ñ ad malicia creat. s. ꝑfert eos patienter. quousq̃ sciat oportere ñ uti. ut intelligas. ad ām onitionem. t̄ exercitationē bonoū. Nullum enim dñs. ut angelos ut hominū crearet. q̃ malum futurum cē ꝑsciret. nisi pati nolle. quibz eos bonoy usibz cōmodare. dico q sustinuit malos. y unūm dū expectabat ostendit eis multis ūdicijs. t ipos aliq̃ puniendo t alios coram eis. uam suam furiam. i. penam etiam ūsibi cauent. y ut q sustinuit eos y uiam eis ostendit. Nota. tē potentiā suā. s. q ꝑ malos ꝑgat bos. Si a. hē. s. q dis uo. os. i. y no. tacē. po. s. iusti. uas. i. im pa. quid respondeas do. ut quid dicis. qī potis dicē. q uiste subtilis.

gtām talib; ꝫ dampnat illos. qui ita depecās nolē
relipiscere. ſ; hac p̄ducta grā abuliꝫ. Ecce hic oſtēdit
uſticiā circa eos qui hūt tempus opandi. ꝫ eā. ut
oſtēdat. qī ad hoc patitur dñs malos et p̄ostendit eis
iram. ꝫ adnoticiam ſui attrahit. ū ſic oſtendet. in
.ua mīe. ꝫ electis p̄ miām. duuit. gr. ſ. ꝫ qm̄ duel
ꝫ q̄ magna ſit gloſa mīa ſua — ob hoc enim dat
tot bona malis. ꝫ tam du — eos tollat ut
uincat eos uſte dampnay. ꝫ ut fideles magt eū dili
gant. quib; grām mat. ū munē ip̄e ſeruant. ut ol
tendat. hic mua mīe. ꝫ mel electis. duitias gle ſue.
ꝫ copioſam. ꝫ gloſam miām p̄ fornace tribulatois
q̄ tollerant. amat a quib; q̄ ſto magis tribulatoib;
excrent. tanto puriores ꝫ meliores. grā dī opante
redduit. Vt deinde pot legi. ſic q̄ ſuo. q̄ ñ erat in
quis dñs ꝫ ſimul boni daret. ſ; q̄d dicel. ſi etiā boā de
dit. ꝫ dedit utiq; q̄ dñs ſuꝫ im. pa ua ꝫ ap. ī. i ma
lol q̄s ē poſſ; iudicare ſtāi du ſuſtinuit. ut q̄ueꝫ
ū poſſint dampnari. ū ꝫ expectatiꝫ. ut i excuſabi
les deputent. q̄s p̄ſcauit ñ ēduitur. os. dñs dico. uo. ol.
infuto. ira ſua. ꝫ penā etiā. ū p̄duꝫ q̄s male uiuos.
dī patiēa. ꝫ equalit dampnabit. ꝫ uolens. ſa. no. po.
ſ. in ſaluandis. quos t̄ glorificabit. cū iudicia ſan
guinis eoꝝ ſup malos exercebit. qui cū ante putaret
ñ iudicatiꝫ. q̄ diu diſſimulauit iudicando potens
iudebit. ut oſtēdat. cū tra in ſuſtinuit uaſa ire. ū in
ſuto ſeclo. oſtēdet. p̄ patiēa ꝛ̄p boꝝ. ī ua mīe. ꝫ
electis p̄ miām. duit. gr. ſu. ꝫ copioſam. ꝫ gloſam
miām ſuam oſtendit. ꝫ q̄ntum erat eis quos liba
uit. ꝫ glificauit cum illi quos delinq̄uit. penam hūt
q̄ patiēr omib; debebat. Nota q̄ exercebat apli q̄b
uſus ē. uli ſermone dicēs. iacob gen̄ dilectum ſe
lectum ado. eſau ē. iudicio ꝛ̄p barum. ſic ꝫ pharaonē
alios quos uoluntate ſua dꝫ obduxit. oſtendit.
q̄ q̄da ꝫ q̄b; nec grām apponit dñs. ut eſau. ꝫ ph. cū
alijs inferet eam q̄ coactus. ut aplo paulo. ſub hiis a.
cāis p̄ſcia dī flagitanda ē. q̄ ñ aliē euenit q̄ ſuum
nouit. Preſcia enim dī ē. q̄ diſſimul. hē q̄t unuſq̄q
ſua ē it uoluntas. p̄q aut dampnet. aut coronet
tur. p̄ſciens itaq; dñs aliquos male uoluntatis ſuos.
ſi hūit eos innumero bonoꝝ ſicut ꝫ dep̄ſcia pharā
onem dampnandum cenſuit. ſciens eū ñ ſe correct
urum aplīs ū paulum elegit p̄ſcius utiq; q̄ futu
rus ē̄t fidelis ꝫ ſanct. ꝫ alij quidam quib; grā data ē
inuſum. ut ſaulū inde. ꝫ itē diſcipulis quib; dñs in
euangelio dixit. ecce noīa ura ſcripta ſ; in celo. ꝫ p̄
abierunt retro. ſ; hīdem eis dñs dixit. ip̄ iuſticiam eis
deſeruiebant. q̄ hī ē uſtum ut unicuiq; reſpōdeat
p̄ merito. ac ſi diceret. dignu eſtis. nē ura ecclia. q̄ erat.
boni frequēt. ꝫ añis mali. qui futi ſ; boni. ꝫ aliq̄es
pauꝫ ſ; boni. qui futi ſ; ꝫ p̄ manſuri mali. tales erāt
illi. io noīa eoꝝ erant ſcripta in celo. ip̄ uſticiam eis
deſeruiebant. ſecdm ū p̄ſcientiā innumo erāt ma
loꝝ. de uſticia enī iudicat dñs. ū de p̄ſcia. q̄ uſticia
ñ dē p̄ſcia cā ē. q̄ aliq̄s dignus ſit ap̄d in ura. ſed

amb.

amb.

amb.

amb.

amb.

amb.

ꝫ moꝝ ſi dicat. ſiquis peccauit an me debebo eū deli
bro ure. ū ſcd uſticiam iudicis iudeat deleri ē pec
cat. uxta p̄ſciam tū in libro ure nūq̄ fuat. ꝫ ū iohs
aut. ꝛ̄ nobis ſ; ē erant. ēē uo tunc aliquis iudeā abſē
bi. cum maluſ ēē deſint. qui ū ſcd p̄ſciā ñq̄ de
ſint. Cum ꝫ exq̄ſita mīa apponat grām q̄b; uult
manifeſte oſtendit duel ꝫ gloſa bonitas ſua. mua
lis mīe. q̄ ip̄aut. ſimulē expectando lic expectat ua
ſaute. ip̄aut. dico ingſam ſuam. Oſ ij ſuſtinet dñs ſcis
exitum ſingloꝝ ꝫ utiq; boīs p̄deſt. q̄ ꝫ malos expectat
quos. ꝫ uo. Q uni oſtenſum ſit. q̄ ex ſola grā ſunt
filij. mag̃ p̄bare pauciorit ates pphay. q̄ hīs exitiq;
pphō. q̄i illos quiq; uaſa mīe ip̄aut ingſam. q̄s uo.
p̄dicatores. ꝫ intus. ē ſint exima maſſa ad deꝝ
ꝫ mali q̄ꝫ uaſa ire. cui debita erat dampnatio ꝫ to
ta. quippe iſta maſſa uſte dampnatois recipet de
bitum niſi ea faceret. ū ſolum uſtus. ſ; ꝫ miſericois
fugis. alia uaſa in honorem ſcdm grām. ū ſcd debiti.
dum ꝫ parui ſubuenit. quoꝝ nulla mita dicapo
ſſunt. ꝫ maiores p̄uenit. ut hīē aliq̄ boā mita poſ
ſunt. q̄ de ſtyrpe inobedientie ducatur. p̄pago
pecti atq; ſuppliciꝫ. ñ dictione duina. ſ; uoluntas
uniquitate uiciata nata. q̄ ad odiata ē bona.

Si q̄s male uiuunt homines. deiuo ē. t q̄ originale
traxerit. ut q̄ ſup addictum. ſo. ū ſe excuſent boī
nes. qui noluit recte uiuē. dicentes. quid nos fe
cimus. qui male uiuimus. ē cum grām uī bene
uiuēmus. ñ accepimus. ſ; non actes poſſunt ſe ex
cuſare. ſi enim uaſa ire ꝫ. quib; debita ꝫ dicaꝝ red
ditur. hoc ſibi imputerent. q̄ ex maſſa ſunt q̄m̄ mito
pecti dñs uſte dampnauit. Si a uaſa mīe. ſē q̄b;
ex eadem maſſa factis. ſuppliciū. recte ſe noluit. nō
ſe inflent. ſ; ip̄m glificent. quia eis mīam indebitā
p̄ſtitit. Vocauit dico. ñ ſo. ex ru. ſ; ecia. ex gē. ꝫ p̄ſ
p̄ gentib; auctoritatem oſeē ponit dicēs. Sicut ī
oſeē dicit. dñs quaſi ñ oſeē ex ſe dicat. ſ; dñs in illo.

Uocabo ñ plebem meam. ꝫ plebē meam. et ñ dilectam meam. et ñ miam ſe cundam. ꝫ mi ſecundam ſe

dilectā meā

Vocabo non pl. m. i. gentes
q̄ prius ñ noīnabant me. nec
dicebantur plebs mea. ple.
.m. ut. ſ. cognoſcant me. ꝫ di
cantur plebs mea. ꝫ ñ di. m.
ſ. gemalitatem. uocabo. di
lectam meam. ſ. ut ex dilec
tione ſeruant. ꝫ ñ mi. ſe.
uocabo. mi. ſe. ut. ſ. ad eē
nam grām p̄ueniant. ſ; erit
iſtud q̄ dicam. ſ. q̄ in loco.
i. in toto mundo. ꝫ ibi dictū
ē. ñ pl. m. uos ibi. ſ. in toto
mundo. uo. ſi. di. ut in loco.
i. in mundo. ꝫ ſunt ip̄i ſos iudeos
qui dicebant di ip̄is ñ eſtis.
mus. ſi. di. ab eis dem iudis.
ꝫ ylaias. a. hic ponit auctori
tatem ꝫ ylaie. p̄phē. q̄i oſeē ita ꝫ p̄ gentib; dicit.

dimb.

dimb.

dimb.

dimb.

dimb.

cutam et
erit in loco
ubi dictū
ē. non ple
bs meus ubi
ibi uoca
buntur filij
dei uiuj.
Isaias a
clamat p
sirt. Si fu
erit nume
rus filioy
isrl tanq̄
arena ma
ris: reliq̄
salue fient
Uerbum
enim ēs
sumans i
abbreuiās
inequita
te. quer
bum bre
uiatū fac
dñs sr̄ tā

ysaias a. cla. apte pisit. q pu
deꝝ diceng. sifuit nūs. s. ab tā
a nu. u licet sint innumerabi
les filij isrl. tñ solum rē. s. fi.
erce lic dr̄ salus uideor. ut ma
ior pars sit excecata. vt hatene
o par pp sterilitatē. y ē. Sifuit.
nu. si. s. tā. a. nu. u licet sint ste
rilel. agrā fidei. y fructu bom
opis. nonn ro tradyr. patriarc
haum. pcul. imo rē. s. fi. u illi
quos in reliqui cum alios rep
uli. vt qui abalis relinquunē.
ut uiuel. ut pauci. deinde subd
pha. pq. salui fiant. s. pūbū
euangelij. ut gla legaliū ope
rum excludatur. q̄ uere salui
fient. Dūs enim ē. u. o. s. ysa.
uerbum euangelij. q̄ dr̄. o sum
ans. q ad pfectionem ducat. y
abbreuians. q omnia legalia i
uno xpo abbreuiat. ut o pendio
fidei p gram saluet. non pu
numeras obseruantias quib
ille pplꝰ seruiuit p quas putabat
se. licet hoc uerbum abbreuiet
tñ equū ē puoni ubi legis. vñ
subdit. abbreuiaꝝ dico. in equita
te. ut. s. nichil desit ad iustia
am. de omnib; ligatibus. vt do
dr̄. abbre. i eq. q eq q̄ꝝ retinet
u moralia. que usq̄ tollit. u si
gnaꝝ reindit. y nequis dubitet
de eo pp̄ha. repetitione. confir
mat dicens. q dixi. qui fecit
pmus uerbum legis. q̄ phyrū.
ens. sr̄. ē. u. ens in terra homo
factus. tā u. bre. ee antiquū
ubum. q̄ rideñ secutus stat.
vt uerbum consumatum. q̄ ꝯ
sumat. y abbreuians siue breuiā
tum. q̄ in ea pendent. lex et
pphe. in duobꝰ enim mandatis
caritas universa abbreuiatur. sa
t sic pdixit ad huc poni auctoritatē
ysaie nudaꝝ illo ubo qđ sic. y h
ubo tā necessarium erat q sic. pdu cl.
m. d. sa. i. ututū le excitauit. te. no.
sem. u ubo euglij. typm habuit u
te paulu. sic eni sic. sodoma. ret pse
m accepuit reliq̄ saluādo. de q̄b̄ sup
eg. u. apli. raly boi. q̄ reliq̄ salue
fiet. q̄ in pillas pducat ecc̄ubo digꝰ pusset. ih ē qui.
h dns sabaoth. u excitauit. q̄ alios excecauit. te. no. u
ad nām utilitatē semi. aplos de q̄b̄ leges x cuit
sic. s. lo. q̄ i p̄rat multa. u multi eni. ad sciēd. i tuis

et licut.

sem. si. s. go. t
pdixit ysai
as. Nisi do
minus sa
baoth re
liquisset
nobis se
men. sicut
sodoma
facti essem.
et sicut go
morra. si
mile fuis
semus. Qd
g dicem.
Quod g̃
tel que
lectabant
iusticam
apprehen
derunt iu
sticam
que ex fi
de ē. isrl
uero secta
do legem
iusticie.
in legem
fidei non peruenit. uidi. respondet. q offend. il. o.

et nō tandem q in line cau
sa posuit. similes. y sicut. ē al
tiy possi. sufficere. s. h ro fec
ut paucu notet similitudi
nem culpe nre. y illoꝝ. p
ter alīy similitudinē pene.
qi dicet parel eni in pena. q
similes eenus in culpa. Quid
g. audiuus olee. y ysaie. auc
toritatib; inquirit intellec
tus pphaum. ne uidi alit in
terent. qi q̄ tā dicat. olee. y
ysaias. Quid g dixi. quo intel
lectu pdicta pphe uerba
ee dicta intelligemus. hoc uti
q̄ q̄ gr̄. q̄ propa legr. in lectabāt
ur. i. non presumebant. iustifi
cay ex legalib; obseruātijs. ap
phendebant. qi subito y fur
inter. iusti. no qualeq̄ q. s. ea
iusti. que ex fi. ē. q p gratiam
ē. qm impetrando ex deo in ex le
pis p sanando iusticā. apphn
debant. Isrl u. y hi ie ex phia
ysaie. quasi ge. o secute iust
dcam. Isrl u sec. propa legalia
legem iust. u legem moysi. q̄
iustice. sibene sit intellecta
ut sectando. le. i. u iusticā le
gis q̄ ex timore pene. in gra
more iustice. non puenit in
legem iustice. u unu nocen
tiam. y ē q lex ue docet. y do
cet. et petentes dicat sectando. Se
cutus enim ē uidz legem q
retrō. q nunq̄m attigit spū
alem intelligentiam. quam
tificaretur. Quare non pue
nit. quasi attende diligent.
quare. Quia non ex fide que
bat iustificari. h. ex opibz. l. q̄.
h possent iustificare. ro g̃ u
deus in puenit in legem iusti
cie. quia in ex fi. quetebat iu
sticam. u q non petuit illā
add. in cedit in eum qui iusti
ficat impium. non celens dm
opa iniquhominis. quo iustifi
cetur. iustificatio aut ex fide
impetratur. unde i. o. rigit ut
in ederent. suppont. offende
runt enim. qi q̄s q̄retet. aut

ustheñ
puenit.
Quare
Quañ
ex fide
ſ; quasi
exopib;
legis Of
tenderūt
enim in
lapideꝝ
offensio
nis sicut
scpt̄ū ē
Ecce po
nam in ſ;
on lapidē
offensionis
et petrā
scandali.
et omnes
qui credi
derit in
eum non
confundetur.

·i· qp offensionem primore lu
pbie sue ·i· excecationem my
pauli sunt · quidicitur lapis of
fensionis quadam ratione simu
litudinis · xp̄s enim latens in
humilitate · habilis fuit offen
dere · ad similitudinem parui
lapidis aquo ñ cauetur · Spaba
tur enim uenturus applo inde
orum · ꝝ qp humilis uenit ñ est
agnitus · qualap̄ paruus erat
offenderunt nullum ꝝ fractis ſ;
ſ; creuit lapis ut ait danel ꝝ
factus ē mons magnus · quire
pleuit totam tram · ſ; primo
qp humilis uenit offenderunt
nullum iudei · cui rei attestat
ꝝ ysaias unde subditur · Sic̄ sc̄ē ·
in ysaia ecce · qñ ineuidem
patent · pono · i· nasa facio iu
dicium · i· iustitiam · la · of · i· xp̄m
aquo qñ parui lapilli non ca
uentur · ꝝ pertam sca in eiūdē
xp̄m · et toto orbe terrarum malos
iustos · ꝝ cōtristantem lapis ꝝ
offensionis dñi xp̄e secm statū
quo appauit · hic mal' pñt scā
dalū sedm qp iustos facit mal.
Scandalum enim dñi · cui iuua
obgr aliquis inuenitur · qui
gressus incedentis impediat
qp igitur hij qui erant in ꝝ
uias ñ bonas incedentes · ꝝ iter
pdrionis ꝺ acto pede curretes
xp̄m i iustū sentient unde dicēm ·
deo petra scandali dicitur · t sic
petra dñi aū passionē · ꝝ lap̄ p
passionem · passio aut xp̄i
passio fuit qñ iniustitiaꝝ mise
riam depositi · xp̄s ꝙ aū passi
onem fuit petra scandali · qui
eo tempore scandalizati ꝝ ineū
iudei · ut ait cētes ꝝ indignātes ſ
qp filiū dei se facēt · lap̄ uero of
fensionis fuit xp̄s in passione ·
i· in passione · qñ maxime of
fenderunt ꝝ excecati sunt · dñm
ñ cē tētes · quem mortuum
uidebant · a qua offensione qñ
dam libat fides uñ subdit · ꝝis
qui tēdidit · qñ non ñ ē ipse offē
sio malis ſ; ꝝ remuneratio erit bonis · qp omnis siue
sit iudeꝝ · siue gentilis · qui tēdidit · in · e · ñ ꝺ · cum
uenit in iustū · Frēs · ꝝ · Se gerdio uideat apte
log cē iudeos ut ne gr̄z eos ex toto abiecēt · subdit

Frēs uolū
tas quidē
cordis mei
et obsecra
tio · addñm
fit pr̄ illis ī
salutem ·
Testimo
nium phibeo
quod emu
lationem
dei habēt
ſ; non sc̄d
scientiam ·

frēs qui offendunt · ꝝ ñi oīes · uo
quidem mea ē ut saluent · ꝝ h
uoluntas ñ unq; facta ē · ſ; ē cor
dis mei · i· ia · ꝝ etiam obsecratio
fit a me · ad ā · p · il · offendentib;
ꝝ hoc in salutem · i· ut ꝺ illis
fidem p quam saluent · Hinc
de · qp p hoc qp aplē dep̄cat · p ñ
credentib; ut credant · pauet
is · ut cōuertantur · innuit ·
qp exp̄tā dicit · quia nec p̄a ō ñ
tantur dei ad uotum · fit uolū
tas enim · ut ad uera cōdendā mo
ueatur · ñ ꝝ iustificat · ñ p gr̄ā ꝺ ō p
tuletur · unde ipē ait · nemo uenit
ad me · nisi d · t · a patre Testimo
nium · qñ obsecro pr̄ illis ꝝ iustū ē ꝝ
necē ut obsecrem iustū · qp enim
lationem dñi habent ꝝ necē ē qp
ñ sc̄t sciam · ꝝ h ē · qp aut · restitit ·
ego qui olim simil illis fui · phi
beo ut · deh · qp emu dñi · ha quī
dem · i· z dum dei · ꝝ ro iustū est
orare pr̄s · ſ; ñ sc̄t · sa · diligendi ·
iustum ē ꝝ legem uenari · ꝝ dm
legis p sequi · stultum ē ꝝ patre
ofiteri · ꝝ filium negare · ꝝ ē sens ·
p dilectione dei putant se facē
ſ; uetando dilectionē dñi ñ hñt
ꝝ ro necē ē p̄s orare · de his a
h dicē · qui ñ mūda · ꝝ maluo
lentia · ut lēbe ꝝ pharisei · ſ; errore xp̄m ñ recep̄unt
quib; petrus aut · sa o fīs qp p ignorantiā h fecistis ·
sili ergo emulationem dei habentes · ſ; uoluntatē
ꝝ cōsiliū eius nescientes · cēdm agebant · q sē de
fendere estabantur · a quoñ aut nō sedm · scien
tiam zelum habeant ostendit subdens · Ignoro

Ignoran
tes enim
iusticiam
et suam q̄
rentes stā
tuere iusti
tiae dei ñ
sunt sub
iecti;

rantes ſ; ꝝ · ē · qñ uē · ñ sedm
sciam hñt zelum · qp · ignōr ·
ei · uel · ñ q ꝺ iustus ē · ſ; que
hominū ē ex ꝺo · i· qñ ꝺ ꝺat ·
hominū que ē p fidem xp̄i · a
ē deo qui iustificat impiū
ꝝ q̄rentes · ut uolentes ut lup
pi · statuere sui · q ē p carnales ·
obseruantias q̄ dicitur sua
lloy · ñ q p lex ab ip̄o ē · stitu
ta · ſ; in lege · q ex deo ē · suam
iusticiam ostituebant · cum
eandem legis suis uerb; ip̄e
posse cōdebant · ut nūta · pre
cedē iusticiam · hoc in qñ fa
cientes · ñ qñ subiecti uel · dei ·
q̄ iustificat credentes · i· ñ cōdunt p fidē
impios iustificari · hec ē enī iusticia ꝺi ·

q̄n̄ imp̄cepto legis quotamor incautum. l; in aduentono
gr̄e dei ⁊ stricta ē. unde subdit. Finis ty. q̄i ue ig
norant iustiam dei. et q̄ igno
rant xp̄m. qui xp̄c ē finis le
gis. ⁊ qui ad implet in se ⁊ in
nob q̄ lex p̄dix ē. q̄ ⁊ ualet ad
uī. oī. ct. ⁊ que ē data ⁊ iustiae
omni c̄redenti. ex x̄ ḡ ñ ex lege
iustica ē. iquia si p legem l̄ c̄p
tam. ut n̄ alium legem iusti
cam. sine fide x̄ ē. ergo x̄ ḡ frus
moreret ē. si aut̄ ñ ḡ frus moruus ē. ḡ nullo solo ⁊
iustificatur impius cui c̄redenti ad eum deputat fides
ad iustiam. omis ḡ humana natā iustificay ⁊ re
dimi abura. ⁊ aumedicta. nullo m̄ pot̄. n̄ p fide
⁊ sac̄mentum languinis x̄. finis ty. x. ē. in quo lex
iustice n̄ solumitur l; impletur. omis ty p fectio
impso ē. ultra quem n̄ē quo spes se extendat. finis
etiam fidelium x̄ ē. ad q̄ cū puenit cuttenis in
tentio. n̄ hē quo possit ampliꝰ inuenire. ⁊ hē
in quo debeat p manere. finis ḡ dr̄ in q̄ resumit.
l; q̄ p ficat. p ficit ḡ iustiam p fidem sine op̄ib; le
gis. ⁊ ⁊ opa q̄ uident bona. sine fide x̄. ⁊ n̄ ⁊ in ue
bona. q̄ non referuntur ad eum finem. ex quo; bōa
⁊ ad xp̄m. que ē finis. le. ad. uī. nunq̄ humana
l; diuina. ē. cū humana iustica. ⁊ ē diuina. de hu
mana aut. ibi Moyses ty. de diuina ū. aut ibi. q̄ā ē.

Leui. xviij. custodiant legem meam ⁊ c. De humana ita q̄ p mul
agente subdit. mo. ty. q̄i ue
xp̄e cū ē iustica ad salutem
q̄ iustica legis. cū ad p lente
ritam mualet. ⁊ h̄ ostendit
moyses. Moyses ty. scripsit.
iustiam. ⁊ in leuitico. cū hō
qui fecit. q̄i lingua ad diuina
te. iustiam que. ex. le. ē. a
gramore. ñ ex amore. iuuet ie.
⁊ ñ punietur legali pena. q̄
ler moysi reos illos ñ faciebat
si seruaret ē. ⁊ iubebant faci
endo legem. ⁊ uocat hic iustiam legis. opa illa
legalia. unde ⁊ in moyse ita habetur. qui fecit ea. iu
mul. timebant utiq̄ ne si nō ea fecissent. patere
lapidatione. ut aliquid h̄ in. iu. ḡ ea. ⁊ habebit
h̄ premium. ne ista morte puniatur. n̄ē ḡ mag
iustica cum ē. nec h̄ n̄ium apud dm̄. aliud ē ig
n̄ iustificay apud dm̄. aliud n̄ omino iustificay.
qui omo n̄ iustificant. nec illa seruant. q̄ tempo
rale h̄nt p mium. nec illa q̄ etnum. quia ex op̄ib; legis iustificant. temporale inde ex peccāt
mercedem. nec iustificant apud dm̄ l; cū ⁊ ista
q̄dam ē. ut sic dicam ītena carnalis q̄ iustica. de
inde de iustica fidei subdit. Que aut. q̄i de illa
iustica legis. tradix moy
sen l; de iustica. q̄ ex fi. inde

ex fide ē iustica. sicut dicat. Ne dixeris in corde tuo. quis ascendet in celum. id ē xp̄m deducere. aut q̄s descendet in abyssum. id hoc ē xp̄m ex mortuis reuocare.

iustica fidei. Sic moyses dicat. in deuteronomio. ne dixeris. ⁊ ē. Vt ipa iustica. q̄ ē ex fide. sic dic. in corde hoīs. l. q̄ obseruata duc ad celū. non obseruata ducit ad abyssum. ⁊ h̄ ē q̄ art. ne dixeris. h aut iustica fidei ē. ne dubitet de spe dei. q̄ ē in p̄ ne diffidat hō xp̄m spoliasse infernum. ⁊ ē ascendisse celū ascendisse. ex quib; iustus efficatur. De hac ḡ dicat moyses ut ipa in corde hoīs. hoc dicat. oho ne dixeris in corde. ⁊ nec saltem cogites. quis ascendet in celum. so ne h̄ cogites q̄ q̄s h̄ cogitat xp̄m negat. ascendisse. ⁊ h̄ ē q̄ subd. q̄ id cogitare. ē deducere xp̄m. ⁊ negare xp̄m ascendisse. ⁊ h uba apti. ⁊ xp̄m de quib; apte sentium. p multos ubos moysi. Sed aut. ne cogites quis descendet in abyssum. ⁊ in infernum. ⁊ nullus descendet q̄ē p ñ obseruata lege. so ne cogites q̄ h̄ cogitare. ē. ex. ⁊. a. ⁊ cre dere q̄ ñ descendit in infernum. q̄ si ully qui iustiam ñ obseruant. ñ descendē. te abraham. ⁊ antiq̄ patres multorum descendum. si aut̄ illy ñ descendēt. te nec xp̄c. qui ñ ⁊ pillis ⁊ libandis descendit ⁊ h hec te uerba apti ⁊ aut h ē xp̄m. ⁊ c. Vel ita. ne dixeris. q̄i dicēt. Cum audieris post resurrectione p dicari. xp̄m ascendisse in celum. ne dixe. ⁊ nolidicē. i. cont. ñ dacti ē. q̄ ty. ascē. ice. so ne h dicas q̄ id. dicē ē xp̄. de celo deducē.

Sed quid dicat. Scripta ppe ē uerbum ne tuo. ⁊ in corde tuo. hoc ē uerbum fidei. quod p dicamus;

qui tū ad te p uenit. q̄ h̄ fidelitas q̄ tū in te ē. xp̄m de celo ad ita deduc. ⁊ similit cū audis p dicari. q. xp̄c ad infernum descendit. noli dicē ñ dacti ē. quis ty. de in abyssi. so ne h dicas. q̄ h dicē ē xp̄m re. a. q̄ tum in te ē. Sed q̄d. ei hoc ne dixis. l; potī hoc crede de uerbo. q̄ scripta die. de eo in deuteronomio. quid. ñ dicat. ecce uerbū. i. xp̄c qui ē ubum in p̄ncipio apt patre. ut ubum. i. x p̄dicatio. ⁊ docēne. xp̄c ē. i. unle ē. q̄ iustificat. ⁊ saluat. in uba uetis legis. longe ablistebat

austificone ȳ salute. Ytypee. qñ ealiqd. uco
uenens ut dicere ut credere. qñ longe est a nra
anmoy. ȳ loqndi tone. q nob dñ ũ edam. ȳ huer
bum debet ee. unde t. ad confitendum ȳ uco
tuo. ad edendum Deiñ aple. sptam moysi. ppo
nit dicens. hoc e u si. q p. quo ȳ bapa. o lectur.
deh ubo dñi art. Jam uos mundi estis. pp ubñ.
q locutus sñ uob. ñ aut pp bapñ. Qre. ñ q ia
qua uerbum mudat. detrahe uerbum ȳ quid
e aq. ñ aq accedit ubum ad elemtñ. ȳ fit sacñt
uñ est ista. tanta uirtus aq. ut corp tangat. ȳ cor
abluat. ñ facente ubo. non q dr si q. credit.
Sam et unpo ubo aliud e. sonus tñiens. aliud e
uirtus ũmanes. Sed

Qua si cõfiteans uoe tuo dominũ ihm et in corde tuo credis q deus illum excitauit amor tuus sal uus eris.

Corde ctedit enim ad ustica. oe autem confessio fit ad salutem. no cordis. nichil enim pdest. hec uco de. querum e. si hñ dr uoce. q saltñ e. q ũtas ȳ elemta e ȳ loqnda. Et nota q ñ aut sim plr edit. si corde dirtur. q cetã pot hõ nolens credere ñ ñ uolens. Intrare ecclam ȳ accedere ad al tare pot nolens. si ñ crede. ideo dr e gelue aut cor. cr.

quia si os tu. quare ppe debet ee uerbum. qua si os fiteamur. uoe t. non operã legis. si dñm ihm. reluxit exille. cum aliquis impugnat. ut q pce e dns ihc. saluator. si in corde tuo edidis. q deus illum exci. ut sub am. l. e. Fecce laus fi dei. ñ cel fidei. laus fidei e. si credidis. q dñs e ihc. ȳ q resur rexit. merces uero salus etna.

Cordet qñ ue credet dat salutem. q dat iustiam. q e causa salutis. cordet. c. ad. ip sum cordis iustificat aliquis. i dempto sit pus. oe a. post cordis fidem. aliter enim nõ ualet. o fel. sit. ñ in ad iustiã si. z ad salutem. q p confessio fit ad ptur fidei. ut martyribz qui tormta pro innetia fidem. qñ in corde tenebant. oe o fel si. s long gressum audiũ e. oe. o f. sit. ad sa. Nam pene os qui xpm coram plecutoribz ne gauerunt. q de illo credebat. corde tenuerunt. ȳ ñ oe ñ o fitendo pierunt. ñ illi q pen tencia. sicut petr. reuixerunt. q nulla negatio e unus uirtute tenebat. ȳ fons indaciã pterebat. cur enim lacrimis diluit. q oe negauit si aliud facie bat. q corde tenebat. quereng gradeo pace. ñ aliud hãt unpo fessione ous. aliud in archa

Dehãe a radice cordis surgit. o fessio. Confitñ est dicere. quid sit uncorde. si enim aliud e in corde. aliud in oe. lo a. e ñs sñi. q gr e in corde debet ee in oe. q ñ sine cã signum crucis sit in fronte ȳ in sede pudoris ne ex obprbia. ramus erubescat. peccatum enim fuit petro oe negare. cui cedet cor de. discedat gr mala uerecundia. accedat salubris o fessio. ñ erubescamus dex noie. i sultet nob. q dam⁹ uictricatycum. nocalsum plane dico. q nocalsum. si hoc nullo ocalsu e. q sumplsit de me nonquo fecit me.

Dicit. qui uere corde. c. ad i. Dicit enim scriptã. pis salua os ius ñm iudeus. si gentilis qui edit ydl. ñ f. ȳ ñ erubes cet in futo. ȳ si hic uideatur. o fundi ȳ benedixe omis. ñ e distic. in ȳ gen. si nomine ge tes quemcñq dñm hic accepe ẽ illu ȳ uere ñ e distinctio. ñã idem e dñs. i cator. oiũ di uer. inos. i sufficiens dicare omis. qui in uo. illũ. fide ȳ ope. aliis ñ e ipse diues. q participat. si ñ sunt bonorum eius. qui aũt inuocant reci piet etiã remuneratione. Deinde ab auctoritate ȳ sane. p bat q dixerat. Omis. tt. uidens ut gñs. quecq nomi dñi. i filium patris. inuoe. bene se a subiendo. sal erit. uetma beatitudie. Oratio q nec cãria e. orans enim inuo cat. si hoc uere. si pot nisi p credat. qui q uere inuocat ñm ecclam. si etiam orant ut p qm edidit alie animã. ñ desinat id postulare qd p misit. ds toto corde ingi lantibz. qe ecle. dat remissi onem peccoz. inuocare aũt impetrat. p missa dei. ut aũt ostendat. q ñ e uera inuoca tio sine fide. subdit. Quom q. ut. a. p bato. q de auctoq assumitur. pp lo ostendit p quid. s. p missionem utris q factam. quam qui ñ recepit inexcusabilis e. quasi inuo catio saluat q. oportet ecle. q quom. inuoca. o. se. Vita ternia sie ibi. a. qi. quum inuocat. saluus erit. h aut nõ pot aliquis ad ds. q quom inuoca. niq. ñ edid. et que

Augustin.
Augustin.
Augustin.

ñ uocabunt. ñ ēdam. dur q̄n ēc̄ēnt ei. q̄ ñ aud. q̄ ñ ēc̄ dēnt. ñ audiant. nec olim aliquis c̄reduit. qui ñ ali quo ñ auduit. ut in⁹ ut ex⁹. Vt q̄omō ēdēt ei quem ñ audierunt. i. aū non obedierunt. apli ē. qua ñ c̄redunt illi. aut obediēntia negatur. Quo mō aūt audient sine p̄dicante. i. ñ p̄dicēt eis. q̄ ñ audient nisi p̄dicetur. Vt q̄omō aūt. li. ñ. p. i. si p̄dicam resistant. Sed hoc obscurum ē. q. quis p̄dicam resistit. auctorem ei ñ recipit. quomodo ū. p̄dicabunt ñ mittant. Hec q̄ illud recipit q̄nem q ñ ⁹ ui apli ñ mittit. nec p̄dicabunt ñ mittantur. nulla enim signa uirtutum. his phibent testimoniū. Ecce paret q. y agentes missi sē p̄dicatores. y sic retellit eos apl̄ quos putabant ūm p̄dicandum ēē uidelic⁹ euangelium. hec aūt ad ipsam grām cō mendandam ualent. ut p totum bonum ūm agra p̄uenire ostendatur. dic enim q. c̄rede. eraudiui ē. audire. exp̄ dicatione. p̄e dicare. emissione di. ut tra totum descendat ex fonte grē. predicatio aūt ūe ē ex missione. q. etiam pseudo bene nuntiantes missi dr̄ qui ubono malis nouit uti. dnq̄ etiam y malos malis mittit. uita. y p̄e dicare p̄mittit. malos ma lis adeorundem penam ut ualdius ple peant. sic ustum ē. mittis eos exigē tibz. sed. Sicut scriptū ē. q̄ ñ predicabunt. nisi mittantur. s. missi z. sic sēpe ē in ysaia. vt unusquisq̄ ph̄a uam speciosi⁹. pe. v ad ueniens aplos. qui illumi nant mundum. in quo ap paret ad o missos. alioq̄n hec non potant. euangeliza re. annūiare ūi. pacem. reconciliationem. ut pl̄m. y pl̄m diuina macē lega lis rerus mundis. y idolatre ingentibz. y inter dm̄ im pios. p̄sidem iustificante y homines ueum c̄dentes euangelizantiū. etiam bōa sunt. i. pacem. sup pacem. q. regnum dei par est. q̄i ualde speciosa z. q. illuminant mundum. y q. euangelizant. i. bñ nuntiant bū enim nuntiant. qui q. ore p̄dicant ore ꝓpter. Sed ñ oīs obediūt euangelio. Ysaias enim dicit. Dñe quis credidit auditui nro. Dicerunt ꝓphico furmat testimonio. Isaias enim dicit. aliquos obedire. ñ oīs his ūbis. Dñe quis. c. a. nro. i. his q̄ a nob auduunt. ut q̄ nos auditis ate. q̄ aliquis ere didit ñ oīs. Quidam inter se mutuant. y ubi pos sunt p̄clamant. y turbulenta disceptationes rendē dicentes. quid fecerunt uidet. ut qua culpa eoꝝ sunt. si necē erat ut sermo impleret. y isaie. q. dixit. q̄ñ q̄nem plus urgent. y p̄fundiorem faciunt ea que leguntur in euangelio ro his. dic enim ꝓpter ñ potant ēdere. q. dixit y isaias excecauit oculos eoꝝ. y indurauit cor eoꝝ. Quibz respondemus. q. dō ꝑ cuis sunt oꝝ. ꝓpter hanc p̄dixit ut sit delitatem uidentiū. l. ñ fecat. neq; p̄sciret mala eoꝝ. in ea. habent. ñ ro quemquam ad peccandū cogit. q. sua hom num peccata p̄nouit. illoꝝ enim p̄scauit peccā ñ sua. sed q. ea q̄ ille p̄scauit. ipsoꝝ ñ z ipsoꝝ. ñ ea q̄ ille p̄scauit. l. z. q. illius p̄scia falli ñ potest. sine dubio. ñ alius. l. z. ipsi peccant. q. dō z peccaturos ēē p̄scit. nō sui malum. l. bonū facē uoluissent. ñ malum faciēdo p̄uidentur ab eo qui nouit. quid sit quisq; facturus. y quid a sit penis ope reddituru⁹. l. ex uerbis euangelij p̄dictis magis nos urgent. quam grillus y isaie dicunt eum nobis. si ñ potant credē q. peccā ēē hoīs. ñ faciemus. q. ñ potat facē. sia non credendo peccauerūt potuerunt. q. credē. y ñ fecerunt. sia potuerūt quom. dicat euangelium ñ poterant credere. q. dixit y isaias. excecauit eos. y indurauit eoꝝ. eos. y ñ p̄cedunt. ut q. g. uisus ēē addat referat cām. q. ñ crediderunt. q̄m ipse excecauit eos. y in durauit. Haud illis ꝓpositam q̄nem. y q. p fun da sit cautus. l. respondemus ut possumus. Sit ame q̄ atur. q. r. ēde ñ potāt. respondeo q. nole bant. malam quippe eoꝝ uoluntatem p̄uidit dr̄. y ꝓpham p̄nuntiauit. l. aham cām unquis dixit ꝓpha. non uoluntatis illoꝝ haue. l. excecauit. o. y indu. eoꝝ. eos. l. z. hic respondeo eoꝝ uoluntatē. h. meruisse. sic eum excecat dr̄ sic obdurat. q. ē de seruiendo ñ faciendo. y h. mūt uoluntas. h. enim uicium cecitatis. y duricie. superbiens audacia uoluntatis influxit. si ergo dicat. non possunt u dei credere. q. y isaias p̄dixit. respondeo imo non possunt. q. nolunt. q. dō z p̄scit. y p̄dixit. ñ fie. sione negatur mutuum est. q. ñ poterant credē. q. uoluntas sic superba erant. ut cū suis uitiis. aut habuerent. ut negarent. z ēē necē in uniuersum aperiuum ad bñ uiuendum. quotq; ft. tam superbe. sapiunt ñ posse credē in xp̄m. ñ q. mutat homines in melius ñ possunt. z. q̄m diuina sapiunt. nō

ad.

Ro.

lic̄ ℔ gr̄ds sept̄n

possunt credere. nr̄m. n̄ qm mutat negare n̄ pot̄
laus ē uoluntatis dum ne. tm q illi n̄ potant c̄dere
culpa ē uoluntatis humane. Si quis istam q̄onē
melius nouit exponere. ablit ut n̄ sim paratus
discē q̄m docē. Sed ℭ ergo. q̄ q aliquis dix̄it au
ditu. sili n̄ oīs g̃. fides. aliq̄n
sili n̄ ūq. ē fraudulenta. sili eni
ds mutus doceat. tm̄ p̄co ex tūc
annuntiat. auditus at ē. nō
p̄ma mūta. sz̄ p uerbum x̄pi.
i. p gr̄am x̄pi doctoris uerbi
angelica. nobis mittentis
n̄ enim dicatur aliquid nec
audiri pot̄. nec credi. Sz̄ dico.
q̄ fraudulenta c̄didunt. sz̄ qui
uolunt excusare. q n̄ c̄dider̄t.
q̄ non audierunt. dico n̄q̄d n̄
audierunt. sed audier̄t utiq; si
cut in psalmo ostendit dauid
dicens. sonus. i. fama. apl̄oꝝ.
ut eoꝝ exiuit quid. sili etiam
omnem tam. i. non modo
p̄ximi. sz̄ etiam ultimi audie
runt. sz̄ equidem alia littera
i. tē. i. o. t. ex. l. e. sz̄ ita magis
labilis z̄. q̄nsi. o. t. exierūt
p̄a. ū. e. i. ex omni parte. au
dita z̄. tempore aut apli nec
hoc impletum ē. sz̄ spūs tūc
laute. uidet implendum ut
postea. q̄mus g̃ locutus sit.
p̄ria tempis uerbis. tm̄ q fu
turum fuerat dixit ūq iam
factum atq; cōpletū eēt. sic
i. pe. pp̄ha. quo uelut ē testē
ū aut erudis ē. sz̄ exiit sonus
eoꝝ. q utiq; nondum erat fac
tum dicendo igitur. eoꝝ. nō
solum de apl̄is. sed de eoꝝ posteris intelligi uoluit.
sicut. sili illud. non solis apl̄is dī testes multi testis
us usq; ad ultimū tēre. sili illud uobcum sum us
q; ad cōsummationē sēcli. sili illud. cum uidentes
het omnia. scitote q̄ppe ē. manus. Sed dico. q
baut omnes audiebant. os audisse. sili audeos
sz̄ q; possent et audisse constat. sz̄ q; possent
etiam cognouisse. q̄ oēs quidem audierunt. sz̄
deinde as sp̄aliter. dico. sili quid ul. ū cog̃. cogno
uit utiq; qua moyses. q. pri
mus. i. maximus. fuit inter
illos. dicat. eos cognouisse.
ut primus. i. ante q̄m alius di
ceret. dicat eos cognouisse.
q; alius post eum dixerunt. Si
ul autem dī cognouisse me
doctrinam euāgelij. sili aduē

Primus moyses dicat. Ego ad emulationē uos adducam in gentē in gentem insipientē Iram uos mittā Salas autem audet et dicat. In uentus sum non quereb̄ tab; me pa lam. appa ruj his q̄ me n̄ m̄ rogabant. Adisrah el aut dic̄

cum. q; contra dicere n̄ potu
it. ratione ul auctoritate. sz̄ u
uere cognouit. ut n̄m eoꝝ
bene sederet. deinde uerba
moysi exp̄sona dei patris lo
loquitur. unde eum nomine poꝝ
dicens. ego adduc. i. p̄mittā
uos ad duc. ad emu. habitā
tē nongentem. i. cē gentes. ad
mundiam de cōmūsione gemili
um. qui prius dicebantur. nō
gentes. q; sine lege erant. Vt n̄
sint nongentes. quia non gē
taliter uiuunt. Insuidia enim
unde is est dum gēs eoꝝ dī
suum. dicunt. sp̄mission el.
i. legem eorum. i. pphās ad se
p̄uerte. sed. In. i. contra gē
tem insipientem. i. cōtra gen
tiles. qui dm̄ uerum. non no
uerant. nec. u. in. ita. i. per
uersam uiā sua talem. i. p̄sequu
i. e. hoc factum. unde aut. attē
dant q uenerit. non tantum
moyses hoc dicat. sz̄. i. Isaias.
i. ipse uidet. penam sibi. i.
minere tm̄ audet. i. dicat. ex
p̄sona x̄pi. Inuentus sum.
a non querentibus. me. i. gen
tilibus. i. sponte me obtulit. illi
qui se non querebant me. i.
unde ē inuidia inde eorum. i. pa
lam. i. in manifesto apparu.
his. quidem. non interroga
bant a balisi. adisrah aut. i. ē.
qui ita hoc p̄uenit ad gentes
dixit. i. Isaias. adisrah x̄. p̄mēs
hoc aliud dicat. ex persona x̄
tota die. expan. m. m. hoc non
dicat de manibus extensis in cru
ce. ut tota die non fuit. sz̄ de
opibus que illi populo exhibuit.
i. est tota die. i. toto tempore. q
cum eis cōmoratus sum. i. mi
dum illuminau. ma. m. i.
op. i. affectus expandi ad p̄bū
unde eum. i. ampliora ostendi
unde is. q; nullum eis beneficium negauit. nā
mortuos illoꝝ suscitauit. diuersas infirmitates
curauit. Ille enim dicitur manus expandere. qui
poscentibus beneficia largē tribuit. Vt de manibus
in cruce extensis p̄t h̄ accipi. ut potium sit to
tum p̄ pte. Tota. q. die. i. die parte totius.
Tota die exp̄a. in cruce. ma. m. ad. po
tenti. sz̄ ēd. q; pene s. ē. mdico.
q;

dymo.

dymo

dimbr

dimbr

Iēz

dñbꝫ

expandi ma
nus meas ad
populum ñ
credentem
et non dicen
tem ¶ Dico
ergo. Nūqd
reppulit dš
populum su
um. Abſit

dñbꝫ

Nam et ego
israhelita sū.
exsemine a
braham. de
bu beniam
in. Non re
pulit dš ple
bem suam.
quam prela
uit. Annel
cus in helia
quid dic scp
tura. quem
admodum ī
terpellat dñm
aduersus isr.

āvgꝰ

āvgꝰ

jēꝛ

Dñe ppbas
ydolatre. ita ut helias putaret. se relictū solū
g. qz tot auctoritatibus
sturaut uideꝝ in multa
re possent gentile. dicē
tes. eos ex toto repulsos
ee. cē quos in capit. sic g.
dico. i. Quia enim po
pulum isr' incredulū
ostendit. ne omnē isr'.
diffidentem deuisse pu
tarentur. ostendit dñm ū
repulisse. hereditatem su
am. quasi quia deuisti
ee populum suum. g.
dico. i. dicere uideꝝ qz
dš ex toto reppulit. p. s.
uel hereditatem suam
. uideꝝ quibz tot bo
na fecit. s; nunquid. h.
dico. vt nūqd reppulit dš ab sit. si
enim dico uideꝝ ee. u
fideles. sūt omnes. s; si
dš reppulit eos non pte
nou tamen ex toto. qua
me. ualeꝝ predestina
tos ū reppulit. Nam q.
e. il sū. i. uidš ip se electus
s; exsemine. a. y det. ben.
quasi abraham de cen
di pluneam beniamin.
hoc ío dicit. ne putaret
ee de simahel. s eā. ū rep
qī sicut me ū reppulit.
simulit. ū rep. dš ple. s.
qm plāuit. saluandam.
preleuit enim posuit. p
predestinauit; sic enim
debere. h accipi ex seqū
ubz patet. deo autē dix.
quam placuit. ne tm ū
dei lupbiant. ex eo qd
dixit eos ū repulsos et
plebem dei. Annelcus
qī tm reliquias in hoc
tempore non repulit
dūl. s; saluauit. sicut
tempore helie. multos
sibi reseruauit. cū sol
sibi helias uideretur
qui si ignorauit. ūmu
rum si ille ignorant. tem
pore namqꝫ helie qī
achab. dedit filiam su
am ioram regi iuda tē
onēs uidei uidebantur
ydolatre. ita ut helias putaret. se relictū solū
tuos occide
runt altaria
tua. fusso de
runt. et ego
relictus sū
solus. et que
runt animā
meam. Sed
quid dicit. dicēs.
illi respon
sum diuinū.
Reliqui mihi
septem mi
lia uirorū.
qui non cur
uauerunt
genua sua
ante baal.
Sic ergo et
in hoc tem
pore reliq
secūm electi
onem grē.
salue facte
sunt. Si au
tem grā. iā
nō ex operibus
aut̄ em gratiam ee grām. Quid g. adhuc qꝛ
m cultum dei. qui achab
rex samarie. y hiezabel
uxor ieudo pphas colen
tes. pphas dei pleq̄uabant
q̄ mīspelunce. sedeban
tabant. ut pli quidem. a
cab. y hiezabel populū
ad ydolatriam hortaban
tur. s; ostendit dš. helie
q̄ sibi solus remanserat. y
hoc ee. q; aut. dimesset.
quid dicat scīpta. s. sub
regum. ut helya. vū. de
helia loquitur. s. q; ad
modū interpel. i. inter
se. y illos. dīm. iudicem
uocat. ad uersus isr'. o
Dñe pphas. t. oc. her sub
iezabel factum ē. y alt.
fusso. i. a fundamento.
eiterunt. y ego relictus
sum so. m cultu diuino.
y quetum aut my. i. ut
tollere. Sed quid q̄ pu
tant se solum. s; quid dic
scīpta. illi dixit. respon
sum diuinū. ecce. Reliq
i. pgrām reseruaui mi
hi. mlia uiroꝝ. i. oēs bo
nos. pleq̄ nauium enim
unus ut as. p nullena ū
p fectu designat. quī.
incur. g. aū baal. queat
dš achaeb. y hiezabel. sic.
ergo. qī q̄ tunc erant mi
li bonū. y sine scīatet helias.
ergo sic. i. ita latenter. ut
sic. i. p eandem grām. y
hoc tem. grē. ū facilius.
ē. reliquie. sal. f. s. fient.
y hoc non scīm mita. s;
scīm el. grē. i. p grām q̄
electus. vū dīxit. Non
uos me elegistis. s; ego ele
gi uos. nec enim antecē
dimus. ut eum. ut eligē
ret nos suam nam credē
tes elegit electos elegit.
Sic. qī dixit p grām sal
uos. Si autem gratia. i. p
grām saluos. iam ñ ex o.
ribus. Alioquin. i. si p op̄a
legis saluati sunt. grā iam
ñ esset grā. s; debitum. y stat

alioquin grã
tam non est
grã. quod ꝙ.
Quod quere
bat ista. hoc
non ē. sectus
electio autem
sectata ē. cete
ri uero excec
ati sunt. Si
cut scriptū ē.
Dedit illis ds
spm. compunc
tionis. oculos
ut non uide
ant. aure. ut
non audiant
usq in hodi
ernum diem
Et dauid di
cit. Fiat mey
sa eorum co
ram ipsis in
laqueum. et
in captionē.
et in scanda
lum. et in re

liquę salue fiant. grã
ā ceteris. quid ꝙ. dice
dum. hoc. s. q̄ ista nō ē.
secutus. hoc. ꝙ quere.
. v iusticiam ceteris. le
gis. electio ā. secuta ē.
. v p̄ gram electi. iusticiā
plures receperunt. certū.
non solum non sunt. s
lecta iusticiam. s. etiā
exce. stē. ut fuerunt. p
iudicium. electio igitur
grē ē. non meritor. exce
catio uero mitor ē. exce
cati enim. q̄ ēde nolu
erunt. sicut. y illi qua
noluerunt. credidērunt
mia ꝙ. y iudicii. unp
lis uoluntatib; facta st.
deo ill̄ p̄ iustam grām.
apponente. illos ū p̄ iu
dicium deserente. aue
q̄ cum intelligi posset cre
dere noluit. id debet
sequi q̄ uult. s. nec deceō
posse credē. s nuoluntā
te ꝙ sua ad iustū. ū iniu
sta malicia. s. deserente.
grā. ut q̄ scientes uerū
dicebant ē falsum. dece
tero ū intelligerent. q̄
uerum ē. y hi merito. in
uidia male uoluntatis
ista. autem ē. de illi. qui
cerne. hoc agunt. deū
auctoritate. y laie. p̄bat.
uideos. ex parte fuisse ex
cecatos. dicens. Sic ē scr̄pt
ē. in y saia licet. aliis uer
bis. Dedit illis ds spm. y
punctionis. malum. i. p
misit eos habere malam
. punctionem. malā eni
pūctionē hic significat.
qua sepe sit. ut etiam
bonum sit bonū. mole
stum. sicut phaleus. dis
plicebat doctrina x̄i. Spm
ergo. punctionis. appell
at. ñ item. ut inducentem
quam iudicium doctrine
x̄i. saluq; gentium. deter
ream eos. oculos. i. ratio
nem. que ple. inde. pot
s. s. ipsi tales hñt. ut ñ iudeāt. ple. y aure. s. i. ratione

tributionē
illis. Obscu
rentur oculi
eorum ne ui
deant. et dor
sum eorum
semp incur
va. Dico ꝙ
numquid sic
offenderunt
ut caderent.
Absit. s. illo
rum delictū.
salus gentib;
ut illos emu
lentur.
Judei ūdeitā legis p̄ fluūtes. y spūalem intelli
gentiam. tempne tes. ad ūsam sedem eluctan
tes. hec ꝙ ūsa. i. scr̄pta sacta. eor. i. et ante alios
oblata. coram. up. posita. q̄ ineos carnalib; ob
seruantijs delectant. Vt coā eis. ō posita dē. q̄s
rationem uellent attendere. possent intelligere.
hunq̄ ūsa fiat. ill̄ ula. scr̄pta enim q̄ intelligē
tib; ē panis refectionis. illa q̄at. dum male intelli
gitur. y pea p̄dicatio xp̄i repputur. y fiat. e. i cap.
y in scan. y in re. y ita facta ē iudeis fiat eni eis scr̄p
tura legis. cā caprietatis. dū zelo eius xp̄m occi
derunt. y nulla caprietate fiat eis. cā scandali
y obprobrij. y p̄terit cā etne dampnationis. q̄ spa
ret et retribuit dē. y obscurentur. o. c. e. i. ratio.
que uidet. ne uideant. se peccare. q̄ q̄ sine cā ñ iu
derunt. fiat ill̄ ñ uidere. y dorsum eor. i. ubum
arbitrium q̄ debet erigi sursum. semp incur. i. pec
catis. aggrauata. Nota q̄ hec uerba. non optātis
uoto; predicentis officio dicunt. Dico ꝙ. ex.
auctoritate p̄phay. dico iudeos et excecatos. hi
ꝙ dicendo. dico. i. dicē iudeos. y reputo. q̄ sic oēs.
ut ñ cadent. sit reparatē y utilitate. s. i. quid. pu

quę alio docente intelligi
s. upsi. ita hñt. ut ñ audi
ant. y ē sensus. Rationē
eis dedit. q̄ tamen p̄se in
telligunt. que p̄se possēt
intelligere si uellent. nec
alio docente intelligunt.
q̄ p̄ alium possent scire
hec autē eorum cecitas du
rat. usq in ho. diē. i. quā
diu p̄tēt. dia hodierni
. dies. i. usq in plentem diē
omnium ad quos. hoc scr̄p
tum ēuenit. deinde auc
toritate. dauid p̄phe. ide
o sit mat. subdens. et cō
dicat. o mensa eor. i. malu
ca. quā mihi obtulerūt.
que dicitur fuisse. coā
ipsis. Quia iniquitatem
nouerunt. y ñ mea p̄sa
terunt. fiat. ipis. i. laqueum.
q̄i sicut seipsos acce
rum ñ obtulerunt. sic
fiat illi pā iniquitas la
queus. ut eos impediat.
y in captionem. ut eos te
neat. y in scandalum. ut
retri. i. sit eis cā scandali.
y pene etne. Vt ūsam uo
cat scr̄pturam sacram. ū si
deium animē spūali abo
reficiunt. y sagināntur.

Jerz.

Jerz.

Jerz.

dñbꝫ

tatis quod uirecupabilit. ꝫ sine utilitate ceciditꝫ quã dico ex cecitate. hoc ꝙ dicendo dico. mo ꝫ calus eoꝝ ꝙ dest. ꝫ possint restitui. nequis ꝙ desperet eos. numquid ꝫ. sic. est. ut. inutiliter ut irrecupabiliter. caderent. Ablit. ut inutilis sit ca lus eorum si; potius utilis. qꝫ illoꝝ delictum ad cecidñm occiderunt. ut uerbum repulerit. salus. facta ẽ gentib; ad quas relicis; iudeis apli dñi ex quoꝝ uoce in actib; aplorꝝ dr ad iudeos. qꝫ re pulistis uerbum dei. ecce conuertim ad gentes. ꝫ ita ex eorum delicto quo repulerunt uerbum fuit salus gentib; fuit etiam ex delicto quo xpm occide runt salus gentib;. dum iudei ꝓ peccato mortis xi uastatam ut felicius romanus. i. duxisset mundũ. fundituisq; aregno suo eradicari in testimoniũ ꝛ nouisticas dei expõ ẽ ephias. quas apli gentib; dei expo suerunt. ut illos. qi salus facta ẽ gentib; ita ut iudei zelo legis ꝫ patrum. emulentur illos. alios ꝙ gentiles. ꝙ inuideant. eis ꝛ eosq; odio habeant. uel in bono poꝝ accipi sic. qi salus facta ẽ ꝙ. ita ut iudei. emulentur illos. ꝙ gentiles hi sepe factum ẽ ꝫ plenius fiet in fine ſcli. qñ iudei ad xpm conuersi. in fide xi. tunc enim manus moysi retro cabitur in sinum. tunc moyses sit relinquitur ad matrem. ꝫ ad tiẽs. Poꝝ ꝫ sic intelligi. qi salus erit gentib; ita. ut gentes. emulentur illos. ꝙ iudeos. ꝙ ut credant. ꝫ ut gñs. e. il. i. dei

dñbꝫ

Quodsi delictũ eorum diuitie sunt mundi. ꝙ diminutio eoꝝ diuitie gentiũ quanto magis plenitudo eoꝝ.

dñbꝫ

Vobis enim dico gentib; Nã quidem ego sum gentium apl̃s. ministerium meum honorificabo si q̃

emulationem arca opa iudeoꝝ mala mo ueantur. Q. d. si delictũ iudeoꝝ ꝓ det. qꝫ sit. magꝫ conuersio eoꝝ ꝓdit. ꝫ hoc ẽ qd̃ ait. qualis delicto eoꝝ salus ẽ gentib;. q. i. si delictum il. quod occidunt. ut uerbum repulerunt. di. ꝫ. m. i. sit eoꝝ delicto ditatus ẽ mundus. ꝫ ꝛdemũ i. abiectio. eoꝝ diuitie ꝫ. gñ. i. si pauca deiꝝ uersi. ut apli ditauerunt gentes. qñto magꝫ ꝓ. e. qñ fine mundi conuertet. erit diuitie gentiũ. i. si malum eoꝝ. uertit ꝙ in bonum i. iudi uicias mũdi. multo magis bonũ eoꝝ. i. ẽ in fide mũdi. plenitudo eoꝝ. i. ẽ ꝛsa ditabit gñs doctrina. ꝫ ex emplo in quo osten

modo ad emulã dum ꝓuocem carnem meam. et saluos faciã aliquos ex illꝝ

Si enim amissio eorum reconciliatio est mũdi. quid assumptio nisi uita ex mortuis

Qd si delibatio scã est. et massa. i. si radix scã. et rami.

Quod si aliqui ex ramis fracti sunt. tu autem cum oleaster esses. insertus es in illis. et socius radicis ꝫ pinguedinis olee factus es

noli gloriari ad uersus ramos.

Q. d. gloriatio tua radicẽ si delibatio scã ẽ. i. si pauca de illis assumpta. ad

dit nec inutilem. nec irrecupabilem casũ iudeorum. sit qi aliqs ꝙreret an possent. i. uerti. aut possent utiqꝫ. Vel obꝛ. dico. ꝙ. i. gentilibꝫ q̃m. ꝓpꝛ. estis. h. l. qꝫ q̃ quicquid. e. l. a ꝙ. qꝫ semp̃ ẽ. ꝫ ñ uideor. qꝫ ad gñs missus. non. mi. mi. i. ꝫ si apte gentiũ sũ. tñ hõ. mi. me. ultꝫ h. qd̃ debeo sup addendo. ut etiam deinde is laboꝛ. tempꝛal. si quom̃. l. ẽ ꝓpꝛitate ut eum ad ũ situate. ꝓuocem. i. ꝓuocare ualeam. carnem meam. i. iudeos deꝫ natus ẽ. ad emu. i. imitandũ me. ꝫ ẽ. plib; modis expiari conũ te iudeos. ut si hac ñ succedit ua. aggrediar alia ua. qꝫ nõ facem fide salute eoꝝ desperem. ꝓuocem dico. ad emulandũ. ꝫ sic. ꝫ ut sit. saluos f. gradi ad uiuantes. salutem alii quos erit. Si enim. qñ. ꝫ nõ dett. laboꝛ qꝫ utilis erit. assumptio eorum. ad informationẽ gentiũ. ꝫ ẽ. si ea. i. missio. e. i. infidelitas reconciliatio ẽ. mundi. q̃ erit assumptio reliqꝛ nisi uita. gentiũ. ex mor. i. ex eo qꝫ mortuus ẽ. d. qꝫ aũt iudei. possint. assumi. ad repmendam superbiam. quoꝝdam gẽ tilium. forte dicentiũ totum genus ee. dãp natum. ꝓbat natura. ꝓ simultudinẽ subdẽs. dꝫ si delibatio. qi. qꝫ assũ ꝓio eoꝝ multum er utilis. qm̃ nec dicatis ꝙ gentiles. ñ posse fieri. qi totum genus sit re ꝓbandum. qꝫ. i. qꝫ si delibatio scã ẽ. i. si pauca de illis assumpꝝ. ad

portas. ſ; tradix
te. Dicit ergo
fracta sunt ramu
ut ego inſerar
Bene ꝓpter in
credulitatem fr
acta sunt. Tu
autem fide stas
noli altum sap
ere. ſ; time. Si
enim naturali
bus ramis non
pepcit. ne forte
nec tibi parcat.
Uide ergo bo
nitatem et seue
ritatem dei. In
eos quidem q̄
ceciderunt. seue
ritatem. uter ā
bonitatem. si
ꝑmanseris in
bonitatem
Alioquin et tu
ergaderis. Sed
illi nisi ꝑ
manserint in
tamen ibi ſ; oleast ñ ibi etat. ⁊ ē. Illi ꝓpter superbiā fracti

fidem ut apti. ⁊ alij ſ
acti ſ; scā. cc. ⁊ malla
. u. gens pot scificary.
ſ; sit aut delibato par
ua gratiaq̄ te assumpto
ad experimentū tuo cau
masse. ut gratabot ſ; po
tu. cum enim delibato
unus subes sit ē mal
la. ñ pot delibato ee
scā. ⁊ malla i mūda de
libato ſ; de malla ē. ⁊
sit radix. ē. scā. ⁊ si patri
arche. aquib; trahunt
humorem fidei scā fue
runt. cc. ⁊ tam. ⁊ illi ā
de eoy gene ecclesie
neoy fide fundati scā ſ
sic enim radix bona bo
num sucum diffundit
ramos ut fiat fructꝰ
bonus saporis. ita apti
⁊ alij quotcunq̄m du
xerunt alcis patribus ⁊
eoy fidem unitatis bo
nus ⁊ scā fuerit. Q uod
si aliquis ꝓbat adhuc
uideos posse assum ut
reprobat gentes. qui tam
possint scificary. q. i.
ſ; alu. erra na. fit. ſ. ra
pmissione exclu. ſ. pi
blasphem. ⁊ umpij de
populo uideoy. qua
o gentibus cum ees olea
. ſ. sterilis natalitier. e
amauus. inserus. es.
. valicia opatione co
uictus. mitt. ⁊ im loco
fractoy. ⁊ factus es co. i.
particeps. radicis. ſ. p
phanum. ⁊ patriarchay.
⁊ pinguedinis. ⁊ aploy
qui pe omnib; hūt
spū. radicis dico. ⁊ pin
guedinis. oliue. ⁊ ꝑpli
uidaca fructifera. aute
ad ueritatem. x. singuli
h ē. noli gti. ad ū. ra
fractos. ⁊ noli insulta
re mal alcūs. ⁊ si eam
putata ē oliua, ñ tu
amputata, illi superbi ⁊
blasphemi. ꝓfugiūtū

incredulitate
inserentur. Po
tens ē enim ds
terum inſere
re illos. Nam
si tuex natura
li gralis es ole
astro et contra
naturam inser
tus es in bona
oliuam. quanto
magis hi qui se
cdm naturam
inserentur sue
oliue
gentib; dicunt. ut. no. g. ad ū. ra
stantes. Q uod si gfractus. adūs illos.
dicatur. ō gentilis. q tu ra ūpor
ſ; ra. tes. i. gens illa mich hūt acte. ſ; tu ab ea fide
habes. Dicas g. ō gentilis fractus sum. ut e. ise.
qui si non ee stantes. ut ee eos licet gliay dicat gen
tilis. quia inserui mee repulit. q remo
net apte radicem. habe dicas. um ē q dicas.
ſ; q fractus. ſ; q addis. ut ego inserar. illud ñ ē
causa efficax. ſ; fractus ꝓpt mea fidē tua. i. suo
uacuauit oportunitas salutis fuit. ñ ꝓpt te. ñ
sunt enim uide reprobati. adeo. ut gē. intrarent.
ſ; ipsi seipsos reprobos fecerunt. ſp uentes dei dona
unde. ⁊ occasionem dederunt gentib; ad salutem
qui ē extollentiam repmi uult. ut magis salui
ꝙ gaudeat. ñ infirmitatis. insultent. facile eni.
decipitur. qui gaudet alienis malis. Q uante
fide stas. qui q stas de beneficium ē. non tuū mi
tum. ⁊ ō noli altum sa. i. superbe. ne tui franga
tus. ꝓ superbiam. ut ille ꝓ incredulitate. S; time.
caste tute. ſ. ostendere. non. ſ. neglegas. insuper
cum. ſ; ne amittas tante gre beneficium. Timor
enim castus ē. cum cauet. anima ne ds illam
deserens deseat. ⁊ timere debes. si enim ds ñ pe.
nate. ta. i. uides qui quodāmodo. natales tamen sē.
progenua. patrū. quib; tā ē ꝓmissio. uide. ſ.
ne forte. h contingat. q uncq̄ tangere pot. unec

merueri. Iste phūi
tatem ſ; leti meruit.
illi amulect radicem
Iste tenuit eam. ⁊ fac
tus ē locus radicis.
⁊ pinguedinis oliue
inspe ꝓmissionis. qp
ñ edentib; multis
uideoy. gē insite ſ.
pfidem inspe ꝓmis
sionis. ut doloi eet
uideas. hoc autem dr
ee moiem. ⁊ legem i
sertionis. bona em
arboi in ūbonam in
seri solet. hic autem
non bona in bona.
Dicat enim oleastrū
inserui. ut turturulus.
fructum radicis af
ferat. noli g̃ gaude
in ī edulitate illoy.
ut enim aut salomon.
displicet dō qui ī ul
tat mat alcūs. nec
eum cā gentū ab
rectꝰ. ſ; q ñ ēdiderit
occasionem ꝓdicā
tionis. ut. no. g. ad ū. ra.
Q uod si gfractus. adūs illos.
dicatur. ō gentilis. q tu ra ūpor
ſ; ra. tes. i. gens illa mich hūt acte. ſ; tu ab ea fide
habes. Dicas g. ō gentilis fractus sum. ut e. ise.
qui si non ee stantes. ut ee eos licet gliay dicat gen
tilis. quia inserui mee repulit. q remo
net apte radicem. habe dicas. um ē q dicas.
ſ; q fractus. ſ; q addis. ut ego inserar. illud ñ ē
causa efficax. ſ; fractus ꝓpt mea fidē tua. i. suo
uacuauit oportunitas salutis fuit. ñ ꝓpt te. ñ
sunt enim uide reprobati. adeo. ut gē. intrarent.
ſ; ipsi seipsos reprobos fecerunt. ſp uentes dei dona
unde. ⁊ occasionem dederunt gentib; ad salutem
qui ē extollentiam repmi uult. ut magis salui
ꝙ gaudeat. ñ infirmitatis. insultent. facile eni.
decipitur. qui gaudet alienis malis. Q uante
fide stas. qui q stas de beneficium ē. non tuū mi
tum. ⁊ ō noli altum sa. i. superbe. ne tui franga
tus. ꝓ superbiam. ut ille ꝓ incredulitate. S; time.
caste tute. ſ. ostendere. non. ſ. neglegas. insuper
cum. ſ; ne amittas tante gre beneficium. Timor
enim castus ē. cum cauet. anima ne ds illam
deserens deseat. ⁊ timere debes. si enim ds ñ pe.
nate. ta. i. uides qui quodāmodo. natales tamen sē.
progenua. patrū. quib; tā ē ꝓmissio. uide. ſ.
ne forte. h contingat. q uncq̄ tangere pot. unec

ämbr

vidnl

äyg

ädnl

äymo

äymo.

t alieno parat. Siq̃ ds uidis. ñ pepẽ. qua sciẽs pat̃r
originem ducebant. y gr quor gente. ipe carnẽ assũ
plit. multo magis nec uob parcet li a fide recesserit̃s.
ut̃ ne sitis phiam mutuuerit̃s. deinde duob; pmissis
duo alia reddens sub dit. Videȝ. qi qp fide stas. ne
de ȝ bo. da. y qr illi p incredulitatem fracti sũt. nde
seuitatem. v distinam iustitiam dei. bonitatẽ. y se
uitatem dei memorat. qp bonitate sua det. y seu
tate terret. utrumq; ȝ o gentilis adiũte. y pterq;
disce humiliary. Ineos quidem. ɔ̃ cecidit. nde. iste. a
ude bonu di. qua ubi bñficium stet. dico inte
ẽ bonitatem dei. ñ hac ordine. si pmãseris. in
bonitate. i. si. tota. dõ tribuas. alioq̃n. i. ñ pmã
seris. y tu sicut illi. ereciȝ. alã tadice. y seuitem
dei seuitatem. Sed y illi. qi ñ solum tu ereciȝ. si
ñ pmanseris in bono. s. ei tam illi. i. iudei. si non
pman. munẽti. inseri. y ideo non sum desperan
di. dico si non pmanserint. qr utiq; pot̃ fieri. po
tens ẽ eos rursus. ut̃ñ. inserere. Etiam si qr potens ẽ
inserere. y uere. nam misereatur. i. hammon q̃
bat. loqñs. ad gentilem. qi uere. miserent. nam
tu ɔ̃ gentilis. greus es. Et ex oleastro. i. trab; gen
tilium sterilium. natali t̃. qr etiam iudei natiui. et
y dolatria. eum y huiusmodi. gentib; greus sunt.
qi natalia. y insertus es. in bonã oliuam. i. unitus
es p fidem patriarchis. y aplis. qui pinquedinem sã
spẽ habuerunt. oliua cum intelligitur hic fides
patrum. Insertus es dico. y hoc contra naturã. qr
natale ẽ. ut surculũ bone arbois inseramus. in
truncum male. ñ surculum male. in truncum
bone. y hec in illud dicetur. Dicitur aũt huma
no more cc̃ naturã cc̃. qr ẽ cc̃ nate usum mor
talib; notum. sicut illud. ut surculus fructum
radicis ferat. id enim cc̃ naturã dicit aplc. qr ẽ cc̃
p lucidiorem naturẽ. qñ notitia humana cop
hendit. Ds autem cator. y conditor. omniũ natu
lem. nichil cc̃ naturã facit. qr id est nate cuiqz rei
q̃ facit a quo ẽ omnis modus. numerus. ordo nate
y tamen non incongrue dicitur aliquid facere
contra naturã. qñ facit cc̃ id quod nouimus in na
tura. hanc enim etiam appellamus cogitum no
bis cursum. solitumq; nature. contra quem ẽ
ds aliquid facit. magnalia ut̃ mirabilia nomi
namus. contra uero illam summam nate legẽ
notitia remotam siue imperitum. siue infir
morum. tamen ds nullo ñ facit. qñ cc̃ sepñ ñ facit.
qñ tu magis. qñ y si hoc ẽ. q̃ utiq; ẽ. quanto magis.
hi quis. sedm. na. i. iudei. qui sunt edoctj. lege.
cultum dei. inserentur siue oliue. i. unientur
suo ppio. Nolo enim. qñ
uos ignorare
fres misteriũ

Nolo enim. qñ
ignorare uos fres misteriũ
huius. ne sitis uobmet ipis sapientes. i. ideo
uolo misterium nequitie
uos hũi ingenio posse
discutere. y q̃ sit illud mi
sterium q̃ non uult eos ig
norare. ostendit. s. q̃ cecitas
ex parte. ñ ex tota. s. culpa eor. fuit
in illis. y hoc ex parte. ñ eñ
omnes excecati sũt. Comitat dico
donec plenitudo gentium
intraret. i. ut intraret. y
donec intraret. ut ca notet
y unus. y sic. s. postqua
intuerit. omnis isrl. p dica
te helia. y enoc. saluus fie.
emulando gẽs. Sic. te. qua
si isrl saluus fiet. sic sptũ ẽ.
in ylaa uenet. sedm ca
nem ex syon. i. de iudeis. a
erripiat. qui. q. ut̃ rum
ẽ. q̃n aliquis iudeor. ut
conuertatur. y aũtat no
luntate q̃ ex ut̃ fine.
qñ facile auertentur. ab
iacob. i. a iudeis impietatẽ
. i. infidelitatem. ut legal
obseruantie aut tu. Cultũ
eum iudeor. ab auertit
x ẽ impietas. y hic testiñ
ex illis ame. i. y pmissio
complebitur illis ame.
q̃ ego ipse faciam q̃ pro
mitto. qñ ẽ cum abstulero.
. i. remisero pecca eor. hoc
ex ut̃ fine. qñ p dicatõe
helie y enoch conuertent
in deum unde p malachiã
dicitur. Ego tam uob he
liam thesbitem qui con
uertat corda patr̃ ad filios
et corda filior ad patres ut
etiam filij intelligant. ut patres. i. pphe. intelle
xerunt. sic enim cor patrum auertetur ad filios
cum intelligentia eor. p ducet ad filios. et cor filio
or ad patres. dum id quod sensert illi sentiant. y
ita.

Secundum euangelium quidem inimi

Secundum euangelium quidem inimici
sedm. i. ppt euãgl. q̃ ẽ
legem eor. ẽ. ñ ppt genus
y hostium sue ppt uos. i.

mici ꝓpter uos ſcdm electionē autem kmi ꝓpter patres.

Jadumulatem uram ogen rales. uc. ſ. uob erit locus inuidi. ad fidem prȝ enim ubiq; omnib; uideꝫ ꝑdicandum erat. y tm demum gentib; ſ; qua non credidernnt uide ablatum t eis regnum datum t gentib; Jpter igitur occasionem dei gratiam eius gentes ꝓcepe runt. Vt ita tunc conuertentur. ſ; modo. unumq; quidem sunt. xpi y nrȝ. ecclie suo uocio. ſ; h t. ſcdm euangelium. y ꝓpt uos. i. ad ꝓfectum euangelij. y uim. Jnuocacia enim eoꝝ. quaꝝꝑm occiderunt. euangelio. sine dubitatione ꝓfecit. y h ostendit. eoꝝ dispositione uenisse. qui bene uti nouit. t malis nonquid eꝑ sint. ſ; qua ipso illis bene utente ꝓsunt electis. t g̃ malorꝫ potestate pec care. ut autem peccando hoc uel hoc illa mali cia faciant. ñ t in eoꝝ potestate. ſ; dei ꝓmittentis ecclie ergo possunt inuocary. q; ꝓficit. euangelio deo utente malis ad bonum. ut cum faciant cont uoluntatem. i. preceptum dei. impleatur tamen de illis. i. siue non abillis uoluntas dei sapienter oia disponentis. Sca. ſcdm electionem. qui quidam ui deoꝝ sunt inimici scdm euangelium. propter nos. quida autem eoꝝ. ſ. karum ut dilecti. y hoc ñ ꝓpt merita ſ; scam electionem. i. qui ꝓgrati sunt electi. y ꝓpt patres. i. ꝓpt promissiones patribus factas quas dilec tio dei in his ꝙ ſ; ſulcatur. memoria. bonoꝝ patrum ꝓgatiua. plima adeo beneficia ꝓcepiunt. electi ergo sunt dilecti ꝓpter patres. quibus hec promissa ſt.

Ecce ostensum t. in his uerbis ꝑ dictis quare pars uideꝝ excecata t. ſ. uocatio sua. y ꝓpter gentes. y pars illuminata. ſ. gra electionis. y si enim qi de eis dē loquatur. dicendo inimici y dilecti. qm una gens erat omnium illoꝝ alij tamen y inimici dei. y alij karum y dilecti.

Sine penitentia enim sunt dona. et uocatio dei.

Sine penitentia enim. quasi dicat. q; scdm electionem. y ꝓpter patres. y saluan di. quia ñ y uocati. ea uocatione qua multi ñ ꝓficiunt. uocant. qui tñ pereunt. de qua dictum t. omnes uocati. y cta ſ; illa qua uocantur electi. ad quā t ꝓmanent. oꝝ t docabiles dei. nec pot quisquam eoꝝ dicere. credidi ut sic uocaret. q; ꝓuenit eum mia dei. qua uocatus t ut crederet. que uocatio t sine penitentia. i. sine mutatione. qua quando dat aparet. uenit ad filium qui non pdit. quicqd̃ deo inuito datur quisquis ꝑ perit. non imputatur. quia qui inde t. omnino ñ perit. ꝓpter quos hec aut. an ob ea dicuntur. ſ; ea nobis nō fuerunt. fuerunt enim de emulatione me uocatoꝝ ſ; ñ de pauertate electoꝝ. Si enim fuissent de nob manssissent utiq; nobis. y h t. q; aut. qui ue ſ; saluandi scd electione. y ꝓpter patres. q; dona. i. promissiones y uocatio dei. i. electio a beno ſ. sine penitentia. i. sine immutatione. y illis dei. Vel ita dico scdm electionem qua quibus dam electionem fidem inspirat. sin ꝓcedente eoꝝ penitentia inspirat. y h t. sine. pe. enim. ꝓcedente. sunt. do. y uo. dei. i. gratuita y ulteriori uocatio. q; dam uocat ad fidem. q; nullus mihi ꝓueniat. Vt ita

Dicat uenerit. quia uertat impietatem iacob. y h erit cum abstulerit peccata eoꝝ. ſ; necessitatem putaret eos ñ posse accipere miam. q; ñ uideret eos. gestion penitentia affligi aut. sine. pe. qui nemo diffidat de eis. y sin gestibus plangant. q; uocatio dei. q; uocat ad fidem. y dona. i. remissio peccatoꝝ qui ñ ꝓstat. in baptismo. ſ; sine penitentia. gestioꝝ. uerum t. q; gratia dei. in bapo ñ requirit. gemitum ut planctum. ut opus aliqd̃ in sola fide. ycoꝝ dis. ostentationem. y oia gratis donat. h io dicit ne putet illos ñ posse accipere miam q; eos dolere ñ uident. Sicut eum. hic ostendit posse. si ei. ut impietas auertatur iacob. q; y agentib; ablata t. q; aliqui ñ crediderunt qui dicerent. Jsta opus erat. ut alij uideꝝ ecent inimici. y alij electi. sic eni y nos gentiles. aliqui. i. longo tempore plus qm̃ isti. ñ ualde distet do. q; ualuit ad hoc. ut in hunc les cdam. i. q; ratione nos soli promisit dei ñ ecclie. i. ne eam superbire haberet. p ea sibi nunc aut. i. nunq; ꝺ secum esset. his miam ꝓbato q; deficiente natura. i. q; liberum arbitrium uana in potestate ꝺ secum esse dico. y h ꝓpter incredulitatem il. q; t aliqua ure mie. tas isti. i. iudei. t ñ credidernnt. ne postea sibi. matiam in lege gloriandi haberet. sic ñ credidernnt dico uenerint el. murum mi scdiam. sic uos. fidei gra ꝓ dei miam sicut uos. sic credidernnt dico. ut y ipi humiliati. ꝺ secantur. uob miam. i. fidei gram. sic ita dentiq;. i. degentib;. y iudeas sacia t. q; deus conclusit. i. ꝓmagnitudine concludi. omnia. i. iudeos y gtes. in incredulitate. q; alios ergo superbia

diuby.

rierent. hic uidr aliquom multū grponēs du
sit enim dñs omnia in fide erare. ideam inuidie
in fide erare sue: penitendo sibi ꝙ ad dulcedinem
mie dei. edendo sibi humiliores ꝓmanent. ꝙ ꝗ grā
munis est. gustima. ꝙ clamat erit. Quam magna
multitudo dulcedinis tue dñe. Concluſit deo ita
ut omnium. ꝙ uideor. ꝙ gentium in q
nullum dampnaturus sit. q quidam falso opi
natus O altitudo duit. ꝛc. Premiserat senten

O altitudo diuitiarum sapientie et scientie dei quam incom prehensibilia sunt iudicia eius et inuestigabiles uie eius

tiam mitt ꝓfundatus. l. q̄ ꝯcoh eluſit omia in uu
dulitate. ut omnium misereatur. cui ꝓfundi
tas uelut errore pau
lus. ꝙ uelut abyſsi altitu
dinem exparescens apls.
exclamat. O altitu. ꝛc. Val
de enim paruum sensum
habens addiscendam
iustitiam. iudeor dei. ad
discendam gratiam gratu
ita. nihil mitas p̄cedentib⁹
reddita. nec tam mo
uet nos quod gratia ꝓsta
tur indignis q̄m q eque
indignis aliis denegat.
sic q sicut impossibili
tas. ita ⁊ iniquitas in ē apud dñm. et
sic quod superbis resistit. ⁊ humilibus
dat gratiam. illud uero obscurum ē. q̄
quibusdam indignis dat quibusdam negat. aliq
q̄ ē inabsurdo ⁊ ꝓfundo iudicio deo similit nec illud
displicuit ē. q̄r hoc in saluauerit iudeos ⁊ gentes
ut pius ꝓmitteret eos oclusit in infidelitate. sicut
q̄ quetat. q̄r sic saluantur. cum multis aliis in sal
uationem sint. h̄ se nescire p̄amutationē innuit
apls. q̄i diceret. Cecaui dñs gētes ⁊ iudeos ad tempus
ut omnium misereatur. ⁊ q̄r sic factum sit. ut putes posse
ꝯprehendi. h enim ē altitudo diuitiarum ⁊ sapie. dei. que
iudeos ⁊ gentes. multiphariam ꝓuidentia ad quem
sunt adunatam. hanc igitur apls mirans dicens.
o altitudo. hoc dicit. q multa sciat ⁊ ꝓfunda. sapie.
que et de rebus spualibus. ⁊ scientie dei. q̄ et de mun
dani. omnium enim diuinarum humanarum
q rerum sublimis. ⁊ ꝓfunda cogitatio ē apud
dñm. qui solus sicut sunt omnia. intuetur. ad cui
us notitiam omnis sensus nr̄ refunditur. q̄m
incomphensibilia. ⁊ c. ac sicut sapientia ⁊ scien
tia eius ⁊ incomphensibiles sic ⁊ iudicia. p̄q
cepit de sapientia ⁊ scientia. ⁊ hoc ē. q̄m incom
prehensib. ⁊. iud. eius. ⁊. dispositione de omnib⁹
rebus ⁊ q̄m inuestigabiles uie eius. ⁊. implectiones dispo
tionis. q nec in exhibitione pot cognosci. q dis
posuit. deinde utens uerbis ysaie. altam ee de
sapiam ꝓbat subdens. Quis enim. q̄ ii ē. alta

Quis enim cognouit sensum dñi aut quis consiliarius eius fuit. aut quis prior dedit illi et retribuetur ei. Quoniam ex ipso. ⁊ per ipsum. ⁊ in ipso sunt omnia. ipsi gla in secula amen.

Rom.

ē sapia ⁊ scia. quis enim
cognouit sensum dñi. h ⁊ alias dicat. sen
sum dñi. ⁊ insapientias
scientia. aut quis consiliarius eius
fuit. ⁊ indispositione ut
exhibitione rerum. ⁊ q
fuit eius consiliarius agere ret.
ut qui eius consiliarius scire.
patris consiliarius ē. unigenitus filius ei. qui et
angelus magni consilii appellatur. h ex hominibus ⁊
angelis nullus fuit q ei consiliarius. aut quis prior
quasi ⁊ iudicia dei non
possumus scire. sane h
stat q sola gratia dat bona
non exigentibus nitro. ⁊ h
ē quod ait. aut quis prior
dedit illi. fidem ⁊ bona
opa. ꝓuisquam ab eius gra
ꝓueniretur. ⁊ ret. ei. in
cel adeo ex hoc quod fidē
suam ꝓtulerit. ⁊ nihil.
Quoniam. potius omnia ex ipso.
patre. ex quo filius ē. ⁊ ꝓ
ipm filium ꝓquem omnia
facta ⁊. ⁊ in spo. spus scō.
q sola dilectione creatur.
⁊ conseruat omnia. Et
hoc ostenditur. ⁊ ecclie unitas. iij. enim dile
ctiones inuicem. ⁊. ex. ꝓ. in. distinctionem ꝓsonay.
uideant. ipe. uero idem ꝓnomen repetitum de
tratem subtile insinuat. sicut illud q subdit.
ipi gla. non dicat ipis. sed omnium deos fides catholica ꝓdicat. h. ipsam trinita
tem unum deum. ut eadem trinitas sunt posit.
dicta aliquis pater. aliquis filius. aliquis spūs. ⁊. sicut
sabellius credit. sz ut pater non sit nisi pater
⁊ filius. non nisi filius. ⁊ spūs. ⁊ nec spūs. ⁊ hec trini
tas. non nisi unus ds. hanc trinitatem aplus osten
dit insinuasse cum dixit. ex ipso. ⁊ ꝓ ipm. ⁊
in ipso. ⁊. oia. cum audiuimus omnia ee ex deo ds
unique naturas. intelligere debemus. ⁊ oia que
naturaliter ē. nec enim ex ipso ⁊ per ea q natu
ram non seruant. h. uocant. que peccata ex cu
pidinate peccatorum nascuntur. Et cum in sint
omnia que condidit. in ipo inquinant eum qui
peccant. de cuius sapia dicitur. attingit omnia
ꝓpter suam mundiciam. ⁊ nichil inquinatum in
eo incurrit. Attendendum ē h q non ait de
ipo. h. ex ipo. ⁊ omnia. ex ipso enim non hoc sig
nificat. petrus. q de ipo q enim de ipo ē pot
dicta ex ipo. h. non omne q ex ipso ē potest dici ee
de ipo. q in ē de suba sua. ex ipo enim ⁊ celi ⁊ ter

VI.

qpse feat eaꝫ aut de ipso qua
non de sua sua. sicut aliquis
homo sibi gignat filium ꝫ faciat
domuꝫ. ex ipso ē filius. ex ipso ē
domus. filius ſ. de ipso. domus uꝰ
dicta ꝫ de ligno ē. Oportet igit
ut dicatore pea q̄ facta ꝫ intellec
tu conspicientes trinitatem in
telligamus cuius trinitatis uest
gium in creaturis apparet. Inui
sa enim trinitate summa origo ē omniuꝫ rerum
ꝫ pfectissima pulcritudo ꝫ beatissima delectatio.
Sta q̄ illa tria. ale unum cem decimunay uidentur.
ꝫ sic in una ꝫ. Sta ꝫ singula ꝫ in singulis. ꝫ omnia
in singulis ꝫ singula in omnib; ꝫ unum omnia.
Non ergo confuse accipiendum ē. q̄ aut ap̄le. ex
ipso ꝫ per m. ꝫ in ipso sunt omnia. ex p̄o dicens.
ap̄ patrem. per m. ꝑ filium. in p̄o. ꝑ spm scm.
non aut ex quibus per quos. nec in quibus. nec aut per quos gla
si pi insinuare uolens hanc trinitatem ꝫ unum
deum dm ēe. Illud q̄ ugilanter attende. ne
qua patrem uolens intelligi dixit ex ipso sic
telligas omnia ēe ex patre. ut neges omnia
ēe ex filio. ut ex spu scō. cum ex patre. ꝫ p patrē
ꝫ in patre. omnia ēe sane dica pollut. Similiter
ꝫ de filio ꝫ de spu scō dica pot. ac p hoc dum dicit.
ex ipso ꝫ per m. ꝫ in ipso. q̄ omnia sine dubio pat
ꝫ filij. ꝫ spūs scī. demonstratur equalitas. ꝫ q̄
ñ ante nominauerat patrem. ut filium. t spm
scm. ſ. dm ꝫ dm q̄ ꝫ ipa trinitas dica pot. singu
la horum trium referri ad singulos uoluit sub
dens. ex ipso. Religet ergo nos religio unū potius
deo qua inter mentem nram qua illū intelligi
mus patrem ꝫ ueritatem ꝫ lucem interiorem. p q̄
illum intelligimus. nulla interposita creatura ē
q̄ ipam quoq; unitatem ꝫ nulla ex parte dissimilē
in ipso ꝫ cum ipo patre uenieremur. q̄ forma ē om
nium. q̄ a bono facta ꝫ. ꝫ ad unum referunt. q̄ ñ
omnia neq; fierent. a patre p filium. neq; huius simi
salua ēent. nisi ds summe bonus eet qui ꝫ nulli
nature que ab ipso bona ēent inuidit. ꝫ in bono
ipo alia q̄ntum uellent. alia q̄ntum possent ūma
nerent. dedit. q̄ ipm dnum dei cum patre ꝫ filio
eque incōmutabile. colere ꝫ tenere nos uoluit.
Unus subē trinitatem unum dm a quo sumus p
quem sumus. in quo sumus. a quo dulcissimus.
ac dissimiles facti sumus. a quo pure ñ p missi
sumus principium. ad q̄ recurrimus ꝫ forma q̄m
sequimur. ꝫ gram q̄ reconciliam. ꝫ in quo auc
tore ad ds sumus. ꝫ similitudine ēē. p q̄ ad unu
tatem reformamur. ꝫ pacem qua unitati ad
hemus. ſ. dm qui dixit fiat. ꝫ ubium p q̄ factū oē.
q̄ subalit. ꝫ naturaliter. factum ē. ꝫ donum be
nignitatis eius. q̄ placuit. ꝫ saluatū ē. auctor suo
ut ñ interiret. q̄ a deo p uerbum factum ē. Et

Thylas. unus.
ſ. de trinitate.

Esse non ē ac
cidens nomen
deo ſ. subsis
tens unitas ꝫ
manens ea ꝫ
naturalis ge
neris pprietas.

hec ꝫ rel. quib; tribuendum ē. ſ. pat. ꝫ filius. ꝫ spūs. s.
eadem q̄ntas. una quedam summa rel ē. omnibus q; omnib; tribuenb. ea. Sitū rel dici debeat. ꝫ ñ
rerum omnium causa. sitū ꝫ causa. non enim fa
cile nomen. quod tm̄ inter excellentie nomina. inue
niri pot. nisi quod melius dicitur una q̄ntas. h
unus ds. ex quo omnia. p quem omnia in quo ois
tta pater. ꝫ filius ꝫ spūs. s. ꝫ singulis quisq; hoz.
plena tuba. a. ñ mul os unus ds. ꝫ singulis quisq; ho
rum plena tuba. ꝫ simul omnis una tuba. pater
nec ē filius. nec spūs. s. filius. nec ē pater. nec spūs.
s. spūs. s. nec ē pater. nec filius. ſ. pater. ñ pat
filius ñ filius. spūs. s. ñ spūs. s. eadem trib; eter
nitas. eadem incōmutabilitas. ead magestas. eade
potestas. In patre unitas. in filio eqlitas. in spū
scō. unitas. equalitati q; concordia. ꝫ tria hec
dnis unum omnia pp spm scm equalia. omnia pp
filium. congrua omnia pp spm scm. unū ſ. d nisi
ee. solum cui seruitus illa debetur. q̄ latria q̄ uo
uocabulo nuncupatur. patri enim ꝫ filio. ꝫ spūi scō.
latria debetur. Pater ū hē patrē de quo sit filius aut
ē de patre. ut sit. atq; ut illi coetnus sit. Imago eni spūs
fecte impleri illud cuius imago ē. ipa coequat ei nō
illud imagini sue. ū iam ē summa ꝫ gruentia ꝫ pma
eqlitas. ꝫ pma simultudo nulla inre dissidens ꝫ
nullom inequalis. ꝫ nulla ex parte dissimilis. ſ. ad
deum dem respondens. ei cuius imago ē ubi ē. pma
ꝫ suma uita cui ñ ē aliud uiuere. ꝫ aliud intelligere ſ. id q̄ ē intelligē
hoc ē uiuere. hoc ēē ē. Unum hoc ē tanq̄ uerbū
pfectum. cui ñ deest aliquid. ꝫ ars q̄dam omnipo
tentis ac sapientis di. plena omnium rationū
uiuentiū. ꝫ incōmutabiliū. ꝫ omnis
unum nec sicut ipa. unum de uno
cum quo unum ubi nouit omnia dē.

Similitu
dinis eqlitas
nec solitu
dinem hē
nec diuisa
tem q̄ oīs
eqlitas nec
diuersa ū
sola sit.

Filius in patre ē.
ꝫ in filio pat. ñ p̄ter
filium ñ ē. refusione neq;
mutuam. ſ. puium en
tis nature perfectam
natuitatem neq;
duos cognominabi
mꝰ deos q̄ unum uterq; sunt ne
q̄ singulariter p̄dicabiꝫ. q̄ uterq;
non unus ē.

q̄ fecit p ipla
ꝫ ō cum def
cedant. ꝫ suc
cedant tem
pora. ñ dece
bit. aliquid
ut succedat
scientie dei.
ñ enim que
creata ꝫ. ō
scientia
adeo q̄ facta ꝫ. ac ñ potius ō facta ꝫ
q; mutabilit adeo scient. Ille g̃ inestabilis
quidam ꝫ plenus patris ꝫ imaginis. ñ ē sine p̄fe
ctione. sine cantate. sine gaudio. Illa g̃ dilectio
delectatio felicitas. ut ꝫ beatitudo si ñ humana
lingua dē uocē digne ē. unitate. spūs. s. ñ genui
ſ. genitoris genitaq; suauitate ingenita largitate
atq; ubertate. p fundens omnis creaturas. p capu
earum. ut ordinem sui ñ teneant. Dē igitur
omnia q̄ arte diuina facta ꝫ. ꝫ unitate quanda

nle ostendum⁹ speciem⁹ ordinem⁹. Hāq̄ hoc creatoꝝ⁹ unū aliquid ē⁹ aliq̄ specie formatur⁹ ordinem aliquem petit⁹ aut tenet⁹ ita in creaturis ut p̄ dixim⁹ uestigium preducet⁹ tantus⁹ long⁹ p̄ hoc natām sumum bonū simplicem ee dicim⁹ q̄ē pater in ea solus⁹ aut filius in ea solus⁹ aut sp̄s⁹ ⁹ quia sola ē⁹ ista nomium⁹ tantus⁹ sine subsistentia p̄sonaꝝ⁹ sicut sabelliani putauerunt⁹ l⁹ dō simplic⁹ dē⁹ q̄⁹ hoc quod hē⁹ excepto q̄ relatiue dicit⁹ p̄sona ad alteram dicitur⁹ nec ē⁹ ipā⁹ nam unusq̄q⁹ pat⁹ habet⁹ filium ad quem relatiue dicitur⁹ nec ē⁹ tamen filius⁹ filius hē⁹ patrem nec tm̄ ipē ē⁹ pat⁹. Propt̄ hoc

Habet in ata unū ep̄ uia hē⁹ h sicq̄ hē⁹ sic in mata bit simplex⁹ suba⁹

Non ex cōpositus⁹ dō⁹ quum ta ē⁹ subsistat⁹ neq̄ quum ē⁹ ex nūerus⁹ dicitur⁹ Hec⁹ quidē⁹ ex cōbi⁹ aius⁹ coaptat⁹ nec quidē⁹ ex ordine⁹ partibus⁹ formalis ē⁹ totum q̄ ex eo ē⁹ unum est⁹

Non humano modo ex cōpositus⁹ dō⁹ ē⁹ ut ex eo aliud ē⁹ quod ab eo habetur⁹ aliud sit⁹ ipē quia beat⁹ sit totum⁹ ta ē⁹ nata⁹ l⁹ pfecta absoluta⁹ finita⁹ ⁹ ordine⁹ partibus⁹ structa⁹ l⁹ uniuersa ipā p̄ totaq̄⁹

ita q̄ natura⁹ dicitur⁹ simplex⁹ q⁹ nō sit aliud hūs⁹ ⁹ aliud id q̄ hē⁹ sicut ex certis rebus⁹ ē⁹ hūs⁹ liquorem liquor ē⁹ nec corpus colorem nec aet⁹ lux⁹ sō & pat⁹ solus⁹ nō solus⁹ filius⁹ nō solus⁹ sp̄s⁹ s⁹ dō⁹ ē⁹ l⁹ ipā⁹ tantus⁹ unus⁹ dō⁹ solus⁹.

Vñ ag⁹ ubi gta⁹ q⁹ ⁹ cūtalis⁹ sit⁹ ubi⁹ scdm subam singulariter⁹ unus⁹ sit⁹ gta⁹ nō uisus⁹ ubi⁹ ⁹ hoc in secta seculoꝝ⁹ am̄

Obsecro ntaq̄ uos fr̄s⁹ ꝓmul ctiam di ut ex hi beatus⁹ cor pora uā hostiam uiuentē scam⁹ do placentē rationa bile obse

Obsecro ntaq̄ ē⁹ p̄ tractatum legis⁹ ⁹ fidei⁹ ⁹ natām uidaica populis⁹ ⁹ gentilis⁹ ad bonā uitam agendam hortatur⁹ hucusq̄ enim ne alter⁹ ad⁹ us⁹ alterū superbiret⁹ monuit⁹ hinc ē⁹ moralis⁹ admonitio⁹ quamonet⁹ ut alt⁹ de alterius utilitate laboret⁹ q̄ dicat⁹ q̄ unipotens⁹ ista⁹ stat⁹ q̄ obsec⁹ u⁹ o fr̄s⁹ q̄ q⁹ rogo⁹ ⁹ fīnitas⁹ erigit⁹ Obsecro dico⁹ ⁹ hoc⁹ ꝓ miam dei⁹ i⁹ p̄ aptatum⁹ mihi⁹ est⁹ multi⁹ adeo cōmullum⁹ ut⁹ ꝓ miam⁹ ad⁹ nos⁹ factam⁹ ⁹ exhibitam⁹ ad⁹ rogo⁹ ut exhi⁹ ⁹ offeratis⁹ eo⁹ uā⁹ si⁹ uū⁹ mentē⁹ l⁹ ⁹ corpa⁹ licet⁹ caro repugnet⁹ Offeratis⁹ dico⁹ hostiā⁹ immortificatione⁹ carnaliū⁹ desideriorum⁹ uiuentē⁹ ꝓ bona⁹ opa⁹ Scam⁹ uideo⁹ l⁹ firmam⁹ deo placentem⁹ ut⁹ bona⁹ intentione⁹ faciatis⁹ Verum⁹ cum⁹ sacrificium⁹ omne⁹ opus⁹ q⁹ agitur⁹ ut⁹ hēa⁹ mus⁹ deo⁹ relatum⁹ s⁹ ad⁹ illum⁹ finem⁹ boni⁹ quo⁹ uera⁹ ter⁹ beati⁹ ee possumus⁹ unde⁹ ⁹ ipē⁹ hō⁹ dī⁹ nomine⁹ sacrificatus⁹ ⁹ deo⁹ uouisti⁹ quī tū⁹ in⁹ mundo⁹ mortē⁹ ut⁹ dō⁹ uiuat⁹ sacrificiū⁹ ē⁹ tē⁹ gr̄ cor

quuum urū⁹ hostia⁹ oblata occidebatur⁹ ut⁹ hominis⁹ peccī⁹ cā ei⁹ mortis⁹ subiecti⁹ ostenderet⁹ nē⁹ q̄q⁹ ꝓ dōn⁹ dī pificatis⁹ hoiēs⁹ a⁹ secunda⁹ morte⁹ liberari⁹ uuā⁹ hostiā⁹ debeā⁹ offerre⁹ ubi⁹ gn̄ sit⁹ uere⁹ ei⁹ ⁹ sic⁹ tē⁹ corpa⁹ ꝑ corpib⁹ imolāt⁹ l⁹ corpa⁹ uica⁹ puniunt⁹ Rationabile⁹ q̄⁹ exhibere⁹ corpa⁹ uā⁹ hostiam⁹ tī⁹ ob⁹ u⁹ totum⁹ impdiens⁹ sit⁹ ratio⁹ ⁹ cum⁹ discretione⁹ neq̄ dum⁹ sit⁹ l⁹ ē⁹ temperata⁹ uā⁹ corpa⁹ castigetis⁹ ⁹ ñ⁹ nate⁹ defectu⁹ cogamur⁹ dissolui⁹ l⁹ utius⁹ moy⁹

Et nolite⁹ hic⁹ aīa⁹ uidetur⁹ insacrificiū⁹ dō⁹ offerri⁹ sicut⁹ ante⁹ fuerat⁹ corpa⁹ dō⁹ offerri⁹ sit⁹ corpus⁹ quo⁹ in⁹ fectione⁹ tanquam⁹ famulo⁹ t⁹ instrumento⁹ utitur⁹ aīa⁹ cum⁹ eius⁹ usus⁹ bonus⁹ y⁹ rectus⁹ ad⁹ dñ⁹ referatur⁹ sacrificium⁹ ē⁹ multo⁹ magis⁹ aīa⁹ ipa⁹ sit⁹ sacrificiū⁹ ē⁹ igne⁹ diuini⁹ amoris⁹ ac⁹ ē⁹ sa⁹ formam⁹ concupiscētie⁹ secularis⁹ amittat⁹ ⁹ dō⁹ se⁹ referens⁹ ei⁹ quā⁹ in⁹ cōmutabili⁹ forme⁹ sub⁹ dita⁹ reformatur⁹ ⁹ hī⁹ ē⁹ q⁹ ait⁹ qī offerte⁹ corpa⁹ uā⁹ ⁹ nō⁹ aīas⁹ hīm nolite⁹ uidā⁹ enim⁹ manu⁹ ē⁹ cō formary⁹ h⁹ sc⁹ ⁹ formā⁹ sc⁹ ay⁹ s⁹ cupiscentie⁹ accipe⁹ l⁹ reformamini⁹ qui⁹ mādatis⁹ huius⁹ de formary⁹ q⁹ in⁹ eo⁹ parium⁹ ē⁹ amissa⁹ imago⁹ dei⁹ nam⁹ si⁹ iam⁹ fuit⁹ hō⁹ imaginem⁹ ⁹ rursum⁹ si⁹ contra⁹ amisit⁹ non⁹ dicetur⁹ reno⁹ imo⁹ sen⁹ uis⁹ ⁹ ut⁹ ita⁹ ut⁹ incipiat⁹ illa⁹ imago⁹ a⁹ illo⁹ reformary⁹ a⁹ quo⁹ formata⁹ ē⁹ s⁹ enim⁹ reformare⁹ se⁹ ipam⁹ pō⁹ sicut⁹ potuit⁹ deformare⁹ ⁹ re⁹ for⁹ Quasi⁹ item⁹ q⁹ dicit⁹ in⁹ die⁹ in⁹ diem⁹ que⁹ reformatio⁹ fit⁹ in⁹ his⁹ qui⁹ tēp⁹ p̄ficiunt⁹ ⁹ in⁹ ea⁹ que⁹ ame⁹ s⁹ le⁹ extendunt⁹ nouū⁹ hominē⁹ xp̄m⁹ imitantes⁹ l⁹ ⁹ ñ⁹ subdit⁹ re⁹ for⁹ dico⁹ imo⁹ sen⁹ uel⁹ ut⁹ mus⁹ tē⁹ ⁹ unite⁹ aut⁹ non⁹ dominatē⁹ pecā⁹ renouamini⁹ ad⁹ modū⁹ nouo⁹ hominis⁹ ⁹ nota⁹ q⁹ hic⁹ ē⁹ generalis⁹ phibitio⁹ et⁹ gīalis⁹ uisio⁹ phibitio⁹ eni⁹ ē⁹ no⁹ c⁹ h⁹ s⁹ uisio⁹ a⁹ l⁹ refor⁹ imo⁹ sen⁹ u⁹ illud⁹ p̄net⁹ ad⁹ non⁹ cupiscere⁹ hoc⁹ ad⁹ diligere⁹ illud⁹ ad⁹ continentia⁹ hī⁹ ad⁹ iustica⁹ illud⁹ ad⁹ declinandum⁹ a⁹ malo⁹ hoc⁹ ad⁹ faciendum⁹ bonum⁹ ñ⁹ capiscendo⁹ enim⁹ uetustate⁹ expoliam⁹ ñ⁹ ⁹ diligendo nouitate⁹ induam⁹ ñ⁹ ad⁹ hīc⁹ q⁹ reformamini⁹ ut⁹ mihi⁹ obtipis⁹ expuncto⁹ ꝑ⁹ bet⁹ is⁹ ⁹ q⁹ ait⁹ uo⁹ di⁹ ⁹ q⁹

ds uelit q uolūtas ē boa. qp q̄cp ds uult boū ē. ȳ būpla. ut quuntelligē. ȳ exp̄ſ ȳ pfecta ī oī bonitate. ut nichil ſit meli⁹. et nota. q uoluntas di dē. ſiue ipa qua uult. que ideo ds ē. ſiue illud q uult. hic autem accipitur. di uolūtas qua uult q̄ ſemp impletur. q būplacitū di t dſ potuo uocabulū appellat. de qua ꝓpha att. oīa quecūq uoluit fecit. ȳ apte. Voluntati eius quis reſiſtit. boa g̃ boa q̄ fiunt. ds fieri uult. quoꝝ ipe auctor ē. mala uero ū uult fieri. nec tū uult nō fieri. Si enim uellet non fieri. ȳ fierent. uoluntati eius aliquid reſiſteret. ſ; nō ea fieri plac̄ p̄cepta uoluntas dei dē eius opatio. ut p̄miſſio. vñ aug. ū ſit aliquid q omnipotēs fieri. ū uelit. t ſinendo ū fiat. ut ipe faciendo. Item. Voluntas di nūcupatur dē. et oſiliū. t approbatio p̄cepto phibito. Dico

Dicoeñ pgratiam que data ē m oīb⁹ q̄ſ ſunt inter uos ū plus ſa pere. q̄m oportet ſape. ſ; ſa pe ad ſobrietatē.

enim. aī illud obſcurū ū conformem nūm ſcō. ſ; reformem nūm nouitate ſenſus uri. hoc ē phibeo. Dico enī pgratiam. ap̄ſtolatus. i. auctoritate aplica que data. ē. m. ip̄. ſa. i. miniſterijs dūmodo. q oportet. ſa. ſ; ſa adſo. t adem patriam. i. ſine ꝓſumptiōe. ȳ temptatiōe. q p̄ceptū tranſgſſi ſ; oſ; hereticā. ſ; hoc dico. ū omnibus uobis. ſ; om. q. ītū tales ſ; qua nonnūſ hoc agebant. ſ; quidam inter illos. et faciendum q hoc ē ſacrificiū xp̄i. ut multi unum corpus ſint in xp̄o. h enī ſiē nūto altius fidelibus uoto. demonſtratur eccliē. que nec re quam offert ſignificat. ſiē enim panis ex multis granis efficitur. ita ex multis fidelibus constat ecclia. qui ex atonis ſui partis ꝓpatione. cōgaudent. cui munere. ſcā ſ; ȳ unum q inſequūs oſtenditur. ū aut. multi unū corp⁹ ſumus in xp̄o. q ū pōt fieri. ū ſapiant ad ſobrietatem. quod hic p̄cepit. ſcā. et unicuiq; ſicut monuit. ne de priori ſtatu ſuperbiat tra nec de bonis que in fide recepuit. Quaſi p̄cepto non plus ſape q̄ oportet. ȳ p̄cepto unicuiq; ſcilicet. maiori ut minori ſape. ſicut ds diuiſit menſurā fidei. i. ea ratiōe. q̄ ds dedit unicuiq; diuiſim dona mēſurata. que fides mēt. q ꝓ fert. ut nec ecclia indigeat. ȳ ſit ſubſeruē

et tunc uiq; ſicut ds diuiſit menſurā

fidei. di munia. ut ita ſit mutua dilectio. dum ſe oſtendit ap̄ſ. in his uerbis ſ; debe uos ſape. q uſticie ē unos ū egrediatur. ut ū nob ſolis utile ſit. ſ; multi obſit. ȳ ita. yunc. p̄cepto ſape. liē ds. di m. f. i. ſcā fidem. q̄ ds mēſurate diuidit. ham ȳ fidem mēſurate partitur ds unicuiq;. hec ē fides opans ꝓdilectiōē. ſine q̄ nulla ē unq̄ opa bona exiſtimanda ſ;. ex qua oēs uſticia ſumit mutuū. q̄ ē tribuenda ſ; beno arbitrio. nec illis p̄cedentibus mūs q unde incipiunt bona. quecunq; ſunt merita. opa quippe bona ſiunt ab homine. fides aūt ſit in homine. ſine q̄ illa a nullo ſiunt homine. fides ſ; donum dei eſt. q̄ p̄tur ds unicuiq; liē ȳ alia dona ſcī ſpūs. ſine quo ſpūs ſcō. ȳ ſtat xp̄m nos diligē. ȳ eius mandata nō ſeruare non poſſe ȳ duos poſſe arripere tanto minus q̄nto illū papimus minus. tanto ampliꝰ q̄nto illum papimus amplius. ſoq; ū ſolum ū hūg uerbū ecclā habenti nō in caſſum p̄mittitur. ū hūa quidem ut habeatur. hūa autem ū amplius habeat. ſicut ſi abillo minus. a bilio amplius ū haberet. Seḡ hebr̄eus ſcō hebr̄e ū dicēt. ſpē qui ē unte duplo ſit unne. xp̄o ā qui ē dei filius. ū ad mēſurā dat ē ſpē. q illo habitat omnis plenitudo diuinitatis. neq; enim ſine gr̄a ſpē ſcī ē mediator dei ȳ hominū hō xp̄ē q ȳ ē unigenitus filius eq̄lis patri. ū ē gr̄ē. ſ; nature. q autem in unitate p̄ſone unigenitus aſſumptus ē hō gr̄ē ē. ū nate. ceteris aūt omnib⁹ ad mēſuram datur. ȳ datus. addit ur donec unicuiq; p̄fectionis. ꝓpria mēſura ꝓpleatur. vñ ioh̄s de xp̄o loq̄ſ ait ſpūm enim ad mēſuram ds dat ſpūm. ceteris uero diuidit. ū quide ipe ſpē. ſ; dona eius. et faciendum q obtēpand ē apl̄o. p̄cipiem unicuiq; ſapē ſcīm mēſuram fidei. ſi enī puris; ſius aliꝰ infans erelcat ū plus capiat. ſi aūt uirel ſue capacitatis excedit. de hiē aut̄eq̄ erelcat. S ea.

Sicut enī unoco pe multa membra habemus oīa aūt mbra ñeundem actum

Sicut enī. a. ō mēſurate diuiſit bona q multi unū corp⁹ ſumus. ȳ ō oīa eccliā danda. ſ; non unum. ȳ hē. q aut. ſiē. e. m. u. c. m. m. hmōi. o. a. ñ. ñh. e. a. i. ȳ. n. m. ꝓdiuiſa dona ſumus unū corpus in xp̄o. muicē ſubſeruiendo. Sic ecclie hūam corpis exēplo docet ū poſſe nos ſingulos. hīc oīa acp̄h auram nr̄i muicē nos gr̄ē debe. q muicē officijs nr̄is idigem⁹. Singli. a. q oēs unū corp⁹ ſum⁹ in xp̄o. ſingli. a. ſumus mbra alter. quide membrum alt̄i. ȳ i ſum⁹ alijs ſeruiet. ȳ alijs i digebit. ſo dr.

Ambrosius.

hñt ita mu
lti unū cor
pus sumus
unxpō: sin
guli autem
alter alteri
membra ha
bentes aut
donationes
scdm gratā
am que da
ta ē nobis
differentes.
sive ephiā
scdm ratio
nem fidei.
sive ministe
rium: in
ministran
do. sive q̄
docet in doc
trina qui
exortatur
in exhortā
do. qui tri
buit in sim
plicitate. q̄
p̄sidet
in solli

Ambrosius.

citudine. q̄
misereatur:
in hylaritā
te. plgr. l. peccata ignoscere. opplo subuenire.
ȳē. ȳiō ñ lupflue. hoc subdit demia. ponen
do unum mīe membrum. ēpi missum sit aliud m
brum. mīe ũ aut. qui tri. unū. hic dīc in hylau
tate. Simplicitas excludit ypocrim. hylaritas. q
gaudium ostendit eā tristiā spe futurē. O ig mia
simplicit. q ēgaudio debet fieri. S aī

Dilectio sine
simulatōe.
Odiētes mal
adhērentes bo
no caritatē
fraternitatis in
cē dilīgentes
honore inuicē
p̄uenientes solli
citudine n
pigri. spū
feruentes.
dño seruien
tes. Spegan
tes. uris
bulatione
patientes.
orationi in
stantes. ne
cessitatibus

Dilectio q
dūsa dona unūnt. sit. sine
simul. sic ert alt alterius
mbrum. q sits. odientes ma
lum. q adhērentes bono. ut
nec dilectio amica faciat
malū amare. nec malum
faciat bonum dimittē. q si
tis. dilig. unu. ea sī. i. q
frēs caritatē. hñt unī se. ut
sitis uolentes alt̄ibz reddi
ri sits. unusquisq̄ pue. uol
honore. i. unusquisq̄ libet. reuēn
tia. alt ūē frīs amor in mu
tuis se p̄uenant obsequi
sitis. in sol. ñ. p. i. si solli
citi estis. corde non stupi
ere. Gal. vi. Ieremias. xlvii. qui opus dei
negligenter facit. q pigr
inconuersatione diuina
sine spe ē. ȳiō ñ pigre frīs
pellatur. sits fer. spū. i. igne
caritatis. q si actu ñ po
testis implere. quultis io a
die feruētes. q spe. l. ignis
ē. quo feruet caritas. q dici
tur in cordibz uris. p spm
s. cui feruor certum est. q
dicit dns. refrigescet caritas
multoꝝ. de ignē dns ait.
Ignem uenī mittē in terrā
sed. dño. t tempi. alia tria
q̄ quis dixīm. i. spū feruētes
sits ñ ñ passim. q in ponime
uerba. de imitatis. l. spi. i. opa
tunitatē. sits feruētes. t ē
honestate actus. q locis. q psois
q actu p̄ fidei ūba. loq̄ mīni
strando p̄mū sits. dño sine
tel q̄ q̄ primo ip̄ñdus ē dare
uos. ip̄de dō. q inhis sits. gaudētes spe. ñ n ēm
spei. q ītē gaudeatis. Cer
ti. de uris gaudēt quia spant ēē sine le acceptōl.

Ambro.

Dilectio sine simulatione. Odientes malum adherentes bono caritate fraternitatis inuicem diligentes honore inuicem preuenientes solicitudine non pigri spiritu feruentes domino seruientes spe gaudentes tribulatione patientes orationi instantes necessitatibus sanctorum communicantes hospitalitatem sectantes benedicite persequentibus benedicite et nolite maledicere gaudere cum gaudentibus flere cum flentibus idipsum inuicem sentientes non alta sapientes sed humilibus consentientes nolite esse prudentes apud uosmetipsos nulli malum pro malo reddentes prouidentes bona non tantum coram deo sed etiam coram omnibus hominibus si fieri potest quod ex uobis est cum omnibus hominibus pacem habentes non uosmetipsos defendentes carissimi sed date locum irae scriptum est enim mihi uindicta ego retribuam dicit dominus sed si esurierit inimicus tuus ciba illum si sitierit da illi potum hoc enim faciens carbones ignis congregabis super caput eius noli uinci a malo sed uince in bono malum bonum.

Ambro.

Ambrosius. Dilectio sine simulatione. Odientes malum adherentes bono caritate fraternitatis inuicem diligentes honore inuicem preuenientes solicitudine non pigri spiritu feruentes domino seruientes spe gaudentes tribulatione patientes orationi instantes necessitatibus sanctorum communicantes hospitalitatem sectantes benedicite persequentibus benedicite et nolite maledicere gaudere cum gaudentibus flere cum flentibus idipsum inuicem sentientes non alta sapientes sed humilibus consentientes nolite esse prudentes apud uosmetipsos nulli malum pro malo reddentes prouidentes bona non tantum coram deo sed etiam coram omnibus hominibus si fieri potest quod ex uobis est cum omnibus hominibus pacem habentes non uosmetipsos defendentes carissimi sed date locum irae scriptum est enim mihi uindicta ego retribuam dicit dominus sed si esurierit inimicus tuus ciba illum si sitierit da illi potum hoc enim faciens carbones ignis congregabis super caput eius noli uinci a malo sed uince in bono malum bonum.

Ambro. Aug. Adiect.

Ambrosius. Aug. Adiect.

dūbr. dūbrosius.

dūg de ps̄o. lxxx. vij.

nicantes ho spitalitatē sectantes,

ñ̄ patientes ⁊ tribulationibz. ñ̄ sub dr. ⁊ tribulatione qñ̄ h̄ agit̄ que dixi. ⁊ sum his bonis mala occurrunt sims patientes. trib. ⁊ ñ̄ postis mala pāt. sims instantes ora tionū. qui adhuc differt̄es ⁊ tes. nō nec̄ana ē oratio. necessitatibz. a. patiū ni. ⁊ nec̄itatibz scōr. sims ⁊ municantes. uīa. i. sās pallis uīa ⁊ munia facte. ⁊ recipte scōs in hospicio. q̄ ita aīt sims. sectantes. hospitē. gremplo hābrae. ⁊ loth. ⁊

dūbr.

Benedicite plequentibz uos. benedicite ⁊ nolite maledicere. gaudere cū gaudentib̄ flere cū flētibz. I dipsum inuicē sentientes. Non alta sapientes. ⁊ humilibz ⁊ sentientes.

B enedicite. i. bene ora te. ꝑ plequentibz uos. ꝑ h̄ te mōnet ēos. a cōmuni more ad me uitio animo inclinatū ñ ut prius facile maledicatur. ⁊ magis uicta ira cundia būdicatur. ñ laudetur. discipli na dñica. ideo q̄ repente ut h̄ faciendum semp doceat dicēs. Būdicite. a. ut. ītemq̄. ⁊ nolite male. qñ benedictio uīa sit sine amissione amicitie ⁊ etiam debem⁹ cum gaudentibz gaudere. de pueris. ⁊ debem⁹. cum flentibz flere. de eo unde flendum sit. ut de lapsu alicuius. ⁊ de gītie dilatione. ⁊ sims inuicē sen. i. ꝑ. ēt in gaudio ⁊ in fletu. ꝑ his omnibz ꝑdictis. ⁊ aliis ut sims sapientes. ⁊ alta. incipe saltem ⁊ sims. ⁊ sentientes. humilibz. ⁊ humilia mi tatores. ⁊ nota q̄ ñ aīt. alo quūtes humilibz. ⁊. ⁊ sentētes q̄ ñ sit ore tantum. q̄ tē uīa est humilitas sin ē. in lingua sola. sicut ⁊ pcta. quidā ait se peccasse non hītem⁹ fingit humilitatem unus amplectatur unanitatē. q̄ more ñ in corde hī ūitatē.

I dō q̄ dix. ñ alta sapientes nelit elatio animo. ne plumtes de se ñ doleant aliis. ⁊. exprbrent eis q̄ peccātibz hec ē superbia. que cū se ꝑponit ostendit. deinde adungit. ⁊ humilibz ⁊ sentiēn. ut aliena causa sit eoz. ut ita grām habit ap̄ dñm. qui superbis resistit. ⁊ humilibz dat grām. ⁊

N olite ee. prudentes apud uosmet ip̄s.

N olite ee. pru. apud uosmet ip̄s. ⁊ ne prudentiam uīam ap̄ uos tm̄ ⁊ magis apud ꝑimos ēe cupiatis. ⁊ siquis eoz uos offendit. ⁊ ñ subd. ⁊ nulli malū pdēn. ma. p. ⁊ si q̄ offendant uos. Deñ monet ne ⁊ lucta. ē scandalo fiant. dicens. ⁊ sims puidētes bona. ñ tm̄ cora deo. i. in secto cord. ⁊ cora omnibz hoīb. ut ñ fiat scandalū. ⁊. boñ ēē plum. qd illud tieri debet. q̄ ꝺ̄s non displiceat. si ñ scandalū ñ sit. ⁊ sims hītes pacē. cum omnibz homi. si fī. pot. ut assentiat. si ū ñ pot fī. malos unquam te. nītē saltem facite. qd eruob ē. ⁊. q̄ aduos ꝑtinet. i. pcē habēte. cum eis q̄ tē mecum ē. ⁊ ⁊ cum his ā dduntur pacem sims pacifi. el sims. pacifici. ē. o. h. si fī. pot. ideo dicit si fieri pot. qd difficile ē. q̄ tm̄ li cet sit difficile. cum eruobis. i. in potestate uīa. ⁊. h̄ pacem cum omnib. ⁊ ñ sims defendentes uos. metipos kmi. ⁊ ñ sims re ferentes ad uersarios. ⁊. da te locum ire. i. uindictā di

dūbrosius.

dūgustin⁹ in ps̄o. lxxx. vij.

H orrende q̄ nō ꝑcep̄t ut no lunt scī ultores sint. ⁊ dō. q̄ clamant scī. ⁊. ut ñ semetip̄s uindicantes det locū ire di. quidā michi uindictam. ad quem una apocalip. scī clamant. Vindicabit sanguinē nr̄m q̄ qualē oporteat accipi ñ ē ꝑtrendū. ne uideant scī. ꝑ exclamando dñm desiderare uindictam. q̄ abeoz ꝑfectione longe ē. sed q̄ uindictā uolunt. ꝑ exclamā dum dñm. ⁊. tm̄ scīpm̄ ē. letabunt iustus cū uiderit uindictam. ꝑcipit aūt apls. hic ubi dictum ē. ñ ip̄i se uindicantes. dent locū ire di. ⁊. si uult homo ñ dñs uindicē punit. ⁊ q̄ ē illud. diligite inimicos uros. ⁊ bñfacite his q̄ oderūt uos. ⁊ illud. Non reddentes malū pro malo. Nō ne h̄ ē reddere malum pro malo. ⁊ ñ diligit nec boñ facit inimico. Cum igitur ⁊ homo iustus ⁊ hō malus. dimittas sibi uelit dñō uindicari. in quo dilectuntur. ⁊. bonus magis ap̄ corrigi. unicē q̄ punire. ⁊ ēos punit. ñ delectat de pena inimici. q̄ ñ odit eum. ⁊ de uindicato di. q̄ dm̄ diligit. h̄ ei placet. q̄ ⁊ dño q̄ ⁊ dēs q̄ sibi sequuntur. ⁊ pluit hic sup iustos. ⁊ iniustos tamen. ⁊ in hoc seculo aspe corripit. ⁊ pinaces in fine dampnabit. huic ergo reseruanda ē uindicta. ñ aīt. date locū ire. ⁊ uindicte dei. tire. ad ūlayor. ille dat locū ire. ad

dym°

Scriptum ē enim Michi undictam ego retribuam dicat dominus. sed si eluerit inimicus uel caballū. Si sitit potum da illi. Hoc enī faciens carbones ignis congeres super caput eius. Noli uinci a malo. sed uince in bono malū. Omnis anima potestatibus sublimioribus subdita sit. Non est enim potestas nisi a deo. Que autem sunt ado ordinata sunt.

dym°

dyg de doctrina xpiana

dyg° gulielmus. inplō. xpi. ny.

dyg°

dyg°

dyg°

dym°

augustin°

inench.

dym°

ūlariū quis putauit adulatorio facere quod uult. debet locum uie dare deo. Scrptē ē enim in pbūs. in undicta. reletuary ut nos releuate. ego. rē. d. d. uindicabo. sita q̄ hō nō fac dō tempnit. sed. Si si eluerit. Nota usolentiam iunctionis. tta ē eī pleg dum. q̄ nō sit ibi inpōsita utrq; uictio. ac si diceret sine. h. si eluerit. rē. Vt ita pot legi. u. ne ut supfluat uic do. ac si diceret. defendat se uos. h. si eluerit. rē. a illō. Si sitit. po. d. il. u. mute ne cessaris. subueni illi. hoc ē fa. a iō facto. h. q̄ hoc faciens. ogē. car. ug. u. ferue rem cāritatis. t pū. si ut ue tem penitentie ardorē sup ca. e. i. mentem eius. y sic penitentiā. tū no. ut amat. unce malum in bono. i. impatiendo q̄ si repatias. simit. et nequam fiēt. Bōitate g̃ ostende. ē illum. y ē ita. Ostendo. i. salubre ēt am ut sit bonus. ē malū. ut sint duo mali. situam in. el malus. opta malo. ut sit bonus. displiceat tibi q̄ malus ē. placeat ut sit bonus ne sint duo mali. Sed omnis aīa. y hic adhumiliatem mutat. Videbāt. s. quib̄dam q̄ mali dñi. mag̃ infideles in debent. fidelib; dominari. i. si bonus. y fideles ēnt. bonus. y fideles debent. ē pares. qui. i. superbiam remouet. hic a pte. a parte superiore. i. aīa significans tot̄ hominē. quod ē. y omnis aīa. in oīs hō. a. d. Omnia poicta facienda sunt. y sicut pfectu estis in corpe. x. cū omnis anima subdita sit. i. omnes homines subditus sit. q̄ noīe aīe iō significē. in. ut in solum corpe. s. i. uoluntate seruatis. oīs g̃. a. s. s. ut etiam uolūtate seruat hō potestatib; sic tibi bonis t malis. i. regib; pncipib; t bonis cōmodis. y aliis h̄ mis. Si it bonus sunt. qui t pē nutrior tuus ē. Si malus fuit tēptator tuus ē. y mutata libent accipe. y in ēptatione approbare. Isto g̃ aut. y attende mundū istū. q̄ fornacem. aurificis. Ait g̃ omīs. a sub. po. sublimioribus. i. in his q̄ sublimes sunt. i. in mundanis. Vt cā notatur. et dic sublimioribus. i. q̄ sublimiores sunt. Docet. pbat q̄ debet subiici hūi. q̄ potestas omis ē a dō. i. a dō data et ordinata sit. g̃ potestas ordinata ē. i. quicq̄ hēt potestatem de ordinatione hēt. sic q̄ qui resistit potestati de ordinatione resistit. i. hoc ē. q̄ dicat. a. iō debet subici. q̄ nō ē potestas. alicui hōi. t bono t malo. nisi a dō data. Vn pilato dicis aut tibi habeg in me potestatē nisi datā ēt t desup. nisi hēt. Odicia hominū cupiditatē. nocendi ple hēt potestatem aut si ille nō dat. nō hēt. Jōq̄ diabolus antequam aliquid tolleret. iob dicebat dño. Ostende manum tuā. i. da potestatem. q̄ i. nocentium potestas. nisi ē. nisi a dō. Sicut sēptuagīta. loqte sapiā. p me regēt reguant. et tyranni. p me tenent. tiam. Vn si iob de dño aut. Qui facit regnare hypocritā. pp pūlitatem pp̄li. de populo ut hēt. dicat dñs. de electis regē in ira mea. Nocendi uoluntas pot ee ab hoīs animo. potestas aut nō ē. nisi a deo. i. ab ordinata aptaq; iustica. Inustum enim nō ē. ut unusquisq; accipiendi nocendi potestatem bonorūq; patientia. pbetur. i. malorū iniquitas punitur. Nā p potestatem diabolo data. iob pbatus ē. ut iustus. appareret. y petrus ēptatus ē. ne deplueret. et paulus colaphizatus. ne se extolleret. y iudas damnatus. ut se suspenderet. Cum g̃ dñs iustos sciat suos. y potestatem diabolo datam in quemq; nocendi uoluntate q̄ ipsius diaboli fuit ē reddetur. in fine supplicium. Ille aut ad eo ordinata ē. i. rationabiliter ad o disposita ē. Job aut. dñs potentē sē non abiecit. ē. i. p̄ sit potens. ggg. dñi. q̄ppe imitary. deiidat. qui fastigium potentie alienis intentus utilitatib; y nō suis laudib; annuit. Quia pilatus ceciderit. pdēt. appetit. i. p ē. Tumor namq; elatio. i. ordo potestatis in comune ē. Potentiam dñs tribuit. elationem uero potentie malicia nr̄e nimis inuenit. Tollamus g̃ q̄d nō tumidum. y bonas q̄d nō largiente possidemus. Qa neq; quista potentia. s. actio p̄ iud damnatur.

Itaq; quia sistit potestatg dei ordinationi resistit. Qui aut resistit sibi

Itaq; qui. rē. ut dolo potestatē. i. hoi hui⁹ potestatē. in his. t que ad potestatem pertinent. ut in tributo. y huiusmodi. dei ordinationi resistit. i. huic potestati de ordinatione. nisi g̃ lex dei ordinationē agit. De potestate bona patet. q̄ eam p̄cepit. dñs rationabiliter. De mala tm̄ iudex. potē dum. y bonum p eam p̄gantē. y mali damnātē

ipli dampnationē acquirit. Nam principes nō sunt timor bonī operis sī malī. Vis autē a potestatē. Ideo nec timent eā nisi mali. Ideo enim et tributa p̄stant. Minister enim dei est tibi in bonum. Si autem male feceris time. Nō enim sine causa gladium portat. minister enim dei est vindex in iram ei qui malum agit. Ideo necessitate subditi estote. Reddite ergo omnibus debita. cui tributum tributum. cui vectigal vectigal. cui timorem timorem. cui honorem honorem. Nemini quicquam

z ipā deinde caput. z nota q̄ non dicit potestatis uniuersum accipitur potestas ipsa q̄ dat aliquā ad eo aliquis ipse hō hīs potestatem. q̄ diligens lector distinguat. Quia aūt a quo relistit potestati dei ordinationi relistit. hoc autē tam graue ē. q̄ a relistit ipse sibi acquirit. dampnationem. z iō non debet. quis relistere. s. subditus. Si enī ille iubeat. q̄ non debes facere. hic sane cēpit ne potestatem maiorem. Ipōs huiusmodi rerum gerendarum aduersē si quid uellent. creatori. nō quid faciendum ē. si ēē. p consulem iubeat. Rursū si quid ip̄s p consul iubeat z aliud iubeat. imperator. ī quid dubitatur illo contemp to illi ēē. seruiendū. q̄ si aliud imperat. z aliud ds. iubeat. contempto illo. ob temperandū ē deo. Dam principes. a mō acquirit. sibi dampnationem. nam p̄ncipes. bonī ut malī. nō sunt timori bonī operis sī mali. ut nō sint ad timorem his qui bñ operantur. s. q̄ male. Si vis bonus p̄cipe bene operare. nō punit s. diligit. si uō malus ē. ut nocet bonis. z purgat eū. malus uō debet timere. quia tutum sūt p̄ncipes ut mala punirent p̄ncipes dicit illos qui ip̄s corrigendā ultam prohibendo ad ira cantur. deū habentes imaginem. ut subditi sunt. Vis aūt a male operantibus sē timori. ut aūt. nō ut timeāt potestatē. q̄cumq; sit siue bona siue mala. fac bonū. nō ē. ut timeās imo habeb laudem. extolla. s. si mala ē. dum tē ea. maiorē corone. Si aūt iusta ē potestas habebis laudem extolla. z ipsa laudante. Si iniqua ē. habebis laudem extolla. nō ipsa laudante. s. ipsa. ī laudis occasionem p̄bente vere extolla. habebis laudē dei cum minister ē. ī tibi bonum. ī tē. faciens bonū siue bonus. siue malus sit. quī ēē cet. t̄ datus ē deo in bonum tuum. ut timeatur te. z tua. ostensum ē. ip̄ q̄ iō datus ē deo rectores ne malum fiat bonis. Si aūt male feceris. quasi bono nō ē timendum. si aūt. male feceris. time. z nūdum ē. q̄ portat gladium. i. hī ut ulciscatur potestatem. ī. sine causa. s. ut malos puniat. ostendit subdens. dei enī minister ē. i. loco dei iudicat. ip̄ dico christus.

unde ergo unum deum. z ip̄ ostendam deum iudicandum. Vel unde. unum deum. futurum ostendam. z ip̄ iudicatum dei futurum. ostendendo q̄. h̄ punitio indicat. p sibi vel. in malo gerentis punientis. Dico q̄ unde est. z hic. z. ad dampnum eius q̄ malum agit. z q̄ minister dei ē. iō subdi ti estote. a. q̄ et ne cessitate. t necessitatem. aliter. z necessitate ordinationi subditi. est. z hī nō solū ip̄ tam propter. t dei iudicium. s. z ip̄. conscientiam. s. ut munda sit ura nō sol p̄tat ad eos diligendos. licet enim oēs fideles inquantū fideles z. nō sint unus corpus in cuius fidē nō ē distantia au deus gen. dñs z seruus. z hī nō. differentia nō ē. inconsolatione mortali. z eius ordine. nihil ut teneāt seruitutem ē. aplus p̄cipuum. alia q̄ seruamus in unitate fidei. sine ulla distantia. alia in ordine ut hic. tanq̄m mina ne nomen dñi. z doctrina blasphemetur. Ideo ip̄. hī ē. p bario subiectionis. a subditi ē debetis. q̄. z iō. z ad tendendam subiectionē. p stamus tributa. q̄ ē signum subiectionis. nō aut solutus s. p stans. q̄ red ditis q̄ reddunt seruiendo in defensionē dum pugnant. ppara. z dum agendi. udicia p̄stamus tributa. uos dico. seruis dō. in hī ip̄. z. p̄ ip̄m seruitus dō q̄ illis tributa datis. vere p̄ seruitus dō. Minister enim dei. s. ad hī ip̄ institutus. ut bonum laudetur. malī uero puniant. sic ita. minister dei. a debetis p̄stare tributa. q̄ mi di. s. ip̄i dico seruientes. nob dū patriam defendunt. in hī ip̄m. z ip̄. hī. s. ip̄ tibi. seruiunt nobis in defensione patrie. q̄ ministri dei ē. ē reddere omnibus debita. ut sic laudet. disciplina. euangelica. hī in reddere. cui debetis tributū. reddere tributū. Tributū.

dūbrosius.

dūbrosius.

dūbrosius.

dymo.

dūbr.

dūbr.

dūbr.

debeam̃s ni
si ut mutuũ
diligamus.
Qui enim di
ligit pxim̃
legem implē
bit. Nam̃
adulterabis
non occides. non
furabis. non
falsum testi
monium dices. non cupis
ces. non cupis
ces tem pxi
mi tui. et si
quod ē alte
ud mandatum in hoc
uerbo instaurat̃,

Augustinus ad celestinum.

Aimbrosius.

Aimb. augst.

Augustinus de trinitate,

dr̃ q regiões soluunt. aut
debeas uectigal. redditue
gal. Vectigal dr̃ stipendiũ
q datur dñis q̃ pparias
uehuntur. Vt tributum
dr̃. q dom̃ soluitur. uectigal
q ad dom̃ dñi uehitur. Cui
debeas timorem. reddite
timorẽ. ut dñm timeamus
& pãtẽ ueneram̃. Cui hono
rem debeas. reddite hono
rẽ. ut assurgere. huiusmõi. Quid
plingla. Nemini quic
quam de ri. ni mi. diligẽ.
i. cetã rã. soluite. ut non
debeas aliquid. Carita
tem uero ita soluite. ut
semp eam debeas. Sola
enim caritas ẽ. q̃ & reddita
semp detinet debitorem
& reddit & ẽ impendit debe
tur aũt etiam. si reddita
fuit. q nullum ẽ. tempus
quo impendenda nõ sit. nec
cum reddit amittit. & po
tius reddendo. multipli
catur. hinc & in canendo.
reddit ũ pecunia que
reddi nõ pot. nisi habeat. ni
hil ni reddatur. Immo cũ
reddit ab homine ẽ. ut in
hoie. & tanto magis acquirit
quãto plus redditur. hic at
sit finis de caritate q̃ualem
ad humilitatẽ pductam. &
nota q pacem sup̃ nos mo
nuit. hẽ ad os. hic aũt dile
ctionem dicit ee. hinc dam
nat̃ scs. q notat dicendo i
ucem. aliter enim ue scs.
nãs. & uere dilectio ẽ hinc da
q qui diligit pxm̃ legem implent. & hi pparies
ostendit. dicens. Nam ni. a uere implent. na
hi pceptũ. ni adulterab. & hi non occidet. & hi ni furab
bis. & hi falsum testi ni di. & hi ni oia. r. p. t. & si
q ẽ alt m̃. dat̃ primo ysen instauratur. & renouet.
& implet̃. i hoc uerbo. i. in hoc mandato. q
moyses fecit. in leuitico. Diliges t pximũ tuũ.
si. t. ip. Inde bono diligendus
ẽ. primus ni malo. a m̃
qui diligit̃ in quitatẽ. o. a. l.
ita non se ipsum diligit. qt
nec pximum sicut se. l t
nota q ẽ duo sunt pcepta
caritatis in quib; tota lex
pendet. & pphe. primo qui

Diliges pximum tuum sicut te ipm
dilectio pxi

sper in numero ponit. q nec ds
sine pximo. nec pximus
sine deo diligi pot. hic aũt
dilectio pximi in memo
ratur quia dilectio pximi
in fris apparet dilectio ũ
dei. ampliꝰ latet. & in hac
spali pone de qua dns ait.
mandatũ nouum do uobis ut di
ligatis inuicem sicut dilexi
uos. ut & ipsi diligatis
dilectionis dei. uidetur ee. p
timidum. si bene intelligen
tibi utriq; inuenit in lingtis
q quod diligit dñm. nec potest
extimescere. q̃ds pfecte dili
git. & quescente ac spualiter
diligit pximum. quod ideo
diligit. ne sibi dñs ipse ẽ di
lectio ab omni mundana
uere. qui diligit pximum bene facit. q di. p. ni. o.
malũ. & diliges pximum nulli malũ. mortale opat.
pximum omnem hominem oportet intelligi q
nemo ẽ. e quo sit optandũ malle at̃ q amat homes
aut q iustus & aut ut iusti sint. amare. debet. Sic
enim & se ipm amare debet. si t q iustus ẽ. & iustus
sit. Quis aliter. se diligit iniuste. se diligit. q
ad hoc se diligit. ut sit iniustus. ad hoc q ut sit malus
q tam iniuste diligit. Quis diligit. iniquitatẽ. o. a. l.
q dilectio nã malũ. q du ẽ. plene. & quidi
git. plene legem implet. & hoc caritas ẽ. q̃d ẽ. q
potest dee. ubi aũt nõ ẽ. quid ẽ. q potest pdee. cur

ag ad rez.

ag ipso de dec cordis.

gr̃ u dns quibanc uirtutẽ. hr hr̃e os ẽplenitudo legis sit caritas. q̃ quito magr̃ ẽ. mboie tanto magr̃ ẽ. uirtute ꝑdnus. Quito aũt minus mẽ uirtus tanto magr̃ in est uirtum. Jnhr̃ decalogus impletus legis. Decalogꝰ ꝯ legis .x. ꝑcepta hr̃ qli sẽ distributa. u t̃a puneant. add m. .vu. puneant adhominẽ. Est enim bellum q̃ sec ag hõ dum cant. cc con cupiscentias malas. ꝯ frenans auaritiam eliden. superbiam. suffocans ambitionẽ. uitiosa den. libidinem. has pugnas facio occulto. ꝯ si uincens mapro. adh docentur manus nr̃e ad plũ. n ẽ h ispectacus uris. uenator. q. ethanista. aliud ag uenator aliud cythanista. Jnspectacto dnũ ẽ. Tang eadem decem cordas ꝯ feras occidis utrũq; simul facas. Tangis ꝑmam cordam quã colit dꝰ cecidit bestia christianismus. Tangis. u. cordam q̃ n accepit nomẽ dn tui una cecidit bestia. errons ꝯ nefandaꝝ. helui. Tangis. tiam cor. u. ꝑpe fuit. quietis facas. quicquid facas unificetur crudelior ceris bestijs. amor sci. h ꝑ amorem h sci. laborant homines uomũb; negocijs tui aũt in omnib; opib; tuis labora. n ꝑ amorẽ hui sci. h ꝑ plemptũa requie. q̃ promisit dꝰ. honora patrem tuum ꝯ matrem. tangis q̃ tiam cordam ut honorẽ parentib; deferas. ꝯ cecidit bestia impietatis. Non mechabis tangis. vu. cor. cecidit bestia adulterijs. Hõ occides. tangis. vu. cor. cecidit bestia crudelitatis. Non furtum faces tangis. vu. cordã. ꝯ cecidit bestia rapacitatis. Non falsum testimonium dices tangis. vuj. cor. ꝯ cecidit bestia falsitatis. Non concupiscẽ. uxo. pximi tui tangis. vuj. cordam ꝯ cecidit bestia adulterine cogitationis. Aliud ꝯ ẽ. n facere aliquid tale ꝑ uxorem tuam. aliud n appetẽ alienam uxorem. Jo duo ꝑcepta s. non mechabis. n concupisces uxo. p. ẽ. Hn concupiscentiam primi tui tangis. x. cor. ꝯ cecidit bestia cupiditatis. Jsta cadentib; omnib; bestijs. h ꝯ secis. n innocens in dei dilectione. ꝯ hũa societate usus.

Nunc enim ꝑpior ẽ nostra salus quam cum credidimus. nox ꝑcessit. dies autem appropiq̃uit;

Et hoc sciente. ꝯ ẽ. alia cõmutatio cantatis hic ẽ. Sup dix. q̃ malũ n fac. hic dic̃ q̃ etiam oportunitatẽ. parat. bũ operandi. q̃ si sanus q̃ dilectio malum n opat. ꝯ h ꝯ sani. q̃ p. tatẽ. iam nos sur. de somno. ꝯ nos h sciente. abiciam. nr̃. tra sicut quidam libri hr̃ h tempus. a dilectio ẽ plenitudo legis. ꝯ nos scientes h ꝑs. l. gr̃ē. abiciamus. nr̃. q̃ debemus q̃ iam. s. ex quo dilectionem hũm. ẽ. nobis hora. i. opportunitas. h; bus surgẽ. de somno. ꝯ de ꝑ bene operandi ꝯ negligentia. ut ignorantia. q̃ ꝑ somnũ significatur. hic ꝯ debemus surgẽ. nunc ꝑ. nr̃a salus. s. ecclia. q̃ nob ꝑmittitur. ẽ. ꝑpior. i. magꝰ debita ꝑ opa bona. q̃. r. t.

dimbrolius.

dymo.

dimbrolius.

dimbrolius.

Abrianus ergo opa tenebrarum. et induam arma lucis. sicut in die honeste ambulem. Nõ in comessationib; et ebrietatibus non in cubitis ꝯ impudicijs. non in contentione. et emulatione. Sed induimini dñm nr̃m ihm xr̃m.

Abrianus. o. t. i opa mala. que ex tenebris ignorantie. uenerunt. t̃ q̃ tenebras amat. ad tenebras duc. ꝯ induam. tang ornamtũ. arma lucis. i. uirtutes. q̃ s arma. q̃ gerit lux. i. fides. ꝯ acceptas. uirtutib; ambulem. ho. i. actu ea ꝯ exercem. sic̃ decet. i. die fidi. q̃ a s opa tenebra. ostend subdens. Nõ in comessationib; ambulemus honeste. s. in uinis. s. in comessationib; et luxuriosis ꝯ impudicis. q̃ aut collatiõe omniũ celebrant. aut in cubib; solent aut etiam in cubilib; solent. ꝯ ebrietatib; et immodatis potationib;.

Et ria. ꝯ. q̃ hic malicino dnis caliceꝫ. aptum potionem ad dñi ebrietas. q̃ ẽ numa. potatio uini. n inebriat. i. pigritia dormitatiũ. ꝯ impudicitia. i. mulierum. q̃ deportat. i. abominationem. Sic post comessationẽ ebrietatẽ. posuit. n in cubilib; ꝯ impudicitijs. hoc ꝯ em. ambulem. sic̃ solebat facere. Se muce ꝑtendo. in quo minor in uidebat malo. ꝯ. Jta erat int eos. ꝯtemptio ꝯ emulatio. Et nota romanos in his tangi. ꝯ hõ n ẽ cel. uis q̃standi hoc aũt morbo. superbia ẽ mater. ꝯ hinc laudis auiditas q̃. i. ypocrim. sequitur. huic n resistit. n accubis dui mor libroꝝ testimonij. Jl quia ait rumor. ꝯ cantas di. Sed induite. a. ꝑ ducta

dymo.

dugustinus ad aurelium epm.

nefaciant. s. ꝯ induite. t̃ induimini. d. n. i. x. ꝯ for

Augustin. in lib. de fide ad Petr.

et curam carnis ne fecerit in desideriis

mam x monūb; q̄ndiu ñ cogemur seruire cāni. y ñ subdit. ꝙ cānis cuā ne fez. ñ dico necessariꝰ. ad substiacionē. ſ; in desiderijs. Sicenī suffunda ꝙ alimenta q̄ad modum medicamenta fames ꝙ sitis q̄dam dolor el ſ; ardor. ſt sicut febris necat nisi aliment; medicina succurat q; p̄sto ē. gr̄a solacione munerū. de qu regē dī q̄ent; omnia adiacencia p̄misit. Sic g̃ sumenda ēalimonia. ut medicina ſ; dum ad querē sanitatis abundantia. ñ sit. nupō ñ sitū insidiatur. la queul ꝺ cupiscentie. ſt. salus debeat ē. cā ecclesiu. ad ungir se tanquā pe dissequa. p̄closa. ro cunditas. ꝙ sepe conatur. p̄ut ut eius causa fiat. q; salutis cā faciendum erat. ꝙ sepe in̄ctum sit. y ut ad huc nec tanta. corpis cā subsidium petat. aī uoluntaria cupiditas fallace mu nusculum suppetat. ad h in̄ctum hylarescat in felix. anima gaudens. ñ appareret. q; status sit. mō dationū aliunde is ut obtātu salutis obumbret negocium uoluptatis nec idem utriusq; modus ē. Nam q; salutis satē. delectationi parē.

Ambrosius.

Infirmum autem nō de assumite non in discep tationibus cogitationū.

Hui enī accedit se mandy care omnia,

Infirmū aūt assumite. ſ. ad cōfirmandū. ꝙ infirmi quidā erant qui manū ad fidem x assūpserant admixta lege. in qub dam uidebat cibos discernū debe bant. ſ. ꝙ lex mandabat uidere. ſ. hīj ñ erant p̄fecte fidei. alii uero qui xp̄m sine lege sequebantur. uidebantur econtra. ſ. licere. edere os cibos. Perfecte enim fidei ē. nil lum cibum discernere. y nil mundum putare. q; omnia munda ꝙ. mundis. S; q̄da infirmitas dicit ē. cēnsebant aq̃ubꝫ dant abstinen dum ꝙ ita. inter romanos erat. ꝙ tempꝰ. y ñ p̄cipit hic ap̄s. talem assume. non abice. ſ; patiendo ad fidem erige exemplo. rubo. q; sum cognit ē. quo q; animo faciat. ñ inde discep tare. tales igitur ap̄s tanq̄ egros medicā offerens aut Infirm. x. rē. e. tā uobis honestū sit aliū dicere ē. infirm. x. infide. i. illum quinundum p̄fecte credit. ſ. q̄ñ ce dicit. ū credendum ē. assumite. ad sanandum sic xp̄e egrotū assumpsit ut eos sanaret. assumite di co. non in discep tationibus cogitē. i. ñ ita ū de occultis iudicetis eum reū. h non ē. enim damnan dus ē. cogitatio ñ ē. apta. vt de quo nescimus q; possit futurus. h non enim usurpemus nobis diui dicare cogitationes. alioꝝ ſ; deo p̄bemus cogita tiones mās. y faciem boni uidentes gaudeam⁹. cor uō do ommittamus. p quo oremus. Dico assum

te infirmū. y ſ; int uos quidam quib; p̄st Alius ꝙ uīm. in fide p̄fecta ēdit. sep̄ le. mandūco. hūa nus usib; data. y hic alius potē assumere alios Qui aūt infirmus ē. i. qui cibos discernit reputans alios mundos. alios immundos. mandūcet olus. hic indiget assumi qui p̄mittitur. ēde olus. in quo nulla qō ēin cunctis eius omnis secta. y sūt infirmus ergo ē. qui cibos discernit. eog; uidet. p hibita sē. ēde. hē suo iudicio reli q̄ndum dicat apte. nec sic rupulo edat. vt infirmus dicatur. p̄mus ad calū. qui facile. in petu libidis sternitur. a d. licet p̄fecta fides sit que omnia licere ēdit. ñ qui infirmus ē. i. quitunet calus uinos manducet. ot. i. tenuel. y aridos cibos qui non sunt fomentum uitioꝝ. y abstineat. a illis q̄ubus libido excitatur. Crassitudo enim carnium. y detrimosi epule p̄uocant. corpus ad libidinem. I ſ qui mandu cat. Sup̄ p̄cipit ñ discepta tē de cogitationib; aliorum. hic p̄cipit. ñ sp̄ē illos q̄. i. cum h ita sint. I ſ qui ñ. omnia uidet differenter. ñ sperat ñ ñ. y abstinentie. q̄ uoluntatis ē. edere. y ñ edere ñ ō q̄ fieri ñ debet huc oīa eum uoluntas y humane subiacent sicut y dīno humano subiecta ꝙ. y quinon mandūcat. omnia ñ iudicet. m. tanq̄m reū. ñ ēdat. y asserat eum peccare cum nesciat quo animo faciat. Dēmanifestis enim ñ de occultis iudicandum ē. manifesta uero ꝙ que non possunt bono aīo fieri. ut sunt stupra. blasphe mie. furta. y huiusmodi de q̄ub; oscitat iudicatoꝝ mentis p̄mittit. de q̄ub; i dī ex fructib; eoꝝ cognoscens eos. ꝙ ea q̄ dubia sūt quo animo fiant in melius p̄ mittamus. ut de cib quia possunt bono animo y animo simplici cordis sine uicio concupiscentie. quicunq; humanū cibū indifferenter sumunt. Dē ta lib; enim reb; que possunt bono animo fieri. ñ uō uolebant cum illi homines essent. sic sūmunt occulta cordis. de q̄ub; solus dūs iudicat. Vñ dī. Noli te ante tpe iudicare. sunt ergo quedam tā media q̄ ignoramus. quo aīo fiant. qua bono uel malo fiant. de q̄ub; temerarium ē iudicare. magis ut cōdēp nemus dūs enim. q̄ neut alium iudicet. utq; emi seruus dī ē. y hoc ē. dūs enim illum. ſ. manducantē

Augustin. in lib. de fide ad Petr.

Ambrosius.

Xliij.

ut ñ manducaret. assumpsit ad fidem. vel ḡ qui
qui el. i. ẽ valentior el. qui iudicas. a. l. v dap ñad
affirmas q ñ debet el. ẽ alt̃us sit seruus. Manifestũ
ẽ enim seruum ñ debere seruo uoluntatem iudica
re. Q uo. 2 ẽ. a deo eo gutto corde alicui seruo tuo
hꝫ iudicare. h, suus dñs. q suo dño. v ad hoc oẽ
suu dñm. stat. qui stat. aut cad. dño suo. q ad eum
pinet ꝛ casus cadẽ al. qui erigere. pot̃ iudicare
stat aut cad. io dic̃ q ambiguum ẽ. q fortitam
stat qui putatur. cadere. vt suo dño. st. a c. q q
olĉa edat t ñ edat. dꝫ iudex ẽ. ẽ seruus ẽ. sta ā. v
stare potũt. d. l. q neq li edit reus ẽ. neq li ñ edit.
culpabil ẽ. sicũ deo noc̃. hꝫ agẽ. vt ita sta a. quis
oĩbꝫ regnãtꝫ y pie uiuẽtib; loquerẽt apt̃ dicẽ l.
ser. a. omnino tñ respex. ad p̃destinatos ẽ aut. sta ā.

dñmo.

Quo dño stat aut cad it stabit aut cadit.

Potẽs enim ẽ dꝫ re tum illũ sta tuere. Nam alius iudic at diem. mt̃ diem. alius aut̃ iudicat omnẽ diem

hꝫ dep̃destinatꝰ l dicẽ y neꝫ stare arrogent sub dẽ. Potens ẽ. 2 dꝫ sta. illũ. deq illi ẽ. ambiguũ. plꝫ ā. q aut. stat aut cad. ostendit se nescire quo animo ille se agat. ñ dubitl. cum ño addit. stab. ā. hic innuit q ambigua debemus in melius. ũtere. ꝛ pt̃ salutẽ q̃ monẽ reor optare. y in futo spem boni hre. y si alt̃ sit inp̃sentiarũ. Nam alius. ui. sup̃ dix. q alij omnia manducant. alij omnia ñ degũb; ciboꝝ agẽs. hic dic̃. q alij oi alij aliquo cto tpi. abstinent. y utrũq; recte posse fieri dicẽ. a dico stabis ꝛ potes ẽ du stantis ẽe. q q agẽs ex iudicio ai agẽs. y hoc ẽ. q aut. Nam alius. ui. d. ẽe eligendũ. in abstinentia. in p̃oitũ int̃ diem y diẽ. Alius aut̃

dñmo.

iudicat diẽ. o. ẽe eligẽdum in abstinentia. v q da cũs diebꝫ quidam oi tpi. putat. ẽe. abstinendũ. Unusquisq; ā. eoꝝ in suo sensu. v sed suam sciam. habeat̃ in mente. ut qui edit. ẽ gratiã actionis edit. y qui abstinet. p̃dño. faciat. vt in suo sensu. v in suo stilo dum taxat. ne scandalum patiatur acerbitate. q ẽ mater omniũ uirtutũ. recedat. dico q in suo sensu sit habũdans y ita faciet. qui sapit. vt dixi. to. ut dixi. d. sap. v ad honorẽ dñi. facit. quia dño placẽ. ut hꝫ se putat. q mand. omnia. ut dixi. v ꝛ honorẽ ad laudẽ dñi aut

dñbr.

Unusquisq; in suo sensu habundet.

Qui sapit. diem. dño sapit. y qui mã

ducat dño mã ducat. dño. ñ manducat. et gratias agit deo. Nemo enim nr̃m sibi uiuit. y nemo sibi moritur.

dicat. omnis carnis. edit undas. v q ei seruitus illi sustentat. v q dño manducet. effectus iudicat. Gras it agit. dño. p̃ bois cũctis. qbꝫ sustentatur. y palat. v humilit. qui ñ. m. v qui abstinet dño. v ad honorẽ dñi. ñ mã. y hꝫ effect̃ ducat. v. v q gras agit dño. p̃ collata sibi abstinentia. y debemus edere. t ñ edere dño it. v q nemo nr̃m fidelium uiuit. spualit. l. mundanitꝫ ẽ. v sue uoluntatis. à enim lege frenatur. y regitur. nõ sibi uiuit. l, dño qui legẽ dedit. Si lex ñ eet sibi cuique uiuet. aut nemo nr̃m mori. ut nec sibi uiuet. nec dño. Si ergo sibi uiuit. aut mo. ut nec sibi. sibi ut dño quo iudice coronatur. t damnatur. v uere nemo sibi. sue it. uiuit. ita utrũq; dño ui. v ad dño iudicandi sit. a placeamus sue mo. ui. y peccãs. dño mo. v ad similitudinẽ dixi. in ẽ monte baptizati sumꝰ ũ lic̃ x le mel moriuus ẽ. y semp uiuit. ita y nos semel moriẽtes. peccato in baptismo semp uiuam dño. vt ita. nemo nr̃m ui. tempaliter. l. y in eternũ aiã. y corpis. aut mo. tempaliter. l. dissolutione animę y corpis libere. v ad laudem suam. l, dixi. sic enim magnitudinis eius ñ ẽ finis sic nec̃ laudis ñ erit finis. Hoc enim ẽ mortui simul in hac carne. delinemus laudare dñm. y secũm hoc defidelibꝫ tm̃ agit. vt sibi. v ale iudicandus. l, ad dño. l, hꝫ de malis ac bonis accipit. y ũe nemo sibi q̃ dño y hꝫ ẽ.

dñmo. Augustinus.

Sue enim uiuimus dño. uiuimus. sue morimur. sue q uiuimus. sue morimur dñi sum. In hoc xp̃s mortuus et resurrexit. ut et mortuorum et uiuorum dominetur.

Sue it uiuimus. corpaliter ita. dño uiuimus. v ad laudem dñi. vt sub iudicio dñi. sue mo. tempaliter mo. do. v ad laudem dñi. t ad dño iudicandi. y q utrũq; ad dño. q. suus. sue mo. do. sumus. serui. t dñi. v ad dño sumꝰ. iudicandi. Cur q iudicat homines hꝫ it. ita. ut̃ dñi sumꝰ. q p̃ dño sanguis emit. nos nec tenebit mors. illum p quo mortuus ẽ. sub in mortuus y hꝫ ẽ q aut. In hoc xp̃s mortuus est. y resurrexit. ut dñet. vũ intelligatur dñari. y uiui. y mortui. q iudicet. y accipiat ad lit. mortuos y uiuos. hꝫ a. io dic̃. ut ñ putet.

dñmo. Augustinus.

dñmo. Augustinus in enchiridio.

Augustinus de uirginitate d.

tuus ē. et te surrexit. ut ꝛ mortuoꝝ uiuoꝝ dñet. tu autem qui udicas trem tuum. aut tu quare spnis trem tuum.

Omnes enī stabimus ante tribunal dī. Scriptū ē enim Uiuo ego dicit dñs. qm̄ mihi flectet omne genu. et omīs lingꝫ cōfitebitur deo.

.. ambros. lib.

.. dymo.

ē tantū. iudicate de mortuis. qī dum uiuunt homnibꝫ sūt onulum iudicū. sī p̄ mortem dō. hī. insipientum dogma pūlum tōlit. Sz melī ē. ut uterqꝫ dicatꝫ. dñs. uiuꝝ ꝛ mortuoꝝ iudicare qī quibꝫ dederit filios di fieri. illi. nē. ꝛ p̄ mortem regnant ēt. Sz alit nē regnant. cum illo sī eius alit ē regnabit. nunc regnāt. qī q̄ sursum ꝛ sapiunt. ꝛ ārē. postremo regnabit ē illo ut aūsit in regno ei. ꝛ sint ꝛ illi regī eius. qī ꝛ aīe. ploꝝ mortuoꝝ. ñ sepant. abeccia. q̄ ꝛ nē ē. regū xp̄i. qī regnat. nunc cum xp̄o ecclia. mundus ꝛ mortuus alioquin nec ad altare dei fieret memoria eoꝝ. nec communicatio ē corpis ꝛ q̄ fideles ꝛ defuncta rubra ꝛ eius. sō ergo moꝛ ē. ꝛ relur. ut ostendere tur dñs atq; iudex uiuoꝝ. ꝛ mortuoꝝ. ꝛ uita ꝛ mors. ꝛ uterq; ac. qī uē dñs sum. Tu hoc ei. ꝛ. mihi ꝛ te ū do. mihi. ꝛ. ut ad dñm suum traheret. uiuentel. ut mortuos in pectus. p̄ p̄m ei cātā. q̄ propectus alienata erat ab auctore. ꝛ tā captiua ē. libata. q̄ pater de celo mittat actūs. ne opus eius pereat quibꝫ libandis. ꝛ aduenit dns xp̄s uenit mortuus ē. ꝛ re. ꝛ omnis enī ē. ut mortuos. pectus liber a pectus. dū uerbis omnis uult saluus uia. ostendit se resurrexī. ut uiuificatos sē uiuificaret. fecit. expdit. ut reformauit sibi seruos. ꝛ. ri. ē. quali exhis apparet. q xp̄s debet dñs. tua. manducans omnia. quid ut fratru. ñ manducanti. aut tu manducans. qī spūs. t. manducanti. nonne debet facē. ōs ut sta ut iudicandi. aūt. ꝛ. ut aū iudicem dñs sedentem. ꝛ dr. hī. alimuli. tribunal ut sedes. iudicē. q̄ ne ꝛ el so locatur. ut uideabōibꝫ. uideatur. ut p̄ē eremus una loco ōs ualeat intrare. ita ꝛ xp̄s quasi unus bunali sedebit. qī ab omnibꝫ uidebitur. ut p̄ē omnis ois dās uidebit. ꝛ eās diudicabit. ꝛ ne sept̄ est. ut ꝛ. Uiuo ego. d. d. a. quoliam sum mortuus. iam uiuo. ut potestas. que in hī patet. qm̄ flectit. ñ. iudicio. omne genu. etiam inimicoꝝ. ꝛ ois lingꝫ. ꝛ ois scientia. ꝛ gnoscens me. ē dñs. ꝛ fitebitur. quid est gt m̄. dō. ꝛ q̄ sept̄a. iudicē. Itaq; unusquisq; nrm. iudicandus. ad dñm reddet do pleationē.

Itaq; unusquisq; nrm pleationē reddet deo. ñ g̃ amplus inuicem iudicem hoc iudicate magis ne ponat tal offendiculum fri. uel scandalum

Sic ꝛ uos do mno ihu. quia nichil cōmune per ip̄m. nisi ei ꝛ existimat q̄ cōmune ē. ꝛ li cōmune ē.

non eludet ibi pambagel ꝛ q̄ plequisq; reddet rationem. non g̃ amplius. sic hactenī fecim. inuicē iudicemus. nos. g̃ opinione qī non usurpemus nobis q̄ ad nos ñ pinet. nō reprehendamus. ea q̄ nescimus. quo animo fiant. t ꝛ. si aptā sint ñ ta reprehendam. ut de alienitate despemus. Jubis ꝛ duobꝫ remanuum ē iudicium. si cū cti ē. ā animo quicquid fuī ē. t cū cti ē. qt̄ iustus sit q̄ nē t bonus. t malus manifeste appareat. ꝛ ut superbia ē. t humilitas debis iudicare q̄ magis faciunt qui magis amant clamare ut cupiant. q̄ emendare. ꝛ congregent. ut dicatur. solute iudicate. ꝛ ñ iudicabimus. si. magis iudi. ꝛ obseruandi discute. q̄ p̄sit. ut hoc si. nepo. fri. ofi. ꝛ aliquid uīl peat. fī uīl exemplo dī facens. t sean. ꝛ structione. q̄ minus ē.

Sic ꝛ ē. a dico neponas offendiculum fribꝫ. ñ a. dico offendiculum. t scandalum eo q̄ abs sit inimicus q̄ sic. p̄. hī. ēt. ꝛ q̄ sidus. iud. ih. ꝛ p̄ hī q̄ sidera ē. ih. ihu. qui p̄ q̄ uenit absoluit a lege. q̄ nil est im. ꝛ immundum p ip̄m. ꝛ post aduentū eius ut p eius ēmonem. sic a q̄ immune ponit. p immūdo ut fecū ē. aūalis q̄ aī erant omnibꝫ ūtib; communia quoꝝ quedam postea sacrificia dedicatam ī communia. si. sta dicebantur. t rectum ē. audis ip̄i iudi dicebant. p̄ p̄ue puus p̄ts di. Alij uo omis dicebantur immundi. ꝛ immundi. ꝛ ita iudicabos. ꝛ lege ecclos. q̄ dicebant mundos. ab; aūt gentes communit utebantur. illos immundos. ꝛ immundos aplabant. nichil ē cōe dico ñ aliquem. q̄ cōe ē. si. p̄ ulsia. q̄ hoc existimant cōe est. ut dns in euangelio. aīt. si longe uitat mos communat. hominē. si. q̄ p̄ exordia colit aliquis existimat ē in turmis. de quo sup̄ dix. oliis manducet. dubitando cū. in turmis est. aplius immundū ē. q̄ putat. ñ edendū. Si enim. a. ī. neponas offendiculum. t scandalum frī. q̄. si p̄. a. sī. t. ñ dico

Si enim ppt
abum fr̃m
ul ofstat ia
non scdm
caritatem a
bulas. No
li enim tuo a
bo illum p
dere. p quo
xp̃c mortuus
ẽ. Non g blas
plemetur bo
num nr̃m.

Non ẽ regn̄
dei esca et po
tus. Sed ius
tica z pax et
gaudium in
spũ. s. Qui
enim in hoc
seruit xp̃o do
placet. z pba
tus ẽ hoibus.

scandalizatur. s. q̃ mun̄ ẽ.
saltem ofstatur ia. gr̃s solo
patet. q̃ n̄ ambulemus. ca. in
quo pereas. s. q̃ n̄ ambulas.
sed caritatem. caue g̃ ne co
tristet aborto fr̃m tuum
pt aũt caue ne pdas. vnde
subdit. Noli abo. t. il. pd.
pquor. cũ quid fec̃. q̃ mor
tuus ẽ grauẽ morte q̃ uol
cauit. quantum ualeat sal
tũs. Debet g̃ illum contur
bare. in bonum. ũ scanda
lizare. ũ p̃te. friuola tacẽ
do scrupulum. z q̃cquid.
fr̃ ofstatur. t pdatur. abo
tuo. Non g blasphemet̃.
bo. n. i. p̃h̃ minuitur. cetera
bona. non obfuscentur. q
qui hr̃ op̃a bona. si rep̃hẽ
dat̃ mire minuit bonũ
suum. obfuscatur. inuit p
bonum. cui⁹ blasphemat.
p malum. vũ ezechiel
justicia iusti. ũ p̃tiaet ali
errantis. vt ũ blasphemet̃.
bo. n. i. connectio in se bo
na. non fit blasphemabit
q̃ dum alij nocet. z q̃ no
cet abstine. q. ũ ẽ cã regni
dei. q̃ licet. p nullus scan
dalo omittẽs. n. q̃ ũ sit cã
regni dicat sic. non ij. re.
a. io abstine. q. elca. z por.
ũ ẽ. reg. d. i. iustus hoy. ũ ac
quirit̃ regn̄ dei. sicut nec
amittit̃. non enim iustus ca
hoy. si. concupiscentia ẽ retre
nanda. ũ ij. int̃ eos nullo
quidem alimento. t q̃ũ. q̃s
accipiat. dum in id faciat.
p̃ grauedinem hominũ cũ
quib⁹ uiuit. z plene. sue
z p̃ alterius. sue necẽsitate
si. q̃ta facilitate. z leuita
te animi careat. hic t̃ eo
portet. t si necẽse ẽ. hic ca
rere. ut dicẽ possit scio habundare. z penuriã
pati. sicut iustificatur. sapia. a filijs suis quum
telligẽ. nec in abstinendo. nec in manducando ẽe
iustiam. si in eq̃nimitate tolerandi. inopiam.
z intemperantiam ũ se corrumpendi. p habun
dantiam. atq̃ oportune sumendi t non sumendi
justificatur igitur sapia a filijs suis quum tel
liguntur. ut rendis tẽpis opportuna tpa. ẽe debe.
facultatẽ ũ carendi. talib⁹. z amorẽ. ferendi.

etiam. ũ uana. z oportere. p̃p̃a. si. p̃p̃ter eo rem̃le
gũ iubdit. Sed iustu. a elca. z potus. ũ ẽ cã regni
nu. si. iustu. ut fr̃i faciat q̃ tibi uul. z pax. i. cor
dia. que ẽ effectus iustice. z gaudium ũ utriq̃.
ne plus ũ multi solent. si. in spũ. s. i. de bonis spũs.
non sup̃bire. si humilit. i. gr̃ẽ accipere. si gaudium
oritur de tm̃a pace. sicut de dulcedine natalicia
ũ ũ spẽ. s. ẽ. qui in solis pacificis ẽ. z gr̃ã h̃t ca
ẽ. malique q̃ ũ nuobis ẽ. ordinauit. Q uy enim
. a uere. z iusticia. z pax cã regnũ ẽ. quis in h̃. s.
iustitia pace. z gaudio. seruit x̃o. placet deo
qui hoc precepit qui nulli scandalum fecit. z p
ba ẽ. ho. distingue. placet utiq̃ deo secdm q̃ ga
udium ẽ. in spũ. s. p̃batus uo hr̃. homunibus
secdm iusticiam. z pacem
q̃ p̃ dilectionem discordiã
patit. Itaq; humilis te
meritas si iudicij si. lectrem.
q̃ pacẽ. ñ discordie. z cal
umpnie. si. iudeus. q̃ gen
tilem. z gentilis q̃ iudeũ
q̃ edu. ẽ. cũ pace docendo alt
os ũ ceti. edificentur. t iam
edificati. ferunt. re. Noli
re. a. h̃ lectrem. si. ñ destrua
mus opus dei. tita unge. so
rem̃ dico ũ debet. ẽ offendi
culo fr̃is ecte. q̃ destruetes
op̃ dei. z h̃ ẽ. z noli pp̃. es. si
t ũ sumpta. del. o. di. i. fide.
z alias uirtutes. z bona q̃m
es. de op̃atus ẽ ũ dico pp̃ter
escam quam mũda sint. q̃.
oia. q. cata. m. ẽ. q̃ ũ inge
neli legitur. omia fec̃ deus bo
na. si. malũ ẽ hoi. qui
manducat p̃ offendiculũ
alioz. q̃ũto magis dei. z tradã
ponũ e laudentes. uidicã
nes uidentes. de alt. ũ ẽ.
parua. i. sirtus. erat offen
sio. repudiare. q. dabat.
sapia. z ñmutare. q. id decent. i
quo uiuebant. concupisce
tia. fastidiebant. q̃pe. q̃
habebant. impudenter pe
bant. peierant culpabilis
concupiscentia. q. malo suo.
impetrauerit. concupierit
carnib⁹ uesci. quib⁹ pluebat
tur. manna de celo. z ut
scatent. ũ dicreatũ ẽe.
culpabilem. q̃ cata dionis.
bona ẽ. z. si mobedientia
ordinatam
cupiditatẽ. ñ p̃p̃ p̃re. si p̃p̃.

Itaq; que pa
cis sunt sectemur. et que
edificationis
sunt in uicẽ
custodiam.

Noli pp̃ter es
cam destruere. opus dei.
omnia quidẽ
munda sunt.
si. malũ ẽ ho
mini qui per
offendiculum
manducat.

Bonum ẽ ũ
manducare.
carnem et ñ
bibere. uinũ.
neq; in quo
fr̃ tuus. offẽ

ambrosius.

ambrosius.

ambrosius.

augustinus super iohm

augustinus ipsõ. ix. vij.

ambros.

dit. Tuautem scandalizatur aut infirmatur. Tu fidem hs penes te metipsum habe coram deo. Beatus qui non iudicat semetipsum in eo quod probat. Omne autem quod non ex fide peccatum est.

amb.

amb.

amb.

amb.

amb.

amb.

pone mortē pri⁹ ho⁹ uidetur. relaū pmat suū. ū pp gallinā sī pp lenticulam pdidit. sō ego uidiculam oblōuī meo. sī ī mundiciā cupidi tatis. sic ego et noe ōēs gens carnis. q̄ abo eēt usus mandu care ocellum. helyam cibo cānis refectum. Joh̄ mirabi lia abstinentia pditū animal uit. locustis uescam cedē tib⁹ ī suis polluti. Ex leuo elaulenucte. ocupiscentia decepti. Ex dauid pp aq̄ deli ctum aseuero reprehensum. ī rege nr̄m. ūdecāne. sī depa ue temptatū bon̄. ē. a ab his offendiculo debes abstinere. q̄ ī abois cāne uino. Bo nū ē et t. obo ū mādu. c. nu bv. uj. neq̄ aliud facē inquo frat⁹ tuus. o. pturbatus ēnēsci ens quid teneat. ī quo ēei cā dampnatois. offendit et q̄ asside recta discedit. Aut scandalizatur. aut infirmatur. ū dubitet. si de ea non offendit. Si infirmatur et. quia recedit. sī dubita te uicp̄. Et fidem. a sī hīn̄ potest facē. q̄ de uno bo no nichil pdis. et hē. ruhs ti. a ēdis oīa ēē. munda et edenda. ī sī penes te met ipm. ī uicorde q̄. sī utilē. aut fāt. habe tu. ed. ū coram abstinēte. ne ei noceas. ut ta pace. seruet ē tre. q̄ é. utile ap dn̄m. Jō istud fac q̄ be. ē. il q̄ ū uult se. ip. ī. q̄ ū facē se dampnabilē. ī eo. q̄ pbat. ī meo q̄ bon̄. ēē. udicat. no cendo alijs de suo bono. Et bea q̄ ūuult se. ī meo q̄ pbat. ī qui no aliud facē. q̄ q̄ bon̄ estimat. Beatum q̄ dic. qui ña liud facē. q̄ q̄ utile pbat sī. illū pp̄ udicio censet fore dampnandū. quia q̄ dic se ū debē facē. facit.

Quia ē. ille beatus ē. sī. a disc. abos reputandū. alios īmundos alios ū mundos. sī man. cula scia dap. ē. ī nye. q̄ qui udicat. ū edendū. ī edit dampnat ē. ip̄ et se reū facē. quia q̄ utile sibi asserit facē. ō dampnatus ē. q̄ nō. ma. ī fi. ī sed ī sciām. contra fidem. unq̄ edit qui edendū. ū ēdit. Omne. a. ē. sibonū. sit in se. q̄ ū ē. ex fi. ī. q̄ sit ēē ī sciām. ut ēdam. malum ēē. pec. ē. ū tū oē q̄ sit ētē fide bo num est. q̄ ignorantia q̄ ē. excusat. nocet. oē igitur q̄ ad sciām pruet. si alit fiat. dic ēt. pec. q̄ uis ip̄e fiat. ī

placat

Debemus autem nos firmos et infirmorum sustinere. et non nobis placere. quisque nr̄m proximo suo bonum. ad edificationem. xp̄c. non. s placuit. Sicut scptū ē. Inproperia ī improperantium tuorum cecidert supme. placeat suie ī placeat. p̄. q̄ ū uenit. l. po tius. Unusquisq; n. caritatem studeat. placeat. et placē. curet. proximo suo. ī omnibus ū in malum. sī. in bon̄. ī. ad īd. q̄ utile. ē. ad edi. ī ue ū debem̄. nob placē. sic et xp̄c. ū sī pl. ī. ū q̄ placēt carnem facit. Sic ip̄e dic in euangl̄io. Jo uenī facē uoluntatē meam. sī. eius qui misit me. ū sī placuit dico sī. do pa. si. scp. ē. impl̄o. Inpia plm̄ gphus. ex persona saluatoris ūba facit. deo patri dicens. Inpia. t. decider. ui deo. ī pp. tibi. mme o pat. ceci. sic. m. ī. causa fuerit. oppressi ones mee. i. cum facerem uoluntatē tuā dn̄. ubiq; ceci malos de templo q̄ fecerit spelunca latron̄ sī oib⁹ alijs. ui di michi impia. ingesserit. q̄ dixe runt me peccare. ante qui potius me ī recipien do me. uio me occidunt qui peccantem ui dm̄. alie pecā peccatū. ī dm̄ ceciderit. sup apm. q̄ innocēs a peccatorib⁹ occidit. qui blasphemi. Q uecumq; ip̄. sic.

dym.

dym.

amb.

amb.

amb.

Quecunq; ꝑ ſcripta ſunt ad nr̃am doct̃ nam ſcripta ſt̃ ut ꝑ patientiã et conſolationẽ ſcripturarum ſpem habeam.

Ds autem patientie et ſolatij det nobis idipſum ſapere in alterutrum ſ̃m ihm xp̃m. ut unanimes uno ore honorificetis dm̃ et patrem dn̄i nr̃i ihu xp̃i.

Propter quod ſuſcipite unusquisq; alterũ ſicut et xp̃s ſuſcepit uos. in honorẽ dei.

Dico enim ihesum xp̃m ministrum fuiſſe circumcisionis

ſt̃. ad ii. d. l. ꝙ. a. qi qs ꝙtet qd h̃ ad nos ꝑtineat quẽ dex̃ dias. ꝙ bel ponder ad nos ꝑtineat. ꝯ ſeg; ff. l. ꝙ. dexp̃o in diuinis libris. ꝙ ii dic̃ lup ſic̃ ſcripꝝ ẽ. ad ii. d. l. ſt̃. ff uera ure nr̃e. uno rum ẽ diſciplina. deinde ſubungit. utilitatẽ. di une lectionis dicens. ut ꝑ patientiã. a. ad h̃ ſcpta ꝙ. ut ꝑ pat. ꝙ ſo. ſc̃. l. habeamus. ut ꝑ ea ſcpta edoceamur pat̃ ꝑ ꝓ exuml. ꝙ conſolemur. i. eo ꝑ exemplum. x. ꝙ ita ſpemul. q. xp̃c accepit.

S. x. a. ſcpta ſac̃ ẽ. ad doctrinam ꝙ quin patiẽtia ꝙ ſolatiũ. habeatur. l. ds. quẽ dator patientie. ꝙ ſolatij det nobis ſapere id ipm. indifferenter. ſ. ihm. qualitatẽ. ſ. ut q unus ſentit. alt̃ ſentiat. ꝙ h̃ ſ̃m xp̃m. l. ihm xp̃m. ut ſc̃dm doctrinam x ſapiat. ut unanimes. ꝙ ead. uoce ꝙ confeſſione. ꝙ eade uoce ꝙ confeſſione honorẽtis dn̄m. ꝙ pat̃ẽ. d. n. i. x. ꝙ honorificetis eum qui ẽ ds eternꝰ. quis creator ẽ. ꝙ qui ẽ. pater. x nat̃. ꝙ nr̃i gr̃ã. qui benuolus apparet xp̃o mittendo. a. una g̃ creator ẽ. ꝙ qui benuolus ẽ. honorificate eum idẽ. ſapiendo. ꝙ ut idem ſapiatis dm̃ honorare. ut poſſis.

Propt̃ q. ſ. ut dm̃ honorẽtis. ſuſcep. uos. ut firmos ſicut. xp̃c. ſuſ. u. ut firmos ut honorandi. a. ut faceret nos immortales. dico ꝙ ut ẽ xp̃c. ſuſcep. quia deos ꝙ gẽtes. iudeos magis ꝙ ſuſcepit. ut eẽt miniſter eor. ꝙ apl̃s ꝙ dicator eor. ꝙ h̃ ẽ. quia Dico ꝙ xp̃m ſuiſſe. ministrum. ꝙ. apl̃m ꝙ ꝑdicatorẽ. circũ. ꝙ uideor. ad gs corpalit.

ꝓpter ueritatem dei. ad confirmandas ꝓmiſſiones patrum

ostẽdet. un ꝓmiſſis ꝙ ꝓpl̃et ꝓmiſſa. patribꝫ uideor. ꝙ misericordiã. ff habiahe. in le. t. b. o. g. ꝙ dauid. d. fructu. u. t. p. l. ſ. m. ꝙ ẽ dix. Oriet̃ stella ex iacob. ecce erbis pater. q. ſi repulit. d. s. uidos quibꝫ ꝓpe. uitas. ex gentibus ẽ. gentibus uo mia ꝑfecta ẽ. quibꝫ nulla ꝓmiſſio facta erat. impleta g̃ ẽ uitas. di ministratis quẽ did̃ unt. ꝙ eni

Gentes autem ſup miſericordia honorare dm̃. ſic̃ ſcptum ẽ. ꝓpterea confitebor tibi in gentibꝫ dn̄e. et nomini tuo cantabo.

Et iterum. Lete mini gentes cum plebe eius.

Et iterum. Laudate omnes gentes dn̄m. ꝙ magnificate eum oes populi.

Et iterum. Ysaias ait. Erit radix ieſſe. et qui exurget regere gentes. in eum

uenit lic̃ ꝑ dic. ꝙ ſi ſi miſſus ſi. ado. q. p. d. ſi. y. xp̃s h̃ut munitꝰ uideor. y. h̃ ꝑ uitatẽ. di. l. ad confirmandas ꝓmiſſiones pat̃. ut ꝓmiſſis. ſe uace ẽt

uerus eẽt. un ꝓmiſſis. ꝙ ꝓpl̃et ꝓmiſſa. patribꝫ uideor. ꝙ misericordiã. ff habiahe. in le. t. b. o. g. ꝙ dauid. d. fructu. u. t. p. l. ſ. m. ꝙ ẽ dix. Oriet̃ stella ex iacob. ecce erbis pater. q. ſi repulit. d. s. uidos quibꝫ ꝓpe. uitas. ex gentibus ẽ. gentibus uo mia ꝑfecta ẽ. quibꝫ nulla ꝓmiſſio facta erat. impleta g̃ ẽ uitas. di ministratis quẽ did̃ unt. ꝙ ſi

uimus paues ex gentium eccliã applicauiſſe. ad lapidem angularem. ſ. ille lapis anglin. ſi facẽt unũ in se. pauẽtẽ. aliud ſuſcipiebat. ille uero alius ad miam uñ ſubdit. Gentes. a. qui ſi ũ uidos xp̃c aſſumpſit uitatem. ille ſi ali. aſſumpſit ꝓmiam. ſic̃ dico gẽtes. debe. honorare dn̄m ſuũ. ꝙ dem̃a q̃ eas ſi pes. nullus. nec ad eas nullus ſuſcep. ꝙ ue lut oues adduxit. h̃ a. teſtimonio ꝓphico ꝑbat. ſubdens ſic̃ ſcpt̃ eſt. i. ꝓphẽ. cuius auctoritate confirmati de gentibꝫ. a. aſſumptis deciꝫ. mur uidentur. ꝓpt̃ h̃. t. ꝓpt̃. confite. t. in gent̃. d. i. tibi am tibi confitebor inter gentes. Confitebor ergo tibi dn̄e. l. ꝙ laudabo te. ꝙ no. t. c. ꝙ cantabo nomini tuo. Et iterum. Lete mini gentes cum plebe eius. Et iterum. Laudate dn̄m. o. gentes. ꝙ laudate eum. o. ꝓpli. l. ꝙ. ttibꝫ magis. e. quẽadmodum. pleb ſue gentibꝫ

ad
ambr
ad
ambr
ad
ambr
ad
ambr
ad
ambr

gentes spabt. adiectus est tur sus ysa ias ait. quidam addē pnent ait. Jesse qui fu it pat dauid. quo ysai dictus est. erit radix da uid arbor iuit. q pānuum. i. pmaniam fecit fru ctum xpm. qm maria genuit xpm. dico q ille erit radix. i. ex hac radice erit. ille. qui exurget. amo te regnare. pfidem i opa boa. nō gentes sp. i eo. sed

..amby. D sāt autē spei re pleat uos om ni gaudio. z pacem. 7 credē do ut habun det. ds in spe uir tute spūs scī. Certus sum autem fr̄s mei ego ipse de uob. qm z ipsi ple ni estis dilec tione. reple ti omni scīa tia ut possi tis alterutrū monere.

..dymo. D sāt autē spei re pleat uos om ni gaudio. z pacem. 7 credē do ut habun det. ds in spe uir tute spūs scī. Certus sum autem fr̄s mei ego ipse de uob. qm z ipsi ple ni estis dilec tione. reple ti omni scīa tia ut possi tis alterutrū monere.

D sāt. l. a moneo uos suscipe. nunce. ds. a. dator spei. i. qui dat spem. t ds. spei. i. mquo spamur. re uol. o. q. spūali. ū nec uim urim doleat. sicut soleba tis dolere multe. i. ū pos sint gaudere repleat uos pace. habita incredēdo. i. det nobis pacem. i. o cordiam adnunce. i. hoc utiq; erit. si sit sana fides ut habui. a. h. p dicta det nob ds. ut pfecta habeta habun. in spe. i. ctor el sint. decima beatitudine i. habundent. in murmure spe. s. i. in fortitudine bone operationis. q datur p spiritum. s.

Certus sum autem t fr̄. Heu deterius intelligere. aplus ois ee. dis cordes. i. ad corrigendum mu sipientes renouet. h. ad io mapit. ū ammoneat p fectos. el. de correctione mmoy. i. unde pponē. le grem plum qui laborāt. de alijs. i. op ē. ut ifirmi sa nent. t. i. pfecte alijs impe dimento ad seruire ū possint. a. i. sicut moneo uos sic ape in nucem nos ū in digeris. hac ammonitione. certus sum. fr̄. i. ē. t. sic ē. in int. alie unde moneo uos sic ape. s. ut ego. ipe. qui talo. ctus sum de uob ois. i. omnibus. deb qm. i. uos ipi. ū solum ego. plenus estis di. qua uelitis bonum. i. repleti scīa. qm potius. i. gnoscere omni scīa uelis. i. no uerit legis. ita repleti estis his duob. ut possitis. ī culpa remaneat. ūm monere nos ut non dicam docē alterutrū. i. uicissim. alt alti. Hora q p hāc laudem puocat eos ad meliora more exortantis. qui enim uidet. se laudari laborat. ū uera sint ā deo. ū nec dicit eos se docere. s. monere. i. ū dicē ū se doceant. s. moneant. qi q scīat. s. subtrahit. a. ho. h. f. solet mori. q. ē scientia aliqm subtrahit

Audacius autem scripsi uobis tres ex parte. tanq; ūmemorīa uos reducēs. propter gram que data ē. mihi a deo. ut sim mini ster. ihu xpi. in gentibus. sanctificans. euangelium dei. ut fiat. oblatio gen tium accep ta. et scīficata. in spū. s. habeo g gl'a in xpo ihu. ad dm. Non enim audeo aliquid bo

loq; nec eorū que p me ū effice xpc; in obe diam gentiū

anmo aut negligenter habi. Audacius a. o. pleni estis dilectione. i. scia. s. tī. i. sufficientes. audaci. i. aliquātulū audacius. scripsi uob. o fr̄s. i. h. dico exp te pfecto. i. pfectus omnibus nam quātum ad alios ū eet audacia. ut scripsi ex parte. s. eccle di. t. ex parte. s. epte. scripsi dico non qr. puta tis uos insipientes. sz tāq; reducens uos in memoriā. i. qi facies. uos memo res quid agere debeatis in quo eos qi oblitos iam increpat dico q. scripsi uobis au dacius. sz ū tenere. q. h. a me pmet. ppter gram. a data ē. mihi. i. ppter aptam. ū data ad. o. qi pontifico meo. omnino dicē. non potuit. data ē. mihi dico gra. ad h. ut sim minister. xpi. ihu. q. t. ipse ē. alios instruat. minister dico in gentibus. sc. in gr̄ tenere scribit eis. s. aptis gentibus auderem omnibus gentibus scribere. auctoritate. sibi data p gram di. ego dico scīa. i. scm ee. ostendens. sz in manis. eius. di. bona opa tione. i. miraculis. in obla tio. g. d. ac. t. i. scā. i. ut gentes qi oblatio sint accepte. do fidi. pfecto ee. i. scificate fide operatione boa. i. in spū scō. cui gra ē. fides. z bonum opus. i. qm ita ago. habeo ig. gl'. i. mīm dignā gla tic. i. nos si laboratis de tribus dico gliam referē dam. addm. in xpo ihu. i. ppter ihm. cuius gra hoc ago habeo dico q ita z recte. Non enim audeo. ut pleuidolo. ah. e. q. p. me. ū ee. xpc. i. ea loqui tūm. q. p me. i. ministrio meo xpc. efficiat. In obe. qnt. i. in gentes obedirent eius tio hīo dicā apte. in nil minus se posse pbet q aptos qui cum xpo. fuerunt. nec ali quid minus ut gentes in uitas. opatum ee. efficiat dico ū.

uerbo et facta
uirtute sig
norum. et pro
digiorum in
uirtute spc̃s.
ita ut ab iert̃m
p̃ arcuitum
usq; ad hiliri
cum repleue
rim euangli
um xp̃i. Si
hoc autem p̃
dicau euan
gl̃ium non u
bi nominatus
est xp̃c ne sup
alienum fun
damentū edi
ficarem. Sz
sicut scr̃ptū ē
quib; non ē.
adnunciatū
de eo. uidebr̃
et qui non au
dierunt intel
ligent. P ro
pter quod et

uerbo ꝫ fr̃is ꝫ uirtu.
sig. minor ꝫ p digior.
minor. i ꝑ predicati
onem meam ꝫ bonam
opationem ꝫ ꝑ poten
tiam maior ꝫ minor.
miraculor. factorum
uirtute sp̃c̃. sc̃i. qm
me alia opatur quo
mme opante. tta labo
rau. ut repleūm i
plene p̃dicauerim.
euangelium x. parē.
i circumq; q̃q. abiert̃m
usq; ad liri. m. unquo
magna sp̃c̃. s. uirtus
apparet. quotquot gr̃z
p̃me euangl̃ium rece
punt. Hoc x. eū. p. l.
i. in tali loco. u. uō est
no. x. apl̃s dō apl̃is
q̃r. ne edificarem sup
alienū. f. Sic ꝫ illud fa
cerem h̄ unde tangēt
q̃ edifi. l. x. f. i. sup doc
trinam. aspeudo apl̃is
traducam. uōn sine cā
apl̃s h̄ fecit. q ꝫ. sciebat
pleudo apl̃os aliq̃s
oportebat xp̃m tradere
ꝫ sub nomine x falsa
docē q ꝑ ea corrigē ma
xime erat labor. iō sol
licitus erat ꝑ uenire.
pleudo ꝫ uīitatē integre
tradere. i. mundum no
minatus erat x. i. integ
ra linea ꝫ sup ficiel.
ordinata in columne fi
dei firmū robur. habet. q
testimonio ꝑ bet. ꝑ bat
subdit. Sicut scr̃ptū ē.
vt ꝑ bonis apl̃is ꝫ uiz
h̄ dicat. si. a. p. e. h̄ ñ. u.
no. ē. x. aba. ut. apl̃is
q̃r. ne edi. l. a. f. i. nec
dicarem. iō palos ꝰ
fis ñ q h̄ ñ facerem. sic
ut gis. t. maledēm iacē
fundamētū fidei i ñ er
at q̃ sup alios p̃dico
nem hoc aut̃ ꝑ hic ostē
dimo o firmat dicēs.
Si ē sc̃ptū ē. a. ita. b. fac.

dñmo.

dñmo.

impediebar
plurimum
uenire ad uos
et prohibit̃
sum usq; ad
huc. Nunc
uero ultra
locum ñ hñs
in his regio
nib; cupidi
tatem aut̃
habens ue
ni ad uos
ex multis iā
precedentib;
annis. cum
hispaniam
p̃ficisci cepe
ro. spero qd
pretereiens ui
deam uos et
a uobis dedu
car illuc. si
uobis prius
ex parte fuis
sem.
Nunc igitur

sicut scr̃ptū ē. in ysaia. qui
quib; non ē nunc. ꝫ qui
audierunt. ado. i. de xp̃o. qui
uid ebt. i. credent. ꝫ qui
non audierunt prius ꝑ
dicationem alicuius. de
quo intelligēt. mea ꝑdi
cationem. ee iam ut ꝑ
uerus eēt. ꝫ immolabit.
de uerbo dei intellectus
festinauit apte gr̃z uīitate
imbuere. I. p. q. l. q. tot
p̃dicau. Impediebar.
pt. u. ad uos. sicut ꝫ im
pio apte dicit. q. sepe im
quit. ꝑ posui uenire. ad
uos ꝫ prohibitus sum.
usq; adhuc q. nūc absol
uit ostendēs. qua cā sit
impeditus. ut. i. excludet
p̃ua omnia pleudo apl̃os.
denuq; p̃ q̃m omib; in cir
cuitu predicauit uacare
sibi dicat uenire tm am
plum optauit uenire
ter̃ xp̃i. p̃mittat. quo ī
hispaniam erat trāsire
subdens. Nunc ū ultra
ñ hñs. lo. i. cām moram
di. in his re. ex. a. u. ad.
u. ha. erm. iā p̃ce. ānis.
cum cepo p̃ficisci in hispa
niam. hoc iō dicē. q. et
hos p̃occupare festinat.
ꝫ q. ad illos difficile. uer
sum. pleudo apl̃s. idō
tardare licuit ē in q̃m
illuc p̃ficisci cepo spo.
a. grime. nil possum
si; inde mia. spo q. ui
deam uos. si; p̃ti. q. nō
indigetis long̃ mora
si; interim uos ꝑ pare
tis. ne me aceris terat
deri. uideam uos dico
ꝫ auo. de. il. l. in ysp̃a
niam. sirū. u. p. fr̃. filio.
ꝫ destructa uro. termis
ex parte. illa q̃ modo
discors ē. vt ex parte.
temp̃is. i. aliq̃ diu. ꝫ
q. hic non habeo loc̃
uol inde delido. I. q.
nō. ꝫ indilate p̃fi. in.

damb.

damb.

dūg. pticalcar ier
usalem minis
trare scās. Pro
bauerunt aūt
macedonȝ ecia
chaia collecti
onem aliquam
facere unpau
perel scōrum
sunt ierūm Pla
cuit enim eis
et debitores
eorum Nam
si spiritalium
eorum partici
pes facti sunt
gentiles. et in
carnalibȝ debēt
ministrare eis.

dūg. dūbȝ.

dūbȝ

dūbȝ.

dymo. Hoc igitur cū
cum summaue
ro et assignaue
ro el fructum
hunc pticalcar
puos in hyspa
nam Sco
autem qm ue
ier. mi. l. qui omnium
retium suarum uenditā
tum pca posuert. aū
pdes aplor. z pallū sē
attribuitȝ suis debis
coīs cura erat omībȝ ap
tis pticalcat ministra
re. Probauūt ꝙ. ū
col coegi. mace. z achai.
achaīt. m. z ach. f. a c.
un paupel sc̄. quiȝ uie
rūm. hȳ totos se dederūt.
Duumȝ obsequijs nrīs
mandaūt auantel ex
emplum. bone nr̄sacio
nis pbebant ēdeutibȝ
jstis nr̄dum fecerant
ach aicis. z macedonel
collectam p̄ qm̄ rēm ad
hyl̄m opa romanos.
aplc. mittat q̄ q̄ per
mām di uiuit. z ul
tificat ē. z pus debet
ēe. o fr̄. pla. a. bñdico
pbaūt. Pla ꝙ. il. z
debȝ. e. ad̄o uult aplis
eos misericordes. ū hȳ
debi dicat abeo quinl
diam expectat. z ue sē
debitores. Nam si gn̄
tēs. par. sp̄. i. p̄dicōis
y lac̄nitor. eor. i. uidor.
quinlerunt eas p̄dica
tores ab ero solumȝ. de.
utiq. z ip̄i meat. mu
el. i. uidas. Hoc ig. a
q illis hȳ placuit. l. facē
cōmunōē lēs quē
uiertim. g. cōclūma
uerohȳ. i. cum p̄ceo op?
ministrationis. z assig.
as. i. sub signo auulsq
ecclie. ostendo el fruc
hic. p̄ti. ihyl. z hȳ pus
z io uerūm corrigite uos.
Sco. x. a. pus tñsi
bo. l. tñ sco ētis degn̄
di. qm̄ tam diu uenī
ens. uo. ad u. u. tan
dem ire p̄a. z hȳ in abū
dantiā bñ. x. i. tta. qd
uob nūc. p̄do. p bñdi
ctionē x. hec ā bñdic
tionē uert signoz q̄
mens ad uos
in habundan
tia benedicti
onis xp̄i uenā
Obsecro igit
uos fr̄s p dñm
nr̄m ih̄m xp̄m
z p caritatem
spūs. ut ad
uuem al inora
tionibȝ pme
ad dñm. ut libe
ter abnīs fideli
bȝ qui sunt in
udea et obla
quū mea obla
tio accepta fi
at. in ier̄o solo
limam scīs ut
ueniam ad uos
in gaudio per uo
luntatem dei
re. z refrigeret uob
cum Os aute
pacis sit cum
omnibȝ uob
ām Comm
firmatis. z q̄ p̄ nr̄is
tium Obsecro q̄. u. f.
y. d. n. i. x. i. si ēē dili
gentis. z p̄ caū. s. s. z si
uobis ē. caritas q̄ spūs.
facit. ut ad inuic. m. io.
util. diuinis addīm.
z p̄ oratione. uās. ad
dīm fās. Non io hoc die
aplc. q̄ p̄ē minus mere
atur. quam illi meliores
l. ordinem sequūt. ut
ab ecclia. p̄fectore suo
fiat oratio. z bñ utiq;
rogat aplc nūcios. p̄
sē orare. oīnibȝ ꝙ nūn
ci dum congregant
unanimes sunt magis
y multos p̄ sē impedi
bile ē. ut non impetret.
Sic̄ aput eum inde
orent. ut libatum eum
recipiant cum gaudio
caritatis. y ñ lubd. ut
liber. q̄ obsequio ut
uuetis me in oratiōib
y hȳ. l. oretis pme. ut li
beret ab infid. q. ꝙ. ini
nec̄ de isto auferat. y ta
oblatio obsc. ea. z ñ in
uincta. fiat accep. q̄ in
firmitatē fidei minuitta. scās
qui ꝙ ierl. ꝙ fiat. illis
obla. ac. ut illi intellec
ta caritate aplī ergā se
tpōs. z illo unanimes
deo grās agant magis
p̄ profectus ē. ea quas.
ministio in eis sē ierl
dīm laudant. oratē ta
fiert. ut hȳ sēo. ueniam
ad uos. in gaudio. pue
deo. hoc dicat ñ ostendat
omīa ēē dei uoluntate
le agē. ꝙ. y rebr. u. q
ēē illis pacatis. Os aūt
pacis. a. ueniam me
tpo ad uos. hȳ siue ueni
am. siue ñ Os ā. sit.
Tōibȝ uo. xp̄ē. quam
pacem meam do uob.
pa. re. uob. quē sius
est. usq; sūmationē
ietu. ipse aūt. vob ām

do autem uobis phoebem sororem nrām que est un ministerio ecclie que est chencris ut eam suscapiatis in dño digne sās z assistatis ei in quocumq; negocio uri. indigu

etiā enim ipsa quoq; astitit mul tis z michi ipsis.

Salutate pscam et aquilam aduersarios meos iyrpō ihu. qui pro anima mea suas cervices suppositerunt. à quibus non ego solus grās ago sed et cunc te ecclie gentium. z domesticam eccliam eorum. Salutate ephoenetum dilectum mi quē primitiuus asie.

sum omnib; diebus usq; ad consummationem scli, ita z cum istis ei caput aplice sē. Sed amen. qd ē confirmatio sui desiderij.

Commendo ā am. multos pponit aplē uultos. quibus debeam. credere roma ni. z qui ita facere ut dixi. hos aut. unum tamen commendo uobis. z indubitabilem uobis ostendo. phebem. sororem. uram. z michi. que ē. ancillam ecclie. que est chencris. phebe dignissima multi er sunt. z nobilissima. q ecclia. i loco qui dr chenes. sustentebat sua. subsidia aut ipsis pro alia negocio romam pfecto ē. pq et forsam hanc epistam misit. Commendo dico. ut suscipiatis eam. in dño digne scis. ut dignum ē. eos suscipiat. et suscipiatis eam quidam codices. habent. suscipiatis. in dño. honeste. et honorifice. z assistatis ei. z auxilietur uobis. in quocūq; negocio. indiguerit uestri. z mul tum ē. ipsa pro alijs. et michi ipsi. Salutate priscam et pris ecclām. prisca enim pro ē. q. et priscilla appellatur. in actibus apli. et ad rō. michi in xpo ihu. a qua multi pscille sunt que ad uxores paulo fuerunt. et romā non occasione. hz ad confirmationē romanoq; ue

myrpo. Salutate mariam que multum laborauit in uobis. Salutate andronicum. et iuliam. cognatos meos. et concaptiuos meos. qui sunt nobiles in apostolis. qui et ante me fuerunt in xpo ihu. Salutate ampliatum dilectum michi in dño. Salutate urbanum adiutorem nrm in xpo. et stachim dilectum meum. Salutate apellem probum in xpo. Salutate eos qui sunt ex aristobuli domo. Salutate herodionē cognatum meum. Salutate eos qui sunt ex narcisi domo. Salutate tryphenam. et tryphosam. que laborant in dño. Salutate beriden dilectum. qui multa

nauit in ecclesijs alijs qui salutat hic. rome fuisse intelligunt. hos autem unanimi laudat ut piculas pro eo pati non abnuisse dicat. Subdens. animam meam. pro qua libenter animas suas certauerunt. suppositurum. Et non ego solus gratias ago. sed et cuncte ecclie gentium. que hijs laborat ad profectum gentium. exhortantes fidē. et quę pia. papie pati. non recusauerunt unde et romani ei obedire debent. et salutat. addo. ec. et familiam eorum. Salutate dominum. quę pia. est. in dño. iste amicus erat apli in dño. sed non ecclesiasticus. Salutate urbanum adiutorem nrm. et quotquot particulas. et loculos. habent. multi alijs ingr

amby.

Salutare p̄ fidā karissimā q̄ mecū laborauit in dño.

amby

Sat tryphosam q̄ laborāuit in domino meā

Sat trifum dectum mdo mino et matrem eius et meam. Sat

amby.

alimtriam fle gontam hermen patro bam hermā et qui cum eis sunt frēs.

Sat phylo golum et iu liam nereū q̄ et sororem ei

..dymo. et olympiadē et omnes qui cum eis sunt scōs. Sat u

..amby. ucem mo sculo scō. Sa lutant uos omnes ecclie xp̄i. Rogo

autem uos frēs ut obs ertetis eos qui dissensi ones et offen dicula p̄ter doctrinam quam uos didicistis fa cunt. et de clinate abs te. hmōi enim xp̄o. domino nō. non seruiūt sed suo uen tri. z p̄dul ces sermoēs et benedic tiones seduc unt corda in nocentium. Grā enim obedi entia unam nomnem locum diuulgata

lutat eos. Sat uos oēs ymmacem. mo sculo scō. Oēs quibz scribit. z quos nominat uidet se salutare. ymmacem mo sculo scō z unpace xp̄i. ut religiosa sunt oscula ñ carnalia. Salutāt uos. o. e hoc lo. ecclie dico. x. z que impossibile sunt. ñ in alia re. Rogo. a. a hos p̄dictos salutare. z mutuum. hos aūt alios salutare. z hortor uos frēs. ut obsetis. z discernatis eos qui facti discensi. z offendicula. z qui faciūt uos dissentire. z offendere in ymmacem illos dico entel. p̄ter doctrinam. quam uos didicistis aūs apl̄is q̄ illi delegē agebant q̄ colebant ecclesiā entel. uidelicet. Subiūgit pleno apl̄os tangēs. quos ut tota ep̄la canendo. s. ēē. monet. Obsetuetis dico. z declinate abs te. z debetis huiusmodi. hoi. ñ seruire xp̄o dño. nō. suo. sed suo uentri. aliis enim. adulant. z alios decipiūt. ut possint suum uentrē implere. z p̄ dulces sermones. z benedictiones seducunt corda innocentium. Grā. s. ē. ro moneo uos ut uitare illos q̄ fidei ut. z obedientia. q̄ laudatur. z hoc ē. grā. s. et obedire uult eos. o. l. q̄ eis in capite imdo. z sic exemplo uitiorum impossibile sunt alios corrumpi. Vt uos. go uos uitare. z scire. q̄ obe. u. z facultas obediendi te uobis dicere. z ro. loco ubi s. et notū ē. q̄ ei uult obedire q̄ bonum ē. z inde gaudeo. inde subd. Gaudeo ergo uos. s. uos. u. ēē. z uultis sapientes ibo. discendo. z stultus simplex in malo. ut ne aliq̄ aliq̄ parte malus

Os ad. a uolo ut sitis sapientes entel. os ad. dat ro. pacis. s.

est. Gaudeo igitur uos seduolo uos sapientes esse. in bono et simplices in malo. Dns autem pacificet. satanam sub pedibus uris. uelociter. Gra domini nri ihu xpi uobiscum. Salutat uos thimotheus aduutor. mis. et lucas. et alii et silupater cognati mei. Saluto uos ego tertius qui scripsi epla. in domino. Sat uos gaius hospes. tius et uniu

xpe teneret satanan. i. p. ui falsos p dicatores. ut quibet uobis aduersantes hominem. t diabolum. sub pedibus uris. ui. i. uos ledere non ualeat. Sed potius sit diabolus e. o tius capi eius. sic euenit dictum e. in figa ecclie ut sensualitatis. i. pni mos motus. subgestio nis ei. tanis. i. hi facient. uelocit. i. in aduentu meo. q ui fiat. gra d. ni unum. a gra dni. n. i. x. sit uob. grain pmisit in aduentu suo. tam optat eis. Sat. uos. thimotheus. aduutor mis. qui quasi coepe rit luca. i. asoli. pat. a his estis cute. Qui cog. mei. genue ut fide. i. ecce tot. i. tanta. gaudent. cepto uo. i. o pleuare. uos decet. Sat. uos ego. tius nomine in uio. quisq. e. in d. iste ti erat notatus apli cui concessit. sub nomine suo salutare. Sat uos. gaius hos mis hic e ille cui ohis sep scit. i. epla canonica. gaudes qua fuit. sumptus minist bat. i. uniuersa ecclia sup dyrat omis ecclias. salutare illos. i. hi die unum sam ecclam. sa lutare illos q puto u occasole dictum t sup fluc. nil tamen ur su pfluu posuit. S. hic dicat ecclam altius p uuntie. unde gaius erat. Sat uos eraslul. ar. ci athenensiu. archanus dicitur. abarche. quasi princeps t potest. dr. abarcha. q pcrat arche ubi ponebantur. cen sus tributor. i. uectiga lium. t dispensator ci uitatis. et quartus fr.

sa ecclia Salutat uos et aspel archa nus ciuitatis. et quartus fr. Gratia domini nri ihu xpi. cu omnib; uob. am. Ci aut qui potens est. uos con firmare iux ta euangeliu meum et pdicatio nem ihu xpi secdm reuela tionem mis terii temporib; etern; tacti. quod nunc pate factum est. plcptural ppharum secdm pcept

quartus ppnu nomi e. hic et tertius. Gra. a. ihu hiim salutant uos. gra dni. i. e. ut hi pdicti salutant uos. i. ego ipse. subscribo ppria manu. gra dni. i. sit. in omnib; amen. Ci aute a. sic ego moneo uos. et a. l. deo trinitati. qui po. e. nos. i. sit. in fide p fecta sit honor. i. gla. a quo sola bona omia sunt. in quo epte notatur. suma. qua hoc principalit. intendit apls. illos monere. ut oia attribuant gre dei. dico q potens e. confirmare uos. i. hi iuxta euangliu meum. a quo ni discordat. pdicatio xpi. unde subd. i. secdm predicatione ihu xpi. q euangliu x. secdm reuelationem mis terii tacti. et temp. i. sed q reuelatum e mich. de occulto dei consilio. i. a beterno tacito. scia. hi tempa dicat. que pdestinat. mundi. exordiu. i. q eua gliu. e. sed. re. m. t. et. t. i. reuelat ipm mis terium tactum. a mundi exordio. Ophium dic. in carnationem x. re. talia que etnis temporib; erat abscondita. q licet ex ali qua parte antiquis patrib; cognita fuissent plene. tamen a nullo erant pfecta. quo uisq; suo tempore ppm. ppm. xpm sunt reuelata. scpt. sp. phanum. a beo relatas. testimoniu. dan tib; huic pdicatoi. hi est. q dic. q mistium nunc patefactu e. a xpo. pcepto. al. pp hay. relatas a beo. patefactu e. dico. hi sed pceptu. i. dispositu. et. di. qui a beterno hoc ordinauit. qi ni e. factum. Solus ds ppie etnus dicitur dicitur. aut ignis etnus i. pena etna. i. no lic ds dicitur etnus. Ignis enim

etiu dea ado
bedtionem
fidei mancias
gentibz cogni
to soli deo sa
pieti pthm
xpm cu hon
or et gla iscta
sctoiuamen

augustꝰ
ee mgr.

dr etiꝰ eo qꝺ sine sine sit
ñ ē tñ sine iniio. ds aũt
etiam sine mtio ē. Illa ē.
g ua etnitas. qē ueta i
mortalitas. h est illa sũ
ma ic omutabilitas qm
solus ds hꝫ qꝺ mutay
omino ñ pot. Aliud ē.
t aliquid ñ mutay. cum
posset mutay. aliud aũt
nó posse pꝛs mutay. Sic
g hó bonus ñ tñ sic ds de
quo dcm ē. t hemo bonus
nisi solus ds. r sic dr. un
mortalis anima. ñ tñ sic
ds. de quo dcm ē solus hꝫ
imortalitatē. hꝫ sic dr hó
sapiens. ñ tñ sic ds. de
dcm ē. soli sapienti deo.
sic dr ignis etiꝰ ñ tñ sic ds. cuius solus imor
talitas. ipa ē ua etnitas. Sed A dobedit. a
patefeim ē illud multũ. r h adobe. ucncias ge
ntibz. t adobe. r ut obediant fidei. buopando. di
co multũ tacita. utiq; aliꝰ l. h cogit. co. d. ea qꝛ si
ñ sit hoibz reuelatum. tñ soli deo cogit. ē qui sol
pfecte nouit. cui nta facta ē. unquo apte rep
mit. unquisitor el qui qt. cui tñ dilulit ds ue
nire. cui tot gtis pie pmisit. Juha. q aut. soli
do la. error quibusdam surrepit. arbtrantibz so
lum patrē. hic signficat. r solum ue. sapientē
ee. cñ dr sit dictum. soli sapienti pat. h soli sapi
enti do. r ds unus ipa ē trinitas. ut sic intelligam.
solum dm. sapientē. sic intelligim. soli potentē.
r patrē. r filiũ. r l. q ē unus r solus ds. cui soli
seruire iubem. Si tam dr sit. apte soli sapienti
patri. nec sic tamen separet filium t spm. t. sicut
in apocalypsi de filio legitur. qui hꝫ nomen scptum
q nemo scit nisi ipe. nec iõ tñ dicat. patrem nescire.
hoc nomen aquo ē. filius inseparabilis. Sic g scit
pat. q nemo scire dicendus ē. nisi filius. q insepa
bilis sunt pat. r filius. sic h sidem ect. soli sapiē
ti patri sunt intelligi debet etiã h filius. r ipe. h.
qui sepabes h. dico q multum patefeim ē. r h. p.
thm xpm. cui. l. soli do. t cui. l. xpe. ē. ho. a nobis.
r gla. in le. q ipa ē ua gla. r beatitudo h summũ
bonum. h. in scta. l. r sine fine. Ecce ostensũ est.
quomodo et cui legi possit. quidã a legẽ sine. cui
sit auferas. cui absoluta ē. lectio. Sz beatus aug.
dicat appone. r ttiat quomodo debeat accipi. ut ñ supp
fluat. h legit alio in qñ primus dcm ē. Sic. Si a.
qui po. ē. ũ. r ũ. l. deo patri. t deo trinitati. potenti
ē dico. ut. e. una. ip. thu. xrt. re. m. et. t. h non
mutant. q multũ. patre. nc ē. ip̃m. scm. t ip̃
sum. r h p̃ cpt. p. i. p̃ et. di. adobe. sũ. ē. gñ. ē. g.

sõ. la do. h immutant. et. unq. r do trinitati. t deo
patri. sit honor. r gla. p thm xpm. cui ē honor. a
nobis. r gla. in se. q add dr cui gla. cum sufficeret.
e gla. in substantie nre. linguelocutio ē. ñ sensus.
ambiguul dē ē enim dicere. ordinē inuolutato.
uerborum. e gla. p thm xpm. cui ē gla. q ubitato
ordine dicere. e gloria. cui p thm xpm. est gla. qꝺ
eum sensu deprit sine. hoc sine illo in dicat. p
xpm. ũ ē gla patri. r. clara ē laude nouella. q
peum innotuit hominibz ds trinitas. q ē mistꝫ
rium tacitum. ab etiꝰ temporibz q p xpm reue
latum ē. q g unpolitum ē. p thm xpm. non
ita debet accipi. tanquam dicatur. soli sapiē
ti deo p thm xpm. ut. l. solus ds. sapiens. per
thm xpm sapiens ee. intelligatur. non para
pando. l. gigniendo sapientiam que ē xpe. hic
l. potius ita debet accipi. ut intelligatur. per
thm xpm. gla soli deo ee. sapienti. Quis enim
audeat dicere. p thm xpm. fieri. ut sit sapiens
ds. pater cum secm sibam suam. ñ dubitandũ
sit eum sapientem ee. potius q sit suba filius. p
gignentẽ. patrem qm suba. patris p genitũ
filium. Restat g ut soli sapienti do. gla. sit per
thm. xpm. r. clara laude nouella. quam mon
strat gentibz ds trinitas. ideo p xpm. q ut alia
taceam ipe xpe. p cepit gtis baptizay. unomie
patris. y filii. r spe. s. ubi p apue. r missa ē. h
induuidue gla. trinitatis. ds itaq. qui ē ipsa
trinitas. ppterea solus sapiens recte dicitur. q
solus sedm suam subam sapientia. ē. ñ sedm ac
cidentem. t accidentẽ. participationem. sapie
qualiẽ sapiens ē. rationalis ẽtã. ideo g dicit so
li. sapienti. do. q ds ē. pater. r. f. r. l. l. nisi trini
tas ē soli sapienti ds. qui nec unq potuit. ee
insipiens. nec unq potuit. p gram particeps ee
sapientie. l. sapiens. unno bilitate. atq; immu
tabilitate nature. S i gr sit gla. p xpm. cui
ē honor. r gr. in. l. s. amen



HOL APIS
xpi thu p
uoluntate
dei. r salte
nel fez eccle
sie
dei que ē corpꝰ thi sacramentũ in
xpo thu uocatus sal. cum omnib

AQUINUOCANT NOMEN DNI NRI IHU XPI. OMNI LOCO IPSORU. ET NOSTRO;

ꝛ.z. hanc eptam scribit aptꝰ counthiꝯ. counthij autē aut ꝙ zacharia hij abijpo aptoꝰ ꝙ uersu quū ꝑceptoꝛ dnī admonitus rediit apud counthios pan num unum ꝛ nullos. vi. ꝛ docens inter eos uerbū dei. ꝛ post ꝑfectio multa fuit subūli ꝙ. sta q̄ sub ūli ꝙ tant ut. s. debaptistꝰ se iactarent unitatē ecclie. Sandentes. ꝛ sacramentoꝝ uirtutem ꝛ ulti eorum ministroꝝ mitꝰ iudicarent. ꝗ utabant enim sacīta maiora ee. ulos ip bonos rtarent. ma iora nuī ut minora ee ulos. ip magis ut mi bonos darent. ꝛ tempto aptō delapientib; scīti se iactarent quoꝝ eloq̄tia. ritena phia delecta bant. ut sub noīe xp̄i hos imbuerentur. q̄ ꝛtana ꝙ fidi. Inflatꝰ q̄ erant eo q̄ nutret adeos aptꝰ fornica toīe. quoq; qui uxoīe patris tenebat int̄ se ee pa tebantur. Sunt alia capitula in suos locos notā da. deinde ihūm magna cum fiducia ꝛ cautatis affectu scribit eis. aptꝰ aliq̄n cōmonens aliq̄n blandi ens. aliq̄n arguens. Nam multe ꝙ cause ꝑ q̄s scribit eis ab erroīb; ad rectā fidem. ꝛ ab ismatib; eos re uocans ad unitatē. Est igit intētio aplī in hac epta. counthios ab erroīb; ꝛ scismatib; ad fidē rectam. ꝛ autis. ꝛ alijs. peccās ad donos moꝛ. s. reuocare. ꝛ ne eis o firmare. Ostendus talis ē. huic epte sicut ꝛ alijs. salutatione ꝑscribit. ꝛ nom suū. q̄ celebre erat omīb; gentib; ꝑ omnē. ut magistri. nomine audito acquiescant correctioni ꝛ q̄ eis in uerat apponit dignitatis. noīa ū humilitatis ut seruus. Post salutatione ꝑ bonus eoꝝ. qui bonū erat inter eos grās ag. deinde increpat illos quod bap tistis se iactabant. Post retrahit eos ab amore ētere sapientie. deinde. red arguit. eos de fornicatoīe q̄ int se ee. ferebant. deinde. increpat eos qui sibi inuicem iniurias. ꝛ fraudes faciebant. ꝛ in fideliū gramma reꝙrebant. Postea instruit eos de matrimonijs. ꝛ de ꝑceptoīe eucharistie ꝰ plimū. erabant. ꝛ de alijs ꝑtib;. Circa finē ū. subdit cōmo nat. āmonitio. ꝑmittit aut salutatione. dicens.

Paulus. uo. ꝛ electus ad aptē. ꝛ. ihu. ꝛ di uolū tate nullus ad ꝑdicandū gentib; xp̄m. ꝛ uo. ꝛ abomīb; priuilegio noīs dicitꝰ. aptꝰ ꝛ. ihu. hic aliter incipit. q̄m ad romanos q̄ alia cā ē hic q̄ ibi hic. ꝛ uocat se seruum siē ibi. q̄ potius erat opus hic auctoritate. ꝛ cōfirmatione. ee supbi

counthioꝝ apud quos uiuebat aptꝰ dico. ꝛ ihu. ꝛ non putam. s. ꝑ uoluntatem dei. q̄ nonulli uri pleu ido qui nec milli sunt ado. nec uerum ē. q̄ dicunt ꝛ sosthenes fr̄. hic dicatur aptō deeis minasse. et deo sibi eum in hac salutatione adiungit. ꝑ hoc iudicans. q̄ ꝑ illis ualde sollicitus erat. Ecce. ꝑ eum qui inter eos ꝛ abatur culpas eoꝝ. se scire mouit. ꝛ fr̄. dic. q̄ ꝑ hī remouet suspicione si nistram. a illo ostendens. q̄ ꝛ malo animo de eis nunciauit. s. excaritate. ꝛ de dilectio correctionis.

Paul inq̄n ꝛ sosthe. scribunt. hanc epam eccle di. ū hominum. ut nos faciant eam arbitrentur. ministroꝝ dispensatores ee. q̄ꝝ auctores. s. ita ꝙ. eet. ecclia ho[illegible]. minū. non dei. Quos aut ecclia dedicat. ꝙ apte subdens. s. scīfic. in baptō. ꝛ hī xp̄i. ihu. ꝛ ꝑ ꝑ in ihm. ꝛ ꝑ hoīes. imo aptes deo.

gratia uob. et pax a deo pa tre nro et dno ihu xpo. ihu qua in omnib; di uites facti estis in nullo nominuer bo z nomi

eīsdē. ꝙ apte dico. uocatis scīs. ꝛ qui uocatis ꝑ dicatores. deinde scīs. ꝙ ut uocatis scīs. ꝛ ꝑ electis a deo. ꝛ hinc scī sunt. hic odie. ut ostendat. nullū bonū ee. abhoīe. s. totū a deo. hinc iḡ apte scribit. admonitis. ꝛ omnib; suffraganeis cōmu thi. qui in eisdem uirtutis. la borant. ꝙ subdit. qui in omī loco ꝑ eoꝝ. counth. ꝛ nro. ꝛ ū ꝑ mutus. omisso inuocant. n. d. ū aliud ado quuiē inuocant. dum seruiē eis. Deq̄bus dr̄. ꝑ ee. omīb; inuocantib; eum in ūitate. hoc enim inuocat. aliquis q̄ uult ad se uenire. a dē. inuocare. nisi in se uocare. a quo d dñm inuocat ut duel fiat dñs ū inuocat. Nam ē duas dās da in duritias ū uis ut a dre dās ꝑ ē. ueniat. s. ut diuitie ue niant a dre. Dās a gr̄ās se uult coli. ꝛ diligi. hoc ē enim cal te amare. ū q̄ dat aliquis ꝑter se. s. q̄ dat se talib; dic apte. qui inuo. n. d. n. i. x̄. ꝛ saluatoris ꝛ regis q̄ere inuocant. dum ab eo ē dūt se saluari. ꝛ regi Gratia uo. ꝛ. Ecce salutatio. a pau lus ꝛ sosthenes scribunt uob hanc epam. ꝛ an alias salutat. uos optant. s. ḡiam. pacē. uo. stranis. ut maneant. lap sis ut redeant. ꝛ pax. ꝛ ūnis tāquillitas. ꝛ h ado patrē nō. ꝛ d. n. i. x̄. qui ndō q̄ dem ꝓpriali ꝑfectate distīc tul. s. uni ē ipa. unitate lu be. dās. sog ꝑmū noiau. ꝛ xp̄m. ne unio ꝓpōe. unī eos

ämby

ämbyc

scientia sicut testimonium xpi confirmati ē in uob ita ut nichil deest uobis in ulla gratia expectantibus reuelationem dñi nri ihu xpi. qui et confirmabit uos usq; in finem sine crimine in die aduentus dñi nri ihu xpi. Fidelis ds per quem uocati estis in societatem filii eius ihu xpi dñi nri. Obsecro aut uos fres per nomen dñi nri ihu xpi ut idipsum dicatis

ē potest. Gras ago. &c. hic gras agit. de donis eorum quibus eram in eos. Inde illa enim plebe alii erant boni. qui digni erant. laude alii digni increpatione. post salutationem g̃ primum apponit debonis ut his alii conformentur. dicens. Gras ago. cor de lingua y ope deo. aquo omia ēe edo. in abhominib; meo. Omnium q̃d. ds ē. potest facere. q̃ erat [illegible] ds dr. quidili[illegible]gunt ei. tenent. qui illum possident. qui illum colent. quib; subueniunt. qui abillo alienu ñ g̃. semp puob. ihu gra dei. q̃ data ē nob. in christo gram. i. donatione dei. que data g̃ uob. in xpo ihu. i. xpo. in aluminib; hoc gratia ado ē. multiplex qui omib; donis. f. e. duu. t. ih. i. in xpo. non in homine. i. q̃ dixit omib; illos ēe doctos. vel supponit pro tempore. s. duum vel tri est. in omni ubo. i. in omni gente. linguay. t in omni ñ p̃dicandi. s. medio ch; rei p̃fectis. i. in omnib; in omni scia. i. sapientia. intellectu. y in his duab; rebus est. q̃ ita tenent. sic testimonium x̃i. firmu. ē. in uobis. i. ita uerba. i. scia teneatis de eo. q̃ de x̃o. predicauistis. testimonio ipsius firmatu. vt dicta est. ita. i. est. in uobis. i. domus repleta. sic. t. x̃i. firmū. ē. in uo. i. quia firmiter. tenet. vel fidem q̃ p̃dicauit uob. dico q̃ dum vel est. ita ut nil deest. uobis in nulla. gra. spe. i. vel ob dico expectantibus ē delicto. q̃ in crimine. i. per reuelationē. d. n. x̃i. i. in ione. i. ogitationem x̃i p̃ mortem prestatur.

Coheredes estis x̃i.

ämby

ämby

ämby

al omēs. i. non sint inuobis salmata. Os aut pfecta in eodem sensu in eadem scia. Significatū ē. enim in de uob. fres mei. ab his q̃ sunt cloe. qua cō tentiones sunt inter uos. hoc autem dico. quod unusq; q̃ ut dicat. Ego quidē. sum pauli. ego aut apollo. ego uero cephe. ego aut̃ x̃pi. i. eadem uoluntate. qua predicta. y in eade scia. i. eadem intelligentia. ita q̃ p fectu est. hīc dico q̃ significatū in. ē. inter fres. t in uob tamen fres. t in ab his q̃ cloes. Cloes locus ē. in quo erant. qui apto significauerit. vt qui cloes. i. illius matrone. Cloes ē enim pot ēe nomen ut loca. t plone. aliquib; enim videt. locus ēe. ut sidicerētur. abbis quis anthiochie. aliquib; aut uidetur femina fuisse deuota. cum qua multi eēnt colentes dm. ad eum significatū ē. de uobis. h. l. q. o. tres omēs.

cuiq; fideli. y t reuelatione dñi quē erit. in die iudicii. qui impiet iamen. qui confirmabit. a. expectatus reuelationem xpi aqua expectatione. non deficiet. ipse ē. et qui vocat uos. usq; in finē. cuiq; ita iustus sine crimine. y sinon sine peccō. sic firmabit dico. usq; in finē. s. usq; in die d. n. i. xpi. cuius aduentū intelligit. cum cuiq; p̃ morte. manifestatur. y t ita sit. uos dico ñ ite. cum tempus illum diem. s. in diem aduentus x̃i. &c. Fidelis ds. a. confirmabit. i. uere. q̃ ds ē. fidelis. i. uerus. in promissis. p quē. uocati estis. cū ceteris in societatem. qui ergo aduersos uocauit. iam facilē conuersos confirmabit. uocauit dico. in societatem. ñ in anglor. ut apt or. s. filii eius. d. n. ihu. xpi. Obsecro aut uos fres. huc usq; bos laudauit. his laudatis. mutat alios. ad honū similē. a. p bonis gras ago. nos aut alios. oftis. obsecro. pro. do. n. i. xpi. i. ut uultis ēe. eius ad nominandum. tam in oibus dicatis hortis. i. felicitatem. inter uos habeatis. in corde. i. duplicitate. q̃ dicit p̃dicetis. y non sit inuobis. scisma. i. duuliones. i. sectis. in eodem sensu. i. in eadem uoluntate. qua predicta. y in eadem scia. i. eadem intelligentia. ita q̃ p fectu est. hīc dico q̃ significatū in. ē. inter fres. t in ab his q̃ cloes. Cloes locus ē. in quo erant. qui apto significauerit. vt qui cloes. i. illius matrone. Cloes ē enim pot ēe nomen ut loca. t plone. aliquib; enim videt. locus ēe. ut sidicerētur. abbis quis anthiochie. aliquib; aut uidetur femina fuisse deuota. cum qua multi eēnt colentes dm. ad eum significatū ē. de uobis. h. l. q. o. tres omēs.

sunt int̃ uos. de discipluna dn̄ica. hoc aut̃ dico. hic cē baptīstas agere incepit. de quib; illi gl̄ab̄ tur. a non solum contentione l scāo que sunt inter uos. l; et uerba que dicatis. ihoc̄. hi autem dico q̄ unusq̄sq; uīm dic̄. s. non alius dic̄. hi. l. ego quid sum pauli. alius dicat illud. ego sum apollo. alius uero. ego sū cephe. a alius dic̄ ego illius. l; hi dicere cē. q̄i dolata. et scalendū. qd sub nomine suo et aplor bonor notat pleudo. tha illi quos nominat. sine dubio boni erant. l; sub hoc spē falsos aplos tangit. ne si diceret. sub nomine illius ut illius. uideret cē ag̃ uidere. et sibi uelle attribuere. vt io posuit nomina bonor̄ aplor. ut ostendat q̄ sum noīe. maior. ñ ē gl̄and. nec in noīe. illor quor doctrina p̄ua ē. sūt eos aut̃ dignos hos laude designat qui dicebāt. se cē x. unde subdit. alius a. dicat. e. sum. x. baptō baptizatus. hic b̄ndicat. q̄l el sup laudauit. qui talis. hostium hūt. p q̄ intrandum ē. q̄ ē xp̄e p q̄ cognoscatur patet. hemo enim nouit filiū nisi pat̄ nec̄ pa. no. ñ filius. et cui uult filius revelare. sicut ḡ ipē. ple nouit. pa. nos a pillū. Sic intrat molile. ple. et nos p ipm̄ hostium. xp̄e enim se p dicat. et nos xp̄m predicamus. vno ipē. ple ip̄m. et nos p ip̄m intramus. xp̄e ḡ hostiū ē. et pastor. mundo ple. et q̄ pastor ē dedit et suis q̄ et petrus ē. pastor. et paulus. pastor. et alij s. pastores. hostium uero nemo nisi se dicat. hi enim sibi ppie tenuit. s. nullus ḡ hostiū. ē. n̄ xp̄e. et si pastores. et alij. s. q̄ oues indiscipluate. cepe runt facere. salmatel. et tra. alia hostia sibi ponere. quib; intrarent. ut non gregarentur. hi; ut intrarent. et diuidentes. dicentes ego sum pauli. et cē. Subdit. Duulus ē xp̄e. et cē. a discere

ag̃ dn̄ ambr.

Duulus est xp̄e. Numq̄d paulus crucifixus ē. pro uobis aut in nomine pauli baptizati estis.

.. ambr.

q̄m errem. et. q̄m̄ dedeo plumatis. et q̄ē hominib; tribuatis. a inter eos gl̄am di partimini. Duus ē. ḡ xp̄e. sed nos. a multos facimus xp̄os. et dator. et q̄ay. ad eum errabant. ista ut putarent. gr̄am day ab hoīe non ñ quasi ministro. si auctore. vt putabant xp̄m in baptō mag̃. opay. p melioem baptistam. et munus primus bonū nō art. diu. ē. xp̄e. q̄a opatur. id ē. in omib; duus ē. q̄m̄. a duos. dum creditur. iusto philopay. in illo munus. vt ita q̄ hi dicatis. io xp̄e ih̄ano bis duus ē. et separatus. uehementi ista errabant. q̄ hostia p̄ter xp̄m constituebant. et fundamenta diuisa ponere. pre sumebant. cum un̄ sit fundam̄tum eccl̄ie. q̄ ne mo mutare p̄ot. s. nisi xp̄e. ipē enim solus ē pet. sup q̄m̄ fundata ē. eccl̄ia. a qua nominatus ē. petrus. dn̄o ad illum dicente. tu el petrus. et cē. sy mon hic aī ea uocabatur. hi aut̃ nom̄. s. petrus a dn̄o ei impositum ē. et dic̄. petras in figā xani. pop̄li apetra x̄. q̄ hic petra xp̄e dic̄. et petrus dic̄. ips xanus. sta q̄ petrus apetra. ñ petra apet dicat. quomodo non a xano xp̄e. s; a xpō xanus dicitur. tuel q̄ petrus. dictus a petra. quam confessus es q̄ cognouisti dicens. Tues xp̄e filius di. et sup hac petram. et sup me ip̄m filium di. ñ sup te. edificabo eccl̄iam meam. sup me edificabo te. et alios ñ me sed te. Hoc hic dicuntur cē. pet. s; x̄. ñ a petro petra. s; a x̄ xano. ne cēt. si pel in hoīe. Maledictus hic qui spem suam ponit in homine. hic cēnt verba p̄ā. q̄ seruo. Hic ministrū quidem baptizandi dedit. xp̄e seruus suus potestatem uero sibi retinuit. q̄ uellet potāt. seruus dare. ut seruus daret bap tīsm̄ suum. tanq̄m̄ uice sua. et potestatē suā po tāt̄ instituere in aliquo seruo. ut tanta uis cēt in baptō seruo q̄ tātum hūt baptīs. ad dn̄o datus. s; hoc uoluit. ō. ut in hoīe. ñ cēt spes baptizator. Hoc uult enim seruum ponere. spem in seruo baptizat hic seruus. ut minister baptizat. aut dn̄s tanq̄m̄ potestatem hūs. et potuit hanc potestatem seruo dare. ut deūm ē. s; noluit. Si enim daret hanc potestatem seruus ut ipse hic erat qd̄ in erat. tot cēnt bapti q̄t serui cēnt. ut quomodo deūm ē. baptizamus iohis. sic dicetur. petri baptīs. baptīs. pauli. et huiusmodi. Ille enim baptīs iohis dictus ē. p baboī p̄ā ūitate. dicentes. q̄m̄ interrogauit uideos. baptīs iohis unde ē. Ergo ne tot bapti. dicentur quot cēnt serui qui baptizarent. sibi retinuit. dn̄s potestatem baptizandi. seruus ministrū dedit. Si ḡ seruus dic̄. se baptizare. recte dicat. s; tanq̄m̄ minister baptizat. nō ñ differt. siue bonus siue malus. cui baptizandi tradit. ministrum. baptizat. sed̄ nemo dic̄ baptīs mis. et q̄m̄ dicat eū gl̄iam meā prudentia mea. gl̄ia mea. licet hec sint ad oīa quib; differentia ē. sed his enim alius a iuo doctor est. et alius alio melius operatur. meā gl̄iando. nec ē os equali sapia p̄dit. alius aut alio mag̃ ministrat. siue. baptizatus siue ab utroq; te. siue a maiore. baptizetur. dicā ñ pot̄. Adhuc aut q̄d dicat aug̃. baptī potestatē xp̄m. seruus posse de disse. opponit. sic aq̄ib̄dam potestas. siue potē tia dei cēntia diuina ē. q̄m̄ ñ ē. aliud dō ē. aliud posse. Si ḡ ñ potuit eis dare. ut cēnt. q̄ ip̄e ē. nec potuit eis dare. posse suū. et potentiam suam. s. q̄ ip̄e ē. Alio q̄n si potentiā suam potuit eis dare. q̄ ip̄e ē. potuit eis dare ut ipsi cēnt. q̄ ip̄e ē. ad q̄ dūs q̄ ñ potuit eis dare. et ut cēnt q̄ ip̄e. et si ñ po tuit eis dare. et potestatē q̄ hūt. et potestatē q̄ pos sent. remittere peccata. q̄ ip̄e solus potest.

dōg sup iohm. Intend.

Tape.

dōg sup iohm.

hec est enim quam dicit potestatem bapti. s. potestas remittendi peccata potuit q̄ est dare auctoritatem bapti quib; contulit ministrium. ita tam. ut ipse principalis auctor existet. Potestatem uo q̄ ipe ē. siue posse suu. q̄ ē suu ē est potuisse dare non diamus. q̄ uter dicamus eum dixisse nobis scire q ipe scit. s dedisse. ppbis scientiam futuroum. q̄m habet non q dedit nobis ee. q hō. ut ppbis sciam. que ē ēcia diuina. s. quia nob dedit pgiam scire q ipse scit pnatam. ppbis dedit pgiam scire futura. que abeno ipse nouit natura. Alij dicunt potestatem bapti ut in nomine eoū dare ē unquo fieret remissio peccatoy. sicut fuit in nomine ppi. n hoc potuit dare. s; noluit. Sed D q̄ quid paulus. a uos dicitis ego sum paulu. ego apollo. sē. s; numquid paulus. c. p. n s. ut sit uob auctor. salutis. aut in nomine. p. bap. estis. s. q̄ peccata dimittem. u ad. ū. Reuocat ad uū nomū. a multa nomina q̄ facere uolebant y repellit eos ab amore hominis. ut xpc amet. a y holo mei ū sint. s; mecū sint. mecum esse te. omis ullus sinus qui pnob crucifixus ē. dimittuntur enim nob peccata. p nomen eius ū p nomen alicui hominis. Ū nobis ait. Scribo uobis filioli. quia remittūt. uob peccata. p nomen eius. y nota. q. p̄h uerum q̄ tenebant. illi cum dicit eos erubescere. de falsis que tenebant. hoc enim erat ppriu. n detestabile eoum utiū. q̄ dicebant ego sum pauli. nec illos quos in salmata. dissiluisse redarguit. arbitroi ueram habuisse fidem. in hoc q̄ dicebant ego sum pauli. ꝛc. hoc enim falsum erat. q̄ ū sciebant xpm. p se ee. crucifixum. y se in eius nomine non pauli baptizatos non errous eoy. s; diuinu munerū erat. hanc dei ūitatem. in quitate suoy salmatum detinebant. p hanc q̄ ūitatem. q̄m tenebant ipsoum falsitatem. i iunct. Verum q̄ ppe bapm habebant. y gratiaꝫ ūitate. ut corrigeret. falsitatem. ab ipso audiunt. numquid pau. ꝛc. plus fieri potest. ut aliqui uerum habeant bapt̄ismum. y non uerā hant fidem sicut ipi. p ūitatem q̄ quam habebant corrigit falsitatem. q̄m tenebant sicut p ppi. resurrectionē. q̄ credebant. p bat resurrectionem mortuoy. q̄ negabant. s; tant enim inter eos qui mortuos surgere non debāt credebant enim xpm resurrexisse. G rās ago. ꝛc. a d. y q̄ de baptizatis gratiam. ago gās do meo. dei. q̄ neminem ūm. credentem. s. baptizau. sullum eum ūm. baptizau. nisi crispum y gaium. quū sē. destinoe uā. y nō hoc dico q̄ bonum sit baptizare. s; ne quid dicat. q̄ in noīe. meo. bap. estis. de quo

nisi crispū et gaium. ne qui dicat quod in nomine meo baptizati essē. hoc fieret ipsoy iam bapt̄s dicer. q̄us est ad omnio attribuē. sicut bapt̄s vobis fuit. ō ap̄le agit. do grās. q̄ neminem eoy baptizauit. qui tanquam oblita uocis nomine bapt̄i ecie. phoniū nomina se duxerant. Cum eū tanē ualeat bapt̄s p homine contemptibilem. q̄m̄ū paptindatus. tamen illius. ñ illi. s; p ee. cognoscat. q̄ ioh ptpem columbe. se dixisse testat. sā sed quid aliud dixit. n ego nesciebam eum. ñ plane u deo ñ q̄ sciebat aliq̄d eū sciebat. n sciebat aliq̄d eum nesciebat. sed. q̄. sponsum ee. n filiū di. s; nesciebat ut ee datus alijs potestate. bapti. a ppū baptm ee. habitus y bapm potestate. recepturus. S; h̄ pspm die ueluti columbam. descendentem. y manentē. h̄ ē q̄ baptizat. Sed B apizau a. Sē q̄uis spm columbam. discedentē. n manētē. h̄ ē qui baptizat. Sed B apizau. a. q. ñ solū illos p die dos baptizau. s; bap. ste. do. n illius matrone familiā. que ū est de hac ꝛ tempore. ecie. a debuit esse fil. q̄ baptizauit eos. Certum sit q̄ aliū. uem. nel. qui sit de contemptibus baptizauit. N ō. ut. Jo hic ostendit. etiā paucos baptizauit. a. ō tam pau cos baptizau. q̄m misit me. dē bap. p fecte q̄ omnib; ñ p. nec tardetur ap dicēe. de q̄ subd. s; eū q̄. p fecte. ut baptizare. i munus doctoris. pol se. p fecte a eū q̄ figurare. multo distinctius. y rarius ē opus. ō gratiā plib; excellētioꝛ eū figurare. se nullū. die ū bapm tizare. h̄ tm necessitate. i stante unditū eē. N on misit bapm. a di co q̄ misit me. eū agelizare ñ utiq; in sapia. y in sapia phylosophoy. q̄d sapia ubi. q̄d. sapia. y sm sit. ut ō d̄. sapia ubi. q̄ ubi os

B apizau autem et ste phane domum. cete rum nesci si quē alū baptizauerim. N on enim misit me xpc. baptizare. s; euāgelizare. N ō in sapiēcia

uerbi ut nō euacuet̄ crux

facat. ō nūmsit me. insapia uerbi. ut̄ euacuet̄. c. x. ꝑ
illam ꝙ sapientia. crucis x. i. mors x euacuatur. i. um
possibile secm natam iudicatur dꝰ ut un
mortalis moreretur. ut euacuatur crux xpi.
siquidē. t bona natā taliquo aliom̄ pret̄ eam
ēdatur ēe iustica. ut̄ uita etna. Accite quippe
uident. hdica l; ubi insapia ꝙ euacuat crux x. sō ē.
ista sapia. delurium descendens. sꝫ secm sēpu
ral sapiamul nō cognūm. nra x sapiam disputare.
i eadicere quib; demonstrare conemur natām.
humanam neq; unparuulis medico uidigere ꝙ
sana ē. y maioub; sibi adustica. suuelut posse sufi
cere. Quo circa nō ꝑsumut. apls insapia. ubi pu
dicare. l; sēptā auctoritate tempus simplicitag
potius studet ꝙ rumou. ut nūmsit. nō ꝑ. isa. ū. v. i
lepore. y ornatu uboꝝ. ca ꝑdicatio uboꝝ xana nō
digeret pompa. i. cultu sermois neudeat ēe crucis
tia. i. callidtate. huane sapie. ū. gruitate. sbiꝫ
ꝑpositio uboꝝ ꝙrit. ut̄ esse ut̄ute. nō nūdat
sepa uitas. sic i sapia mundana. ꝙ. ꝙ. x. fidem
ubis eronare uult. obscurat illam splendore
uboꝝ. ut̄ illa. l; ꝑ. laudet. ō cām ostendēs ꝙr
nō i sapia ubi addit. Vt ut̄ eua. c. x. sic pseudo apli
ne stulti; uident̄ prudentib; mundi. in sapia hūa
xpin ꝑdicabant duplicat. l. eloqr studentel. i. ꝙ
mundi stulta iudicat eurantes. Verbū. x. ql

dō ꝙ denata ꝙ.

Verbum eñ crucis pereūtibꝫ qdē stultitia ē. his ā qui salui fiunt. id est nobis ut̄ dei

qreret an euacuaretur. c. x. Respondet unde. Verbū. x. ꝑdicatio. c. ꝙ. stultitia ꝙ. i. ē iudicat̄ peunib; i. sapientib; huius sēc; ꝙr sapia perit. ostendit ēe. falsa. i. unde ipi dapnādi. ō ꝙ peo ꝙ debebat dīe sapientib; dicit. peunib; his ā. a. peunib; ubum crucis ē stultitia. S. his ā. salui fiunt. i. nob. b. ēdem ubi. uirtus dei ē. ꝙ ēdentes inciuce. uirtutē dei. intel ligē. dum sciunt ꝙ occis diabol uic. i. hoiem ē liberauit. Vt uirtus dei ē. i. uirtutem dat ēdem ubi ꝑq cū rel. ꝙrig. fiunt miracla.

dīnby.

dīnby.

dīnby.

Scptum ē enim ꝑdam sapiētiam sapientum

Scpt ē enim. a. ō nūmsit me ꝑdicare insapientia ubi. ꝙ ꝑdixat. ꝙ ea. nō recuper. un ꝑdicatoe ecīa gtica. l; ꝑderet. i. repbaret. de collegio ꝑdicatoꝝ suoꝝ. i. hē ꝙ am. sēpt ē enim. i. abdi ydam sapientiā. sap. sēc; ꝙ

dīnby.

et prudentium reprobabo.

prudentium uu. rep. i. sa

Vbi sapiens ubi scriba? Vbi inquisitor huius sēc;.

pientiā mundanā. ꝙ prudentiū ehminabo. apdica

torib̄ euangelij. ut talel sapientes. inter ꝑdicatores nō recipiam. ꝙ sic ē ferm. Vbi ē. sapiens. inter ꝑdicatores inter quos. sic ē. uolut. sapiētiam illam. abicere. oportuit. i. mota. ꝙ ꝑmo ponit gīl ducens. deinde. subdit sp̄es. abi scriba? Vbi inquisitor huius sēc;. Sapiens. utrum ꝙ gīs ē scribe. i. inquisitor. scriba ē. qui etiam de oīb; nāratib; ꝑceptā dat. Conqsitor ē qui secta. natē ri matur. Talel ergo nō recipiet dꝰ. ut ꝑdicatores. i. stultos fecit. uel subdit.

dīnby.

Nonne stultam fecit dꝰ sapientiā huius mundi. Nā quia in dei sapientia non cognouit mūdus ꝑ sapientiam dīm. placuit dō per stultitiam ꝑdicationis saluos facere credentes.

Onne stul. fe. do. sa. hui;. i. stultos ostendit sapientes mūdi. ut ita. Sēpe ē. ait. a. benedicopeunib;. Siet; sept ē. i. ꝙ pdet. i. repbam. fallaq; facere. sapientiam huius mūdi. hō ē. ꝑdam. i. utrū tam sapiam sapientē. illam ꝙ ē eoꝝ. ꝙ. s. arrogāt. hō ē. ꝙ sua sapia. tua prudentia. ꝑdit ad nō. i. fallinois scīa. ꝙ. s. thesaurat. lingua nūdacij. ꝑ deficiūt scīa. utrum a. i. prudentia. ꝑ prudē. rep. ꝙ. i. excogitat. ad aliquid ꝑbandū. nō ō hīc dicit ut̄itatis intelligentia. posset. ad ō repbat. i. ꝙ eoꝝ. prudētia. repbat. qui in sua erudito ē fiduntꝰ. y sapi. ꝙ pbate falle. insultat. apte dicens. y sa. tam deinde ois ꝙ degentib; qui nil ualet. y ē hic in uetto mundo. s. ꝙ gē ale. i. unde distincte. de utꝰ ꝙ subā. y sc̄. de uno. y inquisitor rerum tm̄. i. qtens. a. uita. ꝙ. ꝙ. ꝙ

dñbr

aug de

uitate.

aug sr

10 fm.

dñbr.

dñbr.

aug

ubi

tabz aũt stul
tiam. I pſi
autem uoca
tis iudeis atq;
grecis xp̃m
dei uirtutẽ
et dei sapien
tiam. quia
quod stultũ
est dei sapi
entius est ho
minibz et q̃d
infirmum
ẽ dei fortius
est hominibz.

Q m̃et iudei
signa petũt
et gręci sapi
entiã quer̃t
Nos aũtem
p̃dicamus
xp̃m crucifi
xum iudeis
quidem scan
dalum gñ

·1 gręs sapiam. q̃. dos x̃ō sta. s.
p̃. x. et. uu q̃. scd̃. gñ. ā. stul.
tiã pſtam stultitiam saluat
ẽdentel. ut dicã ẽ. Sed I pſi.
x̃. Sic uunge dyr. qñ. pe.
lig. uu 2 gẽs. sa. in cruciatyr
one quam p̃dicamus. est
magẽ uirtus dei 7 magẽ sa
pia dei. q̃ uidetur. t appa
ret. uidẽs. atq; gẽs. non
utiq; omnibz. S; ipis uoca.
·1. ipis qui uocatis ad uitã
ñ tm̃ iudeis uocatis. sed ẽ
plos uocauit. sic ut appa
ret x̃ passio utilis. 2 sapia
ut. s. salus sit gradeo ñ grat
uitio iudeis gręs. 2 sit rep
bus alit̃ uidet ipis q̃. uo.
p̃. x. crucifixum. s. dei uir
tutem. 2 dei sa. i. x̃ crucifi
xionem. unq̃ apparet utilis
dei. qui mortuus mẽ mor
tem. s. diabli. 2 uidi
dei sapiam. q̃ callide di
abolum decepit. ut pſi.
uocatis p̃. x. i. x̃. fidem uel
passionẽ. s. dei uirtutem.
q̃ p fidem eoꝝ. 7 peccata re
mittuntur. 2 demones pel
luntur. 2 ẽ tel gręcis. mira
cula fiunt. 2 dei sa. q̃ ẽ dentel ut xp̃m crucifixũ
intelligat. dei sapiam. xp̃m ẽ. Jpe ẽ sapia patris
ẽ hic uirtus patris ẽ. ipe ẽ ũbum. patis 2 manus
patis. p quem tanq̃m manu. 2 ũbo pater omnia fe
cit. Vnde opa manuũ nrarum sunt celi. Et ũbo
bo. dñi celi firmati ẽ. Quod q̃ uerbo hic manu 2 q̃
manu hic 2 ũbo fiat. potest ergo sic accipi. p̃dicam
xp̃m ẽ. dei uirtutem. 2 dei. ẽ. sapiam. Caue ne intelli
gas dia filium sapientiam. dei tanquam ipse sol
sit intelligens. 7 sapiens sibi. 2 patri. 2 sp̃u. s. Sicut
ibi solus filius intelligit 2 sibi 2 pat. 2. s. ad illam
reducit ab surditatem. ut pat non sit sapiens de
se ipso. s; de filio. nec sapia. sapiam genuit. s; ea
sapia dicatur pat sapiens ẽ. q̃ genuit. Sic et ũ in
telligẽtia. nec sapia poẽ ẽ. 2 ro si pat non intelligit ipse
sibi. s; filius intelligit patri. p fecto filius patẽ. sa
pientem facit. 2 sibi ẽ. do ẽ. q̃ sapiẽs 7 ei illi ẽ ima ẽ.
que sapia. ũ filius a patre. q̃ uerum ẽ. s. a filio po
tuit pater hꝫ eẽ iam. q̃ falsissimũ ẽ. Sit g̃ pat dis
sapiens ea q̃ ipse ẽ sua sapia. 2 filius sapia patris ẽ sa
piens. de sapia. q̃ ẽ pat. de quo ẽ. genitus filius. sic
2 pater ẽ. intelligens ea q̃ ipse ẽ sua intelligẽtia.
filius aũt intelligẽtia. patis ẽ. intelligibilis dei intel
ligẽtia. q̃ ẽ pater dei genit ẽ. Sed a quo q̃. 2

·a· uere mactiatiõe· dī ē· uirtus· ꝛ sapīa· qꝫ qꝫ· xpī ē· dei uirtus· qꝫ sapientiꝫ b; mundi stulticiam dicō ut pallio· ꝛ nos· sapientes· ē· hominib· ꝛ quam hominel pollutiõe· dī ē· ꝛ q; infirmum ē· dī fo· ē· hominb;· Sūe dubio celestia uincunt ētena· ꝫ iō infirmū dī nonuere ē· infirmum· s; uidet qꝫ infirmitas ꝛ magna uictoria ē· Cum enim uictus ē· uē mortem· qm̄ nemo gꝫ gal euasit·

Videre ꝫ uoca·

a· uē stultum ꝫ infirmū· dī fortius ē· ꝛ sapientiꝫ

Videre ꝫ uocatiõnē uram si; qm̄ stulta sapiē tel sic dō cāne nimi; pot; ut ꝫ nobiles· sed que stulta sē mundi elegit ds· ut confundat sapientes·

Et infirma mundi elegit ds· ut cōfundat fortia· ꝛ ignobilia mundi· et contemptibilia elegit ds· et ea que non sē· destrueret· ut non glorietur in conspectu· eius omis caro·

ē· hominb; qꝫ inuob potestis exp̄i· videte enim uocationē uram fr̄s· ꝛ pquos uocati estis insipientes· ꝫ infirmi uos uocauerit· inter stulta· ꝫ infirma dī assumpti ē· talem ꝫ uocatorem· quinō fiduciam sapientem· ꝫ fortem· uere sē· talem· qꝫ inmultis· deuocatoribꝫ ꝫ sapiē· ꝫ car· ꝛ sed sapiam huāna· in multis potentes· lata distinctiõe· non multi nobiles· gnīs dantur dīne· primo enim nulli tales fuerunt ut doctores· ꝫ sane fidei· qui xp̄i· apli ē electi· Vt non multi dicā· non aut nulli· forsam plē· qui soluti sunt inter apl̄os scīarum litterarum· p̄ncipes· ꝫ rerum dñe ꝛ rōne dignitatis parentela conspicui fuit· quinō ꝫ nich pendit· nec usus ē· eis· ꝫ· q stul· xp̄e· a· ū sapientes· elegit· s· potius· elegit· ds· q stulta· ē· mundi· ut confundat sapientes· ꝛ magos mundane sapiē· ut cum tum· ꝛ faciat· erubescere· ꝫ ad insipiētiam redigat· sapiā· infirma· m· ē· ds· ꝛ impotentes· ut ꝫ fundat fortia· ut ne ronie· ꝛ ignobiles· mundi· ꝛ q pl̄· ē· rep̄ti· ē· ds· ꝛ ea que nō ē· ꝛ ignobiles· ꝛ contemptibiles· ꝫ qui nil ē· ut debāt· ut· ele· ds· ut del· ꝛ uanescendo humiliaret ea q; sunt· ꝛ· q aīgere se nich sunt· nā aliq̄d sibi ēt uident· Ecce ēt ordinationem

·ō· ea ea unt· apte qui sapiām sēti uocant· cū ds· humilitatem ꝓponat· Venit enim humilitos· q; rem· s· humiles· ēt non altos· qui ēt p̄mum elegit pauperes· indoctos· infirmos· non tamen relinquit· sapientes· ꝫ nobiles· s; sicos· p̄mos· eligēt· metro· talium rerum uidentur· sibi eligi· atq; inflari debis· tebꝫ salutem humiliatis· non rēcipēt· ꝛ uta ēēt· in eis· superbia q; hō cecidit· iō· q· non elegit regem· ꝛ senatores· ꝛ phos· ꝛ oatores· ꝫ multo elegit plebeios· pauperes· indoctos· piscatores· ꝫ hūi sto· eligit· p̄cedet piscatores· non humilitatē· sequeretur· oatores· ꝫ nathanael doctus· ū ē· magnus· electus· ꝫ· hūi· cā· hec ēē· sca· intelligeretur· subdit· ut· ū· glo· ·2ē· a· infirmos elegit· ꝛ ū sapientes· ꝫ· ut nō· glorie· o· c· ꝛ nullꝫ hō ullus· ꝛ· in nullus· gl̄et ex se· s; deō ut ostenderetur· infra· ibi· Qui gl̄iat· in dño gl̄et· ū gl̄et ds· dicō· ut conspectu eius· s; dei ut sui· ipsius· ꝛ sui dñi· conspic̄· ꝛ se attendit·

Dūg.

Dūg.

Dūg· ut· s· dēt·

Expositio autem uos est uis· ihu qui factus ē· sapientia nob· a deo· et ustitia· ꝫ sanctificatio· ꝫ redemptio· ut q· admodū scrip tum ē· qui gloriatur· in dño glorietur·

Expo· a· ·a· tales elegit ds· sed ū uos estis· in xpo· ih̄u· ·ū fide· ꝛ· ꝫ h̄· expo· ·i· pp̄ū· xp̄m· ū puos· ꝫ ita· iunge dico· ut· ū gl̄et· aliq· qui ex se· i· tamen ē· alia gla· i· q· ex· pō uos· el· ·i· xpo· ih̄u· qui· xp̄s· ē· ē· n· sa· ado· ·i· illuminans uos· ad ueritatem· ꝫ· aut· tes· ē· nob· sapia· q· ꝫ· patrem· ·i· et aliquo· ꝫ· nos ad illum· ꝛ· utamur· ut· ē· illo maneam· ꝫ· metū· ·2· p̄a· sapia· caro facta ē· ꝛ habitauit· in nobis· ꝫ hoc facit· ·i· nos illuminat· q· tes· ē· nobis· ustitia· ·i· q· p̄ius· ustificat nos bona operatione· justificatum· q· uit· in se· p̄a· pauli· ubi supra· ds· ē· atq; incōmutabilis· uult· sic· ā· cum sit· in se uta· ꝛ nob· sit uta· cum ei· ustificamur· participes uta· cum· in se sit ustitia· ꝛ nobis· fit ustitia· cum ei cohendo· iuste· uiuim̄· ꝫ· pli· ē· ip̄e· nobis ustitia· q· p̄ius ē· sanctificatio· ·i· q· p̄ius· ubapto· emundat nos· ꝫ hiō· q· p̄ius tes· ē· nob· redemptio· ·i· quia p̄ius· redemit nos patiendo· ꝫ· h̄· rorum· ido sic tam· ē· ut· ull· gl̄eatur· nisi deo· bonus· di· q· ad modū· scr̄pt· ē· ·i· ieremia· q· gl̄at· ·i· d· g· Jnieremia

Et ego cum uenissem ad uos fr̄s· uenit· non· p· cum sic· hēt· Jnh· gl̄· et· qui gl̄atur· scribe· ꝫ· nolle me·

sublimitatem
sermonus aut
sapientie adñ
tranſuob teſti
monium xpi.
phycam ut phis ſpectationib; illud ſtuarem
que duo unpleando laudatis ee dñm. ſ; uenia ad uñr.

Nonenim ui
dicauy ſcire me
aliquid inter
uos niſi xpm
ihm et hunc
crucifixum.
et ego in infir
mitate. et timo
re et tremore m
ulto fui apud
uos. et ſermo mꝰ
et pdicatio mea
non in pſuaſibi
libus humane
ſapientie
uerbis. ſ; in oſ
tenſione ſpꝰs.
et uirtutis ut
fides ſua. nñ ſit.
in ſapientia ho
minū. ſ; in uirtu
tac deidis ſdō mathei. ut fides ſua. nñ ſit. i. nñ ee intelligat

q; ego dñi. Et ego ē uenꝰ
ſiem. ad uos. q; ſicut. ſalij
non ſapientes. ſ. electi. ſ. ad a
ptum tra. i. ē ego. qui
etam ſapiens. ſm ſui quali. nō
eem ſapiens. ē. cum uenissē
ad uos. o fres. q; uenī. ad uos
ū in ſubli. ſer. ſed in loicam
. i. ut loicis rationib; ute
rer. aut in ſubli. ſa. ſed in
phycam ut phis ſpectationib; illud ſtuarem
que duo unpleando laudatis ee dñm. ſ; uenia ad uñr.
uob teſti. ſ. i. ea que dē
eſtam. ſ; phe. Non enī ui
a. uere. non pſuam ſub
limitatem uēm. q; nec eā
peam que de deo. i. hē ex u
dico. i. mentis fra. ſudiē.
ſi me ñ ſcire aliquid int. u
mus. i. capaces. mſuhm. i.
. hē. ce. i. nſi. ſ; q; xpc ē ere
dor. i. ſaluator nr. i. hoc per
crucifixionē. i. ſciendum
q; xpm pdicat ñ ſolū qu
idem eum aſtruit. ſ; i. qui
mo. i. quib; meo uulgo
inſtruit hoc intelligi pot.
etiam meo. q; cōmemorat.
apte cum ait. ſtuli ui. me. ſci
uisse. i. ui. ich. i. hunc. cr.
ſi. crucifixo eum dī. qua
uis. i. homo crucifixus ē.
ut ñ seruiam ult. peccato.
ſō q; ita accipiendum est.
q; hic dicit apte. tanquā
eam dixit q; ēdenda. dei
ſe. etiam q; obſeruanda. in
uita. ſ; moribꝰ. et qui accedit.
ad cōpagem corpis. i. ego
ſe. a. humil. ſtuit pdicatō.
mea ap uos. huit. i. ip; q;
tra ait. Et ego fui. a. u. ñ.
fir. i. infirmitate. i. timo
rem. i. tremorem. i. ſarto ad o. i. timore.
corpis. m. i. ſer. mis. qui p
uam fiebat. i. p. m. q; fiebat
in cō. ñ fuit in pſuaſib. ub.
humane. ſa. q; ſi pſuaſi
bilia fuit uba mea. nec ñ p
huana ſapiam. i. uba pleu
do aplor. ſ; fuit. mostratione.
ſpe. i. uirtutis. i. in ſermone
i. pdicatione mea. oſtēdi me
hre ſpm. ſ. i. uirtute. i. miraculis
ſanctis. ſdō mathei. ut fides ſua. nñ ſit. i. nñ ee intelligat

insapientia hominū. ſ; mirabilitate dei. i. ut fides.
ſua. non attribuatur. hominū. ſ; deo. Sapientiā. a.
que ē. a. inter uos. i. in capa
ces. ſimpliciter. loquar ſum.
Sapiam. a. q; ē. delectus dei
loquiū. in pfectos. pfectos
hic dicit. non pfectos cogni
tores. i. doctores. quib; opus.
nō ē docere. ſ; aud tores. i. am
capaces. q; ſapi. nō ſ; ſap h. ſe.
que hūi; nitur. ratiōib
neq; ſapiam. pn h. ſe. i. ma
lignor ſpūū. i. phyor qui
pnapel mundi. uidebant.
qui destruunt. i. quor ſa
pientia destruitur. ſ; lo.
di. ſa. i. xpm in quo ostensa
ē. dei sapia. dere demptionē
hominum. loquiū. dico.
ministrio. i. exponendo mul
teria uetis. ē. in quib; xpc
ſignificatur. ut in hostia.
abel ut abrahe que sapia
dei. abscondita. ē. ut nesci
ant pleriq; q; nūb; ſ; in
uitate. ē. nō humana ratio
one. comprehensibilis. ſ; ipc
efficacia. ēdibit. q; ſapiam
dꝰ pdestinauit. i. ſparauit.
ante ſcla. i. ante q; nō mun
dus eet. in gliam nram. ſ. ap
lorum. qui eam pdicamus
in gt. i. ſ. omnib; ēdem
itur. ſ. peam oꝰ etiam gla
ſeq; mur. q; nemo. a. būdi
co abscondita. q; pa. ē. ſa
pia. q; nemo pncpū. h; ſcli.
i. demoniū. t. phior. i. docto
in lege cognō. q; inde appa
ret. ii. i. q; ſi cognō. demo
nes ſapiam. huius mūdi
dere demptione humanā
gūl. p; mortem inplen
da. numq; crucifixo. q. i
gi. q; ñ ſuggeressent. illum diabolus crucifigi p; q;
ul ſe pdere. scirent. Vt deinde ſ. pot accipi. quor
quidam cognouerūt xpm. alij ū ñ cognouerūt. de
ignorantib; dicit petrus. Sco fres. q; p ignorantiā
hoc gessistis. ſi non cognoscebant illum ee. qui
lege pusillus erat ei. maiores ū ut pncipes sacerdo
tum. scribe. i. pharisei. cognouerunt ipm. ee. quum
lege pusillus erat. ſ; dm ee. t. filiū di. nescierunt. i.
ddenturq; sic accipi pot. Si cognoū. t. maiores
illum esse. messiam. iuxta
ge pusillum. t. maiores

Sapientiam
autem loqui
mur. inter pfec
tos. Sapientiā
uero non huiꝰ
ſeculi. neq; pnci
pum. huiusse
culi. qui destruū
untur. sed lo
quimur dei sa
pientiam. in my
ſterio. que
abscondita ē
quam predesti
nauit dꝰ ante
ſcla. in gliam
nrām. quam
nemo princi
pum huius
ſeculi cognouit.

Si enim cog

noullent nun quam dñm gle crucifixi sent. sed sicut scriptum ē.

illum dm ee. t di filium. numq̄ do. g. e. Sl̄ o enim hoc facerent. si dñm ee. scirēt Abstr. ut sic xp̄e senserit mortem. ut q̄dam. unse ctura. uitam. p dixit. Sic hīta eēt utte toni. ut nullī sensit igitur mortē pa tiendo. hūanam affect. q̄ sponte suscepit. ūnatē sue. p dixit potentiā. p q̄ cuncta uiuificat. sic ut sepulcro cānem suā. mo riendo ūdeserit. sic ī uitō uitiguis. o ascendo for mauit. Mortuus ē g ū discedente uita sic passus ūpeunte potentia. Sl̄emo auferet aiam eius ab eo. qui in potestatem hī ponendi. potestatem sum di. Ecce hīs auctor ē. opis ponet animā suā. ecce hī op̄ auctoris. ut gr̄ialit. Quotiens mīcane xp̄e ali quid patrē op̄ auctoris ē. q. ij. potestate sua nos alio cogente. ppetrat. ipē auctor ē opis. Sl̄o g ad manum locatj motu ūbi duumtaxat uenit. sj in es tabili potuit sue plenitudie. ūpuata. nec dum sit pater. x. cum ūigenē ūq; tot ūq; pfect. Sno g eodem q; tpi tot erat uiferno tot in celo. uere mortū uere uiū. tq; a morte suscepto mor tuū sl̄ excepit. uirtutem duumtaxat. ūpdidit. Mortē g di fili. z iaīa ūpaluit. y in maiestate. ūsensit. S; cū paracpatione infirmitatis. xp̄i gle crucifixi ē. Sic. d demonel dñm scm. hominē. ūintellegerēt q̄ magis hominel. s. Sl̄o g illum alit scierunt demonel. q̄ scīet. p̄napel. Sciebant ij. upm ee. qui p missus erat in lege ūm multū eius. q̄ filius di erat. z abe cīno ne q̄ sciebant sacīm. incarnatiois. passioīs. z redēp tois. & g ieūgtio damant demonel. quid nob. yt ihu filij di. mag. ex sulpitio de q̄ ex cognitione dyrisse ēdendis. Vt sic g. tra q; ūra eoy bene lectet nunq̄ do. g. e. Sl̄ota q; art do. gl. e. ex forma eum sem crucifixus ē. z ūdīs. gle crucifixus ē. talis em erat illa. suscepto que dm hominem facerēt ex hominem dm. Quid ū pp̄t quid. z quid scdm quid dicatur. prudens z diligens z pius lector in telligat. Iam ecce dicamus. quia scdm id q; de ē. suos gl̄ificat. sect. h. l. q; dīs. gle ē. y ūdīs gle crucifixus ē q; recte dr. de crucifix. ū ex uirtute duu mtaxat. sj ex infirmitate caul. Vna enim. ploa ē. xp̄e ds. z ho. io dr. Nemo ascendit in celum. nisi qui de celo descendit. Si g attendas distinctionē. subauum filius dei descendit. z filius hoīs. descen disse de celo untate p lone. z filius hoīs descendit z filius di. crucifixus ē. xp̄e. hanc aūt unitatē. p. ū solum filiū hoīs. descendisse de celo. sj z dixit. ē. in celo. ē loqr̄. unitā. S; hīc. z ē. a dico q; si cognos cerent. ū crucifixissent. sj ū cognouerīt. sicut sc̄pt ē. in ysaia. ubi ē. sc̄ptū Q. docīs corpis ūuidit. q;

Quod oculus non uidit nec auris audiuit nec in cor hominis ascendit cum his qui diligit illum. cuncta p̄parauit ds. ī

nonē color. nec auris au qui ūē sonus. nec in cor ho minis ascendit. qui ūē ho o carnalis. sj spē. o spūal. qui nouit. ūē sensus. octs non uidit. ūē. o usu corpo reo. tauditu. nec pōt cognosci. nec cuil hoīs rōne. qui ūē spē. s. non cognoscitur hīc rōne cuil. qui cānat est. ūspūat. vt ūascendit in cho. quia ūē aliquid ūtēū. q; enim in cor hoīs ascend denuo ē in hominē. quo aūt ascen dit. cor hoīs sursū est ab hoīe. Intra g cor hoīs est. q; in cor ascendit. Sup̄ cor est etiā. ad q; cor ascendit. z hī ē. q; ds reseruat homi. yn subdit. que p̄parauit ds. vt ūascendat in cor ho. z alicuius

Nobis aūt reuelauit ds ps ūuum

cānalis. Tunc reseratur. ascendenti in cor. cum bū intellec ta placet. q; p̄parauit. o. ūuidit octs. nec auduit auri. s. q; ds p̄parauit. unūmuum his q; diligunt illū. hē lapīa dei. vx. quid diligūb; dīs. unūmuū pa ratur. q; nemo ūcipium huius scīt cognoui. t.

Nobis aūt. o. illis ūcognouerit. sj nob spūb; ūo hoīb. z spūalib; ūcānalib; q; pleūdo ūsunt. reuelauit ds. q; p̄parauit diligentib; se. Intelligimus enim dīm patrem se bonis unūmuum. reuelauīse. o. z hī ps ūm. s. Sl̄ota q; in ysaia ita hēt. octs ūuidit ds absq; te. q; p̄parauit diligentib; te. q; pene. idē ē. ut sensus. cū eo. q; apls supra posuit. z hīc ibi dē absq; tē. tra z hic bene addidit. apls. nob. re. d. p. l. s. i bū peū.

Spsēm scrutatur omnia etiam ptun da dei. Qui scrutatur omnia etiam ptunda dei. Qui enim scit. ho minum que sunt homis. nisi spūs hoīs.

S. pē ti scrutatur oia. z i. z ptia da. di ūde ēēntia dei. Scrutatij aūt dr. spē dei. omīa. ūunicq; ut q; nesciat. mue niat. sj q; mchil reliquid omnino q; nesciat. t io dīc. q; spē dei. scrū. o. q; scrutatur ite. facit. q; ut dom. o spūs tus facias. ille facere dr. q; sine illo ūtu faceret. Qui enim. o. ūē. spē di. y ūaliquis. scit oia. q; deis q; p̄ a mmon ostūdit. a quis enim homo scit. ea q; sūt ho. alie. i. uolū tatel. z secta. ūspē. i. āms hoīs. spūs y ūaltul. q; in po

quest nr̄a et que dei sunt nemo cognouit nisi spūs dei.

Nos autem nō spīm huius mundi accepimus sed spīm qui ex deo est ut sapiamus que a deo donata sunt nobis. quę et loquimur non in doctis humane sapientie uerbis sed in doctrina spūs spūalia spūalibus cōparantes.

dg̃. xg̃ cē mgri.

dg̃ dēt.

dg̃ fili. de scā uidutate.

ē. manifestū ē. enim cogitationes uītās. animo nr̄o. quem spīm hic dicit apl̄s. ea. q̄ que dei sunt. i occulta. i secreta dei. nemo cognoscit. qui adhuc sit homo. i. carnalis. nisi spūs dei. i. spūs sc̄s. illi quos cognoscere facit. unde subdit. Nos aut. i. spūs dei nouit. nos autem accepimus. eum non unq̄ accepimus spīm. h̄s mundi. i. spīm philosophie. qui solet cū uanitate. q̄ que mundi sunt diuinare. qui p sibillam locutē ē. qui pusillanimis. sepe fallit. i. fallit. ut ū accepi. i. h̄s mundi spīm et rationes quo docemur. sapientiam mundi. i. accepimus spīm. qui ex deo ē. i. spīm. s. quo docemur sapiam que a deo ē. s. spūs g̃ dei spūs ē. carnalis. i. spūs h̄s mundi et rationis ē. Non uis moneat q̄ spūs. i. trīs hic nominatur. i. solus scire dicitur que dei sunt. Abhac enim sciemia. non excludit. patrem. i. filium. sicut ab eo. q̄ pater. i. xp̄s dicitur. solus et uerus dē. non excluditur. spūs. s. ē dicitur. hec ē. aut una etnia. ut cognoscant. te uerū i. solum deū. i. q̄ misisti ih̄m xp̄m. ad hoc itaq̄ et nos accepimus spīm di. s. p̄ūm. i. patrem. i. filiū. ē. nec ū. i. nr̄. q̄ enim datum ē. i. ad eum qui dedit. refertur. i. ad eos quib; dedit. sic itaq̄ spūs. i. nō tm̄ patris. i. filij qui dederit. i. etiam nr̄. dicitur qui accepimus. i. ū ē. ille spūs nr̄. quo sumus. qua ille spūs ē. hoīs. qui impō ē. i. spīm tm̄ spīm a homine dicitur accepimus. i. aliud ē. q̄ accepimus. ut ē mus. aliud q̄ accepimus. ut sc̄i ēmus. Spūs aut hoīs uis p tm̄ accipitur. ipsa anima. i. ipsius anime potentia rationalis. Dedit enī nob naturam. ut ēmus. animā. ut uiuēm. nr̄em. ut intelligēmus. ut sciamus. q̄ si ad hoc accepimus spīm. ut p eum sciamus. q̄ a deo donata sunt nob. fide g̃ p batur. q̄ spīm dī accepimus. i. h̄ sciamus. q̄ utiq; scire expedit. q̄ tine hac scia ne-

Annalis a homo non p capit ea que spūs sunt dei.

Stultitia ē enim illi. i. ñ potest. intelligere. ea q̄ spūaliter examinat.

Spūalis autem iudicat omnia et ipse a nemine iudicat.

mo beatus. ē. O multa quippe hūt dona dei. i. ne sciat. uel a quo hāt. impia uanitate iactant. s. nemo enim de donis dei beatus ē quidam ē. ingratus. Vñ in euangelio. Qui habet. dabitur ei. plene enim hre ē. sciat unde hās. ñ hre. i. ne sciat. unde hat. a g̃ non hī. i. ne sciat. unde hāt. i. q̄ hī. auferet a deo. que. i. loā. a. sciamus. q̄ a deo donata g̃ nob. q̄ loq̄mur. illi. s. pheudo alia locuntur. loquūtur dico. ñ in uerbis humane sapientie. ratione ut ornatu. legi. erat enim illa. sola puritate ueritatis ostendere. quam eloquij tinctione fuscare. s. in doctrina spūs. s. q̄ spūs. s. nr̄ius. docet aut dicit uel. loquūtur dico. ea mo dantel omnia. s. cōpantel. i. ītellentel spūalia. spūalib; q̄ uos. o corinthij ñ estis. i. ro culpa ira ē. ñ ira. q̄ maiora ñ dicrim. uobis. Hui. i. hō. a. uel sciamus que donata sunt nob. s. aiāt hō. ut pleudo g̃. non patrem. ea. que g̃ spūs dei. ut partum uirginis. i. resurrectionē. s. nichil eōrum existimat. posse fieri. nisi q̄ nouit. quom fiat. homo. i. dicitur. animat. uel uita. i. tāmq̄ sensu. ipsa anima. i. ipsius. corporis. fertur. i. illoluta. i. alcuia. anime sue. quam uita naturalis. ordinis. metas. spūs. rector. ñ ornet. eoq̄ ipse deos se. regendum. ñ subiciat. Animalis uero sensu dicitur. animalis. qui de deo uel ita corporum fantasiam. ut legis litteram. ut rationē phicam. ut dicat. q̄ ē. animalis. ñ p capit. subd. stultitia enim illi. sed humanum sensum. i. ro non potē intelligē. spūalia. i. uere animalis. ro potest intelligere. spūalia. quia examinatur. i. examinatio. i. cum probatio fit illorum spūalium. tm̄ spūaliter. i. a spūali homine. i. plonaliter legit. examinat. i. ita ue animalis. ñ intelligit. spūalia. quia spūaliā. i. per spūalia. tm̄. examinat. animal. i. p bat. q̄ animalis ē. quia a tali dicta. p batur. et non ab aliud exponuntur. nisi. ut examinet. Spūalis aut. i. a. animalis ñ potest. intelligere. spūalis. aut. iudicat. i. intelligit. dis-

VIII.

cernit omnia numquid de que nmer duuna scia
ſ; que ad uſticiam ꝫ uitam ſufficiunt. ſ. omnia ui
dic anda. Spūalis autem ē homo uita ut ſcia. ſpūa
lis ē uita. qui ſpm dñi hūſ rectorem animam rec.
ſcientia uero ſpūalis ē. qui ꝫ ſi ex parte. ꝫ ſpeculū
uider tamen de deo ſecm ymaginel corporum. ut
legis lutteram. t humana philoſophiam non ſap.
ſ; ſpūu dei ſubiectus cūſſime. ac fideliter. uu. omia
certa fide occultorum non patentū cognitione. et
ipſe ane. ſ. a nullo homine animalu iudicatur. i.
intelligitur utrum bene an male intelligat. ut a
nemine. uu. i. reprehendatur. ꝫ hoc pbat dicēs.

Quis enim hoīm ſcit
quae hoīs ſunt nſi ſpūs hoīs
qui in ipſo eſt. ita ea quae dei
nemo nouit nſi ſpūs dei.

Quis enim scit. nouit
i. cognouit. ſensum dñi. q
quo hoc fiat ſapientia mūdi ſtulta ē. ꝫ eius ſensum
non habemus. ꝫ ido non
poſſumus noſtilli uri iudica
re ut ſolent. Aut quis inſtr
eum ut dicat. quid hoc fe
aſtu lic. quali nullus. Si
autem non poſſumus cog
noscere. ſensum dñi. ego
nec nos quia nos qui iam
ultra hominel ſumus.
unus ſpē do ē habem. ſensū
xpi fide certa tenentel ea
que xpi ſunt. Ego trs.
. dico quod ſensum xpi
habemus ꝫ tamen ō trs. e.
qui poſſem. ſ; potui. i. nō
debui. loqui uob. qi ſpū.
i. ſic ſoleo ſpūtalib; loq
ſ; qi carnalib; ꝫ hoc tam
diligenter feci. q uob. d.
po. lac. i. facilem ꝫ dulcem
doctrinam ꝫ nutrientem
ꝫ tanq; par. mr. i. in cogni
tione xpi nō elcam d. uob.
i. non altiora ꝓdicaui
uobis. q trs. quia nūdū.
potuil capē. ſ. ece ſecm hoc
oſtenditur. q apte. illis
tanquam incapacib; nu
noia. nō alciora ꝓdicauit
ſ; ita. nō po. uo. lo. qi ſa
rē. ſ. ſit q̄ſtio utrum ſpūa
lel hominel. habeant ali
quid indoctiꝰ q carnalib; taceant
elcam, i. ſpālib; dicant. q unq; uidetur. ex
his uerbis apli. dñi etiam art. Multa
habeo uob dicere. ſ; non poteſtis m portare. ſed
q̄ intelligentiam. hec uerba apli. ſupra. expoſui
mul. ſ; eſt alius. intellectus in his ub negligid.
Sāne enim debet cautas uta q nulla uideā, neceſſitas

ut aliq̄ ſecta doctine taceant. fidelib; paruit. ſecm ſti
dicenda. maioribꝫ. i. intelligibilib; cum eadem
ꝓdicaret apte ſpūalibꝫ carnalibꝫ. quoq; pm ſuo
capiebant. illi ut paruli. iſti ut maiores. illi ut lac
ꝫ alimentum iſti ut cibi ſolidamentum. quia ꝫ
ſi non audiunt amplius. tam intelligunt. amplꝰ
non enim equaliter mte capitur. ꝫ q in fide pant.
ab utrilq; recipitur. ō apte aut. non po. uo. lo. qi.
ſpi. ſed qi. car. i. ū potuiſtis accipe. q dicebam qi
ſpūalel. ſ; qi carnalel. ꝫ tanquam paruulis. mx
lac. de. uo. p. nel. e. i. q ꝓdicatu uob fuit. uobis
qi lactis potus. non ſolidus cib;. Sicut ꝫ crux. xpi
alijſ ſtultitia. eſt alijſ ſcandalum uo carnl aut ſcis ē.
ut ſit dei ꝫ ſapia ipſimo. alijſ ē. lac alijſ ē. cib;
ſecm q capacitas eorum plus ut minus capit. ut
hij quidam ego ſum illius. ſ. illius alius accepe
runt. de circūcisiōe. q ille qui ḡt mihi non ab ſit.
ḡtia. nihil mer. d. n. i. e. eadem ſimul audiunt ſpi
ritualel. ꝫ carnalel. ꝫ quicunq; pluo ū capiunt.
n necē ē. ut aliq̄ ſecta taceant. paruul dicenda ꝓfe
ro. ideo q dicit. apte non potui. uo. lo. qi ſpūalib;.
ꝫ c. q dicere. non potuiſti. q dicebam intelligē.
ut ſpūalel. ſ; ut carnalel. Si enim ſpūalel eēnt. n
dicerent. ego ſum paul. unum dū. ſ. a. būdui tā
q̄ parulis. q mundū.
quam duu uob cum eram
potuiſs ca. elcam ut ſpū
alel. ſ; nec nunc q̄d pote
ſtis. recapere elcam. i. li
ab illil edocta ſtus. l. apl
cudo. Adhuc enim eſtis
carnalel. arguit eos hic
ualde qui q̄rebant ſe du
dum nō audiſſe. ſpūalia
cum adhuc indigu. el
lent audire. Carnalel
autem idem ſunt. quod
animalel. carnales. ac
ne. aīalel abaīa dicūr.
Cum enim ſit. a. uere
eſtis carnalel. cum enim
ſit inīcos. zelus. i. inui
dia debapriſtis. ꝫ tem.
mūb. ū ne car. el. eo q̄d
ab homine aliquid pu
tarel ēe. ſ. ū ne. ſecm ho.
am. i. unpeius ꝓficerel.
unq; Cum enim qs.
ſ. ece ex poſitio zeli. ꝫ rep
nonis. qi uere. ſecm ho.
am. cum enim quis di.
ego q. ſū pau. alius. a. e. a.
non ē. h pecc. minul. a
gemulatre. ū ne homēs.
Sāne enim debet cautas uta q nulla uideā, neceſſitas

Nundum eni
poteratis. ſed
nec nunc q̄d
poteſtis. Ad
huc enim eſtis
carnalel. Cū
enim ſit inter
uos zelus ꝫ
tentio ñne
carnalel eſtis
et ſecm hoī
nem ambula
tis. Cum ſſ.
quis dicat ego
quidem ſum
eſtis. i. carnalel ut ſpātes inde o. ḡ dis. ꝫ q̄ q̄dē.

paul. alius autem ego apollo nonne homines estis? Quid ergo est apollo? quid uero paul? ministri eius cui credidistis? et unicuique sicut dns dedit. ego plantaui apollo rigauit. sed ds incrementum dedit. Itaque neque qui plantat aliquid est neque qui rigat. sed qui incrementum dat ds. qui plantat autem et qui rigat. unum sunt. Unusquisque autem propriam mercedem accipiet. secundum suum laborem.

mihi gratiam. Quid igitur est apollo. quid uero paul? quia maiores sunt ne pli gre. que nisi eam uis? data. auctores? nonnunq. si non in mundi. dei eu credidistis. et quo sunt ds quidem. si. sunt ministri. per quos. nec magr. pmeliores. per quos dat in bapto. q. per minus bonos. uideo in do gtiandum est. in uno? si. dico ministri sunt. ih non faciunt uno eodemque in. si. sicut dns dedit unicuique. et sicut diuisit officia singuli. sic ego paul pt. et p dicationem ad fidem conuerti. apol riga bapto. si ds. non uos incrementum dedit. nunquid ds tm dat incrementum ex se. Itaque neque qui plantat est aliquid. dando ex se. neque qui rigat. si ds solus qui dat. intrinsecus incrementum. aut. a. plantat paul rigat apollo. qui autem plan. et qui ri. un sunt. et. uidiferentes. gr'is est eum tantum opantur nisi ego reuelet ille et intus est. quid pdest. q facuum frustra. qd opatur. omnia moliretur. gr'is est. in creatore intrinsecus latenter opatur. io art. unde sunt. sicut genere nature ita misterii ratione. ih io dicit. qr posset uidi. qr sine ch dat ex se. sine ds magr phunc. qr pl lum dat. Unusquisque. a. a. undando in differunt si una labore. et merce cede. et ih est. qr art. unusquisque a ppa mu. accipiet. la. su. fou in secula ministrandi. benedyri mercede. Sumus enim. ad uitor dei. uicolentes ad ag dnico in dep uatore si ut quidam aiunt.

Dei enim sumus adiutores dei agricultura estis. dei edificatio estis. secundum gratiam dei que data est mihi ut sapiens architectus fundamentum posui. alius autem superedificat.

Unusquisque autem uideat quomodo superedificet. fundamentum enim. aliud nemo potest ponere. preter id qd positum est. qd est xps ihs.

et si gr'is in damus in cassum accipiatis. Dicit enim. tempore accepto exaudiui te. et in die salutis adiuui te. ecce nunc tempus acceptabile. ecce nunc dies salutis. nemini dantes ullam offensionem. ut non uituperetur ministerium nostrum. sed in omnibus exhibeamus nosmetipsos sicut dei ministros. in multa patientia. in tribulationibus. in necessitatibus. in angustiis. in plagis. in carceribus. in seditionibus. in laboribus. in uigiliis. in ieiuniis. in castitate. in scientia. in longanimitate. in suauitate. in spu sco. in caritate non ficta. in uerbo ueritatis. in uirtute dei. per arma iustitie. a dextris et a sinistris. per gloriam et ignobilitatem. per infamiam et bonam famam. ut seductores et ueraces. sicut qui ignoti et cognoscentes. quasi morientes et ecce uiuimus. ut castigati et non mortificati. quasi tristes semper autem gaudentes. sicut egentes multos autem locupletantes. tanquam nichil habentes et omnia possidentes. os nostrum patet ad uos corinthii. cor nostrum dilatatum est. non angustiamini in nobis. angustiamini autem in uisceribus uestris. eandem autem habentes remunerationem tanquam filiis dico dilatamini et uos. nolite iugum ducere cum infidelibus. quae enim participatio iustitie cum iniquitate. aut quae societas luci ad tenebras. quae autem conuentio christi ad belial. aut quae pars fideli cum infideli. qui autem consensus templo dei cum idolis. uos enim estis templum dei uiui. sicut dicit deus. quoniam habitabo in illis et inambulabo inter eos. et ero illorum deus. et ipsi erunt mihi populus. propter quod exite de medio eorum et separamini dicit dns. et immundum ne tetigeritis. et ego recipiam uos. et ero uobis in patrem. et uos eritis mihi in filios et filias dicit dns omnipotens.

Agr

Agr

Agr

Agr

Agr

Agr

Agr

hec aut a nemine sinut pute fidel aut xane gre. q; q; dilectionem opatur posita in fundamento nemine perire putatur.

Siquis autem sup edificat sup fundamentum hoc aurū argentum lapides pretiosos lignā. fenum. stipulam. unūsq; opus manifestum erit. Siquis a. q. fundamentum nemo pōt mutare. s. de sup edificatione videndum ē. q manifestum erit opus cuiq. vl hē q aut. Siquis a. sup. f. li. sup edu. a. r. ar. lapides. p. l. f. stu. unicuiusq; op. manifestum erit. q; ita intelligendum quidam putant. ut illi uideant. sup edificare. sup li fundamentum. a. ar. l. p. q fidē que ē xp̄o ihū bona opa ad iacentia. illa. ā. lignā. f. stu. qui cū eandem fidē habent. male opantur. ūn arbitrant. p̄ q̄dam penal. ignis. posse p̄gari. ad lutem pcipiendam. nūo fundamentū. li ita ē. si falsa q; erit illa que obscuritate ambiguitate. q; non hūt. s. si habeam omnem fidē. caritatem. autem non habeam. nichil sum. falsum erit. etiam illud nec; fornicatores. nec; auari. &c. regnū dei possidebunt illud denuo; quomodo uerum ē. fides sine opib; mortua ē. aliter ergo intelligendū ē. q; hec dicat apte. hoc autem si lubricus. disserere conetur uereor ad intelligendum ē difficilior sit ipa expositio. s. nitar tū q̄ntū dns adiuuat breuit. dicere de q̄ntū pōt exp̄edire q̄ sentio. Sup fundamentū g; xane fidei. alius sup edificat. a. ar. l. p. s. i. ut deliceat. q; cogitat cū que dī ḡ. quom placeat deo. alius edificat. sup li fundamentū. lignā. fe. stu. i. ut deliceat qui cogitat q; mundi ḡ. quom placeat mundo. sed non eum hec ita. dē alios opib; accipienda ḡ. q; fides sine opib; saluet. q; ū ē. s. lignā. fe. stu. non aliunde possit accipi. s. etatium rerum. quam ut luceat concessarum. tale. s. cupiditatem. ut amittat sine animi dolore non possint. Qui g; adhuc amant. s. etatia. et negocia. sit ut; implicati ḡ. et detenti; unctis; quibusdam. et affectionib; carnis. domib; suis. diuitiis; possessionib; et ut iam ḡ. ita aut cor eoz. ū recedat. a. xp̄o. nichil p̄oāt. x̄ edificant. lignā. fe. stu. g; ut apti; dicam ille. a. circa. diuitias suas quodā canali tenetur. affectu. et inde egres multas elemosinas facit. nec tū ad eas agendas aliquid fraudis et rapine molit. nec eorum minuendarum. tamen timendo q; metuit aliq; eorū labitur. lignā. fe. stu. edificat. qui a. bonis uitiis. et dū honorant. et laudant. et pacientes ḡ. in tribulationib; et delectant. patriam. an. ar. la. p. edificant. hec eorum tria. edificant. et emptores sēti. quoniam sua pauperib; dant. et qui tanq; non habent. sed tenent

tra. ta. et. ta. exp̄sserit. diuitias. edificant. in templa. dei. et amore. argū. in dilectione primū. lap. p. in opib; bonis. que non consumuntur. ab igne. s. nec. et parum. sentiunt. lignā. fe. stu. edificant. et. ia. aliena non rapuerunt. reb; tamen. q; in firmitate. accessis. aliqua dilectione habent. qui sēm suos amandi. h; mos diuitias. ut lignā. et. munus. ut fenū. et. mundum. ut stipla. ignē sustinebunt. et q; h dō ū ponunt. saluabit. p. fundamentū. qui uero. h deo ponunt. et. omnia. mutant. non sup edificant. s. destruunt fundamentū. et sensus. Siquis sup edu. s. fū. hoc. i. sup fidem x̄. cu. templando dñm. ar. diligendo primū. la. p. boa opa faciendo. et qui tales ḡ. ut tm cogitet q; dī ḡ. et. quis edu. lignā. f. stu. et. quis temporalib; ut furmurat humanis accessis. utuntur. ea. aliquo amore. s. dū diuitias cogitant que mundi ḡ. quib; sine dolore carere ū possunt. unusq̄sq; opus manifestum erit. tandem et. s. ūm. et uere. Diel enim dñi. et diel iudicij. in quo secta patebit. declarabitur. uni cuiusq; opus. hic ē dies hominis. q; nunc uiuo agitur. s. i. uindicta. et in morte cuiusq; ē dies. dñi. sed ūm. nūta iudicantis. et uere declarabit. quia ignis. et in pena purgatoria. hoīs. re uelabitur. quicūq; modo neget. q; unusquisq; opus quam fuit. s. firmum. uel solubile. ignis. sua. iudicij. probabit. duos enim ignes legimus fuisse. unum etiam. quo etiam alter puniendus. reprobi. qui sequetur iudicium. alius. qui p̄cedet. et. precurrit. faciem mundi. h; qui eum dabit eos qui sup edificauerit. lignā. fe. stu. Qui autem sup edificauerit. aurū. ar. l. p. de utroq; igne. securus ḡ. non solum de illo etno qui me etnum cruciaturus. ē. impios. s. etiam de illo emundatorio quo purgabuntur quidam saluandi. ignis. q; extremum iudicij tamdiu durabit. quo usq; purgati sint. a. saluandi erant. et sic op. uis. sup. ū nullo igne. q; sup edificauit. ūm. ae. q; nichil p̄det. et q; amauit. inuenit. et sic. op. erat. et. etnabile erit. ille. pat.

Diel enim do mini declarabit. quia in igne reuelabitur. et unusquisq; opus qualeste ignis probabit. Si cuius op manserit. q; super edificauit. mercedē accipiet. sicuius opus arserit. detrimentum patietur.

Ipse autem saluus erit sic tamen quasi

dē. minoris gre. et patiet. aliquid pene. ipe. aut.

per ignem;

Ag dece. dñi.

Ag ipo. c. xcvij;

Ag dece.

Ag deinde ꝙ ope.

eo.

Responsio.

sal. erit. ꝑ fundamꝫ. xpin. aut nichil. ꝑ ponit. sic ñ sal. erit. qñ rem cremabilem ferens pignem ñr̃i more. tribulationis recremabili. q̃ emanauit ipe. ꝙ ꝑ illius sane corpis mortem donec ueniat. ad diem damnationis. et remunerationis. Si ḣ ꝙ. unusquisq. opꝰ defuncti. qui edificauit. li. f. stu. hui⁹modi. ignem d̃n̄ ppeti. q̃ aliq̃ non senserunt qui huiꝰmodi edificia sec̃. ñ portauerit ut mutuant ignem ñri tribulationis. uenialia. ꝫ emanent. non redarguo. q. forsitan uerum ē. l. q. dr̃. sal. erit. ꝫ tempnit. ille ignis. ḡ uoꝝ ñ erit. ille ignis quam quicꝙ potḣ ho patim hac uita. Vt uita pot dici. Dies dñi. ut de die ꝓsenti. igne ꝓsenti accipiat. nam hic ē diei dñi ē. dum iudicat. incipit ad modum. et ad saluandum. incipit pena. que cum sumabitur. in reprobis ꝛo enim hic puniuntur electi. ut ibi ñ puniant. in quo die ē etiam ignis tribulationis. quo urit amor temporalium rerum dum homines ꝫ istam deamissis. vñ dr̃. tribulationem earum habebunt. huiusmodi. Quod enim sine illicente amore ñ hunt sine urente dolore ñ pdunt. et uere manifestum erit. Diei enim. d. l. diei ꝓsentis tribulationis. declarabitur. et uere. qui igne tribulationis. declarabitur. tandem quisq. pe tribulationem ignem uocat. et unicuiq. o. q. f. l. firmum. t solubile. ig. ꝓsentis iudicij. ꝓbabitur. hoc igne illius opus non exuritur. qui non ea dilexit quoꝝ amissione crucietur. cui ñ ē. natum quicꝙ temporaliter fluit. et ruit. autem illius opꝰ quib⁹ temporalia dilexit qui ñ sine dolore ñ pdunt. que cum amore possessa. Si ē opus man in igne. ut opꝰ illorum quoꝝ amissio temporalium ñ cruciat. q. sr̃. edificauit. ñ solum ꝓ tuendo. qui ḣ sumet. uti cogitauit. l. ꝫ in hac uita ñ ḣ requiem suam animam ꝫ tempuerit omnia. Si cum opus erat. l. et cremabile erit. patietur detrimentum. qm q̃ dilexit pdet. et ꝙ eoq̃ dilexit hic ultimum tunc puniet. S. qui altercata ꝫ dictione ꝓpositam. elegit potius malle carere q. r. l. nec timore amittendi talia deserit. ꝓ in quam uis doleat cum amittit. saluus q̃ erit ip. q. sic ñ erit. qui pignem. qui sibi hic urit. dolore amissoꝝ. non tamen ea preferet deo. et si ergo urit cum dolore amissoꝝ. ñ subtrahit. neq; sumit. edificium stabilitate. et incorruptione mutuatum. ꝛo. sal. erit. qui pig. Iste ignis ē. temptatio tribulationis. deq̃ supra ē. Vasa figuli pbat fornax. et homines iustos tentatio tribulationis. Dicitq; solet. quoꝝ opus illius exuri dicatur. qui edificat. lig. f. stu. ē ex his malis accipiantur opib⁹. ut dictum ē. Non enim opus ardet. et detrimentum patitur. nisi malum fuit. aut ignis. ñ ardent. opa. pulla tria signata. aut mala alium. dogmatizat. quidam pulla ta. mala opa ñ intelligi. l. bona ad sustentationem sui. et suoꝝ aliquid facit. ut ad sustentationem indigentium. ex mia. l. q. h opa faciunt. cum aliquo amore temporalium ꝛo h opa dñi arsura ex peo puniantur. q. hec faciunt l. quia terrenum aliquem affectum h̃nt. ē h facit. nec ille terrenus affectus ē. adeo malus ut destruat fundamꝫ. et fidem. q̃ p caritatem operat. Simul ḣ ꝙ caritatem. et talem affectum aliqui h̃nt. talis enim affectus uenialis ē. Si; potius ligna. f. stu. accipiunt non opa bona. nec mala. que sunt damnabilia. l. peccata uenialia. vñ ḡr̃. Quod aut hoc dicitur ut tribulationis ꝓfectus possit intelligi. cum liquis deigne sue purgationis accipiat pensandum sollicite ē. qua ex causa dicit. pigmen posse saluare. ñ quisq. hoc fundamentum ferr̃. t el. t plumbum edificat. et peccata maiora. ꝛo durriora. atq; tunc insolubilia. Si; qui edificat. lig. f. stu. et pecca. minima. atq; leuissima. que igne facile ꝫ sumat. de quib⁹ tamen licet minimis. illuc nichil purgationis. quis obtinebit. nisi in hac uita ponitur. hoc ꝓmeretur. De hoc. aug. Non sibi polliceatur quisq; hanc preclaria opa. regnum dei. et dicat. qm̃ habeo signum x. et sacramenta. non delebor. mecum. Si; pigmen. saluus ero. dicit enim aplꝰ. fundamentum posui ē. Quid est hoc inquiunt q. sequit. Alius sup edificat. aut ar. l. p. alius lig. f. stu. hoc ē. qui sup fundamentum. uilia opa edificat. aut ar. l. p. edificat. Si autem peccata. lig. f. stu. Ecce ait. si aurum. argentum. peccata similis ē. manē. que cito sumuntur igni. q. edificat ap̃le a peccatis dicit. Qui sup fundamentum xpi edificant. lig. f. stu. in quo manifeste ostendit ee quedam peccata ita leuia. ut stipule. et pentur feno. et lignis. Secundum q. q. licet fundamentum corpalis fabrice ē. humo. ita fundamentum spualis fabrice ē. in humo. ideoq; sicut parietum pondus tendit ad ima. ut ē. suum fundamentum. ita spualis edificatio tendit ad sua. ut sui ē. fundamentum. sam. et pondꝰ. gemma suum genus quoq; alia. ima petunt. ut lap̃ sup aquam pon̄t. et aqua sup oleum. alia ꝛo sua petunt. ut ig. mus. et oleum semp enim ignis sup iora petit. et oleum etiam sub aq̃ fulum non separat. subter. Sic ecclia. mundo nē posita tendit ad celum ut fundamentum eius ad xp̃m sedens. ad exteram partem. et aliter pot accipi. Ab illo loco. ut sapiens ar chi. tri. po. Sapiens architectus ē. qui secundum disciplinam auctoris collocat fundamentum. et qui secundum traditionem saluatoris euangelizat alius. aut. sup. edificat. l. illi qui uenerint. post apl̃os docent. siue boni. siue mali sint. S. uideant. ut edificatio ꝫ gruat fundamentum. Vnde subdit. Vnusquisq; autem quomodo. sr̃. e. utrum secundum nos. qui sumus uere xpi apli aut secundum alios. nisi oblicta fuerint. et friuola. que sup edificant. ruinam faciunt. manente tamen nicolaum fundamento. quia et simile aliquid docuerit. tamen nomen xpi permanet. ideo bene superedificatione ut dendum ē. Unde. ff. ne pot. po. prat. q. p. et per ihe. quia nemo preter xpm loquens sua contra

mendatet. ro quamuis aliquis hec ca sint. ñ tamen do
cent nisi sub nomine xpi ut reprobatas. z ab surdas
nominis dignitas acceptabiles faciat. Siquis aũt
sup edu. l. f. hoc autem. ar. l. p. l f. ft. unusquisq;
opus. m. ei sua uro ar. la. p. pclaram doctrinam sig
nificat. sm tribz aliis. fmola. z uana doctrina sig
nificatur. que si ñ fallit unusquisq; tamen apparebit
q ardebis loa pmanẽte. z uẽ manifestu erit. Di
cit do. de. qm unusq; te. z mala doctrina. unusquis
omnibz apparebit. nunc enim quosdam fallit. z
unusquisq; o. q. f. usq; p. qm sua aliquo non muen
erit. q exurat. manifestat illum bonum fuisse.
doctorem. mala uero doctrina esca ẽ ignis. Sic. o.
m q. l. e. mercedem. ac. Cum enim nichil mille
sordis inueniat fuit. prauc doctrine sicut ignis ñ
consumet. aur. ar. la. p. sua bonus magist. in cor
ruptibilis pmanebit. z erit ei. mercel uita. sic
o. ar. le. dct. p. Opus q arserit dñi mala doctrina
ẽ que uitiabit. detrimentum pati ẽ. penas ppe
tu. Quis enim unq pena posuit iactura. ñ sen
tit. Ipse aũt sal. e. qui non uitiabit fuba fide
que constat. i. bona unqua doctrina fundatus
est sicut doctrina mala pibit. que accidens ẽ. sal
uus erit dico. sic tamen. qm pig. q non sine pe
na erit saluus. phoc enim ostendit saluum il
lum futurum. s. penali ignis passurum. ut p
ignem purgat fiat salui. ñ ẽ pfidis ieiunet. z ab q
remedio. pdẽ. illi ex parte credidisse xpm. Vel
aliq; a. q. tem. dicitur. z. l. d. ha. uno. Siquis aũ.

Nel caui qua templum dei estis et spc dñi habi tat in uob.

Siquis aũt templum dei uiolauerit dispdet illum ds. templum enim dei sanc est. quod estis

t. d. ui. dis. il. ds. sic cõ
stet saluus erit. pigmen
qua fundamento non
discedit. s. siquis. t. pleu
do aplo male docendo ut
homo ei assentiendo. tem
plum dei. q uos. el. uno.
inse ut matis uolens sub
uertere. fundamentum. et
catholicam. societatem.
diuungẽ. disp. il. d. corpe
z anima. quasi sacrilegum
z mito. templum enim di
. l. ẽ. a tempr bapi. qm nunc
nunc habitat ds. q ñ ante
spc. l. sanctificet. z purget qi
templum dei. q estis uos.
sc tm animam. z sedm cor
pus. Cauete g uob. z nel u.
hoc. s. l. q uos estis. t. i. ta
les in quib;. l. ds sedet. z ha
bitat. templum dico. dei.
i. spc. l. unde subdit. z spc
di. i. spc. l. ha. uno. qui
uos sumat in bonis. z nel.
h nota q spc. l. hic dr ds.

Cum enim pmiserit. est. t di
non subdit. rds ha. l. spc di.
ha. uno. in quo apte ostẽ
dit. spm dei ee dñm ubiq; et
adesse. spc. l. ad homines. in
eam uitam regnandos. z non ẽ eis ds. imo uo
ẽ ds uerus. qui dei membra templum eius sc
z utriq; subiectum ẽ templum illi aut ẽ templu.
Quomodo g rex ñ ẽ. et templum ẽ. que membra regis
quoniam etiam non sedet patri. z filio qui replent
filium. qui etiam membra filii sui. possidet domi
Deinde ẽ de parte p cedat quomodo ẽ parte ñ se
det. et cum ipsa sessio non sit utriq; cogitanda ẽ
naliter. z ẽ etiam demembris eius. dicat aplus
ctaut eos. l. z eligẽte fecit nos celestib;. Quomodo
g spus seo subtrahitur. a nobis qui qui sumus ee.
o sessus. tanquam sedere cum patre. z filio sit i
dignus. spc. s. qui nos eadem sede fecit dignos.
spc g. l. in celestib; sedet cum patre. z filio. z in
templo suo habitat. l. in sanctis qui sunt templum
dei modo p fidem ambulantes. z templum dicit
aliquã. z sedm suum. Quiter. z nunc templi angli
dei. s; dicet aliquis. antequam faceret ds celum.
z terram. antequam faceret sco. s. ubi habitabat. o jus
habitat ds. a put te habitat. z a put se ẽ. sion g
sic sunt sanctorum dei ut ipsa subtracta cadat ds
imo. sic habitat ds in sanctis. ut si ipse dulcesceret.
cadant. Preterea sciendum ẽ. q non dicat nisi sul
tissime. pot. spm in sanctis. non habere locum nisi
corpe quod totum. nra anima. impleuit stultus.
etiam dicitur augustus. alicubi spedum mutate ubi
pter. t. ibi. alicubi sunt ee ips. Vnde ẽ mitto mirabile q ds
ubq; sit totus non tm nominib; habitat. Quis po
to audeat oppugnare. nisi imperabilitatem diuinam
penitus ignoret. q in aliquo possit habitare. pa
ter. aut. s. in quo non habitet. s. l. aut in aliquo
. s. l. unquo ñ ẽ. pat. aut. s. Faciendum g ẽ ubq; ee.
dñm pdiuinitatis. plenitudinem. s; ñ ubq; p in habitati
tem. gram. pp hanc habitationem. i gra. di
lectionis. cui agnoscentur. non dicamus pat. ñ
qui ei ubiq; ẽ. z hi uerum sit. s; quia ei nec eis. si
lud q mirabile ẽ. q ds ẽ. in habitator quorundam
nondum cognoscentium dñm. z in quosdam cog
noscentium dñm. Illi enim ad templum dei i pti
nent. qui cognoscentes dñm. i. sicut dñm glificat.
ad templum autem dei ptinent. parui. i. sancti
cati. sacramento xpi. z regenerati spu. l. qui nun
dum possunt cognoscere dñm. Igitur quem ñ po
tuerit illi nosse hec hr. z isti potuerunt hr ante
quam nosse. Beatissimum autem s; illi quib; hr
dñm hr. q te nosse. xpianus g. z fidelib; loquens
aut tem di. es. ait. hoc pmisit ideo ut cõpungat
illos qui turpiter uiuentes sua corpa uiolat.
maxime ille. qui uxorem patris hr. z qua te
plum dei uolens dispdetur. io. nemo se. se tuos.

Si quis aũt uos uidetur sapiens esse in hoc sc̃o stultus fiat ut sit sapiẽs

Sapientia enim huius mundi stultitia ẽ apud dñm. Scriptũ est enim. Cõprehendam sapientes in astucia eor̃. Et rursũm. dñs nouit cogitationes sapientum q̃m uanæ sunt. Itaq; nemo glet̃ in hoĩbus. Omnia enim uestra sunt siue paulus siue apollo siue cephas

q̃ hoc neglegat. dẽs. Si. Potest. Si quis uult uos uideri. Sapiens esse in hoc. Scilicet. Secundum sapientiam huius seculi. Vt mundi stultus fiat. Apud se. Id est. Conuictum credat posse. Vt uera sit uerba. Sapientia. Quæ stultitia est. Deo. Scripto apud se. Stultus est. Quia ẽ apud dñm. Sapientia. Hui. Stultitia ẽ apud dñm. Sapientiam illam stultitiam. dẽs probat. Qui facit. Quæ mundus posse fieri negat. Et nota quod aliquũ in sapiẽs sapia ponitur pastiua. Abusione uerbi. Non ppietate. Quæ autem mundi. Sapientia sit stultitia. Confirmat auctoritate. Scripturæ ẽ. Hui. Ut non comprehendam. i. falsos ostendam. Sapientes mundi. Mystice. Faciendo aliter quã pollicitus. Et uim uerbi explicat. Scriptum est. Dñs. Non. Co. Sapientes. Non hominum. Sed carnalium. Quæ uana sunt. Et false quæ stultitia ẽ apud dñm. Sapientia mundi. Sermo itaq; gletur in hoĩbus. Baptizet doctoribus. Qui melius ab uno quolibet recipiat. Cum non sint dator sed gratiæ. Siue bona. Siue mala. Sint. Et cum ministri. Omnia enim uestra. Ş. q. ũ debeatis in hoĩbus gloriari quæ uestri sunt pollicentes quæ omnia uestra. Ş. i. ad seruiendum. Vobis data. Et ẽ. Gloriandum. Nisi de rebus excellentibus. Et de quibus dicit omnia uestra sunt apostoli. Sive cephas. Qui. Hui. Sive apollo. Qui sunt doctoribus. Sive cephas. Qui. Hui. Maior. Et. Non solum minores sed. Ş. Et. Et maiores. Et. Hi. Dicat. Ut non singulos doctores. Sibi defendant. Cum omnibus utantur. Deinde explicatur. De aliis. Quæ. Eorum. Sive mundus. Ut ẽ. Sive uita. Presens. Sive mors. Hui. Mundus. Itaq; ut. Ẽ. Sit. De illo. Secundum. Dei uoluntatem. Sententiamus. Et aut sibi. Eius. Dei uoluntate ponimus. Vita. Presens. Uita ẽ. Siue mundus. Siue uita. Siue mors. Siue presentia. Siue futura. Omnia enim uestra sunt uos autem xpi. xpc autẽ dei.

Si quis autem diligit deum hic agit de uno contemptu. a. Et ẽ. Hoc sit. i. quod dicit aue dor nolo uero aduersor. Et similiter nec mundi. nec mundus. Debet arbitremur. Ş. potest homo quilibet. Hic explicat. Nos ũ ut dños. Ş. ut mundi. xpi. q̃ non pleraq; sunt. Hoc modeste. Et cum gratiarum actione. Odisse uita ẽ. Siue pestilentia. Uti libenter propono. Mortem. Siue presentia uita sunt. Quibus seruitutem deo. Seruiunt. Siue futura. Ipse quoq; seruiunt. Presentia enim uita sunt. Siue uitam eis. Ad sustentationem. Ut non offendamus deum. Futura uita sunt. Si ea credentes magis optamus. Et uita. Siue mors. Ut ẽ. Hoc dicit. Quia etiam. Electa mundi. Nobis seruiunt. Siue uita. Doctor. Siue mors. Et hanc uita. Et mors. Doctor. Ad edificationem subditi. Ẽ debent. Et pro utilitate sequitur. Omnia uestra. Et uos autem. Et hæc uita. Et mors. Omnia. Quæcunq; sunt in mundo. Uita Ş. Vos autem estis. Ẽ. Non homines. Et ideo non. In homine gloriandum. Et. Ut xpo. Cuius sumus creatione. Et recreatione. Hoc ideo dicit apte. Ut sicut hæc uita. Et mors. Cessaturæ sunt. Et subiecta. Uitæ. Nos xpo subiciamur. Xpc autẽ ẽ. Dei patris. Et. Ut. Filius. Eius. Faciens uoluntatem. Ut. Nos faciamus. Ipsius. Et. Filii. Ẽ. Sumus. Cui. Et. Ad ministeriam xpi. Debitores. Aliquid. Spiritus. Cauendum ẽ ne. Intelligatur. Xpc ẽ. Dei. Quia uter illud. Omnia uestra Ş. Et illud uos. Et. Ẽ. Nam omnia illius. Et illi. Ẽ. Subditum. Ut uel dissimiles. Et. Natura diuerse. Xpc autẽ. Subditur deo patri. Ũ tanquam dissimilis. Aut alterius. Et. Naturæ. Et. Tanquam patri filius. Sciendũ etiam. Q. In hac enumeratione rerum sibi negatarum. Quæ dicitur omnia uestra. Uos xpi. Et. Dei. Nulla sit. Commemoratio. Et. Si. Sicut nec ibi. Caput mulieris. Uir. Xpc. Caput. Et. Dñs. Deo. Itaq; quia. Numquam fertur hoc. Quæ sibi. Nec. Ş. Numerauit. Solet ipsa negatio. Connexio autem patris. Et filii. Est. Spc. Et. Quæ. Et ipsa deitas patris. Et filii. Et ipsa deitas. Dilectio ẽ. Secundum illud. Dẽs caritas ẽ. Tacito. Et nomine. Spc. Et. Dicat. Uos estis. Et. Xpc dei. Et. Uita mediante. Xpo uos estis dei. Sic uos. Et. Hoc. Hactenus egit. De gratiarum actione. Hic agit. De uno contemptu. a. Et ẽ. Hoc sit. i. quod dicit aue dor nolo uero aduersor. Et similiter nec mundi. nec mundus. Debet arbitremur. Ş. potest homo quilibet. Hic explicat. Nos ũ ut dños. Ş. ut mundi. xpi. q̃ non pleraq; sunt. Hoc

dispensatorel ministeriorum dei,

Hic iam quer tur inter dis pensatorel ut fidelis quis in uematur. mi chi autem pro minimo ē. ut a uobis iudicer aut ab hu mano die. sz neq; me ipm iudico. Nichil enim mi chi conscius sum. sz non in hoc iustifi catus sum

deo aut aplc. q̄ deceo mi nus sentiebant. s. sic hō sentiat. ut dr̄s qui eum elegit. sic existimet nos ut dispensatorel ministeriorum dei. quas cām modum cuiusq; ministria diuidum. et sciendum q̄ non solum bonis sz malis dis pensatores sumt. Si enim bonos ut dispensaretur non recte aplc diceret. imitatores mei estote sicut. Si p malos non dispensaretur. non diceret dr̄s. de quibz dam q̄ dicunt facere. q̄ autem faciunt. nolite facere. dispensatorel enim sumt. p quorum minis terium. puenitur ad eām salutem. sic non eām ēt salutis illius. dispensatorie. pbū sacramentū. ē. illius ēt. participem

Hic iam. ad ea q̄ dicta de nob. ex mandum ē. ut dyci. s. hic. i. inter uos q̄ hoc alibi. iam. l. in pleno. cum expectandum ēt. donec dr̄s iudicet. quer itur. quis. l. inter dispensato rel inueniat fidelis. l. cui pos sit credi. si bene dispenset. Michi aut. si hoc inter uos quer itur. q̄ non ēt querendum. sz quicquid aliz facium. michi pro minimo ē. ut a uobis. iudicer. qualis infidelis dispensator. aut ab hūa no die. i. ab hūana cōtellect. quia non uidet occulta. et potest falli. ut ab hūa no die. i. ab hominib; dum sumt in suo die. i. non ē. diel dñi. hui⁹. dicit q̄ ē. et diel dñi quo iudicabit. q̄ unusquisq; pleta tio nem reddet. tunc secreta cordium patebunt. sz neq; a minimum ē. in si a uobis. ut ab alio sit iudicer. sz neq; ego q̄ melius me noui. quam uos. iudico me ipsum. et ita peto. ē. uobis de ignotis cordi mei. ut alios iudicare. tanta ē. ptundias et dencia. ē. ēt. in homine. que latet ipm hominē unquo ē. ut impetro ptundias ifirmitatis. late bat cum se. cum dño morturum. tenere. p mit tebat. Cui g̃ quisq; de se. aut nō omnino aut ux possit ueram terre sententiam. quo⁹ pot de alio iudicare. ē nemo scit. quid agatur in hoīe. n

spē hominis. ō aplc. nō plumen sl. de se diffinitam dare sententiam ait. neq; me ip. ui. q̄m melius me nouit. quam illu. s. melius me nouit dr̄s. q̄ ego nō illu relinquendum ē. iudicū. Dicit p̄ insci ens. i. nullo me remordet. conscientia mea. s. nō in hoc iustus sum. i. non tō me iustum puto. quia pot ēt. q̄ nesciō. Deiecta enim quis intelligit. et gl̄at. se mundum hr̄ cor. humiliat se aplc

Quautemu dicat me. dñs ē. Itaq; nolite ante tempꝰ iudicare. quo adusq; ueniat dñs. qui illu minabit. abs condita tene brarum. et ma nifestabit cōsi lia cordium et tunc laus erit unicuiq; a deo. Cauete scis. transfigu rauit. in me. et apollo propter uos. ut in nob discatis ne sup quam scriptum est. unus. ad uersus alium

hoc dicens ut homo loq̄t. qui potest hr̄ culpam nes cius. Quia nō. o. neq; ego me debeo iudicare. ne q̄ uos. s. qui ui me. i. ē potest. et debet me iudica re. dñs. solus. ē. qui nouit omnia. et q̄ dñs ē. qui po test iudicare. Itaq; no. ui ante. tudicaj. q̄ iudi cet. s. quoadusq; ue. d. ui. Inter enim iniuria. iu dicat. q̄ iudicat iniuria ē. si autem iudicū eius asserto p̄cedat sententia sēce iudicium phibet. aplc. q̄ occulta sunt no bis corda hominū. sed his plerumq; nra ēditus fallitur. Sz cauendum ē. ne putiosa opinatio ē fallamur. ut quia nō possumus hominum indagare et sciam. de ipis. rebz habeamus ueram certamq; sententiam. hz modo. ut si nescimus an ille. ut ille homo sit im pudicus. pudicus. et iustus. siue iniustus de termimus tamen impudica am. et iniusticiam. et pu dicaam. et iusticiam dili gamus. et appetenda illa q̄ tenenda in dei ueritate ostendamus. ut cum de ipis rebz q̄ appetendum est appetamus. et q̄ de ui tandum ē. uitemus. et q̄ noscatur nobis q̄ de ho minibz aliq̄ in no assidue non uera semper. hec aut enim ad humanam temptationē. patet si ne q̄ quis ista. non ducat. in aplc. Temptatio uos non apprehendat nisi humana. et si ergo suspi

cationel uitate non possumus qp hominel iumꝰ
uidicia tamen ꝛ diffinitas firmasq; sententias ꝛ uide
debemus. Si q̄ suspicamur q̄ ē humana tempta
tio saltem non uidicemul quando q̄ non erratur.
ineꝝ ut recta sit impbatio uitiorum uirtutiq;
approbatio. pfecto si erratur in hominꝫ uenialis
ē humana temptatio. q aut puniolumē. phibet
apl̄s dicens. Nolite ante tē. uī. quo ad usq; ue. d.
qui illuminabit. ꝛ apta facet. abscōdet tē. ꝛ pcōꝝ
ima ꝛ si. cōꝝ ꝛ bonas cogitationel. q gesta. ꝛ co
gitata bona. ꝛ mala. tunc erit apta. ꝛ q; tunc erit
omma nota omnibꝫ poterunt. dese uidicare. ꝛ de
alīs. ꝛ tunc unicuiq; bñ agēnti cogitanti. erit.
p̄mdo suo laus. ꝛ remuneratio ad eo. hic
nelcitur quis sit. laude dignus. hoc autem. q̄
lupus dixit illos di
xisse. ego sum pau. ego
ap. cum tamen hoc
nullus forsan dixit.
apte hic. a dixi. ñ ē
gl̄iandum in nobis.
hec autem. o. fīs unme
ꝛ apollo cōfligāt. cum nobis non gl̄iaremur
ꝛ me. ꝛ apollo ppter nos confligam. pomnibꝫ ut abho
minibꝫ abhorreatur. hoc sicut a nobis hec ergo mise
ꝛ apollo cōfligant. dum speudo apl̄oꝝ gl̄as ꝛ tradi
tionel puer las sub sua psona. ꝛ apollo euacuat. sū
mam illoꝝ deliciant. ñ singillatim ne maioꝝ ñ
nascerentur discordia. hemo enim audiens. nom
sinum tyrannū utꝝ eius cui fauet cum temptaꝰ est
facere. tacito uero nomine audiens. de se aliquid.
dictum dissimulat. ꝛ hꝫ fecꝫ. ppt uoꝫ. ppt humi
litatem uām hanc. s. ut nobis qui maiores sumus
discamꝰ ne unus inflectur ad ñ. aliū. ple alio.
abillo. ꝛ melioꝝ q̄ ille. ꝛ q. sit alius abillo. ꝛ me
lioꝝ. qua nullus ē. q̄ntum. ad le. utꝝ quantū. ad
numsitum. ꝛ inflectur. p doctrie. alio a ministri
alīs. ꝛ melioꝝ. q̄libꝫ sint inflectur dico. agendo
sup̄. ꝛ ultra. ꝛ aliter. q̄m scptum ē. in ieremia. s. ā
gl̄iatur in dño gl̄ietur. in quo debeꝫ gl̄iari ñ in hoīe.
Quis enim te dis. a massa p dirōꝝ. nullus nisi so
lus dꝰ. ipe sepat te ap duꝫ. Si q̄ ho inflatus posꝫ
respondere. utꝝ uoce. ꝛ cogitatione. ꝛ dicere diśnt
me fides mea. ꝛ oratio mea. ꝛ iustitia mea. occurrit
apl̄o subdens. Quid aut. a dico quis te discernit.
s. diuas fides tua. ꝛ ora
tio tua. ꝛ iustitia ſ̄am
utrūq; q. quid hꝫ boi.
q ñ accepisti. ad eo. ſ
Sciendum ē. nemiē
posse discerni. a bona
p dnōꝝ massa nisi
qui hoc bonum hr̄. ut ēdat q̄ quicquid bonū
hr̄. gr̄a saluatoꝝ accepit. Sciendum etiam q̄
sicut sup̄ teneꝝ rium iudicium phibuit ita

hic aliud q̄ sic arrogantie. a monē conatur. s. ne
homo lupbiat ppter aliq̄m grām ad o libi data
putans se eam habere ale. ut a ministro. q apte.
redarguent aut. quid. ha. bonū. q. ñ acce. Si a
ac. adeo quid gl̄ians. in
te. ut inullis. a non acce
pisti. adeo. ſ. ut abillis
ꝛ ita. ne unus inſi. ad
a. pbapta. alio. ꝛ melio
re. quam sit alius. ꝛ ño
debeꝫ quis eum bapta
quantumcunq; bonus
sit. discernere. adeo qu
baptizatus ē. animus bono. a si baptizatus est a
paulo. quom discernis adeo qui baptizatus ē a paulo.
nichil unq; ille. hr̄ a bapta. mchr̄. Quid a. hic re
targuit illoꝫ. eosdem. qui gl̄iabantur de magistio
pseudo ꝛ empnentel. doctinam apl̄i. a gl̄ians pisti
s. quid hꝫ. abillis. q non accepisti same. ad
numuidetur loqui. s. ad partem pleb loquitur.
Si aut. acce. ame. quid gl̄iaris ēc me qui non idem
accepiꝫ ame. hꝫ dicat ēc illoꝫ qui eadem q̄ ab apto
accepant audientel. de magistio pseudo apl̄oꝝ gla
bantur. qui p eloq̄tiam se emendantel gl̄iam in
se ūtrebant. cum apte. se temptabilem uideri fe
cerat ut gl̄iam dō faceret. sō q apte ꝛ ironice est.
loquit̄ quasi concedens q̄ eis dese ipsis uidebat.
cum subdit. Nam saturati. a mepo uoꝫ dicens.
quid gl̄iaris. ꝛc. s. ñ tre
te. uideor hoc facere q
uoꝫ iam. ꝛ tam cito sa
turati estis. ꝛ pleni spī
s. ꝛ iam duitel tēa estis.
q̄ ꝛ alios saturare po
testis. ꝛ ironia ē. ac si
diceret non ē tra uasce
tis. enim uerba q̄ nō o
stirmantis. ꝛ regnatis.
ꝛ regnis uoꝫ sine nob.
Sic putabant illi gl̄an
tes. de pseudo apl̄is. ꝛ
utꝝ. uē. regnetis. Vere
regnare est. de spe. ꝛ p
uisis dei securum ē.
ꝛ uadiuis gaudē. No
ta q̄ ut puis pater etiā
hīs ingras filiis. bene
optat. regnetis dico ta
ut ꝛ nos regnemus no
non dico uōs nobcum
ſt cum nos sequi digne
mini. s. dico nos uobis
cum. ut nos sequmur.
uos si non multis seq.
nos q̄s quidem sequi debetis q nos re uā. regnam

hic aliud gl̄iari non gaudē. amouē conatur. s. ne
homo lupbiat ppter aliq̄m grām ad o libi data
putans se eam habere ale. ut a ministro. q apte.
redarguent aut. quid. ha. bonū. q. ñ acce.

Si autem accepisti. quid gl̄iaris quasi nō acceperis.

Nam saturati estis iam diuitel facti estis. Sine nobis regnatis. et utꝝ regnetis ut et nos uobiscū ꝛ regnemus. Putoꝫ. qd ds nos apl̄os nouissimos ostendit tanquā mortis destinatos. quia spectaculum factus est mundo. et angelis. et hominibus. Nos stulti propter christum. vos autem prudentes in christo. Nos infirmi. vos autem fortes. vos nobiles. nos autem ignobiles. Usque hanc horam et esurimus. et sitimus. et nudi sumus. et colaphizamur. et instabiles sumus. et laboramus operantes manibus nostris. maledicimur. et benedicimus. persecutionem patimur. et sustinemus. blasphemamur. et obsecramus. tanquam purgamenta huius mundi facti sumus. omnium peripsema usque adhuc. Non ut confundam uos hec scribo. sed ut filios meos carissimos moneo. Nam si decem milia pedagogorum habeatis in christo. sed non multos patres. nam in christo ihesu per euangelium ego uos genui. Rogo ergo uos imitatores mei estote. Hoc autem dicit. ut ostendat. quia ipse non est ingratus. qui ea que ab apto accepit. ad utilitatem ecclesie dispensat. Et ideo ait. Nam saturati estis. iam diuites estis. Sine nobis regnatis. Et utinam regnetis ut et nos uobiscum regnemus. Putoꝫ. quod dicit nos apostolos nouissimos ostendit. tanquam

aulum facta su
mꝰ huc mũdo.
et anglis et ho
minibꝫ. Nos
stulti ppter
xp̃m uos aũt
prudentes in
xp̃o. Nos infir
mi autem
uos fortes uos
nobiles nos
autem ignobi
les usq; in hanc
horam et esu
rimus et sitimus
et nudi
sumus. et co
laphis cedimꝫ
et instabiles
sumus. et la
boramus ope
rantes manibus
nr̃is. Maledicimꝫ
benedicamus.
Persecutionem
patimꝫ

timeo ne sine uobis
puto enim. a uos sine
nobis putatis regnare
hic. qp puto. quasi q
nullatenus putandum
e. ypocrite enim loquit.
q; pmala q; patim. dñs ol
tendit nos. ap̃los. nouis
simos. dequibꝫ
non cet. tanquam mor
des. qi ad nullam uti
litatem. sed mortem reser
uatos q; p hoc uideantur
q; fe. in spectaculum enim nr̃i. ql
ad monstrum uenit
hominem. pq; magis pro
bam amicos deum. q; ita
puto enim. a deo debet
nobeum regnare. quia
ego pu. et certus sum
q; dñs ostendit. nos a no.
et similes nouissimos scis.
s. helie. et enoch. mutri
bulationibꝫ nos dico
tanquam mor dñs. q; sic ita
nos ut illi. qui a mundo
mortem seruabantur. ad
q; spectaculum ueniebat pplꝰ. Sic ad destructionem
helie. et enoch. tunc ue
nient. in addestructione
ap̃lorꝫ ueniunt mali
unde subdit. Quia spec
ta. in. quid nomine
mundi intellexit subd.
et anglis et hominibꝫ. ut
q; bonis et malis. s. bonis
ut confortent. et laudet
malis ut insultent. ut
rupent. Bonum aũt anglis
bonum hominem laudent.
et mali ut rideant. hec dexte
ra sinistra. his utrũ quasi
armis. ad ferriendum hos
tem. et diabolum. s. laudatꝫ
ribꝫ. ut ruptoribꝫ. Sinistra
ista deuiant. nec illa tran
quant. Sed. et nos stulti. su
pp̃. xp̃m cuius crucem p
dicamus q; uos tacentes
uidemini. inypo prudentes
et. unde subdit. uos aũt.
pu. inypo. et. hic incre
pans ecce. et. sanh. s. ol infir. su

ersustinemꝰ
Blasphemamꝰ
et obsecramus
tanquam pur
gamenta. hu
ius mundi fac
ti sumus. om
nium ppter
nos usq; adhuc.
Non ut con
fundam uos
hec scribo. s;
ut filios meos
carissimos.
moneo;

Nam si dece
milia peda
gogorum. ha
beatis. inypo
sed non mul
tos patres.
Nam inypo
ihũ pe ewangliũ ego uos genui

su. et afflicti. uos a fo
portestatem. et securi uos.
igno. et reuerendi. nos a ig
et despecti. usq; in hac
ho. et nunc. et usq; ad
hanc ꝓl. et esurimus et si
nu su. libere enim. et nuda
ulatione utitur ꝓdica
tel. et gesta ꝑ uerba ma
lor. atq; uel. s. grãm nõ
hnt ap̃d hominem. et co.
ce. iusta su. qua. ꝓpter
rationem mutamus loca
fugam enim. ap̃lis dare
plures. et doceamus. et la
mas et nos. nobis necessarias
operantes. qi nemo dat no
bis. et male. et bñ. hortan
do alios ad bonum. et ꝓpter
rationem. et torquemur. pa
timur. et patient. iusti
et blasphe. qi magi. et
maledicta. et nobis. dñs. pu
tas eos. ne blasphement nos
ꝓpter nãm hnt mdi deqb;
manentes mdi i quet. tab
ernas ꝓtegat qp̃ sic sumꝰ. p. up. o. pissima ꝓ gratiã
e. fecit pomi. q; eqd deqb;
mala ut purgamur. reddatur. abiit
ultimata est. et. s. hny. et q
libet domo. quisquilia
phec omnia uero ꝓbamur. in ypo prudentes et
fortes. et sibi aliter uidentur. ad. abiectionem
omnibus facti sumꝰ. et hoc usq; adhuc. et nunc.
usq; ad hoc tempus. Non ut dñs uos. aspabla
dis mutat ut salutaris medicus. a. et sic dixerim
uos inflatos. et. tñ. ñ hec scribo. ut dñs tñ. ut
erubescentiam faciam uob. s; mo. uol. ut fi
lissimi. ꝓ quibꝫ tot mala passus sum. et hũdi
ri. q; uos estis. filij. nam ego pater sum. et hoc
e. q; ait. Dam si habeatis. mi. pe. similitudinem. pinsi
nitio ponit. et quanta
libet multitudinem. ecclesiam
dicto. mx. quã gemen
tem uos. s; tamen. ñ
habent. pa. qui genu
issent uos in fide ex pri
mo. Dam ego. tñ. genui
uos ut unime. s; imitatores
mei. et mihi de xp̃i. et hoc p
euangl. et ꝓ predicatio
nem meam. cum ꝓdi
xisset. ego genui uos in
xp̃o. addidit. pe ewangli
um. ne ipse ut putaret.

dñno.

dñno.

abj.

agr ips. uxx.

agr ips. uxx.

ee. q̄ dei ē. aut enim dñs in euangelio. Sic uos
dicatis patrem nr̄m. unus enim ē. pater nr̄
dñs sup terram. q̄ non ō dixit ut hoc nom̄ ceteris
tollatur. s; ne gratia dei qua ueternam uitā
gr̄amur natiue. ut potestatu t̄ etiam scientie
aut̄q̄ hoīs tribuatur. Appellantur quidem ra
bi patres s; non sicut dñs pat̄ unus ē. qui regnat
spū. l. quos facit filios ad etnam hereditatem hoīes
uero dicuntur patres ppt̄ honorus gr̄am pp etatem
curamq; pietatis. Notandum etiam. q̄ dum loq̄s
s. comitib⁹ l. pedagogos l. nominat pueros alos ee
significanter. Rogo ergo uos. ergo uos. q. genuui uos. ergo
g. o filios es. imu mei. non
pseudo apl̄o. sicut. 1. e. x.
imitatores sum. 1 hic rogo
uos. quicq̄ debito michi
obedire debetis. io. 2. l.
ut non imittentium me
mihi. ad uos. thi. phē. cdr̄
missa eis epla. quē filiū
mū. unde. 1 kmis bria
gendo. 2 fidelē. uidno. i.
impdicatione dñi. qui
uos. mo. ta uj. m. i. in
structionel meas. que
sunt unxpoibus. nio re
ueniede. monefaciat uos
dico. ita sicut ego. doceo.
eas ubiq; tray. 1 in omni
ecclia. nio autentice se
dico mihi tunc hebreis. rop̄
erat mirū. q̄ quidā uim
sic inflā sunt de philo
sophis quoy tirena glo
riantur. sapientia. tan
quam in sin. uen. adū.
Veniam. a. cito ad uos.
s. cēp̄ monitionem
p mittat. se ire ad illos.
s; si dñs permittit.
unde subdit. Si dñs uo
. a. ueniam ad uos. nisi
culpa uīa impedierit.
nō dicat. si. d. n. uolūtē
dei sin uer. dum uolui
se cā uitaq; indignatiū
illoy. ueniam dico. 1
cognoscam. 1 pbabo 1
quetam. in sermone hūa
ne sapie. s; in uirtute. in fi
de. 1 bona opatione
eorum qui inflati s.
superbia alta sapiei
di. 1 ceteros iudicā do
ctrinam. a. nō non

Rogo ergo uos
imitatores mei
estote. Ideo mi
si ad uos tumo
theum qui est
filius mis karis
simul et fidet
in dño quos uos
cōmonefaciat
uias meas. que
sunt in xpo ihu
sicut ubiq; in
omni ecclia do
ceo. Tanquā
non uenturus
sim ad uos. sic
inflati sūt q̄da
Veniam autē
ato ad uos. si
dñs uoluerit
et cognoscā

sic 7 ego x

Anno.

non sermone
eorum qui in
flati sunt. s;
uirtutem. Nō
eum in ser
mone. e. regn̄
dei. s; in uir
tute. Quid ut
is in iuuria
ueniam. ad
uos autem mi
caritate. et spū
mansuetudi
nis. Omnino
audit̄ int̄
uos fornicatio.
rat fornicō in
q̄tū ī regnō ita
ut uxorem pa
tris aliquis
habeat. Et uos
inflati estis et
nō magis luctū
habuistis. ut
tollatur. de me
dio uīm qui
opus hoc tec̄

q̄am sermonem. qua
regn̄ dī. i. cā regni dei.
nō ē. in ser. s; uirt.
i. non sermo humane
sapientie. s; uirtus. ē.
causa regni. Quid uul
ris. 2. ego uelle. uenā
s; quid hoy. uultis. l. a
ue. ad uos. in uir. con
uibus libet caritas. in ti
ē. uidetur. annuca. i.
in manifesta dilectio ē
ut bona suppleam. et
spū. mā. ut peccatis par
cam. errores uerba in
fert. ut inflati humili
arentur. 1 se ppārent.
ad recipiendum eum.
Ablit autem ut pīs filiis
dicerem. Sum iuuga ue
tus. uel est noli uenire. oye
lius ē. enim eridit in
iuuga patris quam per
ire. in blandimento pie
dominus. Omnino mit. u.
re. hic redarguit illū.
fornicatorem qui uxorē
patris tenebat. 1 illos
qui eum tollerabant.
Erant enim ipi patria
pes dum patrem ultis.
reū tam ingentis pec
cati secū incorreptum
conuenire. s; non ergo so
lum illum aptē reum
mortis s; etiam ad hec
tel illi. non immunes.
a. cmune demonstrans.
2. q̄to an ad uos uenā
iniuga. i. iuga. i
uos corrigatis. q. audiū
i. omnino. i. ab omnib⁹
inter uos. qui inflati
estis nec corrigatis. q.
audiū. fore. uel utiq; in
famis. 1 talis ē illa
for. quat. nec etiam in
terge. Vt gr̄e illud pec
catum ostenderet. nec
abhis 1 dicat ad mm.
quidm̄ nescit. Dein
eminus pdit gr̄s dicēs.
ita ut uxorem. p. a h.
i. h̄ publice. i. reliqbz
opus ñ ē. publice eū

aīm
Ag

ad. ii. co.

Ego quidē absens corpe presens aut spū iam uidicauj ut p̄sens eum qui sic operatus est. unnomine domini nr̄i ihu xp̄i congregatis uobis et meo spū cum uir tute domini nr̄i ihu xp̄i tradere hmōdi sathane in interitum carnis. ut spūs saluus sit in die dñi. ihu xp̄i. Ego quidē absens corpe presens aut spū iam uidicauj ut p̄sens eum qui sic operatus est. unnomine domini nr̄i ihu xp̄i congregatis uobis et meo spū cum uir tute domini nr̄i ihu xp̄i tradere hmōdi sathane in interitum carnis. ut spūs saluus sit in die dñi. ihu xp̄i.

nō ūcam suam loco uro tis habebat nec aliq̄ gr̄ā ūsatione potāt regi cri men. Sciendum q̄ causa huius formcationis. l. de uirone patris uxorē. de formcatione p̄ea mo nebit de omni carnali uidelicet. et spūali. uos tamen. et tm̄ sceleris sit. inter uos. tm uolm̄ statu. estis. uerū superbie q̄ pel lit miam q̄si uim̄brū patiatur. et patiunt. et n̄ habuistis luctum. et do lorem p̄peccatis illius. q̄ magis. facend' erat. ita uti q̄ dolore debeat. ut quiescat hoc oc̄. q̄ nullo modo regi poterat. tolla tur. de me. uim̄. q̄ os eius parti capel. Ego q̄d. a. uos non fuistis cū. qui p̄sentes eratis. sed ego abs. q̄ cor. p̄. a. spū. et. sollicitudine. nīa et prudens uobis. iam si ne mō. iudica. eū. q̄. sic operatus. ut p̄sens. et ac si p̄sentes cēm iudica uidico. in nō. d. n. i. x̄. et in uirtute eius. et h̄m iudi catum. et. tradē h̄mōi. re sathane. in. nō. dō. et hoc m̄ iudicatum. ut uos congre gati iunctissime aliqua dis tentione quib; mea ac tristitias. et uirtus x̄. co operabitur. tradatis. huiusmōi sathane. Vtra pot ordinary littera. h̄ modo iudicatum. et. uob oc̄. et. mō. et. tm̄. d. ihu. et. h̄. sa. tradē dico. in nō. d. n. ih xp̄i. et ut uos congregati tradatis. h̄mōi. sathane. in nō. dō. et ad honorem dñi. et glam. ecclie. et. in huiusmōi iudicio non p̄dio uro. iudicatum tradē. sathane. et hoc in interitum. carnis. ut sathanas. corp aliter eum. uexet. et sic ille relipiscat. hanc ei. potestatem dicitur habuisse. ap̄s. ut cum aliq̄ astutia sua n̄ posset. dimouē. diabolo eum ue xandum traderet. quo a dulcib; penitentiam. p fitens. a malo desisteret. unde subd. ut sp̄c. eius. sal sit. in die dō. n. ihu x̄. et. ut anima eius salua sit hic. si q̄n illius cor uiuisset dñs. si q̄n illi dñs. lucet uicorde. et appellat. hic diem dominum ortum lucis. et. appositionem gr̄e. et anima salua sit. in die. d. n. i. xp̄i. et in die iudicij. Q. uibus uerbis nam. testat ap̄s. non se odio. et. amore illud fecisse. Sic enim ap̄s non crudeliter. et. amabiliter. et zelo carnali. sathane tradidit. Sicut enim moyses mel uel ydolum. paucos quidem iudicauit. impsentiarum. et. in posterum disciplinam sanctiens. Nam cum nulla crudelitate. et. magna dilectione. fecisse. q̄ fecit apertissime agnoscit. uuerbis eius p̄ peccato. uideor orantibus. et dicentibus ad dñm. Aut dimittere illis. aut dele me de libro tuo. Sic et helias et alii uiri bonum nulla mala morte puniebantur. q̄ sic. et uiri ab; uxib; suis mercedem accipiebant. in illis a morte. puniebantur. non ipsa mors nocebat. et. peccatum q̄ augeri posset. minuerent. minuebat. Non temere. iudicabant. quib; tale iudicium donauit dñs. Iude e. q̄ helias multos morte affec et ipsa manu. ignem de uultibus uetto. Vii. et h exemplum helie. non repehendit. xp̄s uel discipulis memorantibus. quid ab eo factum sit. et penitentiis eam sibi ipsis dari potestatem dandi igne deuorandum. ad consumendos eos. qui sibi hospitium non p̄buerunt. et ignorantiam. iudicandi. ap̄lis repehendit. quia odio n̄ amore correctionis. desiderabant uindictam. Tales uindicte etiam in nouo testamento non defuerunt. Sā et petrus sic ananiam. et uxorem eius uindicasse. legitur. q̄n grauiores cecidunt. nec telus cessauit sunt. Vtra tñ dicit. et. ut non de alia corporis uexatione accipiatur. et. depurationem. ecclie. a uitiis. et. cōis. que fit p excōmunicationem. quasi in dicaui eum. qui huiusmōi. et. tradere sathane. et. abiecta. expellere. ammonitionem. ecclie. ac. ab illo. suspendere. et. liberum illi facere ut mundum. carnis. et. facere. et. secundum q̄ expetit. caro eius. in interitum illum dicens. Omnis q̄ carnalis uoluptas. a diabolo e. et. ideo. cum huic uoluptati relinquitur. aditus e. sathane. et. cū carnis desiderio se iungit. anima. in tertium patitur. Non enim hoc amando. odio facit. et. ea intentione. ut expulsio hec. ad re uocandum illum ualeat. Vñ subdit. ut sp̄c. et. sit. in die dō. n. i. x̄. et. ut anima eius. salua sit. in die iudicij. Vt ideo tradidit. eum ap̄s. sathane. abstinendo. ab ecclia. ut sp̄c. et. quo con taminati. mundantur. saluus sit et alii. a mille. in die do. et. in die iudicij. nisi enim electus esset. non fieret saluus sp̄c. ecclie. in die iudicij. Deterebat enim omnes. excommunicationis causa. ut in die dñi. mundi. a sp̄u. et. inuenirentur. Non bona e. q. et. quia talis formicator. inter uos e. igitur. non bō a e. gr̄ia. n̄. q̄ uultos uos ee. ac tactus. qui talem

dg̃ is. d. ur mos. dg̃ qvb cc̃ sal. resl. cap̃. lx. vj.

dg̃. d. z. iij.

diuo.

xbj.

abr.

Non bona gloriatio uſtā
De ſtatu ſqua modicū fermentum totam maſſam corrumpit;

unter uos patrum ꝛ ſig̃ malū ſtatus bonū ſtatus hec tam gēneratio mala ē. qp hec omnia bona impedit. qp modicum fermentū ꝛ consensus humꝰ peccati. qꝰ ē. cognitum non arguit. totam. maſ. coꝝ ꝛ oīm ꝰ damnat quicumq; possit. arguere dissimulant. pā ricapel eum erant dum paterentur reum ſ; ſi quis potestatem non hꝫ quem sceř reum abicere. uel pbare nonualet.

abr.

Expurgate uetuſ fermentum ut ſitis noua conſpersio ſicut estis azimi.

unumꝫ ē. iudicis non ē. sine accusatore dāp nare. ut nec xp̃c iudam abiecit. qua non ē. accusatus. ſ; modicum fermentum. ꝛ iste unus fornicator. aliosꝫ suo exemplo ad peccatum trahen do. to. ma coꝝ ꝛ oēs nel quinouunt. ꝛ non uitat ꝛ annes tatis hoc. Expurgate. a. ꝛ qua modicū fermentū uos corrumpꝫ. ſ; expurgate uos ut eaē do ab obꝫ. uetus fer. ꝛ eum qui corrumpit uos. qui ē membrum ueteris hominis ꝛ acid. sicco igitur illo fornicatore. uetus fermē. eiciatur. ſ; expurgate dico ut ſitis. ꝛ pleniꝰ noua cōſpersio. ꝛ innouari uultis ab ꝛ sine corruptione peccati. sic. ē. tū i bapō. atismo ꝛ a corruptione peccati puri

Et enim pascha nr̃m immolatus est xp̃c.

Conſpersio enim ē farina. paquam ſtrita sine fermento idem est ꝛ azima. ſ; ꝛ apꝰ. ut ſitis noua conſpersio. ꝛ unū quid pdicatione. ꝛ a corruptione. peccati puri sicut in baptismo sunt facti atum ꝛ mundi sine corruptione. azima enim gre. lat. dicitur fermentum. Et enim. a. io puri ēē. debemus. ꝝ enim ꝛ quia xp̃c immolatus. quē sedere debemus ē. pascha nr̃m. ſ; pquem nō sit rede debemus de mundo ad patrem. pascha ꝝ non sicut quidam errant. grum nomen ē. ſ; hebreum. oportunissime tamen occurrit in hoc nomine quedam congruentia utrāq; lin guarum. q enim pati grece pachin dicitur io pascha passio putatur. ēē. Vt hoc nomine a passione sic appellatum. in sua uero lingua ꝛ in hebrea pascha. transitus dicitur. diēt.

ag ſt. 10.

Itaq; epulemur non in fermento ueteri. neq; in fermento malicie et nequitie. ſ; in azimis sinceritatis. Scripſi uobis in epta ne commiſceamini. fornicarijs. non utiq; fornicarijs huius mundi. aut auaris. aut rapacibꝫ. aut ydolis ſeruientibꝫ. Alioquin debuiſtis de hoc mundo exisse.

tō. q. tē. i. pmū pascha celebrauit. popl̃s di. qñ egressꝰ pto fugien tes. mare rubrum trā sierunt. ſ; hoc figura illa pp̃hica. unitate completa. ē. cum hic omnis ad immolandū. ducitur xp̃c. cuius sanguine illius postꝫ hꝫ nr̃is. ꝛ cuius signo crucis signatis frontib; nr̃is. ap̃d ihesum hui ſ sciam q̃ ac cap tiuitate egyptiaca liberamur. ꝛ ſalubrem tū ſtrum agnum ei adiabolo. tū simul. ad xp̃m. abisto iusta buli seto ad eius sanctissimum regnum. deo enim. ad p̃manentem. dñm tū simul. ne cum hoc mundo transeunte. transeamus. Pascha immolatus ē. non transitus sicut q̃ busdam uidetur. p̃. eum pascha ē. ꝛ hic tū situr. quia ante expletum est saluatoris. ꝛ hic saluꝰ. Itaq; quia qꝝ xp̃c immolatus est. pascha nr̃m. itaq; ē. non infer. u. ꝛ in corruptione ueteri. qꝝ saluati. non transiremus. de inde fermentū corrupti onis et p partes distinguit. ꝛ neq; infermitate. ma. quē in aliquo ex erceatur. ꝝ nequitie. q̃ in se quis habet. ꝝ aliqua enim ē. iniquitas que sit in alium. ſ; eqa q̃ ē. iniquitas quam in se quis omittit. ſ; ed azimis. sin. cru. ꝛ in sinceritate animi. ac ueritate bonorum operum que pascha nos significat.

Nunc autem ſcripſi uobis non commiſceri.

Scripſi uob. a. mo neo uos ab̃ expurgate. ꝛ sine hac āmonitione debuistis facere. q̃ iam in alia epta ſcripſi uob.

Vel in azimis. sin. ꝛ nouę uitę. ꝛ ue. ultimi omnis fraudis. simus. ꝛ ut sinceritas mundam uitam faciat ꝛ ueritas. omnē fraudē excludat.

h.l. necūmulceamur. fornic. ligē. se prius sēp
ille eūl alīā eplam. ū monuit. illos ne rūge
rent. se male ure hoīb;
q̄ non ure lle rerant
que scripserat. qualit.
accipienda sint determi
nat. non ut q; tor. ligē.
gentilib; qū post uam
ag; concupiscentias suas eum
tel fornicantur. add̄ quib;
mulceri non phibuit sic
ut puul ure lle rerant.
aut ne cōmulceamur aua.
aut rapac. aut ydol. ser.
hoc etiam nulla epla p
hibuerat. que rndo
debent obseruare. a frib
talib; sēplit. ee recedend.
qui sunt fornicarij. t auari
t rapaces. t ydolatre.
l; ūagentib; alioq̄n si
p̄cepissem gentilib; nō
commulceri debuerat;
grisse de hoc mundo. i ne
cesse. eet. de mundana
ūsationem grue. cū uq;
tales sint. t fortasse eū posset.
homines. i hoc mundo uiuentes. uel cum tali
b; uiuere. nec etiam possunt tales. xp̄o lucrari si
cōuiuium eorum uitarent. 1o uiuiū unde.
dīs cum peccatorib; q̄ publicanis q̄ comedit. Vt
ait dico ne cōmulceamur. alioquīn. i sic mulc.
debuerat. d. h. m. e. i melius eet. uob mori. cō
pendium q̄ ē. male agentib; si ea ul mori aut.
quam durius in peccis ūlentur.

Dunc ait sēpsi
t g. q. q̄ n̄ dett. sēpsi. g. ne apparet. q sēpsi uo
bis. ne cōmulceremur. rē. Vt ita unge. scripsi. q̄ n̄
bene accepistis. sunt aut. determinate. sēpsi uobis
ne. commulceam. hoc modo. si is qui nominatur. fr̄r.
si non sit. ē fornicator. nominabilis. i manife
stus. q̄ cum ebrio tul. q̄ rapace cū gtica. precaul. tu
tatul. t sic de alia litterarum. Siquis fr̄. no. for
ti. sen; aut ama aut ydolser. aut ma. i detractor.
aut ra. aut eb. usu ubis oīb; notat eos. ē hmōi.
i. t his. r aliis similib; scripsi. i sic bo. uisi. i ubeo
nec a. lu. ned; orare. ut sic erubescens corrigat.
addende q̄ non simpliciter uber. non cibum
sumere. cum fornicatorib; t auaris. rē. h; pre
mittit. siquis fr̄. no. p
hoc enim. q aut. fr̄ ostendit. q cum infideli. gen
tili non phibuit. cibum
sumere. quem ā alibi aut.
siquis uocat uos. et uis
delib; ad cenam. i multa sunt. omne. q apponitur

dicatē. Non
ne de his qui
intus sunt
uos iudicatis.

Nam eos qui
foris sunt dīs
iudicabit.

Auferte ma
lum ex uob
ipsis. Audet
aliquis ūm
his negoci
um aduersus
alterum iu
dicari apud
iniquos et
non apud
scos.

fuerit. mandicare. di
cendo autem nominat.
ostend; i remie. i ām libet
si; pudicatum aut feren
dos malos. ee ab ecclie cō
munione. si pudicati
auferri ū possunt. to
lerentur potius. solis.
ā cōmunione quemqm
phibere non possumus.
nisi aut sponte confessū.
aut in aliquo iudicio t
ecclīastico. t sic tay noīa
tum atq; nuncū. h; g di
cendo uolunt hominem
ab homine iudicari erar
bitrio suspicationis ut
eam extra ordinario.
usurpato iudicio. si po
tius ex lege dī. sec ordi
nem ecclie. siue ultro cō
fessum. siue accusatum
q̄ uictum. tam g noīa
tionem. hic intelligi uo
luit aplūs que fit. in quē
qm̄ cum sententia ordi
ne iudiciario atq; integ
tate. pferatur. si tamen no
minatio quelibet sufficit
multi. dāpnādis inocē
tes. q sepe fallo unquoq;
etiam nominantur.

Quid enim. q̄ iudicant
agat. si; de his; p̄dicat. ē
minus; notatus hic ostendit. a debis
tinet. iudicare. debis quito. ē. i. extra
ecclīam. his enim potius blandiendum ē.
ac iudicat. nich attinet ad me debis iudicare. si;
debis qui intus. mecclīa. ē. pfessione. i noīe.

Donne uos iudi. intq; in his eū. putredo sec
da ē. nam eos qui foris ē dīs. dīs iudicabit. ū nob.
omisit ut eos. nē iudice
mus. q̄ iubeo ū mul
ceri. talib; ē. Auferte
malū. hominem. ex nob
ipis. quia de inquina
mur. Audet aliquis. rē
occasione. huius iudicij.
de quo supra tractauit. in
cipit. agere de iudicijs.
uiquib; mutuis nūs pec
cabant. s. q̄ ap̄ostol fide
lib; in fideles. iudices ad
ibant. t stultos iudices. instruebant. i litiga

Annelatus
quoniam ca
deb mur
do iudicabī
er sum nobis
iudicabitur

Ag. i. l. de p.

Ag. i. l. de p.

Alij.

Alij.

Alij

abj.

baut. ꝛ fraudabat. ꝛ alia hmõi. a
mundus. dicat dyc. qd debeat iudicare de
his quinos scr̃. ꝛ cum hoc debea
tis. alr. quis ergo hm̃ negocia ad ulos alios. fide
lem. audet iudicare apud infideles. ꝛ infideles a
quibus fidelib; quocunq; modo possunt. ꝛ le
ges diuinas aut omnino spernunt. aut ꝑ ꝑ oppmẽ
dos bos falsa expõne interp̃tant. ꝛ ñ po
tius apud eos qui ñr̃el dñi iustitiam seruarẽt.
ꝛ legum ciuilem salua caritate. ꝛ caritatis salua
ciuilitate iudicando deseruirent. q reuera. auda
cia ẽ. ꝛ stultitia hm̃ facẽ. ꝛ qm̃ aliquis dicẽt. debent
ne scĩ de huiusmõi iudicare. sc̃a. ꝛ aut. A nne scitis.
a. ñi. s. de hmõi mundo. qui merito ẽ. quod ñ o. a
ose dixit apte ẽ. enim dyit. de hoc mundo ut os
tendat. ꝛ alterum qm̃ ẽ. ꝛ alt̃ superior. de hm̃ aut iudi
cabunt scĩ meliores scĩ. cõparatione. qm̃ exemplo
fidei illoꝝ. ꝓfidia humani damnabit. ꝛ
dicabunt etiam. auctoritate. ꝛ potestate. ꝛ simi
li. mo. ꝛ quos q aliquos scõs habeas qui iu
dicabunt. H
Indignum est qui deminimis
iudicetis. N
escitis quoniam
angelos iudi
cabimus. qñ
to magis secta
ria. S
ecularia igitur iu
dicia. si habu
eritis. ꝛ tempta
biles qui sunt
in ecclia. illos
constituite ad iu
dicandum

dicabunt. H
iudignum est
qui iudicetis de istis mi
nimis. a. ñi. nescitis. de hmõi
potestis iudicare. qñ
iudicabitis etiam angelos
apostatas. quanto ergo
creaturas dignius iudicabitis
te. tamen lapsi sunt ẽ
ista fragilis sicut ꝛ ido.
etiam angli iudicabũ
tur. q mi pugnant el
scõs uita scr̃. habeas. ꝛ nel
ciuilis uos. hm̃. s. q angelos
iudicabimus. ꝛ quanto
magis. possumꝰ iu Sum
dicare. secularia. ꝛ de
rebus scĩ. S
ecularia
igitur. ꝛc. sicut iam
reprehendit eos. qui cãs
agebant. apud infide
les contemptibiles. fidelib.
ita nunc reprehendit
eos. quod ꝛtemptabi
les iudices. licet fide
les constituebant. qñ
ꝛ quia debeatis iudica
re. igitur si habueritis.
secularia iudicia. id
dicat. si habueritis. q
nec habenda ẽ. s. si. pos
sitis reprehenda aliquam
habueritis. cõstituite ad iu. i. reprehendi. ꝛ si despectos
iudices. qui sunt ecclia. qui hm̃ ẽ. q secundus uos unde
coacti fratres. recurrit. ad illos. ꝛ ad infideles hoc
redarguit meos apls. hyronice eos loquens. ꝛ q

Aduerecũdiam uram dico. sic non est inter uos sapiens quisquam qui possit iudicare inter fratrem eius. ꝛ frem cum fratre iudicio. ostendit et hoc apud infideles.

non sic fieri debet. ꝛ adiecit. A duerecũ. ut reuerẽ
uram dico. qm̃ non um abj.
pere. si memoro ut uere
cundemini. ꝛ debeatis
erubescere. q ñ ẽ. mẽ.
nos quispiam sic. i. ado
sapiens. qui possit iudi
care. inter frem. ꝛ frem
suum. ut ita necesse sit.
ut fratres statuatis iudi
ces. ꝛ hm̃ ñ potius statu
endi ẽ. quam ad infide
les iudices eatis. si deest.
sapientes. sicut inquã
non ẽ. sapiens. S ed frẽ
cum frẽ. in iudicio ꝛ iud.
q malum ẽ. ꝛ hm̃ ap infi.
q peius ẽ. ut ita sentiamꝰ
igitur. q dicat apls.
eos posse deberi minimis
iudicare. detinuit q
ad huiusmõi negocia dif
finienda sint constituẽ
di. s. contemptibiles a
sunt. in ecclia. maiores enim spũ aliqui inten
dere debent. q. ꝛ qui iudicare deb eatis igitur
hoc modo facere. si secularia negocia. habu. cõ.
ad. iu. qui sunt. in ecclia. ꝛ temp. i. aliquos sa
pientes. quitamen sunt minoris mũti apli eũ
predicando circumeuntes. tales. non habebant.
sapientes. q quos locis ꝛ sistebant fideles. ꝛ sci
qui non hac atq hac. ꝛp euangelium discurrebãt.
talium negociorum examinatores. ẽt. uolunt a qb
nos greculare. non possumus. ꝛ uolumus. ꝛp̃m if.
testem inuoco. qm̃ mallem. p singulos dies ẽtis ho
ris aliquid manibus op̃ari. ꝛ certas horas habe libe
ras ad legendum. ꝛ orandum. ꝛ ad agendum aliqd
de diuinis. litis. quam tumultuosissimas. p ple
nitatem. causas pati. de negocijs. secularibus. iudicari
do dirimendis. ut interueniendo p̃cedentis. Dico
constituite ꝛtemptibiles. hoc aut. ad reuerentiam
uram dico. ut uidelicet. hmõi terrenas cãs examinent
qui exteriorum rerum sapientiam p̃cepe
runt. Qui aut spũalibus donis ditatis. ꝛ ens ñ de
bent negocijs. implicari. ut dum. non eo quint.
inferiora bona disponere. ualeant bonis superio
ribus deseruire. s. ñ in magno op̃e. cauendum ẽ. ut
hmõi. quidam spũalibus eminent. nequaquam pri
morum. infirmantium negotia fundius dese
rant. s. hec alijs quibus dignum ẽ tractanda. omit
tant. ꝛ p̃se gerant. licet ñ est. redit ad illud q sup̃.
redarguit. s. q ad infideles iudices ibant. a non
deberetis iudicare. apud infideles. q licet ẽ. inter uos.
quisquis. sa. ꝛc. usq; apud infideles. a ẽ. unusquis

uos sapiens. qui potest iudicare. Eodem enim quos reprobabiles nominauerat. sapientes p ea uocat. ut ait. sic non ē inter uos sapiens. Sed

Nam quidem omnino delictum est inuobis quod iudicia habetis inter uos. Quare non magis fraudem patimini. Quare non magis fraudem patiamini

dg iench

dg

Sed uos iniuriam facitis. et fraudatis. et hoc fratribus.

Annescitis qa iniqui regnum dei non possidebunt.

Nam quidem omnino delictum est inuobis quod iudicia habetis inter uos. Quare non magis fraudem patimini. Quare non magis iniuriam patiamini. Quare non magis fraudem patiamini occultum patrimonium. a murum ē. quod non potest hoc factis. ūm. dīs ait. Si quis uoluerit tunicam tuam tollere iudicio tecum et dimittere ei. pallium. et alibi. Qui abstulit tua noli repetere. Si tamen hoc. secundum ueniam infirmus. apl̄s concedit. ē sunt multa talia iudicia fieri inter fr̄es. sub iudicantibus extra ecclesiam uero hec fieri terribiliter uetat. Vt aut predicta uerba aug̃. quibus aut peccatum ē iudicium habere contra fratrem. sane intelligantur dicendo ē. hic quid in huiusmodi liceat. et non liceat. perfecte. et quid non. et qd liceat. infirmus ut non perfectus igitur licet sua repetere. simpliciter. et sine causa. sine lite. sine iudicio si non ostendit ei. inde mouē causam ante iudicē. Infirmus uero licet repetere sua monendo causam ante iudicem. iudicium. habendo contra frēm. si non ostenderit ei. ut fraudulenter. nec ap. infidelem iudicet. Sed

Sed uos. q. debetis iniuriam pati. et fraudem

quē facitis. si non uos facitis iniuriam. et apta uolentiam dum retinetis. et fraudatis. dum uidetis corrumpitis. domos. hoc facitis. fratribus qs nuare debetis. h facitis. sic regnū dei uitis. et perditis est. qua scientes. Iam

Nolite errare neq; fornicarii neq; ydolis seruientes. neq; adulteri. neq; molles. neq; masculorum concubitores. neq; fures. neq; auari. neq; ebriosi. neq; maledici. neq; rapaces regnum dei possidebunt. Et

Hec quidem fuistis. sed abluti estis. sed iustificati estis. sed sanctificati estis. in nomine domini

Nolite errare. a. demia consilio. quane qz. fornicarii neq; ydolis seruientes. singulahominum iustificatio. ad regnū tollendum. neq; adulteri. neq; molles. et patici neq; masculorum concubitores et. neq; auari. in his omnibus nota est. auaru. neq; fures. et. neq; ebriosi. neq; male. neq; rapaces regnū dei possi

Et hec quidem aliquando tales fuistis. sed abluta est. iustificata est. sanctificata est. in nomine dñi nr̄i ihu. xpi. et in spū dei. nr̄i. et operatione spūs. Omnia mihi licent. et. qd dixi potē ē ferendum quam causas male agere. et nequid pariter sua alio modo ē. repetenda supponi. omnia. et. q. non ē. ostendendū. cum fratre tamen. omnia. mea licēt. et licita sunt repeti. si omnia mea licēt. repetere mihi si tamen non repetam. qm nō omnia expediunt. ad cursum meum. si impediunt. item. palā

spiritu dom nr nostri Omnia mihi licet. sed non omnia expedunt omnia mihi licent. sed ego sub nullius redigar potestate.

Esca uentri et uenter escis deus autem et hunc et has destruet.

cam. idem ostendit. sub dens. omnia mihi licent. i licita sunt. s. tamen ego non repetā. qua cum sint lib. sub potestatem nullius redigar. homines uel ea uolo redigi. sub potestatem uidicis uel nolo ēt. sub domino alie. rei. ut causa eius fiam. ostendam. tunc enim rel sup nos dominum habet. cum amorem eius amori prius ponimus. Esca. ꝛc. q. propter hoc. q. dixi non sunt repetenda tamen propter hoc licet repetere. qua esca debetur uentri. proquo creata ē. Reficimus ff. cotidianis tuis. eos ponis edendo. ibi bendo. pescam nota ne cessaria nature. uentri debetur escas. q. aliter non posset sustentari. i. deo licet nā repetere. Dis. a. quasi esca debetur uentri uenter escas. s. non multum phis laborandum ē. qua destruentur. i. hoc ē. quod sub dit. dis aut. i. hoc. illud. t. hunc t. has. i. uentrem. escam destruet. s. hunc statum quod erit cum corruptibile hoc induet incorruptionem. Vt ita omnia mihi li. debis dicat que ad escam pertinent. Erant enim ut eos qui cibos discernebant. uidicantes alios mundos. alios immundos. aliis omnibus escas. uetrenduin ēē. putabant. a. d. Non solum immundicijs. i. aliis predictis offendit. s. etiam in abis. omnia quidem mihi licēt. i. omnib. abis uesci licet. non legalis doctrina. s. libera potestate euangelij. s. non omnia expedit nota. quod pōt aliquid licere. i. non expedire expedire autem quod non licet non potest ac per hoc non omnia que licita sunt. i. que nullo pcepto dīi prohibentur expediunt. Omnia uero illicita non expedunt. Sicut q. omnis qui xpi sanguine redemptus ē homo. non tamen omnis. qui homo ē. etiam xpi sanguine redemptus ē. sic a omne quod non licet non expedit. nec tamen omne. quod non expedit. etiam non licet. Vt igitur inter id q licet. i. id quod non licet aut ideo non expediat. aliquo certo fine utamur. distinguere fatemur quod ea uidentur. mihi licere. i. non expedire. que p iusticiam que coram deo est pmittunt. s. propter offensionem hominum ne ob hoc. impediantur. ad salutem utenda sunt ea uero. non licere. i. ideo non expedire. que sic ipsa iusticia uetantur. ut facienda non sint. etiam si ab eis laudentur. quibus innoticiam fuerint plata. Quod licita ē. ideo non nisi illicita prohibentur. a domino ut ea que licita sunt. i. non expediunt. non legis. uinculo. s. sub a dilectionis beneficētia. i. consilio cautius caueantur. hec autem sunt que amplius ut o gantur. cautius qui curandus. ad stabulum samaritani illius misericordione pducus ē. hec non precipiuntur. a dño. quamuis dño moneantur. offerri ut tanto intelligantur ēē. gratiora quanto magis ostenduntur. indebita. Illicita ergo phibentur. licita uero. que non expediunt libere caueantur.

Sēa. omnia licent mihi. hic repetit quod dixerat ut addat. quod non dixerat. s. ego. i. ē. quasi omnia mihi licita sunt. s. ego. sub. nul. rei potestate redigar. quod facerem. si eum offendiculo fris manducarem. ita enim amore escē fratrem offendere Esca. ꝛc. q. uere omnia. mihi licent quia esca debetur uentri. i. uentri. non mutantur ista. Vide i. post apte art. Omne quod i macello uenit. manducate. s. non cum scandalo manducandum est. Vnde alibi dicit. non manducabo carnem meum. nec in meum scandalum. Item q alibi omnia quidem munda sunt. s. malum ē. homini qui p offendiculum manducat.

Sēa Dis autem. a. esca debetur uentri. i. uentri. esus. s. tamen non edam cum scandalo. q. dis. i. s. i. t. hunc. ut has destruet. uicta. Omnia licent. Premittit hic apte quod postea plenius actum ē. Dicat enim. quia sibi licet ab his. sumptus accepe. sicut alij apti accipiebant a subditis suis. s. cum sciebat p seudo occasionem. querere accipiendi. nolunt ab his accepe. ne causa uentris. ingor euangelice ultatis corpesceret. Ad q dicat apte omnia. i. non de malis. s. debonis. intelligi oportet. Quibdam enim uidetur. pp. libertatem concessi arbitrij. hi aptius dixisse. a. omnia liceant. s. non expediant. s. numquā dicatur. licere quod phibetur. Vñ nota. abhe rodem art. Non licet tibi habere uxorem fratris tui. q. si illud ēet. q. illi aut sit debuit. dicē licet tibi. s. non expedit. Et dñs similit. mulieri cananee. aut. Non licet panē filiorum mittere canibus. i. ō q art. apte. omnia mihi. ñ agitur. de malis. s. debonis. q. uos me. i. tēp nitis. i. alijs inferioribus. q. sumptus ñ accipio. estimant. s. id non ideo dimitto. q. mihi non

licear accipe. Nam omīa m̄licēt. que r̄ coap
tāt. queler uatalis. hēt non moysi qui multa
p̄ duricia illius popti. phibuit. hoc dicat q̄
licebat ei sumptus accipe. vñ post acturul est.
s̄ noluit q̄ non expedit. unde subdit. s̄. ñ oīa
ex. sicut non expedit accipe sumptul. Si enī
abbis accipet quos untamul uicis arguebat.
auctoritatem magisterij imdmaret. Non enī
p̄ost instanter argu. a quo accepturi. maxīe
cum ille pumptus addandum sit. ut sibi hu
miliet prepositum. vñ r̄ dicat. s̄. ego sub. nul.
redu. po. minuendo libertatem meam. mrepre
hendendo q̄ facerem. si sumptul abeil accipe
rem. Pleudo autem apti. a. ñ causa religio
nis. s̄. questus p̄ dicant. nolunt amay ee pecā
ubi esca r̄ē. a uere. licet michi accipere ne
cessarios sumptul. q̄ esca debetur. uentri. r̄
uenter. el. s̄. tamen non accipiam. q̄ d̄. r̄ hilld.
destruet. non mutatur hoc uerboy. sensus.
Vel ita oīa. l. q̄. illi qui predicta iucia. hñt
non possidebunt regn̄. ñ uitandaꝫ. q̄ r̄ sibi
cererent fugienda eent. Donatur enim quod oīa
licent. r̄ donat aliquis. licere oīa ñ q̄ illi li
cent. s̄. q̄ licē quibdam uidentur q̄ non im
pendent legalia tm̄ta. s̄. ñ oīa expedi. q̄
p̄p̄le ipa uitanda ꝫ. Item repetit. oīa licent
s̄. ego. sub nul. re. po. Cum aut̄ mens ceptade
fidelia scā. r̄ amor cuiuslibet rei dominat si
bi seruire rebꝫ iunctur. quay amore. supat.
esca r̄ē. q̄. sub. nul rei. redi. po. r̄ uere. q̄ nec
etiam pcā. r̄ si esca debeatur. uentri. r̄ uentr̄ el
d̄s x. r̄ hoc. r̄ illum destruet. Corpus a. hic r̄ē
dit aplc ad supiorem sen
sum. a esca debetur uē
tri. r̄ uentr̄ el. s̄. corpus
non debetur. fornicatio
ni. r̄ ideo hoc iudicium
non potē p̄mitta. ut uos
coniuncti soletis. s̄. debet
d̄no. r̄ seruitio d̄ni. r̄ d̄ns
debet corpi ꝯferre il
lud. r̄ sustentet. r̄ sustentabit
quadām. r̄ sustentabit d̄s.
suo sustentaut d̄n̄. et
uos sustentabit p̄ uirtutē
suam. cui nichil ē im
possibile. Nela tal q̄m. a
corpus non debet. fornī
cationi. s̄. d̄no. q̄m corpa
uia ñ solum anime ꝫ im. x.
ui eum unitem. r̄ nel cuiꝫ.
uel h̄. r̄ attende q̄m corpa
uia. dic ee. mbra x̄. q̄m x̄
caput nr̄m ē. eo q̄ homo
factus ē. p̄p nos corp̄ a
cuius eccia ē. Si ergo xp̄c

dūbr.

dūbr.

dūbr.

dūbr.

Corpus autē non fornica tioni sed do mino r̄ dns corpori. Os uero r̄ d̄n̄s suscitauit r̄ nos suscitabit per uirtutem suam. Nela tal q̄m corpa

ayūo.

mēbra xp̄i sunt. r̄ tūm in aiām hūanam suscipet mēbra eius non erunt uli aie mē. quero r̄ corpus suscep. pq̄ etiam caput ē. nobis qui et anima. r̄ corpe consi
tamul. p̄fecto illius mēbra ꝫ corpa ñ. q̄ enim corp̄ accepit r̄ corpor caput ē. Si g̃ aliquis cupiens formo sum uiolescat sibi r̄ mēbra p̄o contemnat. sed p̄ ñ mēbra contemnat xp̄i. non dicat faciam. hoc ui debit sum q̄ corpus eius mēbrum xp̄i ē. r̄ cum x̄ mēbra sint corpa ñ. Tollens g̃. a seruno x̄. mēbra x̄. cauute parcend ē. faciam mēbra mētrici. ut seruiam ei uoluntati tā neuiluit dignitatis ista. a tam benigne p̄mitta ē. ab
stit. ut h̄ fiat. Notandum quia corpa nr̄a. que hic di
cit apte ee. mēbra x̄. alibi dē. ee templum. spūs. s̄. p̄p corp̄ x̄. q̄ ergenie corpus nr̄ suscepit. corpa nr̄a. membra sunt x̄. p̄p̄ inhabitantem spūm xp̄i. eadem corpa sūt templum. spūs. s̄. r̄ ñ p̄t. non ee. scām corpus. a scāficato utitur spūs. r̄ ut alia taceam non pos
sunt. simul ee. membra xp̄i. r̄ mēbra mētrīs nec ista dicendi g̃. manducare corp̄ x̄ quis. mēbra mētrīs. h̄ g̃ ē. ñ sacrato tenus. s̄. tenia corpus xp̄i manducare uxpō manere. ut illo maneat xp̄c. Non itaq̄ manet uxpō qui non ꝫ mēbra eius. nec ꝫ mēbra eius. qui sunt mēbra r̄ mētrīs. Tollens g̃. mēbra x̄. et faciam mēbra mē
trici. Anne scis. quoniam quia adheret mētrici unum corpus efficitur. Erunt enī inquit duo in carne una. Anne scis. a ideo ñ deceat ut tollam mēb̄ xp̄i. r̄ faciam membra mē
trici. qm̄ qui adheret mē
trici unum corpus efficit. Ea fornicatio enim ambos uni corpus facit. ut quomodo una natura. sic r̄ in macula
tum sint. r̄ anne scis h̄. a r̄ q̄ qui q̄reret. an unum sint. respondet. utiq̄ q̄ quilibet genesis etiam de legrame. r̄ iuncti. erunt duo in carne una. r̄ in cānali ope. q̄ inter nuptias. potest fieri. sine peccō. r̄ etiam in carne una ꝫ. sed naturam ut q̄ mutata. unū ꝫ uir r̄ mulier. manifestū ē. ut. ut qua mulier de uiro est. ambo in carne una sunt.

Jēr̄.

Jēr̄.

Anne scis quoniam quia adheret meretrici unum corpus efficitur. Erunt enī inquit duo in carne una. Qui autem adheret do

Qui autē. a qui adheret mētrici unum ē. cea. q̄.

aut adheret. do. semp dei faciens uoluntatem

mno unus spūs est; non una caro ſ; unꝰ ſpē ē. ē ſpō dñi. cumquo ē unꝰ ſpē ū ſube. ideꝫ mutate di ūſe enim ſube ſunt ſpē hominul. ꝛ ſpē dñi ſ; q accedit iſte ſpē ad participationem nate ūte tal beatitudinis illius. unul g ſpē ē. cum ſpūdi cum ei sic adhetet ut ſit particeps l beatitudis eius. q plene erit cum ſatiabitur deliciū eius. in bonis immutabilibꝫ. ſ. in ipſa trinitate dñoſuo cuius imago ē. Hoc g ſpē homines ta ē. unum ut unus cum ſpē dei. ſicut filius cum patre uñ ē. ꝛ unul dꝫ. Sic enim dicimus de patre. ꝛ filio uni ſunt. q unꝰ ſube duo ſt. ꝛ dñl vnꝰ ē. ſ; addunul qu unul. l dꝫ ē. Diligenter ādtende q q̄ndo de rebus duab; ut plib; dr. unul ē tuna ē. ꝛ addit. quid unul ut una. ꝛ debis q duūle. ꝛ debis que ẽ unul ſube dica poſ. Duūle enim ſube ẽ ſpē hoīs ꝛ ſpē di. uñ dr qui adhetet dño unul ſpē ē. ū a. dr de duob; aut plib; unum ſunt. nec addit quid unum non diuerſe intelliguntur. ſ; unus ē ſube. ſic dictum ē. qui plantat. ꝛ qui rigat uñ ſunt. Item ego ꝛ pat unum ſunul. Sic g debis quidiuerſe ſube ſunt. recte dicatur. q ſint unꝰ ſpē. q̄ro magis. qui unul ſube ſunt recte dr. unus dꝫ ē. Fugite. qui adhetet meretr unum corpul efficitur. ō ſu for. Cum aliis l nempe. uicis l. pōt expectari ſ dicitul. l; hanc fugite ne ne adpremeris qua non aliter melius pōt una. ꝛ fugere debetul.

Fugite fornicationem. Omne enim peccatū quodcumq; fecerit homo: extra corpul ē

Qui autem fornicatur: in corpul ſuum pec cat;

Omne enim pec. q ēq; fecerit ho. excepta for nicatione. extra corpꝰ ē. ꝛ ſine corpis ptamina tione. Cetera enim pec cata animam tantum maculant. Qui aut ē fornicatur. in cor ſuū. pec. quia fornicatio ī ū. animam. ſ; etiam corpul ptaminat. nō enim. ſine delicto. carnul. que habet p priuum motum anima concupiſcat car naliter. quam ul caro. ſine anima nich poſſit. Vt ita. omne enim pec. a. ō debetul fugē fornicationem. quia omne pec. alu. q ēq; fe. ho. ex. cor ē. ꝛ extra uincaluū carnul concupiſcentie. ſ; cetā pecā cōpatione. huiul. ī ſit corpul gerant. hic enim anima ſubcorpe ē. alia enim peccata. Nis corpul cōmittantur. non tamen animum hūanum concupiſcentie cānali. ita efficiunt obſtrictum nob nocium ſicut in ſolo ope fornicatois corpal tic. ꝛmiſceri facit. animum uil libidinis cum ipſo corpe. unum cum ipſo quodammō cu ag lutina tur. unde ſubdit. Qui a. for in cor ſu. pec. hic enim ppue ſeruit anima corpori. in tantū ut nichil aliud ipō moueto. ꝛ ergo nō huī tam magni flagicij cogitare. homini liceat aut in tendere. quia mentem captiuam. ſubdit ipa ſubmerſio. ꝛ abſorbitio libidinis. q libidis ar dore quo maior ē nullus. uoluptal ipſius corpis animum ſeruum tenet efficitq; captiuū. libe rum enim ē animo malis quib; q; ſceleb; ꝛ nū aliquid eorum opari ꝛ eodem tempore alibi co gitationi l. diſtendi. q in fornicationi l. ope. ac tempore. non licet animo. Sic enim totul hō abſorbetur. a carne. ut iam dici non poſſit ipē animul ſuus ee. ſ; ſimul totus homo dicat poſ ſit caro. Vt etiam ſecdm hoc recte poſſint duo ee. in carne una. hec quidem dicta ſ. de ſpeciali fornicatione. huī corpis. Verum q ī om fornica tio nis lacis nūs ſpecialiter. ſ; gnāliter accipiē. Conenitur dō aduuante. ꝛ hoc aliter dicente.

Generalis igitur fornicatio humane anime ē. cum aliquis. non adherens deo. ꝛ adheret mun do. unde dicitur. Amicul mundi. inimicul di eſt iterum. ſiquis dilexit mundum. dilectio pa tris non ē. in illo. q aug. hereſi mundo. longe ē. a deo. in corpul ſuum peccat. q corpalis cupi ſcentia. inq; temporalia animul diſtrahitur. ſeruiens potiul creature. quam creatori. Sed qui heret deo. ī mundo. q cumq; aliud pec. a concupiſcentia carnali alienum fragilita te. humana incurrerit. ignorando. l negli gendo. l obliuiſcendo extra corpul peccat. ut hic dr. q dicī ē. omē. p. q. f. h. ex. c. ē. q nō temporali. ut corpali concupiſcentia peccat. ſ; humana temptatione que facile ignoſcitur. Cum a adherer. mundo temporalia. diligit. ꝛ concupiſcat. ita. in corpul ſuum. peccat. dr. q uni ūſe concupiſcentie carnali ſubditul. ꝛ eruditul ē. tanquam totul creatē ſeruul. ab ipō creatore alienus. Sic g q̄ſ michi uidet ſal ua. l. deintelligi. pōt unicuiſq; fornicationul malum. ſ. ſpecialis ꝛ unius ſalis. in hoc ī uno capitulo. Vt ita pōt intelligi. Omne. ſe. a ō fugite for. q omne. aliud peccatum. q ēq; fe. h. extra e. ē. ī extra ſuge que dicatur corpus. quē caul caput. q aliud pecām non ſit. contra honorem ſuū. qui a. for. ī cor ſu. p. ī ee honorem ſuū corpous. ſ. ſuū ſiue agit.

Annelatul. qui membra ura templi

Annelatul. a ō ſe fugienda ē. fornicatio q̄m certum ē. q membra. ī corpa ura. tem ſe. ſ. ſ. ī templū dicatum ope. ſpe. ſ. qui mu ob.

ēt ꝑ̄ cā. qui inuobis est. quem habeatis deo. nō est ul uī. Ēmptū enim estis pretio magno glorifica te. et portate dīm in corpore uō. habitat unde subdi qui uobis ē. qua templū ē. quem habet deo. ita cum hospitē. dei datorem ostendit ul ex hoc patet. q ꝑ̄. l. dī. ē. quod uos negat ul. Si enim ꝑ̄. l. templum. utiq; nos ipsos non haberet non solum ꝑ̄. l. ꝫ etiam pater. et filius templum nō l habet. Templum ergo dei hoc ē. tota ul cē tota ul cā ecclia ē. ita ne ul. hi. non est ul uī. alia cā hic ostenditur qr debent fugere fornicationem. Item ꝙ hoc fugere dī. i. qua non est ul uī uti ul. i. uī potestatul. l. dei. qui nos emit ad diabolo. unde subdit. Emptī enim est. ꝓ eo magno sanguine sui ihu xpi. et qua ita ē. dī glorificate dīm. l. spm̄. l. cum parte et filio. et ꝓ bona opa alīs gloriosum ostendite. et licet aduersa ut ferat dīm portare dīm in corpore uō. i. carnāl mole ostias et que libet aduersa ꝓpter dīm sustinete. Vel por. d. u. c. u. ut scām legem eius ambuletis. Per legem enim eius ipe uidetur ē. ut uobis portare dī dīm ē. magnum deo. inteb; bene gestis ostendere. et est sensus. por. d. u. c. u. i. si non patis. ubi ꝓpter te. t parce ubi ꝓp. dīm. qui sibi facit te. domum. quam si euer tis. peccas in dīm. qd graue ē genus pcā. aliud uero genus est. peccare in hominē. hec enim sunt duo genera peccatoꝝ. l. peccare in dīm. et peccare in hominem. Peccat autem in dīm. etiam contumpendo templū eius. De equib; ait sēp. michi. Occasione fornicationis quam prohiber de nup̄is tollit. de quib; illi que fuerant cum enim pleriq; ꝓ ypocrim ut ceteris puriores ēe. uidentur nuptias impiobarent et ꝓpter eas damnabiles dicerent. ꝙ hoc non placuit comichis. l. qui non obtectabantur hac sententia. hoc solum ab apto q̄ fuerant per-

ceptam ꝓ̄ humilis ceteris. l. quib; hic respondet tractans de connubio fidelium. et infidelium. et ꝙ triplicitter. de ipso. l. scd. consilium. scām indulgentiam. scām ꝓceptum. quorum singula suis locis diligens lector distinguat. Hic dicendum ē breuiter. quid sit iugum. et qlic esse ul. causa. iugij. et cām ꝓp quā contrahi debeat. et qlīter legitime ploue. ad contrahendum matrimonium. et que sint bona. iugij. quib; excusatur carnalis coitus. Coniugium utiq; siue matrimonium ē. mutuus. i. mutuo mariul. et femine inter legitimas ploas individualem mutuam consuetudinem. teste ul. hac autem descriptione. matrimonium fidelium ac legitimoꝝ. tantum includitur. et ē. bona ul iugium. ē. enim unum de sacīm ul ecclie. tenens imaginem iunctionis xpi. et ecclie. sic apte ait. hi aut dico magnum sacramentum ē. in xpo. et ecclia. Constat utiq; tem bonam ēe. iugium. q; quidam hereticam negant. et nuptias detestantes quas xpc approbauit nuptijs interfuit. et eas miraculo mundauit. hoc et ipe hi apparet qua primum iugium inter ꝓmos parentes instituit. apte etiam ait. Virgo ꝰ peccat. si nubat. Matrimonij autem efficiens ca ē. consensus maritalis de ꝑsenti. ꝑuba ergo ꝑsus. scām illud nicholai pape. Sufficiat solus. scām legem eoꝝ consensus. de quoꝝ iunctionibz agitur. qui solus sine nuptijs fuit. certa etiam cum ipso coitu celebrata firmitatem. Vnde et illud. Matrimonium non facit coitus. l. uoluntas. hinc et illud. Hinc de locatio uirginitatis. l. pactio iugalis matrimonium facit. Causa uero ꝓpter quam contrahi debet. ē. peccatio plus uitatio fornicationis sunt alie. causa honeste. ut mundi reconciliatio. et pacis reintegratio. sic hi. Persone autem legitime ad matrimoniū iuxta institutionem ecclie. alie namq; fuere legitime in exordio nre origins. ante legem moysi. Alie sub lege. alie in tempore gre. Item in primitiua. ecclia quedam erant legitime. que modo ī sunt. et earum que in legitime sē. et illegitime quedam ex plene legitime. quedam omnino illegitime. quedam neutre. plene legitime. ex qbz impedit uotum remanete. et ordo. et cognatio et disparitas cultus. et odium. et nature fragilitas. Omnino aut illegitime. sunt. ꝓ primum ordinē. ꝓ cognationem. ꝓ disparem cult. et hactenu. i. nec omnino illegitime. nec plene legitime sē. ꝓ conditionem et fragilitatē. Si enim tales nec aliter connubia fuerint possunt. ꝓmanere quib; dam causis accidentib; nec eisdem deficientib; diuidi. Bona uero iugij. ta ex. l. fidei. ꝓles sacramentum. fidei nec cum diabolo. et alia

dñbr

dñbr

dñbr

dñbr

dūg

dūg

dūg

dūg

dūg

Jēr.

coetatur. plel. ut religiose educet. sacramentū
neconiugum. sepetur. Sepatio autem gemina
ē. corpalis. l. r sacramentalis. Corpaliter uero ī
debent separi nisi ex cōmuni cōsensu. q. uterq; dū
sit causa religionis. Sacramentaliter uero separa.
nequeunt dum uiuunt. si plene. legitime sint
plouē. Et attendū quod tercium bonum con
iugij dicitur sacramentum. ō. non quia sit ip̄m
coniugium. sj. q. eiusdem rei. sig̃ē. r. spūalis. r in
separabilis. r unctionis. x. r ecclie. his tribz bonis.
excusatur coitus carnalis. quē int̄ iuuenes. tra
ctus ut non sit pecūn. t. si uenialis. Qū enim causa
plis. r uenium. tñ sic excusatur ut non sit pecc.
Qū ū causa. r cupiscentie. latiande. et refrenande
uenialis est. Vñ aug̃. Coniugalis. r cubitus. q. ian
dicā. non habet culpam. r cupiscentie uero lacia
nde. sj. tñ cum iuuge. habet culpam. ppt̄ thoru
fidem uenialem. Item sj. q. iugata uicta cupiscē
tia utuntur. muicem ultra necēitatem. libos p
candi. ponam uhis. p. quib; cor die dicamus. Di
mitte. nd. u. sic. r. ē. Vbi autem hec bona. non.
Hullā hr̄ cōtegratōnē. vñdr. ī sūmā. ol̄ secus. p. tagoras.
oīs uehemens amator. ꝑ. uxoris adulter est. Con
tingit aut̄ sepe contrahi. r iugium. in quo hec bo
na non reperiuntur. q. nec fides seruatur. nec
plis religiose educatur. hec debi sufficiant. a
fornicatio fugienda ē. sj. nube licet. r hoc ē. q.
art. Dequib; aut̄ sq̄. in. r debis que sq̄ plistis in.
hoc aut̄ dico. bonum ē. aut hoi. non tangē. m.

Propter fornicationem autē unusquisq; uxorem habeat. r unaquaq; mulier suum uirum habeat.

Propt̄. for. r. a. bonū
ē. non tangere. sj. tñ ip̄p.
fornicationem. uitandam. unusquisq; hāt.
suam non alienam uxorem non cubinam
hoc ideo dicitur. ut ex
cludatur. illu. qui du
nūl auctoritatib; uxo
rel habe non possunt.
r similiter. unaquaq;
mulier. habeat uirum
suum. l. legitimum. h
dicit apte. secdm. indul
gentiam. non secdm p̄
ceptum. ptul. enim
mediane. celestis apte.
non tam sanol instituit. quam infirmis me
dicamenta monstrauit. Magnum tñ bonū
ē. mulierem. non tangere. q. debet omnis fidel.
principaliter obseruare. tamen si quis ē. adhuc
plus ē. de hac infirmitate sollicitus. q. de dñi
uirtute securus. si inuenire iam. tñ non uult uxo
re uti atur. S;. q. nuptie tales ee. tñ possunt qua
les primorum hominum ee potuer. sunt ta
les quales scōy patrum fuer. ut carnis cupis

centie. que necessario ē. in corpe mortis hui.
non seruatur. sj. ipsa potius. non mli ad pro
pagandam plem. seruire cogatur. r sic in fir
mitas in continentie. necādat in rumam fla
gitioy. capiatur honestate nuptiay. Uxo

Uxorem debitum reddat similiter autē uxor uiro; Mulier sui corpis potestatē non habet. sj. uir. similiter autem et uir sui corpis potestatem nō habet. sj. mu lier. Nolite fraudare. mu icem nisi forte ex consensu ad tempus ut uacetis orati onu. Et iterum reuertamini id ipsum. ne temptet uos sathanas ppt incontinētia uram. Hoc

uir debitum reddat. ā concedo uiro habē. uxorem. r mulieri uirum. r postquam nūc
a fuūt. uir. r. d. u. s. a. r u. u. muicē sibi
subtrahi hac cā dicit. ut una sit illoy uolū
tas. u lege nat̄. r do alt̄
alteri reddat. q. Mu
lier nō hr̄. po. s. c. ad
alū. sj. uir. si. a. u n.
h. p. s. coī. ad alū. sj.
mulier. Inh̄ pare sūt
uir. r mulier. q. neq
auro. neq; mulier coī
pus suum licet. alij tra
dere. Inuicem eum s
debitores sūt. in hac cā
ne peccando. detur.
occasio malis. uō pē.
uir. hic ig̃ non dom
num tollitur uxo s.
uicium. Debent ḡ s.
iugati adiuuare so
cium. sustentando. mu
tuam quodammō ser
uitutem. ut. r si alt̄ coī
spūalia. r mentia pla
ceat nisi ex alterius.
r sensu non possit. r
ad hoc. uxor nō hr̄. po.
su c. sj. uir. si. r u nō.
h. p. s. c. sj. m. ut. r q.
non filios. q. creando.
sj. in futuitatis. cā. r
incontinentie. expe
rit. t. ille. de matrimo
tala. non ē alt̄ ne
gent nephā mandāt. m
dampnabiles corrupte
las. Reddere enim debi
tum. iugale. nulle ē
crimis. exigē aut̄ ut
gīandi necēitatem cul
pe ē. uenialis fornica
ri aut̄ t mechari. pu
mendi. ē. crimis. No
lite. q. r q. nec uir mu
lier. nec potestatē sui

do

co.

autem dico. scdm indulgentiam. nō scdm impiū, corpis ht g nolite no mittere manū. i subtrahere debitum quod posset ee cā adulterij. hiō dic. apte. ne ueniat uxor ira. ne dissensio gignatur fornicationem nolite dico. nisi forte ex consensu ad tempus. s. ut ex condicto abstineat uir. pp grām actiōis unde subdit. ut uacetis. expedicius oratiōi. ut enim misereatur dūs. mundi. exorand ee. i si munda sunt ouigia. nī i aliquis abstinend ee ut facilius ad effectum deducatur oratio. Ceterum. reūa. mid ipm. i. un natālem usum nī. i si culpa ē. tm uenialis ē. q nī ē. in fornicatione reūtimur dico. ne tempter uol. sa. pp intemperantiam. t ēōta. u. ne occasio det diabolo trahendi in laqueum fornicationis. t adulterij. Hoc enim. iō dic apte. ut fornicationem excludat nī ut ad melioē. uxorem tendentibus uer claudat. t quia apte dixerat. unus quisq habeat suam. i ēq quisq suum. i tem reū. ne uideret. h pcipiendo dixisse subdit. Hoc aūt. tm dico sed. ind. nī sed. immo iō pceat qui aliē agr. i qui ornet. imo peccat qui sic agit. q aliq culpa ē. ibi. si. leuis pp hmōi peccata. oportet cotidie. crebroq orare dnm. i dicere. Dimitte nob. nī. t. non g illum pcep apte. si. pmittit aliud ē. enim quod pmittitur. infirmitati. aliud q pcipitur fidei q ostitit. ergo q aīt. Hoc dico sed. ind. nī t. ipe. a. nī h ubeo castitatem. si. pmitto infirmitati. nī e laudabile. si. uenialē. S. forte aliquis dicet. si h sed ueniam. o cessit. apte g peccatum t nuptie. cum. uenia nī peccō cedit. o. plane q infirmitati concessit apte. sed ueniam. ac deo dicere peccm ee. Veniam nam q concedēs. apte. o arbitrum attendit. o iugatoy. ubi ē. t ornamentū malum. Jn ornamētū malum ē. q uxor regnoscat. uyrem. i ultra necessitatē. pcreandi liberos. si. ubi ē. nuptay bonū. si on enim q in ornamētū malum ē. iō connubiū q ē. pter. intentionē. gnandoīs. nī ē bonum. imo uero nī pp illud malum. culpabile ē h bonū. i illud sit ueniale. pp bonū nuptiale. q ē pactum. s. fidei. ples sacrē. fidei. nec cum alio. t alia. coeatur. pleb. ut religiose educet sacrum. nec uiguum separetur. hoc bonum nuptiay nī reprehendebat apte. si. malū ornamentū. Concubitus enī nec cau. cā gnandi culpabilis. i solus pe. nuptiat ē. Ille ū i ultra necessitatem. pgreditur. non rationi. si libidini obsequit. Cum igitur culpabit. nī sit gnandi mētis. o. adulteris. qui pp nuptias si

imputand ē. quid i sedm ueniam. o cedit apte. nisi q iugi debitum carnis exposcit nī uolūtate pp agnus si. libidinis uoluptate qm uo luptas. non pter nuptias. cadit in culpam. si pp nuptias. accipit ueniam. Quo circa etiam hinc laudabiles sunt nuptie. q i illud q ī primo ad se ignosci facium. pp se. Hec enim iste concubi tus quo seruatur concupiscentie ardor. ut impleatur fec. quem postulant nuptie. Omnino igit inge nere suo. nuptie bone sunt. q fidem thori seruant. i pl sui sapiende. cā utrumq sexum cō miscent. i impietatem sepatiōis horrent. Volo

Volo aut omēs homines ee sic. me ipsum. S; unusquisq pp rium habet donum ex deo. alius quidem sic alius uero sic Dico aut non nupsisset uidua. bonū est illi. si sic p maneant sic i ego. Quod si nō se contin. ent. nubant. Melius ē cum nubere q uri. tas donū dī ē. Dico aut. a. cuīcti debitum reddant. si. nī nupsisset. i uirgines. i uid. di. q bo. ē. ut. si sic. i caste pmanserit. t erit sic ego. q nī nubant legitime. i qr hoc dicat adiungit. Melius ē. si. nubere q uri. i ardere libidine. Vir cum ē. delicijs. angu. tiis. hō igr iō dic melī. q bonū sit uri. i

x. a. h indulgeo. si. nī uolo oēs hoīes ee. sicut me ipm. q tum ad benuolum i sollicitum magis trum pinet. oīs tales si fieri poss; uolebat ee. sicut seipm. i omnes. si. i si nī sunt omēs casti. hūt nī alia. q ubi salua poss. q ua aut. S; unusquisq hē do. ex dō. q i iugium ē ex deo. sicut o nem ad omnia dō mundi co. pprium. i sibi cō petens. q un hoc q sp adiuuatur. q appetit. auidus. aliud q dem sic. s. uxorem iugio pōt saluari. alius uero sic. s. mundus alij. ut uirginali ornētū nō. non debet quis constringi. nec phibitus aliquis admittat. illecta. si. ipe quid sequitur sibi eligat. si. nī inh pprietatē ee melius ē. Satis hic ostendit i pudicaciam iugalem ee donum dei. non nī ei ornamentum. sed iugatoy castitatis donū dī ē. Dico x. a. cuīcti debitum reddant. si. nī nupsisset. i uirginibus i uid. di. q bo. ē. ut. si sic. i caste pmanserit. t erit sic ego. q nī ornament nubant legitime. i qr hoc dicat adiungit. Melius ē. si. nubere q uri. i ardere libidine. Vir cum ē. delicijs. angu. tiis. hō igr iō dic melī. q bonū sit uri. i

dūs

dīno.

dūg.

dūtr.

dūtr.

dūtr.

dñm

dimbr

dñmo.

dñs

dñs

dñs

His autem q̃ matrimonio iuncta sunt. precipio non ego sed xp̃c uxorem a uiro non discedere Quod si discesserit manere innuptam. aut uiro suo reconciliari Et uir uxorem non dimittat; Nam ceteris ego dico non dñs. Si quis frr uxorem habeat infidelem et hec consentit habitare cum illo non dimittat eam. Et mulier si habet uirum infidelem et hic consentit habitare cum illa non dimittat uirum. Sanctificatus enim est uir infidelis in uxore et sanctificata est mulier infidelis in fratre alioquin filii uestri immundi essent nunc autem sancti sunt. Quod si infidelis discedit discedat non enim seruituti subiacet frr aut soror in huiusmodi. In pace autem uocauit nos deus. Unde scis mulier si uirum tuum saluum facies aut unde scis uir si uxorem tuam saluam facies. Nisi unicuique sicut diuisit dominus unusquisque sicut uocauit deus ita ambulet et sic in omnibus ecclesiis doceo. Circumcisus quis uocatus est non adducat preputium. In preputio quis uocatus est non circumcidatur. Circumcisio nichil est et preputium nichil est sed obseruatio mandatorum dei. Unusquisque in qua uocatione uocatus est in ea permaneat. Seruus uocatus es non sit tibi curae sed et si potes liber fieri magis utere. Qui enim in domino uocatus est seruus libertus est domini similiter et qui liber uocatus est seruus est christi. Pretio empti estis nolite fieri serui hominum. Unusquisque fr̃es in quo uocatus est in hoc permaneat apud deum. De uirginibus autem praeceptum domini non habeo consilium autem do tamquam misericordiam consecutus a domino ut fidelis sim. Existimo igitur hoc bonum esse propter instantem necessitatem quoniam bonum est homini sic esse. Alligatus es uxori noli quaerere solutionem. Solutus es ab uxore noli quaerere uxorem. Si autem acceperis uxorem non peccasti et si nupserit uirgo non peccauit tribulationem tamen carnis habebunt huiusmodi ego autem uobis parco. Hoc autem dico fr̃es tempus modicum est reliquum est ut et qui habent uxores tamquam non habentes sint et qui flent tamquam non flentes et qui gaudent tamquam non gaudentes et qui emunt tamquam non possidentes et qui utuntur hoc mundo tamquam non utantur praeterit enim figura huius mundi. Sine sollicitudine autem uolo uos esse. Qui sine uxore est sollicitus est quae sunt dei quomodo placeat deo. Qui autem cum uxore est sollicitus est quae sunt mundi quomodo placeat uxori et diuisus est. Et mulier innupta et uirgo cogitat quae dei sunt ut sit sancta corpore et spiritu. Quae autem nupta est cogitat quae sunt mundi quomodo placeat uiro. Hoc autem ad utilitatem uestram dico non ut laqueum uobis iniciam sed ad id quod honestum est et quod facultatem praebet sine impedimento uobis deo instare. Si quis autem turpem uidetur super uirginem suam filiam quod sit superadulta et sic oportet fieri quod uult faciat non peccat si nubant. Qui autem firmus statuit in corde suo non habens necessitatem potestatem autem habet suae uoluntatis et hoc iudicauit in corde suo seruare uirginem suam bene faciet. Itaque et qui matrimonio iungit uirginem suam bene faciet et qui non iungit melius faciet. Mulier alligata est quanto tempore uir eius uiuit quod si dormierit uir eius liberata est cui uult nubat tantum in domino. Beatior autem erit si sic permanserit secundum meum consilium puto autem quod et ego spiritum dei habeam.

Idolothytum scimus quia omnes scientiam habemus scientia inflat caritas uero aedificat si quis autem existimat se scire aliquid nondum cognouit quemadmodum oportet eum scire et si quis deum diligit hic cognitus est ab illo. De escis igitur quae idolis immolantur scimus quia nihil est idolum in mundo et quia nullus deus nisi unus. Nam etsi sunt qui dicantur sive in caelo sive in terra sicut sunt dii multi et domini multi nobis tamen unus deus pater ex quo omnia et nos in illum et unus dominus iesus christus per quem omnia et nos per ipsum. Sed non in omnibus est scientia quidam autem conscientia usque modo idoli quasi idolothytum manducent et conscientia eorum cum sit infirma polluitur. Escae autem nos non commendabunt deo neque enim si manducemus abundabimus neque si non manducemus deficiemus. Uidete autem ne forte haec licentia uestra infirmis offendiculum fiat. Si enim quis uidet eum qui habet scientiam in idolio recumbentem nonne conscientia eius cum sit infirma aedificabitur ad manducandum idolothyta. Et peribit infirmus in tua scientia frater propter quem christus mortuus est. Sic autem peccantes in fratres et percutientes conscientiam eorum infirmam in christum peccatis. Quapropter si esca scandalizat fratrem meum non manducabo carnem in aeternum ne fratrem meum scandalizem.

Non sum liber non sum apostolus nonne iesum dominum nostrum uidi nonne opus meum uos estis in domino si aliis non sum apostolus sed tamen uobis sum nam signaculum apostolatus mei uos estis in domino. Mea defensio apud eos qui me interrogant hanc habere potestatem nonne habemus potestatem manducandi et bibendi nonne habemus potestatem mulierem sororem circumducendi sicut et ceteri apostoli et fratres domini et cephas aut ego solus et non habemus potestatem hoc operandi. Quis militat suis stipendiis unquam facit quis plantat uineam et de fructu eius non manducat aut quis pascit gregem et de lacte gregis non percipit. Numquid secundum hominem haec dico aut non et lex haec dicit. Nam in lege moysi scriptum est non alligabis os bouis trituranti numquid de bobus cura est deo an propter nos utique propter nos scripta sunt quia debet in spe qui arat arare et qui triturat in spe fructus percipiendi. Si nos uobis spiritalia seminauimus magnum est si nos carnalia uestra metamus. Si alii potestatis uestrae participant non magis nos sed non usi sumus potestate hac sed omnia sustinemus ne quod impedimentum detur euangelio christi. Nescitis quoniam qui in templo operantur quae de templo sunt edunt qui altari deseruiunt altari participantur. Ita et dominus ordinauit his qui euangelium annuntiant de euangelio uiuere. Ego autem nullo horum usus sum non scribam autem haec ut ita fiat in me bonum mihi magis mori quam ut gloriam meam quis exinaniat. Nam si euangelizauero non est mihi gloria necessitas enim mihi incumbit. Uae enim mihi est si non euangelizauero. Si enim uolens hoc ago mercedem habeo si autem inuitus dispensatio mihi credita est. Quae est igitur merces mea ut euangelizans sine sumptu ponam euangelium meum ut non abutar potestate mea in euangelio. Liber enim cum essem ex omnibus omnium me seruum feci ut plures lucrifacerem. Et factus sum iudaeis tamquam iudaeus ut iudaeos lucrifacerem his qui sub lege sunt tamquam sub lege cum ipse sub lege non essem ut eos qui sub lege erant lucrifacerem. Cum essem sine lege tamquam sine lege non quasi sine lege dei sed in lege christi ut lucrifacerem eos qui sine lege erant. Factus sum infirmis infirmus ut infirmos lucrifacerem omnibus omnia factus sum ut omnes facerem saluos. Omnia autem facio propter euangelium ut particeps eius efficiar. Nescitis quod hi qui in stadio currunt omnes quidem currunt sed unus accipit bravium sic currite ut comprehendatis. Omnis autem qui in agone contendit omnibus se abstinet et illi quidem ut corruptibilem coronam accipiant nos autem incorruptam. Ego igitur sic curro non quasi in incertum sic pugno non quasi aerem uerberans sed castigo corpus meum et in seruitutem redigo ne forte cum aliis praedicauerim ipse reprobus efficiar.

Nolo enim uos fratres ignorare quia patres nostri omnes sub nube fuerunt et omnes mare transierunt et omnes in moyse baptizati sunt in nube et in mari et omnes eandem escam spiritalem manducauerunt et omnes eundem potum spiritalem bibebant bibebant autem de spiritali consequente eos petra petra autem erat christus. Sed non in pluribus eorum beneplacitum est deo nam prostrati sunt in deserto. Haec autem figurae nostri fuerunt ut non simus concupiscentes malorum sicut et illi concupierunt neque idolatrae efficiamini sicut quidam eorum sicut scriptum est sedit populus manducare et bibere et surrexerunt ludere neque fornicemur sicut quidam eorum fornicati sunt et ceciderunt una die uiginti tria milia neque tentemus christum sicut quidam eorum tentauerunt et a serpentibus perierunt neque murmuraueritis sicut quidam eorum murmurauerunt et perierunt ab exterminatore. Haec autem omnia in figura contingebant illis scripta autem sunt ad correptionem nostram in quos fines saeculorum deuenerunt. Itaque qui se existimat stare uideat ne cadat. Tentatio uos non apprehendat nisi humana fidelis autem deus est qui non patietur uos tentari supra id quod potestis sed faciet cum tentatione etiam exitum ut possitis sustinere. Propter quod carissimi mei fugite a seruitute idolorum. Tamquam prudentibus dico uos iudicate quod dico. Calix benedictionis cui benedicimus nonne communicatio sanguinis christi est et panis quem frangimus nonne participatio corporis domini est. Quoniam unus panis unum corpus multi sumus omnes qui de uno pane participamus. Uidete israel secundum carnem nonne qui edunt hostias participes altaris sunt. Quid ergo dico quod idolothytum sit aut quod idolum sit nihil. Sed quae immolant gentes daemoniis immolant et non deo. Nolo autem uos socios fieri daemoniorum. Non potestis calicem domini bibere et calicem daemoniorum non potestis participes esse mensae domini et mensae daemoniorum. Aemulamur dominum numquid fortiores illo sumus. Omnia mihi licent sed non omnia expedient omnia mihi licent sed non omnia aedificant. Nemo quod suum est quaerat sed quod alterius. Omne quod in macello uenit manducate nihil interrogantes propter conscientiam. Domini enim est terra et plenitudo eius. Si quis uocat uos infidelis et uultis ire omne quod uobis proponitur manducate nihil interrogantes propter conscientiam. Si quis autem uobis dixerit hoc immolatitium est nolite manducare propter illum qui ostendit et propter conscientiam. Conscientiam autem dico non tuam sed alterius. Quare enim libertas mea iudicatur ab alia conscientia. Si ego gratia participo quid blasphemor pro eo quod ego gratias agam. Sive ergo manducatis sive bibitis sive aliud quid facitis omnia in gloriam dei facite. Sine offensione estote iudaeis et gentibus et ecclesiae dei. Sicut et ego omnibus per omnia placeo non quaerens quod mihi utile est sed quod multis ut salui fiant. Imitatores mei estote sicut et ego christi.

Laudo autem uos fratres quod per omnia mei memores estis et sicut tradidi uobis praecepta mea sicut accepistis traditiones meas tenetis. Uolo autem uos scire quod omnis uiri caput christus est caput autem mulieris uir caput autem christi deus. Omnis uir orans aut prophetans uelato capite deturpat caput suum. Omnis autem mulier uelato capite orans aut prophetans deturpat caput suum unum enim est ac si rasa sit. Si enim non uelatur mulier tondeatur si autem turpe mulieri tondere aut radi uelet. Uir quidem non debet uelare caput imago et gloria dei est mulier autem gloria uiri est. Non enim uir ex femina est sed femina ex uiro et non uir propter mulierem sed mulier propter uirum. Propter hoc debet mulier potestatem habere super caput propter angelos. Uerumtamen neque mulier sine uiro neque uir sine mulier in domino. Nam sicut mulier ex uiro sic et uir per mulierem omnia autem ex deo. Inter uos ipsos iudicate decens est mulierem non uelatam orare deum. An ipsa natura docet uos quia uir quidem si comam nutriat ignominia est illi. Mulier autem si comam nutriat gloria est illi quia capillus pro uelamine datus est. Si quis autem uidetur contentiosus esse nos talem consuetudinem non habemus neque ecclesiae dei.

Hoc autem praecipiens non laudo quia non in melius sed in deterius conuenitis. Primum quidem conuenientibus uobis in ecclesia audio scissuras inter uos esse et ex parte credo. Oportet enim et haereses esse ut et probati manifesti fiant in uobis. Conuenientibus ergo uobis in unum iam non est dominicam coenam manducare unusquisque enim suam coenam praesumit in manducando et alius quidem esurit alius autem ebrius est. Numquid domos non habetis ad manducandum et bibendum aut ecclesiam dei contemnitis et confunditis eos qui non habent quid dicam uobis laudo uos in hoc non laudo. Ego enim accepi a domino quod et tradidi uobis quoniam dominus iesus in qua nocte tradebatur accepit panem et gratias agens fregit et dixit accipite et manducate hoc est corpus meum quod pro uobis tradetur hoc facite in meam commemorationem. Similiter et calicem postquam coenauit dicens hic calix nouum testamentum est in meo sanguine hoc facite quotiescumque bibetis in meam commemorationem. Quotiescumque enim manducabitis panem hunc et calicem bibetis mortem domini adnuntiabitis donec ueniat. Itaque quicumque manducauerit panem hunc aut biberit calicem domini indigne reus erit corporis et sanguinis domini. Probet autem seipsum homo et sic de pane illo edat et de calice bibat. Qui enim manducat et bibit indigne iudicium sibi manducat et bibit non diiudicans corpus domini. Ideo inter uos multi infirmi et imbecilles et dormiunt multi. Quod si nosmetipsos diiudicaremus non utique iudicaremur. Dum iudicamur autem a domino corripimur ut non cum hoc mundo damnemur. Itaque fratres mei conuenientes ad manducandum inuicem alterutrum expectate. Si quis esurit domi manducet ut non in iudicium conueniatis. Cetera autem cum uenero disponam.

De spiritalibus autem fratres nolo uos ignorare. Scitis quoniam cum gentes essetis ad simulacra muta prout ducebamini euntes. Ideo notum uobis facio quod nemo in spiritu dei loquens dicit anathema iesu et nemo potest dicere dominus iesus nisi in spiritu sancto. Diuisiones autem gratiarum sunt idem autem spiritus. Et diuisiones ministrationum sunt idem autem dominus. Et diuisiones operationum sunt idem autem deus qui operatur omnia in omnibus. Unicuique autem datur manifestatio spiritus ad utilitatem. Alii quidem per spiritum datur sermo sapientiae alii autem sermo scientiae secundum eundem spiritum alteri autem fides in eodem spiritu alii gratia sanitatum in uno spiritu alii operatio uirtutum alii prophetia alii discretio spirituum alii genera linguarum alii interpretatio sermonum. Haec autem omnia operatur unus atque idem spiritus diuidens singulis prout uult. Sicut enim corpus unum est et membra habet multa omnia autem membra corporis cum sint multa unum tamen corpus sunt ita et christus. Etenim in uno spiritu nos omnes in unum corpus baptizati sumus siue iudaei siue gentiles siue serui siue liberi et omnes in uno spiritu potati sumus. Et enim corpus non est unum membrum sed multa. Si dicat pes quia non sum manus non sum de corpore non propterea non est de corpore. Et si dicat auris quia non sum oculus non sum de corpore non propterea non est de corpore. Si totum corpus oculus ubi auditus si totum auditus ubi odoratus nunc autem posuit deus membra unumquodque eorum in corpore sicut uoluit. Si autem erant omnia unum membrum ubi corpus nunc autem multa membra quidem unum autem corpus. Non potest autem oculus dicere manui opera tua non indigeo aut iterum caput pedibus non estis mihi necessarii. Sed multo magis quae uidentur membra corporis infirmiora esse necessaria sunt. Et quae putamus ignobiliora membra corporis his honorem abundantiorem circumdamus et quae honesta nostra habent abundantiorem honestatem nostra autem honesta non indigent. Sed deus temperauit corpus illi cui deerat abundantius tribuens ut non sit schisma in corpore sed pro inuicem eadem sollicita sint membra. Siue patitur unum membrum compatiuntur omnia membra siue glorificatur unum membrum congaudent omnia membra. Uos autem estis corpus christi et membra de membro. Et quosdam quidem posuit deus in ecclesia primum apostolos secundo prophetas tertio doctores deinde uirtutes deinde gratias curationum opitulationes gubernationes genera linguarum interpretationes sermonum. Numquid omnes apostoli numquid omnes prophetae numquid omnes doctores numquid omnes uirtutes habent gratias curationum omnes linguis loquuntur omnes interpretantur. Aemulamini autem charismata meliora et adhuc excellentiorem uiam uobis demonstro.

Si linguis hominum loquar et angelorum caritatem autem non habeam factus sum sicut aes sonans aut cymbalum tinniens. Et si habuero prophetiam et nouerim mysteria omnia et omnem scientiam et si habuero omnem fidem ita ut montes transferam caritatem autem non habeam nihil sum. Et si distribuero in cibos pauperum omnes facultates meas et si tradidero corpus meum ita ut ardeam caritatem autem non habeam nihil mihi prodest. Caritas patiens est benigna est caritas non aemulatur non agit perperam non inflatur non est ambitiosa non quaerit quae sua sunt non irritatur non cogitat malum non gaudet super iniquitate congaudet autem ueritati omnia suffert omnia credit omnia sperat omnia sustinet. Caritas numquam excidit siue autem prophetiae euacuabuntur siue linguae cessabunt siue scientia destruetur. Ex parte enim scimus et ex parte prophetamus. Cum autem uenerit quod perfectum est euacuabitur quod ex parte est. Cum essem paruulus loquebar ut paruulus sapiebam ut paruulus cogitabam quae paruuli sunt. Quando autem factus sum uir euacuaui quae erant paruuli. Uidemus nunc per speculum in aenigmate tunc autem facie ad faciem. Nunc cognosco ex parte tunc autem cognoscam sicut et cognitus sum. Nunc autem manent fides spes caritas haec tria maior autem horum est caritas.

Sectamini caritatem aemulamini spiritalia magis autem ut prophetetis. Qui enim loquitur lingua non hominibus loquitur sed deo nemo enim audit mysteria spiritu autem loquitur mysteria. Qui autem prophetat hominibus loquitur aedificationem et exhortationem et consolationem. Qui loquitur lingua semetipsum aedificat qui autem prophetat ecclesiam aedificat. Uolo autem omnes uos loqui linguis magis autem ut prophetetis. Maior autem est qui prophetat quam qui loquitur linguis nisi forte interpretetur ut ecclesia aedificationem accipiat. Nunc autem fratres si ad uos uenero linguis loquens quid uobis prodero nisi uobis loquar aut in reuelatione aut in scientia aut in prophetia aut in doctrina. Tamen quae sine anima uocem dant siue tibia siue citharae quomodo cognoscetur quod tibia canitur aut citharizatur. Si enim incertam uocem dat tuba quis parabit se ad bellum. Sic et uos per linguam nisi manifestum sermonem dederitis quomodo intelligetur quod dicitis. Eritis enim in aera loquentes. Tot si forte genera sunt uocum in mundo et nihil sine uoce. Si ergo nescio uocis potentiam ero cui loquitur barbarus et qui loquitur mihi barbarus. Sic et uos quoniam aemulatores estis spiritalium ad aedificationem ecclesiae quaerite ut abundetis. Quapropter qui loquitur lingua oret ut interpretetur. Nam si orem lingua spiritus meus orat mens autem mea sine fructu est. Quid ergo est faciam orabo spiritu orabo autem et mente psallam spiritu psallam autem et mente. Alioquin si benedixeris spiritu qui supplet locum idiotae quomodo dicet amen super tuam benedictionem quia quid dicas nescit. Nam tu quidem bene gratias agis sed alius non aedificatur. Gratias deo meo quod omnium uestrum linguis loquor. Sed in ecclesia uolo quinque uerba sensu meo loqui ut et alios instruam quam decem milia uerborum lingua. Fratres nolite pueri effici sensibus sed malitia paruuli estote sensibus autem perfecti estote. In lege scriptum est quia in aliis linguis et labiis aliis loquar populo huic et nec sic exaudient me dicit dominus. Linguae igitur in signum sunt non fidelibus sed infidelibus prophetia autem non infidelibus sed fidelibus. Si ergo conueniat uniuersa ecclesia in unum et omnes linguis loquantur introeant autem idiotae aut infideles nonne dicent quod insanitis. Si autem omnes prophetent introeat autem quis infidelis aut idiota conuincitur a cunctis diiudicatur a cunctis. Et sic occulta cordis eius manifesta fiunt et ita cadens in faciem adorabit deum pronuntians quod uere deus in uobis sit. Quid igitur est fratres cum conuenitis unusquisque uestrum psalmum habet doctrinam habet linguam habet reuelationem habet interpretationem habet omnia haec ad aedificationem fiant. Siue lingua quis loquitur per duos aut ad plurimum tres et per partes et unus interpretetur. Si autem non sit interpres taceat autem in ecclesia sibi autem loquatur et deo. Prophetae autem duo aut tres dicant et alii diiudicent. Si autem alii sedenti reuelatum fuerit prior taceat. Potestis enim per unum quemque uestrum prophetare omnes ut omnes discant et omnes exhortentur. Et spiritus prophetarum prophetis subiecti sunt. Non enim est dissensionis deus sed pacis sicut in omnibus ecclesiis sanctorum docui. Mulieres in ecclesiis taceant non enim permittitur eis loqui sed subditas esse sicut et lex dicit. Si quid autem discere uolunt domi uiros suos interrogent turpe enim est mulieri loqui in ecclesia. Numquid a uobis uerbum dei processit aut in uos solos peruenit. Si quis uidetur propheta esse aut spiritalis agnoscat quae scribo uobis quia dominica sunt mandata. Quod si quis ignorat ignorabitur. Itaque fratres aemulamini prophetare et loqui linguis nolite prohibere. Omnia autem honeste et secundum ordinem fiant.

Notum autem uobis facio fratres euangelium quod euangelizatum est a me quia non est secundum hominem. Neque enim ego ab homine accepi illud neque didici sed per reuelationem iesu christi. Nam conuersationem meam aliquando in iudaismo scistis quoniam supra modum persequebar ecclesiam dei et expugnabam illam et proficiebam in iudaismo super multos coaetaneos meos in genere meo abundantius aemulator existens paternarum mearum traditionum. Cum autem placuit ei qui segregauit me de utero matris meae et uocauit per gratiam suam ut reuelaret filium suum in me ut euangelizem illum in gentibus continuo non acquieui carni et sanguini neque ueni hierosolymam ad antecessores meos apostolos sed abii in arabiam et iterum reuersus sum damascum. Deinde post annos tres ueni hierosolymam uidere petrum et mansi apud eum diebus quindecim. Alium autem apostolorum uidi neminem nisi iacobum fratrem domini. Quae autem scribo uobis ecce coram deo quia non mentior. Deinde ueni in partes syriae et ciliciae. Eram autem ignotus facie ecclesiis iudaeae quae erant in christo. Tantummodo autem auditum habebant quia qui persequebatur nos aliquando nunc euangelizat fidem quam aliquando expugnabat et in me glorificabant deum.

Deinde post annos quattuordecim iterum ascendi hierosolymam cum barnaba assumpto et tito. Ascendi autem secundum reuelationem et contuli cum illis euangelium quod praedico in gentibus seorsum autem his qui uidebantur aliquid essent ne forte in uacuum currerem aut cucurrissem. Sed neque titus qui mecum erat cum esset gentilis compulsus est circumcidi. Propter subintroductos autem falsos fratres qui subintrauerunt explorare libertatem nostram quam habemus in christo iesu ut nos in seruitutem redigerent quibus neque ad horam cessimus subiectione ut ueritas euangelii permaneat apud uos. A quibus autem qui uidebantur esse aliquid quales aliquando fuerint nihil mea interest personam hominis deus non accipit. Nam mihi qui uidebantur aliquid esse nihil contulerunt sed e contrario cum uidissent quod creditum est mihi euangelium praeputii sicut petro circumcisionis. Qui enim operatus est petro in apostolatum circumcisionis operatus est et mihi inter gentes. Et cognitis gratia quae data est mihi iacobus et cephas et iohannes qui uidebantur columnae esse dextras dederunt mihi et barnabae societatis ut nos in gentes ipsi autem in circumcisionem tantum ut pauperum memores essemus quae et sollicitus fui hoc ipsum facere. Cum autem uenisset petrus antiochiam in faciem ei restiti quia reprehensibilis erat. Antequam enim uenirent quidam a iacobo cum gentibus edebat cum autem uenissent subtrahebat et segregabat se timens eos qui ex circumcisione erant. Et simulationi eius consentiebant ceteri iudaei ita ut et barnabas duceretur illorum simulatione. Sed cum uidissem quod non recte ambularent ad ueritatem euangelii dixi petro coram omnibus si tu iudaeus cum sis gentiliter et non iudaice uiuis quomodo gentes cogis iudaizare. Nos natura iudaei et non ex gentibus peccatores scientes quia non iustificatur homo ex operibus legis nisi per fidem iesu christi et nos in christo iesu credidimus ut iustificemur ex fide christi et non ex operibus legis quia ex operibus legis non iustificabitur omnis caro. Quod si quaerentes iustificari in christo inuenti sumus et ipsi peccatores numquid christus peccati minister est absit. Si enim quae destruxi haec iterum aedificauero praeuaricatorem me constituo. Ego enim per legem legi mortuus sum ut deo uiuam christo confixus sum cruci. Uiuo autem iam non ego uiuit uero in me christus quod autem nunc uiuo in carne in fide uiuo filii dei qui dilexit me et tradidit semetipsum pro me. Non abicio gratiam dei si enim per legem iustitia ergo christus gratis mortuus est.

O insensati galatae quis uos fascinauit ante quorum oculos iesus christus proscriptus est crucifixus. Hoc solum a uobis uolo discere ex operibus legis spiritum accepistis an ex auditu fidei. Sic stulti estis cum spiritu coeperitis nunc carne consummamini. Tanta passi estis sine causa si tamen sine causa. Qui ergo tribuit uobis spiritum et operatur uirtutes in uobis ex operibus legis an ex auditu fidei. Sicut abraham credidit deo et reputatum est illi ad iustitiam. Cognoscite ergo quia qui ex fide sunt hi sunt filii abrahae. Praeuidens autem scriptura quia ex fide iustificat gentes deo praenuntiauit abrahae quia benedicentur in te omnes gentes. Igitur qui ex fide sunt benedicentur cum fideli abraham. Quicumque enim ex operibus legis sunt sub maledicto sunt scriptum est enim maledictus omnis qui non permanet in omnibus quae scripta sunt in libro legis ut faciat ea. Quod autem in lege nemo iustificatur apud deum manifestum est quia iustus ex fide uiuit. Lex autem non est ex fide sed qui fecerit ea uiuet in illis. Christus nos redemit de maledicto legis factus pro nobis maledictum quia scriptum est maledictus omnis qui pendet in ligno. Ut benedictio abrahae fieret in gentibus in christo iesu ut promissionem spiritus accipiamus per fidem. Fratres secundum hominem dico tamen hominis confirmatum testamentum nemo spernit aut superordinat. Abrahae dictae sunt promissiones et semini eius non dicit et seminibus quasi in multis sed quasi in uno et semini tuo qui est christus. Hoc autem dico testamentum confirmatum a deo quae post quadringentos et triginta annos facta est lex non irritum facit ad euacuandam promissionem. Si enim ex lege hereditas iam non ex promissione. Abrahae autem per repromissionem donauit deus. Quid igitur lex posita est propter transgressionem donec ueniret semen cui promissum est ordinata per angelos in manu mediatoris. Mediator autem unius non est deus. Lex ergo aduersus promissa dei absit. Si enim data esset lex quae posset uiuificare uere ex lege esset iustitia. Sed conclusit scriptura omnia sub peccato ut promissio ex fide iesu christi daretur credentibus. Antequam autem ueniret fides sub lege custodiebamur conclusi in eam fidem quae postea reuelanda erat. Itaque lex paedagogus noster fuit in christo ut ex fide iustificemur. Postquam autem uenit fides iam non sumus sub paedagogo. Omnes enim filii dei estis per fidem in christo iesu. Quicumque enim in christo baptizati estis christum induistis. Non est iudaeus neque graecus non est seruus neque liber non est masculus neque femina omnes enim uos unus estis in christo iesu. Si autem uos christi abrahae semen estis secundum promissionem heredes.

Dico autem quamdiu heres paruulus est nihil differt a seruo dominus omnium cum sit sed sub tutoribus est et actoribus usque ad praefinitum tempus a patre. Sic et nos cum essemus paruuli sub elementis huius mundi eramus seruientes. Sed postquam uenit plenitudo temporis misit deus filium suum factum ex muliere factum sub lege ut eos qui sub lege erant redimeret ut adoptionem filiorum reciperemus. Quia autem estis filii misit deus spiritum filii sui in corda uestra clamantem abba pater. Itaque iam non est seruus sed filius. Si autem filius et heres per deum. Sed tunc quidem nescientes deum his qui natura non sunt dii seruiebatis. Nunc autem cognoscentes deum immo cogniti a deo quomodo conuertimini iterum ad infirma et egena elementa quibus denuo seruire uultis. Dies obseruatis et menses et tempora et annos. Timeo uos ne forte sine causa laborauerim in uobis. Estote sicut ego quia et ego sicut uos fratres deprecor uos nihil me laesistis. Scitis autem quod per infirmitatem carnis euangelizauerim uobis olim et temptationem uestram in carne mea non spreuistis neque respuistis sed sicut angelum dei excepistis me sicut christum iesum. Ubi est ergo beatitudo uestra testimonium enim perhibeo uobis quia si fieri potuisset oculos uestros eruissetis et dedissetis mihi. Inimicus factus sum uobis uerum dicens. Aemulantur uos non bene sed excludere uos uolunt ut illos aemulemini. Bonum autem aemulamini in bono semper et non solum cum praesens sum apud uos. Filioli mei quos iterum parturio donec formetur christus in uobis. Uolui autem apud uos praesens esse nunc et mutare uocem meam quia confundor in uobis. Dicite mihi qui sub lege uultis esse legem non legistis. Scriptum est enim quoniam abraham duos filios habuit unum de ancilla et unum de libera. Sed qui de ancilla secundum carnem natus est qui autem de libera per repromissionem. Quae sunt per allegoriam dicta haec enim sunt duo testamenta unum quidem a monte sina in seruitutem generans quae est agar. Sina enim mons est arabiae qui autem coniunctus est ei quae nunc est hierusalem seruit cum filiis suis. Quae autem sursum est hierusalem libera est quae est mater nostra. Scriptum est enim laetare sterilis quae non paris erumpe et clama quae non parturis quia multi filii desertae magis quam eius quae habet uirum. Nos autem fratres secundum isaac promissionis filii sumus. Sed quemadmodum tunc qui secundum carnem natus fuerat persequebatur eum qui secundum spiritum ita et nunc. Sed quid dicit scriptura eice ancillam et filium eius non enim erit heres filius ancillae cum filio liberae. Itaque fratres non sumus ancillae filii sed liberae qua libertate christus nos liberauit state et nolite iterum seruitutis iugo contineri. Ecce ego paulus dico uobis quoniam si circumcidamini christus uobis nihil proderit. Testificor autem rursum omni homini circumcidenti se quoniam debitor est universae legis faciendae. Euacuati estis a christo quicumque in lege iustificamini a gratia excidistis. Nos enim spiritu ex fide spem iustitiae expectamus. In christo enim iesu neque circumcisio aliquid ualet neque praeputium sed fides quae per caritatem operatur. Currebatis bene quis uos impediuit ueritati non obedire. Persuasio haec non est ex eo qui uocat uos. Modicum fermentum totam massam corrumpit. Ego confido in uobis in domino non aliter sapere qui autem conturbat uos portabit iudicium quicumque ille est. Ego autem fratres si circumcisionem adhuc praedico quid adhuc persecutionem patior ergo euacuatum est scandalum crucis. Utinam et abscidantur qui uos conturbant. Uos enim in libertatem uocati estis fratres tantum ne libertatem in occasionem detis carni sed per caritatem spiritus seruite alterutrum. Omnis enim lex in uno sermone impletur diligis proximum tuum sicut te ipsum. Si autem inuicem mordetis et comeditis uidete ne ab inuicem consumamini. Dico autem spiritu ambulate et desideria carnis non perficietis. Caro enim concupiscit aduersus spiritum spiritus autem aduersus carnem haec enim inuicem aduersantur sibi ut non quae uultis illa faciatis. Quod si spiritu ducimini non estis sub lege. Manifesta autem sunt opera carnis quae sunt fornicatio immunditia impudicitia luxuria idolorum seruitus ueneficia inimicitiae contentiones aemulationes irae rixae dissensiones sectae inuidiae homicidia ebrietates comessationes et his similia quae praedico uobis sicut praedixi quoniam qui talia agunt regnum dei non consequentur. Fructus autem spiritus est caritas gaudium pax patientia benignitas bonitas longanimitas mansuetudo fides modestia continentia castitas. Aduersus huiusmodi non est lex. Qui autem christi sunt carnem suam crucifixerunt cum uitiis et concupiscentiis. Si spiritu uiuimus spiritu et ambulemus. Non efficiamur inanis gloriae cupidi inuicem prouocantes inuicem inuidentes.

Fratres et si praeoccupatus fuerit homo in aliquo delicto uos qui spiritales estis huiusmodi instruite in spiritu lenitatis considerans teipsum ne et tu tentaris. Alter alterius onera portate et sic adimplebitis legem christi. Nam si quis existimat se aliquid esse cum nihil sit ipse se seducit. Opus autem suum probet unusquisque et sic in semetipso tantum gloriam habebit et non in alio. Unusquisque enim onus suum portabit. Communicet autem is qui catechizatur uerbo ei qui se catechizat in omnibus bonis. Nolite errare deus non irridetur. Quae enim seminauerit homo haec et metet. Quoniam qui seminat in carne sua de carne et metet corruptionem qui autem seminat in spiritu de spiritu metet uitam aeternam. Bonum autem facientes non deficiamus tempore suo metemus non deficientes. Ergo dum tempus habemus operemur bonum ad omnes maxime autem ad domesticos fidei. Uidete qualibus litteris scripserim uobis meo brachio. Quicumque enim uolunt placere in carne hi cogunt uos circumcidi tantum ut crucem christi non patiantur. Neque enim qui circumcisi sunt legem custodiunt sed uolunt uos circumcidi ut in carne uestra glorientur. Mihi autem absit gloriari nisi in cruce domini nostri iesu christi per quem mihi mundus crucifixus est et ego mundo. In christo enim iesu neque circumcisio aliquid ualet neque praeputium sed nouitas creaturae. Et quicumque hanc regulam secuti fuerint pax super illos et misericordia et super israel dei. De cetero nemo mihi molestus sit ego enim stigmata domini iesu in corpore meo porto. Gratia domini nostri iesu christi cum spiritu uestro fratres amen.

ad galatas incipit feliciter.

ad galatas explicit.

ad ephesios incipit.

Paulus apostolus iesu christi per uoluntatem dei sanctis qui sunt ephesi et fidelibus in christo iesu. Gratia uobis et pax a deo patre nostro et domino iesu christo. Benedictus deus et pater domini nostri iesu christi qui benedixit nos in omni benedictione spiritali in caelestibus in christo sicut elegit nos ante mundi constitutionem ut essemus sancti et immaculati in conspectu eius in caritate. Qui praedestinauit nos in adoptionem filiorum per iesum christum in ipsum secundum propositum uoluntatis suae in laudem gloriae gratiae suae in qua gratificauit nos in dilecto filio suo in quo habemus redemptionem per sanguinem eius remissionem peccatorum secundum diuitias gratiae eius quae superabundauit in nobis in omni sapientia et prudentia. Ut notum faceret nobis sacramentum uoluntatis suae secundum beneplacitum eius quod proposuit in eo in dispensationem plenitudinis temporum instaurare omnia in christo quae in caelis et quae in terra sunt in ipso in quo et nos sorte uocati praedestinati secundum propositum eius qui omnia operatur secundum consilium uoluntatis suae ut simus in laudem gloriae eius nos qui ante sperauimus in christo in quo et uos cum audissetis uerbum ueritatis euangelium salutis uestrae in quo credentes signati estis spiritu promissionis sancto qui est pignus hereditatis nostrae in redemptionem adquisitionis in laudem gloriae eius. Propterea et ego audiens fidem uestram quae est in domino iesu et dilectionem in omnes sanctos non cesso gratias agens pro uobis memoriam uestri faciens in orationibus meis ut deus domini nostri iesu christi pater gloriae det uobis spiritum sapientiae et reuelationis in agnitione eius illuminatos oculos cordis uestri ut sciatis quae sit spes uocationis eius quae diuitiae gloriae hereditatis eius in sanctis et quae sit supereminens magnitudo uirtutis eius in nos qui credimus secundum operationem potentiae uirtutis eius quam operatus est in christo suscitans illum a mortuis et constituens ad dexteram suam in caelestibus super omnem principatum et potestatem et uirtutem et dominationem et omne nomen quod nominatur non solum in hoc saeculo sed etiam in futuro et omnia subiecit sub pedibus eius et ipsum dedit caput super omnem ecclesiam quae est corpus ipsius et plenitudo eius qui omnia in omnibus adimplet.

Et uos cum essetis mortui delictis et peccatis uestris in quibus aliquando ambulastis secundum saeculum huius mundi secundum principem potestatis aeris huius spiritus qui nunc operatur in filios diffidentiae in quibus et nos omnes conuersati aliquando in desideriis carnis nostrae facientes uoluntates carnis et cogitationum et eramus natura filii irae sicut et ceteri. Deus autem qui diues est in misericordia propter nimiam caritatem suam qua dilexit nos et cum essemus mortui peccatis conuiuificauit nos christo cuius gratia estis saluati et conresuscitauit et consedere fecit in caelestibus in christo iesu ut ostenderet in saeculis superuenientibus abundantes diuitias gratiae suae in bonitate super nos in christo iesu. Gratia enim estis saluati per fidem et hoc non ex uobis dei enim donum est non ex operibus ut ne quis glorietur. Ipsius enim sumus figmentum creati in christo iesu in operibus bonis quae praeparauit deus ut in illis ambulemus. Propter quod memores estote quod aliquando uos gentes in carne qui dicebamini praeputium ab ea quae dicitur circumcisio quae in carne manufacta dicebatur quod eratis illo tempore sine christo alienati a conuersatione israel et hospites testamentorum spem promissionis non habentes et sine deo in hoc mundo. Nunc autem in christo iesu uos qui aliquando eratis longe facti estis prope in sanguine christi. Ipse enim est pax nostra qui fecit utraque unum et medium parietem maceriae solutionem inimicitias in carne sua legem mandatorum decretis euacuans

non erat faciendum. ppē libam benuolētā
Quod autē dyrāt de uxo. subdit de muliere

Et si quā mulier. habet uirum infidelē. et hic consentit habitare cum illa non dimittat uirū

Sanctificat enim uir infidelis mulierē fidelē. et sanctificata ē mulier infidelis per uirum fidelē

ad hoc. ut ū dimittat fidelis infidelem. sed manentem habitare. alioqn. si fidelis uult dimittere nuncem nolente. et cohabitare. aliqs nō copulat. ita ū ē. legale matrimonium. adultū est. et filij uri. quod hac copula nascuntur. immūdi essent. et spurij et. nec ali permanent filij uri. sed sūt. et mundi. qd de uxo. dicit. nati sunt. et sūt sancti. ne nati sunt. ex parte. ut ita uocat. de filijs. i. natis. qui in infidelitate remanent. si uult dimittat. ad hoc. ut fidelis ū dimittat infidelem. alioqn. si uult nuncem dimittat. filij uri. qui maiorem partem sequuntur. immundi essent. et infidelitate remanebunt maiores enim tunc erat nūs infidelium. qm̄ fidelium. nec ali filij uri. sed sancti. et fam siue uno ex parentibz auctore siue utroq; q̄ fieret. si uno cedente. dissolui matrimoniū. propter infidelitatem. nō tolerarentur infidelitatis onus usq; ad opportunitatem credendi. Quod si infidelis discedit discedat. Non est enim seruitutī subiectus frater aut soror in huiusmodi. habitare. q; si infidelis uir. et mulier. discedit. odio fidei discedat. ut ex eo fidem fidelis deserat. Ecce enim in muliere infidelis recalcitrare dumittitur. si uir eius dicat. ū ero uxori tue. nisi ū deserta mo duuciat cogeras nisi soluta lenocinia exerceas. et huiusmodi. Tē ille cui uxor. h dicit suauiter. tamen ē. plus tenebr amore dulcedinis. q̄ cānus uxoris. et ūbium q; eum scandalizat. ut ter amputat. Non tē enim. a. ō dico discedat. non tē enim seruitutī subiectus. s. fidelis aut soror in hm̄oi. s. in cohabitatione. et in aliis talibz. in non cogitur fidelis sequi infidelem. odio fidei discedentem. s. quam diu in pace. simul ē. possunt. non separentur. sine eo poterunt uocati. in eo manendū ē. ratio aut. non ē. subiectus. q; ū debeatur. reuerentia ad uirū ei. qui horret auctore uirū. ū ē. enim ratum matrimonium. q; sine dei deuotione ē. ratio ū ē. peccū ei. quid dimittat. ppē dm̄. si alij se copulauit. Commendat enim creatorus soluit uinculū matrimonij circa eum qui relinquitur. ne acculetur alij copulatus. infidelis aut discedens. unde dm̄. in matrimonij peccat. sed aq; non ē ei. fidei seruanda odio. qui ō recessit ne audiret nom̄ x̄. siue ero ambo credidissent p̄ cognitionem dei. confirmatur odio. Dota q; ambiguum sibi constituere uidetur. sup̄ enim dixit q; si fidelis dimittens infidelem. si alij copulauit se adultē ē. hic uero dicat. q; ea dimissio. ū est peccatū. si alij se copulauit. q; a quibzdam sic dē minatur. aliud ē. si dimittat infidelem uolentem cohabitare. et cōmane aliud. si dimittitur. ppē dm̄. ab illo qui abhorret nom̄ x̄. Vbi benuolentie lex ū seruatur. hic ūtas custodit. Sed q; ē licebat semp dimittē. ū nū semp licet alij copulare. s. tē tm̄. cum ppē dm̄ dimittē. Vt ut alij dicunt potest alij semp copulare fidelis. si ū alij infidelis. In pace ā. a fidē. ū ē. subiectus seruitutī ulli m̄. s. pacem debet seruare. q; in pace uocauit nos ds. ratio non debemus ē. ad discordiē. et non oportet nos litigare. cum discedente. quia odio fidei discedit. ūm tm̄. sup̄ ortatus ē. ne fidelis. deserat infidelem. pena q; forte eueniat. qua sanctificatus ē. ut. et. nunc q; eadem fieri possit. de hortat. reddens rationē. cur ū.

In pace autē uocauit nos ds. Vnde et mulier si

Alioquin filij uri immūdi essent. nunc aut sancti sunt.

Quod si infi

utrum saluū facael. Aut unde sas ur simulierem saluam faca el nulī unicau qđ sicut duu sit ds; our. t mulier. nisi. tra habeat te ad tuum cōparem. sicut ds duuisit unicuiq; t sic dedit utrq; l. utro p ee. z uxori subee. vt quom sas h; q; p dictum ē. nisi parient. expectel fieri. sic duuisit. ds nm duuisit enim ds cuiq; qū saluetur t sat qū credet. z sustinet donec cedat sic y tu expect ta y quomodo h; sas our. t mulier q; p dictum ē. n quisq; utīn. ambulet. l. pleuiantet. z sic ū statum pficiat ita Sicut ds uocauit unūquq; t in eo sta tu unquodq; q̄mq; uocauit non aquo. ut. l. cō unx cū conuge. pleuiant manear. t Hequis a forte dicet q; lotus conuchyl. z ñ ceus sid elub; hoc p dicat et aut. z h ita p dico unūa ecclia. sic nonūb; ecclijs. h ē uq; doceo tenendum ē. g uob q; onl tenent

Unumquēq; sicut uocauit ds. ita ambu let. z sicut in omnibus ec clijs. doceo.

Circūcisus. a meo statu pot quisq; mane. l. nu gij. sicut z inceūl q; salus unpeduntui ñ asset. vt ubi gra. Si aliq; s arcū cisus uo. ē. ñ addu. t ñ cogatur adducere. ppu auim t ritus. gentiliū. z si unpputo aliquis uo. ē. nō car. t ñ cogat. ad uidaicos ritus. Ser uat apte uq; q; g grue re uidet. siue ecclijs gn tuum siue uidet. Nisi q; enim auferet consuetudi nem q; seruata non impe dit salutem monens. ne un talib; spes salutis po nant. z si postentione unfirmor. seruet. Vir dicat. nichil ēt. subdūs. Circūcisus. nichil ē. z ppuē. nichil ē. q; ad salutem nec p dest. nec obest. hoc tuliid. t uidaicus t gn

Circūcisus aliquis uocatus ē ñ addu cat ppuū unppucio aliquis uocatus ritui. l. obseruatio mandatoy dei. Vn

est non arcū adatur Circumcisio nichil ē. z ppuum. nichil ē. s; obseruatio mandatoū deq; unusq; q; in qua uocatione uocatus est in ea pmaneat. Ser uus uocatus est non sit tibi cure. s; si po test liber fie ri magis utē. Quē enim un domino uocatus est seruus libertus ē dñi. Similiter qui liber uo catus ē. ser uus est xp̄i. Pretio enim empti estis nolite fieri

quisq; q; gnūt ū ad uocat. circumcisionem. t uideus ppuū. s; po tius. unusquisq; in ea maneat in ea uocatione. t mea ditione uocationis non repugnante. i. q̄. non aqua uocatus est. Hoc est ad eas condicio nes est siquis tidiuē utre retulit que nichil ob st. fidei bonisq; moribz. Sicut enim unus sic et latro ad xp̄i fidem uo catur. s; alle in coniugio non a coniugio ista ue ro ñ alia latro a meo s; a la tro a meo. ñ enim necē ē. ut coniugetur deus nāt ēt iugez. ppu x fidem sic necē ē. ut latro uel deus. nam ēt latro uel seruus. et. sup posu it unum grem plum dentium uiendi. hic alius de conditionis officio. a quisq; in quo uocatus ē. hic. si ser uus uocatus est non sit tibi cure. et si uis hoc etiam. s; si potes fil lib magis utē. seruire. q; hoc ē. ea humilitatis q; ad eam q; in dño ē. pruet. lib tatem. q; quia to quis despectior ē. in hoc sto. ppu dñi tanto magis gra tabitur in illo. Qui in dño uocatus. a. o ñ debet ēt cure. si quis uocat. ē. seruus. q; eq ut dñi liber seruus. x ē. q; tu aut. Qui enim existens ser uus. ē. in dño. t in fide dñi. t in opatione dñi. li bertus ē dñi. idem ē. ac si diceret. seruus dñi ē. s; honestius nomen posu it dicendo libertus. q; recte dr. q; erepti is ē. ab ecclijs que seruos fa ciunt. similiter qui uo catus ē. dum liber. ēt tu deo. p elationē q; cū

expediat. non sit de ci mittat infidelem. q; mus liceat. hec aut non uibente lege. s; liba cay tate fiat. q; uere manen dum ē. cum infideli. q; unde sas. tu mulier fide lis. si uirum infidelem saluum facies. hoc o dicat q; forsan posset ee de qui non horrent. nom x. deinde dicat. uiro de de mulier e. aut unde sas uir fidelis. si mulier ē infi delem. saluam facie. si un s; sas ung; our. t mulier. nisi. tra habeas te ad tuum cōparem. sicut ds duuisit unicuiq; t sic dedit utrq; l. utro p ee. z uxori subee. vt quom sas h; q; p dictum ē. nisi parient. expectel fieri. sic duuisit. ds nm duuisit enim ds cuiq; qū saluetur t sat qū credet. z sustinet donec cedat sic y tu expect ta y quomodo h; sas our. t mulier q; p dictum ē. n quisq; utīn. ambulet. l. pleuiantet. z si ñ statum pficiat ita Sicut ds uocauit unūquq; t in eo sta tu unquodq; q̄mq; uocauit non aquo. ut. l. cō unx cū conuge. pleuiant manear. t Hequis a forte dicet q; lotus conuchyl. z ñ ceus sid elub; hoc p dicat et aut. z h ita p dico unūa ecclia. sic nonūb; ecclijs. h ē uq; doceo tenendum ē. g uob q; onl tenent Circūcisus. a meo statu pot quisq; mane. l. nu gij. sicut z inceūl q; salus unpeduntui ñ asset. vt ubi gra. Si aliq; s arcū cisus uo. ē. ñ addu. t ñ cogatur adducere. ppu auim t ritus. gentiliū. z si unpputo aliquis uo. ē. nō car. t ñ cogat. ad uidaicos ritus. Ser uat apte uq; q; g grue re uidet. siue ecclijs gn tuum siue uidet. Nisi q; enim auferet consuetudi nem q; seruata non impe dit salutem monens. ne un talib; spes salutis po nant. z si postentione unfirmor. seruet. Vir dicat. nichil ēt. subdūs. Circūcisus. nichil ē. z ppuē. nichil ē. q; ad salutem nec p dest. nec obest. hoc tuliid. t uidaicus t gn

nolite fieri seruus hominū.

Jérz.

Unusquisq; unquo uocatus ē. fr. unus maneat apud dñm. Deungi nubz autem

Jérz.

p̄ceptum dom̄ nū habeo consiliū au dō. tanquam misericordiam cōsecutus a dño ut sim fidelis.

Jérz.

existimo q̄ hoc bonum ē. p̄pter instantē necessitatem. quā bonum ē. homi

seruus ē. g̃ nec seruus ordinē despiciat. nec lib̄ datus. seruo se p̄ponat. p̄ao. nē. a. utq; ē seruus. x̄. q. utaq; iu stum ē. q. empta ecclē. p̄ao. a sanguine x̄. ī. q. empta ecclē. nolite fi. seruus hominū. ita. l. ut p̄ponatis seruitutem dei. a. q. empta ecclē reddi te uitem empt. ut seruus xp̄i. ī hominū hȳ fr̄ē seruus hominū qui humanis se subiicit. sup̄stitionibz. q. ung̃. uobis si dicatis ego sū paulī. ego apollo. i. hūmi

Unusquisq; ē. q. sup̄ dictū erat hic iterat. ut plenius ondat. q. dicens unusquisq; fr̄ē ī hȳ statu ma. a. d. i. ī obseruatiōe. mandatoz di. mq uo uo. ē. ī aq uo uocat ē. q. nullus status nocet. i quo aliquis uocat. De uirginibz a. Sup̄ ī ut dico autē ī nuptas. i. u duas. ī tā ī uirginibus. l. i. uduas retinendo filiū dedit. sunt tñ dat uirginibz dem. filium. a. de uirgine cal p̄ceptum dñi dedi. ut utq; ē fidelis. t. meum. filiū ut alter ē. infidelis. De uirginibz a. ī ha. p. d. aliqua lege papie cal ut reneant t. nubant. filium a. aspū scō. ī inspiratum do. id q̄ sup̄ dedi. l. non nubendo. i. retinendi. ubi tñ aliud licet. filium do. tanquam electus a dño munus mīam. i. aptatum. ita. ut sim fidelis. i. dispensatiōe ī credita ac p hoc constat. q. sū ydoneus ut dandi. l. filij. l. alutrubz.

Existimo q̄ q̄ī q. apte. sum. i. fidelis ergo hoc. filium do. l. ī nubendi. q. existimo hoc. i. ī uirginitate manē. bonum ēē. p̄p instantē necessitatē. ouigj. ut audam. necessitatem dicit penuriam. sēc. q̄ sepe pacūtur ouigatu. infirmus infirmam. rationem p̄tendit. posse. eū dig̃ orem reddidisse rationem uirginitatis mun

munus sic. ēē.

Alligatus es uxori noli q̄rere solutionem. Solutus es ab uxore noli q̄rere uxorem

racineus speciem simulem christo. ita. q. uirginē ī uirginei puritatē seruant sup̄ celestibz. similantur. hȳs qui cū mulieribz. i. s. coinquinati. i. secuntur agnū quocumq; ierit. Q. ī nē. a. ita etiamo. ut dixi. ibī. q̄ī. uere. ita ē. l. bonum ē. ho. sic ēē. i. uirginitate. i. licet hoc sit bonum. tū si. alligat. es uxori. noli q̄rere. l. i. similiter necessitas. l. si so. es ab uxore. q̄ro. si potes. nē. ēē. ī his audiēs ēst apostolus. ispū. l. monēs. i. sui ēē.

Si autem accepis uxorem non peccasti. Et si nupsit uirgo nō peccauit. Tribulationem tamen carnis habebunt huiusmodi. ego autem uobis parco. Hoc ait aq̄ dico uobis fr̄s tempus breue est. quī ēst. i

Si. a. noli q̄rere uxorē. l. ī. si accepis uxorē. nō peccasti. i. similiter. si nupserit uirgo ī peccabit. tribulationem. nē. a. non peccant. si nubūt t ducunt. tamen ceu ē. ēē. sine coniugio q̄ huiusmodi. l. coniugati habent. ceteri carnis. p rebus necessariis. l. puidendis. s. i. filijs. l. ergo. a. a. i. solo euitare coniugium q̄ ī dico. l. ī hil ergo. parco uobis. dum ea solo euitare. t q̄ tribulationes eāmus. i. sollicitudinem memoratas hīt. ut dum concedo uobis q̄ nulla. i. si q̄ue sit.

Hoc ait. hic admē pantiam monet. a. q̄ tunge mus. ī. si peccō possit fi. ita q̄ t. filiū do uobis. dico uobis fr̄s. q̄ī. tēp. breue ē. quo ī quantoē carnali. p pagandē. p l. p di. t. regeniatoē. t p ūali. colligīd. q. tēp. breue ē. R di. quī ēst. i. t solum restat agī dū

dñby.

Jérz.

Jérz.

Reliquum est ut et qui hñt uxores tanquñ non habentes sint. et qui flẽt tanquam non flentes et qui gaudent tanq̃ non gaudẽtes et qui emunt tanquam non possidentes et qui utunt̃ hoc mundo tanq̃ non utantur. ptereut enim figura huius mundi. Volo autem uos sine sollitudine ẽe. Qui sine uxore est sollit̃ est ẽ. q̃ dñi sunt quomodo placeat deo qui aũt cum uxore est sollicitus ẽ quomodo placeat uxori et diuisus ẽ. Mulier innupta et uirgo cogitat que dñi sunt ut sit scã corpore et spũ. Que aũt nupta ẽ cogitat que mundi sunt. quomodo placeat uiro. Porro hoc ad utilitatẽ

ut qui hñt uxores. sint. tanquam non hñtes. studendo de seruicio non opicamur quod utique facit. qui hñs uxorem. reddit non exigit. debitum. ꝛ ad ꝑ infirmitatem ꝑ ducat uxorem plangens. potius q̃ sine uxore ẽt. ñ potuit. quam gaudens. q̃ duxit. maxime q̃ pax consensu contrahentium seruant. beatior sane uigilia iudicanda ꝙ. q̃ siue filij q̃ creati sine ple cumtempta. drucentiam pacis consensu seruauerunt. Sed ꝛ qui flent. ꝑ alibi ouigij. ꝛ ꝑ aliqua tñ ca sci. sunt tanquñ non flentes. ut ꝑ fecũda bonu. non cedat. ꝛ frangantur. ꝛ qui gaudent. ꝑ aliqua ꝑ ꝑ utate sect̃. sunt tã quam non q̃. ut mũdus tunc ait spũalit corrupt. et qui emũt. ut faciunt cum uiga. qui uident. filijs sunt tanquam ñ possidentes. ut. ꝛ non apponant cor ꝑ mundi rebus. ꝛ. ut habeãt ut amore illis nõ hereant. ꝛ ut unusquisq̃ colligam. qui utunt̃. hñ. sunt tanq̃ ñ utãt. ut. ꝛ. ex bonis eius faciant bona. non mali. fiant. que bõa. ne putentur. mala bõis dantur. Fremq̃ tollũtur. ut ꝓbeantur. ne uero putent magna ꝛ sũma dant̃ mãus. Fremq̃ eis tolluntur ut ꝓ eis teneantur. Pretterit enim. q. rõ hec mundialia. q̃ ñ sũt sũt extranea. q̃ figã. ꝛ ꝑtrito ñ sub hũ. mundi ꝑterit. ꝛ co ñdie. se nescit. ꝛ ꝛ dem mundiciã mũ dano. ignium cum flagrãte ꝑibit. ñ sub hã. ꝛ. figura atq̃ ꝑa suba. eas q̃litates ha bebit que corpibus mortalibus mirabili mutatione conuenient. rõ non dux mũ dus ẽ. sibit. ꝛ. figura q̃ substantia non ꝑibit. ꝛ. q̃litas. Volo autem. q. sine nubitas. hoc facere ꝛ. sulo. sed magis uolo uos ẽ. sollicitudine. rei uxorie. q̃ diminuta uidi reb. xp̃i. us uigilat. ꝛ recte. h uolo. q̃ qui sine uxore ẽ. sollicit ẽ. ut compleat ea. que dñi. ꝛ quom placeat. nõ quom mũdo seruiat. Qui aũt. cũ uxore ẽ. sollit. ẽ. de his. que ẽ. m. ꝛ. de domo. regida. ꝛ hui. ñ. qui ꝛ placeat uxori. Magis enim amanti do est. nõ domo uxori tristis. ꝛ diuisus est. non natura. ꝛ. acta q̃ partim do partim mundo seruit. ꝛ similiter. mulier. innupta. ꝛ uidua. ꝛ uirgo cogitat que sũt dñi. tam ñ cogitat. ne dampnetur. ad eo quod facat timore castos. malos. hec aũt de dampnatione. non timens. ꝛ de salute. secura cogitat tñ. que ẽ dñi. ꝛ. ut sit scã. corpore. ꝛ. abactionibus que geruntur. ministrio corporis. ꝛ spũ. ꝛ uoluptate. hoc etiam ꝛ nupta fidelis. ꝛ casta facit. q̃ ñ spũ. ꝛ. ꝛ corpe tã ẽ. ñ. ꝛ ꝑ ti. ñ sit scã corpe. q̃ sci ficat. ꝛ. unde ꝛ. ꝛ ap̃li innupta. h facẽ que libera, ab ecclesiasticis mundanis quibus astricta ẽ. nupta ministerius uacat celestibus ꝑceptis. q̃ ad nuptã ẽ. cogitat que mundi ẽ. ꝛ quomodo placeat ui. nõ ñ hoc dicat. ut ꝛ ipsa scã sit non corpe ꝛ spũ. ꝛ minus. q̃ innupta. Hec itaq̃ loquit ap̃le. de innuptis. ꝛ nuptis ampliorem innuptay. ꝛ in corpe. ꝛ in spũ sanctificatione. intelligi uoluit. ñ corpus nuptay. oñi sanctificatione puniant. Porro h. ad sulo non nubere. ꝛ. h dico ad utilitatem utilitatis maiorẽ. ꝛ. ut expedi ans do seruatis. ñ ut. si inconuenientes

uestram di
co ut non la
queum uo
bis uxiam
sed ad id qd
honestum ē
et quod faci
litatem pre
beat sine im
pedimento
domuum
obsecrandi
Siquis aūt
se turpem
udēi existi
mat super
uxiginam
suam quod
sit super ad
ulta. et ita
oportet fie
ri. quod uxo
rē faciat. nō
peccat si nu
bat,

estul uxiam uob la
queum fornicatiōis
non hoc. dico ūlaqūm
uobis. uxiam
sed hoc. ad. id. ter
d e t o c.
s ut homo sit castus
animo ⁊ corpore. nō
hoc id est dicat quod
turpe sit iugum
s, qua hoc est inestius. ho
est. ad id tendo. quod
p̄ beat facul t facilit.
alu. obser. le do. sūm
pedu. qē. in iugio
cum dit ig. ad id qd.
honestum ē. ñ matri
monium turpe et mō
strauit. s, quod honest
tum erat honestius.
generalis honesti no
mine. ⁊ mendauit q
honestius quidē nūi
quod magis ē. honestū.
Sicut ḡ bono melius
⁊ beato beatius ē. sic
honesto honestius ē.
quod honestum uolu
it appellare. Siquis
autem. a. sic de uxgi
nibz dēmunauit qd
sit melius. ⁊ honestū.
sic ⁊ de custodibus uxi
ginum dēmuniat qd
illis sit faciendum
si uxiginel nūe uo
luerint t noluerint.
a hoc ē honestius ⁊
expedicius. s. ēē. sine
iugio. s, tamen. sic
gerūat. se uideri.
qñq; turpem sup. ⁊
de uxgine sua. eo qd t
quelit sup ad ulta. s.
ultra puberatem. ⁊
ita oportet fieri. s. ū
nubāt. q uxgo non
uult remanere. q uult
faciat. custos q non peccat. custos
si nubat. uxgo. h ō dicat. ne ⁊ si
uxgo non peccat custos cuius uide
atur peccare. ō dico si oportet non peccat.

Dam qui
tantum non peccat.

Dam. de isto patet.
quia benefacit. non
ille. s. qui statuit ī

statuit in cor
de suo firmus
non habens
necessitatem
potestatem.
autem habēs
sue uolunta
tis. iudicauit
in corde suo
seruare uxgi
nem suam be
nefacit. Igi
tur et qui in
matrimonio
iungit uxgi
nem suam be
nefacit. et qui
non iungit.
melius facit;

corde. suo seruare uir
ginem suam. non in
gerens se fornicem
nuptiarum. statuit
dico. firmus uppōi
to suo. non curans.
ut sobolem uel aliud
huiūmō. ⁊ ūhūs necess.
arium uxgo uelit ex
nere. s, hūs po. sed in
alium nē. inuentā
uoluntatis sue pfi
ciendē. ille qui hoc
statuit benefacit ⁊
ille uxq. qui ñ h.
ger le uxare statuit s,
in corde suo. iudica
uit. ⁊ ex iudicio nūs
bonum ēē discreuit.
⁊ q ita oportet fie
ri. ut diximus. Iq
qui ma. iū. uxi. s.
bñ facit. q licet qd
facit. ⁊ qui non iun
git. eā. habeat po
testatem sue uolun
tatis. melius facit.
q ⁊ apud dñm meri
tum illi collocat. ⁊
a sēcī sollicitudine.
libat illam. ⁊ ideo
recte aut. Q elius ē.
eum quod licet et
expedit. quā q licet
⁊ non expedit. hic be
ne uxitur. homo ma
lo ibi uere bene uxit.
bono. Duo hec eā.
s. bonum ⁊ malū.
⁊ h duo bonus usus ⁊ malus usus. sibimet
ad uncta. uxi. differentias faciunt. Bene
uxitur aliquis bono ⁊ inuentam dedicans
deo. Male uxitur quis bono ⁊ inuentam de-

Mulier alli
gata est legi
quamdiu
uiuit. Quod
si dormierit

dicans. ydolo. Male
uxitur quis malo
concupiscentiam rela
xans ad ulta. Bene
uxitur malo concup
centiam restingens
conubio. Sicut ḡ
melius ē. bene uxi
bono. quā bene uxi
malo. cum utriūq;
sit bonum. sic qui
dat uxginem suā

dūbr.

dūbr.

Rēch.

ēsolt.

Amby

nuptarij benefacit. ꝛ qui non dat melius facit
bonū eiꝰ. pudicicia coniugalis. sī melius ē
ornamenta virginalis ut vidualis. Mulier al
ligata ē. ꝛc. a. virgo potꝰ nubere similiter vi
dua potest nubere. sī beatius ē manere. ꝛ hoc
quod dicit. mulier. alligata est. legi uxori qm
to tempore vir eius vivit ut nō liceat alij nu
bere. Quod si dormierit vir eius liba ē. ale ge
ri. ꝛ permittitur ei. ut cui vult nubat. ideo
dicit cui vult. Quia multe nuptie solent ma
los pueros habere.

Amby

uxor eius. libe
rata ē. cui vu
lt. nubat tā
tum in dño.

Beatior au
tem erit si sic
per manse
rit secm me
um consiliu
m. puto au
tem quod et
ego spiritum
dei habeam.

Vlll.

Amby

Debis autem
que ydolis
sacrificantur
escas quo
niam omnes
scientiam ha
bemus. scientia

cum uero dicit. nubat.
lege loquitur naturali. quia quę prime nup
tie sub benedictione dicebant. celebrate sublimiter sede in ea
nuptie semper caruerit quia
nubat dico. ꝛ hoc tm
in dño faciat. sī sine
turpitudinis suspi
tione. ꝛ iuxta religionis nubat. Vel iuxta
eos. multi. ꝛc. a. virgo
quocumq; tempore
potest nubere. sī vi
gata ꝛ si causa forni
cationis dimissa ē. in
potest dum vivit vir
eius. q. mu. alii ē. le
giti. quito. t. u. e. u. q.
si dor. u. e. l. ē. c. u. u.
tam id. Beatior. a. e.
si sic. in nupta p manserit. secm me. cui. Sa
tis ostendit beatam ee.
ꝛ post mortem viri re
cum nubentem fide
lem. sī liberationem
non nubentem. vin
mat. cathafrigarum
ꝛ novatianoꝝ. hereles.
cadunt qui bucas lo
nam. ubi non sapient. b.
tertullianus in flavi
dium secias nuptias.
tanquam illicitas ma
ledico dentre cadit qui
omnino licitas aplus.
Nec vis aut
ꝛ quartus. ꝛ deuter. plus nuptias.
solent hominem mouere qstionem. sī quis
audeat diffinire. q nec aplm video diffinisse.
aut cum si dormi. vir. e. ꝛc. non dicat prius
t secus. t tuus. t qrtus. liber. nec nobis dif

finiendum ē. qd nō diffinit aplus. Cui virtus
respondeam. nec illas nuptias debeo damp
nare. nec eius verecundiam numero litteral au
ferre ipse etiam xpc apli. ac vir magister. do
minus septem uiram mulierem in euangelio
non damnat. nec dicat in resurrectione nō pos
se ee. sī tm aut. neq; nubent neq; nubent. Vīm nec
ee humane verecundie sensum audeo dicere.
ut quotiens soluerint nubant nec extremo co
de. pietet scē scripture scē auctoritatem q̄ libet
nuptias audeo dampnare. q autem dicitur
unius uidue. hoc omni uidue dicitur. si be
atior erit. si sic permanserit. secm meum consiliū.
si et nequis hoc soli unum tanquam humanum
ꝛ non diuinum putaret ꝛ tempnendum ad
iecit. Puto a q; ego. sicut ꝛ alij apli. habeo
spm di. quo inspirante. hec ꝛ alia suadeo. Do
cta q dicens puto non dubitat aplus. sī ꝛ tempt
tores increpat. ut ꝛ dīs non dubitat. sī increpat dicens. Sime sacras forsitan. ꝛ patrem
meū sacras. ꝛ alibi cum venit filius hoīs
putas inveniet fidē in terra. Sīc bo dubita
tionis arguitur. infidelitas. non oppinatur.
Diuinitas. Debis aut que ydolis. ꝛc. Sup
egit. de nuptijs. de quibus apli q̄sierat. hic agit
de ydolothytis. ꝛ immolatis q̄si ydolo. unquā
adeo indiscretum usum. quidam habebant ut
ex eo. aut scandalizarentur. aut saltem sus
penderentur in fide. ꝛ pfectus quilibet ordina
te. vivebant. ecclīasticam in se formā osti
derent. ꝛ unitatem laudarent. Scientes. sī.
omīa ee ex creatione munda. immolata. ydo
lis eorum in fructus. un ydolo manducabant.
q infirmi videntes. sī putarent eos ee tue
rentione ydoli. ꝛ exemplo eoꝝ subuertatur ed
ydoli. edebant. illos q̄ increpat aplus. hic a
debis p̄dictis q̄situs. ꝛ docui deinceps alios. nō
fuit opus querere. q deinceps facias. ut ego. ꝛ
hoc ē. q̄ ait. Debis aut que ydolis sacrificant.
anliceat ede ut non. Sciamus. a. ego scio ꝛ nos
scimus. sī eque mecum q̄licet ea comede. uere
scimus ego. nos q̄m omnis hmōi scīam. de cato
re ꝛ ēatur. sī. hoc dicit. debis inter eos maio
ribus qui hmōi scientiam cum offendiculo
minoꝝ edebant quos p̄mum arguit necessi
ficienter sacre dicit. q offendiculum. pri
mi nonnutabant. alij autem ignaui subuene
tatione ydoli edebant. Scientia. a habens
scīam. sī. nonnaliter. h scīa. q facit nos superbi
re ee ignaros. Scīa. sī. si sola ē. inflat. ꝛ insu
pbiam extollit. caritas ū. que nonnflatur.
edificat. infirmos. q q. eas obee pōt dinnitt
nō eam habere. nī m̄ flantem scīam ad dire
q̄ scīe caritatē. nullus erit. scīa. t se enī m
nullus ē scīa. cū caritate nullus ē. p se inflat ī

Scientia inflat caritas uero edificat. Si quis autē se existimat scire aliquid nondum cognouit quēadmodum oportet eum scire, et celorum fastigia. s; meliores sūt. qui hunc scīe ꝓponunt nosse se ipsos. quam scīam qui apponit. apponit dolorem pegrinationis. ꝙ desidio patrie. et contritus. Si quis autē. q; habeat scīam. deȳdolotis. s; nec ꝓfecta scientia ē illa. qꝙ existimat se scire aliquid. s. q; licet eis ut nundum tamen cognouit quemadmodū oporteat eum scire. et nundum nouit q; sic ea scīa debeat uti ne noceat alīs. Ipōs autē qui de scīa gliantur ostendit. non ita cognouisse sicut cognoscendum ē. Dum enim caritatem. que mater omnium bonorū ē. ñ sectantur. non sciunt. sicut oportet. Si quis autē. a. hic non ꝓfecte scīat s; qui diligit frēm uere scīat. deo approbāte. et hoc ē. qꝙ ait. si quis autem diligit. dm. hic cognitus ē. et approbatus a deo. hic dilig dm qui caritatē scientiam mitigat. ut ꝓsint frī. ꝙ quo xp̄s mortuus ē. Deesca autē. utrū pata scientia eorum. tandem aptē que ē ea. Sup̄ enim ñ dixerat que ēēt eorū scīa. s; hic ostendit. a his ꝓdictis modis. nō ualet scīa. s; ī hoc ita ē. qꝙ de esās q; ȳdolis īmolantur. scamus.

Si quis autē diligit dm hic cognitus ē a deo. De esca autem que ȳdolis īmolantur scimus qm̄ nichil ē ȳdolum in mundo et quod nullus dūs nisi unus. Nam et si sunt qui dicantur dī sive in celo sive in terra. sicut sunt dī multi et dñi multi. nobis tamen unus dūs pater. ex quo omnia. et nos in illo. et unus dñs ihūs xp̄s. per quem omnia. et nos per ipm. Sed non in omnibus est scīa. quidam enim usque nunc conscientia ydoli quasi idolothytum manducant. et conscientia eorum cum sit infirma polluitur. Esca autem nos non commendat deo. neque enim si manducauerimus abundabimus. neque si non manducauerimus deficiemus. Videte autem ne forte licentia uestra offendiculum fiat infirmis. Si enim quis uiderit eum qui habet scīam in idolio recumbentem. nonne conscientia eius infirma cum sit edificabitur ad manducandum idolothyta. Et peribit infirmus in tua scīa frater propter quem xp̄s mortuus est. Sic autem peccantes in fres et percutientes conscientiam eorum infirmam in xp̄m peccatis. Quapropter si esca scandalizat fratrem meum non manducabo carnem in eternum ne fratrem meum scandalizem. Non sum ne liber. non sum ne apostolus. nonne ihūm xp̄m dm nrm uidi. nonne opus meum uos estis in dño. Si alīs non sum apostolus. sed tamen uobis sum. nam signaculum apostolatus mei uos estis in dño. Defensio mea apud eos qui me interrogant hec est. Nonne habemus potestatem manducandi et bibendi. Nonne habemus potestatem sororem mulierem circumducendi sicut et ceteri apostoli et fratres dñi et cephas. Aut solus ego et barnabas non habemus potestatem hoc operandi. Quis militat suis stipendiis unquam. Quis plantat uineam et de fructu eius non manducat. Aut quis pascit gregem et de lacte gregis non manducat. Numquid secundum hominem hec dico. aut non et lex hec dicit. Scriptum est enim in lege moysi. non alligabis os bouis trituranti. Numquid de bobus cura est deo. an propter nos utique propter nos scripta sunt hec. Nam scriptum est quia debet in spe arans arare et trituranti in spe fructus percipere. Si nos uobis spiritalia seminauimus magnum est si nos carnalia uestra metamus. Si alii potestatis uestre participant. quare non magis nos. Sed non usi sumus potestate hac. sed omnia sustinemus ne quod impedimentum detur euangelio xp̄i. Nescitis quoniam qui in sacrario operantur. que de sacrario sunt edunt. qui altari deseruiunt altaris participes sunt. Ita et dñs ordinauit his qui euangelium annuntiant de euangelio uiuere. Ego autem nullo horum usus sum. Non scribo autem hec ut ita fiat in me. bonum enim mihi magis est mori quam ut gloriam meam quis euacuet. Nam si euangelizauero non est mihi gloria. necessitas enim mihi incumbit. Vae enim mihi est si non euangelizauero. Si enim uolens hoc ago mercedem habeo. Si autem nolens dispensatio credita mihi est. Quid ergo est mercis meum. ut euangelizans sine sumptu ponam euangelium meum. ut non abutar potestate mea in euangelio. Cum enim liber essem ex omnibus omnium me seruum feci. ut plures lucrifacerem. Et factus sum iudeis tamquam iudeus. ut iudeos lucrifacerem. His qui sub lege sunt tamquam sub lege essem. cum ipse non essem sub lege. ut eos qui sub lege erant lucrifacerem. Factus sum sine lege tamquam sine lege essem. cum non essem sine lege dei. sed in lege essem xp̄i. ut lucrifacerem eos qui sine lege erant. Factus sum infirmis infirmus. ut infirmos lucrifacerem. omnibus omnia factus sum. ut omnes facerem saluos. Omnia autem facio propter euangelium. ut particeps eius efficiar. Nescitis quod hi qui in stadio currunt omnes quidem currunt. sed unus accipit bravium. Sic currite ut comprehendatis. Omnis autem qui in agone contendit omnia abstinet. Et illi quidem ut corruptibilem coronam accipiant. nos autem incorruptam. Ego igitur sic curro tamquam non in incertum. sic pugno tamquam aerem uerberans. Sed castigo corpus meum et in seruitutem redigo. ne forte cum aliis predicauerim ipse reprobus efficiar.

lum in mundo et quod nullus dūs nisi unus. Nam et si sunt qui dicantur dī sive in celo sive in terra. sicut sunt dī multi et dñi multi. nobis tamen unus dūs pater. ex quo omnia. et nos in illo. et unus dñs ihūs xp̄s. per quem omnia. et nos per ipm. Sed non in omnibus est scīa. quidam enim usque nunc conscientia ydoli quasi idolothytum manducant. et conscientia eorum cum sit infirma polluitur. Esca autem nos non commendat deo. neque enim si manducauerimus abundabimus. neque si non manducauerimus deficiemus. Videte autem ne forte licentia uestra offendiculum fiat infirmis. Si enim quis uiderit eum qui habet scīam in idolio recumbentem. nonne conscientia eius infirma cum sit edificabitur ad manducandum idolothyta. Et peribit infirmus in tua scīa frater propter quem xp̄s mortuus est. Sic autem peccantes in fres et percutientes conscientiam eorum infirmam in xp̄m peccatis. Quapropter si esca scandalizat fratrem meum non manducabo carnem in eternum ne fratrem meum scandalizem. Non sum ne liber. non sum ne apostolus. nonne ihūm xp̄m dm nrm uidi. nonne opus meum uos estis in dño. Si alīs non sum apostolus. sed tamen uobis sum. nam signaculum apostolatus mei uos estis in dño. Defensio mea apud eos qui me interrogant hec est. Nonne habemus potestatem manducandi et bibendi. Nonne habemus potestatem sororem mulierem circumducendi sicut et ceteri apostoli et fratres dñi et cephas. Aut solus ego et barnabas non habemus potestatem hoc operandi. Quis militat suis stipendiis unquam. Quis plantat uineam et de fructu eius non manducat. Aut quis pascit gregem et de lacte gregis non manducat. Numquid secundum hominem hec dico. aut non et lex hec dicit. Scriptum est enim in lege moysi. non alligabis os bouis trituranti. Numquid de bobus cura est deo. an propter nos utique propter nos scripta sunt hec. Nam scriptum est quia debet in spe arans arare et trituranti in spe fructus percipere. Si nos uobis spiritalia seminauimus magnum est si nos carnalia uestra metamus. Si alii potestatis uestre participant. quare non magis nos. Sed non usi sumus potestate hac. sed omnia sustinemus ne quod impedimentum detur euangelio xp̄i. Nescitis quoniam qui in sacrario operantur. que de sacrario sunt edunt. qui altari deseruiunt altaris participes sunt. Ita et dñs ordinauit his qui euangelium annuntiant de euangelio uiuere. Ego autem nullo horum usus sum. Non scribo autem hec ut ita fiat in me. bonum enim mihi magis est mori quam ut gloriam meam quis euacuet. Nam si euangelizauero non est mihi gloria. necessitas enim mihi incumbit. Vae enim mihi est si non euangelizauero. Si enim uolens hoc ago mercedem habeo. Si autem nolens dispensatio credita mihi est. Quid ergo est mercis meum. ut euangelizans sine sumptu ponam euangelium meum. ut non abutar potestate mea in euangelio. Cum enim liber essem ex omnibus omnium me seruum feci. ut plures lucrifacerem. Et factus sum iudeis tamquam iudeus. ut iudeos lucrifacerem. His qui sub lege sunt tamquam sub lege essem. cum ipse non essem sub lege. ut eos qui sub lege erant lucrifacerem. Factus sum sine lege tamquam sine lege essem. cum non essem sine lege dei. sed in lege essem xp̄i. ut lucrifacerem eos qui sine lege erant. Factus sum infirmis infirmus. ut infirmos lucrifacerem. omnibus omnia factus sum. ut omnes facerem saluos. Omnia autem facio propter euangelium. ut particeps eius efficiar. Nescitis quod hi qui in stadio currunt omnes quidem currunt. sed unus accipit bravium. Sic currite ut comprehendatis. Omnis autem qui in agone contendit omnia abstinet. Et illi quidem ut corruptibilem coronam accipiant. nos autem incorruptam. Ego igitur sic curro tamquam non in incertum. sic pugno tamquam aerem uerberans. Sed castigo corpus meum et in seruitutem redigo. ne forte cum aliis predicauerim ipse reprobus efficiar.

ego et uos. q; licet cō medi. et q; non ab ydolo contaminate sūt et clamus quia nichil ē. ydolum in mundo. et inter creaturas mūdi mathiam enumdo formaut. s; stultitia hominum. formā dedit hē q; quōdam formam humanā. s; ipe. homo. puerbum frēs ē. Quecq; eū frēa sūt naturaliter. quecumq; sunt in creaturis frēa frēa sunt puerbum s; forma hominis in ydolo ñ ē facta. pūbum sicut peccatum non ē factum puerbum. s; ē. nichil. et nichil fuit. homines cum peccant. vel ydolum ñ ē. unum. et illud q; putabant ēē. ydolum. nichil ē. Extimabant enim ydolum ēē. ꝓsonam subsistentem. et simulachro. et spū ꝓsidente. vel ydolum. nu ē. inmū. et nullus rei. quelit in mundo. similitudinem habēs. ydolum enim hic appellat speciem quam non uidet. octs. s; animus sibi fingit. ut si quis humanis membris capud canis ut arietis fornicet. tm uno habitu homines duas facies. et huius modi qui. hoc facit. non similitudinem. s; ydolum facit. facit enim q; nō habet. aliquid simile sui. s; q; mens occiosa et curiosa repit. deo distincte. dictum est in lege. nō facies ydolum. neq; omnē similitudinem rei. Similitudo uero est. cum aliqd ex his. que sunt in celo. et in terra. et in aquis formatur. et scamus. q; nullus dūs ē. nisi unus. hoc diat nequiret. dūs ēē. unus ydolo. Unus ꝙ tantum dūs ē. pater. et filius. et spūs scūs. et ipa trinitas. unus dūs. ē. nullaq; sit partium in deitate unitate duulio. neq; quia dūs pater ꝓs ē deitatis enim plone sunt pater et filius. et spūs. s. et hi tres q; unusquisq; sibi sunt unum sunt. et tamen ē unum sunt quia ibi nulla naturarum. nulla ē. duūs trās. uoluntatum. Sic. natura unum ēent et consentione. non ēent. si sume unum ēent. Sicuti una ata. dispar ēent. unū non ēent. Porro xp̄s una plona ē. gemine subē. q; et dūs et ho

ydolum in libro. uis. dei. ipso enim quo pater dicitur eius quem genuit auctor ostenditur. ihūs non. q; tra ratio ꝓfectum intelligatur. nec quo is ē. genitus ē. subsistere. doceatur. ē. q; ut ab uno. ꝓprietate unde unoq; in naturalibus et origines. Seq; ta ata. q; in scripturis plonas. intelligentia. q; distinctio unius substantie naturaliq; sensu so

aug

aug

aug

aug

aymo.

ſue inuerecũdꝫ mo ora mel. ut qua dhuc in mortali corpe pegrinantur ⁊ non falſo putatoſ dico deoſ ſz inuerecũde ſunt dij. ſiquidẽ multi ſunt dij. parti cipatione. de certis ut ſũt. ⁊ ſunt dñi multi. qua aliſi plunt apli in terra. archangli in celo ⁊ ſi unquam hoc fit. Ne bil tamen ẽ. nũ unuſ dꝫ patẽ. qui naturaliter ⁊ ſubſtantiue ẽ deus unus cum filio ⁊ ſpũ ſco. Dicitur enim dꝫ. tribus modis ſubſtãtiue. adoptiue. nuncupatiue. ubicunque dꝫ ponitur. Adoptiue ſũ. qui p adoptionẽ gr̃ãm. dij ſunt. Nuncupatiue. demones. ⁊ ydola qua nomine tenus tantum dij ſunt. non natura ut patri ſupra. Dedi is adoptiuꝫ. dictum eſt. ⁊ ſi ſunt. qui dicãtur dij. ſiue in celo. ſiue ſi. in terra. Hi qui dicuntur dij ſunt mti. ⁊ do. mi. eos enim intelligi uoluit. qui digne ⁊ diuine dij. tr̃a ſane ut lata. que interpretantur. lat. ſeruitus ei. non debeatur. qui plures ſunt. ut lege maledixi. ubi legit dij. non maledices. ut dicta hel. ſz nõ ſic. uſſi ſacrificij. ſi ullus latrie obſequij. hõa ri. vel poteſt etiam denuncupatiuus dij. accipi illud. Nam ſi ſunt. qui di dij. a gentib. ſiue in ce. ut ſol. luna. ſiue in ſ. ut appollo ſcolapius hercules. ⁊ huiuſmodi deo dij dicantur. ſi di. ſunt. in oppinione. paganoꝝ. ⁊ dñi multi. nobis tñ. ẽ tñ. unus dꝫ pater. qui credimus ⁊ nos inſe

ſiue inuerecũdꝫ
ſiquidem ſi
dij multi. et
dñi multi no
bis tamen unꝰ
dꝫ pater ex
quo omnia
et nos unꝰ
et unus dñs
ihc. p quem
omnia et nos
per ipſum. ſz
non nomĩbz
eſt. ſcd ad

Quidam au
tem cum coſ
cendi uſq;
nunc ydolis
quali ydolo
rum mando
ucant. et coſ
cendi ipſoꝝ
cum ſit. in fir
ma polluti

de virgil. genitam ex eum

imure

Hoc quin
filiuꝫ dei antequam ſu
meret. formam ſerui. ñ
erat totus ⁊ erat. cum
homo diuinitati eius ac
ceſſit. quod ſi in una. p
ſona. pari. non poteſt ee.
dꝫ quĩtomagis. pares tri
nitatis ẽ. non poſ. qui
cunq; unus utribuſ.
huius ꝙ trinitatis. nec
ea parꝫ eſt unus. nec
mauꝫ aliquid omiꝫ qñ
ſinguli. Cunctipe. di
xiſti. unum dñs ex parti
bz non ee. ⁊ poſtrum ⁊
hoc de patre uſ intelligu
lle inquiſ uterus eſt in
genita ſimplex. huius
aũt uterusꝫ. quam ſim
plicem dixiſti ee. num
quid pares ſunt boni
tas. ſapientia. clemẽ
tia. ⁊ potentia. ⁊ Si di
xiſ pares ſunt ſimplex
ꝙ uterus ex paribz coꝫ
ſtat que te diffluente
unuꝫ eſt dꝫ. ꝙ dñs. ex
paribuſ. ⁊ poſtrũ ee
dicas non dico inquiſ
non ſunt ꝙ pares. ſi
ꝙ una patris. ꝑſona
alla mouens. ⁊ pares. ñ
mouens. qñ tomagiſ.

patet. ⁊ filius ⁊ ſpc. ſ. ⁊ ꝑ ſubſtantiam
deitatem. unus ẽ. dꝫ. ⁊ ꝑ ter unuſquiq;
ꝑ ſubſtantiam. tres ꝑſone ſunt. ⁊ ꝑ ſingloꝝ
ꝑfectionem ꝑtes unuſ dei non ſunt uter ẽ
pr̃. ter ẽ filius ter ẽ ſpc ſ. Hũmodi quaſq;
te deitatem procedentem non uis eandem
naturam. habere hoc falſum dicas. hec fides
catholica dicas. euiſdem enim ẽ. filius
nature cum patre a quo differt non natã
ſz ꝑ ſubſtantiam. ſcm quam ⁊ pater auctor

Nam et ſi
ſunt qui di
cantur dij
ſiue in celo

ſit. Dam ſi
ut. a unus tantum ẽ.
dꝫ. ⁊ uere. nam ⁊ ſi ſẽ.
qui dicantur dij. ꝑ
ticipatione deitatis.
ut ſcã ſiue in celo iam
recepta. ut qui de cor
pore exierunt. ſiue
in ce.

credentes facit deos secundum illud. Deducens po
testatem filios dei. his qui credunt in no
mine eius. Nobis ergo unus ē ds genitor. ue
ro ples quos nr̄ tēr. t demones qui uolentes
uideri sibi. ergo illa que uero deo debent.
.s. ara. sacrificia. t alia huiusmodi. Noster
uero ds homines deos facit. qui ñ ē factus. ec
deo uerus ds. Deos autem homines ē appel
latos inuenimus in illo psalmo. Ds stetit in
synagoga deorum ī medio. Ego dixi dii estis.
S; quaeritur. si homines dii uocantur utru
angli uocandi sint. dii cum hominib; scās
maximum premium promittitur equalitas
angelorum. sin separatio. q uelsi uerum ut
possit t fiat posse. repugnat apte angelos deos
deos. Si q̄ quispiam in diuinis eloquiis reperē
ea in. causa possimus occurrere. quare angli
non dicuntur dii. ne abhominib; putarentur
colendi ne homines ad hoc indignarentur
ut seruatum religionis quae graece latrie
gia uel latria dicitur. angelis exhiberent. s;
nomine officii. multo citius uocantur. s.
angli. quia dicuntur nuncii. ut ille cola
tur. cuius sunt nuncii. Quod q̄ dr. ds deorum
ter. ma tr. o. d. non nisi de his accipitur. a
bus ē unus ds. pater. Deinde ostendit. q uere
dr. ds pat. a uere ē ds. q ipe ē. ex quo ere
dimus esse omnia. t uere pater est. q credi
mus. nos. sonum uidelo. t in illius gra. q uerē
si debeat dici. q xpc sit nobis pater. t spc. s.
Sane dicimus q debet. q gram qua regene
ramur. ita ē filii. t spc. s. ut pater. s. quidq̄ ē nob a patre
ē nobis a filio. t a spu. s. ita dicimus. quod
ds ita pat. unus nobis ē. pater unus ma
gister. qui regit. qui illuminat. sicut uni
creator. S; item q̄. si ds ita pat ē nobis uni
pater. an sit nobis ille pater qui eterna
liter pater est. filium gignendo an non. si
no an. sit alius pater. ad q̄ dicimus. q non
simpliciter. debeat dici ds. trinitas est pa
ter. neutrel hgatur. p sona patris. S; ē nob.
pater. nec ē. ille pater. qui est tria. p sona
nec alius. s; ē. unus ds. qui est nobis pat.
ex tempore. t qui est ille pater. sicut filius
ē. unus ds. cum patre. nec tamen ē. ds a
genitus. nec pot dici. trinitas pater. nisi
forte translatiue. ad creaturam. ppter adop
tionem filiorum. Quod enim sēptam ē. au
diuit. dns. ds tuus. ds unus ē. non utiq; ex
cepto filio. aut excepto spu sco. oportet in
telligi quem unum dm. dm nrm. recte
dicimus. etiam patrem nrm. p gram suam
nos regentem. trinitas autem filius. nul
lo modo potest dici. Et nobis ihc xpc. unus
ds. dns. cum patre in suba ē. nobis unus ds

ē. dns. pat. ex qpe. per quem xpm. omnia ēta. S;
Omnia enim a patre. s; per filium. creata sunt.
nec alia per filium alia per patrem. s; eadem alia
quam iam non omnia per patrem nec omnia
per filium. Si autem omnia per patrem. t omnia
per filium. ergo eadem per patrem. que. — per filium
sca. sunt equalis. ergo ē. patri filius.
t inseparabilis operatio utriusq. Sca. t nos per
ipsum. xpm. sumus mdnō. q per xpm. in
formati sumus. in cognitione dei per quem
facti sumus creati. s; ītē. q nos hoc scimus q uni
ē ds. s; non uni omnib; est. hec sca. t non omēs.
misterium unus dei cognoscunt. Quidam
aut. t hoc. a. uc. ūtū omnib; ē. hec sca. q quī
dam hoc ē. t nesciunt q ydolum nichil ē. s; q
dam manducant. delactificatis. cum ē sca.
ydoli. q putant ydolum aliquid diuinum
ēe. t hoc usq; nūc. t ī nunc post ydolothitum
sicut ante consecrationem. manducant dico.
cum sca. t q ydolothitum. t cum reuelenta
ydoli q aliqua alia ēet. diuinitas. t sca.
potum cum sit infirma. pollutur pulsos.
quibus sciam unus dei. s; non cum cetera
per quos in hunc errorem infirmi. deduce
bantur. quos non ab pollutē. s; cons sca
sca autē. a illi. no
ēet uta comestio.
nobis autē. non p
dest. q esca. sump
ta. t non sumpta
non cōmendat nos
deo. s; fidel esce. q
credimus omnia
creata a deo. ēt mū
da. t uc. neq; enim si
non manducauerimus
deficiemus. t minus
habebimus. bonū
neq; si manducauerimus
habundabimus
in bono nr uictum
t beatitudinis. sed
gre de eius tantum
Videte autē. a q̄ sit
aduos nichil ē esca
ipsa. s; uidete. ne forte
hec licentia uta fiat.
of. in fir. in fide. a
nescaunt. adhuc
ydolum. nichil. ēe.
t pot. ēe. offendicu
lum. Siquis enim
infirmus uidit eū
qui hēt sciam recū
bentem in ydoleo

Esca autem nos non commendat deo. Neq; enim si non manducauerimus deficiemus neq; si manducauerimus habundabimus. Videte autē ne forte hec licentia uta offendiculū fiat infirmis. Si enim quis

dūbr.

uctre eum
qu habet sa
ctiam in ỹ
dolo rectum
bertem non
ne consacn
tia eus. cum
sit infirma
edificabitur
ad manducā
dum ydolo
ta. et petibit
infirmul in
tua consacn
tia ſr̄ ꝓpter
quem xp̄c m
ortuus est;

Sic autem
peccantel in
frattel. z ꝑcu
ctentel consa
ctiam eoꝝ
infirmam
in xp̄m pecca
tis. abstinere. sicut ego z abomni cāne
qua si esca scandalizat. f. in. non manducabo. non solum immolata. s; etiam omnem carnem. in cōmun. z nec hic nec in futuro. Sicut enim

Quapter

uel in lege dicatur peccare. sta hȳj qui in xp̄o sunt. in xp̄o peccare dicuntur. in ꝑ. ergo peccatis. cuius regnum diminuis ꝙ quod in xp̄o peccatis

Qua ꝓpter

constat. quod non

sic esca scanda
lizat frm me
um non mā
ducabo. car
nem nequā
num ne frm
meum scan
dalizem

Nō sum liber?
non sū apo
stolus? nōne
cum dominū
nostrum ie
sum xp̄m
uidi? Non
ne opus me
um uos estis
in domino?

Et si alīs nō
sum apt̄s. s;
tamen uob
sum. Nam
signaculum
apt̄atus mei
uos estis in
domino. Mea
defensio apd

post mortem sic certus sum. quod nec
manducabo. non quod mala
sit esca. s;, ne scandalizem frm meum.

Nō sum liber? Incipit.
se ꝓponere in exemplum. ut sicut ipse
abstinet. aliquis pro
scandalo frm mutando. ita z illi abstineat.
Jp̄e enim aplica auctoritate habens. non
opat̄. manib; s;, de
euangelio uiuere ne
quem tamen accipiendo scandalizaret.
astinuit. z abstinere.
abhoc dicto. qua et
ego habeo libertatem
accipiendi stipendia
z tamen non accipio
z uere habeo libtatē.
numquid enim. nō
sum liber. accipere.
unq liber sum acce
pe. qua licet mihi
quod z alīs aptis. s;
de euangelio uiuere
hoc. z sic in ductū
sit. ut rendat tamen
comprobare se aptm
qua occasione ple
rūdo aplorum mul
de eo senserunt. co
runthȳ. unde subd.
non sum aptus. z nō
sum liber. qua sū
apte. z nō sum aptus.
qua xp̄m uidi. pro
quo minus uidet
aptus. z hoc est quod
dicit. subinterroga
tione eloquens. ut
ueritas.

Nonne ihm
xp̄m dn̄m nr̄m uidi.
dei mea. ut inter
plo. uero solimus dū
orarem. nonne. a
uere sum ego apte.
qua uos estis opus
aptatus mei. z hoc di
cit. subinterrogatiōe.

onne opus meum uos estis? o corunthȳ th

mdño. ꝛ dño opante. t̄ mdño. ꝛ adḡtiam dñi. ꝛ qua eſtis opus meum. ideo et ſi non ſum aplꝰ aliꝭ. ꝛ uideꝭ quoꝝ legem euacuabat. ſ. tam uobis quippe ꝛ uerſi eſtis ſum aplꝰ. ꝙ uos eſtis opus meum pfectum ꝛ uere. uobis ſum. aplꝰ. ſam ſignaculū aplātus mei. i. forma uos eſtis in domino. ꝛ dño auctore. alimi tudine ſigilli. ꝙ a mobis. apparet. ꝙ ego ſum aplꝰ. dum ea habeꝭ pme que aliꝭ p alios aplos. et ideo p uos apud alios. qui dubitant. aplꝰ defendo. ꝛ hoc ē. ꝙ ar. Mea defenſio. h ē. hos. ſ. ap̄. eos qui me interrogāt. ut ſum aplꝰ. ꝛ ꝙ aplꝰ ſū. Numquid ego mei. non habemus poteſtatem manducandi. bibendi. uīa. ꝛ uniēdi. deſtipendijs uīs. ꝛ utiq; habemus pmiſſū. eum dñs ſ. no ſit. aplis accepe neceſſaria. ſubdit. ut quiſquis uellet eo uteretur. quod ſibi liceret ex domini cōſtitutione. Siquis uero uti nollet. non contra illum faceret. ſ. de ſuo uti. cederet poteſtati eum eſt. non uſui domini. accepe ſumptui. ꝛ numquid habemus poteſtatem circūducendi uobiſcū ſororem mulierem. ut nobis ministret. ſic ꝛ ceteri aplꝰ. ꝛ eciam fr̄es dñi. qui maiores ſunt ſ. iacob. iudas. ꝛ reliqui. ꝛ cephas. ꝛ petrus qui pcipue aplorum ē. Non hos reprehendit aplꝰ ſ. eorum more ſibi pbari uolebat. Si uidere ſi deſiderio doctrine dominice. ꝛ cupide eum. tum ſequebantur aplos ministrantes eis. ꝛ ſumptus. ꝛ ſeruicia. ſic ꝛ ſaluatorem ſequebantur ministrantes. ei de ſuis facultatibus. ſuis. dominus enim nr̄ euangelij ministrabant. infirmus ꝛ pauper. ſuos habuit quibus mitteretur pecunia. aſidelibus data. uicem neceſſitatis quos mendicauit. unde eciam ut fures. ſi non poſſemus uiuere diſcemus necessitatis tollere. ſ. ut mulieres ministrantes ſequi ſeuoluit. oſtendens. quid aplebus deberetur euangeliſte. Deo etiam dominus. in conuictu ſuo mulie-

Aut ſolus ego et barnabas n̄ habemus pote ſtatem hoc ope randi. Quis mu litat ſuis ſtipen dijs unquam. Quis plantat uineam ꝛ deſtructu eius non edit. Quis pa scit gregem. et de lacte eius nō manducat.

Numquid ſecundum hominem hoc dico. An lex hec non dicit. Scptum eſt enim in lege moyſi. Non alligabis os bouī trituranti. Nūquid de bobꝰ

rel habuit. neuidentur. alienea ſalute que ei ministrabant. ſicut ꝛ aplꝰ. Aut ego. a ceteris aplis hanc poteſtatem dño ſtatuente habuerit aut. i. an ego ſolus ꝛ barn. non habemus. ſed in nos utiq; poteſtatem. h̄ operandi. e. hūs poteſtatem hoc operandi. i. accipiendi. operandi ut ſit. p. accipiendi. ut honeſtius loqueretur. Vt ſed in aliam litt. nōn. h. p. o. e. utiq; hūs poteſtatem non operandi manibꝰ nr̄is. i. ceſſandi. a labore manuum. ſ. nēque abſtinet. cū aplos reprehendiſſe uideretur. addit. Quis militat. ſc̄. p̄bat hic plurimitudinem humanā. id̄ licere ſibi. q. aliqſ. ſuppoſuit auctoritatem legis. ſupi. dictū. tandem. a. tertio utiq; ſine nolle uel ſine uelle hanc poteſtatē hūs quis enim militat ſuis ſtipendijs. unqm̄ ſit qui plantat. ui. ꝛ de. f. e. ū edit. ſit qui. p. q. ꝛ d. l. q. ñ. mi utiq; nullus. Lā ecclīs dicitur quidquid ap lebe prepoſitis datur. hiſ uerbis ſatis uidetur aplꝰ. non ſibi aliquid uſurpaſſe ut. debitū coaptos ſuos ſibi uindicet dñs oſtendit. ex euangelio uinum. uel panem ꝗ uitum manducabant. abeꝭ ſumptum quib; gratuitam grām. predicabant. hec quidem ſecūm humane ſe uidimus licentiam dicta ſunt. ſ. ſumq; d. f. h. h d. ꝛ hūa ſimiliter id̄ tm̄. h̄ p̄bo. dñi. ꝛ lex. d. ꝛ lex moyſi. idem p̄bauit utiq;. Scptū ē enim in le. mi. ñ alli. os bo. t. ꝛ nō phibebis p̄dicatorē uiuere de euangelio. ꝛ de p̄dicatione. ſ. ne h̄ iudeatur. ad litt. ē.

ab:.

ag̈:

ab:.

ag̈.

ab:.

ag̈ de operemona.

ag̈

aura est deo. Ap̃pter nos utq; dicat. Nam ap̃pter nos scripta sunt. q̃m debet inspic arat arate et quttuttuat inspectuc papiendi. li nos uob spū alia semina mul magnum est. huā carnalia metamus. Si alij potestatis hui parti capel sit quare non potuit nos. Sz non uti sumus hac potestate. omnia sul tinemus ne quod offendiculum demus

dictum subdit. Numquid debobz aurā ē deo. ut de eis ul lege p̃cipiat. non pbobus hoc dicat q̃ ap̃pter nos tantum dicat q̃ ura aut. an ap̃pter nos utiq; dicat. & dicat utiq; nam nō. & uere. h ap̃pter nos dicat. q̃ hec. & alia eodem spectantia. ap̃pter nos scripta. ut h ipsum uerum ē. q̃n qui arat. & p̃dicator qui cōdata apit ad fidem debet ara re inspe. stipendioz tē poralium. non ap̃phane spem. non enim h debet ē. intentio sua. & simul mmunitio suo. Vt q̃d. & bonos amalis qualiter ama apaleis discernit moz qualitate debet similiter. hoc facē in spe papiendi fr. & supē dioz. Si nos uo. postq̃ pbauit. p simulitudinem tem pbat p̃tonel. q̃ licet eis accipe. & uere potestatem accipiendi hmōi. q̃ si nos seminauimus uo. spū. & ea q̃ sp̃m uerim mmuticāt. & que aspū seō data. s. ubum dei. mmistrium regni celoy ē magū. si nos me. ad sustentationem uīa carnalia. & hec tempalia. que uite. & indigentie. carnis. ad ulta sunt. Si alij tem amnoy p bat sibi licere sumptus abeis accipe dicens. si alij. s. plenido. sunt p̃ti capel uīe potestatis. & ta potenter. ututur. nis ut nos ipsi. q̃r non potuit nos. ap̃pter qui causa salutis uīe laboramus. Sz nō. & ecce manutes tum ē. q̃ licet nob accipe. s. tm non sum usi hac po. & q̃ forsan eum nō egere dicēt. contra hoc subdit apter. s. omia sustinemus. ne q̃ offendiculum demus. euāgtio. & q̃ si ac

euangelio xpi. Ne electus q̃n ā in sacrario ō pantur. que de sacrario sē edunt. Et ā altay deseruiunt cum altario participāt. Ita. & dns ordinauit his qui euangliū annuntiant. de euangelio. uiuere. Ego autem nullo horum usus sum. Non scp si autem hec ita ut nme ita fiant. Bonum est enim mihi magis mori q̃

apet apter. tam pleno libere accipē. & hic inp̃dicatione durarent. & ita inpedimt fie ret euāgtio. Vt q̃ recte xpiane uiuat manerent. licita q̃ illicita fierent. Vt ideo hoc dicat q̃ forsan. & hij auay erant. & ideo aptm dixerint. si quicquam abeis accipet. Vt hoc ideo dicat q̃ si accipet abeis putarent. se emisse licentiā peccandi. ita libertatem arguendi apter mu nuerit. Nec electus. &. redit ut sus ad illud q̃ incepat. & arp̃ & mendans. & plubz modis ostendens. q̃ sibi licet ac accipe. & tm nō facit. Et naturalis & ratio hoc ht. ut qui laborat. inde ubi laborat. hic q̃ item p̃bat se potes tatem habe accipē di. p simulitudinem sacerdotum gentiliū. ut inde eorum ay naturalis ratio cog sentit. ut nec leue faciat nec occiosum. q̃ tamen testimonijs cō mendat. & uere licet mihi accipe. q̃ p̃ patet. q̃n qui in sacrario. & in templo opā tur. ut artifices. que de sacrificio sunt dixit. & qui altario deseruiunt. ut sacerdotes. cum altay partici p̃. q̃ partem hui debis que offeruntur alta ri. quales sunt hoc. Vel illud de gentilium sacerdotibz dicat. s. qui in sac. o. & hoc de inde il. s. qui altay. de. p̃ sacrarium enim intel ligit. templum gentilium. pallare inde oy. quoy utroy q̃ mmistrij eorum que offeruntur. partem sumunt. & sic hic fit. Ita dns xp̃c. ordinauit. & rationabiliter disposuit. de pdicatoribz. ordinauit q̃. his qui annuntiant. euangelium. & p̃dicato

ut gl̃am meã quis euacuet.

Nam si euangelizauero n̄ est michi gla.

tionabiliter fecit. ut expeditior esse uim ad p̄dicandum. uerbum dei q̄uam licentiam dare et si dñs. q̄ mihi eo ad p̄dicandum dicens. Ecce ego mitto uos. ꝛc. ꝛ paulo post. ut quia cum ipso domo uenitis. in eadem domo manete edentes. ꝛ bibentes que apud illos sunt. Dignus est enim operarius mercede sua. g̃a. a tot modis ostat licere ego aũt nullo horum. ꝛ ad euacuandam. ꝛ exemplo. usus sum in accipiendo. ꝛ n̄ refero quisquis arbitretur. ideo eum non accepisse. quia nō dederam aut. ꝛ de sua potestate hec tota ei hac de causa dixisse. ut deinceps darem. subdit. nō scripsi. a n̄ sum usus. ꝛ nec ut ita uolo. q̄ ita aut. non scripsi aũt hec. ꝛ q̄ licebat accipere. ut ita hec mihi fiant. ꝛ ut ego accipiam. Bonum est enim. a uere non ideo scripsi. ut accipiam q̄ si accipiem. p̄ deterem gl̃am. ꝛ bonum est michi magis mori. ꝛ malo ego mori. ꝛ ego uolo mori. ꝛ affligi. quam ut quis euacuet gloriam meam. et si accipiem oportune. importune. ꝛ si euangelizarem. ut eo fine accipiem. g̃am sibi am dicat quam habet apud dñm. ibimus eo patiens. Quisquis enim eo q̄ sibi debetur ut non multo amplius impendit ecclie. Quamobrem igitur habebat g̃am apte apud dñm non erigendo superciliosum debitum. abnuimus. ꝛ detinens laborem. transigendo condonauimus uectigalia. q̄ stabulario ad quem multi confluebant ille qui uiam dabat. in latrones. ꝛ p̄ductus est. et dñs ait. si q̄d amplius erogauimus in redeundo reddamus ibi. amplius erogabat apte quibus supervenientibus mutabat. Vel g̃am suam dicit quam hē apud illos. q̄ pleno tempore repellebat a predicatione. non accipiendo quia nonnulli prepositi p̄dicabant. Deo enim abstinet apte assumptibus ne sit forma accipiendi pleno apte tempore. Hamsi. a q̄retur aliquis an euacuaretur g̃a si euangelizaret. ut ita hec mihi fierent. respondet utique q̄ non ex dilectione p̄dicatem. ita non esset g̃a mihi. Nam si euangelizauero. tantum ita q̄ non p dilectione dei. ꝛ primum illud faciam ꝛ ex libera uoluntate non est mihi g̃a. apud dñm. ꝛ uere de hoc solo n̄ est g̃a. q̄ necesse est hoc primum facere. q̄ ita aut.

Necessitas enim michi incumbit.

Necessitas enim p̄cepti michi incumbit. nec aliud eo omittere. q̄ uere erit. unde subdit. Ve enim michi est. si n̄ euangelizauero. sic uinctum est mihi.

Ve enim michi est. Singulare euangelizauero. to. Si enim uoluntarium hoc agam. mercedem habeo. Si autem inuitus hoc facio. dispensatio michi credita est.

ut ita ab illo loco. Nam si. ubi dicat g̃am suam euacuat. si p̄ humanis quibus sustentetur p̄dicet quod unicuique tribuitur. si non abstineret ut expediret. a uere euacuaret g̃a mea. Nam si euangelizauero. ut ita hoc fiant. imo. si deo etiam gratis euangelizauero. ut ad illa p̄ueniam. ꝛ finem euangelizandi habeam. ꝛ pone mihi locum collocauio n̄ est mihi g̃a. apud dñm. q̄ n̄ est g̃a. Sic ita euangelizo q̄ tunc esset p̄ necessitate. ꝛ hoc est. q̄ necessitas sustentandę huius uite michi incumbit. ꝛ nec. Vere ꝛ penuria. in hoc. licet pleno. Si n̄ euangelizauero. ꝛ malo meo non euangelizabo. q̄ tunc erit abo. ꝛ unde unam non habeo. hec est g̃a necessitas. que michi incumbit. ut euangelizem q̄ unde uiuam non habeo. Vt ut acquiram temporalem fructum de p̄dicatione. etiam si cum necessitas sit. meum euangelizando. n̄ uoluntas. Si aut uolens. ꝛ sine ulla necessitate. hui ut ita agam. in ha. sempiterna. Si aut inuitus. ita ago ut quia necessitate hui ut ita cogatur. dispensatio mihi credita est. ꝛ aliquid q̄ de bono in me est. ꝛ sensus. Si coactus inopia eam. rerum que temporalium ut ita sunt necessarie. p̄dico euangelium. aliquid p̄mium habebit. mercedem. ego aut nomen quod in euangelio diligo. si cuius p̄cium mutet temporibus. statutum q̄ pietas est. fieri. ut non tanquam. filius ministret quisque euangelium. si tanquam seruus cui dispensatio credita est. ut tanquam alienum erogans michi unde ipse capiat preter cibaria alibi tamen. ꝛ se dispensatorem dicat aptus. potest enim ꝛ seruus iudicio nūo ad optatus eadem rem in qua cohibendi sortem metuit. fideliter dispensare.

ag̃ deope. mo.

ag̃ ꝛ. imo.

ag̃ deope. mo.

ag̃ deope. m.

ag̃ dicimo.

ag̃

parucapibꝫ siuꝰ. hic autē dispensatio talis intelligitur. ut. a. seruus alienum dispenset ūm ple ml capiat preter cibaria alibi uero ubi dicitum ē. dispensator dicatur. qui ut filius munus tē euangelium cohedibus suis. Ergo simplicia corde debemus opari bonum. ℔ hoc ḡ debemus io euangelizare. ut manducemus. l. ideo manducare. ut euangelizemus. ut cibꝫ ut sit bonum quod appetit. l. necessarium quod adiacitur. ut illud impleat. Quēritur. p. reg. dei. nulla eam aut. hec omnia adiacentur uo. Rondetur p̄m ꝙ̄ritur reg. dei. ni el. deinde ꝙ̄ritur ista quia nō sunt necessaria sed aut. hec omnia adiacentur uobis. hec sequentē. Si illa ꝙ̄rat. nec ea ista ꝙ̄rat illud ergo aūtamus aut ne duos simul constituat. ut regnum ip̄i se appetat. ista necessaria ip̄i illud ergo ip̄e reg. dei tū debemus opari omnia non solam. t. tū regno dei mercedem tempalem meditari. Quēritur ergo. a. q. ex uoluntate ē. mercēs. ergo uideam quomodo q̄ dicat subi terrogatione nra. ā. tē ḡ. mihi cel mea. i. quid facē do. quomodo mihi cedem ea ea ea

ad

co.

Et factus sū infirmus infirmis ut infirmos lucrifacerem

Omnibz omnia factus sū ut omnes facerem saluos omnia autem facio ppter euangelium xpi ut particeps eius efficiar.

meo sunt. 2 animam ee. immortalem. 2 ab ipso nos originem habere. 2 huius my. cum tū ecem. sine lege dei. sed ecem. in lege xpi. nouiuidaicd. 2 ideo factus sum. ut lucrifacerem eos qui sine lege erant. 2 gentiles. 2 factus sū infirmus. in fide infirmi. abstinendo alicuius qr. ut lucrifacerem infirmos quid p singula. omnibz omnia factus sum. a omnium secretum ecem. Prudens enim 2 spualis aptis omnibz cessit ppositum tū uere religionis ñ excessit. qr ubi cessit. adhi cessit. ut p̄ficeret. unde subdit. ut omnes facerē saluos nos. Attende. qd mhis uerbis. factus sum uideas tanq̄ uidere. dissentire uidenē. ero numus. 2 aug. Vultis. uere. qr ñ uideus ue fuit. 2 legalia. ñ uere seruauit. sz dispensatione. simulauit. Nolebat enim legalia illa p xpm sine pcō posse saluari. aug uero ait. qr nullo ñ se uideum. t illa legalia seruare simulauit. sz uere uideus fuit. 2 uere non sp ponens illa legalia seruauit. que dicebat p xpm sine pcō posse seruari. Inquid enim uere. factus sum. ut. uideus. ideo dixit tanq̄ qui a non uere uideus erat. sicut nec uere gentilis quibz unabis. 2 in huiusmodi assensit ñ tñ in cultu ydoloy. qr uere pro ihu nec actus alio ē. aliquid nec ppterea dispensatione ita qr simulabat se uideum. Sz aug dicit hi si compassione mie. non simulatione ut qui infirmatur egroto sit. a eger. non cum se febrel habere mentitur. sz cum animo cum dolentis cogitat quomodo seruari sibi uelit. si egrotaret. Aut enim aug. ita fac. l. ut. ut. quod non simulandi uerbum dixit. pro pte dimia. 2 ñ ita hi dixit. ut se tñ uideum uelit quidam putant. libe enim hi fecit sic ait. Circumcisus quis uocatus ē. non adducat ppucium. 2 non sic unat. q. ppucium adduxit. Et alibi ait. circumcisio nia ppuciū

factus ē. Secdm qr hanc sententiam suam fecit. illa que ñ intelligentibz 2 parum attendentibz simile putatur ē. Iudeus enim erat. ac circumcisus uocatus noluit. adducere ppucium. 2 nolunt ita uiuere. ac si circumcisus ñ eet. hi enim iam in potestate habebat. 2 sub lege seruiliter non erat. Vere qr non ficte ut uideus qui erat uixit. licet nec falsitate gentilem se finxit. sz licere omnibz cibis quos etiam dp nant uidet prulit ut. cū omnis creatura dei non simulate. sz uere bna erat. Sic qr hos rituis qñtulum uere sic uideor. sacrificia no fallax suscepit. ut illis simplicibz eet duplex. aliud hñs in corde aliud in ostensione. Cum ita ate quelibet inepta quomodo putetur. ro factus uideus tanquam uideus qui fallaciter suscepit sacrificia uideor cum gentibz facisse tanquam gentilis. nec ñ suscepit fallaciter gentium. tu respondisti. uideo factam gentibz tanquam gentilem. quod uidisse. prulit uel a cibis omnibz etiam quos damnant. uideo. Queo qr utrum. 2 hi simulare fecit. qui abiurdissimum. atq falsissimum ē qr nulla in quib uideor. si uerum magnitudo gratie libertate prudeg. non necessitate seruili dispensatione fallaci agebat. Cur enim olea stipe non uiuentem seruauit. 2 natalibz tamul. nec ea qd dispensationis simulationis uelamen obtendit. Ita etiam cum dicit. quis infirmor. 2 ego non infirmor. non infirmitatem. alterius simulauit. sz doluit. ita etiam quod factus ē infirmus infirmus non erat ñ da eum. sz uere hi dixit. 2 ē. supius ubi dixit. sibi sumpsisse debi. tamen abstinuit. ne uideretur euangliū uendere 2 ne uerbi dei cursum apud imperitos immalā suspitionem decidens impedire. noluit accipere qd a uiue dominico debebat. nec ideo qr noluit utiq̄ missus ē. Sicut enim dixit. non sibi debi sz deberi ostendit. 2 debito. se usum ñ ee nec oio uuuelle p̄fessus ē. eo ipso factus ē infirmus infirmus. non est qr fallax. 2 ñ simpellis simulatio. sed omnibz. qui uitia eius misericors 2 pallio portato infirmitatem eorum uco pallio ut similitudine. non fallens mendacij. fictione. ita est. s. uideo. t pagano subuenendo. sicut p̄. sibi simulis eet subuenire. uolusset. qui infirmitatem eorum ip̄le hñret. Assidet ut. a egrotat quum ustat egroto non cum febrel se hñe. uidetur. sz cum animo dolentis cogitat. quomodo uelit sibi seruiri. si egrotaret. se qr uideus dixit tanq̄ uideum. 2 gentibz tanq̄ gentilem. non ideo qr misericorditer illa simulauit. sz qr sic ea. ñ simulauit. q̄ fecit simulia uideus sicut nec ea fecit simulia gentib. 2 sic omnibz omnia factus ē.

ad

ag

ag

ag

Jn incertum curre qui ad am agit de qb⁹ potest sparc y alia de quibꝫ desparc.

nonmenti ecrsalutꝫ. S;; o parentul affectu ñ oīa mala eorum falla cter agendo. l; omnium malis tanquam sua eēt miſericorditer medicando alīſ agenl que sibi fieri uellet. si opus eēt. Cogitat enim ut homo se eē. potuisse. ueis ut alīſ. uiquibꝫ sunt alij. unde alibi ait. o si tanſ tpm ne ī tu tempu ſtil. oīa. ecce qī omnibꝫ se. contempat. a oībꝫ omnia facul sum ī. hec autem omnia facio. pp. eū. ut eat sine impedīto. ī ut efficaar parta. pmiſ. eul. ī uſtice. ī beatitudinul eēne. Delatꝫ q hȳ. quunstadio. ī. agonistarum similitudine ostenditur. faciendum q dixit. ī abstinendum abhiſ que contria sunt. a peūgio oīa p dicta facio. retro utq; quasi oīa facio. ī abominabꝫ que contra sunt abstinuero non habebo. pmium sicut p similitudinem apparet. Delatꝫ enim q hȳ quunstadio aut oīl q de. aut. ī labore q parel sunt. l; unul accipit brauium brauium ē. pmium aut ius similiter. ī quol sic aut. ē. popa cantul p seuerantel usq; in fine. ut cōprehendat bra uium eēne uocatoīs. sic ita ne sic. ī. ostēdit hoc exemplo. q ita ē. utilitas legis uē. in qua ūunusq; omnibus pmissa ē. palma. q dñi est in illo stadio. an illo spectaculo. J bi enim uī tantum accipit brauium. ī ceī uero discedit qui similiter laborauerunt. hic aūt non est sic. Quotquot enim aut. sip seuerant aut. ī accipiunt. ī qui prior uenit exspectat. ut coronetur cum posterioꝝ. facit. Agonem quippe istum non cupidi tas. l; cantas facit. O oīl aut. aut el amant se nīp amor aut ius ē. q. ō sic omnibꝫ iusto. quia ōl possunt. habe corona quod non in agone mundi alu. nel. tp. q. hȳ. q in sta. c. o. q. ē. l; tñ unusq; hic uero oīs accipit. b. uol autem oīl sic aut. ut eū. Vel ita nela.

Nelatꝫ quod hȳ quunstadio aut omnes quidē aut. sed unul accipit brauium. Sic aut. ite ut cōprehendatis. Omnul aūt quunagone contendit. abomnibus se abstinet. Atilli quidē ut corruptibilem coronā accipiant. hoc autem nel. tp. q. hȳ. quunstadio. ī. agonistarum similitudine ostenditur. faciendum q dixit. ī abstinendum abhiſ que contria sunt. a peūgio oīa p dicta facio. retro utq; quasi oīa facio. ī abominabꝫ que contra sunt abstinuero non habebo. pmium sicut p similitudinem apparet. Delatꝫ enim q hȳ quunstadio aut oīl q de. aut. ī labore q parel sunt. l; unul accipit brauium brauium ē. pmium aut ius similiter. ī quol sic aut. ē. popa cantul p seuerantel usq; in fine. ut cōprehendatis brauium eēne uocatoīs. sic ita ne sic. ī. ostēdit hoc exemplo. q ita ē. utilitas legis uē. in qua ūunusq; omnibus pmissa ē. palma. q dñi est in illo stadio. an illo spectaculo. J bi enim uī tantum accipit brauium. ī ceī uero discedit qui similiter laborauerunt. hic aūt non est sic. Quotquot enim aut. sip seuerant aut. ī accipiunt. ī qui prior uenit exspectat. ut coronetur cum posterioꝝ. facit. Agonem quippe istum non cupiditas. l; cantas facit. O oīl aut. aut el amant se nīp amor aut ius ē. q. ō sic omnibꝫ iusto. quia ōl possunt. habe corona quod non in agone mundi alu. nel. tp. q. hȳ. q in sta. c. o. q. ē. l; tñ unusq; hic uero oīs accipit. b. uol autem oīl sic aut. ut eū. Vel ita nela.

aut em in cor ruptam. l; go igitur. sic aut to non quasi incertum

Sic pugno: non quasi ae rem uerberās.

Sed castigo corpul meū. ī in seruitutē redigo. ne for te cum alīs p dicauerim p se reprobus efficiar.

q. ō sic omnibus ut to. q. ī li multi uo cati tamen pauci sūt electi. ideo q iusto. ut uel sic ecrsalutal pau ca saluentur. sicut apparet. ut hoc tum li. nel. tp. q hȳ. q in sta. c. o. q. ē. l; unul. q. tarul non omīs. ac cipit. b. ī q. ō oīl aut ent. accipit. ideo sic. ī tam p fecte. aut ire. ut cō. l; nota q in uent. hec sen tia cum p ma ī par te. Omīs aūt l; enim. q. uere licē. ut ūdū q; ī unumquo hoc apparet. ubi unul accipit. tp. ī q. o. a. contendit in agone. ī. sic ita ut ita facte. ut dixi hȳ aūt debeat fieri. in unum ti apparet. q oīs. a. c. ī a. ab. o. se. ab. que p mium agonis impediunt ita suos ab offendiculis debē tal abstinere. attende q de rebꝫ non dat. laudandis trahuntur multe si militudines. ut in euangelio de iniquo iudice qui uiduam nolebat aiudare. ī de illo pigro qui non ppt amīcaciam l; tedio uicinul panes cōmodabat. petenti. ī nisi p so daret. similitudo de mansio qui incantat ut educat aspidem de tenebrosa cauerna. ita ī hic non dūdat. agonista. ī iudicata. et tamen unde trahit. similitudo sed. Atilli. a. ue. debemus abstinere ab offendiculis. cum illi abstineant. a contrariis. q. uel maior ē. hic. ī. ī q illi q de. abstinent. ut accipiant corrupta. co. n. a. abstinere debemus. ut accipiamus coronā incorruptā. nobis enim non trenus ī martel centibꝫ. l; ecclis cōlecta. q ēmus unumodum regalis. diadema uel spūalis corona seruatur. ī qui talis corona seruatur. g. ego sic. ī tam legitime operando. curro ñ q. in incert. ī ut sim unctus de pmio. J nincertum curre qui talia fac. ut ex quibus dam sparc. et alīs possit desparare. hoc aūt se non tacuisse dicit apte. in quo ponit se alīs in exemplum. Sed sic pugno. contra hostes. non qī aere. ūbans. ī uidentibus. l; rebꝫ ostendo. t ūmanit.

pugno ut qui ꝓ hoste. fertur acrem Sed cal-
cor m. v repino illicitos. motus corporis. r
inseruiẽ. ratio uel reducꝫ. illud. cum alio ꝛ
dicit seruum enim subiectus. dum nõ sua
sꝫ spẽ ꝑficit. uoluntatem ideo tra facio. ne
forte cum alijs. predicauerim. ipse. reꝓbꝫ esse
v adeo reꝓbatus. Suo ꝛ tamore nos retrahit.
apꝫ. Quid enim faciet aguil. ubi arte retra-
hit. nos ꝙ retrahit suo exẽplo dicens se tamẽ
Quod cito attingere possꝫ tunc alijs mag ca-
uendum est. nẽ offerendo sint reꝓbi. Sed
Dolo enim uos ign. Supprecedentibꝫ abstinere
alicuius inductione. similium. r exemplo stu-
doset. hic exemplo uideor qui negligentia
sꝫ. a offendentur nos sollicitos facit ostẽ-
dens antiquos ꝓtinus ꝙ ueterum omnium
cautionem penam non euasisse. a uolentes
ꝑhendere. sic ẽ agen-
dum ut dixi. non ꝛ.
baꝑl. re. r tacẽtia
sufficiunt. ut qui-
dam putant sic-
nec uideꝫ. benefi-
cia dei. ualuerunt
cum postea pecca-
rent. Nolo ꝛ uos
ign. o frs. quõ pa-
res in ultionem uel nũ-
fide. omẽs. s. tambo
ni. quam mali fue-
runt sub nu. ꝓte
gente eos ab esu. r
contra egyptios ne-
uidentur. abel. Et
sub nube fu. q in
figura nr̃i. tangeꝫ
bant illos omnia. r
omẽs tran. ũlis hos
ab. mare rubrum
r omẽs in moyse. v i
ductu moysi. omẽs
bap. s. in nu. r ma.
v purgati. ꝑ sua
signa. illa q̃ ꝑ ea. r
amorte imminente
libati sunt. r ab ig-
noratia. de a q̃ ꝑce-
debat. tunc omnes
gentes mundari ꝑpa-
rati sunt. ad accipiendã
legem Et omẽs eade.
escam sp̃. nu. s. man
na. r omẽs eundem
po. sp̃u. bu. s. aquã
de petra manna. r

bant autem de spirituali
cum sequente
eos petra P e
tra autem er
aq̃ que fluxit. de q̃ dr̃
dicit. spũalia. q̃ ñ
naturã. non mundi
lege. s. de uirtute pa
tris. et sine eleũtor̃
omni ratione hũana. u
le figuram sui. ñ mul
teri. q nos lumen.
un memoriam xpi. ioh̃
paul anglor̃ dictis
est. q uirtute. qua angli sussistũt.
at xp̃e. creatus ẽ hoc significans. q decet
uentur. ul erat qui spũaliter pascer. vũ. r ma
na. paul dominico die uenit de celo ad sati
tatem ꝑpli. Ideo ꝙ sc̃dm hoc. r rete esca. et
potum illorum dicat spũalem aliquid signi
ficantem. Sed Bibebant autem de spũali
petra. q de uirtute ex ea fluebat aqua sequẽ
te eos. v. satisfaciente uoluntati eorum. q
quoquo uerat aque mundant rel. sequute sũt
eos. sic exp̃e unde certo humul mundi suos co mu
tatur. Et de petra. sequente. v. sequutura ũita
tem significante. De qua subdit. Petra autem
erat xp̃e. ut signo solet ẽnim tel. que signifi
cat. nomine rei quam sigñ nominari. Erat
ꝙ xp̃e petra. non ꝓ subam. s. ꝓ significatione.
Vnde. r rete. sequens dicta ẽ. petra. q̃ intelli
gitur. xp̃e. u. enim deficiebat. et humanum
suffragium ad erat. xp̃e. non enim petra aq̃
dedit. illis. s. xp̃e. Vt patrem nr̃i. nonnullorum
q et nos limus et sumus. nonnulli superbi. r ag
tantum. de boni patribꝫ. omẽs sub nu fu. r.
os ma tus. hec ũ mutantur. r omẽs in moy. b.
s. nu. r ma. baptizati sunt in moyse. in nu
be. r in mari. q̃ illa omnia gerebant tam a
cramenta. v baptismi. Moyses enim xp̃m nu
bem. sp̃m. s. mare rubrum baptismum sign. sig
nante xp̃o. s electum. ppls ẽ sicut. s. sign. fide
tel mois egyptior̃. sign. ablutionẽ. per eor̃ illa
ꝙ omnia nr̃i fuerunt figure. illa tunc figuraliter
gesta. nunc in nra salute complentur. q tunc
futura ꝓnuntiabantur. nec prius legunt̃.
r plena. d agnoscuntur. r. Omẽs in moyse. v in illo.
duce. bap. s. in nu. r in ma. v signum. bapti.
acceperunt q̃ r. ceteris. idem ualuit. s. ccc quã
dem. q dixerat mare transierunt. hic exponi
am ait. omẽs. b. s. in moyse. in nu. r in ma. Si ergo fi
gura nris tribꝫ ualuit. spẽs bapti. q̃ rum ua
lebit. Si quod gestum ẽ. in figura transiectum
ꝓpli. ad manna ꝓ duxit. quid erubescit. xp̃e
in uitare bapti sui. transiecto ꝓ eum ꝓpto. ꝓ bap
tismũ trahiat. et ceteris. et cecis. omnibꝫ pec
catis. tanquam hostibꝫ. quo trahiat. ad ma
na. Quid est manna. et panis uitus. qui de celo
descendit. Sed. ꝙ omẽs man. es. eandem sp̃.

ag̃ cc sav.

quam nos. Cum ducat spūalem ostendit illud spūaliter intelligi mypō. hec de oībz innuit. s. petra erat xp̃c. quo apto cuncta fluxerunt. Exponendo enim hoc unum incerta introduxit intellectum. cc. s. Manducauerūt. el. utrq; corpalem. et spūalem. s. spua eād. q̄ nos. Corpalem uero alteram. i. manna q̄ significat xp̃m. et idem credentibz effecit. alij uō. s. qui non crediderunt manducauerunt. et mortui sunt. equaliter. q̄ nos. vel. et alij bonū.

alij.

ag̃ sr.o.

Quāre. q̄ cibum inuisibilem spūaliter intellexerunt spūaliter eluxerunt. spūaliter gustauerunt ut spūaliter sacrarentur. et nos hodie accipimus inuisibilem cibum. s. aliud ē. sacramentum. aliud inuisibile sacmentū. Sacmenta illa fuerunt. sacmenta sc̄a. et mna. utraq; eadē. et manna enim xp̃m significant. hc panem significat altare dei xp̃c enim est panis qui de celo descendit. Siquis manducat ex hoc pane non morietur in eternum. s. q̄ pruet ad inuisibilem sacmentum non ad uisibilem sacmentum. qui manducat intus non foris qui manducat corde. non qui premit dente. ideo apls ungulanter. non simpliciter ait. manducauerūt. s. addit. spūalem. q̄ spūalem eandē manducauerūt. Nam corpalem alteram. q̄ illi manna nos aliud ita et ungulanter ait patres. nō illoz. pls tm bonos significat. quib; nos similes sumus. non illi fuerunt qui eandem spūalem escam manducauerūt. quam nos. tm aliud illi. aliud nos. s. spē uisibili aliud. q̄ tm hoc idem significat utrisq; spūaliq. Sed et omnes biberunt potū utriq; corpalem. et spūalem. s. spūalem eundē. quem et nos corpalem uero alterum. et aquamque fluxit signum sanguinis xp̃i. et idem credentib. effecit. Spūalem q̄ potum q̄ biberunt ipsi et nos bibimus. q̄ idem illoz. potus. tm significat. Sed q̄ idem spūalis potus. et cibus nr̄. illoz q̄ idem mystio ē cibus et potus illoz. quam s. significatione est idem tm spē. q̄ xp̃c illis petra ē. significat. nob in carne manifestatus. et altare sub spē panis significat. Si signus utriq; diuisis eadem ē. fidei. s. illi uenturum nos uenisse credimus ideo tm ait. simplicit. eund. po. bi. s. addit. spūalem. spūalem autem eundem biberunt. quem nos. corpalem non eundem. Quid enim biberunt. bibebant a. d. c. e. p. sp̃. s. que xp̃m significabat. et fide eidem fuit. o anete q̄ in fide uidere signa uarata. ibi enim erat petra xp̃c nob q̄ uia tm dei. potta ē. xp̃s. Si spēm uisibilem attendas aliud ē. si intelligibilem significationem eādem potum spūalem bibēt. Erant enim et in illo. ppō quis spūaliter intelligēt hūt el fidē q̄ ppea reuelata ē. ñ ad legis litteram. s. ad gr̄am xp̃c pruentem. et secūm hēnt eundem potum biberunt de petra spūali deq;. petra autem erat xp̃c. Insig-

fo.
ag̃ sr.o.

no ptusla ē. petra de urga bis. Semina p cussio. duo ligna crucis significat. De petra ducta est aqua accedente. uirga. q̄ ligno accedente. ad petram xp̃m gr̄a spūalis manauit. Vltrum hic locutio. notanda ē. ut aliq; significanda earum rerum quas significant nomine appellat. Sed ñ. et. Ostendit tē. alia būficia uidelis collata. tam bona q̄ mala. tamen mala pcesserunt. a his omnib; būficijs. ad ultimā ulisunt uidelis. s. non ē beneplacitum deo inplis eoz. uidelicet. s. nullis quos offenderunt dñm. Cum dicat. non inplis. ostendit q̄ aliqui erant ibi. in quib; beneplacitū ē deo. cum ceteris omnib; innumerabilis sacramēta ñra omnib; innumerabilis erat gr̄a q̄dē. utrisq; sacramentis eadē mīe. Baptizamus enim et nos et illoz baptizatus. s. non utrisq; bapt. et plagia H. et. cc. et uide apparet. q̄ inquibusdam eorum non est beneplacitum deo. nam et q̄ pstrati sunt in deserto ne autem putetis homines fuisse hoc subdit.

Sed non in plurib; eorum beneplacitum est deo. Nam prostrati sunt in deserto.

Hec autem. s. non dicendo dicta sc̄a. s. facta in figura nr̄i. Ille enim pene sigē fuerunt. nr̄e pene. Quamuis q̄ pene ille sint q̄ pene ille figure fuerūt. sicut. et iny inboīs multo meli ita ē id q̄ p figuram significat. quam ipsa figura sit uerbi gr̄a. regnum celoꝝ melius est. quam ita p multos ita mali longe peius est q̄ significat. quam figura significans ut gehenna peior est quam tumulus. atroca pena tempalis. omnium enim pene mors el gehenna sit. Et ideo gehenna ungulanter maiore cautela ut non. et. a nr̄a figura nr̄i ita. ita ut. et idantes el eorum supplicia. nr̄a simus. accipiscentes el malos. sic. illi. c. nr̄a pcessimus sicut illi ne simulates. peam.

Neq idolatre efficiamini sicut quidā

Neq efficiamini. ido. q̄ idolatra illos enim tangit qui in dolo.

scriptis quem admodū scptum est Sed dit ppls manducare et bibere et surrexerunt ludere Neq; fornicemur sicut à dam scriptis fornicati sūt et ceciderunt una die uiginti tria milia Neq; tēptemus xp̄m sicut quidam eorum tentauerunt et a serpentibus perierunt Neq; murmuraueritis sicut quidam eorum murmuauerunt et perierunt ab exterminatore

epulabātur. putatis esse munus el accommune. non efficaciam mundi co sicut à dam scriptis fuit. q̄ ad modum scptū est. in deserto de cultis. Sedit ppls. i. quidam de populo totum. p parte pour ledit in quam manducare ibi. coram uitulo ita. i. nolumy dolio p cōmemoratione. illoz notat ea. que quae coniunctiuus sunt ostendens quam gr̄a uiter puncta sint mundas. i. surrexerūt lude. i. ludos facere. i. uenerationem uituli. i. ludere. i. adorare. q. est laudo puerorū. simile. facilis utiq; ad lusum ē. puerilia Quid autem lusus puerili tam simile est. quam y̆dola adorare. Neq; fornicemur. ut aliqui nuobis faciunt. sicut quida scriptis fornicati sūt cum madianitis. mulieribz. ideo ceciderunt una die. xxiii. milia. neq; tentemus xp̄m. ut faciūt illi. qui desperant de resurrectione. sicut quidam eorū tēp. di. Numquid potest parare tibi mensam in deserto. Sobria xp̄i ē dū. quem tentauerunt. inde. i. ideo a serpentibz perdonec serpens eneus erectus est. quem qui intuebantur. a morsibz serpentū sanabantur. Neq; murmuauerit. ut scta me. facit. t qui munera. dona spūs sancti accipiūt. sicut

quidam eorū murmuauerunt. contra moysen ideo pierunt ab exterminatore. angelo qui erat terminos positurus terre col peribant. Haec autem omnia. q. ipsis sua peccata hec ei sc̄ripta sunt. ad correptionem nram in quos. silicet nos deuenerūt. finis. i. septa etas qua ultima scli etate sumus. i. tot exemplis priorum magis corrigi debemus. ut finis. se. deue. nos. i. seculi actus. i. carnalitas. i. amor rerum temporalium. nobis finitur. p xp̄m. inde turpius ē si peccamus. Tales. q. i. qui illi. i. beneficiis usi pierunt. tales eorum consideratione. qui se extollunt. ita. p bona opa. inde ne. ca. ase adeo enim stat. qui stat ase cadit. qui cadit. ideo aut uideat. ne cadat. peccando. ut peccare. alios faciendo. Et illi qui plus uitel. de scia cum scandalo fecerūt debuerūt dolorosa. i. dedoctina pleni doctoz. q. tantum uidicabant aptius. cum ipsi essent rei. Superbiam q̄ amputat. ne peccatum tēptentur. sicut uidetur tempta sunt. i. pierūt

omnia in figura contingebant illis scripta sunt autem ad correptionem nram. in quos fines seculorum deuenerunt. Itaq; qui se existimat aut stare uideat ne cadat. Tentationes non apprehendat; nisi humana

dñmo.

ab.:

:

agḡ de dñmo. imó. agḡ de bap.

agḡ

agḡ

agḡ

agḡ

qp sicut illi moysi detrahentes dñm tempta uerunt ita hij detrahentes apl̃o deum temptant. dico. ne cadat non quod penitus aliquis sine casu sit. ⁊ temptatio. i. pecci. delectatio. non apprehendat uos. i. non ducat rationem. in consensum. ⁊ omnino nulla sit uobis temptatio. nisi humana. i. nisi debilis sine quibus ista uita non agitur. ut non apprehendat uos. ⁊. nisi humana. hortatur ut humana temptatio illos apprehendat non alia. humana. enim temptatio ē. ut mnecātate. ⁊ pfidia. non diffidat. homo de deo auxilium humanum requirendo. p. pter xp̃m. ḡ pau. humana temptatio ē. p quam pficitur apud dñm. ut humana temptatio est. p quam pficitur apud dñm. ut hūa temptatio ē. aliter. sapere quam tel se hāt ⁊ cum bono animo ūmus autem amando. sententiam suam. ⁊ mutando melioribus usq; ad p̃cedendo. mutamus. ⁊ odendi scilicet malis. ut hereticis sacrilegum pfidie diabolica pfumptio ē. mullo aut aliter. sapere. quam tel se habet anglica pfectio ē. humana igitur. temptatio est credo cum bono quis animo sēm humanam tamen fragilitatem aliquo labitur. si hilo. ⁊ cum uritatur. infra trem studio corrigendi. plus tamen quam ⁊ra na tūquillitas postulat. ⁊ q̃ homines sumus ḡ spe anglis sumus. quibus in relurrectione eq̃bimur. si non est in nobis pfectio anglj. non sit pfumptio diaboli ideo ait. tēpt̃. u. nap. ⁊ li si at qūp̃mittat dñs. pfatanam fieri. ad p̃bandos. ut gerendos bonos. ⁊ tm puniendos malos. ñ apprehendat dico. nisi humana.

Fidelis autem dñs qui non patie tur uos tempta ri supra id quod potestis. sed faci et cum tempta tione etiam pue tum. ut possitis sustinere.

fidelis ait. dñs. a. ego uos ad hec hortor. ḡ dñs ē. fidei. i. uerus. in promissis. quia pr̃ectorem suorum electorum. fore promisit. qui non patietur uos. plus tribulari. tēp tatj supra id q̄. po. fer re quia ⁊ cadere. non sunt. ⁊ a casu erigit. ḡ facit. cum temptatione. ne. i. pro. ⁊ ut tutius augmēt. quia enim dat temptanti diabolo licentiam. ipse dat temptanti mutuam ta facit puentum. ut possint. p seuerāter sustinere. ne deficiat in luctu. ḡ uincat. q̄ fit p humiliatem humiliati. cum custodit. in omni temptatione.

Propter qd̄ kīm michi fugite abidolorū cultum. Et prudentibus loquor. uos ipsi iudicate quod dico;

uelli. ꝙ incepent i fornace quia non hūt uentum superbie. propter q̄. a. q̄ sola sat̃ tia non saluant. ⁊ q̄ quicadit punitur ⁊ q̄ auxilium dat̃ no dee. ꝑp̃ q̄ ō kīm in. fugite ab idolorū cultā. ⁊ abstinete ab omni locietate ydolatrie. ne. p hoc nascatur in dñi temptatio. nemo ḡ sit assiduus mido lio nul spet de eo. De eo ꝙ. ab. ab.

ḡ. si pate ē. de deo dubitare. ut ⁊ saul. relicto deo quia fiat p̃dicto uat. ad idolatriam redijt. ḡ pans aliquid de ea cui ⁊ mp̃sentia offuit. ⁊ in futuro gehennā ulti cem gen̄ aut. ideo ap̃l̃s. istos hortatur. fugere. abidolatrie superstitione. i. ut ne comedant. sapientes ydolotita cum offendiculo infirmorum quibus ydolatre uidentur. ut ne ipi infirmi idolatre fiant. edendo sub idoli ue nātione. ⁊ putando. idolum aliquid ēe. ⁊ ut fugiatis. loq̄r uob ut prudentibus. ⁊ lo quor uob altum quid. a. prudentibus. nō uos ipsi iudicate. ⁊ diligenter. diiudicate quę dico. i. hec.

Calix benedi ctionis cui benedicimus. ñ ne cōmunica tio sanguinis xp̃i est. Et pa nis quem frangimus. nonne participatio corpis dominu est.

Calix. ḡ. ⁊. ut ita ut prudē tibus loquor. q. mo neo uos fugere. ab ydolatria. ⁊ h monē do. loquor i firmis q̄s inter uos. ut supra locutus sum prudē tibus. ⁊ uos ipi iudi. quę dico. annuerā ⁊ bona sit. quod p similitudinem ⁊ grē plum nouū sac̃m̃ ostendit. ut facilius suadeat. q̄ cui uerba non satisfa ciunt. solent ⁊ grē pla suadere. aut ita q̄. Calix. b. ⁊. q̄. ideo fugienda ē. act̃ tata idolor. q̄ co medens idolotita ut idolorum. unum ē. cū de mone. fiat p̃ corpus xp̃i. digne. ⁊ spūaliter sumpt̃. unum ē. cum p sco xp̃o. q̄ calix. ⁊ potus. sanguis xp̃i. benedictionis. ⁊ p̃ quem benedicimur.

ꝑticipāt̄es cuī nos bñdicam⁹. ⁊ quem nos fi
deles exaltamus credendo. ⁊ grāꝫ agēdo. t
calyx. b. cui b. ⁊ potus calicꝫ quī non solū
xp̄o incena ē. b eneducul. ſ. cui etiā nos sac̄
dotes cotidie benedicimus. Nonne cor̄ eatio cōr
sanguinis xp̄i ē. ⁊ nonne facꝫ nos habere quam
dam cōmūnionem cum nra xp̄i. q. utiq; fac̄.
Et panꝫ quem frangimus. nōne sacīmentū. ⁊
participatio fractionis dñici altaris. nonne par
ticipatio corpꝭ dñi ē. ⁊ nūc facꝫ nos ee. unū
cum xp̄o. sac̄ utiq; naturaliter manducatur. u
ta manducatur. ſ; quis audeat manducare
dñm suum. ⁊ nō mutamus nos ad manducā
dum ar. Qui manducat me uiuet. ꝑ me.
nec occidetur xp̄c. ut manducetur. ſ; mortu
os uiuificat qui manducat. Reficit nos deific.
Iuuat manducatis. q. surrexit occisus. Nec
qui manducamus ꝑtes. de illo facimus equd
sacīmento sic fit. ⁊ non ut fideles quem
admodum manducent carnem xp̄i. unus
quisq; accipit. ꝑtem suam unde. ⁊ ꝑa gra
tia partes uocantur. ꝑ partes manducā
tur. ⁊ manet integer. totus ꝑ partes manu
catur. in sacrāmento ⁊ manet integer. totus in
celo. manet integer. totus in corde tuo. tot
eum erat apud patrem. qui uenit in uirgi
nem. implens illam. nec recessit ab illo ve
niens carnem ut eum homines manducā
rent. ⁊ manebat apud patrem integer. ut
angelos pasceret. Sed. Quomodo panis. ex
ponit. quomodo calyx benedictionis. ⁊ panis
fiant acceptio carnis ⁊ sanguis xp̄i. a ꝑ hoc
sumus unum cum xp̄o. qui omnes qui par
ticipamus ſpualit
er digne. de uno pa
ne. ſ. corpe xp̄i. ⁊ de
uno calice. ſ. sangui
ne eius. licet. multi
simus tamen sumi
mus. panis. unio
nē fidei. ſpei. ⁊ ca
ritatis. ⁊ unū corꝑ.
illius capitis. quod
ē xp̄c sumus ꝑ sīa
ministrationem
opum caritatis. ⁊
unum omnīs simul
una ecclia. i. una
unitas. unculo. fide ſpe.
⁊ caritatis. ⁊ mutua o
p̄m exhibitione. ꝑ
unitatem eum pan
is. unitatem corpis
fidem ⁊ caritatem oportet intelligi. que si desit

Quoniam unus panis unum corpus multi sumus. omnes qui de uno pane. ⁊ uno calice participamur.

Videte eum israhel. secundum carnem

Nonne qui edunt hostias participes altaris sunt. Quid ergo dico. q. d. ydolis immolatum sit aliquid aut quod ydolum sit aliquid. Sed que immolant gentes demoniis. immolant. ⁊ non deo; Volo autem uos fieri socios demoniorum.

iudicium sibi sumit. ꝙ sumit ⁊ quia unum sumus. unum sanctū debet dici ut fidelis una unum habeat sentiam ⁊ opus. Typice autem unus panis. ⁊ unum corpus ecclia xp̄i dr. ꝑ eo qd sicut unus panis ex multis granis. ⁊ unum corpus. ex multis ciuibus. ꝙ ponitur. sic ecclia xp̄i ex multis fidelibꝫ caritate copulante conectitur. hoc mysticum accipit ꝓ ple
nitudine pacis ⁊ unitatis nr̄e xp̄c. in qua nisi quis obtinuerit qui accipit misticum unitatis. ⁊ nō tenet. unitatis pacis. nō misticum accipit. ꝓ ple
nitudine. ſ; ꝓ tle. sibi quisq; ambi
gendum ē. cum eque quisq; corpis sanguinisq; dñici participem fieri qui membrum cor
pis xp̄i efficitur. sic alienat ab illius pa
nis calicisq; consortio ⁊ si antequam illum pa
nem edat. ⁊ calicem bibat. de hoc secto u
nitate corpis xp̄i ostenditur. abscedat quilibet sacīmenta. benficio non patitur. qui ille hoc quod sacīmentum sigt mutemur. in illo enim sacrāmento corpus ⁊ sanguinem suum. commendauit nobis quod etiam fecit ⁊ nos ꝙd. sanctificati ⁊ nos corpus xp̄i facti sumus. Videte israhel. Similitudo inducit hic ad intelligendum quod supius dictum est. quide uno pane. ⁊ calice participant. sunt participes. corporis xp̄i. quod ꝑ hanc similitudinem apparet.
Videte ꝙ. israhel secm̄ carnem. ⁊ israhel carnalem. et carnalia legis ꝑcepta seruantem. ⁊ in libris sac̄
ficio seruientem. ideo aut. secm̄ carnem. quia nō
israhel secm̄ spm̄ uidete dico. Omnes enim qui
edunt hostias illas legis. i. carnalis israhel. partici. ſ. al
taris unde quisq. Sic qui edunt carnem xp̄i. ⁊ san
guinem eius bibunt. participes eius sunt. Ut
ita pot̄ legi. ut israhel sit uocabulū ecclie. a ꝛa. est
deriuatū. sumentibus panem ⁊ calicem. ⁊ nouol q̄
ecclia israhel. ⁊ homines. uidentes dñm. uidere. ⁊
diligere. qualiter. se habent ea q̄ secm̄ car. ⁊ car
nalia. i. idolatria. Sicut enim nos. de uno pane

ab:

ag̃ de sacīmtis fideliū

ag̃.

ag̃ ii eodem.

ag̃

ab.

ag̃

ag̃

ag̃

ag̃

ab.

uidetis israhel

ab:: ag cc mutic leg' 7 app'bat'.

ag' i p'o'y'r'n

luce dns bib

stus mlsed' lam dnm

7 uno calice p̄ capientel. sumul 7 omnel corpil xp̄i
Sic quedunt hostias. idol obla 7 p̄ca. al. errous
demonul. 7 nō ne. unqua ē Q vid q̄. a q̄ dico
fugere acultā idolo. quid q̄ dico. 7 dic̄ ūdeor.
q̄ idolis immolatum sit. aliquid. aut q̄ idolum
sit aliquid. magnum non hoc dico 7 potius dico.
q̄ ea que gentes immolant demonijs. immolat.
q̄ in dolo diabolus colitur. qui peul est. idolo.
7 q̄ ab idolatria phibebat. Vnde locus iste. sup
sit exorbitum. ne putarent. ideo ū nocere. fidelia
ficijl ederunt idolo q̄ idolum nichil est 7 sic
manet. idolum nichil ēt. 7 se ū phibe ut aido
q̄ idolum aliquid sit. S; q̄ demonijl. 7 nō deo
imolant ū q̄ se exaulent q̄ idol insensatul
deu non sunt. demonijl magil deuz. q̄ ē
piculosiul. nam licē idola colerent. sicut eos.
non adiuuarent. ita illis mich nocerent q̄ nec
idola nec el immolata. aliquid sunt. 7 nich ple
post sunt sine adiuuand' siue ad nocend'. 7; mat
spūs, ē. in sua malicia. q̄dam 7 maluoleciā
nocendi uob. Dolo a. uos. Dico q̄ imolatur. de
monijl ego. a. nolo uos. qui fidelel estul fi. soa
ol demonioz. q̄ nō ē natura rei. immolaticie. 7;
olcia dolu. t colcia stul. q̄ p̄cipitur exemplo uto.
ad hoc genul. 7 p̄nent 7 sulfationel. 7 pacta q̄d a
significo num. cum demonib; placita. atq; fedā
ta. qualia sunt monilia. magica. arcū. auru
picum. 7 augurium. atq; ligature. 7 remedia que
fiunt in p̄cantationibus. 7 quib'dam notis. 7 nā
bus dam reb; suspendendis. 7 alligandis nec ullu ab
hoc genere. p̄ma ole. supstitionis legendi sunt.
qui genethliaca ob natalium dierum. 7 sidationel.
nunc autem mul go mathematica uocantur. a
conantur accionum euenta p̄dicere. ideo nolo q̄

Nō p̄s calicē dnī bibe demonioz. nō potestis mlsedni p̄ticipe lēe 7 mlse demoniz: An emula mur dnm. Numq̄d fortioresumus illo sumus. Omnia mlicēt sed nō oīa expediunt. omnia mlicēt sed nō oīa

7 calicem

Ponpot. bi. ca d. simul. 7 calu de. 7 nō potestis. unus deo 7 demonu. 7 p̄ius non potest ēe. p̄ticeps d. 7 m demonu. 7 non potest ēe unus cum alio d. 7 cū demonijl. deinde sequit. Annumeranl aut. Annemus dnm. 7 ad iram p̄uocamus eū. numquid emul ei. 7 idolotra. 7 medentel. q. nō debemus. hoc facere. Videntur illi emulay. 7 mundette dnō. regnū cui dimmunt. quicum sēdalo sūm comēduntur

idolotra. 7 mutatorel diabol. Zelo enim mundie. sathanal idolatriam inuent ut homunel negando dnm idolis seruiunt. 7 ēatenus sibi debitum cultum p̄dat. Sic ruth uidnt. velare dnm. unde male cedetel. cum non fortioresl eo sint. unde subdit. N quid sic. l. ut ualeamus exterlisti. non O nia mlicet. 7 si ullol peccare dica q̄ comedunt idolotra. non tamen dico. ut licitol. ēe. hol abol. q̄ omnia mlicent. de his dicit que ad escā pertinēt. 7; nō oīa ex. 7 ad iuuant me mor su. 7; magis impediunt. deinde ad. alt. astringit dicens. oīa mlic. potestate libi arbitrij. 7 doctina leg. natal O nia 7. sed legem naturalē licet q̄ oīa munda 7 de cibil. 7 caruē idol. imolata hic agit. 7 recte aut. licent. 7 p̄ cepto dn̄ nullo phibentur. 7. oīa. licent. ñ q̄ omnia liceant 7 ullicita. S; ecce ponamus omnia licere. 7; non omnia edifi. primol. ut quis facit dum comedens idolothytum scandalū facit primo. 7 idolo nemo querat. nō q̄ suū ē. 7 q̄ sibi nō aliquo modo utile ē. 7; q̄ alterul. ideo q̄ alicui al aliq̄ tēpandum ē. ut plur alij. 7 q̄ omnia licita sint 7 nō ū ē. utendū sēp eis determinat. quomodo liceat ede. 7 non ede dicens O mne

ab

ag' dedecia rana

ag

ab.

ab

quod immacellum uenit. i. ē. tuendum mā. si
multus nichil unūq̄. s. animo latcaū sit t no
t huūmodi. i hoc ꝑ ꝓscām. ad stantes infirmu
dico mandducare oīa. q quidem lecture po
test facere. q auctoritate tecte D nū ē tra. i
ple. eul. i omnia quib; tra impletur. ꝫ non
potest ee. immundum q dñi ē. Item S iquis.
a infidelium uo. u. ad ce. i uil. ut omne;
q uo. appo mā. nich. a. nūt. p. c. S iquis a.
durit. h̄ immolat ē idol. no. m. q̄. non qua
immundus sit ab; s. ꝓter illum. qui mo
cauit. ne ēdat te mandducare. sub uenīatione
idoli. i gl̄iet. in sup̄stitione sua. c'a. qui
dolūlerunt q̄ fabricat. q uenūs idola. ꝓ firma
bitur. meritore suo. q uidet te. libenter appete
dolorum. i trib; malum datum exemplū.
h̄ q̄ sapientib; loquitur. qui tempnentes. i.
dolum. q nich ē. manducabant de lacte fico
cum scandalo mfir
quy manducat moy dico. ꝓ illum
ut et ꝓpter i ꝓ ꝓscām alionū
.s. ut mox dicemus. i
conscientiam dicens. i scientiam a
dico non tuam. que
C onscientiam firma ē. s. alterius. s.
autem dico non infirmi. ut quid enim
tuam sed alte ret. q. pro alio dum
rius. Utq̄d tendum est. quia si
enim libertas aliter facerem de
mea iudicat deo damnabilis es
abalienа conscē sem. i de actione grā
tia. Sic. ego cum gra tum uti parer ab
grā. i. ago ut de eo q̄ pul qui putarent
libe. licet damner. me sentire. idolum
ꝓ ꝓ tali aliquid magnum ee.
am aliquid suspicare q̄d re rangat mag
impium a cum ab no ope cauendum ē.
idolo. deuotione. s. ut quid enim libras
cientia mea. sic liba mea iudicatur. abal
quid opus est. i. pu ena. s. cia. i. cur tra
ter cāuerīatois. ede. ago ut de eo q̄ libe.
Judicor enim non dis licet damner. ꝓ ꝓ tali
tare ab idolatra. Si re. q. pro alio dum
ego cum gra. i. gras. tendum est. qua si
agendo deo. partici aliter facerem de
po. i. do. quid blas. i. cur cado in blasphe
mo. i. de actione gra
tum uti parer ab
pul qui putarent
me sentire. idolum
aliquid magnum ee.
q̄d re rangat mag
no ope cauendum ē.
ut quid enim libras
mea iudicatur. abal
iena. s. cia. i. cur tra
ago ut de eo q̄ libe.
licet damner. ꝓ ꝓ tali
am aliquid suspicare
impium a cum ab
idolo. deuotione. s.
cientia mea. sic liba
quid opus est. i. pu
ter cāuerīatois. ede.
Judicor enim non dis
tare ab idolatra. Si
ego cum gra. i. gras.
agendo deo. partici
po. i. do. quid blas.
i. cur cado in blasphe

mum imperor. peo quod gras ago. q̄ q̄ mala
magunt inde S ue q̄ ma. si bi. t aliud. quid
. t. omnia. t. in gl̄am dei. i. in laudem dei. s. cum
inuocatione creatoris. ut in auctib; i ꝑ ūsatu
one uta laudetur
vel aliud quid dꝫ. Si enim hoc recte
facitis omnia fiunt. laudes dei sūt
in gl̄am dei fite non solum igitur uox
tua sonet laudes dei
s, etiam opa tua con
cordent. cum uoce tua
cum enim uoce can
tauīs. silebis aliquīn u
ta. s, sic canta. ut nīq̄
sileas. Si enim ore
clamas. i. fraude co
gitas silui sti alaudes
dei. i quod grauī ē.
in blasphemiam. p
regis. cum eni laudatur dꝫ. de bono ope
tuo laudas dñm. i. cū
blasphematur. dꝫ de
malo ope tuo. blas
phemas dñm. Sic q
manducas bibis ad
refectionem corpis
sumis reparationēq̄ in
bis; gras agis. di. a
tibi prebuit monta
li. i. fragili. ista supple
nūt; solatia. et bus
tuus. i. potus laudat
dñm. Sic modum nature debitum in moderatione. uoca cauis excedas. i. in olentia. te in
guriuel. quīs liber laudes dei. lingua tua sonet ut
ta blasphemat. Sed ē. sine offensione estote iudis.
qui abhorrent idola. i. gentib;. que sic non argu
untur. s, in suo errore. firmantur. i. ecclie dei. qui
tum ad firmos. qui sunt in ecclia. quib; fuerint fiunt
offendicula. dum eorum exemplo adhereant his
que inimica sunt deo estote dico. ut placea
tis omnib; sicut. i. ego qui omnia omnib; pla
sine scandalo cuiuisquam agens. hoc ē enim. pom
nia omnib; placere. sine scandalo cuiuisquam.
agere ad p̄fectum alior; ut. i. illis. i. huic sit uti
le. attende q̄ hic aut. omnib; placeo. alibi uero
aut. sic omnib; placerem xp̄i seruus non ēem pla
cerem autem dixit. q̄tum in se ipso ē. i. q̄n
ad eius ad uoluntatem. pinet. ac si dicet. si pla
cere uellem. si placere q̄reremi seruus xp̄i nō
ēem. Qui autem h̄ omnib; placent. ꝓpter ui
tatem iam non ipse. ut. s, ipsa uitas placet.
Si hō ꝓpt̄ se ipm placet. i. ꝓpter p̄uaricam. s. p
et et

ab. ab. ag. ip. c. i. ag. ab. ab. ab.

puam gl̃am placẽ querit. superbia ẽ. ꝙ deo non placet. Cum autem ꝓpter vũitatem placet hõib; iam non homo sꝫ dꝰ placet. utrumq; q̃ recte dica potest. ꝙ ego placeo. ꝙ ego vñ placeo. Si enim ad sit bonus intellector. puisq; pulsator. patebit. utrumq; ꝙ nulla inter se repugnantia repellet unitatem. illud etiam non moueat q̃ dicit. placeo omnib;. Numquid placeat ꝑ secutoribus sicut sꝫ placebat. omni gẽti hominum. q̃ xp̃i congregabat eccl̃ia. siue iam unus positus siue introducendus in eam. ꝙ ut ostendat q̃ ꝑ vñitatem placebat. addit. non querens q̃ mihi tñ. utile ẽ. sꝫ quod multis. ꝙ non aliquid utile quero. sꝫ ut salui fiant. Imitatores mei. addico ut sitis sine offensione. in hoc ut nullum offendatis. imitatores mei. estote sicut ꝙ ego xp̃i. ꝙ ita p me ecclãs imitatores sint xp̃i qui nullum offendit. sꝫ omnes saluare uenit. In ecclia namq; gradus sunt ordinati maiorum ꝙ minorum. ut illi exemplo precedãt hũj uere imitatione sequantur. Sꝫ illi qui exemplo p̃cedũt numquid nemini ꝑsunt. si nemini nõ sequitur. errabunt secũdũ q̃ nulli aliquem. ꝙ xp̃m.

Imitatores mei estote sicut et ego xp̃i. Laudo autem uos frs. quod per omnia mea memores estis. ꝙ sicut tradidi uobis precepta mea tenetis. sꝫ

Laudo autem. hic age in capite de uelationib; in quib; arguit illos. suas traditiones non seruantes. q̃ illos alios uiri uelato capite. ꝙ aliquem mulierem non uelato capite orabant. aut ꝓphetabant. vñ sequit. ex hoc sꝫ. q̃ recte ex hoc ex apte. in memores erant. traditionũ ei. a deo ꝙ. culpo uos sꝫ de hoc. laudo uos. ꝙ frs. ꝙ de aliis culpo tamen de hoc laudo. q̃ per omnia estis memores mei. ꝙ meæ auctoritatis. ꝙ mea ꝑcepta tenetis. tam ꝑfecte sicut tradidi uob;. ꝙ ironia est. q̃ sic loquitur ei ap̃ls q̃ non eius traditionem seruabant. nec eius auctoritatem seq̃bãt. Ac ꝑhoc. a nouitet tradidit illis dicens. Volo autem. a non teneatis ꝑcepta mea. uolo autẽ. uos scire. o frs. quoddam utile. ad sequitia q̃ uos non attenditis. sꝫ. q̃ xp̃e ẽ. caput omnis uiri. ꝙ dñs. qua cum non esset uir ꝑ peccatum factus est.

Caput autem mulieris uir. ꝙ. quia ex eius costa ꝺa uirtute. formata ẽ. unde debet subiacere uiro de quo ꝓpinqua facta ẽ. Caput uero xp̃i ẽ. dꝰ pater. q̃ ab ipo genitus est. Dignum q̃ ẽ.

ut filij cap̃ pater dicatur. a genitor eius una ergo dictio diuersam habet intelligentiam. aliter enim dicitur caput ẽ uiri aliter uir caput mulieris. aliter dꝰ caput xp̃i. ut nomine uiri intelligitur. hic spẽ. nouille. spẽ. sꝫ. qui cum parte. ꝙ filio ĩmutabilis manet. ꝙ dignus animus. incõmutabiliter datur. sꝫ spẽ hominis. quy. a anime marius animalem affectionem tanquã ducem regit. de quo dicit ap̃ls. nemo scit que sunt hominis nisi spẽ hominis. de quo ꝙ dñs dixit. mulieri satane. vade uoca uirum tuum. hic q̃ spẽ cum ꝑsens ẽ. ꝙ uirilis ẽ. ꝙ se pietate subiẽ deo intelligit spũaliter quedicitur. luce sapientie illustratus. huius uiri. caput ẽ. q̃ spẽ hominis regitur. a sapientia dei. que xp̃e ẽ. ꝙ sicut in capite. sunt omnes sensus. corpales ita. ꝙ in xp̃o. omnes sensus spũales. ꝙ plenitudo grãe. de qua accepit uir ꝙ te. ꝓhoc autem ẽ. uir caput mulieris. ꝙ ter. ter anima litatis. que regitur. a spũ tã q̃ dꝰ. mulier auro. apud uero x̃ ẽ dꝰ pater. q̃ filius a patre est. ꝙ de patre non pater a filio ut de filio. ille huius principium. unde. ꝙ cap eius dicitur. xp̃e principium sꝫ non patris. hic uero illius imago nulla ex parte dissimilis. ꝙ omnino equalis filius patri debet. q̃ ẽ. ꝙ hoc q̃ patri equalis ẽ. ꝙ q̃ principiũ ẽ. pater uero nulli debet quicquid ẽ. vt deo nomine. hic intelligitur trinitas. Sꝫ si dꝰ. omnia simul. tria hic intelligitur quomodo caput xp̃i ẽ. dꝰ. ꝙ caput xp̃i est trinitas. cum trinitate. sit xp̃e. ut sit trinitas. an quod pater. cum filio ẽ. ꝙ spũs scõ caput ẽ. ei. q̃ ẽ solus filius. Cum filio ꝙ enim. ꝙ xp̃e. sꝫ. pat dꝰ est. filius autem solus homo factus ẽ. secundum quam humanitatem. eius. ꝙ maior eo ẽ. pater. ꝙ secundum hoc uere dicitur. q̃ q̃ illi cum patre. ꝙ spũs scõ unũ ẽ caput sit hominis mediatoris. q̃ ipse solus ẽ. si enim mentem recte dicamus. principale hominis. ꝙ caput humane substantie. cũ ipse homo. cum mente. sit homo cur nõ multo cum q̃ uentius uerbum cum patre simul dꝰ dꝰ. ẽe. caput x̃. q̃m uis xp̃e hõ nisi cum ũbo. q̃ caro factum ẽ. intelligi non possit. ẽ g̃ dꝰ. ꝙ diuina ei̇ma. t̃ tãtas. caput xp̃i. sec̃m q̃ hõ. q̃ diuinitas. ut pote creatrix. caput ẽ. creature assumpte. hac incõprehensione. non potestas.

xl

ad

filij minuunt. l; mulcta p̄dicant. Omnis uir. a quia uir caput xp̄c ē. sine alio mediante. 7 p xp̄m. d;s ideo insignum libertatis. Vir non debet habere uelum. quod est subiectionis sig̃. q uir omnis. 7 potens. ut sapiens. oranꝫ aliquid. adeo. aut pphetans. i. sc̃ptās reseruans. uelato capite. a non sit lib̃ mulier cui pat caput suum. turpe est ei. illud facere. uelato capite. Jn alijs enim ubi opus ē. pot uelare. l; mundum suo iudicio offert 7 colloquitur ú odionem suam nec̃e. est p̄ctm. Omis aut. mulier. que inferior est 7 subiecta uiro q uir caput est mulieris. oranꝫ aut pphans. nō uelato capite. l; sine signo subiectionis q̄ debet uiro. a nichil sit medium ad dñm. cui par caput suū. 7 uere. unum est tenendum de ē ad ēpitudinem. aclide caluaretur. Damli non uelatur. a non uelata. idem hō. aclide caluaretur. q; si esset uiq; quia aut decaluabitur aut tōs debitur. q; stat eam nolle. 7 hoc ita aut. nam si uelatur. mu. tondeatur. Sic ū q̄ mulier non uelata decaluetur. ut tondeatur. l; turpe est. mulieri tondere. t decaluay uel ler cap. suum. Ur quide. quia maior est. non debet uelare caput. suum. in sig̃ subiectionis hic. q. ú sit lib. ad dñm. Velamen hic intelligi dum est. ñ omne. l; quoddam quo urebantur antiqui 7 ad huc etiam utuntur. plerig; alicubi quo totum cap. ob uoluebatur. 7 cū pene. simile uelamini mulierum. Omis. 7. a uir non debet uelare. 7 honor obstat ne uelet q̄m. uir ē imago. 7 gla dei. que non debet abscondi. Jncongruum enim est ut imago. 7 gla dei. celetur q̄ ut [illegible] uir. Vir enim ad imaginem dei factus ē. ú mulier. l; que ē imago dei in uiro. hec. l. q unus d;s unum fecit hominem. ut sicut greo omnia sunt sic grist omnes homines. ecclt. ut unus dei inuisibilis unus homo uisibilis imaginem gerat interrisut unus d;s i uno homine auctoritatem unus p̄cipiq; uidetur. 7 seruare ad confusionem diaboli. qui neglecto uno deo sibi dominium usurpare uoluit. Jnde igitur uir ē imago dei. qua sicut ex deo sunt omnia sic ex eadem omis homines. 7 sic seruat auctoritatem. p̄cipiq; quod a uno deo sunt omnia 7 ita ullum quid ee uoluit. Et in hoc hē sum. Jtudinem dei. q sicut delatere xp̄i in morte dormientis. ongo ecclie. fluxit. l; sanguis. 7 aqua quib; sigant. sacramenta p̄que saluatur ecclia sic delatere ade nata ē. sibi sponsa q inde supra est. costa de qua formata ē ei a. 7 sicut p̄ est. regit. ecclam. 7 ecclia subsequit ea. ita p̄ ē. uir. 7 regit mulierem. 7 deo ñ habeat uir sig̃ subiectionis l; libertatis. 7 platonis. 7 gla dei ē. uir. qua greo est. 7 qua dñi p̄cipaliter glificat.

Mulier autem gloria uiri est. Non enim uir ex muliere est sed mulier ex uiro. Et enim ēcatur. pp mulierē. sed pp uirum. ideo debet mulier potes. tatem habere sup

Mulier a. gla ē uiri. eo quo ipa. ē. 7 eam subsequit. Et uir dicitur ee imago dei. q̄ p̄cipaliter creatus est ad imaginem dei. in quo naturaliter ampliꝰ. quam in muliere uigeret ratio. q. ipse sit ratio. 7 attende de lig̃ neuē. q hic d;r hō. imago dei. 7 in genesi legitur. faciamus hominem ad imaginem di. ut dicitur. faciamus homunem ad imaginē 7 similitudinem nr̄am. 7 nota. 7 q p̄ dicē ē. faciamus 7 nr̄am. q nisi gre latinus ac capi. ú pot. ū ty. intelligendum ē. ut facerent d;s. uel id ad imaginem deor. sit factus l;

abi.

dñi.

:. ab.

dñe ihū xt.

br.

ut facerent pater ⁊ filius ⁊ spc̃s. l. ad imagiñe patris ⁊ filij. spc̃s. ꝯ sit subsistens. homo imago dei factus ē. S; q̃ non omnino eqlis fiebat illa imago dei. tanquam non ab illo nata. S; ab illo creata. huius rei significande. causa fuit. imago dei. dicitur. ut ⁊ ad imagiñe factus ēt. non silcatur. q̃ nō ē. equalis. l; quada similitudine accedit. non eum loco num. nō uallo l; similitudine accedatur. ad dñm. dissimilitudine recedatur ab eo. homo ḡ cum sit imago. pter unā parē similitudinem dicit ē ⁊ ad imaginem dei factus. filius aūt imago patris ē. ⁊ non ad imaginem. unde ḡ ē. q̃ equalis ē. patri. cui soli ual imago ē. homo autem imago ūtutis ē ⁊ ad imaginem. Vñ scat dñs hoiem ad imaginem suam. ut sicut dñs pest omñb; creatis. poi potentiã sic homo omnibus animalibus ꝛ̄ntis. p̃ intelligentiam p̃ ēet. ⁊ ipe ē gla dei. cum dei sapientiam sequatur. mulier. x. ḡ. ē. uiro. q̃ facta est. mulier. in adiutoriū uiri. non ad carnalem copulam. quia nec corruptibilia corpa tunc habebant. antequam eis mortalitas unā deret l; ut haberet uirgla dea. cum ea pūrit ad dñm. ne daret ei. uirandum sēcate. sicut ipse gla dei. cui sapiam sequitur. unde subdit. non ḡ. nē. a mulier ē. gla uiri. non uir eius. quod ostendit ordo creationis. q̃ non ē. uir. l. adam. ex mulier. l. eua ex uiro. l. adam. ratio ē. aut mulier est gla uiri. et eum. i. q̃ non ē. ita. uir. l. adam. pp mu. i. auxilium eue. l. mulier. i. eua. pp uirum. i. ad utorñ uiri. ideo. l. ut ostendatur mulier. subiecta uiro. ⁊ q̃ peam p̃uaricatio ceptū debet. mulier. habere pote. t uelam̃ alia ūtā. sup̃ cap. ut non habeat caput libm. in ecctia. l; uelamine rectum. ⁊ hoc pp angelos. i. pter reuentiã sacerdotem. quia unusq; dei ḡ. ut sicut ante uidicendi ñ. ita ante uicarium. eius sacerdotem. sit subiecta uiro. ut pp angelos. l. ne sacerdotes. in eius faciem. inspicentes. irritentur. ad libidinem. aliter ab illo loco. q̃m imago. ⁊ ē. apte dicat. q̃ uir est imago dei. ideo uelamen capitis. ei demit. q̃ mulier. ad habendum. monet. ecclia. non ē. imago dei. ⁊ quid dicemus. ad hec. aut. mulier. nē. imago dei. uidetur hoc una q̃ ēt. ⁊ tamen illi. q̃ in genesi dr̃. fecit dñs hominem. ad imagnem dei fecit eum. masculum. ⁊ feminam fecit eos. Quom ḡ uir ē imago dei. ut non uellet caput. ⁊ non mulier. ut uellet. S; ēdo hoc ē. ex natura humane ñis. quod dicat apte. S; Mystice loquit̃ de ecclia nunc. aliter. ⁊ etiam si aliquod sectum referat mane. ē. quod dicatur. Sicut enim non solum ueritas ista ratio l; etiam ipsius apti declarat auctoritas. homo factus est. ad ymaginem dei. non sed formam corpis. l. secm rationalem ñtem. in qua dicitur renouari. magnitudinem dei. ubi eodem apto. Renouamini spu mentis ure. i. u. d. n. h. q. f. d. c. c. ē. ⁊ alibi. Induite. no. ho. qui renouatur. in agnitione. dei. secm ymaginem eius. qui creauit eum. Sic ḡ spūs ñis. uir. renouamur. ⁊ ipse ē. nouus homo qui renouatur. in agnitione dei secm imaginem eius. qui ei. aut cum. dr̃. l. dubium ē hominem ee. factū ad ymaginem dei. non secm corpus. neq; secm quālibet ei partem. l; secm rationalem ñtem. ut̃ potē ee. ad iuuandum dei. si. mulier. est. l. in spū mentis. l; idem ē. sibi. femina cum uiro. ⁊ mulier cum uiro. i. tota illa suba. una ē. ymago dei. q̃ nata ipsa humana. ad ymaginem dei facta ē. ⁊ ymago dei est. ⁊ ipsa tota ē. imago dei. q̃. in utraq; sexu ymago dei. ꝓplet̃. ad ymaginē tm̃ non sepatim. sicut nec agnā. renouationis. ⁊ reformationis ymaginis dei. excludat̃. hēt utraq; mulier. ñtem suam rationalem. secm q̃. ⁊ ipsa facta ē. ad ymaginem dei. Hinc ḡ femina alienat. a consortio imaginis. quē. ⁊ ipsa p̃ma conditione homines habebat ñtem rōnalem. secm q̃. ⁊ ipsa ⁊ facta. ad ymaginem dei. fecit ḡ dñs hoiem utrumq; ad ymaginē suā. hoc utraq; secm spm. l; pp unitatem communionis. in quid fecit dñs hominem ad ymaginem dei. ne quis quā putaret solum spm hominis factum in quo imago dei ē. sub unoquoq; sexu. masculum ⁊ feminam. fecit eos. hoc secm corpus. ubi duo ee. discernuntur sexum. cum prius singularem numerum posuerit. pter connexionis unitatem. l. st ḡ. in mentibus eorum omnis natā. l; in sexu corpis significatur. distributio mentis. l. st eius. partis ñtis eminentis. quae se extendit. in id quod ei ñi ē. contemplando ueritatem et hec est. imago dei. ā ceteris rationibus. inspiciendis. l. consulendis. ad hec. ideo non ē. cohibenda uelo ut se in ueniat. ideoque uir. non debet uelare. caput sui. ē. ⁊ alia pars animae. inferior. q̃ diuinatur. ad actionem. temporalium rerum quadam. intentione. ⁊ sic ipsa anima. ex qua parte. ad ut ñtat̃. ⁊ conspicit. imago dei ē. ex qua uero intenditur ad

caput suum propter angelos.

Aug. in libro qq̃ ueteris ⁊ noui test. dicit. q̃ aliud sit. ymago. ⁊ similitudo dei. aliud ad ymaginem. ⁊ similitudinem dicit. q̃ non ita intelligendum est. q̃ homo non dicatur. ymago dei cum dicat.

ad ymaginem dei. qd unigenitus non dicit quia tantum ymago ē. non ad ymaginem.

Aug. de ag. xpi.

Aug. de trin.

Aug. de ver. rel.

Aug. de ag. xpi.

Aug. de trin.

Aug. de qq̃ ueteris ⁊ noui test.

Aug. de trin.

Aug. de trin.

Aug. de trin

agenda ista inferiora. non ē imago dī qz
uero uiris rebz corpalib; tempalib; q; pricipa
la ē. mulier uo inferiora p̄ gsilio. Jō habet po
testatē sr̄ cap̄ q̄ cohibeatur. q; indicat uela
men capitis mulieris q; q; ad tegumen uirū
pinet imago dei ē. quod uero ad eam solam
pinet q̄a in dominiū tribuitur. non est
imago dei. q; ñ ē imago dī. q; nisi inhet in
cōmutabilē ueritatē. Jn cui rei figā apl̄s dicat
uirum nō ee. imaginem. z gl̄am dei. mu
lierem aut gl̄am uiri. hoc igitur. z simili
ob; hominib; diuersi exitus sexus. figurā.
sit nō in eodem uno nō homine inter
legitur cui. superiorius. z nō. uir dicatur q;
regere. debet sensualitatē. ymlier uir ē. ima
go dī. q; inhet. z empl̄i de mōmutabili
ueritatis. z gl̄a dī. dum ratio subiugat. sibi
sensualitatem. q; te ordinatissime fit. cui
caput uir xp̄c est. mulier a. q. ē. uir. mulier ē ipa sensualitas. q; bñ significat p̄ mulierem q; in femina naturaliter p̄ualet. q; sub
seruiendo gl̄a ē. rōnl. Jōq; dr̄ ñ ē. bonum
solum ee hominem. ad hoc enim bonū erat
ut fieret. ut ñ solum animā dominaret̄ cor
pi q; seruilem locum optinet. sz z uirilis nō
subiugaret sibi animalem partem. ut appe
titum. animē p̄ quem uoluptates corpis
opant. hāt mens uirilis tanquam uirilis nō.
subiugatum. sic debet uir feminam. regē ñ
eam. p̄mittere dominary uirum. q; si animat.
pars. i. appetitus aiāt. tilla rōnis porcio au
delegata ē. ministratio tempalium in moda
to p̄ gsilium. minus in ferioria. p̄labitur. sensuālē
te capite suo. s. rōne. i. ñ eam cohibēte atq;
refrenante. illa que inspeluncā cōscalis pli
det uirilis portione. p̄ualē. miseria domus
ū mulier dominatur. inuirum. Jnuecatq;
inferior homo uiter immicos suos. inuidos
uirtutis. s. demones. ei noiq; uisio ab p̄ncā
tum cū cōuiuia ge ad instar p̄moy parentū
uetum manducante subtrahitur. ut lum
octoy eius. ñ sit cū illo. z sic abilla illustrāte
ūtutis mox ambo nudati aptal ocis oscē ad
uidendum. quam indecoru. z inhonestū tāq;
fola dulcium fructuū. sine ipis fructiby. v
sū bonis opib; bona uerba ornātē. ut male
uuentes benelocquido ēpicudinem. suā re
gāt. Non enim. a. mulier. v sensualitas. ē
gl̄a uiri. v rōnis deq; ñ ē. uir. ñ ē. enim uir. v rō.
ex mu. v sensualitate. ut a sensuali portio ē
regatur. rationalis. s. mu. v sensualitas. ē.
ex uiro. s. ut a deo regatur. ac sic dicēt. distri

bumo uirtutisq; m dicat. ut q; spūale ē. regat
illud q; animale ē. ñ ergo conuerso. z sic decet.

Et enim. v. q; ñ ē. catus uir. v rōnalis. ppter
mulu. s. ut seruiat
sensualitati. s; econtrario. mulier ppū. s.
sensualitas. ut subseruiat rationi uo.
mulier debet hre.
uela sup cap̄. s. ad
hoc significandum
q; sensualitas. debz
subiici rationi. z ppt̄ angelos. Sicut ea ē enim
sas angelis. z sacrata
z pia significatio ista
nam dz ñ ad tempus
uidet. nec aliquid
nom ē. meus uisioe.
z sca. cum aliquid.
tempaliū. z transitorie. geritur sicut in
de afficiuntur. sens.
ut canalis. hominū
ut eadem celestes sen
sus angelorū. angelica
spc. nob ad ee. edendū. maxime cū duumus
manicpam obsequiū. v cum eccliam. ī gsilio
lectionibz sacis autem accōmodamus t̄ psal
mis die. op̄a damus. t̄ oratoni uncumbim.
ut missarum sollempnia celebrām. Jō apls.
monet mulieres. hre uelam̄ pp̄ angelos. nec du
bitari licet ñ corpis dnica z sanguinis mis
tia geruntur. supnoy ciuiū. ad ee uenit. qui
monumto quo uenerabile corp̄ positū fuat
cum relurgendo abscesserat. tam sedulis. grau
biis seruauit. erūpā. a quā uis impiis.
v impia. cum dictione. non sit ur defen. s.
econsilio. Verū. v insequēs gr̄atio ē. ñ ē. hī q; ne
q; ur sine muliere. ē. neq; sine. m. si. uu. und. s.
secūm dnm. v secūm op̄ationē. dnī inq; alter sine
alto ñ cātur. quia primus cau. gruno ambos
. v gruna matilda. q; mulierem de uiro formā.
z ambos unum in natura fecit. q; unum in
natura sint confirmatur. aptl̄s. Dam sicut mu
lier de uiro. facta
est. z ita ur postea
nascatur p̄ mulierē.
Omia aut. p̄ q; in
gl̄a tum singula dyc.
ut omia deo auctore
re; ēm add. o. a. z corp

Vetum ñ neq; ur sñ
mulier neq; mu
lier sñ uir ī dño.
Nam sic mulier ex
uiro z uir mu

ag ab

ab

ab

ag deope monach

Ꝑmulierem, exdeo; Omnidaute. de gratatione. supbiat. vt ra. yeē. ꝙ licet ꝑmulierem ꝑuaricatio ceꝑit. ꝛ uiro subiecta sit. ne n u l m neq in si uu. est m dño. ꝛ in fide xp̄i. q̄ non ita sch̄ uter. ꝛ alter eoꝝ. in xp̄o dño. ut ad amisso uiro mulier. excludatur. a salute. neq amissa mulie re. ut excludatur. Reddit autem cām q̄ alio amisso. alter non sit excludendus. subdens. Nam sicut. in d. u. ra. ut. ꝑmulu. hñ mutatur. Vos autem q̄ coronchij eius ꝛadictione nonseruauerant. ꝑter quod sup̄us succend. ubi dicunt. laudo. uos. ꝛc. Jam non erauc

Volupsi uidi care. Decet mulierem noꝝ uelatam ora re dn̄m. nec ipsa natura docet uos q̄ ut. quidem si comam mu triat ignomi nia. ē illi. mulier. uew si comam mu triat. gla ē illu. qm̄ capi llu. puelamu ne ei data sit.

nunc in reuelatione

toritate traditionis q̄ neglexerant. suadet ūitatem. s;, ex natā ā docet ut uelate sint. mulieres in ecclia. ꝛ eas reuelatas. ee illi. patebantur agentes contra sacramentum uelationis. ꝛ ordinem. cationis. q. ꝛcā. hꝑdicta ita sint. uos ꝑi u. dicare. illud. An decet. mu. ñ. ue. oia. dn̄m nec ipsa ñata docet. u natura ñ docet. q. u q̄ur quidem si comam. mu. g. ē. illi. h. ł. legem lo. catur ē. q̄ phibet uir ee. comatum. q̄ si quis opponat de sanctis. ꝛ ꝑphis uerū. ē. qui capita sua. si tondebat. ea gueret quid uerū. ut illud uelauit. mustic. ꝛ hanc tonsurā. illud enim uelauit. ꝛ coma. scoꝝ. idem significabat q̄ uelamen. potius sup̄ facie moysi. ꝛ uelamen lectionis uet̄is. t. h aut. tonsura reuelationis eiusdē. gē ligē coma q̄ samuelis. ꝛ ꝑ haram. ꝑuelamine. uet̄is. t;, olim habita euangelij deponitur.

deq dicē aptē. cum tñ sierit. adhr̄m aufe retur uelamen. Mulier uero si coma. mu. glo. ē. illi. Jdeo gla ē. mulieri. q̄ natāle. hꝫ hr̄. q̄ ꝑuelamine. unde subdit. q̄m capilli ꝑ. uelamine ei data ꝛ. Coma ꝙ indicium ue lamus ē. ꝛō naturale hꝫ honestum ē. ut uelata sit mulier. ob ed̄tat. ut natē. uo luntas addatur. q̄ ad hꝫ hr̄ uelam. ut ream se cognoscat. ꝛ subdit ra. ꝛō. q̄ est. illi. si co mam hr̄. que naturaliter hr̄. ad hec em̄ na turalis. ratio sentit. ꝛō ut. non naturaliter. comatus ē. q̄ ñ ē. uelandus. ꝛ lex ꝛphibet uirum ee. comatum. Siquis aut. Post rationem reddituam ut uincat ꝛremissos. ponit auctoritatē. q̄ diserte non uult. uti s;, auctoritate. q̄si natura. ꝛ docet. q̄ tra do. si quis. ꝛ uidetur. ꝛremissus ee. s;. qui nō uult acquiescē. nobis dn̄s. q̄ nos. uidet. ꝛ nos apti. qui deu dei sumꝰ non hñus talem mos ecclie. neq; ecclia di. de aliis gentibus. ad fidem xp̄i uocatis. ꝛ. nec mos legis. nec xp̄s. sic docuit. s;. ut uir uelet caput. ꝛ ñ mulier. Hoc autem q̄ dictum ē. de uelandis capitib⁹ ego papio ob seruans auctoritate p̄cepti utitur aptē. ut obtempent. Valde em̄ inquietum ē uelle ꝙ obtē pans. a minoribus ꝛ nolle obtempare maioribus ꝛ hic oster. ꝛ ondit q̄dam

Siquis autē uidetur cō tentiosus ee nos talem cō suetudinem non habem⁹ neq; ecclia di. Hoc autem precipio. nō laudans q̄d non in melius. s;, inde uenit. s;, ut ee. de quib⁹ ñ ē disputandum s;, auctoritate papienti. adquiescendum uñ ait. hꝫ ꝑ. ꝛ. s;. non dissereremus sollicita ꝛequiratis;, papientis auctoritas. attendat. ꝛ non laudans. ꝛc. postq̄ egit. de uelamine capitis. ꝛ ꝑtim aufert de uitabāt. incipit agere. de domu nica cena. in q̄ ꝑi ta. multum peccabāt. q. q̄ dictum ē. de uelando. t ñ uelando capite precipio utriq; ñ laudans. s;, improbans. q. uenit. ad dominicam cenam. ñ in melius. s;. ut decet. s;, inde uenit. ꝛ. ñ ad ulsum p fectionis. s;, ad detrimentū. dampnationis q̄ ex hiis

pot ostendi. Primum quidem. grā q̄ uob. uenit. ecclam. q̄ grigit. unitat caritat. in sic corpalit. conuenit. hoīes. ita z spūalit. l. affectu caritat unant. audio lassurat. z discordiat. ee it uos. Hoc dicit q̄ dicendo p̄m. ostēdit q̄ p̄mū malum dissensio ē. vñ certa oīno uerum ē dissensio ē. nec rectum ē. audio lassurat ee. inter uos. z etiam cēlo ee. ex parte. z inquibusdam utiū q̄ non ē inutile hoīs. am oportet. z utile ē. z heles ee. sicut erāt in his qui dubitabāt. de resurrectoe. lassuri autem erant p dōil spūalib. Videns enī diabolus templa de monum deseri. nomen libant at media toul curare genul hy manum mouit hereticos qui subuocabulo xp̄i ano doctrine resistere rent xp̄iane. qui enī ecclīa xp̄i morbidum aliquid p̄uidq̄ sapiunt. si corripiunt sanum rectumq̄ sapiant resistūt z irritant. suaq̄ p̄sertim fera dogmata emendare. nolunt. l; defensare p̄sistūt. hēticā fuit z hinc. nefandis hymnis. z hīs z sic malo suo plūs uis catholicis. dum ds uult. z mal' bñ z dilgentib; dñ. omnia cooperantur. in bonum. dñi enim unitas ecclie. ut hereses cessant. t malicia depuari possint. q̄ si accepit p̄text corpis affligēdi. gr̄ce ei potestate sibi male sibi cedo adusat. gr̄ce eius sapientia ab aduersario enim motas q̄stiones. cendi. gr̄stat occasio multa q̄ppe ad fidem catholicam p̄uenit a dum hēretcoy. callida mā. etudine. gr̄agitantur. ut adūs eos defendi. possint. z ōfirmantur. diligentius. z intelligantur. clarius. z p̄dicentur. instantius. hereticorum enim genus callidum ē. nō spū sapiē. l; ut patientie. dum pacem catholicā. p̄turbant. inultum cedit p̄ficientium. sct. illud filius eruditus sapiens erit. in prudentia autem ministro utetur. Gratū q̄. z hereticas. ut eos approbem. et eos. l; ut catholicā doctrinam. adūs eos in iudicio asserentes. ut

Primum quidem conuenientibus uobis in ecclīa dei audio scissurat ee inter uos. et expārte credo. Nā oportet et heles ee. ut q̄ pbati sunt. manifesti fiant uobis.

gilantiores. z cautiores simus. Prohibit q̄ nob hereticā. in uerum docendo. q̄ nescimus. l; ad uerum querendum. z apiendum catholicos exercitando. sōq̄ diuina p̄uidentia hereticos ut tol ee. permittit. ut cum insultant nobis z inuitant rogant nos q̄ nescim. t sic gratiamus pigriā. z diuinal sēpt̄al nosse cupiamus. uñ ait. oportet heles ee. non uult apl̄s. nec optat. ut heles sint. l; q̄ sic futurum ē. dicit. rep̄hendit male ē. ad quod ē inutile. subdit ut in cū repbi qui dñi. ego sū paul. l; z qui pbati sunt in nobis. i. inter uos. Sic illi. qui dicunt ego sum xp̄i manifesti fiant hominib;. hīs enim deo pbati sunt. qui bene possunt docē. l; manifesti hominib' ee. non possunt. nisi cū docent. docē x. nolē. nisi eos qui docendi sunt. l; multi ad q̄rendū pigri sunt in p̄molestiis. z insultationes hereticorum. q̄. de sumpno exurgunt. hēticus uero ē. a alicuius tempalis cōmodi z magē gle p̄cipat q̄ sui gratia. falsas ac nouas. opiniones t gignit. t sequitur. qui a huiusmodi credit. imaginem ueritatis. acquirendi. illius ē.

Conuenientibus uobis ergo in unum iam non est dominicam cenam manducare.

Conuenientib; ergo hic redarguit eos. de his q̄ corp' dñicū in eo ordine. sumebant quo sumi oportebat. unū prandia enim. post prandiū eucharistiā sumebāt q̄ ieiunium potius facē. debent hui' aut rei faciende occasionem sumpserūt ex eo q̄ dñs manducā. tib; discipulis. accepit panem. z benedixit. et al z tradidit. iam celebrato uet̄i pascha. a d. z q̄ nunquis. l; q̄ ue. uob. i unū. q̄ si quidem debet non tam corpoy. stomacho. q̄m cordium gluttono. iam. z ex hoc solo q̄ scissure. sunt. in uobis. non est. i. non licet. mā. do. c. Vt iā. z utp̄ sem. h dampnum habeas. l. q̄ ñ ē. i. non licet uobis. m. d. c. in futuro pena erit nob. Dñicā cenam die acceptionem eucharistie. q̄ ñ debent p̄sil sumē. ut mīsis suis misce. ut faciebant alii quos arguit apl̄s. l; ieiunii. in honore tanti sacrāmi. licet enim xp̄c. p cenam dixit. discipul' suis corp' z sanguinem suum. non iam tam cali. p̄mandum ē. unusquisq̄ ecclie. q̄ ieiunus l sēp sumit. nam saluator quo uehemius cōmendaret. mīsterij illius altitudinem ultimū. hoc uoluit in figuris corporib; z memoria discipuloy.

ag. Unusquisq; enum suam. cenam p̄sumat ad manducandum. Et alius quidem ebrius. alius autem ebrius ē. Nūquid domos non habetis ad manducandum et bibendum. Aut ecclīam dei contemnitis. et confunditis eos qui non habent. Quid dicam uobis. Laudo uos. in hoc nō laudo. Ego enim accepi ad nō. q; et tradidi uob. q̄m dominus ihēs qua nocte tradebatur accepit panem

aquib⁹ ad passionem digrediturus erat. Quo autem ordine deinceps sumi debeat apl̄s. p̄cipit. quos ecclias dispositurus erat seruari docendum. Unusquisq; enim. q. ro non licet uob manducare. q; unusquisq; ut̄m ordinem cenarum ante dominicam cenam p̄sumat. non ad erogandū pauperib⁹. s. ad manducandum cenam suā. Et alius quidem ebrius. alius autem ebrius ē. cum sobrius ē. debet. Q; ultra plus tangit eos. q. p̄ sibi sumebant corpus dominū. et dep̄dio suo luxurioso. nichil tribuebant ebriet⁹ hoc facebant in ecclia. Nūquid ū. q. cenam ut̄am manducatis. añ cenā dūcam nec pauperib⁹ tribuatis. s. nūquid ñ habetis do. ad manducandum et bibendum. hoc in domib⁹ hoc poss. et̄ faciendū. Aut ecclīam dei. et domū orationis contemnitis. q. q; ue facatis. et si nō putatis. et confunditis. et erubescere facitis eos. qui non habent. utiq; facitis. Nota q; ecclia hominē sunt deq⁹ dicatur. ut exhiberet sibi gloriam ecclīam hoc tamen nomine uocat ipsam domū orationis apt̄s testatur dicens. añ ecclīam dei ē. et hoc audientibus illis⁹ loquit. Si obtinuit. ut in ecclīam p̄dure. t. etiā si non dicatur. nisi qui ad locum ipm̄ pueniret. et si quis p̄dierit. t. cum fugā. quib⁹ ecclie congregatio ostenditur. vt alibi patet legi. Unusquisq; enim. 27. Hoc tat illos. qui munera q̄ offerebant alteri⁹ sibi reseruabant. nec alijs ū hijs⁹. cōi

cau. siuebant offerebant. enim duntaxat panem. et unum habundant. ut benedictione et sanctificatione. sacerdotali sanctificaret. et dulcia corpis et sanguinis sacramenta offerret. post celebrationem uero sacri mysterij. et lectionem pauli ad cuius. suas oblationes uenientes dicebant et alijs communicant. et soli sumebant. ut inde inebriarentur. alijs esurientibus. q. ro non licet nobis manducare dominicam. q; unusquisq; u. p̄sumat ad man. s. c. refectionem suam q; obtinuit. et alibi. q. etiam alibi. ā. eb. ē. et ita aliquis extra significationem. et ordinem sacramenti. q; unusquisq; enim oblationi tocius p̄cipit. fit. et unusquisq; communicans debet. q; unius pane omnes figurantur. p̄ quem q; omnes unum sumunt. deuno sumi oportet. hoc q; notat. quia ecclia una et ca unitatis. et mysterij queritur. suas oblationes ca dissensionis q; pseudo seminauerunt sibi uendicabant. tantas q; dissensiones inter eos pseudo seminauerat. ut sua alter relatetur oblationes et uendicaret. cum una eademq; p̄ce omnium oblationes benedicentur. et hoc tam cito agebant. ut superuenientes nichil inuenirent q; ederent. et dum sic ageret dominus. hanc agenda. dic. q; ecclia subdens. Numquid domos. ꝛc. que patent usq; ibi. Quid dicam. et tam hec facitis. quid dicam uob. ñ in uemo. quid dignum sit uobis. laudo uos. in alijs. s. unde non laudo. unde nichil laudabile inuenio in uob. Vtrum distingue. Istam. laudo uos unde. utiq; ñ laudo. s. ut corrigant de hereditate suo formam q; appo unde nunc recedat. et ita subdens. Ego enim. q. ro ñ laudo uos de hoc q; corpus dominicum et q; debeatis sumere. et in eius commemoratione. q; ego tradidi uobis et quidem. n. v. r. utiq; n. tam. s. iam imminente passione in nocte enim passionis. et ad patiendum capti. et de temporali ad lucem resurrectionis uenturi et utiq; accepit pa. 24. a. de reparatione hominum sic futura. sicut. utiq; omnibus dedit. in una mensa manere. et dum

Ego enim accepi ad nō. q; et tradidi uob. q̄m dominus ihēs qua nocte tradebatur accepit panem

obsequitur spontaneam suam passionem ostendit sic

et gratias agēs
sitegit' et dixit.
Accipite & mā
ducate hoc ē
corpus meū.
quod pro uobis
tradetur: hoc
facite in meā
cōmemorati
onem. Simi
liter & calicē
postquam ce
nauit dicēs.
Hic calix no
uum testam
tum est in meo
sanguine. h
facite quotī
enscunq; su
mitis in meā
cōmemoram

ag̃

corp̃ meū accipite & mādūcate im. ē. in memoriā

onem,

Similiter. s. p̃ntā sa
lutē. & exhortatiōe. & ca
licē. accepit. postq̃m
cenauit. s. finito iam
uetꝰ pascha dicēs. hic
calix ē. no. t. in. sang̃.
q̃ pro q̃ fundet hic calix
ē nūs sanguis in quo est
fusio & firmatur nouū
testamē. & doctrina ec̃a
glica q̃ testamē. in
mortuis & firmatur.
vt ē. n. t. & noua pro
missio. in tempalis. s.
ec̃a bona. sed uet̃i eni
lege ānalia offerebā
tur. & carnalia uncta
litteram p̃mittebāt
unnouo autem ubisa
cerdos ē. uictima ce
leste ē. q̃ offert. & celes
te ē. q̃ p̃mittit. testa
mentum. eū nouū. ut
uetus ī lac̃ pagina. accepit sine
doctrina in qua teneatur. p̃missio
uel ut' noua sine p̃a. p̃missio
sea. & dic. Hoc quotiēscūq; su. facite. i
m. eo. & in memoriam passionis mee. & mor
tis. Ostendit aplē ex his ūb mysterium. eucha
ristie uidelicet tenandum celebratū in cena ee. oye
decima ecclesiastica. q̃ ānā recipienda degustata
p̃ficat & deuotum. in memoria ibi ē. nr̃e. re
demptōis etiam. ut redemptoris nr̃i memoriā ma

tora abeo consequi meam. & q̃ i morte & libe
tam simul. huius medendo. & bibendo cāne
& sanguinem memoriā ee debemus. in hoc lecu
to noui testamēti. q̃ ē nouā lex que obedi
entem sibi tradidit. celestib; regnis testamēti
& sanguine constitutum ē. q̃ bñficia duum san
guinis restat ē. vñ ad tuitionem corpis & aie pa
ratum. q̃ caro & q̃ salute corporis. sanguis ꝰ
panima nr̃a sumit. & refitis ē. sicut p̃figurauit
moyses dicens. caro in quid p corpe nr̃o. offert.
sanguis ꝰ panima. Ideoq; non manducandi
ee. sanguinem. lex p̃cepit. & q̃ de corpe dñi ple
nior; tractatus occurrit. breuiter. q̃d de sacra
mento corpis & sanguinis sit uidendū. sciēdū dñi
nr̃i ihc xp̃i. de hoc mundo ad inuisibilia patrē
maiestatis transituri celebrato sac̃mento uetꝰ
pasche. post typicum agnum. in ultimo corp̃
suum & sanguinem in specie panis & uini tra
didit discipulis suis. Vbi diligenter animad
uertendum ē. q̃ post typica agni sui corpis sac̃a
menta sanguis. dicit apls. & q̃ subalia spē. & cā
subalia q̃ prius subsista. & cum subsista. q̃
subduplica. Deinde q̃ra aq̃ admisceatur. p̃ quid
aboīs. & quid amat sumatur. deinde q̃ ibi uideā
tur ee. & fieri. utrum uere sint. & nō. Sciendum
igitur. ro p̃ celebratum uetis pascha dñm corpus
& sanguinem suum dedisse discipulis. ut os
tenderet uetꝰ legis sac̃a cessatura. inter q̃ p̃
caput erat agnus paschalis sac̃amentum. & no
ue legis sac̃amenta sustituenda. inter q̃ erat
hic dominici corpis sac̃amentum. Jo & p̃ alia dedit
ut memorie discipulos tenacius infigeret. &
ab ecclia deinceps fideliter exq̃rerentur. & subalia. uero
spē. ideo tradidit. & a fidelib; sumendū deinceps in
stituit ut fidel habet mētem que nō ē. de his que
uidentur. q̃ fidelis nō hēt mētem cui humana ro
phet experimentum. & ne abhorreret oculꝰ. q̃ te
net manus. & ne ab incredulis insultaretur nob.
Jn hac a spē tradidit. q̃ rel hui spēciem exp̃s
sam hēt. similitudinem cui utiq; rei hui sac̃a
menta. s. & sigata & sigata nō menta. Rel
menta & sigata ē. caro xp̃i. quam de virgine ta
xit. & sanguis q̃ pro nobis fudit. Rel & sigata
& non contenta est. unus ecclie unꝰ destinatus
uocatus iustificatus & glificatus. h ē dupler caro
x unde. Jer. xxi. Dupliciter intelligitur. caro x
ut illa que creatura ē. & sepulta. ut illa spūal.
atq; diuina de eq̃ p̃ce. Caro mea. ue ē cib; & san
guis nr̃s ue ē potus. & item. Q̃ manducat cāne
meā. & me manet. & ego in eo. &c. Sē itaq; tria
in hoc sac̃mento sidanda. unū q̃ rē ē. sacra
mentum alterū. q̃ ē sac̃mentum. & rel rei. q̃ rel

ab.
ab.
decorpe x.
a x i h spe.
Jer.

ꝛ ſacmentum. Sacmentum ꝛ non rel ē ſpēs uſibilis panis uel uinū. Sacmentum ꝛ rel caro xpi ppria. ꝛ sanguis. Rel ꝛ nō ſacmentum est mistica xpi caro. Non ois spēs illa uisibilis. Sacmentum ē gemine rei. ꝛ rei res. In ſcīptura. Sacramentum ū est. sacre rei signum ꝛ species illa. utrāmq; rem signat. ꝛ utriusq; gerit exp̄ssam similitudinē. Jam sicut panis p̄ceūal abis corpul refic. ꝛ iusti cat. ꝛ uinum hominem letificat. atq; inebriat. sic caro x̄ unionem hominē magis certis gratiis spūalit refic. ꝛ saginat. quem ꝛ sanguis xpi. spūa liter letificat. ꝛ sic inebriat ut lobū recreet. ỹ calyx tuus inebrians. q̄ p̄. ē. hē ꝛ similitudinem. cum re significata tm. q̄ē unitas fideliū. q̄ sic ex multis grānis efficitur unus panis. ꝛ ex plūb; acinis unum uinum efluit. sic ex multis fidelibus plenus unitas ecclie. ꝛ stat eis ꝛ ſacmentum ē corpus xpi ppium. q̄ de uirgine sumpsit. Qa sicut corpus xpi ex multis membris purul. ꝛ abomni macula peccāi munditus. ꝛ stat ea unitas ecclastica. ex multis plenus mundis ꝛ immaculatis. Jncuitur. typo facta ē. archa dñi deluginis cedrum. que sunt imputribilia. ꝛ albe spine similia. Ecce q̄r. in hac spē dedit. Cum autē totus xp̄s sub spē panis. totus sub specie uini sumatur. cur non uinum. s. in duab; dedit. Jō ut ostenderetur xp̄s totā humanā naturā. ꝛ aiām. ꝛ corpus assumpsisse. ut utrūq; redimeret. Panis enim ad corpus refertur. uinum ad aiām. quia uinum operatur sanguinem. in quo sedes aie. aphisias ee dr. Jō g̃ in duab; speciebus celebrat. h̄ ſacmentum. ut aie. ꝛ ēi sul. suscepto in xp̄o ꝛ utriusq; libatio in nob significetur. Jō uero apponit aqua. ut ostendatur nra redemptio facta p xp̄i passionem. ꝛ eius passio. patuit. p nrā dictionē. dq̄ cum genus humanum sitiret. uīi in apocalipsi. aq̄ q̄s uidistis. pp̄li sunt. ꝛ gentes q̄ salus in posse. ee sine passione dñi. nec dñi passio sine pp̄li dilectione. Huius nos diligere. p nob mori se nouerat. Post hec uidendum ē. utrum abo mus. ꝛ malus corp. i. ꝛ sanguis sumatur. Verum h ostendi oportet uerū corp. xpi ee. maltas. q̄ a q̄b dam incredulis negatur. quos ꝛ ipa ueritas docuit. Accipite h est corpus meum. ꝛ scōy auctoritatem. inedia ducere. aut cū ambgr. ante q̄ secret. panis ē. ꝛ unum. Q̄ aut uerba x̄ opata fuerint corpus ꝛ sanguis x̄ efficatur. Item sermo x̄ qui potuit ex nichilo facē. q̄ nō erat. in potestate q̄s mutare. i. d q̄ nō erat. Jste eulebius inuisibil sacdos uisibiles carnis in ſubam corpis ꝛ sanguinis. libo suo secta potestate. mutat. Item ꝛ q̄ in peccatis ꝛ indigne sumentibus uera xp̄i caro. ꝛ uerus sanguis

ſ; econtra in salubry efficacia. Item. Multi accipiunt corpus dñi. indigne de quibus aut apl̄s. Qui manducat. ꝛ bibit. c. d. indigne. uel. mā. ꝛ bi. pq̄ docem. q̄ sit cauendū. male accipere bonum. ecce x̄ fm̄ ē. malum. dum male accipit. bonum sicut ecce apl̄o factum ē. bonum cum bene accipitur malum. ꝛ dum stimulis sathane. ei datur. ꝛ patienter portatur. Ecce ex his scōrum testimonijs. liquet uerum xp̄i corpus ee. in altary nouim abominis. nec etiam amabilis. sum his a q̄bus uident repugnare. q̄s silentio pretereunda nō sunt. aut emmaug. Bonus accipit sacmentum. ꝛ rem sacramenti. malus uero sacmentū. nō rem. ad q̄d dicit. Sacmentum hic appellat corpus dñi. de cuius ne sumptum. rem autem spūalem carnem xp̄i. que ē. unitas fideliū. Bonum q̄ accipit. sacramentum. i. carnem xp̄i. ppriam. ꝛ sanguinem. ꝛ rem. i. unitatem fideliū. ꝛ q̄ē augmentum. malus uero accipit sacmentum. i. corp. xp̄i. sub sacmento. nō rem. i. unitatem ecclie. ꝛ ē. Bonus manducat spūaliter. ꝛ sacramentaliter. malus uero sacramentaliter tantū. Item nō manducant. manducat. manducans nō manducat. i. nō manducat sacramentaliter. manducat spūaliter. ꝛ manducant sacramentaliter. nō manducat spūaliter. ad q̄ uidetur illa collecta pertinere. Ft ficiant unum obis d. q̄s tua sacramenta. q̄ ꝛ nent. ut q̄ nūc spē gerimus rerum ueritatē. capiamus. p dō. ut sicut sub specie sacmentali carnem xp̄i sumamus. ꝛ tē. ei unitate. i. spūaliter carnem xp̄i sumamus. Vt aliter. pficiant unum ob. ꝛē. i. p hec sacmenta p̄a nob. ut a xp̄o sub sacmento uidem. ꝛ summū. in futuro eundem facie ad faciem. sicut ē. uidebimus. Illud quoq; huic ueritati obstare uidet. q̄ uitalis dixit. non hoc corp q̄ uidetis manducaturi estis. ꝛ bibituri illum sanguinē qui fluturi sunt. qui me crucifigēt. i. sacmentum aliq; indatum nob exhibitis. aliquando uel ueritatis audaciam sumunt oblatum. ne nob q̄b ne ām errare liceat. illud uoluit. euoluit. ille corp. ꝛē. i. nō in hac spē manducaturi estis. sed in sacmento nō moribus discerpturi. ꝛ lacerati. ut putatis. s. integrum ꝛ illesum. Cum ā panis. ut unum ascribatur. ꝛ accipiat fidelibus edat ueritatē. in ſubam corpis ꝛ sanguinis. que sit illa substantio. an formalis. an ſubalis. q̄ti loquit. q̄ā formal nō sit. manifestum est. q̄ forma panis ꝛ uini. remanet. utrum uero sit ſubalis physicum nō ē. quidam enim dicit sic ſubam. in ſubam ueritatis. Sed ut h fiat. illa nec ueritas augere nec cedunt [illegible] q̄ hec

ag̃ de ueritate eucharistie.

ag̃

ag̃.

Ft sicut sacramentaliter.

Ft illa substantio.

q̄r duplex spē.

q̄r apponit aq̄.

ab i sacmentis.

66 i. ludi alogy.

illa uere dua possit. Alij autem dicunt hac ratione. ut communi. qz sub utraq; accedentib; sub quib; prius erat tota panis et uinum postea non est tota panis et uinum. sed tota corpus et sanguis. quib; tm ipsum corpus afficitur. Hoc autem uerum relinquitur. qz eucharistia sub; certum est. pfitemur. l. totam panis et uinum. non totam corpus. et sanguis nisi domina aliquo modum uero dicionis ignorare. non erubescamus. tam. Deposita tota quidam remanent. l. color sapor forma pondus quod non sub accidentia fuerunt quae corpus afficiunt. nec in eo fundantur. Si uero quitur. ut fundentur dnis nob potius uidi qz sint. sine subiecto. qm subiecto de tra actione etiam illa qui solet. que ibi fit uidet. cui rei. et magis sit. cum qz non sit ibi alia tota. qz corpus xi sit alia tota est. in ipso corpe. est uidere. l; ecce. cum ipm corpus incorruptibile sit qz immortale est. et impassibile impio non posse ceni dicitur. unde et xpe. redarguit carnalem sensum discipuloz. qui putabat carnem xi sicut aliam in partes. et dividendam. et mortib; lacerandam. so pte dicit. qz non ibi fractio. l; uidetur. cui quib; obicitur qz aut ambge. Hinc nihil falsum putandum est in sacris ad utilitatem l. et sic fit in magoz plurigis. ut deludione qdam fallantur oculi ut uideatur esse. qz non est. Ad qz illi dicit. Hoc non fallit nos ullus nec fallit. qz esse. si credatur. sic fugit ut uidet. ullus in qz ad utilitatem fidei. nec ad decepcionem sic fit. Alij dicit qz ibi sit fractio. non qz in corpore l; in pria forma panis sacramentali. qz uidet apte. uelle dicens panis qz frangitur. Item adhuc. cum xpe manducatur. uita manducat. nec quido manducatur partes de illo sacramento. qz ita sit non sic fit. Sed unusquisq; partem suam accipit et partes manducatur. et manet integer. Ecce ex his patet qz integru. et incorruptu corpus xpi manducatur. et si fractio. et participio ibi est in pte l; in sacramento esse uidetur. Alij dicit qz ibi sit fractio. et nullus rei. qz nichil ibi frangitur. Sic enim ibi sunt accidentia sine subo sic mutabilit potest ibi esse fractio in accidentia. et sine omni re frangatur. O magnum est enim et inscrutabile illud mysterium. et ambi. Ad hoc quis natus ordine ix corpe et pte natum sit ut dicit panis grugnet et credere uberius discutit. non permittas faciendum et qz licet dubie sit ibi spes panis et uinum. nisi duo sacramenta dici debent. l; unum qz sub utroq; spe idem sumitur. Sacerdos et qz in platone illoz uboz. hoc est corpus meum. et hic est calix mysterii sumatur. et panis in corpus xi uertit. Solet et qz qle dedit apostolis dicit qle erat. i. passibile. et mortale. Preterea

Quotiens cuq; enim manducabitis panem hunc et calicem bibetis mortem domini annuntiabitis donec uenit. Itaq; quicumq; manducauerit. hic panem uel biberit calicem domini indigne reus erit corpus et sanguinis

qui solet. l; non est ibi subaudito uno qbda placet l; qz alocutionis tropo dicatur simile ut oium. hi illud .co. l. qz sub illa accedentib; sumatur sub qb; erat tota panis et uinum. quod de pta tota panis ut uinum sit ad qz illu respondet. et impiacentem materiam resolutam in nichilu redactu. qz potest ille facere de nichilo cuncta creatu. Solet et qz qui aqua obluuione et negligenda apponat. Verum sit qz est de auctoritate nob etiam. si sit sui assertoe nobis qz uidet dns. qz sua ao introducendi hetimologia obluuone permittitur uino mundificat. uerum quia pumex dulce est. uigia aqua addet. Sed et facend qz abstracta alia lib corpus xi non sumet et sic uidetur. quid sumet mi. qd manducat. forte et nichil et sibam panis. sub spem sua reducta. Post hoc pte ille qui bibit uidetur. si qd ligret uideam. et uerisimile est corpus xpi pars oblate uel calice missa corpus xi. qz a sacerdote missa comesta pars ambulantem adhuc set tam pars alia usq; ad finem remanens missae corpus scoz. usq; in finem seculi in sepulchris iacentia sancta. Quotiens cuq; hic exponit unq; xpi commemorationem sumat mortis. l. quasi no debeat sumere in memoria passionis. Quotiens cuncq; hic tria panis hunc et calicem bibet. mortem dni annuntiabitis qz uia qz faciendum est. donec dns uenit ad iudicium. qz hoc non mutabitur. usq; tunc sic sacramenta uidebuntur. et qz memoratio dne mortis debet sumi. Itaq; quicumq; manducauerit panem hunc et biberit calicem dni indigne reus erit corpus et sanguinis dni. Ecce ex his patet qz et sacerdos obluunt male unbonis set ad salute. sumat ad iudicium. uinq; tamen est. qz accepimus. nec ideo reus est. qui accipit. qz illa res mala est. qui accipit. l; qz ille malus male accipit qz accipit. qz cauendum est igitur. male accipe bonum qz male acceptum ob est mat sicut. econtrario. mala patient pos

tata pfr̃ oc̃ia. ut paulo angl̃e, sathane. dr̃ens ep̃
ait. aiumã. ꝛ bñ ī dig. Jndignus ẽ. qui alt̃
cel ebiat multũ eucharistiã q̃ a põ tradit ẽ.
ꝛ qui non deuota mẽte accedit ad eucharistiã
ut in uoluntate peccandi manens. ꝛ ille tal.
reus ẽ. cor. ꝛ lau. d. q̃ bñficium eius in iudi-
ciũ ducat. ut reus ẽ. ꝛc. ī. mortis xp̃i penas da-
bit. ꝛ ac si xp̃m occidit
puniet. ut reus ẽ. ꝛc.
ꝛ de bono male sup-
to mactam trahet. ideo q̃
apl̃s dicit dicens. Probet a homo.
ꝛ examinet. ꝛ purget
se ipsum. ut si peccata
sunt cotidiana ut
non sunt mortifera.
ꝛ diuinitat of fri. accel
surus ad altare. ꝛ dicat.
dimitte nob. de. n. si. ꝛ u. di. de-
no. ꝛ sic accedat accedens. de pane
illo edat. ꝛ calice. bi. panis ẽ salu
tans. ñ uenenum monasterium q̃ edis. S. u
de si dimittis debitoribꝰ nã si ñ dimittis ñ ma
nif. ꝛ ex matris q̃ ñ fallis ñ mat deo potes. si ip
sum falle ñ potes. Justus enim te inspicit. ꝛ
examinat dico pbet se an sic q̃ nam qui alt̃
agit mortem sumit. ꝛ hẽ. q̃ subdit. Qui enim

Probet autẽ
se ipsum ho
mo. ꝛ sic de
pane illo ed
at. ꝛ de calice
bibat.

Qui enim ma
ducat. ꝛ bibit
indigne. iu
dicium sibi
manducat. ꝛ
bibit. non di
uidicans cor
pus dominu.

man. ꝛ bi. ī. ut qui
indigne ẽ. t̃ unie
uenter. ꝛc. at. iudi. ꝛ
dampnationẽ. man
ducat. ꝛ bibit sibi. non ubi
secure. g. collecta malũ
bonus. ut uenias ad p̃
mũ bonoꝝ. non enim
tẽp̃ inquinare malus
t̃ iam iudas cũ petro
ũ lay potuit. s. eum
inquinare. ñ ualuit
ad ipsam dñicam
cenam pariter accel
sit. s. petrus accepit
aduersum iudas ad
mortem. ñ. ꝛ ẽ q̃ p̃ter
hoc iudicium manducat qui indigne man
ducat. q̃ ñ ẽ diuidicans. ꝛ discernens. corpus
dñi. ab aliis. ab his. s. indiscrete. ꝛ negligenter sumit.
uenatione ẽ singultuer. debitam. non exhibẽs
ꝓhoc docet deuote. ꝛ cum ore accedendum ẽ.
ad cõmunionem q̃ dns ẽ cuius cao sumitur
ut q̃ sam uideam. reddere redemptoꝛi. ꝛ an

cotidie sit sumenda eucharistia an diuinũ sit
uel quib; homo purus ꝛ penitus q̃ uus
ad tantum sacramentum dignus accedat. hu
ic q̃ri. tertie respondet qui monet ut p̃cip
ue in xp̃i pace permaneat. ꝛ ut quisq; faciat
q̃ sedin fidem pie credit ee. faciendum t̃ia. ꝛ
ꝛ zacheus. ꝛ centũ cum alt̃ xp̃m in domum
suam gaudens recepit. alt̃ uero dixit. ñ sit dig
nus. ut intres sub tectũ meũ. saluatore hono
rificauerunt. licet duplo in. q̃ri. ꝛ mio in
Adyac. ꝛ similitudinem ualet. q̃ manifeꝛ
ꝓpto unicuiq; proꝝ manifestã sedin ꝓpriam
uoluntatẽ more sapiebat. sic more cuiq;
xp̃iani xp̃i corp̃ ut cotidie ut ẽis diebꝰ sup̃
num. t̃ iam aliquis honorando ñ audet co
tidie sumere. ꝛ alius honorando ñ audet ullo die
p̃mittere. ꝛ temptum solũ ñ uult iste ab
sic manna fastidiũ. ideo apl̃s ẽe eos. qua ceꝛis
abus singulay uexatione. hunc ñ discrebat.
Qui man. ꝛ bi. iuu. ẽ. mi. ꝛ bi. ꝛ ad dit. ideo
diuidi. cor. d. Jt q̃ quom hic aliqs manducans dicatur iudicium manducare. ẽ dns in
dat. qui manducat me ipse uiuet ꝓpter me. ad
q̃ dns. duos ẽe modos manducandi. unũ
sacramentalem quo manducat tam malus q̃
bonus. alterũ spũalem. quo soli boni manducant. secundum illud. Quid ẽ xp̃m manducare in
hoc solum ẽ. in sacramento corpus eius acci
pere. s. in plo mane. ꝛ hoc ipsum utile manen
tem. spũaliter q̃ manducat qui in unitate
ẽcclie q̃ in ipsum sacramentũ. stigẽ manet. t̃ia
qui discordat a corpo. nec carnem xp̃i manducat. nec sanguinẽ bibit. ꝛ sustante rei sacra
mentum ad iudicium. cotidie accipiat.
de hac spuali manducatoꝛe aut aug. ut q̃d
pras dentem. ꝛ uentrem. ede. ꝛ manducasti.

Ideo uiuos
multi infirmi
ꝛ infecti. ꝛ
dormiunt m
ulti. Quod
si nosmet ipos
diuidicarem.

Ideo inquit uos. ꝛc. hic imaginẽ iudi
cij sibi ostendit. i. eos
qui non considerate cor
pus dñi accipiũt ut
hinc ceteros discerent. nõ
multi ẽe corp̃ dñi in
trãt accipe. ꝛ exem
plo illoꝝ tẽra emendẽt
q. q. indigne sumit
iõ uos multi infir
mi. ꝛ aliqui infirmi
tatibꝰ. ꝛ ifir. longa
mua. ꝛ mi. ꝛ mul.
doꝝ. ꝛ mortui mor
te corpali. h. a fit ad cor
rectionẽ aliorꝝ. q. ꝛ nos. quasi tam mala

: dgr̃is dñe ꝓbi. spẽs

: agr̃a dñe bapt.

non utiq̃ iudicaremur. Quum iudicamur a dño corripimur ne cum hoc mundo damnemur. ipi corripimur ut emendemur. Quum autem iudicamur aut corripimur a dño ne cum hoc mundo damnemur. Scimus autem quia qui dixit. Ego sum ultor dicit dñs. ego retribuam. Et iterum. Dñs iudicabit populum suum. Horribile est incidere in manus dei uiuentis. Et alibi. Nolite iudicare ut non iudicemini. In quo enim iudicio iudicaueritis iudicabimini. Et in qua mensura mensi fueritis remetietur uobis. Et quid uides festucam in oculo fratris tui trabem autem in oculo tuo non uides. Aut quomodo dicis fratri tuo sine eiciam festucam de oculo tuo et ecce trabes in oculo tuo. Hypocrita eice primum trabem de oculo tuo et tunc uidebis eicere festucam de oculo fratris tui. Hec ergo dicimus non ut nos iudicemus sed ut iudicium dei deuitemus. Quum enim iudicamur a domino corripimur ut non damnemur. Scitur ergo ante oculos imago iudicis sui. et ascendat homo ad cor suum et tribunal mentis sue constituat se ante faciem suam atq; ostruatur in corde iudicio alicuius. accusatur ex cogitatio extrinseci obscena. et carnis fetor arguitur. unde quidam sanguis animum obscurat placamus profluat. postremo abyssus inter talis sua pferat. ut se indignum homo iudicet participatione corporis et sanguinis dñi ut a sepa[ra]t a regno animet. pultemam suam. ad tempus ecclesiastica disciplina a sacrario celestis panis separetur. Indigne enim accipit qui accipit cum debeat agere penitentiam. Ergo priusquam se iudicet et alienatur penitentie locum exerceat. ut a se ipso iudicatus. non iudicetur a domino. peccata enim siue parua. siue magna sunt impunita esse non possunt. quia homine penitente. et deo iudicante plectuntur. Cessat autem inductas diuina. sub festinatione ferat humana. Vnde apostolus. Si nos metipsos iudicaremus. non utique iudicaremur. cum autem iudicamur a domino corripimur. ut non cum hoc mundo damnemur. Sed quia nimis iudicare. et nec iudicium temporalis pene. alios est inutile. quia dum iudici. hi strem poralib; penis a domino corripiuntur. sed alios quos amore pene nesciunt. alios emendantur. Inpaucis enim est omnis emendatio. ut nos[tra] pena nos quos iudicamus. et punitos. a deo non iudicare mus. si; nec iudicium temporalis pene. alios est inutile. quia dum iudici. his strem poralib; penis a domino corripiuntur. sed alios quos amore pene nesciunt. alios emendantur. Inpaucis enim est omnis emendatio. ut nostra

Scias quoniam cum gentes ecclesiam adorare simulacra muta prouocabamur cebamus cum tes. Ideo notum uobis facio: quod nemo in spiritu dei loquens dicat anathema ihesu. et nemo potest dicere dominum ihesum nisi in spiritu sancto.

distinguat de fonte singulari omnium illorum et de spiritu sancto prius agit. et dicturus. quod omnia bona a spiritu sancto procedunt similiter de ecclesia. sa. ut ex pluribus quibusdam exemplis. g: et gentiles. uos eratis euntes. non est. quod assidue. uel uobis assiduitate notat. ad simulacra muta cum impietatis ritu repugnat. per ducebamini. a maligno spiritu. Hoc quod spiritualiter traditur. aptius priorem ecclesiam nem eorum memorat. ut sit sensus. ego idoloru ita non sit ma go dei. sed Ideo notum quod ritu gentilium et plangit caecitatem hominibus magis quam do glatur dabat nescientes. uel hodie a spiritu sancto ministrari. in eis. ostendit. laudem dei esse. et gratiam ut sit ex imago idoli fuerit tot malis fuit ex hoc ubi bonum ut patebat. sed ne ex spiritu dei omnia bona esse credat. dicit quod. Scio. ut. quod quicquid malum spiritus uoluerit uel fecerit. bonum ut. ad tam irrationabile malum. et idolatriae idolo. et facile. uobis notum facio quod per spiritum dei abstinentur a malo et sit bonum. hoc est quod ait. hunc notum facio quod nemo loquens. i. s. d. cogitando loquendo. operando dicat. simul inter tres modos. s. corde. ore. et opere. anathema ihesu. et aliquis separatione ait. et quilibet peccatum mortale. per quod separetur a christo quod dicere per spiritum abstinet. a malo tunc quisque abstinet per aspiritum corpus. nihil habet a spiritu sancto. et sic. nemo. loquens. s. d. ait. ubi sancto. dicit anathema. et separatione ut blasphemia. cum ihesu. ut dicat eum esse a deo. et munere. deo. Et nemo quicquid sit per deum. ut ego cogitatione. ubi corpus. ihesum esse dominum. et ego seruum eius. nisi in spiritu sancto. et in per spiritum. s. per eum. dicit ille qui uoluntatem suam. sono uocis emittat per quos aptius potuit. hi ubi quem dicit ligatas uoluntatem et intellectum dictas dei sub uerbum sed gratiae dicendi modum. potuit dicens non ois quod dicit nisi deus. et. i. v. c. sed quomodo et dicit deus quis multi intelligat quod dicit. s. ille per die quod multi intelligat quod nemo

potest. nisi spiritu sancto. quem dicit. bonum opus. id est bonum est principium. s. quia maior non despicaret minorem. quia hic habet nisi a spiritu sancto. per hanc illos uehementer redarguit qui hominibus diuina beneficia tribuebant. ostendens nullum bonum eum. esse nisi humanum. si donum dei dicunt. Hemo is. d. l. d. a. ie. quod ex humano errore est. ubi est fallum. et nemo dicit ihesum esse dominum. nisi in. al. l. ad esse eum. de eum eum. a quo accepit ducat a spiritu sancto. est autem adulatione hominum ihesum dei dominum. ut est quod ex hominibus dicitur dominus est non licet. hoc autem uidetur ut diabolus uidetur ducat. quum est. s. quod ihesum dei dominum spiritu. s. ueritate plurimum est. hoc est quod maior hominum. si bonificati quod ihesus dominus si donum dei. quamplurimum sua hodie declarauit. non quia dicit plures religiosi si accipiuntur gratia hominum est. quod idolatria dicitur est non licet. Vt ut ante stituel eos hominibus subiecta. si recta ut rana alibi est. quod non plures religiones bonificii dicentes ihesum esse dominum. si accipiuntur uiri humiliari debent. ut patiantur. se arguiri gratia adulationibus delinuri.

Diuisiones uero gratiarum sunt. idem autem spiritus. Et diuisiones ministrationum sunt. idem autem dominus. Et diuisiones operationum sunt idem uero deus qui operatur omnia omnibus.

Diuisiones. mu. s. quibus alias. aliquid substituant.

Diuisio ecclesiae in primo fonte gratiae per gratias diuisas ostendit. quod hic est. eos esse quibus quemque per unitatem habere. et facere bonum in per unum. si diuisi. g. s. i. gratiae diuisis singulis minoribus per nec maiores scribuntur. dum audit gratias. gratias. hic appellat diuisos. gradus ordines quos in officio ecclesiae. Sic enim quidem ihesus est deus ex gratia hoc. ita in officio gratia ecclesiae est. quae est diuisa per plenas. si. unde dicitur. tria plenarium. et patris. et spiritus. sc. unum est. operis plenas sub lege sigillatim. per id nota. quod ponit. s. spes. diuisos. uel gratias hic dicit. per gratias uirtutum uel gratias adoptatas. sic fidem spem. et huiusmodi. sed diuisi. g. i. donorum spes sca. s. in unum quae gratias dantur. id est spes. et dator omnium eorum quibus ad se benignus omnibus.

id aut̃ do. ſ. filius dans ſingulis q̃ parbuit ſuo. ꝛ duu o. ẓ. q̃ ſunt opa maiora ꝛ opa minora idem uero. datoꝛ. ſ. dñs. pater. ⁊ nota q̃ pius uirtutes ſignificant. dicendo grauium q̃rum effectus ſigẽt. dicendo miniſtrationum ꝛ operationum earũ eñ effectus ſunt q̃ntum ad primos miniſtratio quant̃ ad ſe. operatio quoduero dicit ſingulariter ſp̃c dñs dñs. eade prius ſubaudiri intelligitur. ſ. ẽntas inploiẽs. ne uero pater filius ⁊ ſp̃c. ſ. alia ⁊ alia ſeparatim operari uidentur. ex eo q̃ ſpiritus gr̃as. ⁊ duo miniſtrationes. ⁊ do operationes ſuppoſuerat omnia referri ſ. ad unum dñm ſubdit. qui dñs operat omnia. nec̃ſ. in omnibus. ñ unus omnia tribuit. ſ. in omnibus omnia operatur. ut q̃ ñ hẽt q̃ inſe. hãt ualitudinẽ ⁊ hic maneat caritas ⁊ humilitas. Sicut homines ſi ⁊ animas. unitatem t̃. hẽt quilibet in ulla. aliquid hẽt. tolle. inuidiam. ⁊ tuũ ẽ. q̃ habeo. tuus ſepat caritas unitatem. Sic̃ in humano corpe octo ſolus uidet. ſ. non tibi ſolum. ſic ſpiritus ſ. hẽs. ſi eccl̃iam amas. amat te. ſum eius compagem. ⁊ caritate ſi ſum. hẽ caritas ẽ. donum ſp̃c ſcm. q̃ ſupat omnia ut p̃dicet. Vnicuique autem dat manifeſtatio ſp̃c ad utilitatem.

Vnicuique autem dat manifeſtatio ſp̃c ad utilitatem

ecc̃ie pdeſt. Hoc q̃ dns ẽ ſit natus in corpea. ni cõmutabiliter unita eñ in ſtabilitate in ſe ipo manẽs tot̃ ad ẽ reb̃ omnib; ⁊ ſingulis tot̃. ſ. in quib; habitat hñt eũ p ſue capacitatem diuiſitate alii amplius. alii minus. quo ſp̃c ẽ dilectiſſimus templum gr̃a. ſue bonitatis edificat. deq̃b; exequitur apte p parte. ſi dicat. Alii quid p ſpm. ñ p mutuũ. dat. ſ. ſa. a. ſa. ẓ. eũ. ſ. Diſtingue ut ſapiam ⁊ ſcm. ſapia ẽ. i cõtemplatione eñoy. quid ẽ. meius nili dns. ⁊ cui ſolus. i mutabilis ẽ natura. ſcia uero ẽ. in actione temporalium. ⁊ ſi iuob. ecce pietas ẽ. ſapia abſtinẽ a malo. ſcia ẽ. pietatẽ. hi loco poſuit dea cultum q̃ gre dñ

Alii quidem p ſpm datur ſermo ſapientie. alii ſermo ſcientie ſecũdum eundem

teobeſia et quis cultus ẽ. ñ amor ⁊ cog
ſpm, nitio eius. ⁊ ſcia ñ q̃ dñs ẽ. ab ſtinẽ a
mat rerum peu dubio ẽ palus ẽ.
q̃ in tempalibus mala ſunt in quib; caute. ⁊
prudenter uerſandum ẽ. cui a datur ſapia
. q. ſol ẽ. cui ſcia. luna i nocte. ſcti illi q̃b; cet̃a
datur. ſtelle ẓ q̃. hi i nocte necia ẓ. ui impli.
ſolem. impo. d. lu. ⁊ ſtel impo. noc. ⁊ nota q̃d
ñ implẽt. aut. alii datur ſapia alii ſcia ſ. aut
ſimo ſa. ⁊ ſcy. ph̃s ſigtans q̃ nõ ſolũ ſapia datur.
. i deduuntur intelligẽtia. ⁊ ſcia de humanis. ſ.
⁊ eay. ſermo. ut alius poſſunt eloqui. ſequit.

Alii fidem in eodem ſpiritu alii gratia ſanitatum in uno ſpiritu alii operatio uirtutum alii ꝓphetia alii diſcretio ſpirituum alii genera linguarum alii interpretatio ſermonum. hec autem omnia operatur unus atq; idem ſpiritus. diuidens ſingulis prout uult.

Alii datur fides. i eadem fidei. ut ſermo. i eodem ſpiritu. Vide q̃d ⁊ fidelis ut dei munera ẽ. non g̃ ſola caritas ſ. caritas ẽ. fide adonobis ẽ. alii dat̃. gr̃a ſa. i cãdi infirmos. ⁊ i uno. ⁊ eodem. omnib; ſpiritus. a. o. ui. i. miracloꝝ que ẽ natam. alii. alii ꝓphia. ſ. p dicẽ ſcia. alii diſ. ſp̃. ui diſ cuat. q̃ audit. quo ſpi. bono. aut malo dicat. q̃ etiã diabol bona ſeductore dicit. alii . ẽ. lin. i loquidiuſis. linge. alii. dat̃. inter pt̃. ſer. i linguarũ. ut uſionũ. ut io ſep. ꝛ ſermoes ẓ. allegonice. pnũciatoes. q̃ ſẽ in ꝓphis. ⁊ in euangliis. hec omnia. ⁊ ſi diuerſas ẓ. operatur ſp̃c ſes. unus. in ſuba cum patre. ⁊ filio. atq; idem ⁊ unum habẽt. ecce q̃ ſit dixit. tres ꝓpes. hic ſpm ſcm agere ꝓtenditur. q̃ eñ. unus ẽ natus ſit. q̃ unus operatur. uel operantur.

Itã ſpe. ẓ. cooperator ẽ. pat. ⁊ fi
lii ideo autem dixit unus atq;
idem ſp̃c. nec̃ ꝓtenditur. quos ſẽ opa. ñ q̃ fi
ne patre ⁊ filio ſp̃c operẽ. ſine ſe abſit eſt eñ opa
rationis tã ut ẽ opatio pat̃ dñi ñ eã ſine
filio ⁊ ſpũ ſco intelligatur. opat̃. ⁊ opatio filii.

dig.

dgg.

dg det.

.: ab.

dg ipo. cxvm.

dg debt. ſs.

non sine patre. 2. l. l. nec opano spe. l. ñ sñ patre
2. b. l. vide q aple dicat. hic spñ. l. dare. dona
alibi uero dicat q datus ē. xpc. i aut. decapite
spñ scñ. 2c. sed q aut monendi sunt legere uel
qñ dominū dei iam audent dicentem spñm. l. dño
dicente. decapite spñ sc̄. 2c. ut cū audiūt de
eo dominū spe. l. illud grīl locutionis agnoscāt q
dicē aple ingeplationē. corpl cānl. Sic ergo corp
canis nichil aliud ē. q̄ ipa caro. ita dominū spe sā.
nichil aliud ē. q̄ spe. lcs. Jam g dominū dicē. i q̄nt
datur. el quib; datur.

dūde.

Quo deinde ad petrum. De spū sco nūl
dū tā copiose ac diligēt disputat ē. ad oc
casū magis duume
decatonib; sc̄ptē in un
telligi facile possit. el
spūm. quo ppo sit ut
eum nec filium nec
patrē dicē possimus sī,
tm spñm scm in q dom
ni pdicat. ut dm ēdā
mus ipe i suis do
num dare.

ag

apl̄e x dns ē. 2 sī nemi
nem dē. q dns erat pat
2 filio coeternus aīq; alī
cui dare. nec q illi
dat. 2 pe datur. ō
mnoz ē itl. Jta q dat
sicē di donū uī 2 se spm
der sicē dns. sīt dia pot.
ñ ēē sue potestatis deā
dicū ē. spe ū mult spi
tat. Cum enim datur
a patre. 2 fi. sūl uolū
tate dat. 2 pi id oīa ope
rat. duū sūt. ñ ip duū
sus. p ult sūt sicē q dns ē.
qui solus nouit. q d ouemat. 2 gras dat. ñ ad nū
tum. uñ minoz. ñ ē dolendum maiori de do
no dī nec maiori superbiend ē de minoze. Sic ergo
a. ō duōbus duūla dat
dona q sicut corpus.
hūanum unū ē. ouīe
one mbroz. 2 hēt mta
duūla mbra oīa. aut
mbra corpis q̄ uis sit
multa unū tm corp.
sub mun stūdo. ita 2
omīs fidelis. xpc. ut
ñ duca corpus x q pe.
x. sē tā minoz el q̄m
maioz el. Cap enim 2 cor
pus dr xpc. ppt i effa
bilem unitatem cap
tis. 2 mbroz. Et enim
nos. Ostendit q̄m corp
xpi unū sit. 2 quom
omīs fidelis unum sit
q̄ ph unū sum. 2 enim.
2 q nos q sumus. uī
si g. qui ē nat de duō
bus. siue ser u. siue li.
q ē odimo de duōbus bap. 2 ablut in uno spū scō.

corpus bapti
zatum sumus. si
ue uidei. siue
gentiles siue
seruu. siue li
beri. 2 omēs in
uno spū po
tati sumus.

ducti su in u. c. i. ih
ū possimus unum
corp unanimes pul
lū unū. spñm ut tot
corpa hoīs una ani
ma uegetat. sta eccīa
unū spe. l. facē oīa ī mē
bris x corpis. sic una
aīa uidet in oculo au
dit in aure. 2 in ceteris oīb
oīa facē. recta. ph sum.
unū corp. 2. 1 q os.
su. po. in acceptione di
uīsoz donoz. spe. l. 2h
in uno spū. l. eo pacte
qui oīa dona ad unū
efficiend. dirig. sc̄ is
nulli ps onat reprehenda ē. ut pfecta sit. nec hominib; gloria di. dan
da. q unus 2 ict dns. in omīb; op at. Dā. 2c
ostendit p similitudi
nem hūani corpis.
unitatem corpis x.
2 ecclie. hīc uarietā
tē officioz. 2 dūsitatē
hanc ñ tollē unitatē
sicē hūanum corpus un
tal ñ unsquāq unitate.
oīsitat. l. in mtas mbs
ūiuce ē pfitēt q de
bēt. qui bñ os tūde el.
ē unū corp. Sīa. 2 cor
hūan cui ecclia simil
ē. ñ ē unū ñ. l. mta ta
ñōs unū officiū. dom. q q idē spe dat oīa.
sūdū pes. 2 ās ē dom in suis
datum est. q. non. s.
ma. 2 tā dignus uil
le cui opano unū
datur. ñ sū de corpe.
nū. ō ñ ē. decorpe.
q̄ cui de pmul ñ est ñ
ō ñ ē. nec cui. sūt.
Si dixit au. 2 ille ā
hēt scām. q ñ sū os.
ūille qui hēt sermo
nē sapiē. nū. ut nū.
ūio ñ ē. d. c. ē utq; q̄ sū ñ ē. ita pot ēē itd.
stre. Si totū cor eēt. oc. ū eēt. au. 2 auris.
si tot eēt audi. 2 auris. ū eēt orlogatus. 2
narel. pq ī telligē.

Nam 2 corpus
non ē unum
membrū. sed
multa. Si di
xerit pes quo
ñ sum de
corpe. ñ ideo
ñ ē de corpe.

Et si dixerit
auris. q ñ sū
oculus. ñ sum de
corpe. ñ ideo
ñ ē de corpe.

Si totum cor

pul u ocls audr. Si tot audr. u odorat. Nunc a. pouit ds mb un uqq; coz. uicorpe sicut uolut Qd si ee oia unum mbr u corp. Ne a mbra qude mt ta unum a corp. ; uulu e. nu mla mb. ; i corpe. qz si ee. o. u m u eet coz. qu n duulis subsiste pot. q. u m. pt ret. mltudo sensuu. ; i corp. tta li ecclia ds ee uni officij z dignitatl. u dscdent. mbra neq; corp. Hec a. necorp pfect. mla q. m. sit. u a. coz e de onib; Do pot a. q duula ; mb. ; maiora u posiit dre. minoribz qeis no e geant. z h eq art. Ho p. a. di. o. ma opa t u digeo. q si ocls pficudet mai opat. Aut um. caput pedib. u pot dre. u estul mu ne. tta ecclia potior. u pot dre. i fion u elu necca rius. pot enim alq; humil. q u sublimis p. fectum q u pot. aut u ipa etiam dignitas. sine subas rempublul e. O stm enim e. pq dignitas ostat. magnus umpator. necm hr. ex ercitum. soq; subdit. ; multomag. mbra coz. que uidentur. unfir. ee. z uiliora. nece ciora z. aliq u. no ipa i fiora. aliqbz u debent fpm. ; amplius. honorari. un subd Et q putam. ig. eem corbus. ee. ha. ho. uelum toy. tta y mmus dignus ecclia ex honio necca e. q tit aliquis honor det. ut fiat. utl el. ; quis i honnta ; ut pudenda hr. habundanti

spuu. ad. si ecclia omis eent uni officij quom impleatur necitas corpis z gubnatois. duulis op e. Hec a. q. si ip. inuenirtur. Hutanda ne pouit ds. z p uda. z habiliuo luntate apraunt mb. duula i corpe u nich delit illi ta si ecclia duulas ploas quibz dnr. mmia duula. z uiq; coz. mbroz. ; maus t mmus pouit. i corpe. z i ostructoe corpis siz uoluit. z sicut

Non pot a ocls di ce manu. opera tua u i digeo aut tm cap pedib; u estis m necc. sed mltomag; que

Et que unhonesta sn a. habudatio rem honorem hnt honesta a mb. mul ll egent; Et si quid patit unum mbrum. re gaudeat oia mb. Et si quid pa unum mbrum. re gaudeat oia mb. siue glat un mbrum;

uident. mb corpis ifirmiora ee. nec ca ast Et q puta mus ignobiliora mbra ee. corpis. hs habudatione. ho norem arcudam. sunt. unhonestu. egestate. z habuu hnt. u. hab ho. q; aliqu ute u diuos. Sed honesta a. m. nra. q p se fatl honos hnt. nulli egt. coz q tit i honestas fuit. ; pea alia honoada tta z trib i quib studium pcie ostationis ornau. honestas. nuch e. q addatur anob; Sed ds. a honesta ntius egt. ; h fec. ds a tempaut corpus. qlt. tribuendo. p digna mbra. habundantioe. u a phoie. honorem a mbro auile. de etat. honor u tta non sit. scisma u discordia. i corpe. huano. t i ecclia u debet ee unitas. ; oia m. pot sol licitas di c o.

aut. unhonesta. ab sit. ut un membris. scorum sit aliquid pcipuu do. ; dnr. unhonesta. q u hnt eam spem decoris. q hnt ea. quip mp tu sunt. ul ppt. lege. mbroz que dep ecco uenit. u d ipma in stitutione. nre nate. usus mbroz illi cat. tur pis e. u mbra ipa. sta z i ecclia t li illi qua liq; pec cm i honestu sunt habundantius ad uuant. o solatioib; rationibz. u honesta fiat. vt p i honesta mbra. sig eant quda trm. qu cu gestate. z habitu hnt. m. hab ho. q; aliqn ute u diuos. Sed honesta a. m. nra. q p se fatl honos hnt. nulli egt. coz q tit i honestas fuit. ; pea alia honoada tta z trib i quib studium pcie ostationis ornau. honestas. nuch e. q addatur anob;

ipm. u no sollicitudis. q sit ipm. z undifferens. u m mu. palio. q pro se. sollicita sint. unde sub dr. ; liquid pa i adiuis unu mbr.

ꝑ patrum. ꝑ patu debēt oīa m̄. a suu sit m̄bꝝ. h
dēnbus corpis ābiguū nē. qli odꝫ. t pel capi
at aliq̄ eguidie totū corp̄ odoler. ita ꝛ nol docet.
codole frīb; ligd adūlitatis eūlerit ꝛ letay. libū
cessit. vñ subd. si. qt. deboīs. u. m̄. o. m̄ogꝫ q̄
qs dr. ꝛ qd adnosita. respōdet subdens. Vos a.

Vos a estis corp̄ xi. ꝛ mb̄ de mbro.

Et quosdā qd posuit ds i ecctia
i pmū aplos sec̄
do pphas tio
doctores deinde
uirtutes. gr̄as curationū.
opitulationes gu
bnationes. gna
lingua. Nūqd
oēs apli. Dūqd
oēs pphe. Nūqd
oēs doctores. Dū
qd oēs uirtutes.

Nūqd oēs gr̄as
hūt curationū.
Dūqd oēs lingus
loquunt. Nūqd
oīs interp̄tat.

ꝓlbra ꝫ q̄ plebi docuīra ꝫ. mīal sare linguas ꝛ nota q̄ ultim̄ ponit illud q̄ illi ꝑm ponebāt. Nūqd eīu. a duūs t dant.

ꝛ recte. qm̄ oīb; oīa danda ꝫ. qm̄ lic i ecc̄ia q̄b;
t hostia letuarēt q uti att. t Hūqd eīu. a dū
lis. t Hūqd oēs pphe. t Hūqd oēs doc. ūqd. o. u. ūqd. o.
q. c. h. t Hūqd oēs lo cunt. lings. t Hūqd oēs. interp.
scptās t linguas ūnuscq; ꝙ, qui t in se ūlt habet
malūt. ꝛ ias. iam hī. t q̄ in se ūlt habet mula
mini a. explanauit reddita rōne. q̄lr dū
las habeant grās. nec totū alicui cedat. ꝛ ere
plo huāu corp̄is sp̄ale corp̄ i sinuauit. ac p̄t. i
oīb; dīb; iudicendū. ostēd. q. diūsa ꝫ dona
ꝫ debīs eīu. ꝛ dilīdate. caūsmata m̄. ꝛ utiora

Emulamini autem caūsm
ata meliora.

Et adhuc ex
cellentiorē uiam uob dem
onstro.

excellētiorē ꝓdictas. q̄ mal oīb;
ꝓnet. ꝫ, ad honorē dī. ostēdūdū
gnīb' uū in fine. his q̄ dicēt dñe. i noīe tuo.
pphauim. ꝛ demonia eiecim. ꝛ uirtutes fecim.
dicet dūs. Recedite a me i nouū uos operātes
iq̄tatē. seū Silingl. h. lo. nē. ꝓbat q̄ cartas.

Si linguis ho
mūm loquar
ꝛ angloꝝ. cari
tatem autem
nō habeam. factꝫ
sum uelut es
sonans. aut
cymbalum tin
niens.

ē. excellētiorē aliꝰ. q̄ p
bata nō ualēt. sine
ea. ꝛ ea sine. util. ua
let q̄ uā aut. uicapi
ens. alingua ꝫ. lo. li.
ho. q̄ aliq̄ dat alī
cui. ad glām dei. uō
ad mūtum. ꝛ anglōꝝ.
Distingue. linguas
ho. s. mūnas scientiā
ꝛ angl. ꝛ ꝓfectorū
homūt. t ling. ho.
omūm. s. ꝛ anglōꝝ. a
by angli ꝑpōm ligāt
mūonb; q̄ dei cu
nitate ꝓmu sentūt
q̄ sit aliq̄b; nūb' aut signul. vt lin
gul angl. quib; s. ad hoīes mitti
uūntur. sūnq̄n hoc facia. cartas.
x. nham. q̄ pōt carere. onūb; linguis loq̄ris.
factus sum uelut es. lo. q̄ inutilē ꝫ. audit. aliꝫ
uero ligē. aut cymbalum tin. q̄ ꝫ nō pdest alios

ad

uero delectat nescię. r ēapta cōpatois simul
tudo. ꝺa sic̄ cymbalū r cimbalum impulsu.
aliquo. ñ ple resonant. sic loqñl lingus ñ ple
se qui nescat quid loq̄t. l. ut arte spē pfert ea qb.
audientes mulceat. Respice admīa ecclie um
nibus excellētius cantatis munꝺo quolcęs. Cantas
enim ē sonꝰ. prunꝰ. r singultus bonoꝝ cu alienus
ñ ꝺimuncat. que cantas ut oleū ñ pōt pmun
mo l. supgrūt. Attende q̄nta ē cantas. q̄si de
sit structura. hūt cētā. si a sit alicui hūt. omat
nse. ut i alijs. q̄ hñ cepit. spūs scūs habebit.
q̄si ñ hūt sūs spūs scō erit. r sic corp̄ sū aīa mor
tuū ē. sic aīa sū cantate. mortua deputabitur.
h ē uestis nuptiat. q̄ ꝺuri ꝺuue secī ꝺucum
bt. hac uestit pellē strig. quo strigebat petr̄ ca
lefaciens se ad prunas cayphe. h sola ē. q̄ ꝺuid
unt filios regnū. r filios p̄ditois dāt q̄de. r alia p
spūm munꝺa. l. sū cantate mch pfit. n g sū ipa
at cuiq spē lēs ueā ꝺi. r prīmi. faciat amatorē.
assimilia ñ suffert. ad gētm ñ spē pt dr doñ
ñ ꝺilectionē q̄ certā tenet. Vñ dñs aut. Q hūt da
bitur ei. r q̄ ñ hūt. r id q hūt auferēt abeo. q̄ q hūt can
tatē. addet ei. q̄ ñ hūt. r iā ꝺo hūt h ꝺona au
fert. hūt q̄ ꝺ grām possidendi nomē rām. l. ñ hūt
cantatē. utinꝺe nos. nō q hūt auferēt. Sed et

Et si habu
eo pphiam
r nouerim
mustia omīa
r omnē scīē
tiam. r si ha
buero omnē
fidem. ita ū
montes trās
feram canta
tem autem
ñ habeam
nichil sū.
ñ hūs l. ñ nouū nos. q sū cantate habuert.

Et si habeam ꝺona mea
ꝺistribuero
in cibos
pauperum
omis facultā
tēl meas. r si
tradidero
corp̄ meum
ita ut ardeā
cantatē aut
ñ habuero.
nichil mihi
h prodest.
nō ꝺiffiꝺit ꝺs car. pē

Caritas pati
ens ē. benig
na est. Cari
tas non emu
latur. non
agit pperā.
ñ inflat. ñ ē
ambitiosa.
ñ quert. ā
suas sū. Nō
irritat. ñ co
gitat malū.
ñ gaudet.
sup iniqta

Et si ꝺist. ſa. m. r. q̄ cēq̄ lucet
in hīe. i. cibos. i. in eccīa.
paupū. ñ ꝺuntū qui red
ꝺāt. r nota q̄ aut. ꝺist. ph̄ ty.
cautela elemosine docet.
ū ñ um. l. mīas ꝺet. ū pti
bz p fit. r si tōtū ꝺo. c. m. ū
laureā fecta ma ut ardeā.
ut at. q̄ r iactant. sit alī
q̄ñꝺo. ca. a. ū. h. n. m. pt.
sū cantate q̄ppe. h pōt. ēē.
l. sup ꝺēt. sic. r opa boa. ñ
ex q̄ntate. sua. l. ex cantā
te plus. ut mun. p tē. Impar
quid facultas ē. multum.
ut parum ꝺans. l. ñ impar.
cantas. r ō tantum ē ꝺare.
calicem aq̄ q̄ntū sint za
cheo ꝺare ꝺimiꝺium. pat
monū. In cantate etiam
ꝺnoscimur. ꝺiscipl̄ xpi.
ū uppha. fide. r alīs. l. ꝺi
lectio enim. que ex deo est.
r ds ē. spē. spē. lēs. ē. pq̄
nos tota. in habitat tri
nital. quo arta recollime.
spē. l. ēlir ds uocat. r ꝺo
nū ꝺi. Sed Cau. pa. ē. sz.
q. rem cantas. ꝺeo ꝺig
nior ē. q h bona affert.
cantas enī. pa. ē. habitu.
patiētie. in anima. hē.
r larga egenis. Cantas.
ū enī. i. ū inuiꝺet. q ū ea
alienā ꝺitat felicitas. l. al
tius. bonū ꝺiligit. ut suū.
ñ agit pperā. m. pūse. ñ
inflatur. sic spē cedit. ñ
est ambi. i. non uult alijs
ꝑponi. non q̄t q̄ sua ē. sꝫ
l. q̄ alios. ut ñ q. q. ꝺ. l. l. i.
ablata sibi ū repetit. quia
ñ ē. amat peccatum. tñ o
ditat. i. ū puocat. ꝺi
tem. r ñ solum. ñ nocet
alicui. l. ñ cogitat. ma. ñ.
gau. sū. mi. l. ꝺolet uiꝺē.
aliquid tuere. i. iniquitatē
cōgau. a. ū. i. opibz. ui
tijs. ut ubi. ueritatis. cōa
suffert. in actu pūitate.
sicut. in oe apparet. qui

dg

Aug. amas peccatū
r quereris miserū esse.

Aug. mdeti celestia
capiunt. r nos cū ꝺiabo
lus tristamur ꝺamnatū
r gemens inundat se.

Aug. fides eleuat homīem
sup se. r sup omīa ñam.

Aug. sup uia ueritas uehi
mus currere ad celestē
patriam possunt pueri. r.

aūg de uū vr tutib aūg

te. congau det autem uūtau. Om nia suffert. omnia cre dit. omnia spat. omīa sustinet.

multa sustinuit. oīa cēdit. que ūtas suadet. sicut in abrāham apparuit. qui ē dit dō uocauit. ꝛ promitte ti. ⁊ nota q̄ dr. oīa. cēdit. non dicit omnib; · quia non omnib; · sz deo tm̄ cēdit. oīa spat. que ūtas promittit. sz dem. ut apparet. nam quis patrib; · vel ip̄i dr. quis patuerunt hec q; promittebat dz. oīa sustinet. · ꝛ promissa omīa patient. expectat. sicut apparet in ipso capite. ꝛ. in ypo. qui patient. expectauit. glām resurrectionis ⁊ ascensio nis. h; arma. quib; miles xp̄i armat. cuius armature. a papa. arma premisit patien tiam ⁊ benignitatē. I ñ. alīa dicit arta ap rimis mala eq̄nimiter portat. alīa. sua bona p rimis deside abiliter impendit. Mens quippe scōz nulli temptationis plio. ⁊ munita patien tie clipeo. ⁊ gladio amoris. accincta ad mala fe renda sumit fortitudinem. ⁊ ad repetenda bo na erigit unitatem. quinq; odioz tela potis ter. grapiat. ⁊ amoris iacula ualenter retrudat. ñ enim ad bella armat. pgit. qui aut clipeum sumens gladiū ñ unū. aut utrūl gladius clypeo sumunt. vñ ⁊ miles ad dñi stratis bello de pherius. ⁊ sancti patientie. debent inire ad p dicāt. ꝓ ampla amoris iacula inferre. ut unu cat. Sed

Cautas. ⁊c. qñ rem. pli cautas ē dig nos. q̄ cau. ñ ex. ⁊ nec ul li secto. nec i futo finiet. ⁊ si opa ei cessent. Si eñ cre dendo. ⁊ spando diligūt q; mundum uidet. quito magis. eum uidebunt. ñ grader dico. li. p. futoū ena. in futo. qñ omia plēta erit. li. lux. cel. in futo. 2o cū alicui dicētur. uos eadem. intelliget. li. scīa que ñ. p speculum ē. del truet. cum p̄sam rem erit.

Cautas nūquam excid. Suecp phie euacuabūt sue lingue cessabūt. sciam destruetur.

Ex parte pph. ē. ex parte ⁊ pphīa. li, omne q̄ ex. ē euacuabit.

Ex parte pph. a ro pphia ⁊ scīa destruentur. q̄ ex pte. ex parte. e. i. imperfecte. cognos. dm. ⁊ ex. i. pph. imperfecte. cū x. a sciemia

cognoscam. et ex parte pphamus.

Cum autē uenerit. q̄ pfectum ē. euacuabit. q̄ ex parte ē.

destruet. Cū uenit q̄ pfectū. ē. i. destruetur. imperfecto mā. ñ dq̄ uerū ē. euacuabit. destruo ip fecto is ē. q̄ñ de. q̄ imperfectum ē. implebitur in uerum. hic oppoūtur. aquib; dam. q̄ eadem ratione cautas debeat. dia euacuari. q̄ in ex parte ē. i. imperfecta. cōpa ratione futi status. ad q̄d quidam dr. non ipām scīam. i. ipm donum scīe euacuari. li, modū. quia in cognoscimus enigmatice. i. per speculū. i. um bratile. i. obscure. ē. a per in. i. claussime li, adhoc unquiuunt alii. sic. i. modo imperfecte diligim; nunc. a. perfecte. Ego mod. diligēdi euacuabitur. Sic q̄ cautas pot dici euacuanda ut scīa. ad q̄ illa ūm qui dem ē. q̄ de cautate. sicut de scīa oīs imperfectio tollet. Sz sicut duo q̄ diligenda. i. dz. ⁊ pr̄imus. ita. ⁊ unus. p̄cipat mod. diligendi. s. ut dz ip̄e. ⁊ pr̄imus ip̄m dm diligat. hic q̄ modus. in futo non euacuabitur. li, modus imperfectionis tollet. Saeui aut mod. enigmaticus. ⁊ speculus. penit. tollet. alii dicunt. ñ solum modum scīe li, actum. sine ipsam scīam. q̄ nunc ē. in futo euacuat. de actu quidem. nullus plus scīe. p̄babile ē. q̄ euacuetur. de ipa uero scīa. ñ ad eo. scīa enim ē ipa nīa. q̄ tal. cuius actus ē. usio ipa. q̄ dudemus nē aqua adaliam p̄ducemus. vñ aug. Sciamus q̄ ē apparuit. sicut aut. io hs fides et. etiā. qua nūdebimus eam sicut ē. h usio nob pro mittitur. ad hanc usionem eruditū. ad hāc commendamur. hoc aut. q̄ dicit ysimul tudinē ostendit subdens.

Cum eēm parul. lo. ut par. ⁊ more pa uuli. sapiebam. humana. scīl. ut par. co. ut par. qui. a. fes. sti. ut. ⁊ p fecte etatis. euacu. ⁊ post posui. omia. ea q̄ etant par. Sic. ⁊ nos. Cum eēm parul. loquebar. ut parul. sapiebam.

videmus nūc de eo. p̄ spe. ⁊ p imaginem obscurā. videm enim alias etas in quib; aliq̄ simulitudo dei relucet. ⁊ h̄ sanus

Aug in libro de doctrina xiana. Vita aug. i libro de doctrina xiana fides succedit. spes q̄ nidebimus. spa succedit. patriam ipa. ad q̄ pueniun sumus. Karitas ū augebit pueniens ad ea succedit. destruet ñ i q̄ñ ē ex pte. q̄ destruet ex parte. s, nec ipa. nec el acs destruet. Oēs q̄d ex parte destruet. i ex toto ū fides ⁊ spes. i ex pte ut scientia ē actus ⁊ modus destruetur ⁊ cautas ē mod q̄d tollet s, ñ ipla ñ eius act non quidam modus.

XII.

ut paruulus cogitabam ut paruulus.

Qñ aũt fc̃s sum uirc̃ euacuau q̃ erãt paruuli. Videmus nũc pſpeculum in enigmate tunc aũt facie ad faciem Nunc cognosco ex parte. tunc aũt cognoscam sicut & cognitus sũ.

Nunc aũt manent fides. spes. caritas.

obscẽ. vel enigmate. vel p obscuram allegoriam dicẽdo q̃ adhuc enigmate. q̃ utiq; multis in cognitum ẽ. qui eas litteras nescierunt inq̃b; ẽ doctrina de locutiõibus. quos q̃ tropos uocant quo uocabulo etiam nos utimur. p latino. ut ſ. ſcemata usitatius dicimus q̃ figuras ut usitatius tropos quos ex allegoria trop̃ quidam huius tropi. vel allegoriae. ſ. pleſ ſpes quum una ẽ. q̃d dr̃ enigma enigma uõ ẽ. urbẽ explicem. ñ omñs. ſ. obscura allegoria. puto quantum mihi uidetur sicut nõie ſpecti imaginẽ significat uita uõie enigmatis sili. imagine quis obscuram. vel ad ſpiciendum difficilem. utroq; g̃ nomine. similitudinem ſ. gẽte. ſ. ã. ual. et adhuc aliquid dñi lucy obscẽ. De ſ. imagies uitam. ſ. ſpem uidemus. tc. tm. vel ſpeculum. vt ſpectrum ẽ. aia uel aliquo ũ dñm cognoscamus. ſ. enigmate. vel obscure. tc. aũt. videbimus fa. ad fa. vel manifeste. a simili recto. multum se inuicem tuentium ſ. q̃d a uulgo h̃ſ. enigmate. erit alta fides. ista. ẽ. p̃ fidem. illa erit. p̃ ſpem. hic. ñ solum aliq̃ ſ. etiam ego ip̃e cognosco ex parte. vel obscure. ip̃e. tc. at. cog. ſ. & cog. ſ. vel videbo p̃missa. sic uidebo. ap̃mittere. vel. cognoscã dñm. sicut ip̃e me nouit. ſ. sicut ip̃e ẽ. h̃ẽ. ꝑſentem ẽ. ad dñm. q̃ ip̃e ẽ. vt cog. ſ. cog. ſ. vel sic ꝑfecte. tc. at. cognoscã q̃ ñ. ẽ. lectum. Nunc aũt. q. tc. cognoscã. ſ. nec ut ad id quod tã. manifeste. ſ. multum utilia. ſ. fides ſpes. ca. quibus loca. ꝑ phia militat. sine q̃bus

ma. ior. ma ior autẽ his ẽ caritas. Sec del. tr spes. h̃ sup̃ tr. de cẽ. tamen cari tatem emu lamini. ſpiritualia. magis. autem ut pp hetis. Qui enim. loquit. lingua non hominibus loquit. ſ. do. Nemo enim aud. spe. aũt. loquit̃ mysteria. Nam qui pp hat. hoib; loquit̃. ad edificationẽ. & exhortationẽ. & solationem. Qui loquit. lingua semet ipsum edificat

nullius usui ẽ. uita perfecta ista. q̃ tũ. in his. cõparatione finiũ. ut ꝑfectior. ſ. est. maior. ad hoc. ẽ. ca. quibus descendentib; permanebit. aucta. ati fides. vel spes sine caritate. possunt. ee. quã aliquis sit pia fide. vel ut spes sit caritate. & q̃ maior aliis ẽ. caritas q̃ tc. toto de sidio. caritẽ. que ẽ. dulcedo. & salubre. unctum mentis sine qua diuel paupertẽ. ri. q̃ paupertẽ diuel. & enim. & desiderate alia. ſpiritualia. & alia dona ſpe. tã. ſ. p̃ caritatem magis aũt. delectate. ut pphetis. q̃m ut loq̃mini. linguis. & magis. pphias. q̃ linguas. uita uere. faciendi est. Qui enim loquitur. lingua incognita. & pegrina. ñ homo. & intelligentie hominum. uita erit hac te. nulli ẽ. eis. p̃fectus. ſ. do. cui laudes dicat. qui intelligit. ro. ñ hoibus loq̃t. tt. & q̃ nemo quis sit hõ. & cãnat. audit. & intelligit. q̃ dicit. spe. at. q̃. & q̃ nemo intelligit. eũ ẽ. q̃ ñ p̃ hõ. ſ. ip̃e. ſ. loquitur. p eum misteria. ſ. de eo secta. vt uita. Quis ut alii accipiat. lingua. & fiat distinctio inter ſpm. & mẽte. q̃ enim in lingua. & in imbre illo corpus q̃ mouet̃ in ore cum loquimur signa rerum dant. non res ip̃e. ꝑferuntur. Jo. ñ illatio uerbo lingue. uam hic dicit. platonẽ. ubi sunt significoes ue. lut imagines rer. q̃ ut intelligantur. indigent. mente. & intellectu nris. dum ñ intelligũt. dicunt. hic accipitur. supior.

XIIII.

car Qui autē
ppha ecctiam
edificat. Vo
lo autem uos
oēs loqui
aliqū uīrtti gebat
linguis. ma
gis aut ppha
tē. Nam ma
ior ē. qui ppha
hat. quam
qui loquit.
linguis. nisi
forte. uter
pretur. ut ec
clia edifica
tionem acci
piat. Nunc
autem fres
si uenero ad
uos linguis
loquens. nil.
quid uobis
pdesse nihil
uob loquar
aut unrevela
revelatus uīre. secm

uis aīe. spēs uis eiusdem
anime. uīsiōs uīte cui re
rum imagies inp mūt.
lingua ḡ. ē. qlibz signoy.
plano. quo cum intellec
tus accedit. qui ē uīus ī
revolutō fit. ī aguito fit
ut ppha. ut doctia. deq
bz subsequit ager. ī scien
dum q loquis linguā
aliquando ī telligebat. ī,
alīs exponē. uualebat
ī, aliquis forte uitpabat.
aliqū. ī iudebat. ī intel
ligebat. ī uitpabatur.
vē ubi grā pharao ī spū
udit. vy. spicas. ī vy. bo
uel illoy q prolatō. qī
lingua fuit. ī, uī intellēr.
quid significarēt. iō q p
pha. non erat. pūs. eius
gna. paliq rerum sum
luidinel demōstranē ī
spū. sīm intelligunē uī
dum erat ppha. y agilq
ppha dicend ē. qui tepi.
q ali uidet. ut ioseph. ma
gis q pharao. pharao u
dit in spū. ioseph. uīte il
lus spēs. informatus ē ut
uidet imagies. h mens.
illuminata ē ut intelli
gēt uitatē. iō i illo erat
lingua. uisto ppha q
illo rerum imaginatio.
uisto imaginatiōis uitp
tatio minus ḡ ē ppha. a
rer ligatay solo spū u
det imaginel. imagis ē.
ppha. qui solo ea. intel
lectu p dictus ē. ī, marie.
ppha ē. qui utroq; pcel
lit. ut qui uidet. in spū
significatiōer. reas uīte ī
telligit. ut daniel qui
sompnuī regis. q uidit
dyrit. ī quid significaret
appuit. Dam. ī ipē. ī
magies in spū eius exps
le luit. ī eay. intellectui.
secm h pleqre. litteram. a iō

mag. delectanda ē. q p
pha. q lingua. qr. a
lo. lu. ī. qui pfert
aliq signa sine intel
lectu. nō. ho. lo. ī, do.
h mutat. y ue ō ho
mines. Dico. ē. au. ō hoc
mutatur. spēs. a. homunī. ō
mens. loqr nu. ut spēs. alia utā. ō uīte. loqr.
ille mstia. Spēs hic pōt intelligi. aīe uis. ī
siōr. cui imagies rerum. ī ūboy. ut sigūt.
Dam. ī ē. q. bene de isto dico. q ō loqr. hoīb.
nam qui ppha. uīte intelligendo. ī intpta
tione apiendo. ī. qui exponit scīptās. q intus
occtrē. hoīb. lo. ī intelligūte hominū. qd
ualet. ad edificōnem. ī apiemtū. ī exortat.
pueroy. ī solationē. desolatoy. Jō utē melius
ē. ppha re q loq. lingua. qp Qui loqr lin
gua. ē loquis spū semet ipm. ut pt. edificat. ī
intelligit. qua ppha. qui loqui uīte. ecctiā.
edificat. q tum ad se.
qm uis sic ppham
linguis ponam tū.
volo u. o. l. l. q ē. do
num dei. ī iō uō phi
beo. mag. aū. u. p.
q linguis loqui. q
plus pdest. qr mag.
uolo hoc. s. hā. ī. qua
maior ē. ī dignior. a
ppha. q. q. lo. lu.
n. for intp. ī. exponē
ualeat. q dicat. q ta
to ē. utpretet. dico
ut ecctia. acci. edi
fi. ā. q maior ē di
xi. qui ppha. quam
qui loqr. lingua
uime. autem uidere
potest. q lingua ō
pdest. ppha pdest. q
oīr. ī ueiō nīe. qū
fideles est ad uos lin
guis lo. q. u. pdeo.
thim. Quid q tē lin
gua pdat qū in fide
les ētis. quid inq
pdest nisi loqr. u. aut.
intre. s. ut exponam
uob. revelatiōne. he
Damentque
sine anima sē.
uocem dabit
sive tuba sive
cythara nisi
distinctionē.
sonitum dede
rint. quomo
do scietur. qd
canitur. aut
cythara tur.
Et enim si
certam uocem
det tuba. quis
parabit se ad bel
lum. elatio ē. ī ptigās obuidunur. qdā multa. ut

una apocalypsi. quod ꝯ pdest nisi signis. uel lin
guis. accesserit. intellectus. ut non spūm
s̄i. uitio. agat. nichil aut̄ ī scīa. s. ut exponam
ea q̄ ad scām dum prunent. eas q̄ fidē illuminat ū
de nat̄a dicatis. a ip̄o. s. ū exponā. scīa q̄ de tuis
q̄ dō. aut ip̄o. s. ū ex̄ scīpturis. q̄ mihi el in formāt
vt̄ reuelatio ē. sub dicta. aliq̄ r̄r̄ ostensio. p spūm
facta. uñ p̄ aut. Sicut sedenti. re. s. ī. ē. pphia
ē. ujus ait ut̄ cetor̄ q̄ sine humana industria
spe. s. paulū reuelat. scīa ē. eor̄ q̄ ppo stu
dio didicit. doctrina eor̄ q̄ alio docente assecut
ē. Tamen ē. p similitudine quor̄dam uaia
tor̄. ostendit linguas sine pphia. inutiles ēe.
q. p̄me ostendi linguam nonnisi sine ut̄
prece. p̄me dico qui sum. rationat. nisi p̄ aīam ata
q̄ possum ostendere. q. q̄ sine aīa ē. vt̄ ta
q̄ t̄ q̄ q̄ quis linguas appetat. nulla. q̄ sī aīa. s.
uocē dantia. s. siue tuba. siue cith. ū de distic
so. q̄ distinctos. ī intelligibiles sonos. q̄n saect.
q. canit. tuba. aut q.
cith. canatur. q̄s mo
dicare potit. modos ut o
sonantias. cantilene.
Etenim. si tē. p aliam
similitudinem eundem
ostendit. q. uē. de tuis
nesciet. q. nec de tuba
q̄ enim distinabit. in
tam uo. Iudicis erat
ulus tube. in festis. q̄
bell. dubius sonus. si q̄.
det mē. uo. s. q̄ bellum.
ñ ligeret. q̄s ipa. se ad bel
lum. q. uox illa nesci
et. effectus indicat. q. ne
mo se pat. Ita. q. uos. loq̄ris. nisi. p. lingua. q̄t
libet signorū. ut no cognita. nihil ler. ma. p̄m
ēpretatione dederis. qui debeas ad bellū ēe. de
monet homēs hortatu. q̄n sa. q. intelliget. id q.
dr̄. a. uob. nullo m. ritē nesciet. Etsi ēt loq.
naeta. q. a. aut el. ho
minum. mam aeris.
ictu. ñ ad corda homi
nū intellectu. ō ersi
loq̄ris. naeta. q. tam
multa. ersus loq̄ris. el
ut̄ puta. mētā. s. q. ia
linguas. ī h. toto. mdo.
Multē quidē s. lingue
in mdo. s. hūt ppas. signifi
cationes uoc. ut intelligāt. ū subdit. q. ni. ē. h

lum. Ita. et
uos. p. linguas
nisi manifes
tum. sermonē
dederitis. quo
modo sciet̄
id quod dicat̄
tur. q. ñ intelligitur. q
mo se pat. Ita. q. uos. loq̄ris. el. p. lingua. q̄s
libet signorū. ut no cognita. nihil ler. ma. p̄m
ēpretatione dederis. qui debeas ad bellū ēe. de
monet homēs hortatu. q̄n sa. q. intelliget. id q.
dr̄. a. uob. nullo m. ritē nesciet. Etsi ēt loq.

Et si enim
aeta loquen
tes tam mul
ta. ut puta ge
nera linguar̄

ab::

q. tot̄ ē dr̄. n̄
ualet hec locutio. ac si
omnib; linguis loq̄re
mur quas nullus ūq̄
intelligēt. q. de omīb.
reb; una q̄q; līgua
una q̄q; ligua distingue
lur. sō nesciat. q. e. iae.
lo. ēt mt. ū pu mt. s. g. lī
ūh m. in linguis lung.
nu. ē. si. uo. q. q. loq̄ru
m oīb; linguis. q. oīb.
reb. Sic. q. q. q. q. q. q. aliis
sīn terprete. ū intelli
gent. q̄ sine. ū uo. q. ī
ēpretationem ligēdis
uocis. q̄ ꝑ few. ew barbarus. q. ñ intellectus. q.
q. loquar. q. q̄ instruere debeo. q. ille qui loq̄r
q. qui instruit. m. ē. barb. q. ñ intellectus. vt. q.
audit. alia lutā. aū sensu. poī. aptau. etiā ille.
qui loquitur. si passiue accipiatur. ut sit sīs.
qui loquitur. q. instruit. t. qui aud. q. ē. idem.
erit m barbarus. q. ū ūē menec ego ipm intel
ligo. Si ergo nos. q. ē. q. sīc dico deme q. ew bar
barus. sine ēpratione. nō q̄rit. ersus barbar
sine ēpratione. nō q̄rit. ū habīt. domus. a dect.
et. q. ē. ꝑ ēpratione. hī nō dico. q̄n ellis. e.
spē. q. desidatis. dona
spē. s. vt̄ tubuna dis
tinctione. poī legi. hī
ñ. sic. q. ꝑ. hī ne sus
barbarus. ergo nos. ū ego.
q̄rit. ū ha. a dect. ē. q̄n.
enim. e. spūs. Et nō.
q. q. q. q. q. q. q. edificare debe
at. nō. q. q. lo. lin. o. ret.
dñm. ū ēpretet. q. mē
ēprandi. grā. q̄ dicit. vt
sic. o. ret. i. sic loquit. ū
q. ēpret. q. exponat.
tam si alter. fecit. ñ
ualet. q. hī ē. q. subdit.
Nam si o. em. q. loquar
lingua. sine ēpratio
ne. spē. mis. l. spē. s.
ado. mihi datus. o. rat.
q. fac me. loqui. ut spē.
q. nō. o. rat. q. fac me lo q.
q. id bon ēt. putat.

Sicut uos. q̄n
emulatores el
sp̄uum ade
dificationem
ecclie. quer̄te
ut habunde
tis. Et ido q̄
loquitur. lin
gua. o. ret. ut in
terpret. Nam
si o. em. q. lin
gua. mea o. rat. mea
sps. mis o. rat. mes
ut spē. uocat. ut ait. m fio. mitte. ū corpalū.

:: ab.

ag̃z sr̄ gen.

rerum similitudiel impmunt. vt ubi gra-
spe pharaonis iformatul e. u uidet unagies
oyens uo ioseph illuminata e. ut intelliget. 2
e. spe. uis. orat. i uis illa aie. in fior. cui impl
se sunt unagies rerum. fac me. loqui mes. a.
mea. i alia. supior uis anime. e. sine fr. i sui
telligtia. earum q dico. i do uu intrui ut.
sta enim fit. si lingua uu cognita qs loqe uel
signa aliop rerum sui uitellectu pfit. sic so-
lent latini hoies gre cantare. oblectari. sono

aut mea sine fructu est.

ub:

Quid ge. ora spu orabo i mte. spallam spu. psallam i mte.

agil. si ge.

Ceti subdu xis spu. quis suplet locum ydiote. Quo mducet amen suptuam bndi ctionem. qm quid dicas nesc at. Nam tu q dem bn gratias agil. si, alt. no edificatur. Gra tias ago deo q ommu uu in lin

agz si. no.

guis loquor

uel nec gtul. tu u latinus. uu tmp ausus e facere. ueuleset. uudatu. si, ho noiem. hiet uel aliter. Dam tu. qi no dico sup tuam be ne dictione. nam tu. te. vt tacet. q. hoc uoto q uidiota ui hz. locu. nam h u noto ut arguo. qd agil. q tu quid. bn. g. agz. u lingua li dicat. ne domum spe uideat. reprehendere agil. gras dico. si, alt u edi. si ue forte. q emulus p uu

ag

ab:

Sed in ecclia uolo. v. uerba sensu meo loq ut alios instruam. q decem milia uerboy in lingua

diam dice uidet. deprmens malis q se no hiet. ostndit omnu hoy. se loqui linguis subdens. Gras ago. hic ppon se exemplum q no debent. loqui linguis. n ad edificationem sic ipe fac. qui os linguas nouit. q. u no ob utrupq ip u habeo q. i. q ego. lo. li. o. u. i q loquit. aliquis utm. i un Gras ago. do meo dico. q. o. lin. lo. Sed in ecclia. cu utilis e. debeo. uolo ma. lo. u. i pauca uba meo sensu. s. u intelligi a alios. deside. i mor instrua. q. r. m. u. i finita uba. ili. sic nos. ois nu agnt. s. n ef.

ab:

Frs. nolite pui effici sensibz. s, malicia paruuli estote. Sensibus a pfecti estote. In lege enim scptu e. qm in alis. linguis. i labis. alius loqr ppto hu ic. i nec sic ex

pmpta. pu sen. qui uba exprmit. q u intelligt. Nolite q. e. pu. sen. u u intelligat. i q dicat. hic pu. s, ura exemplum. q ppon dis. dices. s. fiat animu. fiat par. s. stote. p. m. u. s. pu no etia sint remoti a malicia. i paruuli. Sensib. a. p. e. u intelligis plene. q dictis. i studeat. his q p te. trib q e. p fecto. sensus. dicete. salomone. sc. re legt sens e. optim. in lege enim. ut quide. Ratio hic ostndit. qr u debent. qre. linguas q lingue in signu sint delib. q pi. ia u. i. ad edificone. q nec ia e. ia fidelibz. q. no. uq rat. i linguas. q. in lege.

ab:

ad

audiet me dic
dñs. Itaq lin
gue un signs nō
un fidelibz sz in
fidelibus;

·v ippia ylue. qh dr
lgr scriptum ē. hz qñ
rē. tm lege. l. ī ysaia
qd scptē ē. hz. l. qñ ī a
lm. ra. la. v diūsis ge
nūb. linguay. loquar
paplos pphuc. l. m
daco. rhz facā. ut sic
grauiat me. rūsic. v signo
miracli. grau. m. d. d. iq notat
linguas. ee data; un signū ifi
delib. un subdit, Itaq rē. a. qz linguis lo
catul ē. ut hz signo cr̄edērent. jtaq linguez.
isignū s fid. qui cēdunt oīa posse dīm. sz in
fidelibz. ad fidē nouitate miracli mouendis.
ytia. in lege. rē. die linguas. quibz uelat ūm
tal ñ ee appetendas. qz romāa uelamina legis
uetis. dns pphām ee mutanda dr. ñ fidelibz
pspicua fieret ūitas. remoto legalī figurum
uelamine. rhac similitudine ostendit. ligwas
quib regb ūitas. ñ ee appetēdas. ñ dan pp fide
les. sz. un fideles. sic ñ uetī lege. uelam erat ñ i
dīs. rifidelib uelaret ūitas. a. ro ne eq̄ tis li
guas. qz scpt ē. ile. hz qñ. lo. p. h. ial. l. s. ñ de
salbo. rne omen isz. rarē casioe. rhm. sz. nouit.
rla. a. v alīs sūbis. l. de spūalib. ñ decretus. r
sic ex. m. d. d. hz debis dr. qs placet ñ cānōs. q
bz pp pecca. ñ patet. t ñ placet ūitas. ech̄ nacp
patet. q li. aliqñ. isignū s ñ fi. s. isi. qz dūdat
dns. loqui linguis sñ inp̄tatioe. significat. pp in
fidelez hz si ne ecclesiā ūitas. Vel ita alīs lin
guis loquar. alīs labijs. dic pabolice. robscu
re. loq. qlr incredulis loqt dns fidelibz. a. ire ue
latione ūitatis. Vñ dns apls. ar. Vob datū
ē nosse misteriū regni dei. cēlis. a. i pabol. ñ ue
lamine. i cognitē lingue. Oblaturā sermo
nes deneudeant apli dis. ro lingua. ñ ē
appetenda. ro uenit in parte. ē precedente
lectione. ut op̄ tz. ambrosiz ē. a. ro ñ ēpatis lin
guas. qz scp. ē. ile. qñ. lo. p. h. matuolo. i
alīs li. ra. la. q fidelib. rbenuol. q ñ i reue
latione. q̄ i digni sz. hz. i pabol. dr̄ eis eūgliū. r
sic. ñ ex. m. d. d. sic ñ i digni sz. jtaq; asimili in
fert. a. qz pabolice. r obscure loquit dns. pfi
dis. r maluolis pp ipōr malicā. jtaq; phibe
ret. q lin. i lin. i ti. s. hz. i ti. v. sermōes dei in cognita
lingua. obsā. hz. ne audeant ap̄ fidi. ñ tm audi
unt. ligñ sit. qz pp pfidiā. tēm ē. ne audientes
ūtligant. hz utraq; sit. in fidelibz. quibz regunt.
sñz. fidelibz. ñ sue ñ pphia. ñ lingua i cognita
yñ subdit. Prophetie. a. i. ñ sensibz. pfectis sit

ab::

ab::

ab::

ab::

ab::

ab::

ab::

ab::

co.

Prophie ax̄ñ sit
delib. s. hz. i fidelib.
Sig ouemat.
unūsa ecclia
unū. r os ligis
loqnt Inter a
diote aut is fi
delel. ñ ne ducet
q̄ un sanctis;
Sia os pphent.
Interet aūt qs
unfidelis. t idi
ota. dumat
abonūbz. duu
ducat abonūb.
Occulta cordel
manifesta fi
unt. uta cadēs
ifacē. adorabit
dñm. pūans
quēdsiuobē.

fideles date. hz. ñ fid. ne
sañ dentur eanibz. hz fid.
ñ edificent. sig. alia rō
hic ostendit. cur ñ de
beant. loq linguis añ.
a. qz linguez hz. is ligñ. r
ñ hz ad edificationē. g hz
unū. ee. ouē. iu. os lo.
lingis. sñ inp̄tē. Inter
x. q. idio. t i fi. ñ ne du
quid un sa. q arrepticij.
namq; un debunt. ē alt
alām. nō intelligat. sic hz.
tumultē q̄dam incognis
mentis. a. frenetim
patiēt. aut forte q̄da
seductionē. q audiunt
putabūt ee. r uanitatē
que rō lingis conat. q pudons sit. sic reuelet. sic
sit ap̄ paganos. q̄bz aliquo m illa q̄ abeis uocāt
sac. uelant. nec se uanitatibz inuoluit. illudi.
Omis hz. i postura tenebras q̄ r falsa p̄ūl
ostendit. sic pagani tecta uanitatibz illudūt
ap̄ uolax̄uch astute fucatū ē. hz simplīr. r apte
unus laudat dz. q. sint his intligēt polli. uidi.
seductio q̄ ligi caret. ē pudor ee reuelatus. S i
x. a. sis os loq̄ ee ligi illudio uemēs. sed. si x.
os utrum pphēt. r ex
ponāt. Inter x. q. isi.
ut idi. ps ecclesiā
de aliq̄ suo errore. ab oīb
duu. v damnabilis
ostendit. ab oībz. r h rō
hz. v q. occulta cordis
eius. i peccā sua. q̄ nes
ciebat ee peccā. manī
fuit. ex p̄onibz illoz
uta cadens ifa. v hūili
ans se se. adorabit dñm.
q̄ se sibi. p uos notificāt
p̄ūas ore. q hz i corde
. s. q dz ue sit in uobis.
Quid q. iam incip̄ dee
minare q̄n sit lingis ue
dum. a. q̄n q dē. h euen
ut. de locutione linguaē
g q̄d de eis oftz. agñs
est. hz. l. Cum ouc. in. c.
ut unum ligis ad edifi
cationē. sicut cera. fac
enda. Nam unūsq; q uīm.

:: At.

At::

Quud g̃ etiã. Q̃ uenti. uñq̃q; q̃ uñ plñ. hẽ. doct̃ nã hẽ. ligua hẽ. a pocalupsim hẽ. ĩt̃ pt̃atiõẽ. hẽ. oĩa ad edificõẽ fiãt. Sue ligua q̃l loq̃ tur. sc̃d duos. aut ut multũ. ttel. 2 ppartel. 2 uñ iter pret̃, ꝛ uñ pl̃ q̃m ttel. ne occupẽt dic̃. loq̃ ttel lung̃. ꝛ uñ sit loc̃ pphis. sc̃ptas discernentib;. q̃ totus ecc̃lesie ꝫ illuminatio ttel. Dico ũ loco lingue fiat sc̃tm duos aut ttel. 2 ĩdẽ fiat. pparel. ee. t̃ uuu. p̃ altũ loq̃t. vt̃ mttat se. nũc̃q;. t̃ q̃nc̃q; q̃s loq̃t. uuul. sit q̃ui pret̃. ꝛ aliq̃s sit. q̃ ex ponat pp̃. Si ex uñ sũt uñ pres taceat mecclia. Si x loq̃t. 2 do. pphe duo aut ttel dicãt ꝛ ceũ duudicẽt. loc̃ũt. Jo dic̃. duo t̃ ttel q̃ sufficiat sermo tot hominũ. nõe duo t̃ tũ reliqũ stet oẽ. ũbũ. ceũ x. tacãt duudicẽt. q̃d dicãt. an acceptent dũsti. t̃ uñ Q uod si aliq̃d melius. re. siu. p̃ spũm. l. se. ꝛ illu q̃ audiebat. p. pphaꝫ. tacẽt. illu loc̃ ũ dicat. q̃d dãt aliq̃ĩ ĩferioꝝ. q̃ uñ sup̃ion. ĩo dico ut det loc̃. Potest. tf. os. 7 sedentel. accepta. pphandi hẽ alud. q̃ pot̃ ut ad edificõnem. nõ utiq; secreuler. Vbi gã. aliq̃ hẽ. pl̃. ꝛ. laudem dei. p. canticũ. ut̃ hẽ psalm. ꝛ gã di psalmos ut̃ utiliq;. aliꝰ hẽ. li. aliq̃ hẽ doctrinã. demoubꝫ vt̃ doctrinã. ꝛ sp̃ualem sensum p̃ prudentiã aliq̃ hẽ apocã. ꝛ reuelationẽ. aliq̃ hẽ mr̃p. lunguay. t̃ sc̃ptay. oĩa ad. hec. t̃ alia. ade: fiãt. ꝛ si debent. Si ue. t̃. q̃ ceũ sluꝰ modꝰ ad edificõnẽ. agũda ꝫ. lingua ũ sic est utendum. siue q̃l. ꝛ aliq̃s. lm lo. f. d. si loco. aut f. t. ũ mttat. ꝛ duo. t̃ ttel loq̃t̃ ur. ũ pl̃ q̃m ttel. ne occupẽt dic̃. loq̃ ttel lung̃. ꝛ uñ sit loc̃ pphis. sc̃ptas discernentibꝫ. q̃ totus ecc̃lesie ꝫ illuminatio ttel. Dico ũ loco lingue fiat sc̃tm duos aut ttel. 2 ĩdẽ fiat. pparel. ee. t̃ uuu. p̃ altũ loq̃t. vt̃ mttat se. nũc̃q;. t̃ q̃nc̃q; q̃s loq̃t. uuul. sit q̃ui pret̃. ꝛ aliq̃s sit. q̃ ex ponat pp̃. Si ex uñ sũt uñ pres taceat mecclia. Si x loq̃t. 2 do. pphe duo aut ttel dicãt ꝛ ceũ duudicẽt. loc̃ũt. Jo dic̃. duo t̃ ttel q̃ sufficiat sermo tot hominũ. nõe duo t̃ tũ reliqũ stet oẽ. ũbũ. ceũ x. tacãt duudicẽt. q̃d dicãt. an acceptent dũsti. t̃ uñ Q uod si aliq̃d melius. re. siu. p̃ spũm. l. se. ꝛ illu q̃ audiebat. p. pphaꝫ. tacẽt. illu loc̃ ũ dicat. q̃d dãt aliq̃ĩ ĩferioꝝ. q̃ uñ sup̃ion. ĩo dico ut det loc̃. Potest. tf. os. 7 sedentel. accepta. pphandi

Qd si aliq̃ reuelatiõ fuit sedenti. por taceat. Potest tf. os plingtos pph

ꝛ ordinato usu pphie os. ĩ maiores discat. nos. ĩ minores. l. exh. alios. ꝛ spe. qui loquis debet cedẽ sedẽti. ꝛ q̃ spe. pphaꝝ subtã. pphis. ꝛ spe. q. quilibet. ꝛ plures. l. plãtẽ dic̃ pp̃ nitos pphas q̃s repleꝛ. t̃ pp̃ pla. donaꝛ. subtus. ẽ pphis. ꝛ q̃ uolũt tacẽ. ꝛ q̃ uolẽt loq̃ possũt. ꝛ uñ cogit eos ut phitonũ. damnacliã. t̃ subtus. ee. uñ si por. ñ ce dit uidet. ñ ee. spe. di. subt̃ ĩ dr. spe. dũ suggit. nuuat bos conat. Nõ tf. a ue. subt̃ ẽ. q̃ ñ. dissen. ds. ꝛ discordie auctor. l. pacis. uõ alt̃ cedat alt̃. discẽsionis. a ds eẽt. si os repleti sunt loq̃ petter. q̃ ñ tac̃. potiꝰ. tac̃. ꝛ alt̃ alũ cedat alt̃ dissensionis eẽt. ꝛ ñ pacis. hec de ordinabilibus linguay. pphie sic ĩ ecc̃lia. docebo. ꝛ ita ũ uobis dico sic in oĩ. ec. ꝛ sc̃ꝰ do. q. sic̃ nouũ. t̃ lingtac̃ quodcũl dico. io firmiter tenete;

Mulier in ecc̃lia loq̃ taceat. Nõ tf. per mittit̃ ei loq̃. l. subdit̃as ee. sic̃ ꝛ lex dic̃. Si q̃d ꝛ uolẽt discẽ domi uiros suos ĩterrogẽt. Turpe ẽ x mulieri in ecc̃lia loq̃. Ana uob sermo dei p̃cessit. an uos solos puenit. ordinare. p̃ sumerent. q̃ ñ ali q̃l suas ĩstitutiõnes mutauerant. subdẽ. ĩ cẽpatio qua argut

Mulier ecc̃lie tacẽat. Nõ tf. per mittit̃ ei loq̃. l. subditas ee. sic̃ ꝛ lex dic̃. Si q̃d ꝛ uolẽt discẽ domi uiros suos interrogẽt. Turpe ẽ x mulieri in ecc̃lia loq̃. Ana uob sermo dei p̃cessit. an uos solos puenit. ordinare. p̃ sumerent. q̃ ñ ali q̃l suas ĩstitutiõnes mutauerant. subdẽ. ĩ cẽpatio qua argut

M ylue. a. ꝛ sidyri. q̃ potestul os. pphare tñ. mutare ee. uñ loq̃t̃. ligẽ ñ pphet. D nõ tf. p̃mut. e. ab aliqua auctoritate loq̃ ecc̃lia. l. post̃ precipit. ee. subdita. taliuis. q̃ uelut̃ inuit. sic̃ ꝛ lex dic̃. ĩ genesi. Sub uiri potestate eris. ꝛ pe dñabr̃ tui. Si ꝛ a. uo. dil. tẽ. ꝛ. l. ꝛ ih dom. tñ. C ypre tf. ꝛ mu. lo. iec. q̃ ee discipluã ecc̃lia stic̃ ẽ. ꝛ q̃ pp̃ eo q̃ ĩ duꝰ mulier. sẽp debet. uẽ dar. A na uob q̃ forte deligl pphia. q̃b dã apte. non recte. locutus fuisse uidet̃. ñ alt̃

Ab:
Ab:
Ab:

eos. q. sus ī sanctionib' dumllis aliq' nouas uel
leut. uduce q ū posst. q abeas ñ p cessū ūbū di
ñ ol'et acceptū. q art. sub tūo ganoe ta
qī ū debetis mutare q tūdu. q aū p cessū ūbū di
uob. ad nos. ī mo uob ad uos. ī o tra arguit eos.
q lic se ita crabat eccl'ie hȳ. qī. beneficiū dare. ac
cedere ad fidē. ñ accepē. ī exemplo eor cete gēs no
carentur ad fidem. Ideo illos tūm arguit sub
dēs. aut ī uos solos pue. ū di. q. ñ. īmo ī alios
plēs. nō q alī teneāt tenere. sō sic arguit eos q
tale se prebebant ela toe uanitatis. q. si ipi nō
obedīet. ūb fidi. nemo ēdet. sed. Siqs. rē. a tē
ō mea p̄cepta tenē debetis. q. q sē. uo. m. d. ñ. sop.
ū ita cogū. ēe siqs uē. ēe. ppha aut sp'. ū uu. ēe. alī
oqn. si ēe uadit. nec ppha. ē. ñ spūal'. h ducēs tāq
pseudo ppha. s q prodelidūt hominū ī duuma
h̄ tenā docebāt. sō duc ppha. t spūal'. q. ñ spūales
qui ñ sūt ppe. q ū hūt notīā. defuncē. Siqs at.
a. mandata ñ di. q sēbo. h siqs ig. h ēe mandata
di. ūuult ēdet. ēe mandata dei. igno. adū
sitū. ī ep̄babīt. ī ū cognoscet ēe. ūt p̄destinatos. ȳt ineūglio legī. dūl dicūt malus. nel
ad uos. ī ū nouū uos ēe meos. t ūt p̄destinatos. ī rēte qui nesē dnī ēe. q dīc aple. ī pe ad uo
ignorabī ī die iudicij. vel ita. Siqs. rē. Soli
dam uult ēe. aple
scām spūalē. q do
cet. ī spūalē. debe
ī telligi scīs aut si
qs. q. tenet. q dixi.
ī spūal'. uē. h̄ uel
ligere. h ē. q aut si
quis ū pp. ēe. aut.
ñ. ī siqs ē. q uult. cog. ī uē. ī spūalit.
intelligat. que sēbo uō. q uē spūalia ñ ph
inuit. difficilia ēe. ūba ep̄tāt. cappha. t spūali
uber cognosca. nota q aut. Siquis ū p. aut
spū. q ūtq ñ ē. sūt ita ēe. cognoscat. a ū ecc
uere dt. ita cognoscat. nō cognoscat. q dnī ñ.
man. Siqs a. hec ignorat. ig. h de omīb; q sēp lic
dic h aple tāq ista pena sit illi plectēdi q nō
ualēt dīsēre ineffabilem tuitatis unitatē pu
tilli eū ī ecclīe. ī gl'a nel ī ignorāt q sūbti
lissime disserūt. tū ad gl'am puenīt. q ūpt
um depulsū. p q̄bz mortuus est. ī. Dong ī
die dehis q̄ ūtr ad pauca intelligīmā. eāq
grauam. q̄ titulā q̄ thac uita dare tanta
ē. pōt puenīt. ī. dep̄dicens q fidem ī more
dūcant. ī ū lingua ppha ponāt ū illa ūp
turbare agant. q. ppheue spē. ī ū uos loqui
coget ū mulieres taceāt. ī ecclia. ū oīa honeste

ūsedny ordiēs fiat. cōtheet g. y ad pacīē ordīe reuo
cat mq̄eos tanto ad ledicōnē facilior el q̄to ñ u
debantur. spū grette. cū sībiēdo cuncta tbarent
rē. Siqs ig. ih p̄dicta. siue magū. siue pau
lit. ig. ī. mpbabīt.
Honiq. si adleiam re
feras. ignat dē aliqs
taliq. quū ī iudi
cio. quib'dam dīc. ū
nouu uos. ī. eor ī pba
to h̄ubo ī simulata ē.
Itaq. a q̄ uñ p̄tato
elūcat. Itaq o fīs e
mulamuu. ī delide
rate. ppha ue. ī tū lon
gius. nolite phi
be. ne fiat dissensio.
Omīa ai. a dico no
lite phibere. ī. omīa
tam hec q̄ alia fiat iu
ñ puerulu. ī. ho. ī. ēpa
ce. ī sc o. p̄dictū ūum
li mū ulu. pp̄ dat. No
tū ai. sīmto ēcīe de do
nul spē. ī. ag de relur
rectōne mortuoy. hac
utiq ēa q ēpō docē
te recte ēd idīlet de ea
p̄ea. tū q̄ dā pulo q̄s corrupta ab hac fide recesse
rāt ūpā. g. suā p̄bat primo p relurrectōīe. ī. deū
palam ita. ad. de spūalib; huc ulq docau. ī. m
o fīs. fa u n. eū. de relurrectōē mortuoy. q tā p. u
a ñ ē. nouū q rac. ī. dig acceptōē udicat ūl. tā
ī statū. ī. stare dat uob. q sū eo cadūl. p q̄ salua
mūu. tā q̄ cīe studiē. ī. saluabumus ī sūto. mūrate
rē ī spectu. sīm̄ reuerēt. Qua rōne p̄dica. u. ī. sīte.
ūtā eūglīū. ī. relurrectōnē. mortuoy. ea rōne q̄ p̄
mam uob. ī. p relurrectōnē. ī. teneāt ī. dico. ū. sīm
sūra. ēte. ī. aut teneāt
relurrectōnē mortuoy
aut ī casū ē. fidel ā
ñ accep̄. ñ spe relur
rectōis. Vita. ū. ī. sal
uatōm dico ū. ē. ēte.
ūtā. id q̄ p̄dicau uo
b ad firmationē relur
rectōis mortuoy. Gra
ff. ūtūd. uo. īp. ī. ūtē
maria. ī. adhuc ūdo.
q ac. aspū sēō ū tyri.
ī. ppetīs n. ī. h dico.

ab:

caulm̃ris leo sc̃ptãs
ꝛ qꝫ sepult̃ ē ꝛ qꝫ re
surrex̃. tria die. sed
sc̃ptã l ꝛ qꝫ us ē cep
he ꝛ p̃ea. xi. Dam̃
us ēp̃ b̃ q̃ q̃ qñ gñtas
trib̃ lint. ex qb̃ mlt̃
manēt usq; adhuc.

Quida x dormēt.
uuificaū nos ꝛ ī die tuo resurgēs ꝛ uuuem ī os
pectu ei. si x mortū ꝛ sepult̃ resurrex̃. ne dubitem l
mortuos ꝛ sepultos resurgē. ꝛ ītēdi. q̃ uu. ē. p̃ re
surrectionē ce. ꝛ pet̃ p̃ q̃ alys suis q̃b̃ apparuisse le
gī. ī euāglio. alr̃ ītrū. cēt q̃ p̃mo mulieribz appa
ruisse legē. ꝛp̃ us ē. xi. aplis ī clausu. alia littā hī
xry. q̃ sp̃lis nodochē accep̃t ut. pars maior ē. aut po
tior. solēt eaul. noīe ꝛ illud ꝓphendi q̃ ad p̃ūm nom
ūp̃net. q̃l ītta dām ē. sōne ego xry. uolebeg. ē tū
uidas de electis ū cēt. ꝛ h̄ ta dr̃. hē ꝫ nūm ē arcto
gra coducel hūt ūū. q̃cq̃ xry. s. illi eo mio ī ttiā gāt. s.
xi. ū nulli coducel hūt q̃ ēdo p̃bat ol hoies ꝫ dasse ne
utrū tū ūtāta repugnat. Deiū uē. p̃ q̃ qñ. s. ꝫ
ñ ī euāglio legē. erq̃b̃ mlti. m. mād. q̃ testes ꝫ siq̃ us
abeis. Quida x illoy. dr̃ ī mortuꝰ ꝫ ih̄ testimoio.
p̃manēt el. Deiū uē. ia. sup̃ stant. ñ h̄ ī euāglio ē de
ū. ap̃. o. apparuit ī al
ē hoē. Douissime x o.
. s. p̃ ascēsionē. ui. ū.
p̃ū decelo p̃ oīa ī te
plo. ꝫ dico. ta q̃ abor
ꝫ simulu abortuo. q̃
coact̃ ē. addñ ōtra ū
abortū. cogit̃ nasci vt
abortū dr̃. q̃ ex̃ tp̃l
nat̃ ī x. aplat̃ accep̃t ia
x. ī celo assūpto. Abortū
ꝫ dr̃. q̃ ex̃ tp̃l legitimꝰ
no grū nasc̃. ꝫ añq̃ de
bēat. t p̃. Sic ꝫ paulus
h̄ dicit̃ ē abortū. q̃ tar
di natē. ī x. q̃ debuit
vt sunt abortuo dr̃. q̃ minor alijs aplis erat. olida

dño.

ab:

ag̃. id tōfi
cū.
ag̃. exhu
mo. ge.

ab:

ab:

dño. Deꝰ ego x. solus sū gra. dī mecū. Si
ue ꝫ ego. sue illi
sic p̃dicam⁹ ꝫ sic
ēdidistis. Sia x̃
p̃dicat̃ q̃ resurre
x̃ a mortuis. q̃m
q̃a dñs ī uob q̃m
resurrecto mortu
oꝝ nē. q̃. si. e. s. u. l. ꝫ ego. ꝫ illi. sic. ꝫ p̃ gra. p̃du
ruol. sic. ꝫ p̃ gra. ēdidistis. Sia. huc usq; ostēdit
x̃ resurrexisse. nē p̃ resurrectionē ei. p̃bat resur
rectionem mortuoꝝ. q̃ tra ostat x̃ resurrexisse a
morte. Sia h̄ ē. l. si. x̃ re. amor. q̃ ē effica. ca. resur
rectois mortuoꝝ. q̃ p̃. aboib; uis aplis. q̃m. dñs
q̃a. ī uob q̃m resurrectio mortuoꝝ. ñ ē futura

Si x̄ resurrectio mortuoꝝ nō ē ne q̄ x̄ resurrexit. Si x̄ nō resurrexit in anūl ē p̄dicatio nr̄a. i anūl ē & fi des nr̄a. Inuen imur & falsi testes qui testimoniū dixim⁹ ad uſ⁹ dm̄ q̄ suscitauit xp̄m q̄ſ suscitauit eum si mortui non resurgūt. Si enim mortui non resurgūt nec x̄ resurrexit. Quod si x̄ non resurrexit uana ē fides uestra adhuc estis in peccatis uestris. Ergo & q dormierūt in x̄po pierūt. Si in hac uita tm̄ in x̄o spe rātes sum⁹ miseri

Si x̄. qi dix̄ q̄da nec futura. & si hē. i resurrectio mortuoꝝ nec futura dicendum ē. q nec x̄ surrexit. q tota ps̄ p suos fec̄. h pleudo apli tñ dicant q negabāt uitam futurā dicentes xp̄m nō uenisse in carne. nec passū. nec resurrexisse. Si x̄. nequis neget resurrectionē x̄ subd. io uenerā dicēs. si x̄. x̄ nō surrexit. fides uestra uana ē. & falsa. nam & uestra resurrectio uana ē. & falsa. & uestra remissio peccatorum. Si hec ita sunt. & nos falsi testes dei. & mendaces inuenimur. quia locuti sumus aduersus deum. quod suscitauerit xp̄m quem non suscitauit. si mortui non resurgunt. Si enim mortui non resurgunt nec x̄ resurrexit. Si autem x̄ non resurrexit uana ē fides uestra. adhuc estis in peccatis uestris. Ergo & q dormierūt in x̄o pierūt. Si in hac uita tm̄ in x̄o sperantes sumus miseri

ag. adicto.

ag. dedit.

rabiliores sum⁹ omnibus hoīb⁹. Nūc x̄ resurrexit a mortuis. primitie dormientium. Quoniam quidem per hominem mors. & per hominem resurrectio mortuoꝝ. Sicut enim in adam omnes moriuntur. ita & in x̄o omnes uiuificabuntur. Vnusquisque autem in suo ordine. primitie x̄. deinde hi qui x̄i sunt in aduentu ei⁹. deinde finis. cum tradiderit regnum deo & patri. cum euacuauerit omnem principatum & potestatem & uirtutem. Oportet enim illum regnare donec ponat omnes inimicos sub pedibus ei⁹. Nouissima autem inimica destruetur mors. Omnia enim subiecit sub pedibus ei⁹. Cum autem dicat omnia subiecta sunt. manifestum quia preter eum qui subiecit illi omnia. Cum autem subiecta illi fuerint omnia. tunc & ipse filius subiectus erit illi qui subiecit sibi omnia. ut sit deus omnia in omnibus. Alioquin quid facient qui baptizantur pro mortuis. si omnino mortui non resurgunt. ut quid & baptizantur pro illis. Et nos quid periclitamur omni hora. quotidie morior per uestram gloriam fratres quam habeo in x̄o ihesu domino nostro. Secundum hominem ut bestias pugnauerim ephesi. quid mihi prodest si mortui non resurgunt. manducemus & bibamus. cras enim moriemur. Nolite seduci. corrumpunt bonos mores colloquia prava. Euigilate iuste & nolite peccare. Ignorantiam enim dei quidam habent. ad uerecundiam uestram dico. Sed dicet aliquis. quomodo resurgunt mortui. quali autem corpore ueniunt. Insipiens tu quod seminas non uiuificatur nisi prius moriatur. Et quod seminas non corpus quod futurum est seminas sed nudum granum. ut puta tritici aut alicuius ceterorum. Deus autem dat illi corpus sicut uoluit. & unicuique seminum proprium corpus. Non omnis caro eadem caro. sed alia quidem hominum. alia autem pecorum. alia uolucrum. alia piscium. Et corpora celestia. & corpora terrestria. Sed alia celestium gloria. alia autem terrestrium. Alia gloria solis. & alia gloria lunae. & alia gloria stellarum. Stella enim a stella differt in gloria. Sic & resurrectio mortuorum. Seminatur in corruptione. surget in incorruptione. Seminatur in ignobilitate. surget in gloria. Seminatur in infirmitate. surget in uirtute. Seminatur corpus animale. surget corpus spirituale. Sicut est corpus animale. ita & spirituale. Sicut scriptum est. factus est primus homo adam in animam uiuentem. nouissimus adam in spiritum uiuificantem. Sed non prius quod spirituale est. sed quod animale. deinde quod spirituale. Primus homo de terra terrenus. secundus homo de celo celestis. Qualis terrenus. tales & terreni. & qualis celestis. tales & celestes. Et sicut portauimus imaginem terreni. portemus & imaginem celestis. Hoc autem dico fratres. quoniam caro & sanguis regnum dei possidere non possunt. neque corruptio incorruptelam possidebit. Ecce mysterium uobis dico. Omnes quidem resurgemus. sed non omnes immutabimur. In momento in ictu oculi. in nouissima tuba. canet enim tuba. & mortui resurgent incorruptibiles. & nos immutabimur. Oportet enim corruptibile hoc induere incorruptelam. & mortale hoc induere immortalitatem. Cum autem mortale hoc induerit immortalitatem. tunc fiet sermo qui scriptus est. Absorpta est mors in uictoria. Vbi mors uictoria tua. Vbi mors stimulus tuus. Stimulus autem mortis peccatum. Virtus autem peccati lex. Deo autem gratias qui dedit nobis uictoriam per dominum nostrum ihesum x̄m. Itaque fratres mei dilectissimi stabiles estote & immobiles. abundantes in opere domini semper. scientes quod labor uester non est inanis in domino.

Et hec ideo omnia scripta sunt. ut ostenderetur quia nemo ad mortem natus est. neque ullum peccatum mortale. Et quia omnis pena filiorum. siue temporalis siue mortalis. in gratia fuit filiorum. Et quia omnis mortalis pena filiorum. ex peccato primi hominis. Et quia omnis pena filiorum. ex peccato primi hominis. Et quia omnis pena filiorum. ex peccato primi hominis. Et quia omn

hr. dem. q̄ s̄ x. iaduentū ei. l. reiungēt. v cuenīt
adiudicatū. O eiñ fi. er. v sūmatō. h pon adcō
mūdatōnē reiurrectō
nul q̄ ipleta. r finul
er mdu. r sūmatio
oūm. r her. ex tāt. v re
pleuauīt regū. v il
los q̄l iboīs opib.
rex dō cātor suo in
q̄mū ē hō. r pū suo
in q̄mū ē dīs. so aut
dr tradere pat. uol
tendat. q̄ alia plona ē filī.
te. r nutrite. q̄ pr. Hon g̃ hic ab arcem x
trad rue regū dō. r pat. v adimat s̄ q̄ q̄da ma
li. loq̄ cōdeer ex dr trad dō regū dō. r pū. v lep at
upē. t spē. l. q̄ sumt ē prē. uni ē dīs. filī. r spē. s. ad g
ē. ēt. re. de. r pa. q. ū ñ hāt regū dīs pr. l. h ita
deūē. ēt. r. d. r p. ē p duxer tāt el. ad rēplatio
nē di pat. l. uetimus omūm. r rege l sēpitna. r gau
diū g̃ te finul er. ē regū. v ql redemit sāgne filī
tūdert templando dō. r pat. ñ g upē ādmat s.
qm dīs ē. ē pacer. te fulgebt ut sic sol i regno
p. e. Regū fulgebt i regno. ē regno uenit regū
q ne oram. ē dīs. aduenat regū tuū. tāt q
regnū pat. qui regit. q semnauit ē tuū mino
rē. p duc ad spēm. unq ecst. ū recessit a prē. si
dēs. ipe ei q redemit sangue suo. dā s h reg
nū ei. cui regnū i ē oīs cāta. s. alī dr regnū x. oīs
cāta. alī eccla. Regnū x dr oīs cāta sed potes
tate dignitatis eccla ū sedm pcatē. fidei. q̄ dei
lo ē. r ē. sens. ēt. r. d. r p. v ē p duxit illos. ad
spēm dignitatis. iq̄bz nē regnat dīs. p fidē. q te re
uelabit. a filio pat. cui nemo nouit. pa. r fi.
neu filio. re. u. r ecclia. filij ē prē. r l seō. ui
debī. q solus mūdi cordiū dabit. q ē. sūma ba
tudo. Vt ita ēt ar. d. r p. v ē pattem regnare
monstrauit. q ñ ēdit. te ū p spēm manifesta
tionēq̄ clarescet. secst. r ecclia sunt Q uem
o. p. r po. rū. dūdurat mund. angli anglis
p sūt. demonel demonibz. hoīel hoībz. adu
ersatē uniuersū. t decepationē. l. oībz collectis.
tam oīs p latio cessabit. q nec cia ñ erit. hāc
a p lationē dr x euacuare. q suos dīs. i regno.
exaltabit. q hic fuer t hūles. sic upē ex hūili
tate regnat. q hūit distingue. p nā. die mano
rel. r po. die minore l. iit. illos q miracla faciūt
t fortes hoīel. s. it cessabit omīs ēatē p lato in
anglis. r hoībz. Cessabit timor. regnabit caritas
ñ erit it p sidēt el: et subditos ulla dissensio ut
i eua. o. p. r po. rū. q te notū et oībz. mich hoc

aliq̄s tenor l. t celestel huīusse. ex se. l. abillo ex
quo s̄ oīa O portet x. a
tēm. oportet. il. reg. o ecte. q. alit scripte. fal
se ēent. r q̄m regnat
portet suos suscitare
oportet regnare dico
do. po. i futō. dīs. i. l. p.
ytta a tāt regnū.
euacuabit potestatē
l. s. opor. il. r. v regū
eius unū manifesta
ri. do. po. i. p̄ solūta
riost coactos. sub pe.
v sub plena subiectō
ne. t sub humanitate
sua. ut pām reuerētiat
r honorēt. r ut pīm hoī
nē dīm. r regē oīum ag
noscāt. r ē sens. Iuste
rum oportet reg eius
manifestari donec eū
regnare. fateant dīs
mūmos et l. r illi. a
ge munus uisuri sint.
r ita de. subdent. et
illi q aduersoy bati
tudinē. ñ prenēt. q
upi eū regnare. ut la
regnū eius manifesta
tione ostuli fatebunt. Attende q ait. do. po.
rē. ñ eōm tradīnē. q. ē posūt mūmos sub
pedibz ñ sit p ea regnatur ul. s. ad tantam
audentiam regū p ducet. ut mūmus ñ. au de
ant negare q regnet. q amplī ñ erit manife
stū. r si amplius duret. aliud ē. ñ amplius ma
nifestau. aliud ñ amplī p manē. s. amplī ma
nifestau ē. ñ sit manifestū. ñ amplius per
manē. si ēē. p leuabitur. q. ñ a manifestu l
ēt regū x. q ē oībz clarū mūmos l. dicēdo. do
maiorem excludit manifestationē reg. ñ am
plioē. p manētia. sta i dīm ē. oct. nri ad dīm
donec. m. no. ñ ut ē aūtat ē mulerē sūt s. ut
nich āpli. uq̄rat. ut alia ū o stat. q. r. p ote
state sustentandi hīt. Sm subd. D ouisti. a. sm
cōm dam resurrectionis ē. h. q. m regnat xp̄s
t ē regnabit. s. mors mū. aū mūmos ut p
la. nobis destruēt. no. q. ñ ēt. q destruat. p
q. mortale. hi duīt imortalitatē. q āpli nō
dissoluent hoīes. sic h ecia arbitrāt. O mia ms
q. oīa ponet sub pedibz q. uniq. posūt. q. sēpta
dicat. q dīs pr. subiecit omnia sub pedibz eius

ādr ::

ādr sīc no.

ādr det.

ādr det.
ādr i lu go. c.
lxx. xxx. ādr det

ādr ex lu go.
c. lxx. uj.

dm̄io

ādr

x. ut mortē destruat. eū q̄ subiect oīa. sīm dubio patet. unde intelligi. huic ei euāgelio mīstul loqs x̄ ad patrē. reſert q̄ hoc. nō solū ꝓpē formā ſeruꝰ. ſ. ꝫ ꝓpter naturā. deq̄ ē. et deq̄ eqt̄ ē et deq̄ ē hoc scripta quoꝝ intelligi debeat. ostēdit subdens. Cum. a. scripta dicat. illud obstat quia auctoritate q̄ oīa sibi. du. sub. ē. et. ſ. x̄. pē eū. et dicitur ei. q̄ subiect. e. o. a. sic ex nullo ē tra nitta rōe potē alicui ee subiect. Ipe ꝫ. ꝓpter naturā ē omnīū Cōtra. a. dē nō ē et subiacꝰ ſ. potest ipe

Cōtra subta fuerit illi oīa. tūc ipe. filio subtā fuerit illi. q̄s subiecit omnia aut sit ds oīa in oib. dō. f. q̄ ē hō. q̄ tta aut. cōtra sub. fu. illi. et filio oīa tūc ē. et. ipā plata de ipe filio. f. q̄ hō. sub. et. ē corpe suo. q̄ ē. eccla illi q̄ su. ē. o. Attende q̄ aut. ē fuit. subta nō h̄ dic. q̄n. et. m. subta sit. et q̄ aut. ꝫ ip. sub. et. nō h̄ tā dic. q̄n ū sub sit. ſ. q̄ dā gre loco is unū q̄ plinq loqt̄ scripta. ū q̄ scpe ē. tē aliq̄ si dicant ē una pt̄ ogīa abeo ut ē nomī di scīm scp sit. dē nī oio ne dnica. Sātice nomī. t. et scīm. ee. ogītel eccl. ſta ꝫ sup dcm ē. et. te. d. et pa. et ē patrē negre mōstrauit. Simit. nullo. huiacuabit. o. p. et. q̄ tō oīb ee. nō. nich ꝓhibuisse. poterat. ſ. te nol. t. celestel. ū adō. gr. q̄ ſ oīa tē. nulli spel alia remanebit. tā q̄ ꝓncipe. ū dō. et. sensus. ē. o. ſ. il. su. i. subta ee. i. nouissīt. et. et ipe. ſ. e. il. q̄ ſ. sub. et ignorasset illi subiect ē. ſ. forma ſeruꝰ. cui ē equat. ſ. formā dī. ū sit. et ē erit subē. tā nī ū sed altam naturā. ſ. diuinā sit ds. unus ē pter. et spūs. ſ. ens oīa q̄ de ida ꝓ sunt. i. oīb. sibi. suis. q̄ ꝓ mū ut. ſ. ē ipe. q̄ dedit ut. tē. q̄ ds ē. uū faciet. Oīa q̄ ē. q̄ honeste delectant. q̄ ds ē. et. iusta. et sal. iuc tus. et copia. et gta. et honor. et pax. et simul. deli cioꝝ. et oīa bōa. et h ē oīb. Inquib dam eius potā aliq̄ ē dilata. Ipa. a. ē. tutas ab sq̄ dubi tate nī sure ē. et. inter malū el. i. una uta ē. ſ. uane. mūdoꝝ dignatel. ſ. ū ds ē. et oīa oīb. et. i. dispari claritate. par gaudiū. q̄ h̄ebit figli. cōe sit oīb. q̄ i. gta. capitul. oīū ē. pūctm. cauta. ſ. Vt tā ū agat de. ex. f. diuinitate. ē. sub. o. f. il. i. cōis adoratiōē. x̄ ū dñi. te. et ipe. f. ſ. ē. il. q̄ sub. ſ. o. et. te. x̄. se. dñi. ostēdet ſ. do ū unī ꝓncipy sū mā. ni. et habet. auctoritas. maneat. ita. ostendet se dñi. de do. ū. nī sit ds. unī oīb. et. o. fessione omīū. ex. q̄ oīa. Cū ꝫ. discet oīs. tā. x̄. ē sui

cap x̄. a. cap ē. dm. nīsi ē ds oīb. et. i. ꝓtestio ē oī um. ſ. oīs. cāta. faciēt. ipm ē. ex quo. ſ. oīa. q̄ oīa ex ipo. ſ. Sīū dicit. ū sit ds oīb. intelliget. oī bus. q̄ dē ē. et. ꝓ affectū. t. ꝓ cōmunionē. sīsū nīsi oīa ex ipo ē. ſ. ēdicit. oīa oīb. significatiū. q̄ ex ipo. ſ. oīa. et oīb. ē ex ipe. q̄ ab ipo cāta. ſ. Inuisibilia. et. oīa. ū. ſ. ē. et. ſ. ē. et. ſ. x̄. pē. ē. et. ſ. ē. et. ſ. x̄. pē. ē. et. ſ. ē. et. ſ. x̄. pē

xiiio.

fidē ut resurrectio ē ostēd. nē. seng. alio. ut resurrectio mortuoy. nō tm fuit illu. qui bap. p. m. ut uice eoy q̄ mortui. q̄d ta. ut q̄d p̄duut ipi mortui. ut q̄d p̄dūt illi. qui resurrectā nō sē q̄ uiui baptizant p̄ eil. michi utq. ut iō mo. ut re. ut q̄d. ī. b. p̄l. ut illi. ut mortui ē peccā. nō remittit. nē ā fuit resurrectōis. ad. Si stulta ado ēta. q̄ de futā resurrectione. uos nō debet dubitare. Sēa. Vtq̄. q̄. Si mortui nō resurgūt. ut q̄d. uos q̄ stulta sūt p̄dicta. l. sapiēte lu deū. hoc enī discunt ap̄ dicta. dum ait. nos ut q̄d ig̃. uos. p̄clarū. ut p̄cta patrū. oī hora. ī non solū p̄ctm patrū. l. ī. mo. co. ut p̄cta mo ut subeo. ostēs tp̄. q. ū. l. ut uos etiā gtam. sc. tp̄ gtam uram. uro. l. ecce aplc uerat. ut sciam. quenū uerane. nē. peccatū. l. nō undubitāter. dē. ut nō. ē. nūtare. q̄m uerādi uoluerit dīe peccare. fallum q̄ uerane. q̄uis nē ecc̄ p̄cepta uerator q̄ nō. amalo uerator. l. ī. dulo. t uisurmi q̄ nō alē dit. Sēa. q. nē. q̄ p gtam tp̄ gtam dico. nō q̄ de humana. l. etiā. qua iam ha. spe. mr. ut. d. u. ut dum sidero. q. ipe p passionē. ē glorificat. Sm̄. si mortui. non re. q. nō. pd. si pugi. ut disputau. ad bestias ephesi. ut. ēc. bestiale uiuere. l. ī ephelo. pugnau. dico. agens. l. ho. ut rōabile. q. hoīs. ē. erūde. nō mori hominē. ut bestiā. Sm̄ si mortui nō resurgūt. h̄ solū restat. Manducem. ut bi. cr. tp̄. ut ipse primo moueā. h̄ tp̄. de ysaia sūm aplc. re. ē. ibi uoy. ut deoy. desp̄ātū. ī. captiuitate. q. aplc refert ad illos. q̄ de resurrectione. dubitabāt. h̄ tp̄. dicit eos. q̄ q̄ nich fu turū sit. p̄ mortem uenturi tantum stu dent. ut p̄ corpa. q̄ si dem allerentur resurrectionē. irrideāt. di centes. q̄. si nō uenit. non audiui uocem cuiq̄. ī uenturi. ex quo mortui ē. annus attulit. p̄. nil. nulli. uocē. nō audiui. ab relpōdet. Scitte si p̄. nul surgēt ecclēs. dē omnīū surgēt. ut nō ecclis. qui uolunt. mori ut resurgēt. ut oz uni ecclīe. ne amittāt decipēm. Ecclēs itm p̄.

Manducem. ut bam. ut alt. mo riem. Nolite se duci. Corrūpūt mores bōs collo qua mala. Euigilate iuste. ut nō uolite peccare. Ignorātiā dī. quā hīt. Adreuen tiā uob loqr. mortuo. ut iam de ipsa. Sed dicet aliq̄s Quom resur gēt mortui. Qualiter corpe uenīet. Insi piēs tu q̄ semi nas nō uiuific at. ut p̄ moriat. Et q̄ seminas. nō corp q̄ futū. ē semināsi. nudū gñ. ut puta tritici aut alicui ceteoy.

mortuo. ut nō ecclīam ī mortali. q̄. ut se reuerend discaplis p̄buit. q̄bz uidentib; in celū ascēdit. et fidē q̄ decet misso spū oīb; recep. q̄ de mq̄ testimoniū hīt ī celo. testimoniū ī tra. testimoniū ab ag̃lis. testimoniū ab iherusl. ad q̄ remānsit q̄ nō clamet. Delinat. q̄ nūmura maleloq̄tiū. et contūpēciū. mores bōs. colloq̄l mat. Noli. q̄ tp̄ hoīa nolite seduci. ppseudo q̄ media na q̄ uulti. et delp̄al conāt. to q̄ uicim uū lagū mortis uincāt. Oīa. q̄. tp̄. q̄. ut ū seducamini. ū. ut placeat uob colloq̄tiū. q̄ col loq̄a. e. m. c. m b. ut ut el. ut nec at dū sacrāt ūspam resurrectionē. Assiduitas tp̄ p̄ui collo quiū nūte uinat. ut nō ab hīs cauēdū ē. Euig. q̄. h̄ nolite. l. pone illos euigilate ac corpore et sicerul iti. ut p̄. no. p̄. q̄ erig̃ ttica du. l. ne peccetis. illi sc̄lerādo q̄ ig̃rāt dm. uū subd. Ig. no. tp̄. di q̄. h. illi. l. q̄ mortuos resurrectos simul nū ēē. dicebāt ēde. ut h̄ loq̄r uob. aduē. t reue. ut ū el ad q̄lcē uēamini. t uēēdamini. ut ū pudeat uobis ēde ignauis. ut. ad re. uo. lo. ut ad utilitatē uram.

Sed dicet. hactenus p̄ tres ūbos. p̄bau resurrec tionē mortuoy ēē. su tura. in p̄pām rem naturam posse fi. ostēd. nulloy deputare sūt ecclīe q̄ ig̃rātia hīt dīe ūba p̄fert. q̄ tp̄ p̄dic ta p̄bat. resurrectio mortuoy. Si tū dicet. alu ig̃rātiū. quo mō re. ut quo nū. potēt ēē. ut mortui q̄a nul resurgūt. tali die q̄ puratim. h̄ stū posse. ut ita resurgeut. q̄u eoy ue. q̄ nō po sūt aliud ēē q̄m. id. passibile. ut mortale. ut q̄. in aliū corpus p q̄m uram. de resur rectione. impbat fide. sibi sapies ēē. uide re. ēt ut. Ogrue respō det ei. apls dicēs. Inse tu. q̄ nō attendis q̄ cor die. gñ q̄ se. nō uiuit ue getat. nisi. m. ut putrefiat. Cum aūt alii hoīe ū legi auctō ritate agi. l. documēta semiū adhibet q̄bz

mortuor ĩmeli reformatio futa ẽ dat. man ẽtr. natẽ grue. Sẽ. decod. ꝛ corp. qse. nõ le. tale. qr. ꝛ q̃ le. fu. ẽ. ꝯ h ió dic. qñ tr̃ ẽ rnico futũ sit. ſ. qr ne mo seminat. hbãt stipulã. t q̃ ĩpalea mltiplicat ſ requinta gnoꝝ. cõbz nõ semina grum. tõ add. ſ. nu. g. ꝛ puta gñ tritici. aut. alr. ce. semnũ. Dsa. dat ul. gnio corp. ẽ palea. ꝛ quista. ꝛ sic unte.

Dsa dat ulicorp. sic unte. ꝛ nucuq̃ semiñ ꝓ corp. Nõ ois caro eade caro. ſ. alia hoũ. alia pecꝯ. alia caro uolucr. alia a pis cũ. ꝛ corpa celeſtia. ꝛ corpa tr̃estria. ꝛ corpa tr̃estria. hꝫ primet ad differẽtiã. relurgnũ. ꝓ duas gras fidelũ q̃i ead corpa. relurget. ſ. er differã. i gla. ꝛ dignate. q̃uis de ead matia sit. sic ũ ois caro ẽ. eide dignat. ſ. licet sit de eis de ele. ſ. hẽ. qr art. Hõ. o. e. e. ca. ꝛ eide dignat. ſ. a. o. ẽ. a. p. a pis. Inhilistr lenꝫ ẽ. signa canꝫ ẽ sit mortalia differt. nñ utle. ꝓ duũ sit. ab aiantũ. ũ mur. est ſ. relurrectio de mortuor. gla. distabit. Sẽ. ſ. ẽ. ſ. cor. ce. ẽ. ũ pore arbor. ꝛ alior. q̃ tia gnat. sõ. ẽ dr. ſ. ſ. dr. eaue subd. de corpib. ꝛ qis quide caro ẽ corp. ſ. ũ econũ so. ũ ligniũ. t celestia corpa. ꝛ relurgnia. tre. ũ. ante q̃ũ moriat. ũ qr celestis ẽ. ex eo corpa celestia dr eant. ſ. yadam ũ qr tr̃estr ẽ. tr̃estria corpa. Sã. S. alia q̃ũ solũ tr̃estia. differt utle. ſ. ꝛ a celestib. q. tia art. ſ. alia qꝫ celestiũ. q. at. ã tr̃. ꝛ ĩ ꝓa celestia itr se differt. qr. a. ẽ. c. l. a. ct. ſt. a. cla. so. ꝛ hẽ ista. cũ mi nate. sic duũ se tũ claritat. ſ. sic ꝛ homines cum sint uni genꝫ dissimilis tamñ glorie erunt in relurrectione. ut claritas sol

claritas lune. alia claritas stellarum. Stella ff. ab stella differt in claritate. Sic ꝛ te surrectio mortuorum. Semnat in corruptione. surgit in corte. Semnat ĩ ignobilitate. surgit ĩ gla. Semnat ĩ infirmitate. surgit ĩ ice. Semnat ĩ animali corpe. surgit ĩ spirituale corpe.

illoꝝ dignitas exequetur. ꝛ quũ centesimum nũm hñt. lunam ũ claritatẽ compẽretur. illoꝝ dignitas quinquagesimum numerũ hñt. stellis uero. ꝛ quintadecimũ nũm q̃ siderũ. terris aut stellis. ꝛ omniũ nouissimus. ꝓ hoc ergo te surrecto simile ẽ. fidelitas enim non potest claram relurrectionem habere. q̃a sic̃ carbo a nete suo coopt̃us obcecatur. nta ꝛ hui ꝓ fidia ꝛ herrons tenebris circumdatu. luce carebunt.

Stella. a. q̃i abitl. s. sole. ꝛ luna. ꝛ stellis differt. qr ꝛ int se differt stella ff. dif. ast. ĩ claritate. ꝛ differens ẽ. relurrnio. ita differens corpe relurget. mortuu. ꝓ solum ꝛ ingenna supplicorum. ſ. ut regno celesti ꝓ oꝝ. morum. multe sunt differentie. Vnde ait. Iudomo pris mei mansiones multe sunt. hec sunt duersi merrtoꝝ. munera uita eterna dignatꝰ. et si idem denarius. ꝛ uita eterna sit omnib. Eundem uero denarium pater familias dedit hominib. qui operati sunt in uinea. quo denario utiq; aliquid significatur. quod omnes communiter. habebunt. licet ẽ. ꝓa uita eterna. ipsum regnum celorum. ipsa claritas relurrectionis. ꝛ tamen aliusꝰ. alio magis. aliusꝰ alio mitꝰ. fulgebit. Ergo. ꝛ unite erit mansiones. ꝛ unusꝰ denariusꝰ. q̃. ꝛ una ẽ beatitudo quam ꝓ si ꝓcipiunt. ꝛ disparitates tribuiones qualitas et cum sint in pares qualitates. ſ. nõ ds ẽ. omnia ĩ oib. ꝛ q̃ ds caritas ẽ. ꝓ caritatẽ fiet. ut q̃ hñt singli cõe sit omnib. Semnat. q̃i ĩ differens gla. relurget ſ. hoc communiter habebit. q̃ incorrupti erit. ꝛ hẽ. q̃ art. Corp. le. ꝛ sepelit. t mox. ĩcor. ꝛ ut corrupat. t semnat incor. ꝛ ocapit. corruptibile. ꝛ surget. ĩ incor. ꝛ ĩ mortale. ꝛ ipassibile. ꝛ q̃nis hõ ergo ocapit. ut q̃ ad dissolutionem sit corruptibilis. ꝛ post uermib. scatebit. ĩ rel. ĩ te. t. ĩcor. Semnat ꝛ mort. ꝛ sepelit in corrupt

äbr

Johs ch.

äg. äg. de sã. ultegritate.

äg fulgẽt.

äbr

tate surget ūr
ute. Seminat
corp aīale surget corp
ỹ spuale. Sic ē corp aīale
ē corp spuale. Sic sept ē. fact
ē ỹm hō adā in
aīam uuuētē. no
uissim adā. ilpō
uuificatē. Sed
nō ỹ q spuale
ē. l, q aīale. ē. de
ūn q spitale est,

ūgb. ⁊ sīn oīm honore. ⁊ sīmg. ⁊ gloslū. Sē. seminat. ⁊ occipit mīsmutate. ⁊ tale aū quelibet noceat. sur. ī ut. ⁊ ī potīa aū nuch noceat. ⁊ sepelit. ūtur. qm immobile ē. ⁊ irregibile. qm nō ualet. se mouē ut regē. surmur. ⁊ uere. uuū. ⁊ uegetat ū. Quid ꝑ ūgta. Rem cor aīa. ⁊ talē q abiī sustentet. ut uuat. ⁊ q nichil habet abaīa. ūq se lītī cat. pēa sicut cerā. animalia. sur. cor spua. ⁊ tale q iam ab nonegeat tūlient. unaturā spc. ⁊ hnē. qdam spuālia. ⁊ spū natālia. qagile ē. ⁊ leue ab ūegē. ⁊ nota q aut. sur. c. s. hō dic spc. qī corp spū uiuitat. ut q dā putant. Sic ỹ. aīale corp ūē aīa. l, corp. ita ⁊ spuale. corpul ū spm debemul. putare. l, corp. Vūrdmm talē opīonē dscaploy. deluo corpe retellēs dyr palpate. ⁊ uidete qm spc. c. ⁊. o. ū. h. lume uiuhre. Sḡ tā spuale erat corp. ỹ. ī ū spē erat. ūn. ⁊ l, non dic spc. spuale. q tē spū plene. sub dē corp ū iam repugnabit. ⁊ q spūsumule ē. q nec aliq corruptionē patet ūr aluīal egebit. ū hō añ pec̄ eguit. Ex nota q corp ēdicat tūtum ad uncorruptionē. corruptionul facit mentionē ut ostendatur. maior dignitul resurrectionul. Sic ē corp. qī. ỹ ē corpus surget. spuale. q. l, modo. oēa. ē. ⁊ ostat qūq. ē. ⁊ spū. ale. sic ē ỹ. aīale l sunul. q pī. nr. adā fēz. ē canat. ī aīa uuiēte. sic erunt ī resurrectiōe spualel. q pr nr. l. ỹ. fēz ē. spuat. ī sua resurrectiōe. ilpm uuificatē. q sic expōn sic ē sic sc. ē. q būdixa male. sic ē. t. sic sp tū ē. ungenel. l. nos ē. aīalel. ab aīali pē p creatol. Sept ē. ỹ ūbu. q p. hō. a. t. ē. ī a. uu. hic expoūq̄ sit animale corpus ēant t. ē. ī a. uu. ⁊ po

abopt corp uuificatē. l, no. adā. ỹ. ỹ. h degenesuūlumt. h, addaptetēs ē. ilpm. uu. ⁊ qu. ta corp uuificaret. ū ult ū egēt aliq sulstūtatiōe. ū eēt solubile. h expoī q̄d ūt spuāle. h ỹ. ī aīa uuentē. ⁊ spm uuificatē mē ē. uolut. ūllic sit corp aīale. h spuāle. aīa ỹ i corpe. aīali q̄dē. uū. l, ū uuificat. usq adaufendā corruptionē. Incorpe ū spuāli q p ỹ fecte. adhet duo. sic uuificat. ū spuāle corp efficiat. Attende q̄ dr. adam. ⁊ nouissim. adam dr. q de eade matia ē. Nouissim q p ỹ eū. ū succedit aliul. q sit caput. auctor hūanu gūl. sic illi duo fuerē. totum ỹ. genl hūan. quodām q illi duo hoīel. l. pm. adam. ⁊ sedz. q. exillo q natu. exillo renatiō utriq dr pr. humanu gūl. vt aliql. ū mutatl. ita pot. legi illud. Si est cor ūpbet qī arelatiuus. corp ē. spuāle. qi bn dyr. spuāle. q ū ē cor a q. ē. ⁊ l. Cui ỹ. dr. corp. frustra addit. aīale. ū sit aliud spuāle. ad aū dscp aīa dr aīale. q ā sit aīale. p bat. pauctoritatē genesis. ⁊ fez ē. nē. q̄ mutat. t ita si ē. c. nē. qī benedyr. corpus aīale. ⁊ corp spuāle. sic a ē. cor a nē c. l. q aīale sit p bat. pgenesim ibi

Hoc ē p. hō. nē. q sit spuāle. ostend ibi. q nouissimul adam. hoc uerbo. sensul. ū mutatur. h, ū. quasi dyr. coppa. futura spuālia, h, nec̄ dubitet an aīale p sit spuāle ū p bat p silmudnē. q ỹ. fez ī spm uuificatē. l, ū. pr fuit ieo q spi. ē l, qd. a. ē. p fuit ỹ. deū q. t spta. ē. sicut deuob. qb fieri potāt. Sic ỹ. exprul. uuul q̄l q. h ỹ. expectet. l. ū de animali fiat spuat. deū uū animal el. ⁊ uū sint sim spuāles. ostendit sub denl. Prim. h. nē. q ūue. pm hō fez ē. m aīam uuiētē. q p. h. ē. dcta. qd de pulue tre formatul ē. ⁊ nō ē. tēr. ⁊ aīat. ⁊ passibīl. ex natā. sed hō ē. fez i spm uuificatē. q sedz hō ē. de celo. ⁊ q diuina natā fuit. humane naturum ta. ⁊ nō celestul. ⁊ spū al. ū resurrectione fez. t ce. dr. q̄ non humano trāu. l, mu ta diuino occipē. et natul. q̄t. ā. t. p̄ sū tt. ⁊ animalis. ⁊ mortalul. talel. ⁊ trem. l. aīalel. ex aīali. ⁊ mor talel. ex mortali. ⁊ q̄t ē. celestul. pē. ⁊ spuāl.

Prim hō de tra
trem. sedz hō.
de celo celestis.
Quat trem. talel
⁊ celestel. Igū
sic portauum.

aīa. ⁊ aīat. ⁊ passibīl. ex natā. sedz hō ē. fez i spm uuificatē. q sedz hō ē. de celo. ⁊ q diuina natā fuit. humane naturum ta. ⁊ nō celestul. ⁊ spū al. ū resurrectione fez. t ce. dr. q̄ non humano trāu. l, mu ta diuino occipē. et natul. q̄t. ā. t. p̄ sū tt. ⁊ animalis. ⁊ mortalul. talel. ⁊ trem. l. aīalel. ex aīali. ⁊ mortalul. ⁊ q̄t ē. celestul. pē. ⁊ spuāl.

imaginē tēnupo-
tem imaginē ce-
lestis. Hoc ā dico
fīl qm caro nō hās
regnū dei possidē
nīpōt. Nec cor
ruptō incorrupte
lā possidebit.

ūt. ī pol. reg. dī. ūē q
mul. ꝛ lāgul. ꝛ aḡ lectuēs corruptō i pecū. q nec
cor pol. ī coꝛu. ꝛ le īmortalē. t nōie carnis ꝛ
lāguinis. hic accipit opa cānul. ꝙ cānē ꝙ lā
guīnē. uentrē. ꝛ libidinē. ꝛ opa cānul q̄bi nō
erit. ligē. nōles eos arbitꝛꝝ le factos talia ī
regno celoꝝ q̄lia fuit ī hac uita. licē uidi pu
tabāt. Judei ꝙ cōtendebāt fūtā resurrectionē ī
more q̄nūc. ubi nubent. ꝛ gnabit. uīl ladu
ceus respōdet. ī potānt. ꝓponēt ibi q̄stionē. de
septē uiris mulierē. q cānalī. de resurrectōe
cogitabāt. q aplē remouēs dīc. hā. q̄ si ꝓpdicis
stat q resurgent. hā dico. t. q. c. ꝛ. l. ꝛ opa cā
nul. ꝛ lāguinis. ū. p. r. d. ꝛ nō erit. ī regno dei. ꝛ
uē ū. q cor. cānul. ēs opa illa. nīpo. ī coꝛ. ꝛ nō
erit. ī regno. ī corruptibilu. vt cānul. ꝛ lāgul no
mine. ꝓpā corruptō cānul. ꝛ lāgul. intligē. quia
q ī regno illo nō erit. ū caro ī corruptibit erit.
sō ꝙ sic accipiēd ē. q aut aplē. q̄ cānul. fuba. ī
regno dī. nō sit futā. ꝛ hē. hā. q̄ stat. q resur
gent ul. hā dī t. q. c. ꝛ. l. ꝛ corruptō cānul. ꝛ lāg
nul. ū. p. r. dī. ꝛ ne putet el. t fubam. cānul hoc
dīa. aplīt subdēs. Dec. cor. ꝛc. q̄ si nō dico q ca
ro ꝛ lāgul nō possidebit regnū dī. q corruptō
mortalitatul. q̄ nūc cānul. hoc tendī. ū. po. ī coꝛ.
ꝛ ī corruptibile regnū. ꝛ q dīt electos ī resurrec
tōe ī gla. ꝛ ꝓ dīt. cānē. ꝛ lāgnē. nīp̄ sūtē. ꝛ d. q
nō hoc distīguend sit aplīt. ꝛ q̄si q̄s dicat q̄m caro
erit. ꝛ nō caro erit. exponēs dicēs Credo ꝛ apto
uo. mo. ꝛ q dā q est
mīt̄s occultū. hoīa
do q multū obscuri
tatē. ligē. Nā multū
grē. q latine dī lectū
t occultū. q ētūd

os īmutabim. ꝛ h. l. q. o. q. hoc el tā hoīq̄ mali
resurgent. h gnalr īmūt. sic di
xim q nīsi uniūsq̄ repīa ꝙ uenīet mouēt. licet potūt re
surgē nūq resurrectio ꝓpt fīm mors ꝓcellentis q
scos q reppūit. ꝙ uenīet uniūsel eoꝝ obuiā rapiēt.
ccidim ieo raptu de mortalib corpib exutos ꝛ ad
eād mor īmortalia redituros gnalr dcīm ēt hac cepe ꝓ
sum. l. os re. l. u. o. im igla īmortalitatis. Sic ita os
re. l. q ia ducēt ꝙ mortu iuenient. l. nos. uiui rep
tiīmutab. igla. l. sol hī dī. ꝛ resurgent dico. Inmo
ībustissimo ꝛ iimmimo
ꝛ angelissimo. tpil spa
tio. ꝛ q īmoīto ē mo
ra licet bus ad d. iictu. o.
ꝛ q̄ cito octs ic. ꝛ ꝓpt

Inmoīto ictu
octi. inoussi
ma tuba. usat ict ā palpebra. ꝛ il sūma ce
litate ꝓcitū ꝙ octi nūiā butatē. ligē. ū ꝓphī mu
rabilioꝝ o stridat ēē. resurrectō. ꝛ dī potētia ei
celitate cōmadet. fiet q resurrectō. iic. o. ꝛ q̄ cito
octi radi. tūlit ad remota. ꝛ tūluo lat. ad media
ꝛ silit ibi ꝓ. ꝛ ꝓ tūq̄ simul tota ū sit sic ꝛ resurrectio
mortuoꝝ fiet. ꝛ h fiet in no. tu. ꝛ ꝓ tuba. ꝛ ꝓ uoce
magnā. ꝛ manifestā ꝓ q̄ fiet alia. ꝛ nīs. ꝛ resur.
ū. in no. t. ꝛ in oussimo signo q dabit ūsta o pleat
h tuba ē. clamoꝝ. deq dī ī euāglio. Media nocte
clamoꝝ fēs ē. ecce sponsꝰ uenit exite obuiā ei. h ifē uenīet
ē spat. ꝛ media nocte. ꝛ cū alde obscurū. ꝛ o ctū
erit. uenīet. ꝛ q̄si q̄s ꝙerat anē lorꝝ. respondet utq.

Canet tf. t. Tube nō ie alīq eudēs ꝛ pleclarū signū
ītligq q uoꝝ archāgli ī tuba dī alibi dīt. uoꝝ ē.
ī euāglio dī q audiēt mortui q̄ī monumtis. ꝛ ꝓ

Canet tf tuba et
mortui resurgēt
ī corrupti. ꝛ nos ī
mutabim. Opt
corruptibile hīduī
ar ī corruptōne. ꝛ
mortale hī duere
īmortalitatē. ten ledat. ꝛ op. m h. ꝛ h corꝰ
mortale q o stūdr ī duere im. iuult ū dissoluat. h
g uslibit caro sū dubitō de resurgē tēnda ē. Vidēt tf
apl's cā tā q dignō o stūde ēdic. op. c. dicēdo tf. ꝛ h
ī ea q̄ dignū ī cōd. ī eād caro q̄ judīt resurrectā

cedet. uī. ꝛ h ꝛ subdit
mortui. ꝛ pcedet
gnalr os. mortui. re.
ī corrup. ꝛ sūt aliq di
mmutē. sūt ex nos
boī tū m. imu ī gla
īmortalitatis. ꝛ ī pās
bilitatis. ām hā fiet
t q̄t sit īmutatō ista
exponūt subdēs. Opt.
q̄ uē īmutabim q ob.
pro q bū stuum t op
nob p nullū ē. h cor
corꝰ ī duere. ū omam
tū ī cor. ū ult ū eluriat. t aliq
mortale q o stūdr ī duere im. iuult ū dissoluat. h
g uslibit caro sū dubitō de resurgē tēnda ē. Vidēt tf
apl's cā tā q dignō o stūde ēdic. op. c. dicēdo tf. ꝛ h
ī ea q̄ dignū ī cōd. ī eād caro q̄ judīt resurrectā

Ecce mystīum
uob dico. Os
q̄dē resgem sūn

dg̃

mõstret. ſ. ũ tal ſ h dr̃ ſup̃ ca. o ũ poſſidebit qñ uerit ibi corrupcõ ⁊ mortalitas. ⁊ ũ ſ has q̃ litatel er ibi ca o ſ. eadẽ cãul ſuba er̃. Q ũ ã. t. tr. q ue ĩduet ĩmor talitatẽ qñ tẽ fiet. ⁊ ĩ plebẽ. ſmo. ⁊ ũ qm̃ alẽ ĩ plet. Vt ita anima

Q ũ ã mortale hĩ duerit ĩmortalitatẽ. tẽ fiet ſermo q ſcr̃pt ẽ. Absorta ẽ mors in victoria

Vbi ẽ mors victoria tua

dm̃o. dã.

ĩduet ĩmortalitatẽ. ẽ ã. ĩmor. hĩ d. ĩm t. ſi. ⁊ impl̃r. ſermo. ⁊ ũ q̃ alẽ impl̃et. q ſc ẽ. i ỹſaia. t. io ſet ubi tua legẽ. ero mors tua. ó mors. ſ. hy. xx. hic habet. Absor ẽ. ⁊ de ſtructa ẽ mors corpꝰ

victoria. ĩ. ⁊ reſurrectõe. ĩ. q̃ a de morte corpꝰ. h accipiẽdũ ſit ñ de morte alẽ. ⁊ ecce oſtẽdit. q dyr̃. tẽ fiet lig̃ tas ẽ ſu turũ. ñ aut fẽs ẽ. tanq̃ deprecerito. ⁊ nequis putaret eẽ dã de morte ĩtõ q ĩã ſanẽ. ũ ẽ. h ẽ ſuba. pphet apl̃i letã. ⁊ mors. ĩ ſultatus ĩ p ſõa reſurgẽtiũ. ũ ci dit reſurrectõ. Aut g ex p ſõa reſurgẽtiũ. ũ ẽ. om corpꝰ. ſ. uic. t. ⁊ potẽtia. q̃ os diſſoluebas. q̃ omꝫ ſic uicerat ũ ⁊ dĩ filiũ reẽ o ſtigẽt. teq ñ uitãdo ſ ſ cipiẽdo ſuparet. Y cliſti ĩmorẽtaby. ⁊ uicta el ĩtelur gẽtiũ. Victoria tua q̃ abſorbuerat corpa morẽtaũ tempalis fuit uictoria. q̃ i corpiby abſorta el telur gentium. ⁊ eterna conſtabit. Vbi ẽ. m. ſ. diſſo luto. ſti. t. Stimul mortis intelligitur

Vbi est mors stimulus tuus. Stimulus autẽ mortis peccatum est

peccm originale ã uno peccauimus. omẽs. ut moreremur ĩmo os q̃ puncti ⁊ uenenatu ſum. de q̃ ſcript. ut ip̃le exponẽ dicẽs. Stim. a. m. p. ẽ. licꝫ pecẽ. ſti. m. dr̃. deq. ſ. mors frã ẽ. ũ q̃ mors frẽ. pecco tẽ. moriũ ñ morte peccaũ. ſic dam t. lignũ. uere. ñ q̃ h oĩs uera facẽt. ſ. q̃ hoĩs uera fieret. ſic ⁊ lignũ ſãe boĩ ⁊ malu. p q̃ ſcã fieret hoĩs. ñ q̃ pſuã ſcãm̃ hõ fecit. Vt noie. mors ſ. ſigẽat ẽ. diabol. ⁊c. Absor ẽ. m. i u. ⁊ diabolus iam exp̃te abſorbẽ ẽ. ĩ ſuũ p enũ abſorbebit. p̃ p h q̃ mod uicẽ du excellit. xp̃m i uade dlo i a ꝛuch habebat dem̃ p ex p ſõa ĩtoꝫ q̃ nẽ ſ ⁊ ĩ reſurrectõe erit. ĩ ſultat di cẽs. ũ ẽ. m. ſ. diabole. uic. t. geñ q̃ hũanũ uelut ggem. p te. trahebas. ỹ ẽ m. ſ. diabole. ſti. t. Stimulꝰ a. m. p. ẽ. pecẽ ũ dr̃ ſtimulꝰ diabli. q. ſ. mors. ⁊ diabolus fecit. ñ aq̃ fẽs ẽ. Vt ita. morte arbitror h ſig nificat delectõnẽ pectandi ⁊ carnalem ⁊ uerũ dũe.

que animam mortificat q̃ gratiu peccati ſit ã madam peccauimus. hanc eum mortem peccato merumus. quod peccatum omnino erat in libo arbitrio. ⁊ in paradiſo nullus dolor denegate delectationis uoluntati bone. hominis reſulte bat. ut uerbi grã. ſi quis aſſiſtat quem num̃q uenatio delectauit. omnino liber eſt. utrum ue nau. nolit uel uelit. nec cum cruciat. qui hoc prohibet. Ac ſiſta libertate male uſ. uenatus. fuit ẽ. prohibens impium. ⁊ paulatim ſurre pens. delectatio mortificat animam. ut ſi ſe ab ſtinere uelit. ⁊ ſine moleſtia. ergo ne non poſſit. Caro enim concupiſcat aduerſus ſpiritum et ſpiritus aduerſus cãnem. nec ceſſabit conten tio. ⁊ donec perfecta ſanctificatis totum. homi nem reparauerit. ⁊ tunc ergo fiet ſermo. qui ſcr̃ptus ẽ. non modo fit. ſed tunc fiet. Quid tẽ. fiet. ⁊ Absorta. eſt mors. id eſt delectatio pec candi. in uictoria. id eſt. in hoc quod ſeruden. uincent concupiſcentiam carnis. nisi ne un cet pax et timetur bellum. nulla erit an orte. contentio. ut modo eſt. primo concupiſ centia carnis ſequentes. dyxit nos. poſtea ſeruientes. trahit nos. Vnde accepta gra tia. ⁊ cepit nos nec ducere. nec trahere. ſed adhuc contendere nobiſcum. poſt contem onem erit uictoria. ⁊ quando oppugnare ceſ ſabit. ideo ex uictoriam. perſona ſubdit. Vbi eſt mors uictoria. t contemptio tua. ⁊ Vbi ẽ. mors ſtimulus. uel aculeus tuus. ⁊ Stimu lus autem mortis. peccatum eſt. q̃ia pec cato facta eſt delectatio. peẽ. enim quaſi ſco pus eſt. cuius punctione facta eſt mors. ⁊ ſed abſorbebitur in futuro. cum dabit ſcis ut peccare nolint nec poſſint. Virtus uero. id eſt. augmentũ peccati ẽ lex. hoc ſ addidit. neq̃s di cat. quemquam le ge uitam. ſed adeo tantum data eum lege. ⁊ carnalis. concupiſcentia ua ualuit. et preua catio acceſſit. lẽ ex enim phibendo au get peccati cupidita tem ñ diffundat. ſpẽ caritatẽ. p hys a. ỏ hz apl̃e ag gnãs dõ. dicẽs. dõ a. g. a. q̃d. n u. pecẽ. ⁊ mortis. pdo. n ihm. xp̃m. non per legem xp̃e ex. aut. ſi dne ego uiam mũdũ. ⁊ qua per xp̃m uicamus.

Virtus uero. id est. augmentum peccati ẽ lex. hoc ſ addidit. neq̃s dicat. quemquam lege uitam. ſed adeo tantum data eum lege. ⁊ carnalis. concupiſcentia ualuit. et preuaricatio acceſſit. lex enim phibendo auget peccati cupiditatem. ñ diffundat. ſpẽ caritatẽ. p hys a. ỏ hz apl̃e agnãs dõ. dicẽs. dõ a. g. a. q̃d. n u. pecẽ. ⁊ mortis. pdo. n ihm. xp̃m. non per legem xp̃e ex. aut. ſi dne ego uiam mũdũ. ⁊ qua per xp̃m uicamus.

Virtus uero. id est. augmentum peccati ẽ lex. hoc ſ addidit. neq̃s dicat. quemquam lege uitam. ſed adeo tantum data eum lege. ⁊ carnalis. concupiſcentia ualuit. et preuaricatio acceſſit. lex enim phibendo auget peccati cupiditatem. ñ diffundat. ſpẽ caritatẽ. p hys a. ỏ hz apl̃e agnãs dõ. dicẽs. dõ a. g. a. q̃d. n u. pecẽ. ⁊ mortis. pdo. n ihm. xp̃m. non per legem xp̃e ex. aut. ſi dne ego uiam mũdũ. ⁊ qua per xp̃m uicamus.

Iontraq; frēs mee dilecti stabiles estote. et immobiles habundantes in ope dñi semp scientes quod labor ur. ñ ē. i. annis in dño.

Decollectis ꝙ. que fiunt in scōs sic ordinaui ecclīs. ga/latie. ita z uos facite. p unam sabbi. Unus qsq; ur̄m apt se ponat rec/dens. q. ei bene placuit. ut ñ cū uen̄o tc collecte fiant.

Iraq; frēs. m. d. sta. es. in fide resurrectois ur̄i mo. ū apseudo mo/nū. ñ possint. semp. i ope dñi. ha. spe resurrectois. sciētes. q. spe. ha. q. la. ur̄. q. habebim⁹ ūdnō. v. iserūmo dñs ñē. iamus. v. sīr remu/neratōe. Decollectis. ꝙ. p alia decollectis faciē/dis in scōs qui erāt iero/solimis breuiter mo/net. q. ñē. cont̄ illud. Holite cogitare de sti/no. ū ēt. cogitate. de/ctino. sicꝫ hūano mo/re ista cogunt. sicꝫ pp/ista do. multi. ut in/opib; suis ī regnū dī. ihū xpi. acquisitionē. intendeat. qi dealiis mo/nui. decet. ā. q. fiūt. ñ iqs libet. sī. ī scōs. i/aduꝫ scōz. nō tenen/dum ē. sic. oz. iec. ga. i. ru. f. v. colligite. p/unūq; d. s. v. septimane ut per unam sabba/tū. id est dominica/ꝫ i ē. q. una sab/ut una sabboz. t. p̄ma sabbi. uocabat. apt/ūdos duos q. dnicē diē appellam⁹. Colligi/te dico. vñ ā. u. te. ap/se. nē dicat. ñ ēt. fide/lē ministē. cui ēdat. repo. dico q. ei bñpla/cuit. ñq; fuer eū red/dens. illud inusum scōz. ꝫ cauēs ne tūm illud sumat. h ēt sic. hoz ūboz. pāp apt. ꝫ/uenire. ad ecclīa. nil/lue deferre q. olebat unusqsq; dare. ad pul/scōz. ꝫ ne amat. ministē. deputet. si apt ecclīa/dimittent. pāp. ii scē deferrē. ꝫ tuto loco re/ponēt. quo ad usq; ipe ueniret. ih p singlos/dnicol diei faciebant. q. q. paullatim colligē/ nec ḡue ē. ꝫ iuenit. nichil. sō h iam ppare. ut ñ cū ue. tc. col. si. q. ḡuaret col. si lubrio tpe da/rent. simul.

Cum aut̄ p. ī. tc. m. e. q. pba/ v. dignos iudicauim⁹ peptas. v. tē ptis meis/ī uris laudatorīsl. ro/mdatorīsl. deferētiū/ī mutentiū. p tuā glo/riam uram. v. dom̄/mie. Quod si dig. fuer ego. ē. si. sima/gne. vel. sīr me/ibē. Ve. ā. ad. ēp. ma. v. poīa/loca mihi ero. usq; macedo/niam. Nam macē. m. pti/ū ñē. oī. mō. fac/ap uol forsit̄/ma. tī. hiem/q; multa cor/rigūda ꝫ ibi/sic mediē mo/tam hī. ū. mit/ti. egroīt. Ve/niam ad uos/dico. ū ꝫ uol/me deducatis/quocūq; ero. Do/co manebo/apud uos. No/lo ī. uos ī trā/situ uidē. Spo/ī. me. aliq̄ tpm/lum re. ma. a/u. sicꝫ p̄misit./p̄ma. ā. e. ñ/mīsit epam/usq; ad pente/costen. ō per/manebo ibiq;.

Os tuū. mag./ap. ē. in. v. mit/ti. corda homi/num ad audi/endum para/ꝫ. ꝫ euidens./q; ñ ēt dicit̄/p̄dicēt. qī qs/ꝫ. z. v. q; ad/

Quum autem presens fuero quoscumq; p̄bauerīs. peptas. hos mittam p̄ fer/te grām uram in me/rtm. Quod si dig/num fuit ut ego eā/meum ibunt. Ue/niam aut̄ ad uos cū/macedoniam p̄tū/sero. Nam macedo/niam p̄tūsibo. Apt/uos aliq̄ forsitan m/anebo ut etiā hiem/abo ut uos me dedu/catis. quocūq; iero.

Nolo ꝫ uos ī uti/situ uidē. Spo enī/me aliq̄ tpm tenere/manē. apt uol. si/dñs p̄misit. Perma/nebo aut̄ ephesi usq;/q; ad pentecosten/quiet. aud ꝫ op. ē. ibi mihi ap.

Amo.

Ostquam enim aplī ẽ mihi magnū re uidens. ꝛ adūlariū multū. Si autē uenīt timotheus. uidete ut sine timore. sit apud uos. Op enim dñm opat sicꝫ ego. Ne qs ergo illum spnat. Deducite autē illum in pace. Expecto enim illum cum frib. De apollo. ꝛ frē. mlt. rogauī eum. ut ueniret ad uos cum frib. Et omnino nō fuit uoluntas ei. ut nūc ueniret. Veniet aūt cum ei uacuum fuerit. Vigilate. ꝛ state in fide. uiriliter agite. ꝛ confortamini. ꝛ omia uīa in caritate fiant. Obsecro autē uos frēs. nostis domum stephane. ꝛ fortunati. ꝛ achaici. qm̄ uigs̄ ītrāl. octis cc. ascuciās diabolū. ꝛ state. i.

ūlariū ibi sit. mlt. qui co nantur impedire. Si aut ue. tim ad uos. ui dere ut sit. ap̄ u. si. tu. forsitan iam ibi timuerat. p̄tentione pseudo apo stoloꝝ. O. p̄ ꝙd. o. t. re. ne. ꝙ. ḡ illū. spnat. dcit. a. il. in pace ū uenīat ad me. ex. il. e. ēt. qui leē ꝙ. De apol. a. f. notū. facio uob. qm̄. mlt. ro. e. ū ue. ad uos. lē. f. hīo die. qd counthius. hē. q̄ siera. qui ab aplo ordinat. fuīat epc̄ ul loꝝ. qui cū ū posſ. eos sedare. ue nīat ad aplm epheſū. qb; hic respon det aplꝰ dicens. ro. e. ꝛ. Et timp. ñ fuit. uo. e. ut nūc ue. ad. uos. qm̄ et ī correctos. veniet a. ēa. ua f. ꝛ opor tunū. t. ēi. uos corrigat fūal. vos a.

fide. qd stati ū ob rep̄ſo pū. Uiriliter. a. ui uliet. ꝙ. e. io stanꝫ. ꝛ fo. ī dño. ū ī ura uirtute sit. p fectul. ꝛ. u. ꝛ correcto fiat. ī eau. ū cā un anul. gte. Ob secro. a. ordo h̄ fuit. re. spe. ꝛ pender usq illuc ū. ꝛ uos. subdita sit. al. ēi p̄dicta fa cite. ū dixi. hos a. unitatem ꝛ h̄ é. obse. a. u. f. qui nos. ste. do. ꝛ fo. ꝛ ach. hīj ēaplo fuer rūt. in p̄dicone. counthioꝝ ū uos subdi tū. fitis. hīs. ꝛ dñis. ꝛoī coop. ꝛ la uuo. ro. subdi tus sit. qm̄ ip̄i ſ. p̄mitie achaie. ꝛ p̄mi ēdiderunt. in achaia. ro. ordi nauer. se. ip̄os in ministeriū. scoꝝ. ut ministraret scīs. Gau do. a. impleta ste. ꝛ fo. ꝛ ach. ꝛ qꝫ p̄lenter. apt uos. ſ. ex quib; uob. est. p̄fectul. unde subd. qm̄ ip̄i. supple. do. ēdo. ꝙ. uob. deerat. ꝛ multo gaudo refecerūt. ſ. ꝛ me ū ip̄m. ꝛ uos. Gau

Aīmbr

Aīmbr

Aīmbr

manu pauli

Siquis non amat dnm nr̄m ihm xp̄m. sit anathema maranatha Gratia dn̄i nr̄i ihu xpi uobcum. Caritas mea cum omnibꝫ uob uxpo. ihu amen;

deo unp̄. ste. ꝛ f. ra. ꝛ q̄ in uenerūt. p uobis. nunstrare. qm̄. xpi. s. id q. u d. q nunst̄ iūt in q non fecistis. ꝛ mito. gaudo r. e. l. m. q. l. pauūt ꝛ uob̄ quib; aptm seruare. Cognoscite g̃. ꝛ honorate. illos. qui sunt eiūm. Salutāt uos ec. alie. q̄ q ego scribo os deside rant. Salu u m undno. aqu ꝛ p̄l. ap̄. quos ꝛ hol. t̄d. l. e. ꝛ firm. congregatōe. ap̄ quos. ꝛ hos. salu u f. o. Salutē. i signū paci. ꝛ hi in o. s. T. uero corde ꝛ uscat eius hanc ē. epl̄am subdit. salutatōna. sēpta ē. una. p. h salutatio ē. ubi gratia dn̄i. s. p̄ mittit simulē ima nua. sēptē. h. Siqs ꝛc. q̄ fideles saluto. s. siqs. n̄ amat. dn̄m. nr̄m ihm xp̄m. sit anatha. ꝛ sepatus ab eo. ut̄ deputatus. māranata. ꝛ donec ueniat dns ut̄ in aduentu dn̄i. Māranata enī unū p̄tat̄ dns ueni. ꝛ ē. cōpositū ex hebr̄o ꝛ greco magnū hebr̄eum ē. q̄ hebreum dicit̄ atha uero grecum. unū p̄tat̄ ab empatus. ut̄ sepatus sit. q̄ greco. ꝛ hebr̄eo utitur. ubo. deinde sequit̄. salutatio. Gra. d. n. i. xp̄i. sit uobcum ꝛ cum meo. sit cōmun. uob. ꝛ ea caritate uos diligo ut̄ dn̄m diligatis. q̄ uos ego t̄ dn̄m diligo ut̄ facatis. in xpo. ihu. non secundum amorem. seu. aīm. hic sermo. ꝛ firmatio ē. bn̄dictionis. Post autem premittit̄ solatoriā. sēbit ad arguendā p̄tm. ꝛ corripiendas hortatur. ad meliora. consistat os quidem eos. s. enī dat os ostendat;

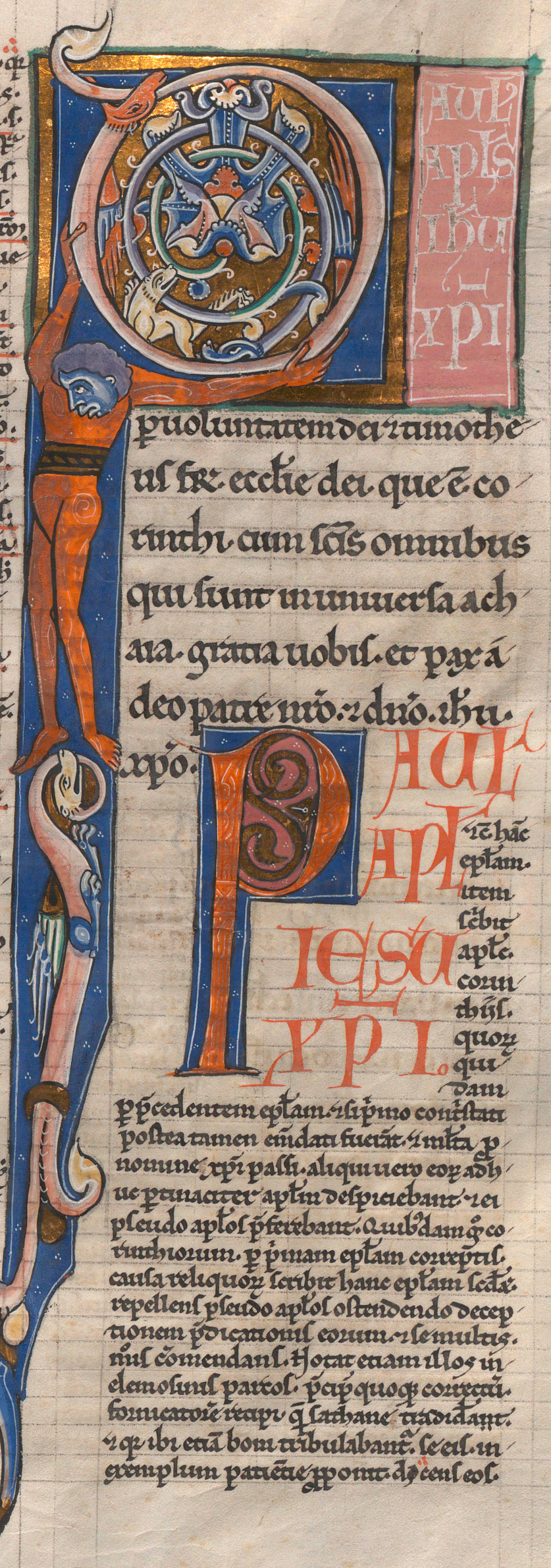

puoluntatem deꝛ ad mothe
us sr̄e. ecclie dei. que ē. co
uocati. cum scīs omnibus
qui sunt in uniuersa ach
aia. gratia uobis. et pax a
deo patre nr̄o. ꝛ dn̄o. ihu.
xpo.

PAUL
APL
IESU
XPI

ꝛc hāc epl̄am. item sēbit apl̄e. corum dūs. quoꝫ quidam p̄cedentem epl̄am. ꝛ sup̄no constitutam. postea tamen emendati fuerāt. ꝛ mitta p nomine xp̄i pallii. aliqui uero eoꝝ adhuc pruaccer aptm despiciebant. ꝛ ei pseudo apl̄os p̄ferebant. Quib̄dam g̃ coruptionum. p̄ primam epl̄am correpti. causa reliquoꝝ scribit hanc epl̄am sed. repellens pseudo apl̄os ostendendo decep tionem p̄dicatorum eorum. ꝛ semultus. nul cōmendans. Hortat etiam illos in clementiam patrū. p̄ quoꝫ correcti. communicatōe recepti. q̄ sathane tradidant. ꝛ q̄ ibi etiā bonum tribulabant. sc eis in exemplum patiēte p̄ponit. dicens eos.

non debe egre ferre. cum pe paliorum salu
te. periclis conducer. morti subiacear. Sic igit
intentio eius in hac epla. ut correctos. corri
ge. r correctos adutilioa (utilioa) puocare. r pseudo
cum suu comendatione depmere. Quodul
tractandi talis e. more soluto salutationem
pmittat deinde bonul. p gram collatul. gras
deo agit. loquenl pfectis post ad passionis.
tollerantiam. suu exemplo muniat. p ea pse
udo apl'os depmendo redarguit. de regenl
uersuras eorum. r se multis modis comendat.
tandem subdit' moralis amonitio. cum
ne benedictionul pmittenl aut salutatione
ce pseudo superbiam paulum. r ce eorundem
plumptionem. r aplm se nominat ducel.

Paulul. a. i. x. nusurpatiue. s. p uoluntate
dei. ut hominum q nab hoib; fuit elec
tul. ut inullul. r timo. fr. q uult cu pma
epta ad corinthios. r renuntiauit apl'o omnia
que fiebant a pur illos. r io hic ponit' ut
sciant ea q facit aplm nu latere. paut unqm
r timotheul scribunt. ut mandat. hanc epla.
ecclie dei. q e co. el. o. l. p bital. ut sas. o. voi
bi spe. sla. gra renatul. q s munusla. ach. cul
metropolit e. corinthul. Sic an alia salutat. u
hic modum. gra. sit uob. r pax. r remissio pe
ccatoz. r nq quillibet nrul. ad eo patre. n. r d. u
xpo. sine quo patet nichil dat.

Benedictus dns et
pat dnl nl ihu
xpi. pater mlcdi
arum. r dns totius
solationul. quus
solat nos. in omni
tribulatione nra
ut possim. r ipi co
solari eos. qui in
omni pssura sut
p exhortationem

Benedict. post
salutationem pri
mii p fectus loca
t de tribulatio
ne. pponel. se
exemplum patie
tie. r solationul
adeo accepte. du
cens laudi. quod
alij ignominie
dat ergo. dns. l.
creato; omnium.
r pat. d. ni. i. xpi.
sit benedictus. r si
mse. gra eius.
nec pot augi.
ut munu. tam
sit benedictus. i.
exaltatus. i sius
in quibz p cog
nitionem. r ip
sorum p uerti
dicatur exaltatz.
Dico pater xpi. p q pe e etiam nobis qui

qua exhortam
et ipsi adeo. qm
sicut habundat.
passiones xpi. in
nobis sta. r p xpm
habundat etia
consolatio nra.
Sue aute tribu
lam pura exhor
tatione r salute
sue solam pro
ura solatione
Sue exhortam.
pura exhortatio
ne. r salute. que
opatur tollerati
am eaundem
passionum. qs r
nos patim. ut sp
es ma firma sit
p nobis (scias) qm sic
socij passionum
estis. sic et tis. co
solationis; r

li xpi simul.
pater nr. l. pa
tie ne dant no
bis uenia pec
catorum. r bo
na opa. r uera
bulatione col
tantiam. r ipse
ds dator tot.
untegre. r pfec
te consolatois.
quantam decet
ds dare. his q
p xpm pacunt
bn g at. ds to
tius solatois.
i. pfecte qui
minus tribula
tione solatu.
r quod ipse sit
ds solationis.
ex hoc quidem
patet. q ipse.
qui consolatur
nos ministros.
nros. uta. omi
i. r annue. rec
pis. adeo solat.
ut r ipsi. de solata
i. destituta huma
no auxilio possim
p exemplu solata
onis nre. solate
quos uoli. i. mq
libet pssuta. co
solari dico. p ex
hortationem. i.
ptalem solatio
nem. que horta
mur nos. ad gra
uiora. i. sub
dit. q r nos ipsi
exhortamur.
adeo. r quam
ds ad hec dedit.
non solum. ut
solaret. nos. l. etiam ex
hortaret. ad maiora. et
ura. nra solatio ualet
etiam alios exhortari. ut uere possim. co
solari. qm sicut. passiones xpi. i. qs ad hmi

Abr.

Abr.

ludinem ꝛ patiñ. ut passi. ꝛ. v que pnomie
xpi. inferuntur. vt passiones ꝛ. quas ad lum
ludinem ꝛ. patiñ. ha ĩno. qui lumul qi
eum locu ita ũmul. ꝛp ihm xpm. ha ꝛ.
solatio mã. cum ut hic libamur. ut pietate
paciam in flagellis intelligimul. qꝫ flagel
lat omnem filium quem recipit. ſ; hoc totũ.
pnobẽ. in subdit. siue aũt tribulamur. pro
mã. erhoꝛ ẽ. ꝛ la. quia nõ exemplo monet nos
ds pat. in salus etna ecce uobis siue solam
spe pmiꝫ qꝫ pietatem paciam intelligim.
in flagell. hoc quoꝫ pmã solatiõe. ut
uos simulem speul. siue erhortam. ad quo
ra q sit ut finis malis ut in uirtute patiemne
nobis data ꝛ hoc pmã. ex. ẽ. ꝛ ſ. ſ. ut nos adm
aiora. animemur. ꝛ salutem spem pl salute
dico. que salus opatur. v intendit. opari in
uobis. i. nos intendimul quod operetur in uo
bis tollerantiam ea. p. qꝫ. ꝛ in pa. qꝫ debem
exemplo nr̃i. eadem pati que ꝛ nos patimur.
adeo opatur. ut spem mã qua spamul nos
pasturos. sic firma patimur. dico ꝛ hoc p
nobis. i. ad uitam utilitatem. ꝛ uere. qꝫ nos
sumul. sc̃ent el qm̃ si in el. so. pat. sic in
futo. ecclꝫ soci ꝛ sola. etne qꝫ equa gta la
bom uo retribuetur.

Non enim uol
uolumul ig
norate frs. de
tribulatione
nr̃a. que facta
ẽ in asia. qm̃ gta
sup modum
quasi sum sup
utrutem ita
ut taedet nos
etiam uiuere
ſ; ipsi in nob
i. non solum tedebat uiuẽ. ſ; ꝛ nos ipi. in so

Non enim. hic expoñ
tribulationes sua.
ut eum se ad magiſt
sui cõpationem par
ua pati cognoñt.
accepta ꝛ solatione
dolere. desistant. qꝫ
bene dico quod pa
timur. in enim uolu
mul. ig. u. f. qꝫ uob
p fiat scire. de tribula
tione nr̃a. pleudo de
sua gtantur. nol uo
de tribulatione q f. est.
nob. in asia. quid de
ea uolo uos scire.
qm̃ gtam su. pon de
passionũ. ꝛ hoc sup
modum. pcedentiũ
tribulationũ. ꝛ supra
ur. humana ita. i.
ade o. ut taedet nos. ꝛ
de etiam sal solemul gau
de etiam uiuẽ. in so
lum loqui ꝛ. face
re in solum tedebat uiuẽ. ſ; ꝛ nos ipi. in so

ipsis respon
sum mortis
habuim. ut
in simi fidem el
in nobis. ſ; in
deo qui sus ci
tat mortuos.
qui de tanto
periculi eripu
it nos et etiam
in quem spa
mus. qm̃ ꝛ ad
huc eripiet.
adiuuantib
et uob in ora
tione pro
ut ex multay
plonis facieñ
eul que in no
bis ẽ donatio
nis p multos
gratie agant
p nobis.

lum aliꝫ de nob. habu
vel accepimul respon
sum. i. certitudinem
mortis. ꝛ hi in nob. ipsis.
q nr̃a uita. nil in mor
tem. p mittebat. vt de
fectum. tantam in sole
tiam uitę tuli. ſ. in
sulterisse contra fidei.
p dicatoꝛ el. in mortem
ante octos habent. sic
eum afflictu fuerant.
ut desperent. de p seuti
uita. ſõ autem ds tanti
nos p mist affligi. in no
si. si. in nob. M aledict
eum qui confidit. in
homine. ſ; in deo. tm̃ in
quo secure. sidere pos
sumus. qui pe ẽ. qui
tat. m. cui miracto si
mile ẽ. q me dett̃ pre
dictis libetaut. vnde
subdit. qui de tanto.
p. n. eti. i. ad salutẽ
reduxit. ꝛ cotidie nos
eripiut. qui ds p sidia
sua. in negat sus in ne
cessitate positis. Jnq
dim tendentel in mal de
sidio. spamul qm̃ ad
huc. in posterũ eripi
et nos. ad iuuãtibus.
in solum nob. ꝛ aliis.
ſ; ꝛ a uob. in oratione.
facta p nobis. vt gra
tiã dico q adhuc eripi
et ad hoc utiq ut exp
sionul mul. fact. i. ap so
nul. diu lay etatis. que
ad dim. p pdicõne nr̃a.
oũm. gratiã agant. ds p
nobis. i. p nr̃a pdica
tione. qua oĩes. qui
uero dyãt ap sionul mtrarium
facerum. exponut subdent. ſ.
p multos. fideles participel ec.
donationis que in nobis ẽ. i. in tel eam dona
tionem fidei. que in nob ẽ. pso̅s uero multay
facieñ. dicat infantel pueros. ꝛ cetas etatel
utrumq; sexus. Vltra I ta oationes uiẽ. in

uabunt nolite p multos fidelel grē. agamur.
deo pnob. Cuul tri grā l'ece eius donatonul
que nuob ē. v libatoīs. ꝛ ceteꝝ bonoꝝ. Donato
ns dico pcedūtl. explonul. v honestus uerl ut
uobis ꝛ alijs. plonus dico. in fa. v dilectionum
v dilectoꝝ nrorꝝ. ꝛ duūlay uerunū. ut facael ob
fuut patiēd. facael dd. humulital. facael moy
s v mansuetudo. vt' f alia lrīt. Alia ꝫ nūllatō.
ta hr̄. ut nu v fa ē q. muo. ē. zē. q lutā. fiele
gr̄. qi oio el uīe fic uuuabr̄ nol. ut pmul. grē
agant dō. pnob. grē dico ei. donatoīs q ē.
nuob. h nonnullitatur agant dico inulf.
v nē nltoꝝ. ꝝ coram nltal. hoc ideo dic̄ q grā
di cōsolatur aptos ca nltoꝝ. v omiū ē denūū.
quoꝝ ca. ꝛ pluure el ungerebant. ꝝ ioīlli oīnl
credeutel grās deo referant plibatione aptu.
s ea. Dam gta. qi io ꝛ nos alijs debeal orare pnob
q gta nra. ꝛ ē. t tra uūge.
Namgta nos tra hec ē testi monuū consl cientie nr̄e. q
un simplicita te. ꝛ sincerita te dei. et nos sapientia car nali. s. mgta dei conuersati sumus in hoc mundo habū dantius autē aduos.
sdeo oratoīs uīe. pote runt nos uuuare q gta nra h ē. v illud. uide gtam. tam honestū ē
l. testimo. zē. vt tra uūge. Jo ñ dissido ea
auxilio. q pura ē sla
enta. uñ glouor. q tra
ar. Nam gta nra h ē.
v illud. uñ gtam. h ē
l. testi. ol nr. i. olcia.
pura ab omni simula
tione. ñ remordens nos
h testificas. q ñ ulati su
m h nū. ñ tot mala sīt.
in simpl. l. ñ aliud in
corde. aliud in ore. h nīsi
v in su l. sincam uīlatē
de deo. ñ etiam legis ob
seruantia l pdicāt el. a
sinceritas. v simplicital
ē. di. q ad deo ē. h ē gta
olcie. q dr̄. l. simplica
tas. v sinceritas. Sic eni
impijs ē. magna pena
olcia. tra pijs ē gaudium. ñ qi
unde lupbe. gtam habz. h, toē deo
dam habz. io recte. ñ aut. gta nra ē.
testi. alicne malicie. ut minoul grē. h, olcie uīe.
q q occulta ē. ñ ē subiecta alieno iudicio ꝛ no
nullul plumar ee eam. ut cogitate. ut pferre.
sententia. sic mq ñ ulati sumul. ꝛ h fecim. ñ
sapia ca. q ē. uoluptatel diligē. labore l uitare

ut scdm natal retum. ꝛ ñ ec pdicare. ñ pseudo fa
cebant q fucata pdicōne arguit. uīe huanū
sūlum. apta. ñ tra i q ñ ulatu sumul. h, ndi. q. v. l.
q spe gās m̄ i dicaū. habū. a. qi ñ ulatu sumul
in hoc mundo simplicat. ha. a. simplicat ñ ula
tu sumul. ad uol. v erga uol. ut ap uol. quby eel
sim deuire mō. q ea bali l accepit. abhis no
luit accape. Nō tt qi. ve aduos habundāt
in au simplicatatē. q ñ i pma epla egregi ad ñ
ihac. ꝛ hē. q art. ñ tt. a. lē. u. m. q q legistul i p
ma epla. ꝛ cognouistul. i exptia op m. Spo a.

Nonenuma
lia scribim
uobis qua
legistis ꝛ cog
nouistis. spe
to aut q ulq
un finem cog
noscetis. sicut
ꝛ cognouistis
nos ex parte.
qua gta aurā
sum. sic ꝛ uos
mā in die do
mini nr̄i ihu
a. Et hec cog
fidentia uo
lu pnus ue
nire aduos ut
sedam gtam
habeatis ꝛ pnos

qi ꝛ lic huc usq deme.
cognouistis. ita. ꝛ deu
cepis cognoscetis. v h ē q
art. spo. a. q cog. me.
meodem usq in finē.
uite. cognoscetis dico
lic cognouistis nol erp
te ñ ex toto q. ꝛ si sciatis
q abstinui. ñ m̄ latas.
q ita dilectione. h fec
Hora q pfice spat ullo
apte. ex eo q iam cepāt
meliores esse ica. cogno
apti affectu. ꝛ circa sele
ꝛ glabant in eo uelut.
filij un pr̄ē. h.mo. Sed
q gta. qi uere cognos
cetis. q sum gta nra.
lic ꝛ uos nra. v pnos se
qui gtam etiam debeas
y nos p uos. bñ institu
tos q ñ eet. lic offen
dicul o uob accepem.
q gta apparebit. in die
aduentus dñi nr̄i ihu
xpi. v tpi iudicij q ido
omia apta erit. ñ o di
es. Et hec fidem
qi habundāt seruan
tu simplicitatē aduos.
v hac fidem. v his
obtul. uo. zē. vt tra
unge. qi uol esse gta
nra. ꝛ nos ura. ꝛ hac
fidentia. v in h ois.
sct q patrem. t glificay.
gtam spam. y olu.
zē. vt tra unge. qi sā
quidam uim correcta
sunt. y hac fidem a scis.

co

transitem ima cedoniam. ute tum a macedo nia uenite ad uos. z a uob de duc a mu de ā

q̄ mūda ē quondā uita. uolui pⁱ uc. ad uos. q̄ute ī macedoniam. ā. a. eñ ēm data quorundam uta erat. uolut ude ql̄ndignū erat ante ude. Si g̈ uult cū uolut. non fuit occo sum. Intelligi enim uolebat aliq̄s inter eos ee. ꝑp q̄s uolūtatem suam ñ impleū. quo pam ad hibe debent. ut modo se pue gēt. Non enim culpa caul ē. sⁱ illorum. q ñ uult. z q ꝑ uolūtate epl̄a p̄mulcrat se uenturū. ñ uenīat. mendax. sⁱ leuis ūdebatur. q ñ grauiat. Non enim hⁱ fec ñ peoꝛ culpa. Venire uolui dico ut q ꝑ p̄mam epl̄am habuerat gr̄ām recte fidei. habeat. ꝑ meam ꝑsentiā. sed gr̄ām. v. confirmatione. qui prius fidem habu erat. sⁱ uolui uenire ad uos dico. z puol. ut uñ ducat ad ī ma. z ut ñ ama ue. ad uos. ut ut uplicē. uos confirmatos. z a uob. deducā ī mu dum. ut ferrem elemosinas scōs qui ibi erant.

Cum g̈. q̄ ad hoc uolui uenire ad uos. nec ad uen. cum g̈ hⁱ uoluissem. ñ fec. nūq̄d. u sille. ut q ꝑ leuitate animi ꝑ ratione. sⁱ impetu ad eadem leuitate di mulerim. aut q̄ co. facienda. ut dixi mēda. sed cānem co. ut pcānali comodo ꝑp fuerim. z q ñ erat. dimulerim. ut per hal cās. sit ap̄ me. v in mūtatione mea ē. ñ. v affirmatio. z nega tio de eodem. v mē dacium. Est enim ñdacū. falsa significatio uocis. z intentione fallendi. duo ī pone bantur ap̄lo. q z le uis erat. z grā maio ris cōmodi. hⁱ ē dimulerat uñ. z ñdax dice batur. q ñ pegat ostēdēs. se ñ leuiter. sⁱ ex silio fecisse. non mentiri. ē q ñ erat ī mūtatione sua. ē illud dixe aliē facē. Hⁱ ē en iudicā dñdax. quidicit falsum q putat uim q

Cum g̈ hoc uo luissem. num quid leuitate. ulusium. aut que cogito se cundum car nem cogito ut sit apud me. ē. z non est.

q̄ntū. in se ē. ñ fallit. sⁱ fallit. ecce mentitur ille q dicit uim q putat falsum. nec ille ē. liber ab̄ dato. q ore nō laeus loquitur. uim laeus. z ñ ē. uim uolūtate mentitur. Vtrū ergo sit q̄ mūq̄d leuitate alicuius sum. aput se cundum carnē cogito. ut sit aput me. ē. nō. v. ut ꝑponam uolūtatē utilitati. aⁱ ñ ē. ap̄ me. ñ. v. ñ aliud ego. q̄ laus ē agēdi. q utilitas ꝑponenda ē uoluntati.

Fidelis autem ds qui a fecimo nr̄. qui fit ad uos. ñ ē. z ñ. sⁱ ē. z ñ. sⁱ ē nullo fuit. Quotq̄t enim p̄missio nes dei sunt in illo ē. etiam. z ꝑ ip̄m dñm nr̄m. ideo ad glām dei. per nos.

Fidet. x. t enim. q̄ in hⁱ ñ sum mitti ēdem. q ī nullo alio sⁱ uob mittit. Hⁱ ēdi pot. q ds ē. fidet. v uerax. q ꝑmu sit doctores ūtatis. Si g̈ ūdax ēēm. q sⁱ doctor erat. ñ ēet ip̄e fidelis. z q fidet ē. p hⁱ patet. q ī illo. rē. vel ita. q ī ūdēt. apud me ēē. ē. ñ sⁱ ds. qui fidelis ē. i. uerax uup missis. ē in telligi. q̄ nullo toto nūc ser mone. q ūr. sⁱ f. ap̄. uos. ē. ē. ñ. ñ. v. ūdacem. ut impleam do. ꝑdicator. ut ñ ē mul lo. ē. ñ. v aliud ñeg quam laus ē. agē dum. q utilitas ꝑp nenda ē uoluntati.

Q enim. q̄ ūe m nō sermo. ē. ñ fuit ē. ñ. q illo dī filio. v meus. ꝑdicatoꝛ. ē. a. de filius ihc. x̄. ē. ꝑ. nuo. p nos. sⁱ p me. z siluanum. z te. ñ ē. ñ. v ūdacū. sⁱ ē. v affirmatio ūtatis ñ fuit illo. q sim dacē. ēēm. rē. uple. q q doc aut tñ pdi camus. Vel illo. dī filio. ñ fuit ē. ñ. hⁱ. v q̄ñ q̄m aliud uolui. q̄m q mle. ē. sⁱ. ñ ē fuit. in illo. q uoluntas

Q uotq̄t. x̄. q̄ uerax ē. ei semp fuit ē uolūtate dī filⁱ. z uē. q p missi dī. q̄tq̄t. z. z. illo est. Vt etiam. alia litt. v ūtas ꝛ pleno. q illo ad

Ath
Ath
Ath

ag̃ deagone xano.

umplete ꝛ exhibute ꝫ. ꝛo ꝙ non sunt audien
di qui non uetum hominẽ filiũ dei susce
pisse dicant. Hec natum defemina ꝛ sed in
falsam carnem ꝛ imaginẽ corpis simulatam
ostendisse. uidentibꝫ. Inq̃ errorem prumpu
unt. qui ment. q̃ filiũ pot̃. ne humana car
ne uitas ꝛ luba deinquinetur. ꝛro dicẽ tam
tem ee mittam ꝛ nũ pdicant istum uisibilẽ
solem radios suos p oꝫ frecel ꝛ sol del spargẽ ꝛ
eos mundos ꝛ licos seruare. Sic uisibilia
munda. uisibilibꝫ mundi tangi possit. ꝛ nũ
inquinary. quito magꝭ inuisibilis. ꝛ incõmu
tabilis uitas pspm aiam paiam corp̃ susci
piens ꝛ totum hominem assumpti ab oĩbꝫ
infirmitatibꝫ sine sui damnatione. luba
uit. Ovenimuñ q̃ illu. ꝛ imitatur uitas xpc
q̃ oꝫ pmissioeꝫ dei multoꝫ ẽ terrã. ꝛ imple
te. ꝛ firmate. ꝛ nũ ẽ. ẽdendum. ut nday sit
ille. pq̃ pater. uerax appauit. ꝛ q̃ pmissioeꝫ
di p xpm sẽ iplete.

Qui autem firmat nos uobẽ. in xpo. ꝛ qui unxit nos dꝫ ꝛ qui signauit nos ꝛ dedit pignus. spꝫ in cordibus nris Ego autem testem dm̃ inuoco in aiam meam q̃ parcens uob nõ uenim ultra corinthum. ñ quia dominamur fidei uitẽ. sꝫ adiu

ab.

d.

tor el sumus gaudij uri. Iam fide statis. Statui autẽ hoc ipse apud me ne iterum in tristicia ue nirem ad uos. Si enim ego uos contristo uol. qs ẽ qui me letificet nisi qui ex me tristatur et hoc ipsũ scripsi uob. ut nõ cum uenero tristiam supra tristiam habeam. de quibꝫ oportuerat me gaudere confidens in omnibꝫ uobis q̃ meum gaudiũ omnium uestrum est.

ꝛ spm scm arrã sue gte. Sic ad huc mortalib; spm suũ ẽdu ũ ẽ dubiũ. q̃n iam mortalib; ad dat gloriam. vt dedit. p. s. ꝛ doa q̃ ꝫ. pignus. q̃ spe. s. ẽ. unde ego ax hic apit q̃r ad eos ũnit. sicut durãt. ne putent se ꝛceptos ad oꝫ ire distulit ut te uret ẽ iã ppe oꝫ em datos ꝫ uenire hys ꝫ. loq̃r nec quidebat. se uelle corrige. sꝫ o pam nõ dabant. ũ impleretur. q̃ ple uitate. t treno como do ñ dimulis; pacẽs uob ꝛ deh. ego uo co dm̃ t. ñ solũ ee corp̃ sꝫ. ꝛ. i. u ee aiã mũ si mciorꝫ de quoꝫ. sꝫ q̃ ue. conũ. ult̃ p mam uce. t ult̃. u p̃q̃ a uob discessu. ꝛ hꝫ fec. pacẽl u. s. ne ꝛistare. nutrol. aspe. corripiẽdo. iã pepẽ eis ne eo aspio re. iterũ. ĩ sedicio nem. vult g̃ p̃ mu tuary eol ꝛ emẽdari. ñ nõ ex leuitate. t carnali cogitatõe ñ impleuit q̃ dis posuit. Spualis x te dispositum ñ impler. q̃ pude ret. aliq̃d. ad salute. meditatur. ꝛ ne u dignicẽ. q̃ de dño eo q̃ dixit pacẽl uo b. ñ uenu. sub dit. ñ nõ dico pacẽs. q̃ d uicẽ si. u. ꝛ q̃ do minũ ꝛ coactionẽ paciat. fidel uitã a uolũtate ẽ. ñ necꝫ

opa gaudij uŕ etnu vł gaudij. eñdatoís
uŕe. qz gaudebt eñdam. bñdyri fidi uŕe. ña
fide. q̃ ꝑ dilectoñe opaŧ ſtatus. i duo. S tu
tua. q̃ ꝑcel ñ uenu aduos. ſ; ſtatu h ꝑñ.
v h d' ap me. q ꝑpoiu ẽ ꝑmã epta. mili. ſ
ne tñ ue. ad uos. ĩtſt. u. v uos cotſtaſ. vt
ne ue. ad u. ĩt. m. q̃ñ eẽt. ñ. v ut ñ eẽt
in tſtiã ſiẽ fuit ei audiuſ eoy pecĉ. ł ue
de pecĉ uŕis ẽ. ñ tſtiã. qz de pecĉ uŕil ẽ.
in tſtiã. qz de penitia mẽ lenaa uŕe. S i
ꝯ ego. tſto. u. corrigñdo. i ꝯpando. quoc̃q
ñ ꝑ peplam ł ꝑ plenam. v hic aliq̃d addñ
dum ẽ. q̃ uos me tſtatis qui ẽ qui lenti
cet me. nili qui tſtatur. exme. q̃ nutłs.
me lenificat. nili qui tſtat exme. v ſedñ
uolñtatẽ meã. ſ. ut pentrat q meli ſit ꝑ
epłam. q̃ ꝑ plenam. v h ꝑñ. ſ. q nemo
me lenificat. ñ qui tſtat exme. ſcꝑ ſi uob.
ñ ut ñ cõgnenio ha de uo. tſt. que ſit de
inconceptione uŕa ſr tſtiam quã habeo.
de pecĉis. de q̃b;. ſ uob. opor. mag. gau. nõ
ſolñ uẽ. ſed olim cõm contriſtau ſtre
v hic g̃ uŕ pecĉis. Gaudñ a. apłi. pñico ẽ.
ꝑ h. ſcꝑ ſi dico cõfidẽs mo. u. q̃d ultra. ñ
habeo tſtiam de uobis. q eñdabimu. uu
dere g̃ ne frustra confidam. q meũ gaudiũ
ẽ. y uos debeał facẽ q ad gaudñ ñ ſpectaŧ q. m. q. ẽ
o. u. v q̃ gaudo uos gyderis ña. ſ. qi dico. q tſtiã.

Nam ex multa tribulatione ⁊ angustia cor dis ſcꝑſi uobis ꝑ multas lacri mas. ñ ut tſtem mu. ſ; ut ſa atis quam ca ritatem habe am hundan aul muobis.

habu. y uẽ. nã ex mł t. v ex mltis la bonbz. ł ugland o ꝑ uobis orando. v ut ion ang. cord. ſ. cura. dolore. ſcꝑſi uob ꝑ mã epłam. v h ꝑ multas. lac. q̃ i dico ꝙ. q̃d u tus eẽt. h ñ ñio rete ro. ut ot. ꝑmemoñ eoy. ſ; uſcaa q̃ cauẽ. v q̃ delidñ. eñdati oís uŕe. ha. t. ha ka ritatẽ dico oſtenlam uuo. ha. q̃ ꝑ tiñ til. q oís ut ſe ꝑſti. diligebat apłe. v qs corripiebat. ad h eñ corripiebat. ut oſtñ det. quo amore eos. diligẽt. q̃ꝑ peccis ꝑſ tłt. dolebat. et a ñh affectu corrꝑ ſtrñ ſtiat ut ſubtat eñ quñ

odolet ſtri. vt habñt. q̃ualiſ oſtñſam ĩ nob
quibz demeo uure celli. S iquis a. hic ꝑcapt
fornicatoñe ullñ q̃ ſa
thane tlend' udica
uat recapi. q̃ correp
tus erat. q̃ placmas
ſcꝑſi uob. ſ; tñ dõate
ullñ. q ꝑ tra ait. ſi quis
a tſtiañ me. ſiẽ unq
fecat ille fornicator
ñ me tñ tſtiañ me.
ſiẽ unq fecat ille for
nicator. ñ me tñ cõ
ſtauit. ſ; etiã uos. ex
parte. v ñ oís h autem
dico ut ñ onerẽ oís uos.
v ut h onus omñbus
ñ imponam. q̃ repre
henſione dñ. omís ergo
ſtis eẽ debent. vt io.
dico ex parte. ut ñ o.
omís uos. illos enñ
tñ onat. qui ñ dolue
runt de pecĉo. ñ ul
los qui doluerñt quos
ligt. dicñdo. ex parte
ut. ñ. o. oís. uł illos
enumtñ onat qui ñ
doluerñt de pecĉo. ñ
illos qui doluerñt ql
ligt. dicendo. ex pte.
v quamuis tue. uos
contſtauiſt. ſufficit.

tñ illi qui eñ ẽ. qui tam g̃ uŕ. deligt. obburga
h. q tal facile desperet. ſi unus aſpe ineum
anima duxẽ. q obburgato. v ſi tempis q̃ñtate
ut alio ñ ſtatus dig̃ pena uidr. in h tñ ñ ẽ.
parua estimanda. q ſit aplis quibz o ggraul satha
ne tradiul ẽ. magnum utiq dolorem patt qui
delictum ſuum plẽ ſubdere horrete. ſ tñ ſufficiẽ q
obburgatul ẽ aplis. ut ecĉio mag donetus. q
q̃ñto aplis obburgatur. tanto mag donand ẽ.
ei. v ſolo. e. ut ꝑ exemplum dauid q̃ mltñ ꝑ ccañ
v alion quib dindulta ẽ. uenia. y ꝑ ñba dñi. ꝑꝑ
ham dicẽtis. Holo mortem pec̃ſ; ut oñ. v uu. v ite.
quacũq hora ingemuit pecĉor omnñ. mi quita
tñ ei⁹. ñ recordabor. v recte hoi ꝑ pecĉo afflicto
ẽ ecĉe. v ſubuenire ꝑ ſup q ꝑ ña ſid ñ aiã ẽ. v ſi conuert.
tã aiã. dolet ſtãi. mor hr fructi. h ei ñ uã. penitẽ
tia ẽ. cessare a pecĉo. ſo donetus. v ſolemnñ.
ne forte. qui eñ ñ ẽ. ha t. v ꝑ nnus aſpa penitẽ

abr

ab

ab

ab

ab

ab

ab

ab

ñā despans ablor. adiabolo iuuelit ura scto.
h̄ ēt. ablorbi. s. despantem ꝛ ura ad ād̄ura
da peccata Propt̄. q. l. ne absorbeat. ob
secro uos: qui possem uibere. ut caritatē. q̄
habuistis exeendo eis ostr. nullo. odonando.
ea q̄ debeal facē. sō ꝛ enim sc̄. u. l. ut nc̄ co.
expu. u. ꝛ pexperientiā. cognoscā. quo aīo fectis.
ut exptus sum exparte obedientiam uīm
ꝛ cog. an nom. si. obe. n̄. q̄ cum pp̄ eū rā
piendum scp̄tum. ꝛ ppt̄ h̄ ꝛ scp̄si. ut uos q̄s

Propter qd
obsecro uos.
ut confirme
tis in illū cari
tatem. Ideo
ꝛ enim scp̄si.
ut cognoscā
exprimentū
utrum. an iom
nib; obedien
tes sitis. Qui
autem aliq̄d
donastis. et
ego. Nam et
ego q̄d dona
ui si q̄d dona
ui propter uos
in psona xp̄i.
ut ne circūue
niam a satha
nan. non enim

exptus sūm obediētes
in omnē cognoscā
an nomīb; obediētes
sitis. Qui
ut ei si donetis. ꝛ si donare
debeal. aut. ꝛ q̄ quasi
qui do. ꝛ ego. q̄ ē di
co. h̄ a ꝛ ego q̄ do. p. u
fecā. si q̄d ei do. h̄ io
dic̄ q̄ ñ tremē. h̄ factē
ꝛ passi. Sīḡ magister
peccatoē discaptoy do a
ut cui uoluerit peccata
ti. ut romag̃ discapt;
p̄ce magist̄. idem facē
debēt. ut tamē ei cui
do aut ostēderit ap̄ dñm
subd. ꝛ h̄ fecā in psona
x̄. ꝛ ac si ipē xp̄ē co do ā
ret. q̄ nich time di spu
agebat apte. h̄ a dicat.
ne irrita h̄ nūciādetur
condonatio. q̄ sit pp̄ē
amicos. ut ñ. q̄ ideo
debeāt condonare. ut
ñ cāt. ꝛ decapiam. ala
ut eā faciat despare p
nimiā asp̄itatē. sepe ēt.
pp̄ aspiore. l. aīa diuinoēs
und despatione in furm
os p̄cipitat. ꝛ mito ab
illo h̄ medio si. ñ ēt. ig
co. ꝛ astucias. ē. qui q̄s
cōsentiendo neq̄ decip
pe. facē nimis aspos.
Q vna ā ue. ꝛē. post in
p̄positione. de rapiē
do fornicatore. ꝛ redit.
ad ipōs. ostēdēs. q̄ sic.
culpa eoꝝ. fuit. q̄ ñ ueñ
tra uade. dum ap̄

Nonenī
ignoramus co
gitationes eī.
Quemuenī
sem aūtē tro
adem ꝓpter
euangliū
xp̄i. ꝛ hospitiū
michi apm
eēt in dño. ñ
habui requiē
spū meo eo q̄
ñ inuenerim
tm̄ frem m
eum. h; uale
faciens eis. p
fectus sum in
macedoniam

Deo ā. hac ten dēbulationib; egit. ad ea
tollerandam eos inuitans. ꝛ causas culpa
counctis ñ uenīat dix̄. hic incip̄ lese cōm

Deo autem
gr̄as. qui sēp
triumphat.
nos in xp̄o th̄v.
et odorem notī
itt calcata p̄fidia. trophēum hāt fidel.

col morat. impedit
tritul. sine q̄ ñ potāt
ibi p̄dicē. q̄ forlan
lingua eoꝝ ꝛ ytalica
p̄ssus uti potāt. q̄
parentes uobuem co
runthum. cum ā ue.
troia. pp̄. eū. api p̄
dicandum. ꝛ ostium
ap̄. eēt. in. ꝛ corda pa
ta. ad recipiendum
euāgliū. ꝛ h̄ dño. ꝛ
o parte do ñ habui
requiem spū meo.
ꝛ nō potui salutare.
uoluntatē mē. eo q̄
ñ inueni ibi ytum
frēm meū. quubi
nec tā erat. s. impe
dimul ap̄ uol. ñ ueñ
illuc. sic ego. ꝛ p̄
o dyamus. ꝛ nō apte
salutare ñ potuit
suo delicto. ut eis s.
euangliū plene
traderet. pp̄ p̄strepē
tes. meum in sugg̃
tes. q̄ solui ñ potāt
h̄ duo impte. s. ꝛ ti
de. ei instruere. ꝛ p̄
strepentib; mē dut.
repugnare. h̄ sō ha
bui requiem dico. s;
uale fa. e. s. quietāt
cōsili. ꝛ in quib; osti
um apm eāt p̄
fectus sū macedoñ.
me. q̄ p̄tect sū ma
cedoniam. s; ñ ī iu
dicē. q̄ ibi q̄ tum
phator ex ītu. gr̄as.
ā. ago deo. qui semp.
tumphat. ñ. tūphā
re facit. ī xp̄o. ꝛ in
p̄dicōne ex̄. et cōda
ctu pp̄at. ad cēndū.

ab.

ägr ipd. xly. ägr is denatali ym. ägr supio.

ägr dep destu.

ägr frio.

ägr denatali nrm.

ägr

ab.

ae lue mam festat pnosr omni loco qp xpi bonul od or sumul deo mhil qui sal ui sunt rm his qui peur. dm pnol. qr nol sum bon. o. x. r suauis do. y si ñra uobis uideat. Odor x dr apli. qi omñ cor ura r pdicone. x ostendit. ñ blasphematur. sicut de mal dicat. nom dñi. p uos blasphemat nr gtes r nota q sue loco rum modum sumit aplc auctori lege. c dicat bonus odor do. qr uolum hostia legal dicebat suauissim odor do. ma pdico ña. y sua ea fama aplor. Iste bon odor significat. no ual qbzdam aromatib; unguentis. Dic y dni ad sponsa. Post odorem unguentor tuor curr pp hc odorem dr ieiunio. q tracto alabastro unguenti domus impleta est odore. r mund. impletus e. fama boa. y doctina x. r aplor. Odor iste uegetat. diligent r. necdr iudicij subd. ihis q. re. qi bon odor sum x utq; unhis qui salui fiut. r gra ei. r ihis q pereuntib; ei. r. y hor respectu quor saluant. r hor q trepidet r peunt qboa utilitate facimus r utilitatem pdicamus. Oio ñ h. sit. r bono odore. r bonu uuat. y malu moriant. quor ñ fiat. qm ñ dl ispirare dignet. uob revelare ñ negabo. Aplc bñ agens. bñ uuuens. r iustica. uerbo pdicabat. r ope demostrabat. ac bona fama usq; ad finem habat unitatis doctrie utilitatis xpi. q da x diligebat. r q da iudicabat. Illi qui iudicabat fame pauli tr bono odore pibant. qui eam diligebat. bono odore uuebat. Holi g iudic. r ñ re occid. bonul odor. bon g odor erat. q illi uuiebat. r illi pibat. Sic

Alij quidem odor mortis mortem. alij

autem odor uite uitam. Et ad hec q stam y donei? Non sum sic plim. adulter ram uel uerbu da. h. ex sinceri tate. sicut ex deo coram deo. in xpo loquim. h. qi nol sum odor x. r pnol dr h opat. y ad h agenda. qs. l. illor. pseudo aplor. e. ta. y doneus. sicut nos ii apli. qi nullis. r ne. ñ sum. adulter r uel. ñ uerbum dei. r falsa ad mulcentes. r puoluptate ñ pp ole. pdicant sicut plimi faciut. hic pseudo aplos rang q corrupta doctina uitare uolebant. de quib; y laias ait. Caupones tui uino aq miscent. si loquit. ñ ubundi. ex una. r sincera. intentione. ñ p q stu r sñi ad myrtide corruptoes. sic dim. ex deo quia nos docuit. y h faciam. cor d. r ea ei solum ut ei placeam. qui. ñ q ea ñ exced uel. ut facit illi q delegat. legalia pdicat uel. Incap. qi faciebat aplc. eos simultate accepe sua comdatione. sic r ipma epta fecerant. qi sua gloria. qr et in capit. ec opinione illor. ostendere se. ñ sua gla. sed dr qr duces. icap. qli semp nou in h sum. nih sic in ipma epta comdane. istis laudib.

nolūup̄os. ñ dñm qī ē. aliq̄l quḳ ī ponat nob.
Absit ut ad ḥ tacam. ñ unq̄ uane nos cōn
dantel. ḥ dnīl s, ne ab aliq̄l decipiamur. ꝺ
cogñ memorare. q̄ x ñ nos cōndare untūdi
nē. ex ḥ patet q̄ nullus ūq̄ cōndaticas ep̄las
q̄m. ñ eis egem. ⁊ ḥ ē q̄ sub untūgatoe sub
dit. aut. ⁊ y nūq̄d eat. ⁊ putant egē. cōnda
ticūl. ep̄lis. mittis ab aliis. ad uos. aut ex uo.
ad alios. sic ꝺdā. ⁊ spēudo apti q̄s nulla uerul
cōndat. unq̄ ñ egem. q. ē. n. ⁊ instituto nra
uos estis in quib; scīa ⁊ uita mea. repleatur.
aliq̄l. ⁊ ro cōndatica epla ñ egem. ḥ epla scp
ta ē. uncordib; nr. q̄ tempꝺ e uob. curam ha
bemus. q̄ epla scribit. ab omīb; hoīb; sic ꝑ
q̄ p uos instituta estis. ⁊ legē. ab eisdem. q̄ī
uobis nos unitas dilaūt. epla nra estis. uos
ūl estis. mam. o. q. e. ep̄. ꝛ. q̄ ꝺ ū in simule ⁊
ꝛ. ut

Epla ꝛ estis. q̄m ꝛ uos p̄cipalē scīpsit.
⁊ instituit. ñ ego. q̄
eo auctore. ī uob ē ti
del. ⁊ ḥ epla ē. mmꝰ
data an. q̄ nō mm
stro ꝺs opat̄ mnobis.
⁊ ē. scīpta ñ attīto. s,
spū ꝺi uiu. ⁊ etiu. q̄
x unūs scībit. uult.
⁊ q̄ uos estis repleta
to. ꝛ. ⁊ nra. ḥ ē. institut
scīpt̄ i cordib; uris. ū de
lebitē. ut q̄ attīto scīb
ficale deleat. ⁊ scīp. nō
attīto. ⁊ ūtis; nos ⁊
hence putatis. ut pse
udo facūt. qui hebes i
ūlect. s, spū ꝺi uiu. ⁊ spī
scō. docente instructi
estis. p̄q̄ diffundit cari
tas ī cordib; nris. q̄ī ei
gio dignē ꝺi dē. ḥ digi
to scīpta ē lex uet. s, dil
atat. q. lex illa scīpta ē. in
tabul lapideis. noua
x lex diffusa ē ī cordib;
ḥ lex ē caritas. ꝺ illa ē.
lex opū. littā. occidens
p̄uaricatoē. ista ē lex
ficti. unificās dilectoē
Jbi q̄ lex q̄ insc̄ pōta
ē. qua iustificent. hic
intrinsec pōta ē. q̄ ꝺa
unificarē. Jbi in tabul lapideis dignē ꝺi. opat̄

ag̃ de ba ꝑ o. par.

Epistola nra
uos estis scīpta
in cordibus nris.
que scīt ⁊ legi
tur ab omnib;
hominib; ma
nifestata. quo
am epla estis x̄.
ministrata ab
bis ⁊ scīpta. nō
attīto. s, spū
dei uiu. non
in tabulis la
pideis. s, in ta
bulis cordis
carnalibus.

Fiduciam aut
talem habem;
p x̄m ad ꝺm
ñ q̄ sufficaen
tes simus cogi
tare aliq̄d ano
bis. quasi ex no
bis s, sufficaen
tia nra. ex deo
est.

ūba illa ꝑpendant. qui putat ex no
bis ee fidei cepti. ⁊ ex ꝺo ee fidi sup
pleūti. Cōnꝺas ꝑ ista grām. q̄ ñ dat
sed aliquanūta s, estīe omia boa. mita. i q̄
ñ q̄ sufficaē tes si. co. alu. y ē. q̄s ꝑ ñ uide at
prius ee cogitare q̄ ēte. ḥ utis q̄ ꝑpe ēt aliq̄
ulsi pri cogitauit. ee cdīd. q̄q̄ ꝛ upñ ēdere
meḥ ē. aliud. q̄ cū assūsione cogitare. si q̄
cogitare bonum ñ ē. ex nob. nec crede s, suf
ficiētia n. q̄ ēte incipiam. ex deo ē. Lece ꝑ
fert dñs apls ce dig
tans Qui ⁊ ydoneos.
hic item cōndatio
ē. Cōndat enim. le
ꝑ dignitatē. officiis. l.
euāgliis. ꝑfectis ñ
solū pheudo aplis
qui cānales observā
tias ꝑdicabant. s, ꝛ
pi moysi ministro
ex deo ē. qui ⁊ tec nos

Qui ydoneos
nos fecit min
istros nou tes
tamti. ñ litte
ra s, spūs.
legis q̄ī iustificabit nra.

·m· n· t· pleudoꝫ ministꝫ uerꝫ· ministros
dico do neol· p fecta scia· ꝛ tra q̄les· n̄ꝫ ple
udo· ꝫ hoc testam̄ dico nō exclusiuꝫ· in tra·
tū docente· l· in spū· ad uuuante· qui p nos· ꝛ
ministrō nō daret· tra cū· q̄· ī· nos fecit
dēs ministros· nou testam̄ nō spū· nō littē
ram· q̄· littā sīne spū· occid· dum facit· scīēt
peccare· ꝛ addit p uaricatōnē· y magꝫ inerrat·
plenum p aduentū· xp̄i· spāliter· q̄ spūaliter
facit intelligē· ꝛ implē· q littā· pap· aduertit
q̄ dicat apte· littām q occid· q uuelut ecōtra
rio spū uuuificāte· ingerit· la certe ē decalo
gus· mille duab· tabul· scīptul· q lex sub mīra
uit· ut habundaret delictum· porro a· p̄cepta
ista tā· ꝫ utilia facient ꝛ salubria· ut ūquisq
fecit· uitam hīe· nō posset· D onē· dr· littā oc
cidēs· eo q lex mala sit· ꝫ q̄ phibēs peccatum
nō uuuificat hominē· ꝫ augeꝫ concupiscētias ꝛ pec
catum p uaricatōē cumulat· nisi liber grā p
legem fidei· appareret igitur littē· uetustē· fidei
nouitas spē· reos facē· poti hoiēl cognitōe pec
cati· q̄ libare a peccō· vñ q̄ appon scām apponit
dolorem· ñ q̄ p̄ā lex malum ē· ꝫ q̄ mandat
bonū hīt cū in littā demōstrē· ñ ī spū adu
uante· q̄ mandat· si fit timore pene· ñ amore
iustitie· seruilit fit· ñ libalit· ꝛ io ñ fit· ꝫ hoc ē struc
tus ē· bonū· qui de cauta ꝫ radice· ñ surgit· suo
ad sit fides op̄aꝫ p dilectionē· fit delectatio bōi
q̄ ī littē· ꝫ spē donū ē· L ittā ꝫ sine· aduuate
spū· occid· Cum uō ad ē uuuificās spē· h ipsū·
mundꝫ· ꝫ scīpt· fac dilig· q fons scīpt lex faciebat
timeri· uera sponsa xp̄i intellig· quid distet īt
littām ꝛ spūm· q̄ duo alio n̄ dicunt· lex ꝫ grā·
nec reprehendit lex ē dr· L ittā occ· ꝛ ē· Sic nō
reprehendit· scīa· ē dr scīa· inflat· caritas uero
edificat· lex g bōa ē· ꝫ ē grā· ut ē caritate· scīa·
p deest· sine ea occidit· sc̄a lex sine grā occid· ē
sit utrūl pecci· ñ tñ etiam sic mala ē· multa
enim ꝫ· quib· ul dam nocua· quāuis ūsit mala
sic ūlex licet· sine grā ñ uuuificet· ūtrūm mala ē·
q̄ cū iubet q ūsi grā impleri ñ pot· īdicat hoi·
q infirm ē· ut demōstrata īfirmitate· q̄rat
grām· lex g duc ad fidem· fides impetrat spūm
largiorem· q̄ diffundit caritatē· q̄ implet·
legem· sū spū sic ē uoluntas hoīs liba· ē cupi
ditatib· ūcaptur· libum y arbitrium· y ad bonū
y ad malū faciend· ofaciendum ē· nō sol hīe· ꝫ ī
malo faciendo liba· quid ē uoluntas· ad bonū·
a· sic ē· liba· ūlibata fuit· a bullo qui dr· sic ſi
li uos libauit· uere
littera enim libi erras· Q uod si

occidit· sps au
tem uiuificat·

Quod si minis
tratio mortis
litteris defor
mata in lapi
dibꝫ fuit fac
ta· ita ut nō
possent inten
dere filiꝫ isrl·
in faciem mo
ysi· ꝓpter glo
riam uultus
eius que euac
uat· quomo
do nō magis mi
nistratio· spūs
erit ingloria·

qui fecit nos dēs ministros
euangliī· ꝛ h ministra
tio ē nobis ingrata cōma
q̄ pbat· p mīnus· ꝛ pue
rile· testamentum· qui uic
tus ingla· q· ꝛ q· minis
tratio mortis· ī· uetꝫ legis
que morte corpali pu
nebat peccatores· vt q̄ p
uaricatorib· uitulit mor
tem quos di grā· ñ ad
uuit· ad uitā· implē
dam· deformata· ꝛ tur
pit̄ formata· q̄ honesta
sta· sc̄dm legis littām
papiebat· vt deforma
ta· ꝛ plene scīpta· sīgl
spūalit capet· in lapi
dib· ꝛ in tabulis lapideis·
ad littām· ut uno cordi
bꝫ durisl ad capiendū·
ut amandū· fuit ī gla·
moysi ministro ei· ita
ut filiꝫ isrl· ñ p· īt· acie·
uisus sui· in faciē moy·
si· q̄ dignu erat tēp
mactatu peccō uitul· ñ
moysi descendenti sl·
de monte· cum lege
accepta ī tabul· lapi
deas· ꝫ intuerī ñ potāt
quia gl̄ola facta erat
facies ei· vñ subdit·
ꝓp gl̄am uultus ei· i· fulgo
rem· uultus ei· qui
significabat· cum da
rē uidē· ad q̄ illi non
potāt accedē· q̄ gla· eius· q̄ in moysle statim
transiuit· ꝛ ñ in ministꝫ legis uetꝫ ē· vt
iustice pōt dici· ut p faciem moysi ītelliga
tur spūal intellectus legis· p gl̄am facies intel
ligant· legalel obseruantia· que erant figē
tātꝫ· q̄rta fuit· lex moysi ingla· ꝫ filiꝫ isrl·
ꝛ uidere ñ p· ī· ifa e· i· capere spūalem intelli
gentiam legis· q̄ xp̄m in lege· ñ intelligebāt·
ꝛ h pp· g· u· e· i· legales cerimonias· q̄ pp· xp̄o
significand fiebant· ꝫ illi adhuc canales· in
eis xp̄m· ñ intelligebant· q̄ figēbat· uelamē
positum· sīc facies moysi· que gla moysi·
euacuatur· q̄ finem hīt figē· reuelata p xp̄m
ueritate· ꝛ sic gla moysi· p legē· spē euacuat·

agꝫ·

abr

agē deū dñi

cum hominesꝫ accepta remissione peccatoꝝ
facti ustiacceptę possunt. glam dei. siē per
ralij. mmonte. uidetur. glā. q̄ moysi euā
cuatur. q̄ figā ē. ūuitas. glam moysi ē. qī stel
le. uespe. que tunc gloleꝫ. glā x̄ sic sol quy
escentes stellas obscurat. glā multus moysi figā
erat ūtatis. q̄ euacuat. q̄ ueniente imperore ma
gne stelluntur. de medio. sbi sp ecratur ima
go. ubi imperator plens ñ ē. vacē. mago remo
uetur. fulget plenus imperator. Sed. quoꝝ
rē. qī ministratio legis uetis fuit moysi. i glā
ris ihū ē. quoꝝ ministratio spūs. i. noui testamti. io
datur spūs. ūmagis. nobis. ingla ecūa. qī ūp̄ hoc negatur. Nam si. qī ūe in gla ecūa est. quā
dat iusticiam spūs quum ea datur. q̄ mmon pro
bat. nam ministratio damp̄. i. uetis testamti. ē in
facie moysi. Vetus. t. dr. ministratio dampna
tionis. q̄ homines preuaricatores dstruit. ñ mmuni
cans eos p̄ gram. ut q̄ mortem temporalem mitē
bant peccantibꝫ. sic hoc ē. multo magis. ministra
tum iustice. i. nouū testamentum. p q̄ datur. spūs.
p q̄ ē iustica. p̄ dōnatio mutuū. habundat. ius
tia. ingla. i. dat habundanter glam. ministr. ro
seruatoribꝫ. eius. Vt io mag ē. ingla. i. in laude q̄
uetus. t. q̄ mag gla dimsalute ē. q̄ imorte.
Quanꝫ enim ministr. dampnet. q̄ agebat. sublege. tñ ad laudem magis p̄fic. si indulget. ut pos
sit lex tuꝫ corrigē. q̄ p
gram. mno. t. prestat.

Namsi ministratio damp̄ nationis. ingla est multo magis. habundat. ministrium iustice. ingla

Nam nec glorificatum est. quod datur. in hac parte. p̄ter excellen

Namnec. qī ūe habū
dat. ingla. q̄ ado. q̄ ad
eus. p passionem ulaue
rus. nec ē. dicenda. gla
rihē. q̄ art. nam quod
cla. i. moysen. in hac
p̄dca. p̄te. i. facie. ñ ē
glificatū. p̄p excellē. gr.
que ē. de nouo. t. ubi
p̄ns uidet gla dei.
i. coopatōe. ih̄ excellētis
gle. q̄ nulli p̄fuit gla
uultus moysi. sic obsc
ri. si culpa illoꝝ. non
sua. hec a. gla. ministro ma
ioꝝ ē. que habundat. i
glā. ut peam p̄ificati
hominesꝫ absterla calu
gine. possint. uide gla.
dei. Vt ita lege. q̄ cla
rior. nē glis. i. ñ est
glosum. in hac parte.

tem glam,
gla. q̄ ita debuit. cui seruo. h uero tanta q̄
ta ē. gentibus x̄. q̄ xp̄e in gla ē. di patꝫ ut ñ
intersit. ut glam moysi x̄. q̄ ūt ut magne
ūtatem. Sicut. qī iusto. l. mnouo. t. est
gla. q̄ē. manens. si eā
q̄ euā. i. uetus. t. p gla
est. i. sint ministratum
receptū. p glam moy
si sine q̄ ñ cōdarentur.
multo mag. q̄ manet.
i. nouum. t. q̄ dr̄ ma
nēs. q̄ nouo. t. ñ luced.
aliud ē. in gla. ecūa nob.
q̄ nos ministri. nou.
t. certa sumus de tanta
gla. Sp̄ h uitel talem
spem. uidendi. l. gla
dei. unum mita fiducia.
i. usu exercent. nol us
bonus op̄ibꝫ. uñ arcte.
nobil fiducia tñ eni
uidebim. q̄ ūtū cdm.
q̄ apta ē. gla. ñ cela
mus sensum nrm. sic.
m. qui po. ue. p̄fugas
legale l sic fa su. i. clay.
i. spūale. intellectū. sic nos
apte dicamus. so pone
bat. ut si. sc. ñ intend.
mta ei. i. in spūalem
intelligentiam legis. q̄
non potant pati ca pec
cati. q̄ uelamen. per
gram. in. eua. i. remo
uet nris. ex positoribꝫ
sic sens ē. obtē. s. i. ro eoꝝ.
hebes ē. ñ poterant
ate. q̄m duū ñ cdt. ob
tulio enim h. in fide
tatis ca obuen. sos ñ
sis ad fidem acuitates
mag. ut uideat duū
m luminis splendore.
usq̄ in ho. e. q̄ sens.
uideoꝝ s obtusi. i. uē.
q̄ ūsolui te. sic. i. usq̄ in
ho. d. i. etiā hodie. q̄
uitas clarer. manet d.

Sienum qd euacuatur p̄ glam est. multo magis quod manet in gla est. habentes igit. talem spem multa fiducia utimur.

Et non sicut moyses ponebat uelamen. super faciem suam ut ñ intendentes filij isrl in faciem ei qd euacuat.

Sed obtusi sunt sensus eoꝝ usq̄ in h

hodiernū diē
dplum uel
amen unlecti
one uetis tel
tamenti ma
net non reue
latum qđ un
xpō euacuat.
Sed ulq; hȳ
hodiernum
diem cum le
gitur moyses.
uelamen ē
positum sup
cor eorū Q
aut conuersus
fuit ad dnm.
auferet uela
men. Dns aut
tem spūs ē ubi
aut spūs dnī.
ibi libertas.

xpm uelam. qđ ūalr
modo itelligt. qm añ
aduetū x. manet dico i
lectōe. u. t. ubi dū leg. cū
uet. t. ntamtū manet.
q ñ ē cū. t reuelatū ē.
uelam. ubi pcīs scauit.
q fit uelam. q uelam
euacuatur in xpō. ubi
fide xpi. tm. Sm in xpi.
in passione uelām tem
pli callum ē. ut ligēt
ppi passionē. reuela
ri sacīa legis. ypbie
Velamen cū dicit ado
rationē. ypbie. ut nō
telligerent. Sed ulq;
qbūs quis in xpō. eua
cuatur. uelam. s. sīr. c. e.
qui negat xpm. uela
ē. po. qđ pond. ubi cor
dis. cor ē. cecitas depra
mens rationem cor. ubi
qm uul. legī. ubi exponit.
ei mo. ubi. t. uidet. ntaduo
obstēt. ei cū intelligat. l.
q uelam. ē. ubi obscūtal
in lectōe. ubi cecitas sīr
corda. ubi usq; in hodi.
ubi usq; hodie. Cum a
ū. qđ. Velam ē. in lectu
one uetis testamī. ubi
cor de cor. l. ē a cis cor dis
tūr cādo ad dnm. l. ad
xpm. ue. au. dato spū
sco. ut in aqua latere
unū intelligat. ois ig.
ypbia. nī relecto xpō
in lipidū. ubi tabulā qui
dam ē. Dns a. spe. ē.
Ordo uborū talis ē. qđ
būdam. talis ē. p spm
scm. auferri uelamen
aut. ubi q; lic spe. sēcē. do
minus. ubi pot operari. qđ
multi. ubi q; multi illuminat. ubi q; multi inte
nebris delectat. Hōta q; spūs scs. dicit ē dns. ubi ne
q; q; arbitraret filiū sibi esse unū noie dns. ubi spūm
dicā. ypt ī corpoream substantiā. ad unigit.
ū a. qđ spūs ē dns. ū cepā. ē. p gra ī habitāte spū
dm. ubi p quē filius datur. ibi ēst. libtas. ītelligī

du. ntacenda. nō uidi. qđ hūit spūm ñ posst in
telligē. ut nos. Vbi ta nō pōt oīo addnm. auferet.
uelam. qđ dns. l. x. ad q; ūtunt. ē. spūs. ubi spūat.
cētrā. uideo dat legem spūs. p fidem. inte. ū.
tac spūalit. ut telligē. vñ subd. ū. a. ē. d. ubi lex
spūs qm dns dat. ū. ut. l. scpta. s. p fidem animis
ut in ata. ubi libras.

Nos uero omis:
reuelata facie
gīam dñi. spe
culantes. l. ueam
dem imagīe
trāsformamur
a claritate in
claritatem tāq; a dñi spūs.

Nos ū. re. qđ illi hūit
uelam sup cor. nos ū
ēdūte. l. omīs. ubi nouel
reuelata. t. ubi expedi
ta. rōe. unq; uidis ē ue
lam. unq; lum. speculū.
ubi p speculu rois ut
dūte. l. gīam d. ubi glōri
olum dnm. si q; ut
qđ ē. b. speculamo. et
unde dicat. Illud de
ēūt q; inspecto. ū. in
imago ēnt. ū. q; pe
speculum ē. imagīes
rerum apparent. Spe
cula ū ē de cui alterū
aliquo. l. de longu. l. aliqđ uniuer. spe
culantes. l. dicat. aspecto. ū. aspe
cula. qđ igo ū ē ambiguū. uñ in lam ū h; scp
tura translata ē. Satis q; apparet dixisse. speculo.
ubi p speculum rois. q ē. ymago di uidūte. l. ū. de spe
cula p; picientes. l. h; ergo corām. ut phā. ima
ginem. ubi rōnie quos lum. ubi iq; cās lum. uide
ni ut cumq; illum aq; facia lum. tanq; p; specu
lum. q; ū subd. ut ande. ima. ūssor. unq; ima
ginem di uult intelligi. eandēq; dicēs illam
p; sa intelligi. q; spectāq; eandem ē. ymago
dei. ubi gla dei. ubi imaginem. ubi glam. id accip. ubi
dñi glosium. sicut. sup. de imagine creata lo
qūs. l. p eod accep imagīe. ubi glam dicēs. ut qđ
imago. ubi gla dei ē. ut ūformari a dñi. ubi de for
ma in forma. mutari. ubi tūlum. l. de obscura
forma. in lucida forma. q. ubi a. obscura ima
go di ē. h ē imago unq; hoīes ois cās. q; ceis aīab
bz p; sē. q; cās ura. ubi rb; cās excellēcissima. cui
alio cātore. ab impietate iustificat. ad formo for
ma i formosa mutat forma. s. rat enī int mea
nata bona. ubi obl; ad dñi. de gta. unq;. l. de gta
cātoris. magīam iustificois. ut de gta fidi ū filius
di sum. ī gta spēciei. ū ei similes erim. ēiude
bum. eūsdē ē. ubi add. tāq; ad dñi spūs. p; ostendens
agīa di nob; ferri tam op tabilis oformatois
bon. Vm h; imagīnl. q; q; sīa ē p; fecto. ad q;
oseq;dam nos eruditr magist. bonus dicēs. nos

ag̃.
ag̃ i. xv. dēt.
ag̃
ag̃ i eodē.
ag̃ i eodē.
ag̃ dēt.

uo. re. ta spe. y pspectm rois mtuétes gta d. i dnm gtosum. tnsformam. i deformā nsformā tnsimus. s. de obscura inlucidam tendentel in ymaginem eand. qē gta qspectam. q̄ spam. i ut dei imago. i dñi sumus. i ūsimulel gte x̄. simi metnū siē iobe atr. samus q̄ cū appauerit simi lel a etnū. nol dico euntel. de gta. ut declaatōis. ingtam. t claritatē inlustratōis. vt de gta fide in gtam spe. Transformam dico. tā q̄ ad eo. s. ducti q̄ bñficiū agtā dī habemus. Cum a hac tnsformatione ad pfectum fuit h imago renouata. simulel dei etnū. t ita tnsformamur dico tnslati a gta. t a claritate. moysi. i claritate. ut gtam. x̄. tamq̄ ad eo. s. q̄. q̄ gta ē talis q̄lē decet spm di. date. tanta eni dabitur gte. q̄ tum dignū ē dari. p spm scm. io eni dr. tāq̄. a do. ut ostenderet talem gtam. dan. q̄ sublimitatā eo gruat dans. vt ita. ut pdnm accipiat. pr. i. p imaginem intelligat. filius. n. s. q. do. i filiū q̄ē gta pris. tnsfor. h ñ mutat. tendētes i imaginem ei. s. patis eand. cum pō. i uxpm. q̄ē imago patis eadem cum illo. inq̄ dñs. s. ut eni ēnitā uideam. nos dico euntel. ada i cla. i abuna clara cognitiōe. i aliam clariam cognitiōnē. ta ado. s. i. ut illu q̄s spē deducat. Ideo.

Ideo habentes hanc mnistrationē uxta qd mam secti sum. ñ deficam. l; abdicam. occulta dedecoris. nonambulantes in astutia. neq; adulterantes uerbum di.

re. q̄s. i q̄ tanta clauitatem habem. aspū. io nos hntes. hac mi. i hac. dignitatē. ut spm alijs ministrem. hntes dico. ñ mitis. l; ix̄ q mi. ol sū. i pmiandi. ñ de. paliquib; ad ūsiē. is. l; abdicam. ñ solū apta mala. l; i occulta dedecoris. i mundas cogitatiōes. i oia tpia i polluta. q̄ si i cogitari possit. amouem. nos dico ti. a. i. al. i ypocrisi ut pleudo facuī q̄ dēt. hūlel neq; adul. i. di. p āmyrtionē. fallitates ut p q̄stu. p dicātel. l; ambulamus. in ma. iii. q̄ in manifeste in obis. uidē uitas. nos dico. cōm. i cōmūdabilel facientes nos m. ip. sm̄ comparatione ad ūsarios. ad eo nos cōmūdabiles faci

Quod si etiam optum ē. cuā geli um nrm inhil qu pe reunt ē. optū unquib; ds h' scti. excecauit. mtel infideli um. ut ñ fulgeat illumnatio. euange lij gte xpi. q̄ē imago dei.

mi. ut uitatis nre. laus tūsceat ñ solum usq; ad oscim l; i. usq; ad omnem osa. ho. in tm de mea manente. co. do. i. testedo eu nich o occultū ē. testimoniū di. i ploratur ut ut ypi cdat. quo auctore ꝓcat. Atnde aptm ipte. q dūs lux. sic luceat lux nā coā hoib; ie. ut. Atnde ne ustucam ut facam; coā hoib ut ud eam mu abeis. volunt utq; nos hoa facē. i cōspectu hominū. l; ad laudē di. ñ ñ uram. Audi paulū utq; facētē. y docētē. dr eni. Cōmdatel nos. re. ut ostendat se mple illud. lucent lux nā. coā hominib; re. y addit. coā do. ut ostendat se mple illud. h non ut uideamur ab hominib; nēmi l; fac. ut uideat ab hoib; Quod si qs dyn. nos ꝓdicare. m manifestatiōe uitatis. q. v l; si i opū ē. eiagtin nrm. i. qd a nobis ꝓdicat. opt ē in h. q̄. pe. i. ecpa eoy. ē qui pire meruer. uerū ē eni q̄ i cdulo ñ uidet splendoē uitatis mito p fidē obcecatis. Inhis q̄ peunt. dico. inq̄bz peuntib; ut iis eni gli. ds h' scti. i ds. qui non solū bonos. regit l; i malos pmittit ꝓpinare excecauit a natali. iōe. m. i. ius. l. q. i. ñ ēdit qs excecauerit. et q. lumen eos facē. qd uolunt q̄ ui. ēdant. q̄ ñ facē malicia. l; nā. Vt tal pōt. ēe oi do ubiq;. Inquib; peuntib; ds uer. nul tal. exce. m. in. ih. l; se. Vt ita Inq̄b; ds h' scti. i diabol. quē ꝓncipē mundi. qui scti tib; ꝓnapat. ut ds scti. i scrīa. t. i. gluues uentis. exē. m. infide. i. cāē qr. excecat. io

ꝯceꝑaũ. ut illuminatio euangly. vdoctrina euangly illuminans non fulgeat. vñ appareat eis. que ñ luxẽ euangly. illuminans doctrinã. gle xpi. vnquo ꝓdicatur gla dei tantũ. ſ. ſolum in fidelitas humanitatis. qui xpc. ẽ imago dei patris. q̃ dicit ẽ. q̃ uocat. eqlis ẽ. ſcdm illud. qui uidet me uidet & patrem. Sciẽdũ ẽ. q̃ imago & eqlitas. & ſimilitudo diſtinguenda ſ. q̃ ubi imago. ibi & ſimilitudo ẽ. ubi uero eqlitas. ibi ñ ſemꝑ ſimilitudo. ubi uero eqlitas. & ſimilitudo. ibi ſemꝑ imago. ſ. imago ñ eqlitas. Verbi gra. in ſpecto ẽ imago. & ſimilitudo. ñ ẽ eqlitas. q̃ nitida de ẽ imagine q̃ ſit illi rei. de qua exp̃ſſa ẽ. poſt & aliq̃ ẽ imago & ñ qua fit. ẽ equalitas. ut in parietibꝫ & filijſ ſi uenit. imago & ſimilitudo. & eqlitas. excepto xp̃o. q̃ ꝓcedit patrem. q̃ de patre exprimit ſimilitudo filij. ut recte imago dicat. & poſt ẽ tanta ut recte dicatur equalitas. Poſt ea ẽ ſimilitudo. aliq̃n & eqlitas. q̃n ſit imago ut in duobus omnꝫ paribꝫ xp̃o ꝑtradicatur imago pris. ut mch hoy deſit. ut ñ ſolum imago ei ſit q̃ deitas ẽ. & ſimilitudo q̃ imago ẽ. ſ. ea eqlitas tanta. ut & xp̃s in tali ſit equalis ꝑ deitate ſit. q̃ & gla ut dr̃s filius mꝑr.

Non enim nos metipſos ꝓdicamus. ſ. ihm xp̃m dominũ nr̃m. nec aut ſeruos aut uoluntates. ꝓ ihm q̃m dr̃s. qui dixit dete nebras lucẽ. ſplendere pcepit illuxit. in cordibꝫ nr̃is ad

Illuminatio ne ſcę claritatis dei. in facie xpi ihu;

reddit. in quo ꝓfecte tal hominꝫ affectio ſignificatur. unde apl̃s. loquens ad fideles ait. Fuiſtis enim aliq̃n tenebre. nunc aũt lux in dño. Ille ẽ fct qui cum tenebre eẽnt. ſup abyſſum dixit fiat lux. & facta ẽ. lux. ẽ lux ligẽ lucem que nob ñ. & pnoſ aliꝫ datur. ex quo nõ pot intelligi. q̃ tenebre ſempr̃e fuãt. ſicut quidam legis calumpniator. & putant eiuſdem legiſ ſcriptoꝝ ſenſiſſe qui poſtea oſtenderas cepiſſe. cum dixit. In principio fecit dꝫ celum & trã. Terra autem erat inuiſibilis & incõpoſita. tenebre erant ſuper faciem abyſſi. Illuxit dico. ad illuminationẽ ſcę cla. vt gle dei. ut illuminet nos ſcientia qua ſciamus dñm. & ut in lumen. quo tenebre nr̃e illuminantur. ſcia enim gle dei ẽ. qua ſcimus ipm ee lumẽ. quo tenebre illuminãt. & tota ad illu. ſcę. cla dei. ut illuminemur alios p ſciam declaratam. & de cõmuni dei. & hui dicit no. in fa x̃i. ihu. & p xp̃m ihm qui ẽ facies patris. ſine quo ñ cognoſcitur.

Habemus a. the ſaurum iſtum in uaſis fictilibus ut ſublimitas ſit uirtutis dei. & ñ ex nob. Ihu omnibꝫ tribulationem pati. ñ. ſ. ñ angi. ñ aam. aporiari. ñ. ſ. non deſperari. ſtrum. p̃ea uõ accedente luce q̃ facta ẽ. meliuſ

habemus a. hactenus egit de altitudine ſcę. fidei. hoc agit. de fragilitate cãuſ. q̃m refert. ad gla ſua. & li cet uideat. q̃d̃s illuminatione ſcę. ſ. iſtum theſaur. & ſcia. iſta. q̃ alios dicemus hmſi. uaſis fictilibus & ꝯcorpibꝫ fragilibus theſaur. dicit. ſacramenta. di. q̃ ſub eis erogat. p fidẽ ſub abſconditur. ſo ita. ut ſit ſublimitas ut. dei. & ñ ex nob. & ut tota altitudo dei ee uideat. & ſit ma. Inomnibꝫ. ſ. q̃ uaſa. fictilia. ſue q̃ vasa. t. ĩ oĩbꝫ. quia multis modis tribulandi abẽ. ſ. de theſauro hũi conſcij. ñ angustiam. in aiã. Deinde ap̃t q̃ſtiõ tribulatiõis enumerat dicens. aporiari & paſſimus. adõ. ut

dãg. debapto par.

dãg. ẽ le. mimic & ꝑphay.

tionē patrū. ſ; nō
derelinquim. hu
miliam. ſ; nanifi
dumur. Petimur.
ſed nonpetimus.
Semp mortifica
tionem ihu in
corpe nr̄o circū
ferentes. ut et
vita ihu in cor
porib; nr̄is ma
nifestetur. Sem
p enimnos qui
uiuimus. in mo
rtem tradimur
pter ihm. ut
et vita ihu ma
nifestetur. in ca
ne mr̄a mortali.
Ergo mors in o
bis opatur. vita
autem in nobis.
Habentes aut ē
eundem spm fi
dei.

nercia delunt.
a porros enim
grece. latine de
paup ſ; nō dest
uimur. ac hoc
aut nō ut nō
dest. sed ado qd
ds pascat nos. z
patrū. p. deloco
ad locū. ſ; nderet
linq. ado. qñ
the saur ēcodiat
humiliam. vas
fragil. ſ; nō ti
dū. v nerubes
cam. de eam. in
mortis pricul. ſ;
tpm. i. abomo nō
cessam. aud psm
gra. Semp. sumus
audent. i. alig; spm
tes. z dest ūdentes. i
corpe nr̄o. non so
lum in ato hu. ihu. v
q; sustinem. p ihm ut
q; ihc p̄ tamur. z hi
o. facam. in sic mor
ri nob. appareat vita
vita ihu. v gla ma
nifestet. z mimas
tm in atab. ſ; z ico
nō. Semp enim. qi mo
rificatione ihu ate
ferim. vite. qm nos
quiuimus. mr̄
tales; ut quibus
lucet vite. natalu.
vita semp ēdim.
in morte. v impleta
mortis. z hi sustā
nem. ppt ihm. v
pamore ihu. in z
vita ihu. in morta
li. z in passibilis ma
nifestetur in mra ē.
licet vē. m. nō u
det impossibile qp
spamus. z ē. sensus
notamen. mors ppo. tpe p missam
resurrectionē. Ergo mors. qi. z qh
patrū. gm. o. in. nu. a nuo. v mors

dnūm exeet. nob ſ; nol ad uoluptatē uel u
te rendā. Vtra qp mortē uita ihu sēc
m. gmos. sīē iustus. ſ; optatur. magnum
qp. in nob. ſ; vita qd electam nu in tēteus opa
tur. in nro. mortē etnā. Vtra ut legat. pal
suc. optatur. qi. g. tpe spē uite ihu. in. o. vap
ditis passionib; efficat. in nob. v pmanēm in nob
effica. S; plus vita efficat in nob. v fides plātat.
in nob. pq in nris hūtel a. qi sep opat. in nob. vp
ſ; patet q nos hūsmodi cund spm sem. q tpe habe
rit. q spē ē. ca fidi. qp spe gre. fac ut habam fidē
vp fide. i petrem. orando ut possim. face qd
uobem. ea dic ēid. ſ. d. ostīa qp in tus diuisoꝝ
tepoꝝ. eade fides ē. laīs fidel. iustos saluauit. a
tq; q saluat. z nos. v mediatorē dm ihm nīm. tepa
q; uariata. q; in fidel qui illu uenerat. xpm passuꝝ
resurrexisse. z ascendisse. ēdicit. tm nos. a. ēdimus
xpm uenisse. passū ee. resurrexisse. in celū ascē
disse. z q antiq; tos fides saluauit. ostēdit subdē.
Sic sept ē. qi hūsmodi cund spm q illi habēn
tes. a. ēsſ. ti. q
illi habuerit. būdi
co q habuerit. sic sē. ē.
dcit patrē. in quor
plōa dic dauid.
Credidi. p quod. pp.
q locutus sū. alīs
non p quod ēdcret.
nemum p quod ēdit
qui q ēdit. loq non
luit. Nos aut credim. pp.
q. lo. ſ. in aut ēdim.
z locuti sum. ſ; pp hoc
dic. sc locutū. ee.
q ēdim. vita duo.
fec ēq; alīm. alīs ca
ritur. ēdim. ſ. z lo
cuti sum. ne fidel sīm
os fessionē ecc. mutuā
hūtel in q nos ut
illi. ēdimus. sīmu
tam uita. pp q lo.
ſ. i. os fideli in mutuā el
mala. q p sum. sa
cutel qm q sus d.
ihm. a morte nos
r. suscē. in sum in ead
gla ē. ihu. h dicat
pp q sda. q negabāt.
resurrectionē q; zip md epla
argut. in ead gla. z sm. nol. i. o

firmabit ũ ult. s. ũmoniam. ũ mos nob dicet. Cõstruet dico no. qi os uni fidi. pticipel iuna domo pacalet. Jnq̃ structuet. ũ dico uos nob̃. s. n. uo. ũ ũ ĩ ro el s. parel nob stat. si uolũtal. ibñ deuob hallet. enũ. v qp oĩa ista facim. pp ũ. ĩstruendos nro ꝛeploĩ oĩa ad uos exp̃et. ũ ḡ. dehabũd. ĩ nob. habundet ĩ uob. ꝛ puos ĩ alys. ꝛ puos mlto. habũdet. ĩ act. ḡ. ũ. s. uol. ꝛ illu. graꝫ dõ agat. ꝛ h ĩ gt. d. v ad ostũd nd dñ gl'oſũ. qm uñe suo nrm uult ee. alen. sõ apl'e oĩa sustinet. ꝛ oĩb. fid eb̃ p ducat ũ ñ pauco ad cenã. p ducat ꝯ numdã ẽ sin cenã pauca mag̃. ꝯ numdã ad q̃ cenã. lẽa ac mlto ĩ uitaũ. si pauco sb̃.

dbj

dbj

dbj

habebimꝰ ī celis. ī. nr celestel. s. nr angl⁹ ꝯ
portēna dr̄. qī ea sn̄ fine manebr̄. ꝑh dat
oīa fiducia. ut n̄ timeam. dissoluā de cor
pe uolēna infideliū. qꝝ ꝑparata ē habita
tio in celis. ēna. ut de tempali ī tēd expulsi
in ppetūd domo recipiamur. Seā Dam si
h. qī dico qꝫ habebi
mus dom̄ n̄ manu
factā. ī n̄ pot. uidi
qꝫ habebimꝰ. nā n̄ so
lum ꝑ ꝑsentia habita
tione. s. ī h. ī. ihs. ī. ihs
dationē. h tante gle.
ui gemiscimus. ex di
latatione desiderij qꝫ nō
facem̄. nisi ēa. mea
refugā. gra. filia ca
leph. petiit irriguū
superī. ī irriguum ī
ferioris. ū nos lacrimas
effundam̄. n̄ solum ꝑ ꝑsentis mi
seriā. sed ꝑ dilatatione supne
glē. ꝗ hic aīt. si h inge. In quo.
mh. s. cū sit. ūtutel aīe. ī duo hanc. ī edifi
cōne. q̄ de celo ē. ī mortal. ī passibil. re
surg. io ī gemiscam. qꝫ cupim̄. sup inouatio
nem aīe. qm̄ iam accepim̄. ī duo nos. ha
ī. ī dari ale uestim̄t n̄ de ētra corruptibile. s.
pece. ī mortale. ī passibile. ad similitu
dinem celestiū. sm̄. qī cupim̄ in diu qꝫ
uiq; fiet. ꝗ hac ī dilatatione dico. si nos inuen
ti. uel. s. uirtutib⁹ fide. ī ceā spō. ī dispōto cor
pe. ꝗ n̄ ī. ī. ī. si ꝑ m uestim̄ta tūmus corpe depo
sito. ꝗ n̄ nudi ego h dic ne d̄ denudis putarent.
Vita cupim̄ ī duo corpe i resurrectōe. iam
si uiue uel. gla ꝑmissa. n̄ mu. h. cū delectant
sā. ne teluigent uel recepto corpe. nudi. ī alie
na ꝑmissa gla. inueniant. hoc cū opus est.
ī uido ī corpe sup ī duant. ī gla q̄. ī mu
tatio ne claritate. Nam si q. quasi nos ꝑfec
tos uel. ꝑ dilatatōe ge
mimus. qꝫ ī mu
ptiam q̄ cāne touet.
Sūt quos apls ecclesie co
municat ne illi mi
ni. de ecclesia tāt. ī h
ē. q̄ aīt. Ha. ī. ī. ī
nos minores qui sy.
trabisto. i. qui ha
bitatione huī cor
pis dilugiū. de quo n̄ cert. curand. ē n̄ sit ista

habitatio ad cp̄m ī gem.
desiderio celestis nos
dico. s. ḡuari. ī de ps̄li
co. s. corruptibili cor
pore. q̄ nīc aggḡuat
animam corpus cor
ruptibile. ī d cp̄ mut.
ētena habitatio sen
sum multa cogitāte
ī. cp̄ ḡuatio ista cā ē. n̄ natā. ī suba corpis. s.
ei corruptio uoluī corpe expoliari si fieri
pot. s. eius mortalitate uestiri. ī h ē q aīt.
q nolumꝰ. qī ḡuam sarcina corpis. q corp
tī. nō expo. ī nollem. nob ꝑ mortem tolli
si fieri possit. s. si. ī. ado uestiri. stola imor
talitatis. ita ut q mor ē. absorbeat. ī. ī mu
tata imortalitas destruat mortalitatē. n̄ ī
si ea uendat. ī ē. sīs. Sic uellem si imorta
lis si. posset. ut iam ueniret ipa imorta
litas. ī modo sic sum mutatus nol. qꝫ ī si
amat ad hoc a me si eam⁹. si ꝑ me si sumꝰ ama
tus ē. ī h tel. ī acetū. ī acte. quid tollan
t. ī si corp̄ grauat aīa. ī h mortalitas uitiosa gr̄a dilectio
ī. m oīa mala. s. ex eo n̄ oīa uite mq. uica
bu enda. s. cāni ne abhis oīb⁹ purgem di
abolum qui n̄ cāne h̄t nec fuit corruptio
corpis q̄ aggḡuat aīam pecā ꝑmu cā. s. pena
n̄ cā o corruptibilis aīa n̄ peccatrice fec. s.
peccatrix aīa cāne. corruptibilē. fec. ā. g. oīa
mala aīe ex corpe putant accidisse uetu
re. s. Attende q ingemiscēs dix. ḡuam
sublatam. d corruptibil corpis. ī n̄ aīt. no.
expo. ecce ego natē. ī tellio pene. ḡue ē corp.
n̄ cū si. atq; corruptibile gemitur sub
illo. ī tū n̄ libenter. delectāt. ꝑ uis eā n̄ ratione capit dissoluī. ī ēē. cāt. Sensu ā
cāni refugit. ī reculat. hi ā. humanus affect.
hi ꝑa aīa nescio quo m. h̄t ī uoluntate. q̄n
diligendo uita odit. mortem. ī q̄n cāne suā.
n̄ odit. ī nisi uult accidē. q. odit. ī si fieri
possit. n̄ uult expoliari. s. sup uestiri sic aīt
apls. nolu spo. s. sup ue. qī dicēt. subtrahend
nunc ī gemo. ad celestē festino. illā uolo
accipe. istā nolo ponē. q. d apls dicas. fiet ru
nd illi tante uestimēto celesti. ut ueniat ī im
mortalitas. si hos ꝑnos mortalitatis. ī cor
ruptois. ut hi sit inferi. illud supius. s. hi in
ferius. illud grauius. s. n̄ sic ī qs̄ dico. n̄ sic nolo.
uti ꝗ spoliari. s. si uestiri. n̄ n̄ ita. ut n̄ sub
i corruptio de maneat corrupto. s. ut absor.
q mor. ē. a. ut. n̄ q sit mortalitas n̄ ista. n̄ sup

ñ̃ntra. ñ̃ ext̃. Absoꝛa ẽ ꝯ. moꝛs ĩ uictoꝛia vt ita
hꝫ. a' q̃. qĩ dello gemmñ. l. qp abeatitudine
remota sum. ꝛ ñ̃ mutuꝫ. fide eo gemmuꝫ nã
deh ꝛ gemm. q mm ẽ. l. qh corpe eruñ ꝛ hẽ
qatt. nã q̃s. ista ista. v inhac habitatiõe. q̃
uꝫ g̃uati sum. eo ꝛ sarcina cãmꝫ. ñ ĩ ge. eo.
v io q no. exꝓo. corpe. l; sr̃ uel. ĩmortalit hꝫ possꝫ
fieritta. ut q mor ẽ. absoꝛaũ. ne ult̃ possit
mori. Quia. qĩ ĩ gemm
ñ. desidio celestꝫ. dꝫ
a'. ẽ. qui efficẽ. ĩ hoc
ipm. v dꝫ hꝫ efficĩ ĩ no
bꝭ. vt ita ꝛtinua no
lum exꝓliari corpe.
hꝫ ñ̃ dꝫ efficat hꝫ ũ mor
talitatẽ. cupiam. q̃
ita ait. q' a' efficĩ nos. ĩ
hꝫ ꝓ. ũ uelum ĩmor
talitatem. dꝫ ẽ. vt ita
ab illo loco. nã a q̃. qĩ dico nos sr̃ ĩ duꝫ sum
uenia ñ̃ uestꝝ utrumq; q utiq; oraꝝ. ũ ꝓse
uãt̃ el in fide uestꝝ uenia ñ̃ spũ scõ. hꝫa
ꝛ qui sui ita. isto g̃uati. passioibꝫ nꝛe. oꝛado
eo. v io q ñ̃. exꝓo. spũ scõ. v gemdo oraꝝ. ne
spoliẽmur. spũ scõ. ꝛ hec gꝛa induenꝫ. v ñ̃ sub
dit. hꝫ uolumuꝫ. sr̃ uestꝝ. gꝛa imortalitatꝫ.
ſta. ut q mor ẽ. ab. a. u. tẽ eñ semp indu. p
nulla gꝛa. potuꝫ imortalitatꝫ. hec ꝛtꝫ corpe.
ñ̃ dispoliari a spũ scõ tuũ. à a'. qĩ nolumuꝫ
exꝓliari. l; sup uestꝝ. qua. ẽtt. n. ĩ hꝫ ip. à
hãc uoluntatem. in nobꝭ ꝓfitẽ. dꝫ ẽ. quod ꝺ.
nob. p. l. v dedit nob spñ̃. l. pignuꝫ. hꝫ ꝛeꝝ
plendẽ. quo pignoꝛe. de imortalitate ẽt̃ sum.
quoñ̃ tẽ habebum. qñ̃ sñ̃ hoste ullo ĩ ea stabi
li ac semp ñ̃ra pace. p ſtruem. Aydentel g̃.
qĩ dꝫ facat nol uelle
imortalitatẽ. facẽ
ꝛ nol ẽ tꝛꝫ. deea. per
spñ̃ scñ̃. g. v io sep.
sum. audeꝫ. v sue
tꝛ audacia. utentel
ꝛ scaeꝫ hꝫ. q utiq; ꝛ
firmat audaciam
nrãm. q scam. qñ̃
dñ̃ sup ihꝫ coꝝ. mor
tali. veꝛẽ. ad ño. v tẽ
mori sum. ad io. sp̃e tñ̃ ũñ̃tẽ ꝓpñ̃ hñ̃tel.
ꝓfide. q rtt̃ ẽ alibi scꝛ̃m lit. ĩ po uuum. ꝛ
moueñ̃ ꝛ sum. qr̃ hic dicat nos pegnam a
dño. sñ̃ dubio ũq; ẽ. ꝛ i eo ꝛõa. ꝛ ñ̃ dicam hic
abeo. pegnay. q ꝛ si ũq; dꝫ ẽ. ũ ñ̃ hic ude
ꝓfidem ꝛ ãbulam. ꝛ ñ̃ spem,

lũ incet. pegnam. g ñ̃ fide. l; spẽ. v ñ̃ sub dit.
pfi. eñ. ĩ nudis bꝰ. ambula. v addñ ñ̃ dum
ñ̃ ꝓ spem. v ñ̃ p̃ p̃ sentia. eoꝝ. qui pegnat. ꝛ p
fidem ambulat. ñ̃ dum ẽ. ñ̃ patꝛia. l; ĩa ẽ. ĩ ua
q̃ ñ̃ cedit. nec in patꝛia ẽ. nec ĩ ua. sic g̃ am
bulem ĩa q̃ ĩ ua sum. q ip̃e ꝛ pat̃e hꝝ ẽ in
ua. ꝛ pat̃e xp̃e ẽ. ꝛ ibi uitas. hec a' ua ẽ. q
un. ꝓ ꝓpñ̃. Jp̃e enim ait. l; go sũ ua uitas. ꝛ
uita ẽ. ꝛ illuminatio ꝓ spem. ñ̃. p fide. ñ̃ il
luminam. ñ̃ ꝓ spem. homini eñ̃ uitã morta
lem adhuc agenti. ñ̃ pot̃. ꝛngẽ. ut dimoto
atq; discurso omñ̃ nubilo fantasiaꝝ corpalñ̃
lucem. ꝛtissima ĩcõmutabilẽ. uitatꝫ lucẽ. portat.
ꝛ ñ̃ re. penitul ad lucẽ. ꝛ ꝛtitudiẽ. uite hꝫ alienata
ꝛ stant. ꝛ ꝛ declinabilẽ. illi hꝫ beat. Audem a'. qĩ
sum audentel. ꝛ scaentel. hꝫ audentel. a'. ñ̃ te.

Audemus aũt
ꝛ bona uolun
tatẽ. habemus l
magis peg̃na
ri a corpe. ꝛ pre
sentel ee. addñ
Et ideo ostendi
mus siue. ab
sentel. siue pre
sentel placere
illi. Oms enim
nos manifesta
ri oportet an
te tribunal xp̃i
ut referat un̄
quisq; ꝓpria
corpis. prout gel
qĩ hãbet. siue re. ũñ̃. l. ea q̃ pe. g. p̃ corꝰ q̃ ꝓpe.

audem ope. ꝛ abac
tu. ñ̃ q̃ esam. ꝛ si du
tum sit. bo. uo. ha
q̃ ñ̃ istam. ñ̃ mmu
tamus. ĩ adũlis. nos
dico cupiẽtes magis.
peg̃. ꝛ remoui. aco
pe. hꝫ. ee. addẽ. q̃m
hic moꝛam. ꝛ q uo
lumus illi here. ob
mus. ꝛtendum placẽ.
illi siue absen. illi ui
ue ẽ. siue ꝓsentel.
ut q̃ ambitabim. ea. v
elaboꝛam. ut hic ꝛ
ibi placeam illi. Os
tꝫ. qĩ ꝛtendum placẽ
ꝛ sic expedit. os enim.
q ẽ. vita ꝛtinua. p̃
sentes illi erim. ꝛ uẽ.
q oportet os ꝛ bos
ꝛ malos. manu. añ
tri. x. v añ iudicem
xp̃m. ad quod. ut
uniꝰq; q bon. ꝛ ma
lus. ꝛ pe. assimuli mes
sor. pa cor. p. ĩ. q.
s. p̃ ut minus. siue
bonũ. si. ma. i ꝛfe
ratur ea. que gessit p
corꝰ. v p tẽpus corpis
q nullꝫ meꝛ. nisi dũ
ĩ corpe ẽ. a de sibi
firmat. aliaq̃ illatio

sit. siue bonũ siue malum

Saeculũ ꝙ̃ mo rem diuĩsi ademus hom inibꝫ deo aũt manifestꝫ sumus. Spero aũ tem conscientijs uꝝis manifestos nos ee. ũ iterum nos cõmendam uob ſ; occasionẽ da nt uob glandi p nob ut habe

dyr ñ q oĩa gerãt mo tu corpis. ſ; p corp. v pp q qsq; uyr i corpe. hie tꝫ. de mitũ ꝓpatur q̃ꝑ sit. p hãc uta q̃spiã releuant t̃ guau. nã i ista q̃ pdeſuctꝰ cõmandꝰ frequitat eccla ñ oib; plẽ. q̃r ñ. ñ pp diffrãm utte q̃ q̃sq; gessit i corpe. q̃ꝑ. h mitũ sibi q̃sq; dũ i corpe uiuẽt. cõpaũ. ut ei possit ista pdẽ. ẽ g̃ lacticia t̃ alta ris t̃ q̃rcq; el emoluntat p baptizatꝰ defuctꝰ oib; offerũt q̃ualde bois grãy actiõẽ ſ; p ñ ualde malis. ñ simulla ſ; aduñta eoy q̃lescq; uuoy solotonel ſ. qb; a. pſ tadh pſ ut sit plena remissio ut ẽte. ut tollerabilioꝝ fiat up a dampnatõ. os g̃ al tabnũ. aũ t. ẽ. ũte. a simulu melloy. ea q̃ gessit. p coy. uniqsq; ẽ pueri. q̃ sũ ple. ꝑ alios gessert. dũ peos ut ẽdicit qũ baptizat t̃ ũ baptizat ſt. ſ q̃ iudicat. ñ ſ q̃ gesturi erãt. si duuuuerent. dicẽtꝫ. put gessit i corpe. ũ q̃ put gestur erat. ſ; duuuerẽt. frustra g̃ subi homo post h corp̃ q̃ mit tit. q̃ m h corpe cõpaũt. negleꝝ. ẽ q̃ aũt bunal stabnũ. Sciẽtes g̃ ti. d. v q̃ caste tũd ẽ dꝰ. ho. sua. ut timeãt. uitt ẽdat. y puideat ſ. q̃ q̃rdã pauloq̃ ꝓdies dñũ i dubiũ ueñ. ſ h a. sium do ma. v approbatꝰ q̃ ũ ſ pleudo. h eni ꝓdicabat aplẽ. q̃ dꝰ iuſ terat. Spo aĩ. q̃i do sium. approbatu. ſpo a q̃ũ tũ i meẽ. i q̃ ñ remanet u ẽ. ma. v approbatoꝰ ẽ. i ista. u. ẽ li ore dñi ea mnu. s nihil aĩ. ñ tñ n cõm. u. v ñ arrogant. h dmꝰ sic nep̃ ẽ dẽm ñ sium sic ꝓmu. ẽ. talia dicẽdo. da uo. occa. v mat tã gl andi cẽ pleudo. q̃ ꝑ eleuan one. gl aut. in se dicũ tel. se abiit doctꝰ q̃ẽ dño fuert. bl andi dico pno. q̃ r ego paul apostolus. sum licut hy. a quib; se dedicasse iactãt. q̃ uob necẽ ẽ. adh. ut h atis. quid possit sdi cẽ. adeoꝰ. repuñdos. qui gl aniur. in ta. v ter tioub; ut in carnuia

ntis adeos t̃ ĩ facie gl antur non in corde. Suecm̃ in te excedimus deo. siue sobꝝ sumus uobis;

sioe. salꝰ s legalib ũ in coy. i. unspualib; vt gl aniur. in fa. i. ĩ cõsl pectu hominũ. uỹ po certe facuit. ñ ĩ corde. ut sup̃bia. repmant. p cordis hũilitatem.

Sue ẽt. q̃i de nobis unq̃ pꝰ eius gl ay. q̃ q̃cq̃ d agim. t̃ hono dĩ. ut utilitatis ẽ pri mu. s hi ẽ. q̃ aut. si ẽt. m. exce. v sinoꝰ cõm dam. ĩ quo putam. ĩ sensata. docti. v adho noẽ di ẽ. q̃ nos sic egra tam. ũ. vt do ẽ. d mutũd ñ ab hoie uidicand. Sit. libe putat locutul q̃ ẽ q̃i ĩ sania. d ũ se laudat uerũ dicẽs. dimit tendũ do. Oꝰ ẽt. si bia uelut ĩ sania habeẽ. si. so. siu. ũ ñ alia dicam. de nob. uo. t̃. v adu ritatẽ utr̃ q̃ sin uacãt. ſ; ad gl am audiẽtiũ ietligẽ. locut. cõtribꝰ. placit. vt tra. si. ẽt. excessũ mus dicẽ q̃ mte leuat. ad ietligẽda celestia. s̃ tatis ũbũ ẽ gẽũ. lat. a. uno ũbo ex ponit. si dicat. excessꝰ. s̃ excessu ũ mus. duo ietligũt. t̃ pauor t̃ itimo. ad supna. ut aut q̃dam̃ amenoid. labant ĩ tioia. i h mus excel su fuert oꝰ sc̃a q̃bz archana di. mud ustũ. exce dũtia reuelata ſ. de h mus excessu loq̃t. hic paul. se ipm ĩ simuaꝰ. q̃i potestꝰ de nob gl ay si. ẽt. m. v ꝛeplanoẽ tꝰ. exce. oĩa ꝛepalid do. solꝰ ẽ. qui cognoscat excessũ mẽ. s ille ẽt uidet q̃ uidem ĩ excessu mus. ũ uob ẽ. q̃ nõ potestꝰ capẽ. sꝰ soli do. se dũ excessisse. exce dꝰ ẽt ñte aplẽ omnẽ humanã fragilitatem omnẽ scũ ꝛepalitatẽ. oĩa q̃cq̃ natiuitate. nocti dño uanescẽt. ñ scitiã habitabat corde. i q̃ dã ie stabili ꝛeplanoẽ ũ audiũ ie stabilia ũba. ã ñ licet hoi loq̃. ũ si semp p manẽ uellet te ũ leuaret q̃ sublimia uidẽt. ñ potest. ad x̃ẽ. descidi. ñ ĩ gẽ ea q̃cq̃ alt ioia. ꝓpt iturmoꝰ ñ cõ ꝛepit ĩ tioia. s̃ eꝰ se ꝛepaũ. y ñ subd. si. so. su. descendẽdo. uo. ẽ. q̃ sic loq̃m. ũ cape possi tꝰ. s sꝰ angli. de q̃b dñs. act. ie ũ gio. uidebtꝰ celiũ aptum. y anglos ascẽdẽtes. y descẽdentes. s̃ filiũ hois. hoꝰ eosdem anglos uidit iacob. ut scal. ascendentes. y descẽdentes. Q artas eñ. q̃i p nob ẽ totũ. ca. ſ. xp̃i. v amor quẽ q̃c ecia nos ꝑ hibuit cõ descendẽs nob. urget

Q artas eñ xp̃i urget nos

estimantes hoc qm̃ sumus p omnib; mortuus ē & mortuus stomis & pomnib; mortuus ē xp̃c. ut et qui uiuūt iam ñ sibi uiuant. sed ei qui pro eis mortuus est & resurrexit.

Itaq; nos exhinc nemine nouim⁹ secm carnem & si cognouimus secm carnem xp̃m. sed nunc iam non nouimus.

·n· ut omia. p uobis ciam. nos dico. esti. h· qm̃ sui. tm̃ uiuus sm̃ pecco. & x̃. m. ē. p o. & os alis s̃ ipecco. & os m. ē. & ē sic. h· casime estimau. q̃ si x̃. cauta te pomib; mortuus ē. & constat os mortuos fuisse. ia dampq̃ubz mortuus ē. xp̃c. ut eos a morte. liberet. Que grā. ne muti. sit hoi bz. apti ut eos alliciat nec co se laudat. p gratiā eiꝰ. & mitti. aplos agnoscat. grā. bnficium x̃ col. vt ita. sum· si sit sol. sufficies. sine omib; legalib; m. ē. p o. q̃. os. m. tē. uel sm̃ pcm. nec alio egē cellet. q̃ lex. vt ita. si unus. p o. & si x̃. qm̃ tum ad se pomib; mortuus ē. & sm̃ oib; pro fuit. & nos hoies. m· ē. & debent mori pho noe illius. & etiam. io. po. m· ē. & x̃. ut ille qui uiuūt. utiq; p remissionē peccoꝝ uiā uiuāt. s̃. & sm̃ bi uita utiq; aiti buat. si. ea q̃ pipis. m· ē. ut moreremur pecco. nre. ut nouitate uite ambulem⁹. vt ita ut deo corpis uita agat. qm̃ io mortuus ē. ut & q̃. uiuens corpe. ia sm̃ uiuant. si. & uolūtate uiuere puate uolūtati. si. ei. & uolūtati. ei. si. x̃. q̃ pipis. m· nre. & sm̃ pe tm̃ noꝝ. si. ipe resurrectois uiuāt.

Itaq; ex hinc. & q̃ hinc. itaq;. nos exhinc. & am. adeo ea sumus. ut. ea. & ita. q̃ nemine nouim⁹. & laudam⁹ uiuente. sed. e. & sua querente. in q̃ x̃. s̃. & pala. in ecia. nec hi debet facē. aliqs. q̃. & si cog. xp̃. ee. sed. ea. & mortale. pq̃ putauim⁹. eiꝰ ee. tm̃ hominē. si. nc ia. & nou. eum mortale. & & si x̃. fuit mortal. pq̃ ego eum putau. ee. tm̃ hominē. dm̃ eia. insi

delis. tm̃. ia ē. imortal. & ita securi sum⁹ de pemo. & ē sensus. si. debēt uiuē. x̃. ñ sibi. sed m carnem. qm̃ si. x̃ ulq; ad crucē. tut ifirm̃. & iniuriatus. q̃ pnob. m̃ dedignatus ē. ho passibil. si. & mori. tm̃ post resurrectionē. ia. m̃ ē. ifirm̃. & mortal. si. apparet. q̃. m̃ ee. putabat. vm̃ pē. att. ē. exaltatus. si. uum hois. & cognoscetis. q̃ ego sm̃. si. h· memorat. io. & ostēdat. q̃ deuotionē. obsequiū ē. xp̃o. & intelligātis. q̃ m̃. pnob. fecit. ppensus. illi seruiat. uicē. ergo & reddant. qm̃ io nō hoi. solum. pcs. passo. & q̃. x̃. ia ñ ē. secm carnē. & si q̃ creatura ē. nouā. uit. & si quis uit. tenāt. ē. nouus. uetā. tm̃. & ecce tā. fē. & oīa. no. & illa iam spe. m̃. mortalitas. & m̃. ibit. re. & dabit. noua mortalitas. vt ita. & q̃. qm̃ q̃ xp̃c. resurrexit. & q̃ nos. exhinc. & am̃. ado. eq̃. sum⁹. de ead. resurrectionē. q̃ nemine. fidelium. no. ee. uiuente. & dico. ire. si. & spe. sed. ea. & secm. canis. corruptionē. canem quippe. si. loco & pla. corpis. subit. q̃. x̃. & resurrectionē. habuit. & nos. & resurrectionē. habitū. sum⁹. si. corruptionē. mortalitatē. q̃ carnis. uult. intelligi. Suo q̃ppe more. uita. nr̃a. futura. ita. & ita. & spe. meditatur. & q̃ iam ad. it. & si. q̃ teneat. & q̃. xp̃o. & resurgente. ia. & impleta. ē. & q̃ & uita. & ñ. & sed. canē. nō. qm̃. i. ead. canis. subit. & resurgam⁹. si. & ñ. ead. & q̃litate. corruptois. & q̃ hic. noie. canis. signat. & q̃. & uita. & resurgentiū. & q̃. & si. & & meditabat. & ñ. & q̃d. & ne. no. se. car. & & ita. & tam. & spe. & sue. & nr̃e. & in. & corruptois. & & & imortalitatis. & ut. iam. & in. & pa. & notiā. & gaudeam⁹. & spe. & q̃. & m. & re. & hem⁹. & uita. & q̃. & erit. & sm̃. & in. & corruptoe. & sic. & x̃. & uita. & iam. & ñ. & ē. & canē. & & si. & subd. & & si. & cog. & x̃. & se. & ea. & & sed. & canis. & mortalitatē. & ñ. & resurrectionē. & si. & tm̃. & nc. & ia. & si. & p & q & resurrex̃. & ñ. & no. & ip. & se. & car. & & sed. & canale. & corruptois. & q̃litatē. & q̃. & xp̃c. & resurgēs. & a. & mortuis. & ia. & nō. & mortuus. & rē. & jō. & q̃. & i. & euāgelio. & spe. & ait. & ad. & patrē. & uadō. & & ia. & ñ. & indebitus. & me. & & q̃. & ulti. & & indebitus. & me. & sed. & q̃. & m̃. & sum. & & indebitus. & humilem. & si. & excellū. & nō. & mortalē. & si. & semptnū. & ñ. & iudicād. & si. & iudicantē. & & tm̃. & ait. & Nisi. & ego. & abiero. & paclitus. & ñ. & ueniet. & ad. & uos. & h· & ē. & ñ. & poterit. & capē. & spūs. & canis. & q̃. & du. & sed. & canē. & me. & nolle. & plus. & mus. & & q̃. & os. & uxpo. & sum⁹. & spe. & & si. & ut. & & si. & quia. & q̃. & x̃. & no. & cat. & ē. & sic. & ue. & ē. & & si. & q̃s. & pp̃s. & inouatus. & ē. & p fidem. & x̃. & nec. & tm̃. & ei. & ecce. & fac. & s̃. & o. & no. & q̃. & inouatus. & fide. & & tm̃. & it. & mortalitas. & spe. & & ad. & ē. & nouitas. & resurrectois. & vt ita. & & q̃. & qm̃. & q̃. & q̃ solus. & xp̃c. & sufficit. & ad. & iustificā. & & nu. & tam. & sine. & omib; & legalib; & q̃. & & n. & er h· & q̃r. & gr̃e. & ne. & no. & & approbām⁹. & uuentem. & sed. & ca. & & q̃. & & u. & sed. & canales. & obseruātias. & uuat. & q̃. & & si. & cog. & xp̃. & & si. & ca. & & q̃. & quis. & dm̃. & ifidel. & ita. & & intelligi. & xp̃m. & in. & lege.

si q̃ q̃ x̃ noua cata ē ecce tm̃ sierit & ecce noua facta sunt omnia,

dg̃

pmissum ee. sed cane. l. ul legalia obseruaret. z suum papet. l. tu nc ia. l. p̃ sumione. p̃q̃ quitas uenit. n ita. ee. no. l. ut umbra cessi. y ueritas manifestet. y q̃ umbra cessare debet. sic q̃. aduent̃ xi no. e. ue. tu. ei. l. canalel. obseruatiue. et uoluptas canis. z uel. t. yoia. aduertem hoie pueniend. igniub. ydolatra iudis. seruit legis. z ecce. t. q. o. n. z uenert. l. uel. t. yoia nouu hois. uitas uni di succedit.

dg̃ dñi

O mia a deo qui reconciliauit nos sibi p xp̃m z dedit nobis ministerium reconciliationis.

Q̃ n quide dns erat in xpo. mundu reconcilians sibi et posuit in nobis uerbum reconciliationis. Pro xpo g legatione fungimur tanq̃m deo exhortante p nos. rogamus pro xpo reconciliamini deo qui pec. non nouit pro nobis peccatum fecit ds ut nos efficeremur iustitia dei in ipso.

dñi

Sc̃ hyp̃r ista uolit.

dg̃

dg̃

Oia a. exdo. qui reconciliauit nos sibi p xp̃m. nouã creaturã. fi. z uera iustitia l. tu oia. q. exdo. p̃te qui p̃. recta nos. q. p̃ xp̃m. z puncta cum ubum. z dedit ministe. recta. nob. aptis uocabulis xp̃i pleudo. ds p xp̃m reconciliauit. quantu p xp̃m fieri potuit.

Q̃ n quide dns. p̃ qui nuch n poe. erat in xpo. g potuit xp̃c reconciliare. q̃ pat erat meo. sicut ipe aut. pat ime e. ego in patre. ph̃a intelligitur p̃ee. i filio. z fili i patre. quia e. eoz tuba. sbi e. ih unitas. u nulla e. duitas. nio alt̃ u alto e. q̃ y ymago z simulitudo eoru una e. erat ix̃ dico n̄. z electos deindo z reconciliat. dñi h in reconcilians n rep. itt. z n p̃uit̃ eternale. nullis. delic. ipoy. ta ou gnalia q̃ actualia. y po. q̃ hoc m dedit nobis ministeriu reconciliationis. q̃ uolut ino. u re. z predicone. fidei. p quã reconciliam do rep̃ uolut ino. ubu q̃ f. i. di p̃. z uice x̃. q̃ fu it legatus dei. uel proxpusto. i. phonore x̃. y io. Obsecm. nos. ta. d. ue. exhor. uos pnos q̃ ue. inobis loq̃r. ad obsecm. ecce.

Obsecm pro xp̃o. reconciliamini deo sum qui no nouit pecca pro nob peccatum fecit ds ut nos efficeremur iustitia dei. in ipso.

Adiuuante. exhortam̃ ne in uacuu gram dei recipiatis.

dg̃ ee mus̃le. dby. dg̃. ee mg̃

dg̃ ee mus̃le. dby. dg̃. ee mg̃

dg̃ dñi no. t.

dg̃ dñi

Adiuuante. exhortam̃ ne in uacuu gram dei recipiatis. dr̃ en. Tempore accepto exaudiui te. z in die salutis adiuui te. ecce nunc tempus acceptabile. ecce nunc dies salutis. nemine dantes offensionem. ut non uituperetur ministerium nr̃m. Sed in omnibus exhibeamus nos sicut dei ministros. in patientia multa. in tribulationibus. in necessitatibus. in angustiis. in plagis. in carcerib. in seditionib. in laboribus. in uigiliis. in ieiunijs. in castitate. in scientia. in longanimitate. in suauitate. in spu scō. in caritate non ficta. in uerbo ueritatis. in uirtute dei. per arma iustitie dextra et sinistra. per gloriam et ignobilitatem. per infamiam et bonam famam. ut seductores et ueraces. sicut qui ignoti et cognoscentes. quasi morientes et ecce uiuimus. ut castigati et non mortificati. quasi tristes semper autem gaudentes. sicut egentes multos autem locupletantes. tanq̃m nichil habentes et omnia possidentes. Os nr̃m patet ad uos corinthii. cor nr̃m dilatatum est. non angustiamini in nobis. angustiamini autem in uisceribus uestris. eandem autem habentes remunerationem tanq̃m filiis dico dilatamini et uos. Nolite iugum ducere cum infidelibus. quae enim participatio iustitie cum iniquitate. aut quae societas luci ad tenebras. quae autem conuentio christi ad belial. aut quis fidelis infideli. qua autem conuentio templo dei cum idolis. uos enim estis templum dei uiui. sicut dicit deus. quia habitabo in illis et inambulabo inter eos. et ero illorum deus. et ipsi erunt mihi populus. propter quod exite de medio eorum et separamini dicit dominus. et immundum ne tetigeritis. et ego recipiam uos. et ero uobis in patrem. et uos eritis mihi in filios et filias dicit dominus omnipotens. Has igitur habentes promissiones dilectissimi. mundemus nos ab omni inquinamento carnis et spus. perficientes sanctificationem in timore dei. capite nos. neminem lesimus. neminem corrupimus. neminem circumuenimus. non ad condemnationem uestram dico. Praedixi enim. quod estis in cordibus nr̃is. ad commoriendum et ad conuiuendum. multa mihi fiducia apud uos. multa mihi gloriatio pro uobis. repletus sum consolatione. superabundo gaudio in omni tribulatione nr̃a. Nam et cum uenissemus in macedoniam. nullam requiem habuit caro nr̃a. sed omnem tribulationem passi sumus. foris pugnae. intus timores. sed deus qui consolatur humiles. consolatus est nos in aduentu titi. non solum autem in aduentu eius. sed et in consolatione qua consolatus est in uobis. referens nobis uestrum desiderium. uestrum fletum. uestram emulationem pro me. ita ut magis gauderem. quia etsi contristauit uos epistola. non me penitet. etsi penituit. uideo enim quia epistola illa etsi ad horam contristauit uos. nunc gaudeo. non quia contristati estis. sed quia contristati estis ad penitentiam. contristati enim estis secundum deum. ut in nullo detrimentum patiamini ex nobis. quae enim secundum deum tristitia est. penitentiam in salutem stabilem operatur. saeculi autem tristitia mortem operatur. ecce enim hoc ipsum secundum deum contristari uos. quantam in uobis operatur sollicitudinem. sed defensionem. sed indignationem. sed timorem. sed desiderium. sed aemulationem. sed uindictam. in omnibus exhibuistis uos. incontaminatos esse negotio. Igitur etsi scripsi uobis. non propter eum qui iniuriam fecit. neque propter eum qui passus est. sed propter manifestationem solicitudinis nr̃ae quae est pro uobis. ad uos coram deo. Propterea consolati sumus. in consolatione uestra abundantius magis gauisi sumus super gaudio titi. quia requiem dedit spus eius uniuersis uobis. Et si quid illi a uobis gloriatus sum. non confusus sum. sed sicut omnia uobis in ueritate locuti sumus. ita et gloriatio nr̃a quae fuit ad titum. facta est ueritas. et uiscera eius abundantius in uobis sunt. recordantis omnium uestrum obedientiam. quomodo cum timore et tremore excepistis illum. gaudeo quod in omnibus confidam in uobis. Notam autem uobis facimus fratres gratiam dei quae data est in ecclesijs macedoniae. quod in multa probatione tribulationis abundantia gaudij ipsorum. et altissima paupertas eorum. abundauit in diuitias simplicitatis eorum. quia secundum uirtutem testimonium illis perhibeo. et supra uirtutem uoluntarij fuerunt. cum multa deprecatione rogantes nos gratiam et communionem ministerij quod fiebat in sanctos. et non sicut speraueramus sed semetipsos dederunt primum domino. deinde et nobis per uoluntatem dei. ita ut rogaremus titum ut quemadmodum coepit ita et perficiat in uobis et hanc gratiam. sicut in omni fide et sermone et scientia et omni sollicitudine. insuper et in dilectione nr̃a in uobis. ut et in hac gratia abundetis. non quasi imperans dico. sed per aliorum solicitudinem et uestrae dilectionis ueram probans. scitis enim gratiam domini nr̃i ihesu xp̃i. quoniam propter nos egenus factus est cum esset dives. ut illius inopia uos diuites essetis. Et consilium in hac parte do. hoc enim uobis utile est. qui non solum facere sed uelle coepistis ante annum. nunc autem et facti perficite. ut quemadmodum uoluntas prompta est. ita sit et perficere ex eo quod habetis. si enim uoluntas prompta est. secundum id quod habet quis accepta est. non secundum id quod non habet. non enim ut aliis sit remissio. uobis autem tribulatio. sed ex aequalitate. in hoc tempore uestra abundantia illorum inopiam sublevet. ut et illorum abundantia uestrae inopiae subueniat. ut fiat aequalitas. sicut scriptum est. qui multum non abundauit. et qui modicum non minoratum habuit. Gratia autem deo qui dedit eandem solicitudinem pro uobis in corde titi. quoniam exhortationem quidem suscepit. sed cum solicitior esset. sponte profectus est ad uos. Misimus autem cum illo fratrem cuius laus est in euangelio per omnes ecclesias. non solum autem sed et ordinatus est ab ecclesijs comes peregrinationis nr̃ae cum hac gratia quae ministratur a nobis ad gloriam ipsius domini et destinatam uoluntatem nr̃am. deuitantes hoc ne quis nos uituperet in hac plenitudine quae ministratur a nobis. prouidemus enim bona non solum coram deo sed et coram hominibus. Misimus autem cum illis fratrem nr̃um quem multotiens experti sumus in multis solicitum. nunc autem multo solicitiorem confidentia multa in uos. sue pro tito. socius meus et in uos cooperator. sue fratres nr̃i. inquisitores gloriae xp̃i. Ostensionem ergo dilectionis uestrae et nostri gloriationis pro uobis in faciem ecclesiarum. hoc illis ostendite. de ministratione enim quae fit in sanctos. supersedeo enim uobis scribere. Scio enim promptum animum uestrum. pro quo de uobis gloriatus sum macedonibus. quia achaia parata est ab anno hinc. et uestrum aemulatio prouocauit plurimos. misi autem fratres. ne gloriatio nr̃a de uobis euacuata sit in hac parte. ut quemadmodum dixi parati sitis. ne forte si uenerint mecum macedones et inuenerint uos imparatos. confundamur nos ut non dicamus uos in hac substantia gloriationis. necessarium ergo existimaui rogare fratres ut prouenirent ad uos. et praeoccuparent benedictionem uestram praeparatam. hanc sicut benedictionem et non sicut auaritiam. hoc autem dico. qui parce seminat parce et metet. et qui seminat in benedictionibus de benedictionibus et metet. unusquisque prout destinauit in corde suo non ex tristitia aut ex necessitate. hilarem enim datorem diligit deus. Potens autem deus omnem gratiam abundare facere in uobis. ut in omnibus semper omnem sufficientiam habentes abundetis in omne opus bonum. sicut scriptum est. dispersit dedit pauperibus. iustitia eius manet in seculum seculi. qui autem subministrat semen seminanti et panem ad manducandum. subministret et multiplicet semen uestrum. et augeat incrementa frugum iustitiae uestrae. ut in omnibus locupletati in omnem simplicitatem quae operatur per nos gratiarum actionem deo. quoniam administratio officii huius non solum explet inopias sanctorum. sed et redundat per multas gratiarum actiones in deum. per probationem ministerij huius. clarificantes deum in obsequio subiectionis uestrae in euangelium xp̃i. et in simplicitate communionis in omnes. et in oratione pro illis. desiderantium uos propter eminentem gratiam dei in uobis. et ineffabili eius dono gratias agentes. Ipse autem deus et pater domini nr̃i ihesu xp̃i. qui est benedictus in secula seculorum. scit quia non mentior. Deus testis est. quia sine intermissione habeo memoriam uestri. semper in omni oratione mea pro omnibus uobis deprecationem faciens cum gaudio. pro communicatione uestra in euangelio. a prima die usque nunc. confidens hoc ipsum quia qui coepit in uobis opus bonum perficiet usque in diem xp̃i ihesu. sicut mihi iustum est hoc sentire pro uobis omnibus. eo quod habeam uos in corde. et in uinculis meis. et in defensione et confirmatione euangelij. socios gaudij mei omnes uos esse. Testis enim mihi est deus quomodo cupiam omnes uos in uisceribus ihesu xp̃i. et hoc oro ut caritas uestra magis ac magis abundet in scientia et in omni sensu. ad probandos uos potiora. ut sitis sinceri et sine offensione in diem xp̃i. repleti fructu iustitiae per ihesum xp̃m in gloriam et laudem dei. Scire autem uos uolo fratres. quia quae circa me sunt magis in profectum euangelij uenerunt. ita ut uincula mea manifesta fierent in xp̃o in omni praetorio et in ceteris omnibus. et plures fratres in domino confidentes uinculis meis abundantius audere sine timore uerbum dei loqui. quidam quidem et propter inuidiam et contentionem. quidam autem et propter bonam uoluntatem xp̃m praedicant. quidam ex contentione xp̃m annuntiant non sincere existimantes pressuram suscitare uinculis meis. quid enim. dummodo omni modo sue occasione sue ueritate xp̃s annuntietur. et in hoc gaudeo. sed et gaudebo. scio enim quia hoc mihi proficiet ad salutem. per uestram orationem et subministrationem spus ihesu xp̃i. secundum exspectationem et spem meam. quia in nullo confundar. sed in omni fiducia sicut semper et nunc magnificabitur xp̃s in corpore meo. sue per uitam sue per mortem. mihi enim uiuere xp̃s est et mori lucrum. si autem uiuere in carne hoc mihi fructus operis est. et quid eligam ignoro. coarctor autem e duobus. desiderium habens dissolui et esse cum xp̃o multo magis melius. permanere autem in carne necessarium propter uos. et hoc confidens scio quia manebo et permanebo omnibus uobis ad profectum et gaudium fidei. ut gloriatio uestra abundet in xp̃o ihesu in me per meam praesentiam iterum ad uos. Tantum conuersamini digne euangelio xp̃i. ut sine ego ueniens et uidens uos. sue absens audiam de uestris rebus. quia statis in uno spu unanimes collaborantes fidei euangelij. et nullis terreamini aduersantes. quae illis quidem est causa perditionis. uobis autem salutis. et hoc a deo. quia uobis donatum est pro xp̃o non solum ut in eum credatis. sed ut et pro illo patiamini. eundem certamen habentes quale uidistis in me. et nunc audistis de me. Si qua ergo consolatio in xp̃o. si qua consolatio caritatis. si qua societas spus. si quae uiscera miserationes. implete gaudium meum. ut idem sapiatis. eandem caritatem habentes. unanimes idipsum sentientes. nichil per contentionem neque per inanem gloriam. sed in humilitate superiores sibi inuicem arbitrantes. non quae sua sunt singuli considerantes. sed ea quae aliorum. hoc enim sentite in uobis quod et in xp̃o ihesu. qui cum in forma dei esset. non rapinam arbitratus est esse se aequalem deo. sed semetipsum exinaniuit formam serui accipiens. in similitudinem hominum factus. et habitu inuentus ut homo. humiliauit semetipsum factus obediens usque ad mortem. mortem autem crucis. propter quod et deus exaltauit illum. et donauit illi nomen quod est super omne nomen. ut in nomine ihesu omne genu flectatur caelestium terrestrium et infernorum. et omnis lingua confiteatur quia dominus ihesus xp̃s in gloria est dei patris. Itaque dilectissimi mei sicut semper obedistis non ut in praesentia mea tantum sed nunc multo magis in absentia mea cum timore et tremore uestram ipsorum salutem operamini. deus enim est qui operatur in uobis et uelle et perficere pro bona uoluntate. Omnia autem facite sine murmurationibus et haesitationibus. ut sitis sine crimine et simplices filij dei sine reprehensione in medio nationis prauae et peruersae. inter quos lucetis sicut luminaria in mundo. uerbum uitae continentes. in diem xp̃i. non in uacuum cucurri neque in uacuum laboraui. sed et si immolor super sacrificium et obsequium fidei uestrae. gaudeo et congaudeo omnibus uobis. idipsum autem et uos gaudete et congaudete mihi. Spero autem in domino ihesu timotheum mittere uobis cito. ut et ego bono animo sim cognitis quae circa uos sunt. neminem enim habeo tam unanimem qui sincere sollicitudinem uestri gerat. omnes enim quae sua sunt quaerunt non quae ihesu xp̃i. probationem autem eius cognoscite quia tanq̃m patri filius mecum seruiuit in euangelio. hunc quidem spero me mittere statim ut uidero quae circa me sunt. confido autem in domino quia et ipse ueniam uobis cito. Necessarium autem existimaui epaphroditum fratrem et cooperatorem et commilitonem meum uestrum autem apostolum et ministrum necessitatis meae mittere ad uos. quoniam desiderans uos erat et anxius propter quod audieratis eum infirmatum. nam et infirmatus est usque ad mortem. sed deus misertus est eius. non solum autem eius sed et mei. ne tristitiam super tristitiam habeam. festinantius ergo misi eum. ut uidentes eum iterum gaudeatis et uos sine tristitia sim. excipite ergo illum in domino cum omni gaudio. et eos qui huiusmodi in honore habete. quia propter opus xp̃i usque ad mortem accessit tradens animam suam. ut impleret id quod uestrum erga me deerat obsequium. Caeterum fratres mei gaudete in domino. eadem uobis scribere mihi quidem non piget. uobis autem cautos. Videte canes. uidete malos operarios. uidete concisionem. nos enim sumus circumcisio. qui spu deo seruimus. et gloriamur in xp̃o ihesu. et non in carne confidentes. quamuis ego habeam confidentiam et in carne. si quis alius uidetur confidere in carne. ego magis. circumcisione octauo die. genere israhel. de tribu beniamin. hebreus ex hebreis. secundum legem pharisaeus. secundum aemulationem persequens ecclesiam dei. secundum iustitiam quae in lege fuit conuersatus sine offensione. sed quae mihi fuerunt lucra haec arbitratus sum propter xp̃m detrimentum. uerumtamen existimo omnia detrimentum esse propter eminentem scientiam ihesu xp̃i domini mei. propter quem omnia detrimentum feci. et arbitror ut stercora ut xp̃m lucrifaciam. et inueniar in illo non habens meam iustitiam quae ex lege est. sed eam quae est per fidem xp̃i. quae ex deo est iustitia in fide. ad cognoscendum illum et uirtutem resurrectionis eius. et societatem passionum illius. configurans morti eius. si quo modo occurram ad resurrectionem quae est ex mortuis. non quod iam acceperim aut iam perfectus sim. sequor autem si quo modo comprehendam in quo et comprehensus sum a xp̃o ihesu. fratres ego me non arbitror comprehendisse. unum autem quae quidem retro sunt obliuiscens. in ea uero quae sunt priora extendens me ipsum. ad destinatum persequor ad brauium supernae uocationis dei in xp̃o ihesu. quicumque ergo perfecti hoc sentiamus. et si quid aliter sapitis et hoc deus uobis reuelabit. ueruntamen ad id quod peruenimus ambulemus eadem sapere regula. imitatores mei estote fratres. et obseruate eos qui ita ambulant sicut habetis formam nos. multi enim ambulant quos saepe dicebam uobis. nunc autem et flentes dico inimicos crucis xp̃i. quorum finis interitus. quorum deus uenter est. et gloria in confusione ipsorum. qui terrena sapiunt. nostra autem conuersatio in caelis est. unde et saluatorem exspectamus dominum ihesum xp̃m. qui reformabit corpus humilitatis nr̃ae configuratum corpori claritatis suae. secundum operationem qua possit etiam subicere sibi omnia. Itaque fratres mei dilectissimi et desiderati gaudium meum et corona mea. sic state in domino dilectissimi. Euodiam rogo et sinthicen deprecor idipsum sapere in domino. etiam rogo et te germane compar adiuua illas quae mecum laborauerunt in euangelio cum clemente et ceteris adiutoribus meis quorum nomina sunt in libro uitae. Gaudete in domino semper. iterum dico gaudete. modestia uestra nota sit omnibus hominibus. dominus prope est. nihil solliciti sitis. sed in omni oratione et obsecratione cum gratiarum actione petitiones uestrae innotescant apud deum. et pax dei quae exsuperat omnem sensum custodiat corda uestra et intelligentias uestras in xp̃o ihesu. De cetero fratres quaecumque sunt uera quaecumque pudica quaecumque iusta quaecumque sancta quaecumque amabilia quaecumque bonae famae. si qua uirtus si qua laus disciplinae haec cogitate. quae et didicistis et accepistis et audistis et uidistis in me haec agite. et deus pacis erit uobiscum. Gauisus sum autem in domino uehementer quia aliquando refloruistis pro me sapere. in quo et sapiebatis. occupati autem eratis. non dico ut secundum penuriam loquar. ego enim didici in quibus sum sufficiens esse. scio et humiliari. scio et abundare. ubique et in omnibus institutus sum et saturari et esurire et abundare et penuriam pati. omnia possum in eo qui me confortat. uerumtamen bene fecistis communicantes tribulationi meae. scitis autem et uos philippenses quia in principio euangelij quando profectus sum a macedonia. nulla mihi ecclesia communicauit in ratione dationis et accepti nisi uos soli. quia et semel in thessalonicam et semel et bis in usum meum misistis. non quia requiro datum. sed requiro fructum abundantem in rationem uestram. habeo autem omnia et abundo. repletus sum accepta ab epaphrodito quae missa sunt a uobis odorem suauitatis hostiam acceptabilem placentem deo. deus autem meus impleat omnem desiderium uestrum secundum diuitias suas in gloria in xp̃o ihesu. deo autem et patri nr̃o gloria in saecula saeculorum. amen. Salutate omnem sanctum in xp̃o ihesu. salutant uos qui mecum sunt fratres. omnes sanctos salutant uos. maxime autem qui de domo caesaris sunt. Gratia domini nr̃i ihesu xp̃i cum omnibus uobis. amen.

dg̃ dñi no. t.

nob gr̃a. q̃ am lusc epistis. gr̃a di ẽ. remissio
pecc̃oy. q̃ uacuũ recip ille. qui ñ p exercet.
se uob̃is. t̃ qui ulegalib; cõsidet. ꝛ quasi q̃
q̃rent. i negr̃a. Respondet ẽ. unq̃. dic tꝫ.
dñs in ysaia. ohõ. exrauduite. oiante p
pecc̃is. tem. g̃. accep. m̃. t̃ hoĩb. ꝫ die sa. t̃ q̃
lux nata ẽ. i mũdo. t̃ xp̃c. auu. t̃. t̃. t̃ aduuite.
de assecutõe uitutũ. ꝛ p seuãntia bonoꝝ opum.
Deñ exponẽ. epphiã dicẽs.

Ecce nunc tẽ
pus acceptabile ecce nũc
dies salutis.
Hemudan
tes ullam offẽ
sionẽ ut ñ uitupet̃ mini
terũ nr̃ũ. S;
mnibus exhibeam̃ nosm
etipsos sicut
dei ministros.

Ecce. q̃ ita dr̃ dns.
in ppheta de tẽpe gr̃e.
ecce nũc. ẽ. tẽpus. ac.
quo mor̃b moralib;
salub; medicina i fũ
dit̃. ꝫ alys ũb id dic̃.
ec. nũc d̃. sa. q̃ ñ ueri
legt. fiunt. vt ió dicat.
nũc. q̃ stati no obtiu
fidelis salus dat̃. nõ
cras ñ p annũ differt̃.
Exhortam̃ uos no di
co. nem d̃. adeo solli
citi sum̃. ẽca salutem
egroy. ul. off. ũbo. t
exẽplo. ꝛ h̃ facim̃. ũñ
uit̃. m. ũ. l. ministri
um aplat̃. q̃ utiq̃
utiuparet̃. sinos h̃
facemus. ꝛ si q̃ ũbo
docẽ. opis exẽplo
ñ exhibemus. vt ita
neñ. q̃ dico ut cane
ans. nemua cuũ reci
piatis gr̃am uos dico.
ne. dã. ul. of. ũbo. t
exẽplo. ũñu. p uos
muu. n. S; i omũb;.
q̃ ne mnẽ offendam̃ s
. v offiã. do. nosmũp. t̃. o. bd. m. ll. ũ os sim
mist̃. ꝭo die. si. d. m. q̃ di ministri ũ adu
lat̃ hoĩb;
ũ placeat̃. do sic̃ p se
udo facuũ. statuen
tel lucro.

Immulta pati
entia. In tri
bulationibus
in necessitati
bus. in plagis.
in

In carceribz in
seditionib; in la
boib; in uigilijs
in ieunijs in
castitate. in scie
tia in longani
mitate in suauı
tate in spũ scõ.
In caritate non
ficta. in uerbo
ueritatis in uir
tute dei.

Inuenti sum̃ qui nr̃i. qi exhibeam̃ nos mist̃
ros in omũb;. s; in mt̃
ta. pa. ũ ũpay mo
uear̃ patientia
dico. habita in tb;. ꝛ i
afflictionib;. Deinde
tribulationes ꝭ par
tes exegẽ. s. in necessi
tatib;. uel ait t uel
tius ian. ꝛ in ãitura ꝭ
more ip lai ũbib;.
in cãe. in sed. ꝛ in como
tionib; ꝭ. in
lab. opũ. qr manib
suis opabatur. ne
cui gũs eet. in uu. s.
no ctẽ laborando in osso.
ꝫ delegato. in eccl̃a co
actus t̃ sp̃otaneus. S.
ẽhis oĩb; difficultã
tib; agrẽt̃ sã mrũ
uidet̃. qb; dã q; dns
ait. Venite adme
qui laboratis ꝛ onera
ti estis. ꝛ ego. re. uos.
tollite ugũ meum
ñ uenietis requiẽ ui
gũ enĩ meũ. suu. ẽ.
Confidat tꝫ eos. qui
gũ ꝑ in untrepida
ceruice. subiet̃ nõ
sarcinã illã m̃a sue
tal. humis accep̃. tm dissi
mulatione. ficta pieta pati. ũ in laboib;
ad q̃rẽ s; ag̃ete ad laboẽ uocati uideam̃. aut
ꝫ alios q̃m ugũ suaue ẽ. ꝛ sarcina leuis. i
quoĩ dr̃. Venite adme. q̃ la. ro. e. y. e. te. u
s̃t ũ ponus uenite q̃ uacatis. ũ laboratis. S; scie
d q̃ ẽ alpa. ꝛ gũa sustineam̃ sci. ad ẽ p fecto.
spẽ. ꝫ. q̃ ig̃norãs hoĩs corrupt̃e ĩterioꝛe re
nouat̃ de die in diem. ꝛ gratia reple spũali spe
fiat̃. b̃ annudis. oia alpa releuat. ꝛ sic ꝛ ĩtoꝛ du
ris leue ẽ onꝰ. ꝛ req̃s ẽ. in spũ scõ. manifestam̃
ꝛ spe fiũ omia mutuante. omia enĩ seuay
mania facilia. ꝫ penulla facit amoꝛ. sic̃
exhibeamus nos. ut ministros dei. in castitate
ñ̃. ꝫ corpis. in scia sp̃uay. vt ut sciamus
quoĩ interꝫ uiquos conũsandũ sit. vt ita
in castitate. habita ĩ sciencia. ut. s. caste sci
am̃ nich adulterine op uionis. ad mscẽat.
in longa. exp̃ctacoĩs. ĩ sua. ũ blandu ꝫ affa
bilel simus. Suauitate dico habita ĩ spũ scõ.
q̃ oia sincere facẽ debem̃. ũ scã dn̄ suauel
ꝫ affabilel sum̃. ñ ut illi. qui ꝑ dulcel sermo
nel seducẽ corda innocentiũ. ĩ caritate. ñ ficta
sic̃ pseudo simulant caritatẽ. ut decipiant.
ficta uero caritas ẽ. ihis qui ad ũitate dele
ũt fr̃s. Item exhibeamul nos mnistros. ĩ
ũbo ueritatis. ꝑ dicẽdo. t̃ loq̃ndo. Item. mnis
terio dei. s. ut ñ spem̃. ꝛ ihoĩe. ut in nob̃ li
q̃d bonũ ẽ. ꝫ do attribuam̃. vt mnisterio dei.

Per arma uestra
ce adextrisl. et
a sinistris. per
glam. 7 ignobi
litatem. p infa
miam 7 bona
famam
tel. multol
autem locu
pletantel. tã
quam nichil
habentel. et
oia possidẽ
tel.

·7 mmuracõis ut faciamus. adumilitatem. ñ adiac
tanciam. q̃ qui p̃ dicta hẽ muracõa facit ad cõsũ
onem fidelium ut ministri dei. Item exhibeam⁹
nos ministros dei mmuta
per arma. 7 p̃ tracia.
q̃ loco armoz. muñ nos.
adex. 7 a sp̃is. nel eue
ñ. zali. 7 ad nefãgam. ũgis
Item exhibeam⁹ nos mi
nistros dei. p̃t. ũg. 7
ligtoli sumus. a pur ho
mine l. vt ignobile l. 7
tempta. ut nec unde ifle
mur. nec unde succũba
mul. ut doleam⁹. Hota
q̃ gla. 7 ignobilitas. p̃a
tel sunt. p̃ bonum. uel
ad vtilitatem. ut exhibeam⁹ nos mmi
stros. p̃ gl. euangl̃ij. ut p̃ dicem⁹
ea q̃ audiunt glonosa. 7 sunt. ñ
ut non pudeat p̃ dicare. etiam ea uerba euan
gelij. que quidam horrent eodem ñ exhibeam⁹
nos mnistros. p̃ infamiam. fidei ut aliquod
alterius rei. 7 bonam famam. 7 sm famam. de
aliquo scelere. ut bonam famam habeam⁹ de ali
quo bono ope. Item exhibeamus nos deo habtes.

aquib⁹dam. q̃i mouẽ
tel. 7 ecce ui. sumici
eum cotidie putabãt
eos. ñ euadere. minas.
mi quoz. sp̃i aut op̃e di
cti sunt. amore p̃sũ
ti. 7 futã. Item apd alios
habti sum⁹. ut castiga
. 7 p̃ uba. ap̃ dicatione
coherceam⁹ sum⁹. ut. s
putarem⁹. eccle. apud
alios ñ castitatis habi
ti sum⁹. q̃ eẽt mortificatos. et. ño q̃ peo
pont. 7 non sum⁹. mor. q̃ ñ uince
bant. non cedebant. o mortificat eñ qui
ñ sidi⁹ tessione non p̃manet. vt de morte co
pali pot intelligi. facti sum⁹. ut castig̃. p̃sti
tit. q̃ p̃mittit eos d̃s p̃ sua tit. exercẽ. ut mito
ẽlcẽt. 7 ñmoz sum⁹. q̃ ñ p̃mittebat d̃s. co
palẽ occidi. 7 si eñ multi martires occidũt.
non ñ mouẽ. ecclia. s. ad ũlis eñdat. Item ha
biti sum⁹. apud q̃sdam q̃ tit tel. de tribulatõe
ño addit. q̃i q̃ ñ uẽ. tit tel sẽp a. eram⁹ uẽ. gau
dẽt hec tit ia gaudiũ. o pat. 7 tales habti sum⁹
ap alios. Et habti sum⁹. s. e ñs bois 7 spũalib⁹. ut era
m⁹ egestatem patientes mitem⁹. eram⁹ a loca. m
spũalib⁹ nuncup̃. 7 ita sum⁹ habti apud alios.
Item habiti sum⁹ ñ solũ egentes. s. etiã tanq̃m
nichil penitus bom spũalis ut̃ tenu. hãtes. q̃
s ñsufficientes purabant. 7 sum⁹ possidentes
oia. ñ solũ spũalia. s. etiã temporalia. q̃ tamẽ
by dñm nich⁹ e. hec fiunt gla ap̃loz nich om
nino. possidẽ. sine sollicitudine. ee. 7 tam
tel q̃m dnos eay possidẽ. q̃ oia. ad pedes a
p̃loz mittebãt. sic 7 actib⁹ ap̃loz legit. Hoc
q̃by dã ad ut ũ q̃it q̃ it sic tanq̃. q̃ h̃ sicut
ut sonuit ñ leuit. s. ecclia ponit ñ q̃. q̃ ẽta
o. Tristicia ñra hẽt q̃. gaudium. ñ hẽt q̃. aut
h. q̃ gaudiũ ẽta res e. tristicia ũ. sic 7 sonuit
ñ sic. Sic q̃s 7 sonũ dicat addit q̃. dices.
q̃. sedebã. q̃. loq̃bar. q̃. ẽqtabã. 7 hmõi uoq̃ dic.
q̃. q̃ q̃ q̃ nudebat dormies cũ cingulũ. nõ
iueni. Os num. delu multi dicãte. 7 cingi.
uitate. 7 p̃ sole sue cõmendatõe. mita. uia. 7 ex
cantate dic. Sonat. os num. q̃i mitad eos
dici. s. iomnibus p̃dictis. os. u. o. cornuthi.
patet. ap̃tõe. 7 multitudine. ũitate dicto.
ad uos instruendos. 7 ad utilitatẽ uram
q̃ illa oia. ample. 7 diffuse dicta. ad uos
corrigẽdos o cornuthi. 7 ñ ad meam superbiã
q̃ stulti estis. q̃me humiliastis. Hota q̃ h̃

Ut seductores
et uera cel. Sic
ut qui igno
ti 7 cogniti.
Quasi morien
tes. 7 ecce
uiuimus. Ut
castigati. 7 ñ
mortificati.
Quasi tristes. 7
semp autem
gaudentes.
Sicut egen⁹

Ut seductores. apd
q̃sdam. q̃ uniq̃ falsũ
e. ño non simpliciter
dico. seduc. s. addo.
ut. 7 unde e. infamia
7 apud illos habti ñ
dico. ut ũ acel. s. sim
pliciter. ũ acel. sine
ut. q̃i quod uerũ e.
7 unde e. bona fama
Inhis aũt exhibeam⁹
nos deo. ut nec bona
estimatõe. superbiamus
nec mala doleam⁹. Item
nos sum⁹. habti. sic ã
ignoti. sunt deo. 7 ado
reprobati sunt. 7 uie sum⁹.
cogniti. 7 a deo probati sit.
Item habiti sumus ap
alios. q̃i mori. 7 deuicto
muicium 7 uentes. et
ecce uiuim⁹. bois opib⁹
apd opinionẽ. aliorũ
7 in re. ũitate. Vt de
uita. 7 mõrte corpali
loquit. habiti sumus

patet aduos
ocorinthios. cor
nrm dilatatio
ém angustiam
nr nob. Ang
tiamini ab vo
cerbuntis. eis
dem a hutelite
munerationé tag filios
dico dilatam
mini et vos.
hutel. eadé te. q nolite dilatemini. No
lite iugu dñi étfu. nolite fieri mali. s. nolite seruire libertate amissa. é
his ifidelibz q ppdicat carnales observationes
suam suscepistis iugu legis. nolite ulté
ducere. á ff. qñ ió nolite. q uos estis ustique. nuá. nó inullo debetis coicare eis. á
eñ pane. é. ustiq. é inf. qñ nulla. aut q. qñ ió nolite q uos estis lux plena. nullus te
nebre pigrná. q glo
é. luca adre. nulla. a
x. qñ té. ió nolite. q uos estis filii ax. Sin filii diaboli. xpo
nó diabolus. nó ruenit q tta dé. á x. é nó xpi ad belial. nó addi
abolum quis é dñé
nitt. Belial ipatat apostata. cóq pe nó ruenit. quis le oia male
libeloquit aplo. ex
pura scia. valet. col
de mé loa. trepidat
sensu pt nó betiat. sa
cor nrm. qñ hió fta q
cor nrm. dilatat é. i
mens nra. é plena di
uitijs. nó erubescé dré.
q ifelité. nó ñ angus
uio. a. i. s. Angsti. iu
u. i. si qs angustias.
nó opiam scé. t bom
opis habeas. ñ é. h
anob. ú uos putatis
qui pseudo nob pfer
as h. anob q dura cor
da habeas. ad intelli
gendú. nó plendú.
eandé ax. qñ uob ang
stias patimini. s. dico
uobis tag filijs. nros.
ini nos dilatam. ha
búdantia scie. nitu
ti. nspe fitti uos dico
Nolite ugiú
ducé cu infide
libz. á ff. pu
a patio itrae
cú unq tate.
aut que soci
etas lucis ad tre
nebs. Que cõ
uentio xpi
ad belial.
aut que pars
fideli cú infi
apostata. cóq pe nó uenit. quille oia male

deli. Qui a
cófessus tem
plo di aiy do
lus. Uos enim
estis tepli dei
uiui. sicut dixit
dñs. et tepli di. eydoloz q tta dic. qui a dol.
tepli dei. nó. ñ debetis. comunicare hís a
s templi diaboli. Jnhis ubphibet ydola
coli. que templo di s iunica q abuno dó
sepant. hís omibz mis ostendit comunitaté.
pseudo é. utrandam. Vos enim. qi ió nó
debetis sentire. qu. e. t. d. ui. quinoluue
facer. sic dñs dixit. i ezechiele. Q in ego a
uqp sii plubam. iha
bitabo. pgam inter
e excolam eos. e pu
blicam. e unt eoz
iamb. e i conde eoz
deambulabo qñ ila
to pcautaté. Deambu
lat eñ inob plena
maiestatis sili ad audi
né iuenit cautatis.
q ñ inob ñ ñ dñs fac.
ré sens. Jnt eos uná.
e pmouebo eos. e p
seuant. plice faciá. e eo dñs illoz. e ta bene
facam illis. i ut deant dñs. upi erit in pplis.
e ta obedient mihi. ut ñ deantur. ñ ei.
e unu mundu. vt decorpali ñsatio ex. unt
hoiel. ag. e dic ex. iha mul. unt. e uá. e co
pale inter eos cõñsabor. dic ex. vñ ier. art i
terrul ullus é. ré hoib. ñsatus é. nob s art.
verbum cao fitti é. e iha i nobis. e hic xpe
dñs nr. é. e ecclia é pplis eul. uñ sub dit. e
eo illi dñs. e up. e. m. i fu. y ió. ut ult eos sepa
ri ab omni damnatioé ut sit suscipiat eos in
filios. unde sub dit. Propt q. ré. Vtitur
hic ubis y late. qñ siu
il. h ad litteam dictu é
udeis. habitatib; in
babylone ne cõica
rent babilonijs. ut eos habitabat q aplis.

Q ñ inhabita
bo inillis e in
ambulabo inter
eos. e ero illoz
dñs. e ipsi erunt
mihi pplis.

Propt q exite
de medio eoz

abi

abi

abi

abi

abi

ꝛ ſcpam nun di
at dñs. ꝛ nimũ
dũ neccagen
tas. ꝛ ego red
piam uos ꝛ cũ
uob ĩpacĕ ꝛ
uos ccrul m ĩ
filios. ꝛ filias
duĕ dns omps.

ſpiritualr̃ ad nos referr
qñ. pp q. qꝛ emplũ dñi
eſtis. exrte deme. e. q
eſtis in medio eoꝝ. nec
tc. exrte a ũ corpalr̃. ſ.
ſpiritualr̃ ut nõ tace
atl. ſ. uc repcal eoꝝ.
ſceſa. Tollandi cũ r̃
malu. ꝑpace. ũ corpa
lr̃ abeas. recedr̃. ſed
ſpiritualr̃ exrte ũ ĕ
facĕ. q. pruer ad eoꝝ
rectionem malorꝝ qñ
tũ licet pgdu cmul
qꝑ ſalua pace. ꝛ ĕ exi
erras ſep. abeal ũ ñ
o ſenſum eas habea
tal. vt ſepe. ꝛ ſecnſum
ſras pat ĕ eos ſuĕ ꝑ

ꝑpas eras ꝛ h dicĕ d. uob quali. ũ ĕ h ame. ꝛ
mundum. ꝛ cãalel obſeruancias ꝛ q̃ liber
alia illicita. necrag. qñ ñ tacĕ ſit. ꝛ delecta
tio q̃ ĕ ꝑm motul. mortal peccã ſpũal recel
ſio. hic ĩtligĩda ĕ. ſimulr̃. ꝛ detactu corꝺ. ñ
corpis ĩtelligĩdũ ĕ. Diſplicĕ enĩ malũ ñ tan
gĕ ĕ. ñ ꝙ phe. q h ducebat ꝙplm ſuũ dumlcĕ
ſ. mr̃ eos habitabat. qs ĩcrpabat. unũ tem
plum cũ eis mtrabant. eadem lacrima. celeb
bant. h ĕ gg exrte ne ñ parcĕ. ſ. redarguerr cor
ripe moncr. h ĕ ſepara. ĕc eos ſtrae. h ĕ ĩmũ
dum. ñ tangĕ uoluntate. ñ ſentire. h mũd
ꝙphe trecĕ. Spũalr̃ g ñ corpalr̃ recede de
bemus amabis qꝑ manul malum iſepatoe bo
noꝝ cõmunis. ꝛ dũ corpalr̃ ſepamus nos. ſ.
abomul ꝙp malos q̃ fugim ĩ ſũctoe malo
ñ remanerĕ. ꝛ q̃ ſit illud q̃ fugimus fugien
do. ſunctionẽ malo. Spiritualr̃ g q̃ qs rece
dat amal. tali ũ ꝙputat dẽs pecca ſua. qꝛ ñ o fec.
aliena ũ. qꝛ aggbauit ñ negligĩa q̃ ñ tacuit
ñ ſtribiam. qꝛ mutare ꝑmanſit. ſi a corpa
lr̃ recedit ſurꝑb ĕ. ꝛ ſalmatr̃. ꝛ ego. q̃ ita fa
cite ũ dyr ꝛ ego recipiã uos. añ ectos ꝛ ero uob.
recpcal. ĩ patrẽ. meꝑm dans uob. ꝛ uos eras
mu. ſ. ad gram ꝛ honorẽ meũ. ĩ filios. ꝛ mi ſimul ſ
ꝛ filias. h ponit. ũ ꝛ debiliores mclidat. ꝛ h dicat
dñs. o. ꝛ xp̃s. q̃ ũ poſtoĩa q̃ pat h al g. q̃ ꝛ q

ꝺ

ag ĩcod.

ag

abr

vii.

h as g hñtel p
miſſioĕſ knũ mv

ꝺñs h ꝑapit. ꝛ bñ ꝑ
mittit. g nos hñtel.
ꝑmiſſiones. o. knũ. ſ.
qds habitabit ĩ nob
ꝛ recipiet nos. mundemus nos ab oĩ ĩquaĩ.

deni nos abom
mq̃nam to cas
ms. ꝛ ſpĕ ꝓficĕ
tel ſcificationẽ
ĩtimore dĕ. a

car. ũ ĕ luxuria. ꝛ ſpĕ.
ut ĕ ira. ſuq̃ ãnũm
camul nyl ultra phane in
telligĕ. ſo q̃ dyr. abõi
q̃ multa ſ ucca cã
nalia. ũ oĩa fugiam
nol dico. ꝓficaĕ tel.
bona op̃a oĕ ſcifica
tionẽ. ab apo cepta. ꝛ h
ĩtimore dĩ. ũ ſecm
ueñamu qui ſolus

fac. vt ita lege ſecm ĩtrãm aliã. q̃ ũ hr̃. et
munde nos ab oĩ. ĩ q̃. c. hic diſtingue nos
dico ꝓficaĕ tel ſcãi. ſpĕ. ꝛ nihil q̃ tĕ ſit. ſi ſum.
ĩtimore dĩ. ꝛ ſi timorẽ dĩ ſequmur qꝛ q̃ ſine
dõ h agã. ſcs mundũ ĕ. ꝛ ũ dĩ. ꝛ ad hec ſi for
ma exemplũ nrcĩa ĕ. Q apte nol. ꝛ habe
te nos exemplũ ũl
lol pſeudo. vt ita le
ge. munde. n. a o. ĩc.
ꝛ cãalũ obſerua
tionũ. ꝛ ꝓficaĕ tel ſcãi.
q̃ ĕ tũ ſpĕ. ſ. ꝛ h ita.

Q apte nolne
mune leſimul
nemnem cor
rũpam. nemi
nẽ carnẽ uen
ni ñ ad cõdẽp
nationẽ uĩam
dico. ſ redyri
eum quod in
cordibz nris
eſtis ad cõmo
riendũ ꝛ ad
uuendum.

Dei ca. n. ingrem plũ
q̃ nos nemnẽ nri
leſim. imp ando ut
pſeudo facam. ne cor
amyrtoe falſitatis.
tam q̃ ferrũ. nemi
carnẽ nec. fraudulẽta
ſuoꝝ ablatoe ũ pſe
udo faciam. qui nrã
blande auferũ. pſe
udo eñ. ꝛ nocebant
illi. corrũpẽtel inſum
ptoꝝ. ꝛ gnabãt lactos
eoꝝ. carnũcionẽ. ſer
pentine aſtucie. h ait
ñ dico ad cõdẽp. u. ꝛ
abnĩã uos qui ĩ illis
peccauiſtis. ſ. ũ cor
rigatis uos moneo.
Diligo eñ uos hĕ. ꝓ
dyri. ꝛ h ĕ. q ſubdi
ꝓdyri eñ q. uos eſtis in cordibz nris. ſed
cum. ꝛ dilectionẽ. eius dico. ad cõmonẽ
dum. ꝛ ad oru. ꝛ ita diligo uos. q̃ nihil mo
ror peccãs videtur mea. ꝛ ſimiliter ita ĩ
ĩtimis. Vlra dico uos. ad cõmo. ꝛ ad oru.
ꝛ ũ mecum patiamini. ꝛ mecum corone
mini. nõ moneo uos. quia M ultra fidu

Multa in tu
ducia apud
uos. multa
in glatio p
uob. Replet
ri ꝺolatioe. su
per habitꝺo
gaudio i ơi
tbulatione
nra Nam ẽ
ueniss emma
cedonia nul
la req̃ habu
it caonra ſ;
omne tbula
tione passi
sum. foris
pugne. int
timores. ſ.

cia ẽ in. ap. u. v. dum
ꝺicto quuob⁹. q̃ per
pria epla̅m correxi etã.
ſ̃ op⁹ eas glatur. vñ subd.
multa. ẽ in. puo. gla
adalios uidẽte nelet
uana ẽ. i in ꝺolatio
vñ subd. repletus in
solatioe. audita cor
rectioe ura. p iam cor
rectos i urat alios ad
correctionẽ. vlr̃ ha. g̃.
moi tbul. n. v. gaudi
um meu. supat omne
tbulationẽ. que pati
entia i aio ppetis uril.
Dñy uider pticẽ eos. p
qbz patit. gaudet. Na
re ue. q̃ memorat hic a
patit ca rẽ dicẽ. i eos
puocet ad caritatẽ q̃
bene dixi in tbulati
one q̃uerit. magis ẽ na
re ue. t sen. ma. nul
huit req̃m caro nra.
ſ̃ dic̃ caiem i huiusmꝺi
req̃. rñ aiam q etia
i adulis aia q̃ i corpe
patit. spe tui q̃ lat.
ꝺ huit req̃ dico. ſ;
om. t. ſ. sed corp⁹ vel
aiam. passi sum. vl hic.
q phyrone fugauit
de anglia. i rñe omne
q fit. vel corpe. ſ̃ pug.
vel tbulatioes. i mtis.
vel aio ſ̃ tm ne eccle
ꝺeficere. vl long. vel apius q̃s
ext ecclam. ſ. ab apis mum
ags. pug. vel tribulatioes. Debis aut. ſ. fide
lib⁹. q̃ int. vel ecclia. ſ̃ t. nemo uent. vl de
his q̃ us. int. vel i corpe in̅te. noie in̅mu
me. vel de alis fratrib⁹. ſ̃ tm. q̃ difficili tol
leratur. q̃m apte mali. nulla enim pestis
efficacior. q̃ familiaris inimic⁹. vel inimica
hois domestica eius. Sed qm. q̃ ista gerit
passi sumus. ſ. de qu
ꝺolat. hu. spũ. vt
hu. vafflictos. ꝺlo. ẽ.
n. i adu. ꝺ. q̃ eo ad

Sed q̃ ꝺolat
humile. ꝺlo
uorem recepi. Hõ lolum a. i adue. ei. q

latus ẽ. nos ds.
ma duentu
ta. Nõ solu a. in
aduentu ei. ſ;
i rñ ꝺolatioe q̃
ꝺolatus ſ ẽ in ob
referens nob.
urm deli dñi.
urm fletu urã
emulationẽ p
me ita u magis
gaudere. Q̃m
vli ꝺistauit os
mepta. in me
penitet. vl si pe
nitteret. uide⁹
q̃ epta illa vl si
ad horam uos
contristauit. nc̃
gaudeo. Nõ q̃
ꝺistat ei ſ. vl sed
q̃ ei ſ. vl ꝺista
ad penitentiã

ſ. delidat. aduenit.
ꝺolat ẽ sed etiam
ur̅ ꝺ cõ solatio. t cõ ꝺlo
quio. t q̃ttus ꝺlo.
ei⁹ uno. vel i ura ei⁹
ꝺatione. i q̃ ꝺu
ctũ. ꝺolatiũ. in ob.
rego ꝺolatus ſ̃.
consolatus ẽ tm. ſ.
in ob. ipẽ ꝺico rese
no. ur. delu. dei⁹
ꝺatioe. i urm fle.
dcõmissio. i urã
emut. vel dignatione.
ẽ pleno habitam.
pme. i pmea dese
tioe. referẽ ꝺ ꝺico.
u mag gaudem de
his q̃ remulus q̃ dolore
de tbulatioe mea
Q̃m rsu. q̃ ñ pbaz.
pot q̃ gaudeo. q̃ia
ñ penitet me dure
uos in pma epla cor
ripuisse. ꝺ ẽ q̃ aut
q̃m vli ꝺista. vel in.
ñ me penitet. q̃
correcti estis. i sup
pe. dñi ꝺigna etatis.
hoc ꝺicat nẽ uideat
in hiã. q̃ de stud
alios gaudet. vel ꝺ q̃
re. quasi. ñ me pe
nitet. ſ; pot. nec
gau ui. q̃ ep. il. ꝺ.
uol. i q̃is uideã
q̃ epta illa ꝺistauit
uos. uñ pm dolui.
i me penituit. cõ
stat ꝺico. rsu. i q̃
uul. ad horã. i pa
uo tpr. uñ bona ẽ.
correctiõ il spe ẽ eoꝝ
niõ. iam ñ penitet
ſ; gaudet. i ñ gau
ꝺeat. ꝺeminat sub
dens. Hõ q̃. q̃ ꝺico
q̃ gaudeo. ñ rñ niõ. q̃ cont. e. ẽ tue. ſ; ꝺista
ri est ad penitentiã. q̃ hic anima ꝺiuine et
pã penituit. niõ le gaudẽ ꝺic̃. q̃ ꝺistan
tiunt. ñ aum ira q̃ peiores estis. ſ; ẽ pudore

ſ;ẽmo

:: abſ.

Contra ista est
secundum ut
nullo detimu
patiamur ex
nob. Quia ista
ca est secundm
penitentiam
lute stabilem
opat. sci a ista
ta. opat monte.

Ecce enim hoc
secundm ista
uos: nisi
uob opat sol
licitudine. l. de
fensione. l. in
gnatione. l. mo
te. l. delictu
um. l. emulati
one. l. indic

renia uos ipos. ait penitet iudicat ille. qd de
liquit. ut unusquisq; uestrum proximum sicut
seipsum. Inobis exhib. uos. duce fide. ostamina
tos ee. ut ualeat ostaminatio. in negotio. sano agendo
Inomnibz exhi
bustis uolis
taminatos ee in
negotio. Igit
ut sic ipli uobis
ipsi ecclie ut
uriam. ipsi
ei qui passus
est admanife
standa sollici
tudine nram
q; peccauimus
in omnibz ostendistis
punctos illum. qui ecclesiam adhuc erat uos ee.
mota. a negotio. ut aguntur
peccatum illius quia uxore
patris habuit. cui sceleri
do unquam etatis. l. qui
re qui. et qui ostaminati
estis. q; apparet. q; in
ipsis illos principaliter sepe
liuob. l. ipsum qui fecerat
rat. ullum q; sustinue
rat iniuriam. quia dicit
q; ut sic. ut ipsum non ipsi
ei qui fecerat iniuriam.
ut ille qui fecit incestum
qui uxorem patris habuit.
nec ipsi ei. l. patrem
qui passus est iniuriam
ei rapta est. uxori. l. ad
manifestanda sol. ut
tanq; hoc puo. omnibz em
dandis. l. in pitt. hoc non
fecit. l. pro emendatione
omnium uirtutum. ut illos
tanq; qui lupi in pnia
epta. iniurias et fraudes
tribz fecisse. dux. et solitudinem magis ea ecclia. q; peccauerit sepissime remittis. q; causa ecclia q; uno
crimine. aut fraude patiente. ipsa. et dicit
et hoc est quod. q; et sepe. ut. non. ipsi ei. q; fecit iniu
et fraude primo suo. nec ipsi eum qui passus est
fraude. l. admanifestanda sol. ut q; hoc puo. potius ipsi sol
licitudine. sed hoc ostendit. ut. l. inuisti emen
dent. et pollutum. sanctificet. ecclie recta aliquid. hoc
dico. quia do. et testedo. fo qui. quod hoc inuidia et ueteri.
ipsa dolorem sui. et consolationem acceptum ducit
ab ecclia. Inconsolatione
aut nra ha
bundamus
gaudii sum q; tristitiam debitore. l. magis habun

magg gaudi si tu
mꝰ sup gaudio
tyti. qꝓ refectus
ē spc et aboīb
uob Et sicꝺa
pudꝫ illū deuo
b gliatus sū ñ
sū ostulus. S; sic.
onūa uob ūūta
te locuta sumus.
ut aꝫ gl'atio nr̄a
q̄ fiat ad tyt'um
ūtas facta ē;

fiat ſca ad tyt'u facē
v ūa Et ó uiscera ei

Et uiscera eius
habūdant in
uob S. remuni
centis omniū
ūm obediēcia.
quoñ cū timo
te z tremore ex
cepistis eū gau
deo qꝛ ioñ ūb'
fido in uobis.

laudat. in cedent de elemosinis facedis ilcōs

danꝫ de gaudio tyti qꝛ
gaudebat ñ solū de cor
rectis. sꝫ i de aliis q̄s spa
bat corrigendos. Vñ
sca. qꝛ refect ē spc. et
tyta iam eñ spat boñ
de uob. refectus ē. dico.
aboī. u ñ qua omnes
eēnt correcti. sꝫ spat de
reliq̄s. Ꝛ sꝫ apud q̄d
illum de uob gl'atul
sum. oñdendo uos.
ñ sū stu. u ñ erubesco
me falsū iuenire. sꝫ
sicut locuta sum u
o. i ū. in corripiēdo.
utras appauer argu
entis. dum q̄ arguit.
se emendant. dū eñ
contem. i murant. tel
amonū phibēt ar
guēti. Veram g̃ ostēi
dens apl's p̄dicatio
nē suam pficacem.
illoꝝ aīt. sic immutare
locuta sum. uo. oīa
ta. z gl'a nr̄a. q̄ deuo
. appauit ei. ūtas.
. tima causas ei sē
iuobis. q̄ uiri sā
affectus. in omñ bo
no ē. sunt dico. abū
dantius. q̄ añ q̄ ui
dū p fectū illoꝝ. vt
abun. q̄ ali's ei tyti
dico. remunerētis. o.
om u. Ostendit tyt'us
laudasse eos. qui sol
licita erāt obedire. a
utꝫro ap'lm reuīg
. Dico a remunerētis
obediēcia. s. q̄m. v q̄
acautate. excepistis.
e. Et cū. cord. z tre. cor
pis. z q̄ sic illo egis
tis. gaudeo q̄ ē fido
in uō. z h̄ i omñb; reb.
Ho solū i bona uolū
tate. sꝫ i opib; bois.
ota. a hic. ubi eos

Nota a uob sa
cmus fr̄s gr̄am
di q̄ data. ē ecclī
sis macedonie.
q̄ in multo exp'm
to tribulonis hab
undantia gau
dij ipsoꝝ fuit.
solū uoluer pau. sꝫ exp'a. cū gaudio. et pau
pes eēnt habūdanter. dederūt. Vñ subdit.

Et altissima.
paup'tas eoꝝ. a
bundauit in di
uitijs simplici
tatis eoꝝ. quod
scdm ut'tatē.
eoꝝ testimoniū
ut reddo q̄d su
p' ut'tatē. uo
luntarij fuerūt.

Cū multa. ex
ortatione ob sc
crantes nos gra
tiam. z cōmuni
cationē ministe
rij q̄d fit in scos

q̄ erāt iero solymis ad
monet. p exēplū mace
donū. ro grue. h̄. ut de
correctis agit. ūtuo sit
de collectis. q̄ ab aliis
ñ q̄rit quib; date sua
ñ p dē. q̄ ñ hū req̄ē in
macedonia cū ea mag'
gr̄ā. in data ē. q̄ non cū
tacto uob. z h̄ est q̄ aut.
no. a. ta. uo. f. g. di. v
gr'uū doñi dei. Domi
nus dī uocat elemosi
nam dare. q̄ gr̄a data ē
ecclīs ma. q̄ē ulla.
h̄. l. q̄ ha g. p. fuit. i
multo exp'mto. t. q̄
. ūn gaudio. z ai
paupes eēnt habūdanter. dederūt. Vñ subdit.

Et altissima. ré. vt
habūdāna. g. p. fuit
int. ext. q̄ p tribulatōe
pauli. z hyle. ibi fca
ñs scā dalizat. sꝫ deuo
te. re gaudio accepūt
ubū. ut p barros sehoz.
passionib; demōstraret
z paup'tas eoꝝ altissi
ma. v magna. ut nobi
lissa benignitate ñr̄as.
abūdaū in ouñas simp
plicitatis eoꝝ. v maio
facta. dum tendit. di
uitias dare. z h̄ simplici
tatis. ñ ut hoī placeant
Deū. uel quide erant in
luba. facultatū. sꝫ duū
tel erant. in dando. q̄
puras sca operatiōis. ūñ
reddo ut. testi. q̄ ne
mīē cogente uolun
tiu. ad dandū. scdm
ut'tē. tertiū suaꝝ. z sup
uir. i. z post egerūt.
Jp'i dico. Quin erho
. m. ob. u. timēs eas ñ
assentirem. i eos p mit
terem hr̄e gr̄am. z cōi
mūst'. i. mūstratōis
q̄ ministriū fit ilcōs
. v obsecbant nos ut u

Et ñ sic spaum
l; semet ipos de
derit primum
dno · ·v· puraum l. pculpis redimdis. l;
pñ ded lem. ·v·d. ·ú· ei obedirēt. qē
mendam tel errores pstinos ac moñ
uca. dñ se uouert. deñ tñb; sua obtulert.
Alr ñ erat accipendū abeis. qp muña erecar
ocos. ·uū auctoritatis ielinant. et ·ú· dat ·i· nō
arguāt. fruct dandi ñ hūt. Sti ·ú· ñ eo aio dedert
ut reduñt tel uca. ñ arguerent. l; p. se. de. do.
emdam oē utte. Deū. ded ert. se nob. obedié
Ideo nob per tia. l. ·ú· nob obedi
uoluntatē di rent. ·ih·. ·p·uo. di
·ú· ogare m ·y· tū. quit hoi el subdi
ur qd mod cep. uca ·ú· sl sus. ·uca.
ta. ·r· pficiat ·i· uo illustret nob. ·ú· erē
b· ustam gratia, plo cor. puocau. ·v·
gare. ·ry·. ·ú· gad. ce
nuobis bñe facē
uob ·ú· desit. ·h· dic ·ú· ert p̄q̄ correctos uos ·u·
cat ·i· uob gram ustam dico. du. ·ta·. ·r· pfi. ·i· uo.
·ú· m alia. l; ·i· gram
ustam. e lemosinay.
iscos. ·ú·. l. gra usta
cos addand ·ú·. ·r· pfi
·ú· q̄q̄ ·ú·. Sed ·ú·
Sed hc ioib; ha abūdetis. ·ii· hac ·g·.
bundantes fide largitonis e lemo
·r· sermone. ·r· scia sinay. hc abu ioib.
·r· oi sollicitudi alios. l. is fide. ·r· ser.
ne. ut sup canta ·v· gra loqdi. ·r· scia
te uā. ·i· uos ·ú· scripturay. ·i· uno
thac gra habū m solu. qi oib; sol
dem sl; qi ipans lucrandi es ·ú· ca u
dico. l; palioz sol spuali habita. ·i·
lucrudine etiam uno. qi. qi rogauit
·r·. q̄ mutant. l; palioz. ·ú· ut pficet hanc
gram. l; ·ú· h dico.
qi ipans nelius ·ú·
ffloret. ·vt· ita leg ·p·.
qi ·ú· solū rogauit ·y·
tum. ut pficet ·i· uob
gram ustam. h; ego
upe. di. ·u· qi ump.
ut hab ·i· hā ·g·. hc. h.
inouib;. l. ·ú· in fide
·r·. q̄ mutant. l; palioz. qi ·ú· ump ans dico

l; poti h. cop. ·v· copbare.
uolens bo. inge. ·u· ea.
·v· suade uolens. ·ú· largi
tus. ·r· erdis ·ú· oe ai nō
ptēno cōmodo facatis.
·r· h uolo cōpbare ·r· sua
de uob ·ñ· modo pali
l; ·i· pfolu alu. l. macedoñ quib; simul el stus.
ut paupum de quib; solliciti ee. debetis.
Scis ·tt· qi paupib;
Scis tt qi grā dne debetis. uere q
dñi ihu xp̄i. re ·x· de ill tur. solliat.
scis tt ·g·. ·v· cantate
qm pp no le ge dñi ñ. ·i· ·x·. e ere plo.
mi tis ·e· ·ē· du hortat illos. hanc i q
uel ert. ut illi gra ·x· scis. qñ ert.
mopia uol dues dr. i sua maiesta
duu tel ert. te pq oia sta. tis ·e· pp.
·r· e. in do. ·t· Hoc a q ñ
aut paup tis ·e· ·ē· dues
tues l; sed ·ē· duel ert. pau
ptatem eñ assumpsit.
·r· duuas ·ñ· amisit.
utus duel tous pau
p latens dr in duu tus l
appas ho. in paupta
te. ·ú· iop. l. ·u· ert s du. i spuali b; p illus eñ
pauptate. ab iecim. pano lin q tat l. ·ú· i duc
tem. stola i mortalitat l. Os g duu tel ñ ert
i paupem xp̄m. ert el. ·h· emo g se trempnat
paup i cella. duel io scia. Secur or dormit.
mita. q̄ aum duc. ip̄pura. ·h· o expauesc
cas ē ma ñdictate. ad illū accede. qui duc
ē mā pauptate. ·ú· se paupaut. nos dr aut.
qi h. ·v· io sidat oe h tam bñficij. di do uob.
osu ·ú· paupib; elemosinas dem. Hoc ert. ē.
Hoc eñ uob utile ē. qñ lo utile uob. plus ē eñ
lū face. l; uel utile facēn q̄ illi au
tce uob ert. uob dico qua pon
amno. ·v· ap̄to amno.
ñ lolum face. l; ·r· uel
q̄ pl ē. q̄ face. ·h· ē. ño.
·r· facto pficere. ·ú· ño
lū uel ins. l; ope pfica
tur. ·vt· ita. ut ledm
alios dicat eos cepisse
facere. ·r· led alios uelle
tce pistil ab qi uob dico. q̄ cep ap. an ñ lo. ·u· led m q̄da
anno prioze l; ta alios led m ad ā eñ uolueñt. q̄d am
cepant. ñc ·ú· utop ope pficat. ·r· h ē. q̄ lubd.
Nunc uero Nunc uero ·r· ·t· pfi

facto ꝓficate. ut quem admodū ꝓmptus ē animꝰ uoluntatis: ita sit. et ꝓficiendi. ergo qđ habetis. Si enim uolun tas ꝓpta ē. ꝺ. qđ habet. ac cepta ē. ñ ſ. ſm id qđ ñ hꝫ. Nō ut alijs ſit tem ſio uob aut tri bulatio: ſ; ex ǣ litate impleti tempe uſa ha būdantia illoꝝ mopiam supp leat. ut et illoꝝ abundantia uſe mopie ſit ſuppleti: ut fiat equalitas.

ctte. ut q̄admod. ꝓ. ē. animus uo. et ſic ꝓptea. ē. diſcō uo luntatꝫ eoꝝ. q̄ ex diſcōne noluntꝫ ſit. et ꝓmptꝫ animus ꝓficiendi. hꝫ dicit ū uoluntas eoꝝ. mope appare ar. ſua ē. ꝓficien di dico. ergo. et ſeđ. id qđ habetis. siue plus. siue minus. Si enim uo. ꝓmpta ē. ꝺando. ſm id qđ hꝫ ū necessaria retinea tñ. accepta ē. ū. tñ accepta ē. ꝺando. ſ. id qđ ñ hꝫ. et ultra uꝝ. Jō ego q̄ habetis uos ꝺare moneo. ñ ꝫ. uolo ū alijs ſit re. ſ; reſtꝫ. et ū alij ꝺeuijs occaſe uuant. nob autē. ſit ꝛb. et pauꝑtas. Hon hīo ꝺr. q̄n me luſ erit. ſ; iturus timet. q̄s hic ꝺare mo net. ū egeſtatem ū patiāt. ſ; potius uo lo. ū uta ha. ꝛ ſuppleat. uopiam illoꝝ. q̄ oīa mūdi de ſerunt. Suppleat di co. ip̄ſi ꝓ. q. tam bue ē. vl hē. egeſtra hīo dic. ū quantum qui hē duudat cū ſcās. q ñ plus exigatur quam ſ; retinere debet hic et zacheus dum dum dedit bonoꝝ ſuoꝝ. pauꝑibz. vt eꝛ ſ̄litatem. ſ. uta. ha illo uopiam. Hon utiq; hīo dico ſecund. pautatem. ſ; ū ſuſtent. ꝺeuijs rebz. hic uos hec. eſtras. ū q̄ accepuit. ſpūalia. ꝛ ñ buant. carnalia. ſpā ē par. ierim. ū opa mu ſcđie copalia. ungantur opib; ꝑdicatois

ſpūalib; et fiat. pax ꝺando. et accipiendo. Vñ apls. Si ſpūalia ſeminauim. uob. magnū ē. si carnalia uſa metam. ut illoꝝ. q̄ uſa abundantia ſue noꝝ ſuppleat. uopiam illoꝝ. i. re ꝺ̄ſo abū. ſu toꝝ. illoꝝ. ſpūalium quiduuus uacaut. ſic ſup. no. io. ꝺ. enim uuuit uſq; ſeđo. ñ hūit ſu ta. aduta etiam. ſufficientia. ū uiuent. pa uos. S; q̄ pauper. x. q̄ ē regnū. ce. amicos ; ū ꝺebitores fecerit. p uita eoꝝ cōſeq̄tur q̄ p ſe ñ poterit. mieti. ut ſe. fiat eq̄. ū quo ꝺiſſe rant. uclautate. ſ; q̄ idem. oīs habebit. vel ſufficientia. Sicut ſcpē ē. ꝺemāda ī ſigno hūitꝫ. qui multum. ſ. collegē ꝺemanꝺ. et amplius hūit q̄ ſi mor ū habundauit. q̄ q̄ pl hūit ꝺeđ ū digenti. vl q̄ modicū. ſ. collegit. et nūl q̄ſ gomor. ū minus aut. et ū minus hūit. q̄ gomor q̄ recep it. abeo. q̄ habundauit. Jnerodo ā ta ſcpē ē. nec q̄ plus collegāt hūit ampli ū q̄ minus parauerat. reppert. munul. in quo ligabatur. quod q̄ hūt maiora mūta vl q̄ minora. ſ̄ no ꝺ uno eandem habū ; re fectionē. vt ita ū fiat. q̄ dico ū abūđ. u. l. ll. mo. ū illo. ha. u. mo. ſic. ſē. ū ita fiat eq̄. l. ut ſic hīc ministrant. ſcis. ita et reddant uicē ſi ibiđ. ſic ſcpē ē. demāda ī ſigā hꝰ rei. qui mul tum. l. collegē. ū habundaut. vl qui modicū ñ mno. plus eum hūit ſcī. in ſpe fitū. mu nero hīc qui mt̄ p ꝺuntel. tñ ibi eq̄bunt. utq; ū ſiant hꝰ ꝺuntel. ī opiam ſcoꝝ ſuſtentā ut. ita ibi eoꝝ būſico ſuſtentent. et ꝺuntel fiant. ineđo bono. vt ita. ū fiat. q̄. ue. ha ſit. ī. io. illo. ū uuoluntate. fiat eq̄. et hūc ope. et ſic. patter recipiens. ſic ſcpē ē. demāda ī ſigā. hꝰ rei. qui multū. l. collegē. ū. ha et qui mo. ñ mno. ſic qui multum dat. ū ꝺues et qui paum. ū pauꝑ. ſic eq̄ uoluntas ē. eq̄le. mer cedem habebit. Gras ā. quo gaut ꝺ tum. ū p ficēt. gram iſtam. ſ. ego ꝓpe. hoc ſolo uob. dō aut. ago gras qui ded. in corde tuo. eandem q̄m. e. hꝰ. ſol puo. ex hortandi ſu habūdeđ ſi

Gras aut deo qui dedit eandem ſollicitu dinem qđ. ego hac ſup ſcripta ſe mo luna. et uere. hūit ſollicitu dinem. q̄m ſuſcepit eadem. exhorta. uam.

habeo puob in
corde tyti. qñ
exhortatiõe
qudẽ sulcep
ſ; cum sollicitu
o. eẽt sua uolũ
tate pfectẽ ad
uos Mlim 2 c
ullo trẽm ẽ laul
ẽ in euangelio p
os ecctias. Nõlo
lũ a. l; ordinat
ẽ abecctijs comes
pegnatioís nrẽ
i hanc gr̃am. a
mmustrat ano b
ad dñm gr̃am 2 de
ſtinatã uolunta
tem nr̃am
p dicõnẽ gr̃ũ.

ſ; ẽ eẽt. ſol l. u. q̃ mea
exhortatiõe. pfectẽ
adu. q̃ pñ rogat ex
aſsabat le pp uta u
ca Mlimus 2 ẽ il
ſt. n. l. luca. l baṅab
am. ẽ luce. laulẽ. 2
cuã. lẽpto l ẽ baṅabe
laulẽ in eũ. pdico
laulẽ dico. pos ec
ctiaſ. ñ ſo. a. lausẽ
ẽ ieũgtioſ; 2 ordina
tul ẽ abet. uidet co
. u. pe. v pdicois q
mũdum ẽcuum
rfes ẽ comel. i hanc
gr̃am. v i hac largi
tiõnẽ elemosinay.
q̃ mmustrat ano. i ẽ
nos apli ministri
ſumꝰ. 2 h ad d. g. v
ũs in gr̃ificetur.
2 aduo. u q̃uolu
m ũ bũ deus com
plendam. uolũtatẽ
dico. destinatam
v q̃ destinata ẽ. 2p
ordinata adó nobis
adó ẽ. necta. vt ita
ordi. ẽ. co. pe. no. v
pdicatoiſ. ſ. i hac
gr̃am. v. i pdicatu
one gr̃ũ. q̃ mu
ano. v ẽ mmiſt ſũ
2 h. ad do. glo. ũ ſ.
ds in gr̃ificet. 2 or
dinat ẽ comes ad cõplenda
nr̃a. uo. del. v ad cõpleda
cui destinat ſũ 2 uolo

Deutat el h ne
q̃ ſ no ſ utrupet. i
hac plenitudine
q̃ mmustrat ano
b i gr̃a di. Pude
m; boa: ñ ſolũ:

alij apli. 2 hiẽ ibi pcepe
ẽ utruparet g apls ſ
negligent ageret. 2 ita
leos. 2 ſic h pmonet ꝰ
ſollicitudo ec. 2 pudẽtia appareat. q̃ plenitu
do largitois 2 doctrine. mmustrat ano. v nr̃o mi
nistio fit. 2 h. ad dñm g. ũ ds gr̃ificet. pude
; q̃ ſi bũ dico deutatel. pudeũ eũ. ũ opa
nr̃a. boa ſunt. ñ ſo. co. do. l. ũ do placeat. ſ; 2
co. ho. ũ 2 hoibz boa uideant. Coram do pu
det apte boa. dũ tac ita mmustriũ leoy q̃ ds
uibet coã hoibz pudet boa. dũ bos mutat
ad h op exhortandũ q̃ pbitate sua eos puocet
ad dandũ ñ ſcandalum. faciant ne boa doc
na apli. pupuidos mmustr. 2 utrupatio
nem caderet. Hõta q̃ recte apls ait. ſe pu
dẽ boa. coã do. 2 homunib pp uos ꝰ. ola
nã ſufficẽ nob pp uos a fama nã ñ pollu
ſ; pollere debet uuob Quere ls ola fa
ma ola. 2 fama. fama p rumo. pdest. q ola fides
ſea Mlim a ẽ il
2 f. u. apollo. q rep
bauim im. ſe ſol. ẽ.
de salute nra. nc a
ẽ auduũ uos corre
dos. mt ſol. poſſi
. mt habita i uob.
t iuo. ſi. pſy. q de
nobis 2 multa re
tulit. nõ apollo a
p rogatus ab apto
2 alijs fr̃ibz ut ad
eos ꝑoluit. in utr.
q̃ audiũ illos cor
rectos. ſea. a. ſ tr.
ẽ. ſo. m. 2 i uo. v i
nra. 2 i uo. adiuũ. ſi
q̃ pſidentia uri
uit. 2 pſy 2 lud
ẽ q̃bz lubent. ibat li
ue. 2 pſit. alijs. hoc
fec q̃ſt. fr̃s u. 2 ap.
ec. a q̃bz fuat wgr̃.

Ut talia lr̃am. ed ẽ ſenſu manẽte ſine.
x. pf. n. a ec. 2 q pi ſ apls ecctiay. h ẽ. alle
x. v. ad gr̃am x. q̃ nes ti homiũ ſ; x gr̃a ẽ.

Ostensioñẽ g ã
ẽ caritatis uñ 2
te puo. v caritatẽ uſ
q̃

Ostensioẽ g. 2ẽ. q̃
q̃ tale l mmum ad
uos. g ostñsioẽ ã
ca u. 2 u. g. habi
q̃ ostendiſtis alijs. 2

nrē gte puobi
llos ostēdite i
facē ecctiay deu
Nam demunste
rio q fit uscōs
ex habūdātiam
ēlcbere uobis.
Scio ꝟ pmptū
animū urm p
ꝙ deuob gtio
ap̄d macedoas
qm achaia ē pa
ta abanno ꝓti
to. zurā emula
tio puocauit pli
mos, admon opus qm ū qs dicēt. cur g̃ ꝓ
mittis ullos. art Misim̄ a. frēs
Misim̄ a frēs ne
q gtiam deuo
b euacuat ibac
parte ū qdam
odūdixi patiu
tl ne ēuenerīt
mē macedones
z inuenerīt uos
gtam uram simul
deuobis habitam
q ostendit̄ aliis ue
tam nē. ostendere d.
qs mlti ad uos. bū
eos recipiendos ubā
q deuob audier pbē.
Ostendite dico zh:
ista ec. ū l. certe ecce
agnoscat uā ee boā
a deuob audier. vt
ista ec. l ū alīj a uob
accipiat exemplū. thā
nē. qm. de correptiōe
eoz moneo. uā. de. mu. q fit. uscōs. ex abū.
v sr fluū. ē ū scbe uobis. Scio ꝟ pu. am
u. ꝓq. deuo. q. apt.
mace dicens. quīa
achaia ē metpol. ē.
corinth emulatio ē
macedoniū ducta
pata ē. aban. ptī. z
itā emulatio. z a
mor. z studiū puo
cat pli. ad elemosi
nas daudas q emu
latio ē corinthioz.
alie ecctie. dū au
diunt ullos ꝑ eos
rbz ī plicatos ꝑ ea
bone uolūtatis fu
isse effectos i cauare ꝑ
adbōm opus qm ū qs dicēt. cur g̃ ꝓ
mittis ullos. art Misim̄ a. frēs.
ū uos ad hoīem
s. ū pati tuis q ad.
modum dixi. illis
uos ee paros pati
sumus. dico. ne.
h. l. q gt. deuob.
totum euacuat ih.
pa. l. si impatiētes
tis. sō pati ē debe
as. nē ēue. m. ma
nifue. u. p. eru nos.
q deuob gtiabam
ut nō dicam uos. eru
bescē. q mag ē. v ee.
debet. Sūp. ū tuū
h inuentum. q tel
ficat ē. debis. nr̄ erubescet. in nr̄i ampli

upatos erube
scam nos ū nō
ducam uos in
hac tuba. Ne
cessauū g̃ exti
mau rogare frēs
ū puenat ad
uos. z ꝓparent
repmissa bñdi
ctionē hac pa
tam ee qī bñdic
tionē. ñ qī aua
ritiam. h oca pay
dico q parce le
minat. parce
z metet. z q lem
nat ī bñdictio
nib. debñdic
tionib. z metet.
Unusquisq ꝓut
ut destinauit in
corde suo ñ ex tri
tā aut necessi
tate. hilarem ꝫ
datorē diligit ds.
fundent. qī h tuba.
v ihac datione elemosi
nay q paupel sustēn
tat. ne h g fit. Necessa.
rio. ro. ē. l. luca. rtū
apollo. ū me puenā ad.
u. z ipa. p. ee. qū ue
nienue hac repmissā
. v sepe pmissam bñ
dictionē. v elemosi
nam. q tecte dē. bñ
dictio q ē ca ecclie bā
nedictionis ꝓpatā dico.
sic unusq quali bene
dictionem. l. ū sit op̄
cattail. magnū ñ qī
aua. ū doleat ꝑ dato
z panū sit q dent. hoc
ā. qī illi preparēt. ego
x. cur large dcat. h. d.
v ꝑ clbo. q q ꝑa se.
v dat. pā. z nue. tetti
butionē. ho ꝓace se
minat ille. q pay hīl
largit. si animus ꝓ
mptus pl̄ dare. si
plus haberet. z nota
q ñ aut dat. l. semi
nat. q dare elemo
sinam. ñ ē amittē.
l. seminare. l. ad tēp
carere. ū pl̄ hāt in
futō. z q se. ibe. ubi
pl̄ pensāt animā q
cens. debñdictionib
dei. z metet largam
s. retributionē. nō.
unusquisq. l det. ūp
idestinauit. v pordi
nauū in cor suo. v ioſi
lio tōnus q sū uum
daret. ñ p deēt eis qī
muū dat. ꝓp ꝑlen
tem pudorem ñ hāt
ñcedem. nō. q sq
det. hē ꝓposuit. m
cor. l. sē uelle dare.
ñ der gr̄ātē. aut nec.
. v thūs t coact. h sp̄
te. hy. ff. d. l. qui ex
uolut̄ fate dat bonū diligit ds. v appbat. nre

munat ũ ĩstem ũmunitatẽ q̃ eñ dat ũ careat re
dio ĩterpellãtis ñ reficiat ũ ulceret ĩ dig̃nis. z
tem ũ mitũ p dat. q̃ cq̃ g̃ bñ facis ẽ hylarit ate.
nẽ bñfacis. Sic ostincta facis. sic dete ñ tu facis.

Potens ẽ ds omnẽ grãm bundare facẽ ĩ uob. ũi oĩb̃ sẽp omnẽ sufficiẽ tã hñtes. hab undetis ĩ omnẽ op̃ bonũ. Sic scptũ ẽ

Potens ẽ ds ego tã moneo uos. s. ds po. ẽ. vt ita tã nũd ego moneo uos ta ũ uolũtẽ dufficiẽtẽ. q̃ ds po. ẽ. facẽ. h ũ. t̃ cordibꝫ uris o. g̃. l. ũ solum hanc. sed hanc ẽ aliꝫ. u ola dna tpẽ. s. tã ũ nos. sem. h. u hrẽ. reputantes. o. su. io. u i ostatu uñ. abun. io. o. b. u idatoẽ ãr molinay. licẽ ceris. a ꝫ solã sufficiẽtã elig̃ potẽt ida ope abund. ne. licet enim eriguum sit q̃ pax hñs t buit. abundat. tñ q̃ recto udicio sit. q̃ q̃t dequto. q̃ ao det. q̃ aliq̃s q̃reret ẽne. hoc bonũ. l largitõ elemosinay. ꝫ ẽ. vraq̃. Sic scpum ẽ. in psalmo ustus. dilp. ñ um oĩa te tenl. ꝫ. plibꝫ duidens. l. dedit. g̃as. pau. ñdi uribꝫ qui posset red de. z hec tnca ẽ. u ñ cel ustiã ẽ. ñcel. ustiã ẽ. manet in scm scu. t ietñũ. u. sũ fine. Justus eñ qui boã mũdu. fine eñ. m. p. ñ cõ muna reputat. Nota q̃ hñ exẽ plo. ad largiendum. q̃s ĩuitat. Si q̃ hũ qui pauꝑibꝫ largit ñcel magꝝ ẽ. q̃ tto magꝝ ẽ. qui ministrat. q̃s. pauꝑes eñ posset dia. z q̃ma lis. Quia. q̃ ñ solũ ñ ũ uitadat. ꝫ. z q̃d mu. se. se. l. ds. señ. uñ elemolina fiat. z pane. u necessariũ uite. p. ad m. ñ ad lẽ fluitatem. z utilit. ꝑ tabit. q̃. z. nũ. se. u. uñ ꝑtes elemolinal facias. ñ ho. h. amore nemo timeat dare. z augebit. ĩ cte. u faci

tate. uolũtate dandi elemolinas. Jnẽita dico frugũ. uu. u. q̃ equbꝫ p̃cedit. iustica. uita. Justicia ẽ scãs. uboa uita. yũ pueniũt fruges. u etna temuneratio. Jnẽita ẽ elemosine. uoluntas dandi p̃ q̃b. ihc uirtutes. ñ situ. q̃ ita augebit. Et

Et tionũbꝫ locupletati habundetis ĩomnẽ simplicitatẽ. q̃o pat. p nos gr̃az actionẽ deo.

tionibꝫ q̃ ĩtñ. z augebit. z ñ uolũtatẽ dandi ũ uos. lo. sed utã reputationẽ. ĩ oĩbꝫ. u oĩa tu ũ. habundetis ĩ ill. u largiore simplicia aio facẽ. Simplicitatẽ dico. o. u pfectã. q̃ largiao. op̃at. p nos. actionẽ. grãz deo. ñ io facienda ẽ. u largitio ẽ ea q̃ gr̃e agunt deo cum suis largitionibꝫ nos simus ministri. Quẽ. ẽ. q̃ ñ agũt gr̃e deo. debono largitionis q̃ unt tã hñ boã. z hñ ẽ. q̃ aut.

Q ñ ministrum hosticȳ. ñ solũ supplẽ ea q̃ deẽs scãs. z habũdat p ñtos grãz actoẽ ĩdno p̃ pbationẽ tã ministȳ. h.

Q ñ ministrum hosticȳ. ñ solũ supplẽ ea q̃ deẽs scãs. z habũdat p ñtos grãz actoẽ ĩdno p̃ pbationẽ tã ministȳ. h. q̃m my. urñ. hñ oĩ. urñ. ñ solũ sup. ea q̃ d. ꝫ. scãs. ꝫ. z ha. ĩ actu. q̃. q̃ f. p. q̃ ñtu ñagẽ. grãs dõ. z hñ ĩ dño. u mopationẽ dñi. q̃ eos mouit. ad agẽ das grãs. Dico q̃ ñ tos agunt gr̃e. z hñ. p̃ pba. mu hñ. u q̃ laudant. hãc ministrationẽ ñtam p ñtos dico. Gtifi. d. ñ solũ deũ ñ largitate ꝫ. z ñ accepta occasiõe. in. u put. de obe. ẽ. u. u defide. z testifice. z omnu bono uñ obediẽti. d deo habita. ĩ eũgl. x. q̃ obedisti eũ glio. x. ĩ subiectõe ñtis. u. glificat el dñm. p̃ simplicitate coĩ. u q̃ ũra cõmuna reputatis. z hñ. simplica animo factis. Vt p simplificat. u q̃ alĩ exẽmplo uro sua. alĩ ꝫ cõficãt. Cõmuncoĩs dico facere. ñ. l. scos p̃dicto. l. ñ os. alios egentes. l. ñ p̃ꝫ. z cẽ q̃di

Gtificate ds̃ ĩ obediẽtia ãs festionibꝫ ure ĩ eũglio x. et simplicitate cõmunicoĩ

dñs dñs. ips. xpc. u. dñs. ips. xpc

millos ñros sup
sor obsecrue ep
uob delicta mtuñ
uos pp emunen
te grām dñi nr̄ob.
Gras dō sr̄e me
narrabili dono
et. Ipe x ego
paulus obsec
uo sp mālue tu
dñe. z modes
tiam x ām face
qđem humilis
mr̄uos: ables
x fido ñuob;

ces. puncto; dico z
glificantes dñm. de
obsecrōe sp. scor
facta puob. v illi mt
a. glorificāt z dñm
de hoc. q̄ z spi scī ob
secrūt puob. Spor di
co. de. u. unde. me
na barrudie. t z h
z h sp g. d. v carita
te. em i u. q. d. De altra
no indigna z de al
no supplemto i dignis
simo puitali. x z mi
tis. egit hic de rebz
canalibz illos. sñ aūt
de rebz spualibz ilios. sō q̄
tanq̄ scor gaudi
orum lagena plena. et uacuas exclamat. Gras
dō. qui z q̄ hic ūitor
boa s. gras. ago dō sr̄
do. el. i ecām. v de cauta
te q̄ius doat q̄ sp̄ot
enarrare. q̄ñ ūrbis
sit. vt enar. v q̄ debe
enarrau. Ipe x p̄q
admonuit bos de ede
moliuni i scos facē
dis ag de incorrectis
qui pleudo seq̄bāt
eum feroce pitra
bāt. qui correctos a de
lemosinas iuuto. nos
x. alios qui pleudo
seq̄b pterreus. obsec
e. p. qui ue huit ūtrb
spē. q alios ad elemo
sinas moneo id nob.
qtt. Obsecro dico. p
manuetud z mo. x.
v si multis ūsum nob leuis. z z m punā uos
sic x z p uocatus. leue animū ostendit. ni cor
rectionis modū ex cessit. obsecro ego paul
qui i face qđ. v ertus. ūducat. humilis sū
mr̄uos. s. dū plens sū ables. x. qui dū ūtu
meo aliq̄d malu ūtra. nob. ofa. i u. v ofidēt
ago i uos alpe uos redarguēs. Rogo x. h die
unde obsecrer col.
qui ūtra olim obsecro uos.
h z rogo ne plens. s. e
uenerō. aude. i q̄s.
i correctos. v ne ple
ns audat pmuā
eos. peam ofidē. q̄.
ex. aud. ablens.

in quo sdā q̄ar
bitr̄ nos tāq̄
scām carnem
ambulem. In
carne tñ ambu
lantes nr̄ scām
carnē militam.
tes in carne q̄ fragilis é.
comodo militamus. nr̄ñ
dātā. exceptā scām carnē. v p̄ carnalu
ue nr̄ scām carnem militam. Nam arma mu
lucre nr̄e nr̄s car
nalia. s. potēta
dō ad destructi
onē munitionū
olia destruen
tes. z omnē alti
tudinē extollē
tē se ad ūs scien
tiam dei. Et in
captiuitatē re
digēs omnē in
tellectū i obsequ
ium x z ump̄mp
tu hīt̄ ulcisci
omnem inobedi

q̄ q̄ñ pudor. sit de
absens. nr̄ plēs facā
ure nulli se ēmdauit
h g rogat ut ales il
los i uenat. ne cogat
ut asa. nr̄ iudicare eos.
s. p̄ illa seūtare et ret
ceos. q̄ sdā dico q̄ar
bitr̄ n. t. l. c. v mo
re canalū. ābulem.
In carne tñ. q̄ p̄ut
nos scām carnē ābu
lare q̄ñ facam q̄ li
cet sicut. amb. in c.
v licet simus de gñ
ñr̄ sed cā. v p̄ canali
tatem militam. adeo nob.
data. excepta scām carnē. v p̄ carnali
tate militamus. Nam arma nr̄
. n. v utut el militia
q̄ ip̄a dico militam.
nōs car. debilitate.
s. s po. d. v p dñm. ad
destr. m. i. ū destru
ant. o silua hominū
seu demonū duūs
callidit̄ munita.
sū destr. q̄ ue possēt.
destruere nam destru
nr̄. i hē. q̄ ait. q̄ mi
litamus. ñ scām carnē
nos dico. destr. o si ho
mñ. t dēmonū. i. o. al
v p fundit̄ē ītlis.
tam legis p̄tor q̄ñ
philosophor abstu
dinem dico. extollē
se. ad scām dei. v q de
dō ē. ut dū ipugnant
parium ingenia. i. hō
mū. Et in cap. te. o.
untel. v captiuos du
cam. o. s. iube untel
lugentel. dum xp̄o
contradicentel un
anul. ducentel eos
usq̄ mobse. x. vīt
fidei. x. cuiante repu
gnauerāt. huīliter
obediant. t si ol dico.
etiam. i p̄tpu hīl.

dbr.

dbr.

emam cum
pleta fuit ura
iobedia. a
x sedm facaem
sudete. siqs
ofidit sx sle ee.
h cogitet tm
apud se. qlic
pe ex e. tra nos.

Nam si alqd gtat fuer
to de potestate
ma q̄ dedit do
mus ne difi
catione. si un
ho erit. qr uerit e. si

q̄ nch nos temorder
quo minus audeam.
ulas. o. iobe. q̄ face
m. cumpt. hi u. iob.
. postquam recognou
uero oz ex dilectione
obedientel. te eni iu
dicar inobedia cu
illam condempnat.
pobedia. tunc illa
destruenl. q̄ eos. qre
sistit pducat ad fidem
. h e. dignu arbo u pti
dia ab his quib; dete
debatur. . dampnet.
Quex sed sa. re. qu
mra dyi quib; osten
du nobis. potaul debe
nos lequi q̄m pleudo
eam suo b̄ n hussie q dyi. qre me potuil
q̄m pleudo leq̄mur. uu hec alta. q̄ s. se. t. . ita
eu dera. sic ea q̄ s subiecta o dis. aptatis te.
q̄ s duce h. l sic. illoz pleudo. h enim dep
sumentib; dicte sh palia quid. . pfidem. ut
alq̄ alud. se e x. . q pe sit x. h tm co. . bene
delibet. ap se. u modum vois u erredat. t ppe
odium nr̄m t pp honore suu. h m̄q cogitet. q
su. up. x. ita. y u. . pq̄ cp upe e. x. peadem. nos.
. ita q̄ sed. qi nos u ap; talel sumul q̄ sel sup
ostendi. q x. sed. t. s. uu. . diligent opa eor cog
sidate. qui nec onspectu uo tantu bona agut.
ne forte uol seducant. u uelut sl eos p terre nob.
q̄ n debeal. q pli q̄ sl. illoz p sluu tu; sidit. pa
li q̄. se e x. h tm co. a se. q su upe e. x. ita. . uol.
. pq̄ cp upe e x. peadem. nos. ita sup bos ple
udo. hoc dicat quia de sle p sumen tel istatoe am
mu ap tol se p ponebant.

Nam. si ampli
alqd gtat fue
to de potestate
ma q̄ dedit do
mus ne difi
catione. si un
ho erit. qr uerit e. si

destructione
uram. ne ceu
bela. Vtx.
ne ex sumer ta
q̄ tiere uol p
epas q̄m q̄d
epte inquit
gues s. fortel
plenia aut
corpil i turma
. sermo dep
tabul h cogi
tet q̄ h̄ ny e q̄
q̄ sel sum u ubo
pepas ab sen
tel tale. . pre
sentel i tacto.

Dam. si. q̄ si ue ita. su
mus x sic ulu. na. ex
cellentiul nos sumul
x. p potestatem. q̄ ul
n h̄ur. . h e q̄ art. tam
. si am alu. su. q̄. de
ma potestate. s. apt q̄
q̄ dis. d. ny. n ull mod.
. tu n destructione. u.
. u nos in uruntib;
edificem. . n u p uade
trina. t exemplo cor
pam. u pleudo facu
ad gtam mea. l. adu

lratem uram dr. Vt
x. . re. h dic se cp sens
fuit ope mple. q̄ ab
sens uerbo nunat.
h aut dic occasoe ill
sentie. qm ibi di
xat pau ulas. om
nem inobedientiam
nepuarent e absente
tm munau. . p sente
nch face. qi h ac po
testatem dedit n dns
u edificatione. . tm
destructione. l. tm ul
cas. videt y ill io
debe blandiri. q p po
testate accep u edifi
catione. . tm u destruc
tione. s. ul as ecce opi
nionem quoz da. se
dicat. u aut. qi p mpe
sum ulas. tm hoc di
cens el timor. taq̄ tiere
uol p epas. . uere el
timor. qm reuera q̄da
un quuum epte q̄d. q̄.
se. . ponder se ad u
telligendu. . fortel
ad tendu. p lenia x.
cor. e. u furia. n au
dens el ere re ire tate. .
sermo e. . tep rabit. q
ur y dgoria sine arguin
tas loquor u auuit ar
tende q̄ u furia. die
ce fortel. . tempribit. ce gues. ux a. n ex
sumer. a nobis tamq̄ a tiere nos. . ope q
munor. n umple. h co. q̄ el im e. s. quita de
me opinat. . h idem sc atul uos q̄ q̄ munc
ubis umpleturul sui tois. q ita art. q̄ q̄ sel
. q̄ alp; su. uu pe. dum sum. absentel.
tale s erimul. . p. um fac. s. ul al ce tel omne
inobedientiam. q̄ su ura n̄a palpabit. tunc non edificaremus. l; destrueremus;

Non enim q̄ tale s
erimul teo qualel
sum. ubo q̄ n sum.
pleudo simul el. qui
ulurpant ; potesta
tem. y ura palpant.

Douh. aude
m nol i sere te
ant o pareno

qb̄dā qlcp̄os
mdant. S; ip̄i
nob nolmetp
los mmentelh
pantel nolm
etpos nobis

Nos x ñ mmen
sum glabm̄ls,
lcm mſuram
regule q̄ mſus
ē nobꝫ mſu
ram pngen
di usq; ad nol,

Nonem̄ qī ñ
pngentelad

h̄ ē qpt. ñm lcm.
uolquibzdam. v ple
udo. qui ñ mſtia dō
cōm̄ lcp. aliquibz ar
tibz ñ ds eos. v uſurp
ant s; potestatē i dicꝫ
q̄ ē dicē ñ ponum nos
mmio ullo; ip potesta
tē usurpemus s, ado
electa accepim. nichil
ult̄ occlsum p̄ hmōdi.
Jllia ñ accepta. potes
tate. l, usurpata dīa
ri nolū nomm suo
uēdicāt el auctoritā
tem aut ñ cōpam nos
tm. ñ nos sic ill adu
lemur uob rnma
ñā palpemus q̄ pos
l, facē aliq; h̄ his po
testatē recte. h̄ ñ fac
mul. ño. q̄ ñ audem.
v mle. aut cō. p. e. ne
sic illu. ita nos peam.
Hon hec facm s, pot
ip̄i sum ñmtē el. v me
tm̄ uolmetip̄os. i no. v
m coulcāt̄ nisi an
ado mlli sum. attndim. ñ aliud q̄ iuscū ē.
usurpam. Tanta q; potestate utumur q̄ta o
cessa ē ab auctore nec mſurā. t modū egdim.
sum. cōy. v cōpam nolmetip̄os. v. q; sed q; of
ficiū nrm exigit. facm q; illi ñ facut. h̄ an
agīt el ñ glabm̄. v ñ excebm̄. potestatē im
mſū. v ultra mſurā nrām q; illi facut q; usu
rpando glantur ult̄ mſuram s, glabm̄. sed
tm̄ re. v sed mſurtē ado ip̄m cuius ego sum
gla ad dirigendū. subq̄ mensura. nos estis
mſubd. mendico. prin monstrādā usq;
ad uos. Dei enim mtu counthysl cūgliare mo
mus ē. p̄tm enim erat unicuiq; ad q̄s ip̄dica
tio ē dirigēt ñ singli. aliq; ip̄los hrēt ip̄os
deq; fide glarent ad regulam t apli illi os; pri
mebant quos i fide. fundauāt q̄ ad os; missus.
erat ado. v ñ addit. q̄m mſura mē. n. d. a ge
relistit dño nrmem relistit. Nōtt. q̄ uē ds
ē mns ñtt. ē. si extēlio
nē. q̄ art. t̄ho enim
si extendim̄ mus. nos;
quasi ñ pngentel
ad uos. si extendi ē. ultra. extendi q̄m de

uos si extendi
m̄ nos. v sq; eū
ad uos p̄uenim̄
ieūglio x. ñ im̄
mſum glam̄ el
malienū labor
b. spē x cel cētl
ficti uē i uobis
magnificam sed
regulā nrām ia
bundantia eā
illa & ult̄
uos s; euangli
zare ñ maliena
regla unhis q̄p
pata st̄ glam,

Qua gliat. in
duo glet. Nōtt.
q̄ sep̄m cōm̄dat
ille pbat ē. s, q
ds cōm̄dat,

dr. t̄ho x dcīm naturum
dei mittente nos ad uos.
strue ñ extendim̄ nos.
qi ñ pngentel p̄n
gimus t̄ho. q̄ p̄ u. u.
u. i eūg. x. v ip̄dica
tio ex. t̄ho s; dico. ñ gl.
i im̄. l. aliquis la. l.
ñ ñdam̄ alī fidē posu
isse, q̄ ēt ult̄ mſuram
glam. s; sum. hm̄ tel sp̄.
cel. ti. u. i sp̄am. p̄ fidē
nrām crescentē debitum
i mtē. ad. i uob. v p̄
uos magr. ap̄t alios q̄
puos tales. apli uen
pbabim̄. rhmis sp̄e.
eūgliare sedm te. u.
v regim̄ nrm. v sed q̄
ado nobi mansuē. eā
gliare dico. in hab. l,
ñ i pauca; locis imo i
tota loca. q̄ sult̄ uos.
nec ñ sumus. hmōi sp̄ē
v ñ sp̄am glam. i alia
alu re. nec illi qui ult̄
eos s; dealieno regimine
s;. Dein expōn quod di
xit ialiena regla. l. ihs.
q̄ patis. ab aliis p̄dica
tobz. q̄ his p̄dicabat.
quib; ñ erat annūcia
tū ñ glam suo labore
q̄erēt. Quia. q̄ ego
gliabor ut dictus. i
malis. ih totum ut
glandum ē. ado ē. i ño.
quglat. iuxta ad mo
dum ñ ē ih etemue. gl.
mcl. v dño attribuat sti
dēā. i glam suā. ē gtā ē
q̄ ñ potest ille. qui ñ h̄t
ado potestatē. q̄ suā glam q̄r. Nōtt. q̄ ño i
dño glandū ē. q̄ ille. ñ ē p. ado. tabhominib.
qui cō. le ip. v q̄ extra dm̄ glat s; tbuendo q̄ di
ē. Vltra ā. q̄ ego ñ glabor i aliena regula. i
mul̄. a q̄ gl. v potestatē. ult̄ excepta. gl. i ct. v
potestatem excepta ut mſura s; ado data. q; debet
h̄ ille p. ē. ado tabhoibz. q̄ se. ip. cō. v qui p̄
dicat ñ mullus q̄ ñ ē ydoneus. l, plūp̄ozm rep̄b.

·xl·

ab

ag

"

"

abr

ag. ag. ilu q; ge v. uy.

ag. ri. gda

dmbr

dg

ꝫ q̄ ds̄ cō. v ydoneū rdigñ ostñdat mrachis rurr tubz. Urnā rē. qr ego glor deregimie q uu dr. ulpia. ſ; urnā. ſine idignatione. ſuſtu nens mo. q. qp plꝰ pol ſ; glam. ulpientie mee. v glationis deregim nē q̄dr̄ uob. rdr̄ ulpienta. vt ulpiā hic dic̄. glationē ſed cām̄ q̄ tāc ne meo ud eat. ill interor q̄ pe ñ curat. ſ; pdest comm dnyl. qr glor deregimne. ſ; ut. ſul. m. q. ilu. mee. v glationis ſed ñ cām̄ q̄ ud eat. ilpia qp dictum é. ñ te laudet labia tua ſ; p mutuu hā glatio. ad laudem eius ud pme. ſ; rē. qr opto ut ſuſtineat ſ; z pcepio ſupportate me. ut ſubiecta platum qr ri ſ; iguet uos. ñ patiēt ter

Urnā ſuſtine tus modic quid ulpientie mee ſ; rſupportate me.

te Emulor enim uos. di emula tione. Despon di eñ uos uni uto ugnē ca ſtam exhibe x

Emulor enim uos. di emulatione. Despondi eñ uos uni uto ugnē castam exhibere

Emulor eñ. i dilugo uos. di eñ. v ad hoc enorem di. ñ meū. ñzelo ſponſam di ñ ſ; dō. Amic eñ ſponſi ſum. Spons ꝫ zelat ſponſam. amicus ut ſponſi ñ ꝫ. ſ; ſponſo. z nota q; emulatio dr̄ accipit. ſ. emulatio ꝫ ē pp aliquē ſtatum motus ñ mꝰ. t ibon ut imalum. hꝫ amo

rſ ē. ñ uuos q; dilugo eos. di eñ. v q ad honorem di ē. z quīdꝫ ſpū ſuo iſputat. ph̄ ostñdit ea q̄ licet amore eoꝝ. ſe dicaturū. ut nō ad laudem ei. pficiat. ſ; ad hoy pfectū. Del. enī. qr uē diligo uos. qr ego q̄ ſum amicus ſponſi. despon. u. anulo fidei. ñ mtul. ſ; unu. ñ ad ubto ſ; iu. legitimo. ſ. ꝫ uō ſponſo. Vos dico. qui ſtentes. unt. e. Attende q; aplūs ad singlare dec cendū uolens intelligi totam eccliā. ugnē ē. ri oibz uerꝫ mbꝫ. unguntate mas z ſui integ tatē corpis seruare. Ꝫguntas cānꝰ. corpē. trac tum. ā unguntas pauoꝝ ē. Ꝫguntas cordis fides ē. i corrupta. q̄ guntas omnū ē. fides dñi. ñ i apocalypſi. hūj ſ; q̄ mul. ū ſ; eo. unt. q ſ. In mulieribz errōe ſignificaū. q; errōr. p mulie rem cep. Jō gl̄ ſungland dix. unt. q; oſſ; ma ugo ſp unitatē integre fidi ſolde. ſpa sunce castas. ugo ſ. q; ap̄ unitate errorꝫ z abope malo i cōta minatu. casta. q; ū hūt eſtū male uolūtatꝫ. Del

pōd uos dico. exhibe. v ū exhibeā uos dō i die udicij. Timeo ā. qr tal el uol despōſa

Timeo autem ne ſicut serpens euam ſeduxit astucia ſua. ita corrupta sint sensus uri z casta que est in christo ihesu.

uit. ū exhibeam uos. dō. ſ; a. ne ſi. ſer. v diabol pleerpentē. ſe duxit. eua. apadiſo eam eaē. ſe dixit dico. astucia ſua. ſ; p mutando falſa. ita plumul el deceptoꝫ. ſuꝫ uri. v intellectus uri. cor z rera. alum q̄ ei x. v apadiſo ſimplas ſi di xpi. qual alienū reap; Isti eñ courthij simu leſꝫ eue. pleando. ſimu leſ ſerpens. v adiabolo qui peos iſtudiant. lux

Namsiis quenquam aliū xpm̄ predicat q̄ nō predicauim. aut alium spm̄ accipitis q̄ nō accepistis. aut aliū euāgli

fidi simul ē padiſo. ē rum ergo fides corrupt. apadiſo ec cunt. q; ꝑponit ñ datū ū tau q̄ g ñ dacū ñ dificat hōib abeis pellit ut tatē. ñ mittit di abolum. z ita excludit xpm̄. Siquid enim duriꝫ ē fidem. ut putredo de veneno serpēs z nal cant ſimel ñ dato ꝰ. z nich integrū remanet. ſōq; ſic patbz ad uꝰ leonē o; p erat patiēs ſic nobis ad uꝰ draconē nugl̄ātū. te ꝰ cogebat. ñ docet. te ungerebat. uolentias nē insidias. videbat te firmens nē lubē roberꝫ dissicile ndē. ſō ti mer apte. ne sic ꝑ serpentē. seducta ē. eua. ita phenecos corrupat. eccliā. unguntate fidi q̄ gestat in corde. oꝝ dō q; aīa unguntate tua serua. p ea tenēda. i amplexu ſponſi tui. Sequit q; ū ſeptū ē. aurel utaꝫ ſpūs ad huc mutat serpens z ñ tacet q; z gestū ē. illo pa diſo. h gerit in eccliā. t hemo ig uos seducat. ab isto padiſo eccliē sufficat. q; illuc lapſi sum. ut erpti corrigam. Namsiis. q; timeo ne pſi

Namsiis quenquam aliū xpm̄ predicat q̄ nō predicauim. aut alium spm̄ accipitis q̄ nō accepistis. aut aliū euāgli

los ſpeudo corrumpat. lensus uri. ſ; ñ debeis. eos pati. qr̄ aliud p dicant q̄ ego. v idem o etiā q̄ ego. Cur q; eis manꝰ nos ifidores itt. z h ē q; ait. nā ſi us ā ue. ſ. nō missus ſ; qui uenit. v q̄ndō. q; p q̄ſtu tepali fac. pre dicat aliū. x. q. ū. p̄dicat. v ſi p̄dicat aliū xpm̄ excellētionē q̄ ego q; ē. ū p. aut ſi p eos.

um q ñ recepis
set recte patere
mus. b. alu. eũg. v aliam redemptionẽ. p
diconẽ q ẽ ñ pot. q. eũg liũ ñ recepistis. p nos.
recte patẽmus. qñ si aliud manus uobis fit p eos.
q̃ p nos ẽ recte patimur. Galatas a. anathema
dicat. si aliũ recipẽt cõtra hec recta diẽ ẽ. re
ape. si aliũ p dicatũ fuit̃ s; aliũ hic diẽ q sit
positus. r maul eo. q abaptis traditũ fuerat.
galathis a diẽ. ñ ñ recipẽt aliũ. s. q ñ utiq
mai ẽet. s; ẽtium.

Existimo ff nu
chi me minus
qñ si aliud p dicaret recte
fecisse. a magis
aptis. unhis a magnis aptis. r q̃ magnu
apti. r ita cõstat. q ñ minus itt.
pleudo fec. ẽ nec minus fecim q̃ magnu apti.
g magnu apti uidẽt apt illos p̃etrus r alii a
dño fuerẽt. t p pleudo aptis h diẽ quib lenõ
mi eis fecisse ostendit. l ecclia ff cõtra hoc ua
ris errorib fluctuabat. aliqui enim fauebãt ap
tis q̃ dño fuerẽt. i cãne paulum detestãtes q
dño ñ fuit̃. de quo egimus. Alii fauebãt pleu
udo aptis. a quib cõpotis ubis eadem audi
ebant q̃ ab apto. cẽ quos loquit̃ q̃ ñ alia
p dicant uobis q̃ ego. r q̃ possit dici. q̃ si eadẽ
mẽti ñ paulo p dicauerit remouet. q̃ nec aliud
p dicẽt. nec meli⁹. existu ff. me nu. itt. fecis
se. uob me dico. tunc remotum. a magnis aptis.
y ue ñ minus t p pleudo. t uer⁹ aptis fecit.

Existimo ff nu
chi me minus
qñ si aliud p dicaret recte
fecisse. a magis
aptis. unhis a magnis aptis. r q̃ magnu
apti. r ita cõstat. q ñ minus itt.
pleudo fec. ẽ nec minus fecim q̃ magnu apti.
g magnu apti uidẽt apt illos p̃etrus r alii a
dño fuerẽt. t p pleudo aptis h diẽ quib lenõ
mi eis fecisse ostendit. l ecclia ff cõtra hoc ua
ris errorib fluctuabat. aliqui enim fauebãt ap
tis q̃ dño fuerẽt. i cãne paulum detestãtes q
dño ñ fuit̃. de quo egimus. Alii fauebãt ple
udo aptis. a quib cõpotis ubis eadem audi
ebant q̃ ab apto. cẽ quos loquit̃ q̃ ñ alia
p dicant uobis q̃ ego. r q̃ posit dici. q̃ si eadẽ
mẽti ñ paulo p dicauerit remouet. q̃ nec aliud
p dicẽt. nec meli⁹. existu ff. me nu. itt. fecis
se. uob me dico. tunc remotum. a magnis aptis.
y ue ñ minus t p pleudo. t uer⁹ aptis fecit.

Namz si impi
tus sũ sermone
l; ñ scia. Jnonũ
bẽt aut manifes
tum sit omnib
sine co
ner ad salutẽ. Jnoĩb a. p dictus manifestus
sum uob. q̃ exp̃ta est q̃ p me fuit̃. Jõ hoc ñ
p dicto. uos multi reste ẽ potestis. r debetis
nõ peccare. q̃ h. facientes. me p ponitis illis.

Aut ñ q̃d per
catũ feci a me ip
sũ humilias ut
uos exaltemi
nu qñ gratis eũ
gratũ di. eũ gra
tis uob. me p̃m hu. o pando manib.
mas. ñ tra uos erat animo
adducam remota ap dicoẽ ple
udo aptis. r q̃ ñ putatis uos emisse licentiam
peccandi. his enim duabz exceptis. sumpsẽ de
bitos ñ accep. r q̃ as q̃ retet. Vñ g uuebas. Re

Aut ñ q̃d. q̃ ñ mutus
illis fec. aut si mu fec.
ñ q̃d. p. ẽ. r ñ q̃d pec
cau. ih qñ. g. r sine
sumptu. eũ. t. p dr u
eũ. d. q̃ ñ. re seng. on
nis illis ñ fec. uobis
s; plus. q̃ fec. gus.
q̃ ñ in malam mu. r alios
imponitis. ẽ h ñ sit pec
catũ. s; gle. Grat⁹ p dic
cau uobis ego dico.

Alias ecclias
expoliau. acci
piens stipendi
um ad minis
terũ nim et
cum eẽm apd
uos. r egerem
nullo neros
fui. Nã q̃ m
deerat supple
uerũt fris q̃ue
nerũt a mace
donia et in
omnib sine o

Alias. ec. expo. ñ par
ticulas se exercuisse
sigẽ. enim dicẽ expo.
multa excepta. r da
ta sigẽ. expolia uidi
co. accipiens stu aba
lis. ad mu tu. r ñ uob
possem p dicare. r ñ ac
cepi. r aba liq̃ urim ne
r eũ egem. ih ẽ. q̃ lubẽ.
r eẽm. a tu. r eg. n s.
oneros. aliq̃d accipiẽ
do. h non fui oneros⁹.
r si egem. r potui abst
nere. nam q. m de ec.
p spolia ecclie. sup.
f. que. ama. abbil
bene correctus. fuit ac
cipiendum. ne bñ se
mi animi rel. a me cerẽt
fructũ. q̃ sũ accepet.
itt forte in scandalũ
placet. et. ñ unũ salu
dicam. ioibz. l. ubiq.
r tacitis ñ solũ in stipen
dis. l. ser. m. u. li. onẽ.
q̃ ñ iactaui me dege
re. ce uos. ñ aliq̃d h mi

onē me uob
seruau. ꝛ ser
uabo. ſſt uita
x̄ime qm̄ hec
gla nō i trigēt
ime me regio
b achaie. aī
q̄ nō diligo
uos. dns scit

Qd x facio et
facā. u. ap̄ut̄
cor q̄ qlē occaōnē. o
occone uia
gliant̄ uem
ant̄ lic̄ ꝛ nos

ap̄ut̄ occōnē ullo. q̄ pme uo. hīc occōnem
iuūdi uīa. ſ. iuūmo enī pleudo aplo. ſtu
dium erat ut pecuniā ſ. accipiendis. ſō q
aplc accipere renuit. nec ſ. eēt formā occō ac
apiēdi. ſtuebat. ſ. q. ſi nō accipēt nō duc pdi
caret. ꝫ ſubd. u. unq. q. ſi nō nō accepi u. am
putem. pleudo occōnē. u. ita iue. ſit. u. ſi
mul el nobis. ſ. q. u. ſ. ſ. ſimul el nob. ſ. ſ. eēt
nelic̄ nol. ſ. uolo.

Nam enim. ꝛc.
pleudo apti
opatꝰ ſubdo
li. trāſfigurā
tel ſe in aplm.
ſ. trā murum

fecā. ꝛ decetō ſeruabo
marie abſtinendo aſti
pendio debito ꝛ uē ſer
uabo. q. uīrtus ſ. ē im
u uetax xp̄c. in melo
quū. h̄. l. qm̄ h̄. g. x̄.
ſ. q. gās p̄dico. q. alı
acis abſtineo pp̄ ſalu
tem uām. nō nūtriget.
ime. i. oīb. te. achaie.
q. ſ. putaſ. h̄ ſi. q. nō
diligo uos. u. putatis
me facē p odio. q. dns
pleudo. dns ſcit. q. ego
diligo uos. ꝛ q. nō p odio
facio. u. ſ. ēdatur uul
nus firmat danſ tel
dē dnī ſue dilectionis
q. habebat. g. eos. q. nō
nolebant accipe q.
nō illos diligebat. ſ.
iō magꝭ q. eos amabat.
ꝫ ſubd. Qd x. ꝛc. q.
nō podio uīr illd facio
ſ. iō facio. u. ap̄ut̄ oc
caſionē pleudo. u. q.
diligo uos. ꝛ h̄ ē q. art.
q. ā. ſ. nec. ꝛ ſta. ſemp
ut meo exemplo am

abr.

abr.

abr.

d eant. bōi. nā eīm pleudo. a. ſ. opatꝰ ſub
dolꝰ. ſ. callide. ſub ſpē religionis decipiēt el
transfiguraīt el ſe. ima. x̄. ꝑ tius oſtendēs
ſe ēē aplos x̄. ꝛ nō ē. h̄ murū.

Ipſe enī ſatha
nas trāſfigurat
ſe in angl̄m lu

Nonē g̃ mag
num ſimu
ſtri a trāſfigu
rent uel ut mi
niſtros iuſtitie
q. ſimul erūt
ſecūm opatꝰ
ſoꝝ. Jām dico
neqs me pu

pur cor trauſ. ſe. in ag̃l.
lum u. oſtendit ſe q. an
gelum dei. ſcilicet x̄pm.
aliquem celeſtē an
gl̄m. ut decipiat. q. ad
ſtrumpnas h̄ uite pu
net. trāſfigurāt enim ſe ad tēptās eos q.
as. ꝛta eruditi. opul ē. ut ad recipiend aliq.
p̄ utilitatem ē. ad q. magē dī mia necīa ē.
nequilqm̄ angelos bonos amicos h̄ūt ſe pu
tat. hāt malos demones el factos amicos eos q.
tanto nocētiores el. q. ſtro aſtutiores el. ac fallatio
res el patēt. inimicos. nec p ſcīa. ꝛ fidē el uni ū
dei cultores el ab eoꝝ falla cijs. ꝛ mīs formis tēpto
nes ſecuriꝰ. ſubis diebꝰ maligꝰ ut iſta ſollici
tudo. nō ē inutilis. nec ē ſathanas ſe trāſfigāt fal
lendo ad aliq. p̄nuosa deducat. th̄a q. ſenſ.
corpis fallit. mentē ut nō moneat aīa recta q. ſua
q. quilq. uīa fidelē gerit. nullū ē irreligioē
pcīm ut ē ſe bonum fingens. ꝛ ea fac. t. dic
que boīs anglis ogruit etiam ſi dat bonū
ē. erroꝛ pctosus. aut morbid ē. uerū p̄ alie
na adhuc inapte ducē neqs p eū eat op ē mag
ugulantia q. nemo ſine deo poſſ. ꝛ ypa h̄ diffici
cultas ad h̄ ē utilis. nelit ſpes ſ. q. ſq. aut hō alē
alīs. ſ. dns nī q. nob. exprādit. prius ꝓꝰ ambi
git. nemo. ꝛ q. ſathanas ſe trāſfiguraīt. i an
gl̄m lucis.

Dō ē g̃ magnū. ſi ministri ei trāſ
ue. ſiunt ministri. ſi.
q. ſ. ministroꝝ x̄. ſa
thane. eī. ſ. o. ip. Sā
Jrōdico. q. idē ſi ſup
portare me ſi ſipien
tem. nē uīm dū apte
neq. ſi pu. me. mi
nīgta ſpūalia. q. p
bono facio. aliq. quin
. ſ. ſi nulla g̃ta ſpūali
um mi ſipiens ſum. ꝛ
magē accipite. u. acci
pietis. nec. iſti. u. g̃ta
carnis. nec ſimplicī
diē. inſipientē. ſ. art.
ne. iſti. q. nō uīm ne
inſipiens ē. q. p bono
facē. nec pēhēt p g̃ta

tet insipiẽtẽ.
Alioqn uelut
insipientem
accipite me.
ut rego mo
dicũ qo gla.
Quod loqr
ñ loqr scdm
dm̃ s; qm̃ mu
sipientia. in
hac suba gla
Qm̃ mta gla
t scdm cane.
rego gla bor.
Libenter ff sus
ferts insipiẽtes.
cũ sitis ipi sa
pientes. Sus
tinetis ff. si
qs uos ĩser
uitutẽ tedig.
siqs deuorat
siqs accip. si
qs extollit. si
qs ĩfaciẽ uos

Accipite me dico. qm̃
insipientem. i. e. q.
m. q. t scdm. canem.
q gla mo modica est.
Quod lo. qm̃ dño. ue
lut insipiẽs sũ. q. p. q. lo
in hac suba g. t i gla
cans. q. q. pa putat su
bam. i. ita amam. ac si
pea cdat sele subsistẽ
ñ lo. qm̃ tu ad ubor spe
sc. d. ap qm̃ sum; deca
ne gla. q. ap dm̃ humili
tas gtola ẽ. hec ad ca
nes tumorẽ pmẽ. ude
t ũ insipientia ẽ. vñ ad
dit. s; qm̃ in su. insipiẽ
tia ẽ. aliq laudare se
s; q. h. apte ũ pp se tac
s; apt dm̃ dño at. qm̃
in insipientia. cũ mta
re. qm̃ qs queret cũ h
facas. sc. q. illi gland.
t q. uos sustineras eol
q. tta aut. qm̃ mit. q. le.
car. t scdm illa q. pri
nẽt cane ẽ. nobilitas
t hmõi dño rego q. t scd
cane ẽ. ñ mirũ si illi glo
riat. l. ff. t. nolũtatẽ.
sint ilu. ĩ hac gla. q. ñ
debetis capi sitis. t. ee
debetis. sa. s; ñ est. l
q. mh; pbatur q. tales
sustineras. Sy tuneas.
ff. hãc mutuam. s; si
qs redig. u. ex libtate
xpi qm̃ ẽ in carnate.
inser. legis q. ex tumore
seruire facit. t siqs de
potestate plumens. de
uorat. t obumit uñ
t siqs. ac. t decip. blã
de. ñ deuoret. t siqs ex.
t de nobilitate. se iac
tat. t siqs. u. c. t despi
ppãdo nob gnis. t h ifa
cem. t ip̃lenia. sua fa
cem enĩ cedit ĩ cũ ol
iuria urrogat. h a dico.
sed ig. q. uob obicit. h facieba qla audi q

cedit. scdm
ignobilitatẽ.
dico. qm̃ noli
firmu suum. ĩ
hac parte. Hy
quoqs audet
mu insipiẽta
dico. audo rego.

eo q. eũt de gente abrahe
de qua habebant ille. eo q. eũt
in ecclã. t sep ferebãt no
bilitatẽ canus. s; uẽdicans
qs cornuchy tollebant.
t apto ptendebat. S. ad. qm̃
nos. quasi ita nos hos
stinuerus. t uob ptendus.
qm̃ nos ifl. f. i hac p. gla.
sunq̃ utroq; ũ sum i firmu.
qp. I nq. qs. illoq; gla.
audet. t temẽ sed actane qp
temeritatẽ ẽ. q. facit. t
e. a. t aude possum sine
temeritate gla. sunq; au
deo dici. i mihi. a. do. illoi

gland qm̃ magnudeat de cane se iactat. apts
a siqo dele ducit. tpha iactãa facis; ũ eos.
hũliet. Hebreu. rẽ. Dico q. iq qs audet. t

Hebreus re
go. Israhte sẽ
rego. Semen
abrahẽ s. t rego.
ministr xpi sti
rego. Vt mun
sapies dico.
plus ego.
In laborib
plus. i carce
rib. habũ
dãti. i plagis
sup mod. in
mortib frequẽs
Auctus quoqs
dãti qm̃ ia ille. t ñ plagis. t i ũbis. q. fuer. sup.

aude qm̃ insipiẽs ẽ. iq
ego. tta ũ ihil appet.
he. s. lingua t natione
re. sed a. s. sed mihi. re.
se. ab. s. qm̃ s; pse ita
s; de gente abrahe. t ego.
mu. xi. ph̃ de cipiebat.
t ego minister xpi sum
t plus. ĩ mini. x. h a
dico. ũ mihi sa. qm̃ debe
rem qm̃ ũ hois se lauda
re. ph̃ ostẽdo se coactũ.
mihi laudem sua prũpse
se. tha q. ea spõte referr.
q. ad laudẽ ei placãt. in
prudentẽ se ũ dic. Deũ ostẽdo
quoñ sit minist. x. ph̃ q. illu
subdens. In laboribz qm̃
ego dico. ostensus sum
minist x. in a ph̃. q. bz
ph̃ qm̃ illi. imo ph̃ qm̃
ũ apli. labora uh io dic
q. illi pseudo. aliqs ha
buerãt labores ĩ ut dent.
apli; iste magis laborauit
occide at. i uera etiã ueros
aplos tangit quibz plus
laborauit. ne in se udeat
minor gra. Deũ labores
ppates ostẽdo subdes. nẽ.
ostensus sũ minist x. abũ

Abj.

q̄dragenas.
unā mu² accepi

mod. huaē iuuust
āluoy. im. v. i picti⁹
mortu⁹ tregē tiu tre
q̄dy picta tustuuut.
quam ceā. Deū ex

poñ plagas tubdēs. Auu q̄n. v. q̄nq; uicib; ac
cepi q̄dra p̄tiones. una mu. ne mmuseri
cordes uideret. Q̄nqes enim flagellatus ē
audes scām legē moysi accipies plagas. yx. yx.
sic sept̄ ē. id est nouies. q̄ p. v uices fem ē. hic
tūmat refert. ēē. t. ius. hāgīnib⁹ pallus ē.

Cer uugil ces
siū. semel lapi
dat² siū. t nau
fragū fec

Nox
te ac die ip̄tū
do. manus tuu

Intraneribus epe.
Pericis flumi
nū. pictis latīn.
pictil ex genere
pictis exḡnabz.
pictis icautate.
pictil i solitudi
ne. pictis i mari
pictil italis tribz.
In labore z erūp
na. i uigilijs mlt
tis. In fame z sit.
i ieunijs mltis.
In frigore z nu
labo. manuū z erūpna mor boy. z h̄ūu. inu.

sce. auu se. la. si ia
nuarie lucaonia tep
nauf. f. i. v pruh. ti.
i. d. f. i p. m. v i alto
mari siū dere² repe
statis. vt ad litam.
mutuū. se. ostūsus
sium minist² x. ipi. f.
ipi la. q̄s diabol ei
cautate eū occidē ñ
posset, a exercitabat i ud
ē cū mch ferret q la
mel caperet. In p̄i exp̄.
meo. i. audis. p cu
tanis. Jō q̄ legē cor
deserta ad euāgliū
me sūm. i p̄i exp̄.
ip̄ unī di. p̄dicōnē.
Item p̄batus siū mi
nister x². i p̄i a
s. i cōmotionib⁹ a
uū ce me. sce. i p̄i. so.
q̄ erant tales p̄enib⁹
t penuria. abor. sce
ip̄i im. q̄ū erāt ex
maul, i man. u. hi di
ūsum sit a sup ion
sup it notatur pi
cta. q̄ ex man fuer².
sce. p̄batus siū mini
ste. i p̄i ī. f. v. q ab
hereas s q̄s fallit s.
ū illi q̄d nr̄ paulū
legalia tenē. s, nō
facale alīs apūt. vñ
alibi aple ait. s, go
si cām cām nē adhuc
p̄dico. ꝛc. Item p̄bat
sium minister xp̄i i

dutate

m. q̄s pope. z pal̄s sce p̄bat siū
minister x². Justa sil uue. m. ꝛ.
z nu. Cum aple se cōmemorat la
borasse. i same. i sit. Vg ē. p̄mussio di dicēs
p̄mū q. r. di. ih. o. ad. uo. uidet eū p̄mussio
dū. tribulasse. aple se dicat. laborasse i fa
me. i sitī i frigore. i nuditate. s, nouit ille
medic eau semel nostro sō cōsulū. z aq p
mussionē. utte p̄sentis. i futē hūl sic h̄a du
tond. qū appoāt. z qū dechat. sic nob expe
dire udicat ad nos. o solandos. z exercen
dos i hac uita.

Pretilla q̄ ex
tulec s istan
tia mea cotidi
ana sollicitu
do omniū ecclī
ay. q̄s i firmat
rego ñ i firmor
Quis leanda
bit z rego non
uror

Pretilla ū. q̄ ext. s. v i corpe
aple cū tribz patrō
z alīs nr̄is. angst mei
aīo. i sta. m cō. q̄ nec
una hora remittitur.
ꝛ ē illa. s. sol. o. ee.
q̄ ex cautate p̄uent.
quito g maior cautas
ē. tanto maior es plā
ge de pecās alienis.
vñ q̄ appoī sciam ap
poñ dolorē. Si g. abū
det ute cautas. mag
doleb pecāre. s, trude
ret sollicitudo apti
q̄ patīa. q̄ mātia. q̄ tā
tā ē. ū dicat. q̄s de oīb.
fidelib⁹ i firt. t i fide t
i alīq̄ ute. rego.
ñ i firmor. q̄ tra dello. sic tra de
me doleo. z q̄s leand. alīq̄ molestid
tribulatiōnū. re ñ uror. igne cautatis q̄as cō
patior. Dns. q̄ leā dalū patiūt tyronū sē
hūmū cautate. i ollūū q̄ fecer. cānel. i p̄fec
tor q̄ portāt. z regūt cānalel. vñ. sollā mea
sic ut in tyrono. o tyra s. nota q̄ ad uror.
vīt q̄dem os tribulatiōes. s, bos ñ ad cōsumpti
onē unius ad p̄gationē. Tribulo ris q̄ ē pla
trū mo dax. urit re. s, sanat te. o ārie ē iste
affect q̄ h̄ ubo uror. ex p̄mit p̄gat. q̄ de cauta
te. uenit. re h̄ sit.

Sic tam opor
tet. q̄n firmu
tam si mee. s gla
bor Dns z p̄r do
Dns q̄ noū oīa. z p̄r. i x. d. n. cui. s. seruus siū.

aḡ dat. imo. aḡ tad

aḡ

aḡ ip̄o

aḡ ilus manuū. aḡ.

xlij

munu nr̃ũ thv
x̃lor q̃ ẽbr̃ũ
duc̃ ĩsĉa q̃
ñ r̃ñ ꝓz Da
masca ꝑpoli
tul gr̃ũl a
rche regis
a todiebat.
cuntat̃ẽ da
mascenoꝝ.
ũ me cõphẽ
det Et ꝑfe
nestr̃ã ĩspoz
ta dumsus
sup murũ
2 lice effugia
mañ ei Si
gl̃au oportꝛ
ñ exped qdẽ
Venã ad ad
uersarioes ꝛ re
uelatioes dñi.

uos ede seruire debeas
que būdiec̃. 2 laudat̃.
ꝓnol fideles in secta sca.
q̃ ñ mazor. i sup dicas. t
inh q dicturus sit. l. q in
tegit Damasci. q̃dem
illud. ecce ꝑpoi. nẽ. l. ecce
rem ĩfirmitas. cõmemorat̃.
qi h̃ acad in da l. q. ꝑpo.
.g. aret. te. q̃. l. subarecha
regelli gũa ꝑerat. Cto.
ad monitionẽ uidoꝝ. ei a
da. ũ me. cõ. ne ampli⁹.
ꝑdicaẽ. l. ꝑfenestram.
ĩspoz. di. sũ. a fr̃ib. ꝑm
adam ĩdigne. facti h̃ ẽc.
dñr q̃ dei. auxilio lib̃at
ẽ. l. añ nẽ necessario sit
fraq̃ di. q̃ deficẽ hũañ.
ñ debet as ꝑpectare di
uinũ auxiliũ. dñ h̃t q̃sa
cat. ne ideat tẽp⁹ trãsedñ
Jor. apls adscriptis ꝑfene
stram ĩspoz̃ã dimittis
sũ ũ effugẽt. vñ sub dit.
2 lice ef. m. ei. ꝑpoz. vidẽ
ñ fecisse licẽ bon⁹ pastor
s. ũ micẽnaũ ciuñ ẽ cura
deo ubꝫ. q̃s lupo uenẽte
deserit. s. ñq̃ ñ fugiet ci
tra deo ubꝫ. q̃ fug̃. fugit
plane eas ꝙ pastor ince
lo sedẽti oñ ubꝫ cõmenda
bat. q̃ 2 ab ipõ sũmo pa
store dictũ. audierat. si
nos. ple. fu. i. u. a. fu. i
aliam. q̃ñs a ẽdat. h̃ ita
dñm fieri uoluisse. ũ ne
cessario ministrõ sine a
uxie. neq̃t deserent gre
gel. q̃l sno sãgne cõpati.
Hec ipe 2 h̃ fec̃ q̃ ꝑta
ubꝫ parentibꝫ ĩ egypt̃ par
tubus fug̃. q̃ nec dñ ec
clias. o ggrauat̃ q̃as abeo deser
tas fuisse dicam. tacent̃ & seruꝰ 2 ministri
ubi q̃ ꝑcep. 2 ꝑmisit. sicut ipe 2. ĩ egypt̃ fu
fug̃. fugiat̃ oio. de cunctate ĩ cauitate. q̃ñ eoꝝ.
q̃l q̃m ꝑticulat̃ ap̃l ecctoubꝫ q̃nt̃. ũ abaliql.
qui ñ ita req̃runt. ñ deseratur ecclia. s. ꝑ
beant. cibaria. o seruꝰ q̃s alt̃ unie ñ possit no

uer. ĉa oñ. u. epoz. rchicoz. rlaicoz. ĉ cõ ꝑcipi.
hij q̃ aliql ĩdigẽt. ñ desert̃ ab his q̃b⁹ ĩdigẽt. aut
g ad loca munita oꝝ ñ sit. aũ q̃ h̃nt necessitatẽ re
manẽdi. ñ relinq̃ut abeas. ꝙ q̃s illoz ẽ ecclia. sca
suppleda necãtas. ut pauꝰ uuat̃ pauꝰ ꝑferant q̃d
eos ꝑ familias uoleꝫ pati. sẽ. s. ꝑ ꝑdicta-
gl. o. ꝑ pseudo. ue. narrãdo. ñ ad ea ĉ ĩfirmi
tas ĝ. s. ad uisioẽs. Dico. si oportet gl̃au. q̃d
q̃d. ñ ex. rel pectu ip̃i. gl̃adij. s. ꝑ uitã. ut ali
tatem. rpseudo depssioem. rio ẽ mira. dicim
de laboub⁹ ĩfirmitatib⁹ mal. nẽ uenã narrãdo.
aduersr̃e. v lecta q̃ uidi. rplene ĩtellexi. ñ ũ
phanao. quid. ñ ĩtellex. ẽ uisioẽs. s. dñi. ĩ. duo
t q̃s dñs apparuit. rq̃ sit ille uisioẽs. ille apr̃ de se q̃
de alio loq̃s. Sciolio. cõsiderando erat. eoꝝ à

Sciohomi
nẽ iyr̃añan
nol xpm. siue
ĩ corpe. siue
extra corpne. l
ac dos scat̃a
ptum h̃m
usq; ad tũ
celum.

lacẽs nob⁹ tract̃s minist̃ret
ũ q̃ ab aliq̃ eoꝝ narrabat̃.
hystoria ĉ ad se ip̃m uenit̃r.
tãq̃ de alio loq̃ret̃. h̃ ꝙ ma
ths fec̃. rioh̃s. rmoyses.
Jta ẽ ñ dẽpis locuti s. tãq̃
de alijs. Jmitatꝰ a h̃ fec̃ apls
ñ ih̃ystoria ũ ter̃ gestay.
sus cepit̃ explicãda narra
tio. s. ꝙ incepta sic ĩterꝫ se
ordinem narrãdis sue tãq̃ re
rũ. gestay. sẽptor ñ tanq̃
sui ip̃i ꝑdicator. mch ẽ ñ
depit̃ ũtatꝫ. q̃ñ. i rel ip̃a
dr̃. 2 dicẽdi ac tantã ĉ quãdã
ĩ uitat̃. h̃ q̃pe narrabat.
q̃ ad ei laudẽ ꝑtinebat. De leg̃ q̃i
de alio ait. Sao. ho. manẽte ĩx. i
formen x̃q̃ alt̃ ñ uidetur. rapr̃ũ h̃ ñu. u. a. t. c.
h̃ a ceꝛ illu hõi. a. a. xuij. ãtuor dec̃ ãnis
erãt ñ ulacri. atp̃ q̃uidet uisioñ ulq; ad illud.
quo narrauit. o modo g̃ p̃ñtal maior erat. i ex eo
q̃ tã diu tacuit. o stat modo ñ scribe. s. ex necessi
tate dica. Sao unq̃ h̃ñu hoiem. rapr̃ũ. s. nes.
q̃l̃ sit rapr̃us. s. siue. aia remanẽte. ĩ cor
pe. li. ex. c. ead̃ assumpta. s. d̃s scat̃: qui h̃
face potuit. Hoc gnoraũ apls utr̃. q̃ñ rapr̃ẽ.
ĩ corpe fuit aia. an oio de corpe exierit. ũ mortu
um corp⁹ iacẽt. donec pacta illa demõstrandõe.
ũbus mortuus aia redderet. y mortuus oio re-
uiuiscer̃t. 2 q̃ ipa a corpe alienatio utr̃ oio mor
tuũ corp⁹ reliq̃it. an sedñ mod̃ q̃dam uiuẽtis cor
pis ũ aia fuit. s. mẽs el. ad audienda t audienda
ineffabilia illi⁹ uisionis arripta sit. in certa ẽt.
ro solita dir̃. li. ĩ cor. li. ex. cor. ne. d. scat. h̃ nescios.
tissime. Sao. h̃. m. h. tr̃. cẽ naturã eleuatũ. usq; ad. tẽ.

ag̃ tit. 10.

ag̃ ilu sir̃ geñ. ad litt̃.

ag̃ sir̃ 10. 2 uultuatiem fugiendo se seruabat

ag̃ ad ordinatiũ dñi ensis ecclie epi.

ab:

ag

ag sit ge

ag.

·l. empyreū q̄ stant stant. seḡ aḡlis sunt replet ·dī empyreū ·v· igneū alt̄ plēdore ñ calore. Sūtlig̃ g̃ ult̄ oīa sūda mūdi fuisse rapt̄. nō magnē ·i· mirabile ē qđ narrat. pmū celū aereū. ē. sm̄ dūr aues celi. sđ turmatim. vū igeneli. siat turmatim. uocaū turmatim celū. tm̄ spuale ū aḡli. ·i· sce aie struūt dī ore platōe. ad q̄ ē dē le rapt̄ sigt. q̄ dēs ostēdit ei mira iq̄ udūs ē ieruū. vt tres celi. intligūt tm̄ gnia uisiōn. ·i· ē. s. a. o. h. h. m. r. ·i· ē nat̄ ē elevatum. usq; ad ē. ē. ·v· ad cognōē dicunt. Nā pmū celū ē corpal uisio. t̄ q̄d̄ corpal̄ udūt dī mūne. q̄ alij udē neq̄t ū hely seus. udit ignitos choios. q̄m rapt̄ ē helyas. ·i· balthasar. udit manū scribentē. ·i· phares. oyane. techel. phares. Sc̄d celū ē. imaginal̄ t spūal. uisio q̄m aḡ ·i· ecstasi. t̄ i sopno inder ū corpa. s. imagies rerū. dī reuelatoē. ū petr̄ udit dil ei. tm̄ celum ē. intellectual̄ uisio. q̄m ū corpa ñ imagies eoꝝ udūt. s. i corporeis substātijs tm̄ nūs. ·i· mundi portiōa figit. Ad hāc rapt̄ ē apls ū pmū dīm ile. ñ maliq̄ figā. udet. ·i· uisio. du aby alijs multo excellētioꝝ ē. q̄ ḡ ū p corp̄ udr̄ ū imaginabilr̄. s. ppe. h̄ eam uisioē. udr̄ q̄ os alias lupar. Oēt̄ ꝯ tria gnia uisiōn. ynū poctos q̄b ppe latte udūt. Alijꝫ plm̄ hoīl q̄ yrund. rab semd cogitāt. tm̄ p̄ mutū nūs. q̄ pa dilectio. ·i· tertia ostendit. sm̄ hos ib gnibz. ·i· tā pmū manifestū ē oīb; q̄ udr̄ celū tra. ·i· oīa oculos ostendit. Hec ult̄ altiꝰ q̄ absūd corpalia cogitāt ·i· nimare difficile ē. Celū ꝯ. tra. ·i· q̄ies udere possumꝰ ·i· ies ostēdit cogitanꝰ. ·i· aliqū nich ū dūt̄ el oculis corpis. nō m̄ corpal el imagies ·i· tue ū. t̄ uās. sic ē pa corpa uid mr. ·i· memorid rerum em. t̄ siccas. sic ē cogitād formare potuit alr̄ cogitans q̄ nouum. alr̄ q̄ ñ nouum. tm̄ ū ult̄. q̄ dilecto ·i· tel lecta ostendit. eas reformauit. q̄ hīs imagines similes q̄ sūt. q̄ ppe. dilecto ꝯ. ñ alr̄ udr̄ plēs ·i· spē q̄ ē. alr̄. absens. aliqua imagie sui mili. s. q̄ñ ñ tre ēm pot̄. abalio magis. abalio mūd. pa ēnt̄. hō ū t̄ arbor. ·i· alia corpalia. p̄ sēta udūt̄. ·i· sus formauit absēta cogitant. imaginibz. nō ip̄lis. Hec ḡta gnia uisiōn. pm̄ appellat̄ corpale. q̄ corpis sensib; exhibet̄. sđ spuale q̄ q̄cq̄d corp̄ ū ē. ·i· ñ luba. ē. tm̄ recte spe dr̄. tm̄ uero intellectuale. abintellectu tm̄ gnia uisiōn. s. corpale spuale intuale sigillatim sic data ē. pma uisio ē. corpale. q̄ corpis sensū imago rei corpal̄. facte spūs eius impssiōe. atq; ipō atq; uisio ipsius. illa ī cogitatiōe p mansit. videbat ult̄ ī spū. ñ ī intligebat̄. ñ tē intellect esset ē corpal̄ sicut ·i· appareret. sā m̄ sign̄ ēt intligebat̄. q. d. ex mūs officio erat sic. ·i· pām ī qstiōnē

balthasar udit manū impariete scribentē. ostendit q;

q̄ req̄rebat̄. q̄d ult̄ sigificaret. utq; mēs agebat quo ū ipse. daniel accessit. ·i· spū pphico mte ululātis. q̄ illo signo portēdet̄. ap̄ut meli dicēd pphā. plī genus uliois q̄ nitas ē ppū q̄ille q̄s signū facē corpalit̄ udat. ·i· ñ sacti eius imaginē. in spū cogitādo ēnebat. Sc̄d ulionē sc̄am udit̄ petr̄ ī ecstasi dulcū plenū uarijs aialib; ·i· audiunt uocē. oyacta. ymāducā. Reddunt at corpis sensib; id ip̄m q̄ uisū ī spū memorid tenuerat ī eodem spū cogitādo ēnebat. ē oīa ñ corpalia. s. corpalia. magies erat. siue ē ip̄m ī ecstasi uise. siue ē p̄ea cogitate. ē ū discepta bat̄. ·i· req̄rebat̄. q̄d ula sigificaret. ·i· ñ al erat ac dō cōtrarijs. s. dēerat effect̄ dom̄ mēs duunt. ad utra intellex q̄d ult̄ sigificaret hac uisioē q̄dr̄. intellectual̄. ea ēnt̄. q̄ñ ē corpa. ñ ullas gētiū mas corpoꝝ. simulel. ueluti ipa mens. noīs aīe affectō q̄ñ. alioñ ip̄ intellect. nisi intelligēdo ostendit. ult̄. sta cautas gaudiū. pax fides. ·i· hm̄ q̄b ppiq̄t. dō. supēs. ecclā oīa pcepta. īcepta. ·i· hui. hec tel uisioes. ordinē sui pstatoris. ē. uisio secta. q̄ pma. ·i· tia. q̄ secta. hac. ·i· mens sub uecta rapitur. illā q̄ regioē. intelligibilū. ·i· sū oī imagie corpis. uider ip̄sa ūitat̄ mult̄ oppiōn falsarum nebul fulcata. sbi ūitates aīe. ·i· ñs opose. aclaborose. Hō. ꝯ ope tēpat̄e. libido refrenat̄. ū ope. fortitudis ad ūla tolerāt̄. ñ ope ustice. inq̄ puniunt. ñ ope prudēte. mala uitant. Sanabi. ·i· tota uitus ē. amare. q̄ udeas. ·i· sūmas. felu citas. hr̄e. q̄ amas. sbi. beata uita. in fonte suo bibitur. Sū. ad aspḡm. huc huāe utē. ū ītē ptās. h; sch; tēpat̄ fortit̄. ītē prudētq; uat̄. p̄ illā ūitatis uisioē. ū ē secuta. q̄es. ū tis. udr̄. il p corpalē uisioē. ū i syna. t spūalē. ū udr̄ ylias. ·i· hos ī apocalipsi. s. p spem. ū i enigmate. oīs labor sus capr̄. h; m uisionis pcium. mōyses. udr̄ dm. ·i· iuba q̄dis ē. q̄ntus sigis uidat. ·i· facie ad faciē ei loquit̄ erat q̄ ibi idē ñ ulla spe q̄dis ē. log ge. ī estabil. ·i· pleta. ·i· secta udr̄. ·i· arcana dic. ·i· reuelat. ū. ·i· iq̄ claritate. spē nemo ui dens ī istul sūb dm̄ udet. h; ē tm̄ celū. s. uisio q̄dis udr̄. facie ad faciē. ·i· ste ē padis sidua pot̄ pads. h; ā. ·i· plenus ecclia. ·i· padis dr̄. ·i· padisus dictus. ē. ille unquo adam corpaliter uise. Ad illud tm̄ celū. rapt̄. se dic apls. s. an̄ corpe. an aīa sepata. se nescire dicat. q̄ dicet. h; ho humano sensu. udu. ū. ·i· sī ī corpe aīa existente udit. ūsit ē illud q̄d dic̄ moysi ñ undebit. me hō. uidet. t̄. ꝯ. apls

dogʒ ad paulum de deo;

dogʒ lr̃ grec.

ũ uyr̃ hō. y ɛ̃ ulũ seu luũ corpy. l; ablatɛ̃ ea oĩs sensibus hoĩs. ea necɛ̃ ɛ̃. abstrai abhac uita mtɛ̃ qũ ille. ineffabilem uisioĩs lucem assumit. ũ sit ī cẽ dibile qbꝺam locꝰ ũ dum ta desuc tus ũ sepelienda. cadauera remanent. ũ stam grecl lẽ tam trucidatoĩs fuisse cessaꝝ. Cur g ñ cedam. q tanto aplꝰ doctor gẽtiũ rapɛ̃. usq; ad istam excellẽtissimã ulionẽ. noluit dꝰ demonstrare uitã. iq; p hãc uidend ɛ̃ in cẽ. nõ ũdicat iste paulus. qui regio uocaꝺ bũ ɛ̃. ꝺ. l. pax dñi. subaũ. ubrumq; deo. ac spm. s. ī ecclesia bñ. uideñ. ꝺ ũ subꝺ.

dñbr

dñbr

dñbr

dgʒ ip̃ exr. uy.

Et sco hõm homnẽ. siue ī corpe. siue ex tra corp nescio dꝰ scit qui rapt us sit in paradi sum. et audiuit arcana uba. q ñ licet hõi loq;

Et sco. rñ. ꝺ uita ut rel celoꝝ intelligant tres ordines angloꝝ. scdm dionysiũ. q rel ordines angloꝝ. struunt. ñ ol ũ singulis ordib. ponẽs. Jn primo ponit angelos archangelos. uirtutes. Jn tertio potestates. principatus. Jn tertio cherubin seraphin. a rũ tertio ordo uirtutũ. cõtemplatiuꝰ. ad qꝝ. sum mus trinitatis dñs uoluit dare. apte. et hi ẽ tertiũ celũ. ad qꝝ se rapi dicit. ut. l. sic ullus dñs uideret. Vt p̃m. celũ ɛ̃. cogitatio celestiũ corpoꝝ. Scdm. cogitatio celestium spirituũ. de terrenis. cogitatio diuinus ad qꝝ raptus ɛ̃ apte. et nota q. et similit. tertium celum exposuit. ut secta sentiuit. q; p̃m. et alit quam hic. nõ distinguitur. hi sentiuit abilla. deinde. qi. apertius quid tertium celũ dixit. subꝺ. et sco. hõm. ho. ut. Nota q; bis scripsit dicit. ut. i. corpe. ut ex corpe. l. q; de corpe exiret. aia nescio. ꝺ. scit. l; hi sco. qm rapt. ɛ̃. ipa. et ea ñ q̃ litate. q̃ fruuntur illi. q; s. i celestibus. et sic potuit inde. q; ñ q̃ corporeus sensibus impeditus inde posset. de enim facta ɛ̃. abstractus sensibus. q; dã. uehemẽtissima. i tribulationis auditio. de audiuit ar. u. u. p̃cep. intimationẽ delectã dei tertiũ. a p̃ũba. q; ũba ñ licet. h. l. et ubi. l. explicare. Dixit eẽdem. q; posset hoibus dicere. et tenuit apl̃e. q; ñ posset dicere. et audiri. ad qꝝ possumus attingere. et edari. ad qꝝ ñ possumus. si cherubin illuminet. Rogauit te explica magistrum. p̃. ut ne forte. hi respondeat nobis. et hõ

dgʒ ip̃ exr. uy.

ɛ̃ ualde magnũ quod si ame pot explicari. dum ne deleget ɛ̃. et si ut dicitur. ñ sit. l; rei magnitudo ne ise. cõmendat aut.

Probũ m gtabor. p me ax tuch ñ mutabimur tabmas. Nãm si uoluero gtam ñ ero insipiẽs. Veritatẽ ꝺ. dicam. Parco ut neq; me quis putet supra id qꝺ uidet in me aut audit ad exme.

dimbr

dmbr

dmbr

dgʒ deinꝺ hi; dgʒ ip̃. uy.

Prohibui gtabor. p me ax tuch ñ mutabimur tabmas. Nãm si uoluero gtam ñ ero insipiẽs. Veritatẽ ꝺ. dicam. Parco ut neq; me quis putet supra id qꝺ uidet in me aut audit ad exme. l; homine. immortale et angelicũ sc̃ꝰ q; pace. dicere loqꝝ. neq; existimet eũ ee. supra id qꝺ uidet. tanquam ꝺ. l. p magꝝ tũ. ñ ee. ho mortalis. et fragil uideat. Vt p obtrectatoribꝰ hi dicũ. p qbꝰ ñ magnifice gestum. reducat eũ. ex relatione. ñ ex ũitate. id facẽ. nẽ parco. et parce gloriose. neq; detractoribꝰ. ex meritis de elationis tumore supra id ad. uidet. im. a. ex me. et ũle id qꝝ limet nimis. et mõy ad minutas. Et ne nẽ. a porco montis gladium. ne alit putet. rectã. sum. e. m. et stimulus pungens carnem ad. ꝺatus ɛ̃ mihi. et ad ultitatẽ meã sc̃. si ne ema re. ex. mihi superbiã. certa ultra tũ inmalefactis. ne occasionem superbiã. ũ sola. aut recte factis cauenda ɛ̃ ex. beneficiis. q; q; supbia tẽptat. ut pdat totaliter. nõ tamq; murus. licẽ. capitale uitiũ aplis appositum. dicit modo ex epistema

Et tne magnitudo reuelationũ extollat me. datus tus ñ stimulus carnis mee. ãgls sathane q; me colaphizet.

ag deut. a.

quo tumor curauer aꝯ g dele. lectus ē. qm agi
lectus egdicur. ū auel sic pcutau metuit. q
ql ē. ille stimulus qdatus ē angls sathane. i
angls maligñ. missus ado. i sathana. s; pp alu
adeo missus ē. i pp aliud a sathana missus uch.
Dꝫ ꝫ ado seruatonē. huiusmodi. inuit. Diabls x
ū addefect. theret. dꝫ ꝫ adh iusto ū parebat ū
el uirtutē. in infirmitate. pficēt. dans colaphi
zantē anglm. Diabls ꝫ. ū hoc agebat nemag
tudiē. reuelatōñ pauli ecclīet. ñ ūt el pfi
cēt. ado ꝫ. ultus erat iustus cophirand. anglo
sathane qui peum tlebat in iustos ipi sathana
ne. h g remediū. datū ē. apto ado ū tptatiōb
pssus. ñ extollat. ȳ ñ subdi. i me colā. q datē
in angls sath. qui i me. co. ꝫ ū repmat omnē.
motū supbie. in carriendo tbulatoēs. ꝫ dolor el.
H a dolore q da corpis tchi. uehemēt agitat. Dolo
rosa corpoꝝ. plerumq; imittunt. a anglis sath
anes ꝫ. h ñ posse ñ p missu. sic nob pbatus ē. p
missus ē. ad eñ pbandum. sathanas. i pcussit.
cū iuuenē. Inmundꝫ ꝫ. p mittebatur. ꝫ. les pba
bat. Sic g anglꝫ ille sathane. p missus ē. i. a li
benē uenit colaphizare apli. m. ꝫ. apls curabat.
tra dat ē. a. sa. i me. co. temptando plibi dnē.
ū q da autē. Tempto at cui ñ sentit. ñ ē peccati.
ꝫ. maia g retrende i mutil. h intelligē duct deē
p ne q fit ab hoste ñ a ene q peē ē. uenale. i
ficti ū cōsentiat.

Propt q t dnm
rogau. ū discē
der ame. z dix
m. sufficat t gra
mea Na ūtus
infirmitate
pficat.

Propt q. s. q gnut colaph
zabar ego huāe mes
. t. a. mlotiēs rogā. d. a
solus pot facē. ñ stimu
lus. dicebat. ame. q g
us ē mediana infir
moꝝ rogau medē
ū auferret q apposue
rat q molestū erat ut
ē medē apponit ulce
ribz ad fortē epyrema
molestū. z ardēs q cura
d ille. ē ulcera tume
bat rogat ille medē ille medica
mto cruciari cepit. ñ auferat. oye
die. a. solat. i monet patiētia q no ūtile eē
q appōit. sic rapte ait. ro. d. i. dis. stimul. i
rogau medē. ñ auferret molestū epyrema q
in apposuerat. S; audiuocē medici. i dis. me
lius ñ puden. dix in. p ulsputationē. ult
p anglm. O paule iustī. di. q. m. s. q debuit m
omnibz. s. q fec te. de nis deū. fide ē. de plecu
tore apli. i. pl omnibz laborāte. i. archana aude
tē. uel s. q stimulos tolerandi. t addidi. ñ ō

nolī hoīe. ñ discedat. stimulus nā. i. q ñ
pfi. iīt. i. pfecto utilitū ē. q hr infirmitatē ō
tinuam. ē q legitime. certet. q tando ad qñ
uictoriā. i. fiet iterus. i. finatio. Hoc. q grau
dit diabolus petrum ob tptandū. ñ grauit
apli petrum stimulū remouendo. grauiū eū q
dispoliāt dapnare. i. ñ grauiū eū q uoluerat
sanare nam i egit. petr. multa a medico q me
die ñ dat. ñ grauiat. ad uolūtatē. ñ grauiat ad
sanitatē. Ita y dñs ñ grauiū paulū ad uolūtatē.
Hoc ē magis ad grauiri ad uolūtatē. s; ad utili
tatē. aliqñ ds uult dat q petrus ē ū ea q ds lau
dat. i. punitat abillo petrum. secuti petre. Illa ꝫ
ppuo deo concedunt. qū x petrus tpalia
ēm petre. i. ētumoze. Illa cōmittre. i. uult pfit
dei. silat obē ñ det. ad ꝫ obsit. t pfit. medic
nouit. ñ egē.

Libent g gta
bo. misitu
tatib meas
mhabitet in
me uirtus x.

Propt q. pla
ce mihi infirm
tatibz meis
ut habitet in me
necessitatibz
pplecutionib
mangtis p
Cum ꝫ in
firmor tūc po
tēs sū. fts sui
spretis uoīs m
e coegistis. ego

Libent g. ñ uult. s; u. g. iīt.
. m. ad h dat. i. uirtus.
x mha. ime. i. ū gra. x.
cōsumē ime. pp q. s.
q ad h dat ē infirmi
tatel. ñ solū in hys gta
bo ad alios s; z. place.
m. i. mihi ū de ero in
firmitatibz in qbz dele
tatur. expoñ. s. iēru
ū bo. ime. i. in pecuniis
necessarioꝝ in pse. q fit
de loco ad loc. ia ac. in
angustiatib ai ullatus
pr. uerte in hys placeo.
Cum ꝫ. i. fir. gra ti
li. po. i. uictor. officaꝝ
ter ē ꝫ q tē uic tan
ē p de putatur. tē p
dit. p tidia. ē le uasse
gulatur. plaud g. ny
ē illi insultat. i. surgit ē
p mittit. In hys a. oibz ō
ñ dationibz fes sū ily
. i. uideor fes. in sipies
s; una culpa. q uos me
ee. q debuistis ē ple
ndo me cōfidae. ñ
subd. ego ꝫ. a uob de
bui. cō. q uos i fectis
ñ o coactus i laude mea
prupi. i. ñ e debui. nich:
ꝫ. m. fec. uob. abhis.
. i. petro. iacobo. ioh̄ie.

dbj.

dbj.

dbj.

ägſti epla 10.

dam ꝛ ſup in
pendar ipſe p
anmab; uriſ
licet pt uos di
ligat mūd u
lgar. Sed el
go uos. ñ
guauy. ſic elle
aſtutul dolo
nos cepit.

Numquid pa
liquem eoꝝ qs̄
miſi ad uos ar
guuenu uos.

Rogau tyrū
ꝛ miſi cum illo
frem. numqd
trus uos arē
uenit. Nōne
eodem ſpū am
bulauim. Nō
ne eisdem ueſ
tigijs ambulauim.

op'ē. vñ ſubd. ꝛ ego
ipē ſē. impen. pa
bz uriſ. pfecta cau
tas. h'ē. utqs̄ pat' lit
p fr̄ib; ꝛ mor. S; mi
qo mor in nascatur ia
pꝰ pfecta ē. Imo ut
pficiatur nascatur
cui fuit nata. nutt
ē fuit nutta. robo
rat cui fuit roborata
pficat. ꝛ ad pfectio
nē uenit. dicat aupi
do dissolu ꝛē. licet.
a dico q libenē ſē
impendat. l. pt u.
d. m. d. an obrig qm
pleudo l; esto. a for
te cō cedtus. q ego ñ guauy.
uos p me ipm. Dixi ñ gua
uy. l; obiectus. q castigatus ē. do. uos. cē. u de
cepi. u palios exp̄ri multa q p me nulī patū
emūgē potām. l; Nō qđ p alios eoꝝ qs̄ m
isi. ad uos decepit cū
quem uos. l; dic q
patua suspicaret ro
eum ꝛ rēpsisse. q par
ua offerebantur. ut
maiora cōsequer. nō
illos misisse. ut ſuma
rent. eis maiora da
re. l; numqd paliq
eoꝝ accuuent illoꝝ ut facē ert si diceret. Si
multas pacatū hrē aptm. qui parua respu
it dig date. q cōpoſi
tum apti astutia in
telligeret. Sapte ut
tacēs q ad uso pp om
positum. semp omia
purgat q nich pec
cuuentione ego apt
eos. l; unitate plicitate.
Roga. a ñ fecit dolo
se. l; simplicat ro
gauit rtum uenire
ad uos. ꝛ m. ē. il; ſtim
barriabam. t' luca. ꝛ
numqd. ꝛ. uos arē.
nōne eodem ſpū. ſcō.
t' eadem uolutate
ego ꝛ pē ꝛtus ambulauim. nōne eisdem

ligyſolum pu
tatis q excuſe
mus apud nos.
Coram do mpo
loquim.

O mia ad kmū
pp uram edifi
cationē. timeo
enim. ne forte
cuenero. ñ q̄
tel uolo uos
niam uos et
ego uenia
uob. qlem ñ
ultis. Nefor
te ſtentiones
emulationes
aōsitates dis
ſensiones. detra
ctiones. ſuſurra
tiones. ī flationes
ſeditiones.
ſunt int uos.

Nettin cuene
ſit ē libi gauuo quā gesse. a. aſſidue fecerit.

uel. u. eisdem op'ib;.
q dix uestigia. q p
eas apparet uolutas
an bona sit. an mala
vñ. a structib; eoꝝ cog
noscetis eos. olim a
iam dudū for sā put.
q excuſe nos. a. u. u
q excusationis. a reus dicā q
nongruam uos l; loq̄m. l; eoꝝ
dō. u teste dō. dico hoc quis sat q ñ cuenu
uos ſ. ñ supbe. l; dico l; unꝰ. amplificando u
uob ra. a. a uā ſ. q dico oia a. q dixi. de
reuelatione. t de tribulatione. pp uram edifi.
dixi. u pleudo repella
tas. oia pp uos fec. u. pp.
nefor. cue. ad uos u
uenam uos. tales q̄les
ñ uos. u incorrectos.
ꝛ ō pparate uos ut ta
les inuenam q̄les
uolo. ꝛ timeo ne. ē. i.
ue. a u. q̄lē me ñ. u.
u contristas. ꝛ puni
ēs. l. timeo. Nefors sit
int u. ōt. detractoꝝ ut
tas. ut debapti sus. cin
u mutue. in his q mu
nus hūt aiō. i detrepe
tatiōe rerum. ꝛ ultiōe.
dissensiōes. u odia ñoꝝ
ta. ſuſurr. ē latentes emu
nant discordias. detra
ctiones. detrahut q̄ ea q̄
odit. i flatiōes. ut ſta
mabantur illi q̄ maiora
dō habebant. seditiōes
. l. tumult. ad pugnā
Ne etiñ. a. ō timeo ne
tale uos inuenam. ne
tiñ dēhu. u afflugat
ne ap. u. ē ue. ad uos.
tta q̄ ꝛ lugeam multos.
ex his. q post bapiñ aī
eplam. primam. pecca
tiñ ege. pe. ñ ſolum de
dictis. l; ꝛ sic. im. l lu
xuria. cē natā. i for
q̄ sit ē mictib; t nuga
tas. impudicicia. que
sit ē libi gauuo quā gesse. a. aſſidue fecerit.

dge ilu de pe.

dge adfrch.

w humilet me ds ap̃uos ⁊ lugeam mt tos ex his qu aũ peccauerũt ⁊ ñ egerũt pen tentiam. sr̃ in mundicia. et fornicatõe. ñ pudicitia. qm̃ gesserũt, ⁊ ego ad uos. In oreduoꝝ t̃ tum testiũ. stabit omẽ ũbũ. pre dixit. ⁊ pdico ut pl̃ens his ad udicandum aliq̃

Hora qua. ñe. pe. ad penitẽtiã agñdã. ñ sufficiat mores i melẽ cõmutare. ⁊ fr̃z mat recedẽ. ñ dehis ã fr̃ã z. latus fiat. dnõ p penitẽtie dolorẽ. p humilitatis gemitũ. p tñ. cordis sacrificiũ. co opantibz elemosinis. Ignoret. ⁊ q agẽ homines penitentiã. aũ bapm de peccatis suis ꝓbibz ita ñ ut etiam bapti zent. sic petr̃ act. ii. actibz apl̃oꝝ. Agite penitentiã. ⁊ baptizet uꝝ q̃lq; ũrm in nomine dñi. xp̃i. Agẽ. ⁊ homines penitentiam. si post bap tismum ꝑpetrauerit. ⁊ gr̃ã mu meam. ⁊ post reconciliatã mercedẽ. sic agẽ nobis ecclie illu. q̃ ꝑpe penitentiã. appellant ẽ. ⁊ penitentia bõꝝ. ⁊ humilium fide lium penetrãs cordium mentes. dum dicẽtes. dimitte nob debita nr̃a. ⁊c. Hinc ea nob dimitta peccata q̃ dimissa ñ dubitam. ibapo sitilla q̃ huãe fragilitati q̃ ulsp̃ua. ñ cõbra. subrepũt. q̃si collecta ẽ nos fuerit. tanos gñabunt. ⁊ oppr̃mẽt sic unũ aliq; gñde peccãtõ. Hinc ẽ. ad naufragiũ animo gñdi fluc tuãs nauis optat. ⁊ obuiat. ampalam surrepẽs aq̃ ilemma. impleat nauẽ atq; demergat. Sõ ie una. ⁊ elemosine. ⁊ orões iugiter. ⁊ contdia nã agẽ penitentiã. ⁊ cessant. humiliant̃ ⁊ anum as uitas. ⁊ dicẽtes. Dimitte nob. ⁊c. Sed Ecce ⁊c. ⁊ tuneo ne tales eos iuenam. ⁊ cauẽ tes. q̃ ecce. ctũ sit nob. q̃ h̃ cito. apparatu ue. adu. Hsõ io dicẽ tio q̃ iam b uenit̃ h̃ li. q̃ b. pat̃ suat. Ueruam dico. ⁊ tẽ ore duoꝝ. ⁊ trium testium stabit. oẽ ũbum. accatoꝝ. ⁊ duoꝝ. ⁊ trib; testib̃ approbatis. ꝑ babitis. liquid quereꝝ. si a sertione testium

XIIJ.

Ecce tuo h ue nio aduos. In oreduoꝝ t̃ tum testiũ. stabit omẽ ũbũ. pre dixit. ⁊ pdico ut pl̃ens his ad udicandum aliq̃

culpã i uenerit. ñ par cam. sic ꝑdurab̃ ꝓpheꝝ tiu. ⁊ñ ꝑdico ut tẽ ꝑdi xi. ⁊hẽ. q̃ subd. ꝑdixi eum. ⁊ pdico q̃m ⁊ñ iuenio ñ parã his q̃ñ eptam. ꝑca. ⁊ ceñs oib̃. quibz peccauerũt. q̃d̃a codices ñ hñt. his q̃ sub intelligẽ. Sõ dicit se ñ parẽ. q̃ ꝑ tot correptõ es. si ñ se emendant. ñ deberẽs parti. hãt ñ pleꝝ his ꝑdixi. ita y nẽ ⁊ ableng. pdico ⁊ q̃ quereꝝ. potis. ne subd. An. ã. expũnctũ eus. xp̃i. ã x̃o loquitur in me. ⁊ in nas. ro ia. cumulus ex pti. lix̃. pot̃. ii ñ dicã ego positi. l; x̃o in me. qui in me loq̃tur. Oõns ẽ duine sẽp tẽ. ploẽ dea tribuere. q̃ nob fac. sic ap̃le ip̃am locutio nem illi tribuit ẽ mu ne loq̃bant̃. ⁊ x̃. deq̃ subd. q̃ nob. ⁊ ir̃ uos. ñ inf. l; po. ẽ i uob. ⁊ ñ ir̃ mus. l; poteꝝ appauit ex his q̃ int̃ eos fec̃ ei tã dedit. q̃ ex pti ne dubitet se ab ip̃o pos se punir. q̃ uidet. in oie ei mortuos sus citatos. demoẽs fugatos. ⁊ surdis au ditũ. mutis astatũ. claudis gressum. cecis uisũ ee reddidi. nue poteꝝ ẽ. tham ⁊ si cru. ẽ. ex firmata nr̃a. ⁊ humane nature. si. ⁊ tñ iuuit. ex ut tute di. ⁊ ex ea ut tute. q̃ deꝝ ẽ. si la ẽ. ut tus diuinitas. talis tñ erat. ulla sus cepto q̃ dñi hominẽ facẽt. ⁊ hominẽ dim̃. Nam. ut. ꝑ. bũdico q̃ uir̃ sip̃ ⁊ firm̃ suã. nr̃a. nos nitro minores

Ne ablengs his qu ante pecca uert. ⁊ ceñs oib̃ si uenero ñ parcam̃ qñ si uenero ñ parcam̃

Anexpũnctũ q̃ns ei quum me loq̃t. xp̃c. q̃ in uob ñ fir mat. l; potẽs ẽ in uob. Nam ⁊ si cruciatꝰ ẽ ex firmatꝰ ẽ. ex ut tute dei. uiuit ex

Nam nos in firmi sumꝰ in illo. l; uiuem̃ cum eo ex ut tute dei in uobis.

dge ip̃. ui.

abs

dge ⁊ ilu de.

ullo in firmi. sumus. nullo. ⁊ admirationẽ. et nra parim̃. l; th licet i firmi simus uue. in illo ex ut tute dei. ⁊ peum habe bimus p̃ot̃state ad ẽ in uob. iudicandis. ihc ⁊ infirmo. ut ra

aūbꝫ

ifirma

·vi·sem̄ꝫ l nr̄is· huc sensu accordat alia lit-
ta· q̄ ē eīga uos· ū habeē inuob· q̄ ifirmu su-
mullo· ·multa patrū· pullo· t adimutatione
eus· aplis· l· plū· ē ip· ex ū d· uta ifirmi-
tas illa uta ē· ex· u· ēdentes· ·penes uos· q̄ si
aplis ifirmabant· ap ēdentes nō erat· h mfir-
mitas l· ptectus· q· hinc poterunt oes fiuī fi-
deles· oēs q̄ illa aplis uta ē q̄ ēdentes q̄
gauisure di resurget· ū uuat ē ex·

Nosmetipos temptate. si estis in fide. ꝛ uos pbate;

bent· ee· fideles· Deū· a·
Hnū· ql·e· a· iō pbate

An nō cognoscitis uosmetipos· q̄ ihc ī uob ē· ū forte reprobi estis· Spero aūt q̄ cognoscatis q̄ nos nō sumꝰ reprobi· Oram aūt ad dñm· ut nullū malū faciatis· Nō ut nos pbati· pareamꝰ l· ū uos q̄ bonū ē· faciatis· nos aūt ut reprobi uideamur· Attende q̄ aut·

·ē· ·q̄ ego nō parcā· ·
pumendi potestate habeo· iō ēp· ·solidate p
actu uosmetipos· ut
quisq; seipm consideret
consideratē· inquam
si estis in fu· ·li estis ī
fide ipi· p· u· an sitis
iopibꝫ boīs inq̄bꝫ de-
sese ·sideratibꝫ aut·
dico· q̄ an nō cog· ū ip· l· q̄ ihc exponu-
itur· ē· inuob· ·p
fidem· ·bona opa· ēt
utiq; ū forte reprobi el-
abeo q̄ p̄ habuistis· Spe
ro· ·dico q̄ cognoscatis ip̄m
ēe inuob nisi reprobi estis·
dō· quicq̄ de uob hui· spe
q̄· ex uta q̄ nos ex-
cog· q̄ non sitis rē· ū afi
dēi ū potestate· Ora ·· q̄
ū sum reprobi· afidet apo
testate· l· nō ora dñm· sū
q̄ nich bonu habeē· ut
nu ma fa· ecē pseudo u
luī· ·orat deu ob· ·nos
oram· ū n ap· p· ·· potē
tel inob· excētes· potel
tatē· inutroīb· l· pcul
oramus ū n· faci· q̄ bo-
ē· n· ·· sit· ·appareamꝰ
ū rep· ·· sū potestate· ū
hintes q̄ ūdicem· hoc
erat aplē· ū his būagīb
abiēs· corrupēda ·
inuenam· ·· hic reprobi ap-
pareāt· pbati ·· udētur
dū udicāt pcōres· Si
g· ū sit q̄ ūdicēt cessā
te auctoritate· ·· reprobi
ora ū nu· m fa· l· bonu·

Intelligenda ē ep· h grā di· q̄ sola
simul· hominel· libe iantur amalo ·· ·
qua nullum pōs siue cogitando siue uolē-
do· ·· amando· siue agendo facaunt bonum
ī solum ū monstrante· ip̄a quid facaunt sit·
sciant uel ū ip̄stante· ip̄sa faciant eā dilec-
onem q̄ scit hāc q̄ppe ī spiratōem boē
uoluntatis· ·· opis poscebat apte· cū ihc
ēducebat· Oram· ne q̄s malu faciatis· rē· Quis
haudiat· ·· ī fateāt· ad nō dō ēe ū declinem a
malo· ·· faciam· bonū· h ep̄ aut apte monem· do-
cem· l· oram· q̄ sciebat· h oīa ū uate· q̄ plātādo
·· rigādo faciebat· ī apto ū pitl exaudire orātē
q̄dat ī cānū ī occlto· ād̄a uero dīt nos ū de-
bere precā· sempt̄na maiestate· ū det nobis·
ambulare ī ua recta· ·· pseuare· ī mādatis· ·· pla-
cē illu ī oīo pe bono· ·· h nūs q̄ ī q̄t· h tot ū ī pote-
state nrā ē· structu· ū bīductōes nr̄as· q̄s fac
nr̄ fēs mei euacuāt germanit· eludīt· ·· lubrēp
tone nr̄am q̄ē am· Consensio ep· uā· ·· astruatio·
ēam· q̄d dicas o noue hereticē· dicas q̄ ū peccare
ī potestate sic hūs ū h sū ad utrouo duuie q̄ē
ip̄le possum· plane ī q̄d lībum arbitrium ad h
nob sufficit· q̄r· g· dō· ex apte oram· · portāt dicē mo-
nem· docem· t uberē· q̄ si dicēt· certū dicēt q̄
·· uoluntas nr̄a agit ād· t hō ep· uoluntas nr̄a
nich agit· h sola ū sufficit· q̄ aliut· ū dicē oram·
ū pām grām cōmodaret· ū intelligēt illu· q̄ ta
facium· ād malu ī sola sua uoluntate· seuuare
malē· l· ad utrouo di· mpte q̄ uis sum ē· Ergo
q̄ ēcipit agnoscere uolūtate arbitrium q̄n̄
do oratur· q̄ ēcapit agnoscere grē būficiū· ·· trōp
eum ī sceptrus habētur· s ecē·

Nonne· possum ad ad ūs ūtatē l· potestate Gau-
dem ep· q̄ nos ifirmu sum ud potentel estis·
h· ·· oram· uā cōsūmatōne·

Idō h absens

Nonne· a· hīs potestatē· l· nep̄ mēt· ·· inuste dampnari pos
se subd· ūne· a· ū ualem us ī uste· un ulla
potestate ūne· pos ad·
ad ūs ū· h· dicē· q̄ ū ē
eis· data potestas ēt el
ticiam· l· ū arguat bū
mēt· l· p̄ut· tuēda
·l· ū ūdicēt ī legis mu
mē· Gaudem· ep· a· ti
sum ēe ūtatē· ·· h effec
tus ūdicat· grū· ep· q·
·n· su ifir· ·· ū excentes
potestatē ēt pumē-
dū hīs· u· a· p· es· l· ū
tuītes ūdicium· q· be
ne agītes· ·· uncta ū

ād̄ꝫ

ād̄ꝫ ēcpla
gianos.

ād̄ꝫ

ab.

uob scbo ũ ñ p̃
sens dumus a
gam. scdm po
testatẽ qm̃ dñs
dedit m̃i edifi
cationẽ. z ñ in
destructionẽ uã

abr

Decreto fris ~~fris~~
gaudete pfec
ta estote exhor
tamini. dẽ la
pte. pacẽ ha
bete. z dns pacis
z dilectionis erit
uobcũ.

abr

Salutate ĩuu
cẽ. ĩ osculo scõsa
lutãt uos slã ós.
Grã dñi nr̃i ih̃u
x̃i z caritas dei
cõmunicatio
slã spẽ sit cũ oĩb
uobam̃

abr

centelauob repellitis
unducta. ñ solũ gau
dẽ. s. z ora hĩ. l. u. s.
ũ ũ oĩb; pfecti sitis.
q̃ h uolo. ro. ro. ĩo ab
sens scr. u. h. ũ p̃. ñ ay
in uob duri. q̃ uolo.
q̃ q̃ unq; possem si
mala facerem; s. po
lugandi. z soluẽdi q̃.
d. d. m i ecc. ñ dest.
mã. z ũ nos edifice
mini. z ñ destruam
in nec apte destrui
si q̃ q̃ argui. hĩ. de
struunt. quã arguũt
ũ corrigant z̃ corrigi
edificant. Decreto. a
demat fris huc usq;
correxi uos. decreto.
a fris q̃. z h agite in
gaudiũ sit. z ũ gau
deatis. esto pfecti. ĩi
de. z uos maiores.
exhorta. ad dẽ. mi
nores. z uol minores.
dẽ la. z maiorib; z
minũs. l. maior. et
minor simul. pa. ha. nesit por
discordia ĩt uos. z sih̃ fectis.
dns dilectionis z pacis. vx̃ q̃ att. pacem meam
do uob. pacẽ relinq̃ uob. z ut. gaudat no. do
no. ũdiu. ĩ uu. erit uobẽ. z ad unũ uos z
ũ pax sit ĩt uos. Salutate. uos p̃os ĩ uuce.
iosculo scõ ñ dolo lo.
z sic debetis facẽ q̃
nta optãt os slã. z ego
p̃. z hẽ. q̃ subdit.
Salutat uos. o. g. de
sidetantes. z q̃ĩ mec̃
dicẽtes h. l. g. d. n. vx̃.
vx̃ gras. cõdonans
peccata p̃q uisibi
cam. z saluam. z ca
ri. z dz p̃r. caritatẽ
dans uob. z dilectio.
misit xp̃m. z grã
saluat. z cõ. s. g. z spẽ
s. q̃ẽ communis pat. z filio. ab oy
q̃ unio. sit cẽ oĩb; uo. tã corre
ctis. ũ placeãt. q̃ correctas ũ corrigãt. vt cõ

abr

solationẽ habeãt. z ĩ hũt pacẽ ad. z
usũ potestatis. ãbr.

sit uob cũ oĩb; uo. tã corre
ctis. ũ placeãt. q̃ correctas ũ corrigãt. vt cõ
solationẽ habeãt. z ĩ hũt pacẽ ad. z
usũ potestatis. ãbr.

abr

Galathe ecclie hĩ ũbũ ũitatis p̃ñ ab apto ac
cepũt. s. z p̃ discessum ei. tẽptatis. z falsis apt̃is.
ut ĩ legẽ. z circũcisionẽ ũteiũt. hos apte reuo
cat ad fidem ũitatis. sic ebenus ecclie abephelo

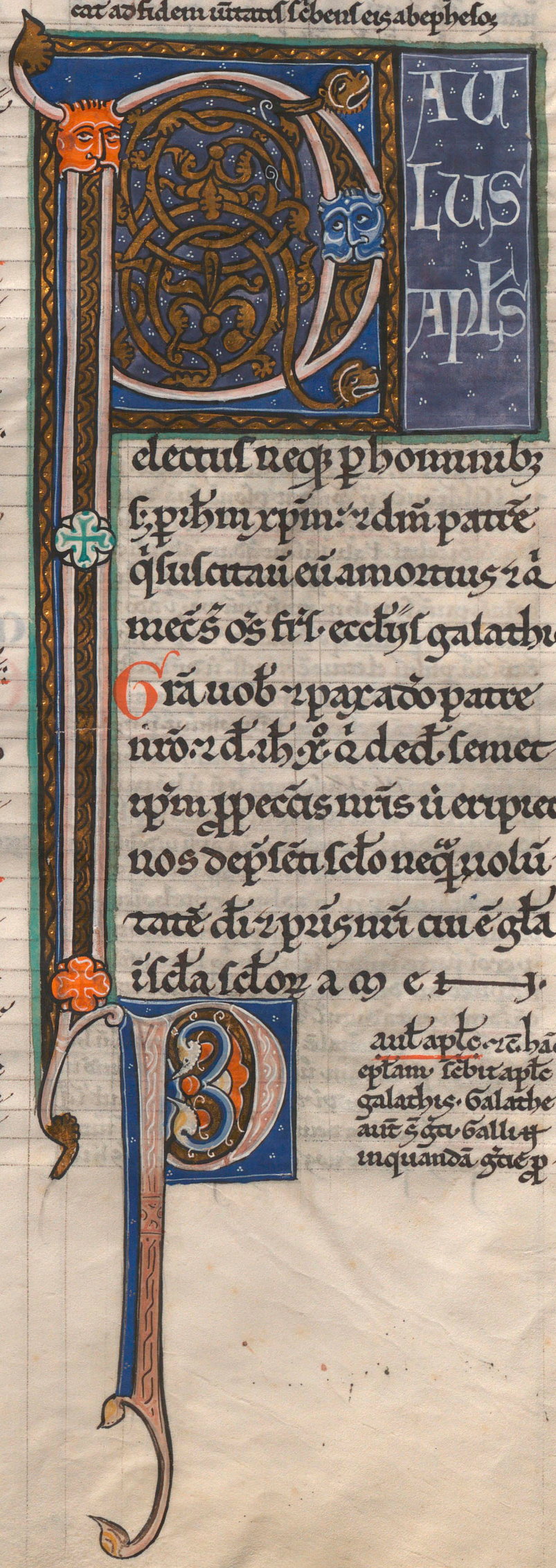

electus neq; p homines
z p ih̃m xp̃m. z dñm patrẽ
q̃ suscitauit eũ a mortuis. z a
mec̃s os tit. ecclie galathie.
Grã uob. z pax a deo patre
nr̃o. z d. ih̃u x̃o. a dedit semet
ip̃m p peccatis nr̃is ut eriperet
nos de p̃senti sclo nequa
tẽ di. z p̃is nr̃i. cui ẽ gla
in sclo sclorũ. a oy et ——.
aut apte. z. c. hãc
optam. sic ebi apte
galathis. galathe
aut̃ s gre. gallus
inquandã gens q̃

abb⁹. Jér.

uiciam olim uenerēs. gās se mulcauer. Vnilla pars
ca. p̄ gallo gr̄ade in galathia. appellata ē. Vñ ē
gr̄ia acuta i gen̄e cr̄illi in galathe stulte. ad ritū
gr̄ās tardiores erāt. lic̄ ridocules gallu. hȳ uitate fidei
r rectīe ab apl̄o acceput. S; p̄ uidaui aliq̄ pseudo
apl̄is tēpāt. g. milies mis eius p̄ua dēcūb⁹. ut legē cir
cūcio adeāt. Asserebāt. x. fidē. sine cāna lib⁹ obseruātijs
nō sufficē ad salutē. petr̄. r iacob̄ r alios. q̄ cū dño fue
rāt legis obseruātās ē cūcīcio mulcauisse. spīm̄ q̄ paulū
alui inuidā facē alui i gīb⁹ p̄dicaue. hīs attꝫ hȳ nō
galathas subuertēt. addō ut eis assentētes. ī legis obser
uātias nō ruerēt. Jō hos apl̄e reuocat ad ueritatē fidei
x rectīe cūcīcise scībēs eis ab ephesio degrā de
q̄ mais scripsit. legē simul. r euāgeliū. S; mais tāq̄
sapientib⁹ aliqn̄ sensu. r p̄fidionib⁹ usq̄ ē arguūtis.
Istis ut uelim mihi sapientib⁹ usq̄ ē. modo tm̄ q̄ modē. ab
rant. ō insipiētes galathe. ut lic̄ eos reuocauer. Sit g̈ ite
rū apl̄i hac epla galathas ut ueros. pseudo ap
los curuētos ad fidei religionē. r cūcīcisi ueritatē
reducē. o quod tm̄ salutīnē p̄mittit. ut ē dictū
res. r de opib⁹ legis gl̄iantes. de sua dignitate. x
grā burr̄ tang̈ cōmodās p̄sonā sua. q̄ pseudo
depmebāt. p̄ salutīnē eos deleuitate redar
guit. p̄ p̄sonā sua laci cōmodat. Dein legē moysi
mitigans ip̄bat dicēs cāna ē reuocāda p̄ xp̄m. q̄ uis
lū ūplic̄ ad iustic̄iā r salutē. sī. r obstic̄. Tande cō
mōdat cūcīcisū. r fidē. x q̄ sufficē ad salutē. p̄mit
tēs. ī salutīnē. p̄ cōmodat p̄sonā sua dicēs.

Paul apl̄e nō electi. t missus ab hoīb⁹. l. abanania
ū q̄da dicebāt. t abā sī. ut q̄dam ab epl̄is. electi
missi fuer. r audēs pseudo apl̄i. neq̄ o instituit p̄
hoīnē. pur. sī. p ihm xp̄m dn̄m pa. r ad̄o patre
o instituis ē. p̄ filiū q̄ ē saluator. ut ex. th̄. 1. tit
ē. dō. aā p̄ filiū electus ē. missi. ut dr̄ io destructe
legis. Imponebāt. ȳ. illi. q̄ dō cētra p̄dicauer eo q̄
legē ad dō data destruēt. t i. nō stituit p̄ h. x. i p̄r.

abb⁹.

ag̈. ī lu rect.

ag̈.

ag̈.

exp̄te hoīne. r mortale. sī. peius. ai thm. 1. ex
oī p̄te. ī mortale. ai sūscitatū q̄n ū hō paulatī.
hoies sī. simt totū ei p̄ spm̄ docuit. ut p̄ sit ma
ior p̄ q̄ ui debāt. ee minor ei a apl̄i ui debāt ee maiores q̄ prone
Iste mi. mus q̄ no uis simi. sī. ui apparet dignū. ea
pces instituta. s. p xp̄m ad huc ex p̄te hoiem. r mo
rtale. t Jouis simi. no paul. p xp̄m. ai totū dn̄m.
r ex oī parte. ī mortale. id. p. q̄ h̄ fec̄ p filiū. acp
ū apuer aut dixit nec̄ phoiem. subdit. q̄ sui
ei. amor. ut a digni. d̄ struat me p̄ mortale.
xp̄m q̄ alios. p mortale. pp̄ī mortalitatē. ai ñ hō
dr̄. xp̄o ds pp̄ subam. ū nate huāe. ī q̄ ascend in
celum. ī mediatorē dr̄. thoīi. hō x dr̄. paul. ī q̄
tis q̄. m. ē. dolētes deuīa. seducto de testes ūtatis
mee. quib⁹ oportet uos cōtē. y̆ pauca. sī. os h̄ ō

dūc̄ op facile ī tligī se errasse. q̄ uultus reph̄ndr hȳ.
g̈ os mee mādat. ecclīsl. ga. h̄. sī. g̈. sit uo. r remi
sio peccō. r p̄. nīs. r rec̄ciliatio addīn. y̆ aliū
re ū adō p. n. rd. ut. q̄ ñ ē mirū p̄ē q̄ uiuiole eq̄
tas legi. dū up̄m sū lege ad salute. ñ sufficē asser
uis sic̄ ū legē. sī eo sī. ab epl̄o sū lege grā ē. r pax ac
secure q̄ēdā ē. q̄ p̄ē ē. q̄ declut. r spōte obtulit.
q̄ ñ ē ali q̄ posīt. apte lib⁹. ñ leo de bu uida se
nūp. q̄ ñ erat alia digna hostia offerri p̄ peccīl
nīs. delendis q̄ ē. mirū. salutīs mee. q̄ g̈ loc hē
lege. nullū penit. Dec. ad. ad hȳ. ū erripet. q̄ ui q̄
dā. n. pecās ut ceteris. q̄ rei erāt. sub lege. de sclo.
r deo formidare. ñ dubī q̄ nos alic̄. r malo y̆ q̄ m
ūdo cōmittit. ēmis. ī. i lapia. spūalia. ā firmi
tas. a q̄b⁹ nos eripuit ille q̄ ē lapia. sc̄ias. r fori
tudo sclo dico. p. tāto y̆ capti nos. ē ēma sin
de ant. ne q̄. q. l. ad nequitiam trahit. d. inde
q̄ p̄sens. sclm dr̄. ne q̄ ñ ió q̄ ñ d̄ iste cāt ad o mal
lit. l. q̄ ei eo fuit mala gr hoc sensu dr̄. Diel mah
g̈ dic. iacob. p ellum mundi malignu pōt q̄d
p̄closa salt q̄ q̄s pleni lamb⁹. r gladi q̄ cuo
effudr. r calix quo uenenū tēpat. mala dr̄ q
ñ solū tpa. sī. r loca. ñ structura. malo y̆ rēt ista
mā. q̄ ei⁹ fuit. tra. sclm dr̄ ne q̄ ad x. nos erip
r ut sit sensū. q̄ dr̄ dic lubd. sī. no. qui q. x. dei.
ler. erip̄t nos. r ñ ē p̄ntis nr̄is. sēm sī. sī no. di
y p̄s. n. r sī benuolētia di q̄ cū nos. r benuol
ē. cui sī. x. r dō p̄ unice. ē gla. de hac redēp
tione. in scla sclor. r semp. a. h̄ testant̄ plenes.
r fuit. re stabunt̄. an. hoc cōfirmatiōis nota
ē. atīde q̄ i hac salutatiōe. p̄ lubat apl̄e. r cōm
datiōne sua. q̄d posīt grā di. r q̄ lex mihi ferī sa

Miror r̄ h̄ deleuitate eos reph̄end̄ q̄ ab eūglio.
ad iscēte. ñ ierūt. ad
legē. r q̄ galathas ñ sl
tātō dē. o gr̄ue. cyp̄o
noie h̄ reph̄ēhoīs oc
cōnē. sumit. a. th̄ p̄
dicta boā. ex. sīt.
mi. q̄ bñ in structi
p̄ius fuistic. q̄ sic
r tā uehemēt. r tā
ato. r tā bu. p̄. a
ī sensati apseudo.
tūf. r ultra. xp̄i ī
legem. ter minū. r ñ
muri q̄ mir̄ ē. dele
ctā. eos ūgē. ad ecc
tā. ē paulā p̄fice

Miror q̄ sic tā ci
to ñ sfer remum
abeo á uos uoca
uit i grām xp̄i in
aliū eūglīū. q̄ ñ
ē. aliū nulī sit ali
á á nos cōtrbēt. r
uolūt cōuīte eū
glium xp̄i.

dūsit. aā. ā. r. ut q̄ transferāt.
ostendr. subdēs. abeo. s. do.

Jér.

Jér.

abb⁹.

ꝛ aſide eius. quos ad uos uos cau. pp̃ dicatio
nem mgrii x̃i. ꝛ umbo. q̃uis. ꝛ dat ñiſſera
mus i aliu eũgl. ꝛ i legẽ. q̃ putat eũgliũ. ꝛ ẽ de
meam p̃dicõnẽ. sed q̃ pseudo ap̃s asserunt docer.
ñ ſ ñ̃tatẽ spũat intelligere. ñ ẽ alia. ꝙ ñ subd.
q̃ ñ eũgliũ. ꝛ lex ñ ẽ aliu. ſ spũale ẽ intelligẽa
nec uobis aliu uidr. ñ ſit. ꝛ cẽt aliq̃ quos oꝛ
bet. ꝛ q̃ cõturbent uꝝ tonẽ. uꝝ leng. hꝫ erat pse
udo apli. q̃ dicebãt aliu eũgliũ. ee. legẽ moysi.
q̃ẽ euangliũ. ꝛ hꝫ ad uidiam apli. illu tales.
uolẽ dñe. ꝛ ad hꝫ ñ duꝛ ut ñ̃tatẽ. eũgliũ x̃i. pe
mus i legẽ. ꝛ spũalia dñe uolũt i canalia
Sed lucet. a ũpi ad hꝫ tendẽ. hꝫ licet. nos apli.

Sed lucet nos aut angls de celo.

euangliz̃et uob
p̃ q̃m q̃ euan
gliz̃auim uob.
anathema sit.

Sic̃ p̃dixi. ita
ñ̃ dico. siquis
uob euangliza
uit. p̃ter id q̃ acce
pistis anatha
sit.

ñ iudicet. sibiq̃ p̃iudicaret. qui cu
piebat uenire ad q̃s dam q̃bꝫ scribeb
at. sicut ad thessalonicenses. ut supleret.
q̃ illoꝝ fidi deerat. si q̃ supplet q̃ mñi erat add.
ñq̃ ierat. tollit. a a p̃ter gdr fidei regla. ñ acced
iuta hꝫ recedauia soã. sic. nẽ. amatoꝛi fer.
a q̃ñdẽ nos t anglm excõmunicañ. magis
pseudo excõmunicadi ẽ. ꝛ hꝫ ẽ. licẽ in pdixi. de
nob t de angto. ꝛ nunc ip̃ñ dico de illis. si ps
eudo apls. i q̃ siqs illoꝝ. ꝛ ẽt ita. ꝛ licẽ olim
plenus uobis predixi. ꝛ nẽ ablens. ita hꝫ dico q̃
siqs. q̃ualiꝫ quicumq̃ sit euanglizauit uob.
p̃ id q̃ accepistis. ame. anatha sit. Quãe hoc.
q̃ aliud euangliz̃ans deputato uulꝝ pluẽ. ñ ñ
demed — i — o — ti hꝫ fortẽ hõ canali nebula p
peditus. ꝛ a fonte cõi ad p̃ãt liuã falsitatẽ de
ct

ducẽ possit facẽ mũq̃ angls. ꝛ vere si angls
de ppo fluens i paradiso ñ cẽtauduꝝ. ñ p̃cipitaꝛeñ
i monte. ꝙ dca aqua pota erat oibꝫ p̃cepẽ duꝝ.
aq̃ q̃dãm publica erat. ꝛ sñ fraude. sñ labe sñ
ceno fluebat. sꝫ ueñ angls de celo lapsus ser
pens ſ̃z q̃ ſ ſidiose. ita uenenũ spargẽ. cupie
bat. ꝛ multꝫ uenenũ de ppo locatꝫ ẽ de suo.
bultare. ꝛ cẽtꝫ sic̃ dix. nulli appetente si ñ erat
amulet q̃ accepãt. Hic̃ uidendũ ẽ. q̃m dicat.
anatha. hꝫ ubiq̃ p̃maledicto ponitur. mul
go dr. deuotatõ nam denotare se q̃q̃ nemo fe
rẽ dicẽ. ñ maledicẽs. ꝙ. illi dẽ. ꝛ anathamauit
eũ. ꝛ cauitatẽ el. ꝛ uocat ẽ nom̃ loci illi. anatha
unde hic dicat ẽ. ꝙ anatha. detestabile ad ꝛ abo
minabile uideat. ꝙ eum nichꝫ ũ uideꝝ i uꝫ
suos auferret. sꝫ tota ip̃ena luenda uocaret. hꝫ
erat anathamare. q̃ mulgo dr. ꝛ denotare. du
go ait hꝫ ubiq̃ ẽ. igta lingua abbis reb̃ quoꝝ. ꝛ p
solute. ꝛ p̃misse. ꝛ redute. sursum ponebant
i templis. ꝛ dem apoty anathene. ꝛ sursũ po
nẽ. Modo tꝫ. a ĩo dico. ꝙ sit anatha. aliꝫ eũ
gliz̃as q̃ suadõ. ego ñ hoibꝫ audõ. ꝛ ad hono
rem hominem an
dei. ñ hoiũ sꝫ di ã
to honorẽ. ĩo dicẽ
ñ. qua oli dñs dix
hominem ex lege
iustificari hoim
nus gtam. ñ uul
lem dei gratã p̃di
cañ. hꝫ ñ mutꝫ hꝫ
facẽ illos seducto
res. sꝫ. pseudo ap̃s laudaꝛentur audiꝫ ñ
q̃ timet offendẽ paut
pgta dñi. q̃ uenẽte celar
ter. ꝙ subd. Aut quero hoibꝫ placẽ. sic̃ q̃ñ sit
tas ap̃ncipibꝫ sacdotuꝫ. ad occidendũ xanos.
accepi. nonq̃ si adhuc. h. p. ꝛ placẽ uellem
ut ee uolebã. ñ ẽm. ser. x̃i. q̃ modo sñ. ñ hoiũ
ex eoĩco. Aut̃de q̃ arti. si ho. p. nẽ. ex his q̃ ubiq̃
qd̃ putat. sꝫ i beneuuẽdo. sufficẽ. ꝛ scientã. ꝛ qd
deeꝝ. q̃stuꝝ. aliꝫ. ñ ualde curat. sꝫ. cõsta
coram do ẽ. nec tia. ꝛ ũsatõ ã cõiã. p̃mo q̃ sine
gligẽtiꝫ agẽ. ledit exemplo. ut ubiq̃ gtã. siqs
bone. ꝛ scie. coram ĩsto. in ydolio cõmedat
q̃uꝝ recte cõsẽs hꝫ facat. ñ p̃bat ẽ ĩsti. ꝛ scia
cõ. ꝛ p̃dẽ. sui cẽ. ꝛ. ꝛ scie nie aut. ir q̃ p̃ãs ille de
tua negligẽtia. ꝛ ũsatõe bibit. tbatã. aliꝫ q̃ tbas pasca
ꝛ ecclas sꝫ. ãmde ne ir aq̃ tbe negligẽtia. ꝛ ũsatõis tue. vꝫ.
alibi ait. apte placẽte omnibꝫ. p̃ta. sic̃ rego.

dñs figs.

dñs.

dñs fñio.

dñs ip̃s. us.

dñs.

dñs. i lu. de. ovibꝫ.

dñs.

omūb⁹ ꝑ·o· pla ſtē ſuū oſſūlio ē· eſſore uideꝫ ꝛ
gaꝫ ꝛ eccłie dei· ſtē ꝓuidem⁹ boā· ū ſolū coā
dō· ſ⁹ꝫ coram hommibꝫ· licet ꝙ māꝫ· exponē
m quomodo intelliget uſtam que duūſa atq;
ēcīa uideatur· uidelicet ꝙ hic aut apte ſit ho
mnibꝫ placem· ſc̄· uitā· placere hoībꝫ· ſc̄·
Si q̄lluꝫ audiaꝫ· ſit ꝓi aq̄ tue mtꝫ ū per
turbē· q̄um poteſt tortallus exponō· ſi ꝙ ho
mne ſ⁹ tēnerariꝫ uidet ſe detractores· ſurrones·
mmmuratores q̄ētes ſuſpicam· ꝙ ū uidēt q̄ētes·
ꝛ tacere· ꝙ ū ſuſpicēt· ēt tales ſufficīt teſtimoni
um ofāe ūtē· neq; ꝛ alīs ꝯbꝫ placē uolūt· glā
nū· q̄um⁹ t q̄ētē debemus ſ⁹ illoꝝ ſalutē· ū nos
ꝛ bū ambulantes imitando ū dirent· uū ū nos
ſ⁹ dū laudēt q tāles nos fēc· Nō ꝙ uolutatem
t głam uām querimus· ē placē hoībꝫ uolum⁹·
ſ⁹ gaudem⁹ placē eis· ꝙ bonū ē· ꝑ uolutatē ꝓꝝ
ū ꝑ uām dignatē· ſtāq; apte· ꝛ ūle hoībꝫ recte
placē ducebat· q̄ eo ꝙ ū dō placēt ituebat· ꝛ
placendum ēt hoībꝫ recte ꝓpiebat· ū ū h ap
petēt· tāq; mcel recte ſcīꝫ· ſ⁹ q dō placē· ū poſſet
qui non ſeh⁹ quos ſaluos fieri uellet imitand
ꝑbet· ſ⁹ ſic ꝛ apto iſta cēna uidebāt· ſic· ulla i
cūgio uidentur cēnā· Dic⁹ ꝙ luceāt opa uīa·
coram hoībꝫ· Holite facē tacā uīa· coā hoībꝫ ꝛ· ū ul
los arguat· q̄ uētulāt opa ſua ū ſinē bōꝝ opū ſuoꝝ·
laude hūī ponāt· eandemq; laudē· a ꝓcede
ꝓputant· opum ſuoꝝ· ō aut· ū uideamus
abeas· a· uolite· ſic facē· coā hoībꝫ q̄cq̄d boī
facim⁹· ū uideamus abeas· ꝛ ū ꝓpter finē bōꝝ
opū ſuoꝝ· uideri abeas· Holite hoc facē· finē· ul
tra porrigite· intentionē·

Notum eſt uo
bis eu angli
um q ego ab
hominē· q
ū ē ſecm homi
nē· Neq; enim
ego ab homine
accepi illud ne
q; didici· ſ⁹ ꝑ
gelatione ihū· ſ· michi ihūnxit· ſ· neq; di· abho

Dnōtū ſit· a· ō ū ſua
dō· ꝛ ū placeo hoībꝫ·
ſ⁹ hūī· ex hōmunco
q eūgliū· q ꝙdico
ū ē ſecm hominē· qd
ura aut notū ſit· u ē·
ſit⁹ q eūa· q eū· a
me· ū ſecm hominē·
docentem me· ſ· mu
nentem· h dē ne for
te· ī dubitēt· ꝛ rel
ꝓpē· h ad id q ſupra
dixī ſuam ꝓlonam
cōmodans· ſ⁹ ū ab
hominib⁹ neq; pho
minē· ꝛ uere· non ē·
abhoiē· neq; ſit· e·
ac· il ab homine· ū
hōme eligēt ad eūa
gelizandum· ſ· michi ihūnxit· neq; di· abho

ag· i· u· deter
moē i mōte·

abſ·

reuelationē
thyx· Audi
tas ſ⁹ cōſula
tionē meā a
liqñ iudaiſ
mo qm ſupra
modū pleque
bar· eccłiā deu
ſ⁹ ꝛ expugnabā
illā· ꝛ ꝓficeb
am iudaiſmo
ſup mltos coe
taneos meos·
ingenē meo·
habūdantius
emulator exi
ſtens ꝓtiū
meaꝝ traditionū·

munē docentē me·
ſ⁹ ꝓpter· ꝛ· ꝓpin·
hūī oīa dare oſten
dentem· audiſtis ꝑ·
a· uē· ūdicta· ab ho
mne q neq; añoūſi
one neq; ꝑ· q ſūā nos
ipī facīs· ex ūtio illius
ꝓpīs· audiſt· cō· m·
alq· ſ· dum in fide eius
eram· qm hūī· ī iu
ſ· dū uidaice iuuebā
·ſ· q ſup m· alios ꝓſe
quendo· ec· di· ꝛ ꝓpi
anos· ꝛ expugn· il· i· ſi
deles affligebam pa
nus· ī corpe· ꝛ ꝓfi· ī m·
implendo legem· de
fendam· ꝓficebā
dico ſu· m· ū dico ſe
uel· ſ⁹ coetaneos m·
qui plus laborabāt·
qm ſenes· ū dico ſu
ꝑa multos ꝓfectos
ſ⁹ q ſ⁹ ignē· m· ſ· u
deor· ꝛ qui ꝑ illius
legalibꝫ tm ualui ā
alia reliqui· ſō q uos
meo exemplo ab eſ
dem· recedere· habū·
· a· ꝓficiebam· iu
daiſmo ſc̄· alios· ego
dico· ꝛ habū· alīs exi
mi exemplū alīs emu
lator· ꝛ imitator· ꝑ
traditionū· q̄ſ· ſ· boī
patres addidēt· ut

meaꝝ· q eas· q̄m ꝑ as ſtet eis ſtudioſe ſeruiēs
in q arbitrabāt obſequiū· habebat⁹ apt zelū
dī· ſ⁹ ū ſcīā ſcām· ꝛ ꝓuidit· d⁹ eius bonā emulatio
nem· ſ⁹ de ēt· ſciam· ꝛ ꝓuid eū idoneū· q q tā
fid⁹ erat ire munitā· cōſtatio ēt ire mariā· ꝛ
iō· ſ· ū cōſtatio ēt ire marinā· Qū x· a· aū cō

ꝓfiteri ſum uo egndo peregrinatiam

Qūa placuit
ei a me legya
uit· de utoma
t⁹ me· ꝛ uocauī

ūſionē· apuit me ſibi
dicſſe· ſ⁹ neq; ꝙ dici eū
gliū abhoiē· ſ⁹ ado tm
ū h ē· q aut· ē a· p· e· ſ·
dō q ꝓplacito ſuo fēc
ū ꝓmito meo q̄m ſe
ad ītiam· deuē· m· m·
ui mea· ꝛ ū ī mea cōū

ꝑgratiá suá ut reuelaret filiú suú ī me ut euangliz̄arem illum ī gentib̄.

Continuo nō acq̄eu carni & sanguini. neq; ue nu ierosolimā ad ante cessores meos aplos. abij ī arabiā et ītū reuers⁹ sum damascum,

sanctō. reuelare filiū. & ostendere quante potentie. & bonitatis. est filius suus. & te. si. su. ī me. i. ī mā intelligentia uocatū me. de mala ma. in bonā ꝑ ꝓmissū meis. h. ꝑ g. su. ad hoc uocatū. ut eū gt. il. i. filiū ī gē. sc̄z ꝑ me uocatū. ad hoc ducē. me potuit. ānūc. q̄ aliqs nascat. sctus dō. q̄ sanctus sit. & q̄l. yhūs de cetera lex. ꝓmulgē. ꝓmulgāt. & formatē mundo nouitatē. ā g̃. ꝓfect. futuros. ante q̄ sint ēuulgata sacra. ut sit. & iam natos. q̄s uult ꝑ gram uocat. & uult sit. sic̄ paulū uocauit ꝑ gram ī anūciaret xp̄m. Vt occasionē g̃ ostenderet adō est. l. q̄ē. & q̄ nullus ē. aut. sē. & uo. seā

Continuo. nē. a uocatū me. & reuelatū filiū & continuo ꝑdicauit ī struct adō. nō ī aliū tenēd̄ q̄ ꝑdico ihoīb; ēt dendū l; dō qui me uocauit. & hē. q̄ aut. ex. ñ a. ē. nē. Vt iustice ꝑ intelligit dō. sec̄. me. d. m. m. mat; ꝑ intelligit. sina goga. uel rul mat;. & legrecatus; ꝑ phaul sed denuo q̄ legat. ē. & nē. ē. a. p. & q. m. sc̄. de. u. m. m. & denuo phaul seq; q̄ erat sec̄tatus; sinagoge. uel

Deinde p annos. tres ueni. & ui. pe. ī hierl̄m uidere cephā. & mansi apud eum diebus quindecim. Alium aut aplorum uidi nisi iacobum fratrem dñi,

fi. su. ī me. uo. me. ꝑ. g. su. ad hoc. ut eū gt. il. in gt. h. ñ mutat. & ego ex. ñ ac. ā. nate. ñ continuo. acq̄eu. a. ut nunc. l; ꝑ acquieuit. S; aut. ex. ac. car. & sa. & ut ecus l; potius respuit una. t. p carnē. & sanguinē accepit. ꝑ plures quos gñe. l. uidos. quib; ñ cōsensit. ī legis obseruatione. & ꝑ ꝓsecutione. neq; ue. ie. ad añice. m. a. & q̄ante me cūderet. una cōstat. q; ñ abeus didicit eū gtum ēad eos. ñ uenerim. q; non op̄ erat electo adō l; alios ꝑdicare i arabiā. & nullis aplorum ꝑdicauerat. nūm. ceū. sū. da. & ut pē adhuc rudis ꝑ dicauit. Deinde p annos. tres ueni. ie. ui. pe. & duxi. ad ab eo l; uidere eū. ꝑ affect.

ierosolimā ad dere petrū. et mansi apud eum diebus q̄ndecim. Alium aūt aplorum uidi nisi iacobum fratrem dñi,

aplat. & ui. pet. & sanct. mefore sibi coaplinat. ap eū diebus. xv. mā si receptus abeo ut uerax. & coapls. ꝑhi ostend. se nullo mō dissentire a balijs aplis & sub murrabant. sine emulo. Alium a. a. ne. uidi. nisi a costat q̄ ñ a balijs discipulis. & hoc ne uidi dico. nisi. ia. f. d. h. ē. iacob mi nor. quidictus ē. fr̄ dñi. & minor. quia dictus ē. fr̄ ꝓ

Ita q; iacob alphei minor dictus ē. q; eo poste rius ꝑ ad elit. fr̄ dñi dicē. ut quib; dam placet q; filii fuit matteret. & ut ꝓ simulitudinem sc̄ar⁹. Vt pocius q; nepos fuit patruj. & cleophe. ebrei ex̄ germana. & sanguinitate exp̄ate patrui. & matris. uocat. Vñ iesus fr̄s dñi dicē. hē iacobum. & fr̄s eius. his ūb q̄ dā legtes de ultima apocphoy. sulpicantes fr̄s dñi stantes. ēt filios ioseph de q̄dam mulierecla. S; cōlobnos. fr̄s saluatoris h; intelligē debem⁹. l. filios alphei. & matr̄ eius mat; iacobi minoris. & ioseph. & iude. & tribus modis ūb sc̄ripturis diuinis fr̄s dicuntur. l. natura gentis. cognatione. affectu. Hara. & elau. & iacob terre ū onis uidi fr̄s dicit. & ille. Vñ i deuto nomio. Si emus fr̄m tuū. que. hebraice. nē. suē. Construue sic̄ re ꝑ nape q̄ dns elegit eū q̄ sit. de fr̄ibus tuis. porro cognatione fr̄s uocant. q; de una familia. & ex una radice. turba diffundit.

Jesus adhelmidiny;

Beda

ofr

Jesus ō quida manicheū.

Jesus ohelmidiny.

Jēr

dg

dg sr ep
uacobi

lectm q̄ ꝯbrabā i genesi trēm appellat. lōch ducēs. hȝ
sur ryra ūme rte. q̄ trēs sunt. nacob. labā. trēs dūr. af
fectu. trēs dūr. q̄ ois rani trēs uocāt. vr tbi. Ecce q̄ bon
q̄ uel quā hā. t. i. u. rdns art. Vade. rdie trib; meis pmo
i cōmune ois hoies trēs dūr. q̄ abuno pēnatis. Illos
g trēs rappellatos. rtelligo cognatiōes pulegio. Ia
coby x trē dūr ex filiis ioseph. de alia uxore. t ex eog
natōe mane matȝ ei debet rtelligi. S eā.

Qve autē scī bonū
b. ecce cōtrādeo
q̄ nūc aos deū
uenu in partes
syrie. rsalilee
Gētes. gr̄es. ī. u. l. hoīes. q̄ gētiles. ē amalo. ē. rsrāēl. ē amalo
Ota autē a signo ta
ce ecclīs. uide
que erant i ypo.
Tantū ā audi
tū habebāt q̄m
q̄ pleq̄bāt nos a
luq̄ euāgliz at
fidē q̄ aliq̄n ex
pugnabāt. rime
clarificabāt dn̄m

lōq; non

Qve. nē scī. u. deme. ee. oibz pa
tet. q̄ nūq̄. rh̄ dico.
co. dō. v teste do. Jūr
at apte ū etātē q̄ die
q̄ pfectū ista necētate
compulsꝰ. utāt q̄
nulli h̄ fuerit ū ēdere
ea. ābz ū exped. ūno
ētatē. imo exped. ut
ētat. rudeo q̄ pl̄e h̄q
amalo ē. rsrāēl ē amalo
uratus amalo ē ēdem.
aut. siq̄s amplius fuē
malū ē. l. q̄ amplī
amalo ē. S eā. Deus
uenu. p̄dicare. inpa
tel. h̄. r a. eā. ā signo
tus. fa. v pfectā co
pis. ee. nu. q̄et. ī pu
nsidep. q̄ patet
q̄ nec ecclesie uide
me docuerūt. q̄. s.
erant. pse. ñ ad myr
te. ecclēsis gentium
Tantū a. ha. au de
me. v. q̄ de me audie
tāt memone māda
uerāt. h̄. s. q̄m. q̄ ple.
n. alu. s. dum. ui fi
deles erat. nē ēiā age
ri. r. q̄m aliq̄n. ex pug. r q̄ dere dustica magna
nasc̄ admirato sub dē rime. v ime a cōūsatione
q̄ificabāt. t mag. d. v magūē p̄dicabāt. q̄ grā
sua. me cōitur. yt. cla. d. ime. v meo exēplo p̄di
cāt el t grās do agent el. ī q̄ eas p̄tin

Dēde p annos
xuij. tūn ascēdi
t eo solū mā. cū
barnaba assu

Deuj p. a.
xuiij. ar passioē q̄ fu
ert post p̄dicōnē h̄
rie. rsalilee. ē q̄s eert.
de lege ut rū teneda
eert aut. tūn. ascen. te
ñ at. uij. s. ascendi
p situ tre. ascē. dico
cū barnaba. quide
cū

mpto rnto;

patēr talsum ee. me aliud gentib; aliud udeis.
predicare. Ascendi a. ñ solū mea dispositōe
s. sed. re. di. rūdico di dica abiit tāq̄ maiorib;
Ascendi aut̄ scīm reuelatiō
one. di. rnullicā
itt eūglm. q
p̄dico ī gētib;

udeis erat assūpto
ro. q̄ de gentib; a
hinc ūi testes hūi q̄s
s. rnullū ēeis tāq̄ am
alios paulos. eūgliū.
x. q̄ p̄dico in gen. h̄
fecit. passionē. p̄di
cationis q̄ nullus erat
scrupulus. i docēd
apli. p urbanitatib;
udeis p̄h̄ q̄ art. rēm
ēl. ostendē se ñ habu
isse. secūdā eugliū ñ
eēt auctoritate pet
ualioy. roborati. Apls eī paul p̄r alcēsio
nē de celo uocāt. sū apls cōtinuet. rēeis eūa
glm offerret. q̄ ei dē loci etatis eēt. appareret ec
clia. illi iō ñ credet. s. ē cognouiss; eū. h̄ an
nūtē q̄ illū eoy cōione. unitate uuentē.
accedētib; p eū talib; sigl q̄lia. ulli o p̄bāt
ta cum dnō. cōmūdāte auctoritate. merit ū
ūba illi⁹ lic audiāt i ecclia tāq̄ illoy. sic ip
ūissime dyc lo cui. audiāt. ñ p h̄s nūi quid
rogo. v p̄dicaplis q̄ illo tē etant. s. z pes a
ētium. s. pūbū eoy ī me. ū os suos intelligi
nolūt. nonsolū q̄ tē erāt. s. z q̄ futi erāt. a nor
q̄ty p̄ea. ēd erunt ū eum credidert pūbum
eoy. s. aplōy. v peūglm. Quisquis ty myrpm
dit. euāglo ēdit. q̄ dam ē. et. uerbum eoy.
q̄ abeis ē. p̄mittis acp̄ apue p̄dicatū. Jā ty ab
ipis p̄dicabāt. q̄ ñ p reuelatiōnē ī ipm ūbū
eoy. paul accep. z p h̄ ūbū. s. ñ p eos ē accepit.
ad eo illud. ēd dit paul. vñ i nullū ēitt eūa
glm. r de ty accep. q̄ idem ūbum ē eis. s. ñ
p eos hūit. Ipa ty collatio. unam doctne
spem ecclas oī lepie. uarietate mōstrau. lep
si eū. q̄ d ñ si eugliō curasse legit. r nisisse ad sa
ēdotes. ut se eis ostendent. ñ ab humile. i telligūt.
ulli. q̄ sciam ue fidē ñ h̄nt̄ uanas doctnas pti
nent errons. Hulla pōuo falsa ē doctna. ē. q̄ ñ ana
ūa ut̄ misceat. Vera q̄ talis ī ordinate p̄mit
ta. i una doctna ligit. lepram. q̄ uni corpis colōe
diūsis locis uariat. atq̄ mactat. ū q̄ apls p̄dica
to abōi corrupt oīs lep̄ liba. monstrauit. ē. alijs
apls. cōtulit euangliū. Hiit ty si ēdem ecclia
ei. q̄ fuerat ē dño.

Deorsū aut̄ his

eorsū a. a. ēculi. ē eis.
euaglm. l. leorsū. v le
patim. ēculi. ē eis. a

dg

dg

dg sr ep
uacobi

dg

dg

dg

qui uidebant ee aliquid nefoꝛte mutacii curte rem. aut cucur rissem. Sz neq; tm̃ qui mecũ erat cũ eet gentilis. cõpulsus e

uidebat. ad ee. vel aliquis auctoritatis. ti publice coꝛã oĩb; nefidelib⁹. eruderã. a putabat. legẽ ee seruanda. fidei scãdalũ nasceꝛ. Sc̃dõ ille exposuit euglin. etiam exposuisse coꝛã oĩb⁹. q; ñ ió qd aliq; falsa doctrt. ũ scdõ ille pauonibz ũa dicer. sz ppt ueritatẽ firmos. q; ñ possunt oĩa capere. quibz aliq; tacuerat dicenda. p̃ tecus. aliqñ enĩ ad uerit tacere nefoꝛte. a ió nulli ees lucet nefoꝛ. ĩua. autẽ. aucuaꝛrissem. vel nequaꝛet p̃dicasse. ĩmulte. ip̃i dicõnis. ió opus appellat cursũ. protẽtu eloqo. Sz nec. a ille ũ solũ in collatõe. approbatus sed. z. ũ. q. mer. ee. eet gentilis. neq; cõpulsꝰ. e. roĩb; eoꝝ. aꝛt. vel potius erroꝛib; ame. ũ aꝛcedeꝛet. sz. suscepꝰ est ab aplis in societatẽ. in caꝛitas. Cur g. nullus uos galathe. aꝛcadi. cur ultro a gra recedẽtes ad legẽ uultis. Sed pp. ee. a ille ũ solũ aꝛt. ũ e. cõpulsꝰ aꝛcadi. sz. neq; ad horã. in alia cessim. a cõuictꝰ de lege subiectionis eoꝝ. qui legalia salutis. necia p̃dicabat. Cui a. alia cesseꝛit. ũ in caꝛitatõe timothei. cur ille hic cessit. Re. uel pp falsos fres. qle fingunt amicos. subintroductos. vel in loc ũ etiam apti latent introductos. audis. q; ꝯ. infideles p̃ simulationẽ potiunt. p̃ falsos fres moliebantur. qs sub spe reli

Sed pp subintroductos falsos fres. qui subintrauerunt explorare libertatem nram. q̃m habemus uxorem. ut nos in seruitutẽ legis redigant. neq; ad horã

gois in userat. ũ explorauerit. q; libtas e nob. in fide x̃. ũ subd. a. l. falsi fres subintroierit. vel ũ subabiit pacis. z hui⁹ libtis in troierit aliũ q̃ndo. aliũ fugiendo. explo. l. n. ut. l. accusauerit. libtatẽ nram. ũ. l. accusauerit libtatẽ nram. qui hmõi uxorẽ habemus. vel in fide x̃ non ut eam teneret. l. ũ aliq; cõtemptõe. habeamus redundi seruitutẽ legis. vel in cãnalesl obseruãtias aq⁹ libus. sum. p̃ fide x̃. q; si esset una ex eis

hoꝛã cessim subiectioni. ũ ũtas euangly p̃ maneat apud uos;

ap̃ gra ñ manet si oĩa undarunet. nõ h. ũ ad assertionẽ p̃dicatois sue oꝛtebat. nullatenꝰ uoluit ee. ũ ũtas p̃ dicois mõstret. Et nota q; in hys oĩb; sic cõmendat legẽ ñ tenẽdã. pro

bat. ꝙ subd. ũ ũtas. ee. a ió in nullo cessimus. ũ ta ũtas euã. pua. ap̃ uos. Idõ ꝙ. h. ñ cesset caꝛitatẽ dando cui ne occasionẽ daret. eis. q̃si ũ nulla occasione dicebat caꝛitatem. saluari ee. ũ posse. z addecepatõnẽ gẽtilẽ h. z paulũ sectare. z tabat ab hi ũ ũ nõ obstaret. arcũ adit timothꝰ. p̃ scandalo. uidoꝝ. ne uidis sic uideꝛ detestary circumcisionẽ sic ydolatꝛa detestanda. e. cũ illis. Si p̃cep. hãc sathanas p̃suaserit. Io g. ñ fec. in tto. q; timotheo. ũ ostenderet. illa sacrãta nec tã. q; nec ia debet appeti ũ tam q̃ sacrilega debet dampnari. vel alia ratiõe.

Quidam. codices latini ñ hnt. neq; sed q; ita p̃ legi. a tmus ñ e. cõpulsꝰ circũcidi. l. alibi. adhoramus. sed ũ in circũcisione timothi reddit. x cãm. q; cõpulsus e facere. q; nolebat. l. p̃ scandalo uidoꝝ p̃ue nes calumnias falsoꝝ fr̃m. q; pat erat cõmouere. ad unionẽ siluani filii uide in circũcisi ordinauerat ipm. ih̃m. q; aut cessim dico. pp̃ f. f. subitũ. i. loc ũ ego timotheo. z alias erã. q; tto. explo. l. u. a. h. ix. ihũ. unos. red. i ser. te. q; cõtacẽ neq; et pp̃m. ee nos exterme. moliebat. ió cessim. subiecti oi eoꝝ. circũcidẽdo. timothm ad horã cessim. ita. ũ ũtas. euãgly. p̃ma. ap̃. uol. q; hñt q; neq; circũcisio ad oferr. ner pp̃ium. l. fides hui⁹ erat ap̃ uidos. q; ed ee. ee adebat filios suos. Attende diligent q; amb illã latinam ip̃bat q; dr. ũ ad horã cessisse dicat. se cessisse ũ ad horã ita dicẽs. ita ñ sup̃ dix. ũ ee. p̃ sum circũcidi. z subtr dicẽs. l. pp. subintrans. fal. fres. re. ab qb; ũ sciat ũ q; ad horã. cessit. pp̃ illos. Si a. pp̃ illos falsos fres ñ cessit. sic legit. i. q̃bda codicib; ñ uolũtate. ñ cessit. nam cessuros seligerent. sibi ñ ee. l. pp̃ illos subintro ductos falsos fres. ñ cessit. Si g. cedendũ ñ fuit. q; fr̃s falsi fres dñi. quoq; beneficio ũ fec q; facẽd ñ erat. Ergo sibi e beneficii. p̃stiterit. apl̃o. q; hoc. ca ñ cessit. e cedere ũ debet. et. z explo ratores dicti g. sibi illũ facẽ nolebãt q; factus erat. g. pp̃ illos ñ fec. Si a. ñ erat factus. sine dubio pp̃ illos fec libtã. hi dicat. q; cessit. z hystoria sua ee. clamat. ãm. ad horã. negauer. se cessisse. ep̃ bet. pp̃ uidos thymothm circũcidisse. ille et. posset dicere ñ ad horã eni cessit. q; ñq; cessit. q; si aliq; ñ cessit. q; m. ñ ad horã. ei. dicat. se cessisse pp̃ falsos

fiz sup se factum erat. aut ⁊ cessum pp fallos fiz ñ
cessit aut ñ cessum. pp fallos fiz cessit. vnū gradu
ob restat i eccliā cessit qñ nat. ñ spōte pp illos fac
es. qp se ñ faceret. hūiusmō sele ecclo tm otheo
à doluz ⁊ scandalū ndeoz cessaret. qpter erat cōmo
nē tm timoteū ⁊ sedulonē sullū filiū ndere eccliā
suscepet. ⁊ epm ordinaret. Defuiz a gēoy ñ erat
scādalū qr epta aploy ñ data erat ubi dicebāt ñ
oportē eos ecclas. l. hūdi cōtrel ecclas debāt filios
suos. ñ epta aploy h nebat ñ debz ad sigandū
vñ ñ tē. ꝺ pulz ecclas q degēs erat. s. timothy
filiū ndē pp explorātores ecclaz ē. sta ñ uitaz eiḡlij
maneat. l. qr iz nec pp utilitū. nec ecclie ad ua
let. ⁊ fides q pdilectionē opat. sed. Abbis a
qr decollatōe eiḡlij referebāt ad cō
mdationē mea. l. qlet. ⁊ qm ydiote
fuūt. ad cōpationem meā aliqū
. l. dū ilegerent. añq apti eent ⁊
lū. qui ee. a ya
lucuūs auctoritā
tal qr ēdño ābu
lauer. ⁊ ñ fugā
omeā. int fuer. ndebant dico. abbis. l.
falsis frib; qi quidū. ee. ad. canalib; hoib;
ndentur. ee aliqd. nam upi siz ad rsionē boi.
mnistri diz. x. nullus aliquid ē ñ upi ple.
Jam si upi ple eent ad. semp fuissent aliquid.
Dles a aliquando fuerunt. qr upi ⁊ pecōres ⁊
diore fuer. n. m itē. referrē a nich m pdē.
ihs tamen ie. qr ptra. ñ pz. nec obl. jmmutū
le pualuisse. dicendo ⁊. q. alu ē. idicat se ma
legalib; pualuisse. ut l; nich ñ siz ptinisse. nō
galathis. ñ sunt. curanda legalia diz. nē. ca
nō nichil mea mutē. qr diz. ñ ac. ple. ho. mag
nāt pua. ⁊ sū ple onum accepiōe oz ad salu
tē uocat. ñ reputaz utt. de lucta eoz. Nich ⁊.
t. a. qr iō ad pnoīa ñ recto qr pea qm siz fac
ficiunt. nichi ad
cōmodationē. l. qr
illi qui ee. alu. l.
petrus ⁊ alij qui
fuer. ēdño nichil
ꝛsu. ⁊ addiderūt
m. l. q patet q nul
lus iterior sum qr
dño adō pfectus
sū. ñ nichil erat qr

Abbis autē qui
debāt ee. aliqd
qle. si aliqs fuis
sēt. nich mea i
tē. Dz plonā
hoīs ñ accipit.
Nichil a. qui de
bantur. ee. alu
qd nich tuleret
m. Sed ecce cū
udissent qr ate

dutū ē m eiḡlij
pp ucij licē ⁊ pet
circumcisionē.
qr opat ē pet
iaptatū eccliē
onul opatē et
m. mtḡz ⁊ cog
nouisset grām
q data ē m mtḡz
cob ⁊ cephas. ⁊
ioh; qui debā
tur columne
ee. dextās dederūt
m. ⁊ barnabe
societatis.

i collatōe. i ee pfectōi addert. a ⁊.
utt umpsit thus
lensum. dedit qm.
Dat tra trina. ye
diz ñ accepit. plonā
hominis. qr si tra
trina. yete. añi
pus cui talet nich
o ferrent ñ sustenī.
l; sm. m ⁊. rē. vt tra
unge. ⁊ legē. aut.
qm. sm id meā nich
inter ē. referre. l; h
dicam. qr qui ui.
ee. alu ui. dtu m
s; orta pol. opponē
insidiantū. cui ct.
q eiḡlim. p. adño.
credimus ē m. ut si
deu tra pncipalit.
sue. ⁊ petro. eiḡlim
circumcisionis. ype
⁊ dicit paulo. ut
ministret grāb. qr
petro dicat. i mi
nistret. uidis. ita ñ
dispūsatio distribu
ta ē illi. ut petro grāb; pdica
ret. sicā fecit. ⁊ paulus uidis.
qr ⁊. a ph; uidet. qr q opatus ē pe. ⁊ dicit qp
hūt eligendo eū. m aptarū. cui. ⁊ uidetur opat.
ē. mihi. ⁊ ad meū honorem ītḡz. cū uidissent ī
quam. ⁊ cog. g. q da ē. m. mtḡz. l. qr mira
cla fecerā quor gz ñ iteram ce. ⁊ petrus. ⁊ ia
cob ⁊ ioh;. qui erant hōnoratiores m aptis.
qr semp in secretis ēdño fuer. qui ui eo. ē. ⁊
sustentatio totius eccliē. qr ip la columpnā.
⁊ firmamētū uitatis dr. q ēnam sapiā edificaū
⁊ sustinuit. m vij. columpnis. quo nuō t unū
suras pdicatoz. qr sol et ponu pumūso. t septe
naria opatio spē. s. ⁊ insinuatur cum h mq uidi
sset. ⁊ cognouisset. de. m. ⁊ b. dex. ⁊ sigñū
locie. ⁊ ꝺsēsset. i societatē. ⁊ pauci. t. uolun
tatem dñi. ⁊ sentientes. ù ego ceim. pnī ip dica
tōe gentiū sic petrus. ut circumcisione. ⁊ hic.
alij apti obedirent. petro. ita barnabas paulo.
hō & inuenis aliq dissentire a illo ù ē ille sep
fectum eiḡlium. accepisse dixit illi negarēt.
⁊ aliqd uellent tamq imperfecto addere. sed
et nos. qui dedit. nobis dextās. adh unq ut

nos uem̃. ingens ipli ā marcalioē tantū. hz ad
diderunt. ut paupum. qui erant uiertim. qui
rerum suarum uenditarum. p̃cia ad pedes a
ptoz. poluerāt. me. ēē. ad opus illoz facendo
collectaz. Lecce plz pater q uobis egēbant. q. i
qz ipi monuer̃ nos hz facē. q. u hz. añ ām onu

Et nolingēs ipli aut icarū alionem tam
um ūpauperū uertim memo
rel ecēm. Qd
etiam sollicat
fuit hz ip̃m facē.
Quma uenissz
cephalamioc
hiam un facie
restitui ei. q pte
phensibil erat.
Pruulty q̃que
nurent q̃dam
acocobo. ē gēra
bz edebat. Cū
a uenussent. su
brahebat. se
ggabat. se tim
ens eos q̃ ex ar
cūcisione erāt.

tionem illoz. ego
z hunsollu. studiu
facere. hz ip̃m. ūmi
nus diligenē. q̃lli
p̃cepunt. hō p̃i cū
uenissz petr̃ antio
chiam. luce hz iac
obz aptoz non lega
tur. un facē ei restitu
ut paul. yū subdit.
ea uenissz. te. q̃ ipi
mnch. cōtulerē. hz
ego atuli petro. q cū
uenissz. ce. antio. ā
loeus gētiū. e. ego
restitui. tanq̃ par hz
hz. ñ audere. t. facē
ut sciret. se ūumpa
tiem fore restituēdico
eundem i faciem ei.
q̃ ñ aīad ūtrebat u
dicendo. ñ ūi o ecclo.
hz coā omibz q̃bz no
cebat. ñ ūtemere. hz
fecī. q p̃ rep̃. e. i vdigni
reprehensioē. p alīssz.
ūple. uē. q hz ūu

Pri cēm q̃uenirent.
q̃dam. uidel. abiaco.
ecclie rem̃ solumta
ne ep̃o. edebat. petr̃
ē gentilz. ñ hīs. dis
cretionem habz.
Illi q̃ a iacobo uene
rant emulatores le
gis erāt. noīe tam
q̃ q̃ uere xp̃m. ūlegē
uenerabant. q̃ cūis
ti mūcebant gētil.
q̃ si solū eēt. ñ eēt rep̃
hensibile. sic. uppaul.
p scandalo aliq̃s ecc
lie. S; i hz ētra ū ē q
gēs cogebat iudaīza
re sm̃ exemplo. dūagentiz. se diuidēz. iudis.

se ad ūgebat. yū subd. Cū a. illi. ue. iude a
sub trahebat. se petrus latenē. paluz̃ occōes
ab gētiū. vsq̃. ē. vy pleggē faciebat ē iudis a
mens. ñ ab oz̃ hz. eos. q erat. ē. i. de iudea. q erāt
in firmi. yt etiam sibi rmi eēnt. p more suo iean
dalizarēt. hyg ne sē adalizarentur. s. paulū ih
de nutrent. tēz ē. iudis tāq̃. mdz simulaz̃ ē in
firmus idē sētare. Et simul. e. ce. u. q̃ erāt an
thiochie. vlen. tanq̃ discēt. ab oz̃. ta ut. hbat.
q̃ me. erat. doctor gētiū. ab eal duc. gētib̃ sub

Et simulatiā
one eōm sen̄ set
cētū inde. ita
ut barnabas
ducē tabeal
mullā simul
atione. Sed
cū uidissem q̃
ñ recte ambu
larent. ad ūtita
tem eūgly.
dixi cephe co
ram omībus.
Si tu cūdis
lis gentilit.
z ñ iudaice
uiuis quom̃
gēs cogis iu
daizare.

tēt. iul. hz iudaice cōm
esceiz. ū q̃ms recte ce
derēt. de legis iustic̃ pp̃.
abolitioē. ead̃ ūi mtūm
oē. q̃ petr̃ seagētib̃ subt
het. ici firms idē sētā
re. se simularet. hā si
mulato. gētib̃ iunlis
erāt. hōq̃ paul̃ petrū
redarguit. yū subdit.
Sed cū uu. ego lot. q̃ ñ
recte. am. ñ q̃ ad ūtē
tioēm. s. ad ūreūg̃. q p
hz p̃bat ūitas. ū gens
iudaizaret. di. ce. co. o.
q p̃ p̃ il saluādis dicē
ē. uoz̃ illi. o burgato de
lanarent. hō hz iude
erat error̃. qui palam
no cēt in sēto emēdare.
hūr accedit q firmitas
z cautas p̃r. aut ad nō
deū ē pasce ouel meas.
obburgatōne talē p̃to
ris pastoris p̃ salute ēgis
libentissime sustinebat.
ualebatq̃ hz ad magnū
hūlitatis exeplū ut eo
q p̃m ē discēt. cēm mutel
cē. z hūles. Sp̃ hz. petr̃
q̃ a paulo fiebat multē
libratē cautatis cē ac
benigne pietate. hūli
tatis accep̃. atq̃ ita ex̃
plum posteris p̃buit tan
to latius q̃nto ad mu
tand difficili. quo ū deligna
rēt maiorel sicū fortē reca tā
mtē reliqsset. atiā ap̃lōrum. corrigi laul ta
q̃ iuste. libranti. i paulo. z sce hūlitatis i pet̃
emmut. Dyri q̃. Si tu. ó petre. ēlis iu natōe

dz.

dz.

dz.

dz.

dz.

dz.

dz. i epta
dicez

ꝛgnie. gnale. ñ uu. uuus. ꝛgnuũ ñ uudoꝝ ꝛ
uuuus. qꝫ facebat illã dilectionẽ ꝯboꝝ uchꝫ fer
re. Ecce qañ fuit ĩ ciuitate uidauico dimisit. ad ꝙ de
bẽt facẽ. q̃ fuerit ũ galathe. ꝫ ꝺ uidz debent
recipe. Sing q̃ hĩ. quoꝝ. co. g. qoã quidẽ in
te purat. ee necessaria salutis uidau. cogebat ad
dẽ ñ docẽs. Si pro. l. ꝓ salutoꝝ ꝓplo ꝛ deh obui
gat ee. Hic dicat galathe. pet auctoritate ñ
ee. uidauand q̃ inh rephns. e. Dehac a rephe
sioe dissentit uidẽ. iege. ꝛaug. sic. ꝛ de legalibꝰ
um. p xpm obseruatioe. Jer. if. art petrũ ñ
ió obseruasse illa legalia q uellet ap xpm
seruari. ꝛ audis. sic ue. ñ debebant. l. i uani
fecisse. ꝛ dispensatoue simulasse. ne. l. uideoꝝ.
auctẽt nec ih peccabat. qꝫ boã ĩtoe. ꝛ dage
bat. l. si illu peccasset. qei qi ꝓplo uidauaret
ñ fuit rephẽsio uã qꝫ nullẽ eo rephensibile erat
l. dispsatoꝛ. ũ ph scaret gẽs ñ ee uidauãdũ
uidẽs tm aplm. ih rephendu aug. ñ dic. pet
seruasse illa legalia ñ dispsatone. l. ue qi eis
subiect. l. ñ ei spem ponẽte qꝫ aboibz uidis erat
seruãda. ꝛ ei ue peccasse. ñ illa seruãdo l. alios
suos. ꝓplo uidauare cogẽdo ꝛ fuit rephẽsio uã
ñ dispsatoꝛiã. aut ih iege. Ex hi loco ipius porph
uri. petr apaulo rephẽsũ. nob obic. uoles. ulli
mactẽ errons. ꝛ huic pcaltrat sicutẽ. ñ cmune
sicꝛ dogmatis accare ñ datuꝝ dũ it se ecctiay pn
cipes dissidẽt. qꝫ utiqꝫ facẽ ñ ꝛelliges. q sibi pe
trus rephẽsibil fuisse. utꝛa paul. i facẽ resistisse
dicat. nã utiqꝫ recte fecit. legẽ. ñ ee renecãda. qꝫ ioi
gnte q̃cqꝫ timet dñi ropat iustica accepte. illu
l. utiqꝫ cauta simulatioe dispsat. ille subtractione.
iste rephẽsione. ih uidis superbia. ꝛ gentiliꝫ dispsã
to tollẽt. ñ g. t paulo. t al. cqꝫ añ eos se abeis p
ea sepabat. petr ue rephẽsibil erat ñ ei paul. pea
cat. resistebat. Paul if. i pet hĩ ñ ophnde potuit q
ip fec ñ arguẽ simulatione. e. ue re erat. l. fuit
h rephẽsion uã. l. dispsatoꝛiã. ñ petr. peccañ.
ñ paul. peccañ. argui. petr. x hic. legi iacob apl
auctoꝛ fuit hĩ decꝛ legẽ. p euglm ñ ee seruãda. q p
ulsionẽ timuhei. ñ erat. dñi sui gnis aialia adcome
dũ itũt. re gntiũ comedit q̃ ꝛ q̃nẽ de hac resolut.
Cũ if paul. ibãnabas iã ꝛ ulis mtus gntiũ uenisset
antiochiã. q̃dã de iudea descedẽtes dicebãt. fm lege
moysi. nemo potẽ saluus ee utiqꝫ. l. paul. ibãna
bas. ulli udeꝰ. q hĩ dicebãt ascendert ierlm. ada
ptos petrus uõ aut. dedit dns spm ut hic. ihc. i
nob. i
nch dixit. it nos. ullos. fide purificans corda
eoꝝ. q̃ do g tẽptatis dñi. i ponẽ. iugũ. qꝫ nec nos
nec pres nri portare potuim. l. pgnũ ẽdimus
saluari sicut illi. Petrus utiqꝫ bñsentit. de abolẽ

ndẽ legis. l. simulatiõ. ptimore iudeoꝝ ne occide
ntiũ. a se discedent. hic pdet ggẽ simu
latiõ. paul. p simili meru. ut i ecclia oe unoth.
ꝛ pẽ q coma. eruoꝛ nutriut. ñ nazarei chis
gr lege cap. totondit p mitra. i. ierlm. o filio ia
cobi. ꝛ plbiorũ pficat sed lege i replũ i ciuitu ho
stia obtulit. Ecce q̃m uidis iudis fis e. ih g officio
lo iudaico. l. honesta dispsatioe. ꝛ pet legẽ agẽ
tib legẽ gallee. ꝛ paulũ eruthesse. ego imo alijs aime
exponert. ut ap loꝝ prudtia demostret. ꝛ blas
phemãtis porphyrij. i prudtia cohercẽt. ag ũ
die ecclesiel de gntib onie legis labatos ee. de iudis.
ũ ẽdntes legi subditos ee ñ peccare. si ecclesiã
ꝛ sacrificat. modo spẽ salutis in eis ñ destruat. ñ
peccet. pet iudaizat. l. q cogit gẽs iudaiza
re suo exẽplo. i q̃ solo. paul rephns eũ ñ recto
gntiũ. ũ sit rephẽsio uã. ñ dispsatoꝛiã. aliqn
mutẽ e paul. Si ih fec pet q facẽ debuit mutẽ
e paul. q eũ indic ñ recte ãbulare. ad ueritatẽ
euglij. q̃ q̃ ih fac. q facẽ debet. recte utiqꝫ fac
nõ falsum de illo dic. q dic eũ ñ recte fecisse. qꝫ
non eũ facẽ debuisse. Sic ãt uerũ l. q̃ sisse paulus
uerũ e q pet. ñ recte ãbulabat. ad ueritatẽ eua
glij. ego q de illud petrũ sic egisse credo ũ gẽs.
cogeret iudaizare. hic ih lego sẽp fisse paulũ q
minutũ ee. ñ cdo. nõ ñ recte agebat. ih pet qetiã
ee euglij ueritate ũ putaret q̃ cẽ debãt i xpm se sii
illis legalib saluos ee. ñ posse. hic ih ꝛ rideꝫ ãt anti
ochie q exẽcatioe cẽdidate. Jpm ũ paulũ cdo
sibi egisse qñ tmoꝝ cẽcidit. t chenes uoti
p solut. t ierosolimis iacobo monit. legalia
suscep. ũ putare uidet. pilla legalia. salutẽ
dari. q̃ ne illa q̃ iumbis suis ds ti fuisserat tãq
ydolatrã gntiũ dapnare ẽdet. hic ẽ enũ q illi iacob
ait. ꝛ videl iosp ti q̃t multa q̃ iudea. q̃ cẽdidit
ix. ihc os emulatio ẽs legis. Audiet a dete.
q dilatione docetis a moyse eos q p gntes q iu
deoꝝ dieꝫ ñ debe circucidere filios suos neq̃ secũ
m consuetudinẽ igẽdi. qd g ẽ. Utiqꝫ oportet conuenire
multitudinẽ. audiet. q eũ te sup uenisse hic
q facere. q̃ t dnis. Et nob. uiris. uris. uoti hinc el
sup sedis assumptis. sanctificate. ẽ pisc. ꝛ sacerdos
ee falsa q̃ dete audierãt. hic ũ opinor obscu
rũ ẽ. ꝛ iacobũ hic mo nuisse. ut scirẽt falsa ee.
q̃ illo audierãt. hic q̃ ẽ grucis cẽdidisset ñ
emulatoꝛes legis erãt. quis sic ea uolebãt obser
uari tanq̃ sibis ieugtio salus cẽdẽtib ee ñ pol
sit. hic senserãt paulũ uehemtissimũ q̃ ẽ p
dicatorẽ. ꝛ ministrum eoꝝ marie. ad usũ abemut
eũ noue legis q̃ si intelligebãt. q̃ ao audis fide
liter illa tẽ obseruari debere. l. pp cõmendã aue

tortate duum. ꝛ lac̃m̃oy illoꝝ ꝑphica sc̃tate
ñ ꝑ aduꝑsꝰ eũdã salutẽ ducebat. paul grẽ ꝑdi
cauꝭ egꝰ. dapnauelegẽ moysi. ñ lacelegã. nec
ꝺ mãdante sc̃pta ñ ꝺ falle ꝯmutacoĩs iudia
oluere poles ipe udaraũ. ostẽdes ñ ea ee. lacle
gã nudis. ñ cꝰ dolata gũb. ñ ñ ee. nec ciam
salutꝫ. Porro apli ierosolimis dec̃uerat neoſſ
q̃ tẽ udos udaraue. phiber q̃us ꝯ ꝑos ꝯana
cina ñ cogẽt. ſtaq; ſiꝑ ꝺ apſoꝝ decꝛ petrus
hũc illã ĩ antiochia ſimulacionẽ. q̃ gũl cogẽt
udaraue. ũmrũ ſi paul ꝺ thgebat eũ ube debe.
aſſerere. q̃ ceteꝛs apſis ieroſolimis dec̃uſſe
memnat. ſia ꝺ aũ illũ ieroſolimitanũ ꝺ eiuũ
petꝛ fec̃. ñ ſic mrũ ẽ. q̃ ꝺ nolebat paul ñ mu
de ꝺ ſubtrahẽ. ꝫ fidenter aſſerere q eũ paũ ſũre
tã nouat. ꝫ q̃ ceo ꝛuleꝛat eũgliũ ꝫ q̃ ĩ cornelĩ.
uocõe ꝫ dumꝛ de hac re eũ amonuit. accepat
ſiue q̃a q̃ illu uemſſet antiochiã qs ꝛmue
rat. ẽgentib. eũ ouela udat. Noꝝ. negam
petrum ĩ hac ſc̃tia fuſſe ĩq. ꝛ paul ſũt ñ
ꝫ tẽ eũ q ꝺ ĩeate uerũ ee. docebat. ꝫ el ſimula
cionẽ q̃ gẽs cogebat udaraue. arguebat. q
ſic illa oĩa ſimulatoue gerebãt q̃i uerũ ee q
dicebãt. q̃ ꝺã. ſ. c̃dũt el ſiñ lege ñ poſſe ſaluaꝝ.
ĩ ſc̃tate ñs ſiñione. ꝫ ſimulacionẽ ꝛmore
perꝺ ĩ cidat. ũ de illo paul ñe. ſc̃ebet. q eũ ꝛ
uiſſ ñ recte ãbulãte. ad ũitatẽ eugliꝝ. eiq ne
ꝛiſſime dicet. q gẽs udaraue cogebat qꝺ
paul utiq non faciebat. obꝝ illã ueꝛã uiã
ubi opꝺ erãt. obſeruans. ũ damp̃nanda ñ ee
mõſtraret. p̃ dicas tũ inſtant ñ eas ꝫ gr̃a fidi
ſaluos ſi. fidele ſ. ne ea uelut neceſſaria q̃ſq̃m
ſuſcapet. Poſt paſſionẽ. ꝛ reſurrectionẽ nã
q ꝺ ñ. ã reuelata fide. amulerãt. tã q̃ ꝛrã of
ficꝰ ſuu. ẽ ꝛtũ ſiñ detũcta corpa deducẽ
da erant q ꝺã m. ad ſepulturã ũ ſimulare. ꝫ
religioſe. ñ erãt deſerenda ꝛmuo. ꝛ inumcoꝝ
obtrectatoĩb; tã q̃ cautũ moꝛtib; p̃icienda. Jo
nẽ q̃ſq̃s ꝛanoꝝ. q̃ius ſit ꝛcrucis ea celebrare
uoluũt q̃i ſoꝝtos cineꝛes ciues ñ erãt p̃ deduc
tor tbaulus corpꝰ ꝫ ipi ſepultẽ uidlatoꝛ thamꝫ
ꝓceſſu ꝓꝰ. obſeruatoes ille aboĩb; ꝛamꝰ. ꝫ
deſerende. ſtẽ aplm paulũ ĩtrogãs. ĩtrpello2
reꝓꝛo ĩeo q ſc̃ꝑſit ſeuidiſſe petrũ ñ recte ãbula
re ad ũitatẽ eũgliꝝ. eiq ĩo reſtituſſe. q illa ſimula
tioe gẽs udaĩare cogebat. utrũ nẽcm. ſc̃ꝑſi
ſeꝛit anñ. nel eo q̃ diſpẽſatiua falſitate mẽdẽ
ſit. ãbſit ũ eũ mẽdacẽ ſtiſſe c̃dam. oĩo enĩ renẽ
dũẽ. ĩ doctina religoĩs nullo mõ ee mẽdũ
ĩa ſc̃ꝑtub; ſcãy ſc̃ꝑtay c̃dend ẽ oĩo abẽ mẽdaꝝ
um. ne diſpẽſatoes ẋ ꝫ puteꝛ licẽ p̃ũtatiſ.

dispẽſatoẽ mutui fidei. q̃ diſpẽſator paulus
nob exhiber p̃ dubio uſc̃bendo fidẽ q ũtra
us diſpẽſatoꝛ erat. ñ falſitatis. ſ. ñ ꝺ uerũ ſc̃p
ſit dicẽs ſe uidiſſe petꝛ ñ recte ãbulãte ad ũi
tatẽ eũã. eiq ĩfacẽ reſtituſſe. q cogẽt gẽs u
daraue. Petꝛ itaq ꝛbanabe ſimulato mũto re
ꝓhẽſa ẽ. ꝛ correcta. ne ĩ tẽ nocẽt. ne poſtis ad
uitãꝺ ualeret. Quu ieroym̃ ita reſpõdet
ſcẽb ĩepta q paul c̃cẽt apte ẋ ſuſcep ea. q̃ ile
ge p̃ apũtur celebrãda. ũ docẽt. ñ ee. puru
oſa. huiq ea uellẽt. ſic apatibus plegẽ accep̃t
ꝺ odire. ſitũ ĩ eas ñ ſtruerẽt ſpẽ ſaluus.
Eſtaq ſũma ſiñtẽtie tue ẽdẽtes q ꝺẽ. de gũb a
legis one libos ee. deuidis. bñ facẽ ſila crificat.
ꝛ aꝛcidẽ. ꝫ ꝑ eugliũ bñ facẽ q̃ ꝺ aꝛat. ĩ ſac
ficijſ. ꝛ ceteis ĩ hereſim labuñ cheruꝛ. ꝛ ebroꝝ
q ꝓꝰ hꝫ anathamatu. q eugliõ mulcuerãt cultꝰ
legis q ꝺũ uolẽ nudi. ẏ ram ee. neutẽ ꝫ. ñ ſi
talel ſuſcapim̃. ũ i eccliã diſcaãt. q fecerãt ihꝫ
nagoga. ſathane ũ illi ꝛam ſient ſ. nos udos
facient. Deis legis ceremoiaſ his à ex udis
ꝫ. ñ ee peſuaſeras. ego ee ꝓmo. q ꝫ unicq ceꝛi
mone. udoꝝ oĩb; moꝛtifere fidelib. ſimꝫ ſi le
gil x ẽ. ſtẽ lex ꝛ ꝓphe uſq ad iohm. ſtẽ ieremas
o ſũmabo reſ nouũ ſtẽ do mũ iſrl. ũ dicẽ ꝓ gũtũ
ſ. udil ũ ñ i ueritate. ſtẽ uuat. ſ. i nouitate ſpc
ñ ꝫ ille ceremone reſi differẽt el ſi t bonũ ꝛ ma
lũ. ſi obſeruande ꝫ ſaluẽ aſſert. ſi ũ ſaluẽ ñ
aſſert. ũ ꝫ obſeruande eas obſeruare tu dicis
bonũ. ego aſſero malũ ũm q̃ ex gñali. ſ. ĩ q̃ ex
udaico ꝓꝰ ẽducunt. Dos natã. ſc̃. Cõmdata

Nolnatã udi auctoritate ſua ĩ
ũ ex gentib pec tõibz ĩcp agẽ. qꝺ
catoꝛes. ſ. ĩ ſimale obſeruãtie
uande oſtendẽs uſticã. ñ ex le
ge. ſ. ex gr̃a fidei. ee p̃mo exemplo
ſui ꝛ apli. ꝛ ab hac. q ex fide uſtificatis de
inde ſc̃ꝑtay atteſtatoe. tandẽ huãna ꝛ ſuetu
dẽ. Deinꝑbatoe tiaq legis. ſc̃ꝑ hꝫ plene agẽ.
q̃i ducẽt gẽs ũ debẽt udaraue. nũe q nos qua
ſiuũ ĩ lege ſam. eã ñ ſufficere. nõ ea ꝺ inuſta
ad rpm ꝺ iuſtificati. q tradic. nos. ſ. ego. ꝛ alij apli.
ſiuꝰ. na. uu. ĩ ñ pleuit. ſ. q̃ nẽ uideſiuꝰ. ꝛ ñ ſiu
ñ. pec. ex. q̃i pecoꝛes q ꝺẽ ſumꝰ. ſ. ñ iuſtis. ẏ do
ſarte. ẏ inuide. ãtende q ſic ĩ tẽ. ĩ tẽ uiuentes.
uiuiſoꝛes. nẽ ſc̃entes. ꝛ ſc̃ptores. ꝛ hñtes ta ſc̃ꝑta
appellare ꝛ ſi eũ pecoꝛes ualde uiqs. ꝛ q̃ub; pec
atoꝝ ſarcinis oneratos. q ũ oñ q̃ub; ĩ poſue
rit uidi exuerita ſiꝛbia. ꝛ q̃ũ ꝓ ſiu uſu eẽnt. ẽ eẽnt.
ꝛ p̃ pecoꝛes. hñ oñ ẽ. ñ ſc̃ꝑtis uſtarũ de illis

..dg̃. ad ſiñtũ.

..Jerz.

..Jerz.

..Jerz adſe.

..dg̃. ip̃s. ov.

dg̃

dg̃ adiez.

dg̃ adſiñ tũ ĩ ñda eũ. dg̃. adiez.

qcite ⁊ laudabilit̃ muat̃ ut̃ ſ lu peccō. Sacetes ꝛ

Sacetel x q nō uſtificat hōem ex opib legil ut̃ pfi dem ihu xp̃m nol uxp̄o thu ccdu mul. ut uſtifice ñ ex fide x. ⁊ ñ ex opib legis pp q ex opib; legis ñ uſtificat om nis caro. dicit. ſ x fidel g nos dicē uſtificari q pia ꝑma ē ex q impetrāt ceca ex fide uſ tificañ dico. ⁊ñ ex o. le. aliq̄n siue añ fidē siue ꝑfide fiat. ſ q. ⁊ q uidē ñ ē ex lege patet q ex opib legis ñ uſtificat. oīs caro. ⁊ quicq̄ qs ſ ier ill ñ uſtificat̃ uidē multo mi⁹ ⁊ peccā ergo.

Q dſi q̄ per uſtificari uxp̃ mueni ⁊ ipſi peccatores el. Nūq̄d xp̃c peccati minuſt eſt. Abſit. ⁊ deleri p̄cep. ſ. x. peccauit q lege destruxit. ⁊ deleri p̄cep. ſ. q̄ ⁊ ē x. ñ peccā. h̄ papiedo. q. ñ ego peccau de sere do. ⁊ destruendo. q ſi ñ h. re edifico q̄ destruxi. ⁊ ſ ſtituā ꝓuaricatorē de opib; legis. ꝓua me. ee. ſſtituo. ut̃ fortē ex his ub̃ ſimilit̃. posse obiicq̄ ſi ſide x. q̄ ante pugnabat ne edificat. ꝓuaricatorem ſtituat. ⁊ ullam ñ destruxi. q destruxi ñ pot̃. hāc x lupbiā ue destruxat. ⁊ destruebat. ñ o ſ ire edificaret ꝓuaricator fieret. Sed ex ꝓuaricator ē. q̄ destruxit re tallat̃ q destruxi pot̃ ea rurſ edifi

Sacetes x q ñ uſtificat hōem ex opib legis ꝓ fidem ihu xp̃m nos ⁊ nos in xp̃m ihu uſtificati ex fide x. ⁊ ñ ex opib legis. q ex opib; legis ñ uſtificabit omnis caro. Sup̄a

ad gal. ii. ad gal. iii. ⁊ iiii.

ad gal. ii.

ad gal. iii.

qui ſ lumi nata uidi. ⁊ñ peccores. ergo xp̃s ⁊ peccati ſ lumi. Sacetes q. hō. ⁊ uidet. quicq̄ in lege ſit ñ uſtificat. ero. le. ⁊ opa legalia. q̄s de lacrificijs ⁊ de aliis ſtigatus. ⁊ſ ul lo denq̄ modo uſtificat̃ ꝓ fidē x ihu. ⁊ q̄ardē in xp̃m. ⁊ q ⁊ ē. q nos. uidi ſic ⁊ gēs ēd. in x ihu. uſtifi. ex fi. x. ⁊ ſo io dic ex fide. q opa bona ſtruſtenti ē dare dat unic̄q ſcd opa ſua ſ; q opa⁹ ergia. ñ ex opib; gra. q fides p dilectionē opa⁹ michi operat. ⁊ ſup̄a dilectio di uidet. ⁊ nob. ꝓ ſp̃m ſcm. ⁊ ſup̄a fidel ēt in ob ñ⁹ dic ea dicet. ſ x fidel g nos dicē uſtificari q pia ꝑma ē ex q impetrāt ceca ex fide uſ tificañ dico. ⁊ñ ex o. le. aliq̄n siue añ fidē siue ꝑfide fiat. ſ q. ⁊ q uidē ñ ē ex lege patet q ex opib legis ñ uſtificat. oīs caro. ⁊ quicq̄ qs ſ ier ill ñ uſtificat̃ uidē multo mi⁹ ⁊ peccā ergo.

Q uodſi q̄ nos q̄dm. in xp̃m. ⁊ ꝓ fidē uſti cemur. q. ⁊ ſ; ſi ⁊ nos ip̄i in ſu ꝓ. io. q ſi mi. q̄ per uſti. in x. ⁊ ſi dicat⁹ ⁊ ſi inuent̃ ē nos peccaſſe q lege dimiſi. ⁊ m xp̃o uſtificā q̄mr̄ ē q h̄ ꝓ cap. ſ. xp̃c. ē my pec. ſ; numquid ē pec. minuſt. ⁊ q̄ minime ē ſi quis h̄ dicat. ſ. ab. ſit. in x. peccauit q lege destruxit. ⁊ deleri p̄cep. ſ. x. q̄ ⁊ ē x. ñ peccā. h̄ papiedo. q. ñ ego peccau de sere do. ⁊ destruendo. q ſi ñ h. re edifico q̄ destruxi. ⁊ ſ ſtituā ꝓuaricatorē de opib; legis. ꝓua me. ee. ſſtituo. ut̃ fortē ex his ub̃ ſimilit̃. posse obiicq̄ ſi ſide x. q̄ ante pugnabat ne edificat. ꝓuaricatorem ſtituat. ⁊ ullam ñ destruxi. q destruxi ñ pot̃. hāc x lupbiā ue destruxat. ⁊ destruebat. ñ o ſ ire edificaret ꝓuaricator fieret. Sed ex ꝓuaricator ē. q̄ destruxit re tallat̃ q destruxi pot̃ ea rurſ edifi

Sup̄a destruxi tm̄ h edifico. ꝓuaricatorem me ſtituo; Ego ex lege mortua ſum. ut deo uua. m ⁊ ſ; do. ⁊ ad honorē di. q ꝓ nā pol ſum. q ē x. cru ſū. cruci. ⁊ cruxi x. ⁊ crucifixi. ime ardorē pecū. ut nā ultra ad id. ñ extendat

cat. Sed ut ñ ē. q̄ re uera ē conatet̃ destruē. ꝙ ea uera ēt̃ ac destru. ut posse cognoscēt remit upām. ut ipa edificēt. ⁊ta. q. ſi q̄ qi dixi q ex opib; legis. ñ ē. incida. ruē. q. ⁊ q ⁊ nos ip̄i. ⁊ in lege. maior el ſumi. ⁊ uen. ſu. ñ opinione habui. ⁊ſ; roē ꝓbaui ſuiſſe peccores. ⁊ ea. ſ dñi ea ſubiecta ſeruiebam. q̄ ⁊ apparet. q ſumi. q̄rentes. ⁊ q̄ mi. uſtu. ix̄. q. cur. nix̄ q̄ erem. ⁊ uificari ut q̄ in lege. ñ eramus. uſtu. ⁊ ſ h̄ ē. ⁊ inos q̄ ea ꝓfecta eramus. ſumus. ea peccores. et̄ lex ut̃ q̄ p̄ x̄ paſſionē ſ ſeruat. minuſt̃ pecē. ⁊ ſ lex minuſt̃ pecē. et. ſi x. ⁊ñ in lege minuſt̃. ⁊ pecē. ſ. ñ q̄d. x̄ ē. m p̄. Ablit. h̄ ſ ē minuſt̃ pecā. q ñ in legis q fortē ut dēt. q ea. adipleant. ſ; ablit. q ip̄e. ſit minuſt̃. ⁊ q eam minuſtrauit. doces eam p̄ ſuā paſſionē ſeruandā. ⁊ ſi x̄ ñē. minuſt̃ legis ē uos galathe ea ſeruantes. ſ ⁊ta. q. ſu. q̄ ut̃ ē. ex opib; legis ñ ē iuſta q. ⁊ q nos ip̄i q̄ē. in. ix̄. ⁊ reuā cog uimi nos ñ poſſe uſtificari. ⁊ñ in ſeētes. ad xp̃m. nos dico. ⁊ iuenti pec. in lege. ⁊ ih̄ ē q uniq̄ ē. numq̄d. x̄. ē. m. peccati. ⁊ ñq̄d patitur xp̃c. ⁊ cedit nos relabi ad id q eramus. q ſi patet̃ ⁊ cedet̃. ꝓ certo nob ēt̄. minuſt̃ pecā. ⁊ ꝓ ons ſtat mi ſic̄ fuiſſ. ad le minuſt̃ uſtitie. ſ; ablit. ſ ſi q̄ ut̃ x̄ ñ ē. minuſt̃. pecā t legis. ego ſ. leq uar el. deſtr. lege ⁊ ba bil̃. uiuēdo. ⁊ do cēdo ſi. ego m̄ reedifi. h̄ q̄ destru. ⁊ lege. ſſti me. ee. ꝓua. ⁊ cē lege. ſpūalē. intellecta facio. Ego ſ. ple. ſpūali ⁊ rationalī mortuū ſū. le. nē carnali. mea uiuā. ut ple. le. m. ⁊ pancto rotatē legis ipſa di muſi. q̄ ei mortui nulli cānalē lenſū eius hōs. uq̄ lepē. ē. pro pham ſuſcitabit. oīs defūcti. uris ꝙm tāq̄ me audiens. ⁊ñ. ſ. ſū mabo. ⁊. nouū. do minuſtr. ⁊ holauſta ⁊ ꝓpec. ñ ē dyn ecce uemo. ⁊ alia. h̄ my. morti ſū. legi dico. ut uiuā. ñ m ſ; do. ⁊ ad honorē di. q ꝓ nā pol ſum. q ē x. cru ſū. cruci. ⁊ cruxi x. ⁊ crucifixi. ime ardorē pecū. ut nā ultra ad id. ñ extendat

ad gal. ii. ad gal. iii.

xvii.

timore dñi. qñ clamus hñs cane⁹ tyras. vñs fuge timo
retuo. car. me. vuo ar. qñ ẽxpo crucifix⁹ sum cruci.
s. ph̃ uuo uturab⁹. r. uigorem bñ opandi habeo
uuo dico iã ñ. e. l. canem q. id ñ ego sũ ille peccõr
qp̃. uu. ũ. ui me xpus tus. r. nouus x. appareat ime
ré sñs ũé ime ultrica mea. s. x. ad qd̃ g̃ lex ẽ ne
cia. Q dat. stld qd̃ rat. r. q ẽ. r. qualiter. r. p
qd̃ ẽxponit. qñ dico
me uiẽ. qp aũt nẽ.
uuo. r. bñ opari pol
sum. t. cane. corrup
tibili in q̃ẽ. i. cẽtuũ
uuor. r. q̃ fugie nõ
uor. in fide uuo. r. p
fidem ẽ. ñ plabonosa
opa legis. fide dico.
filis di. ẽ fidel ualẽte
põ. cum sit da filus. ut.
ostẽdẽt. ñ ẽ. nisi sub. s. gr̃ẽ
x. q. mane uues uurt. i. fide addit.
q̃ dlexẽme. r. ph̃ fides h̃t efficatiã. r. p dilecti
onem tã. non aliud sacrificiũ. s. l. emetipm. so
lũ q̃ tantus ẽ. attende q̃ filus se tldit. ubi
dr. r. p̃ eũ tradit. ut alibi art. apte qu̇ p̃ uo fi
lio ũ p̃ pẽ. s. r. pro bõib⁹ tldit ullũ. Si p̃ tldit
filiũ. r. filus tldit se ipm udas q̃d fec. fã
ẽ tldo pat fã ẽ tradit. i. o. a filio fã ẽ tldo
uda. una tel fã ẽ. ad q̃d dicãt p̃ẽm tlen
ẽ filum. r. filiũ tlentem se. r. udam tlentẽ
magistrum. q. ph̃ fec. p̃ẽ. r. filus uentate. u
das x. fec. u. p dictõe. videat q. ñ quid facat.
hõ dicãdũ ẽ. s. q̃ ão. r. uoluntate faciat.
Jn eodem tẽ. iueniũs dñm. unquo iueniũ.
udam dñm bũdicañ udam de testaũ. bũdi
cañ cautatẽ. de testaũ. unquitatem. dñs cog
nouit. salutem nr̃am. q. redempturus. Judas
cogitauit. p̃ eum quo uendidit dñm. filius
p̃ eum q̃ dedit pnobis dũla g̃ nr̃a. dũla
fã fac. cum tam sit una tel. ex dũlis eam lic
ut ueam. uũ amandũ. alterum dampnãd
unum g̃ificandũ. alt̃n de testandũ iueni
m. Dñ abẽ. a. q. p̃ẽ ex dilectõe tldi se.
ruus tificañ me. ex
ñ abrao. q. d. r. nõ
recipio legem q. ẽt
abicere gr̃am uel
lectiõ aliam ltr̃am.
que ẽ. ñ sum ut ge
gr̃ẽ de. ũ. ei cõpa
rem aliud. r. legẽ ũdi
cã plegem ẽ ut aã ũ debeo. s. ut. p. le. r. p̃ opale

gis quib⁹ uctis cõtidebãt. ultiad ẽ q. p̃. mortũ
ẽ gr̃ẽ. r. frustra sũ cã. In ẽsensati galathe. i. cre
dul;

mortuus ẽ. In
sensati gala
the. qui uos
facinauit uer
tati ñ obedire
ante quor oculos
xp̃s ihc pscript⁹
ẽ inuob cruci

pat eos. verbã ty. g̃ ual
centes. r. ẽpantes. q̃p
ũẽpatiõẽ cõmouet eos
ũ ratiões sequãtel at
tentius audiãt. a. ũ
ex lege s. z. r. fide ul
timã ẽ. y. ẽ. credulitõe
sepnob tldit. r. ẽ hoĩa
stent. ruinis ĩstruct⁹
frustul. o. dolendo di
uos ga. estul. ĩsultans.
q̃ nec se arcuentos.
cognoscẽt. r. ei pnus.
tente ĩstructi sũt ul.
q̃ suol tal. r. decepti
untati ñ obedire. ẽ ye

tyrul;

ritas eũ se ũgent nob. r. uos. ñ cre
dius. r. qui uos ita falsanaut. ẽ pli
mile h̃ dicẽ. a. ũ q. añ octos ẽ. ñ uideat⁹. sicut
magial. ludificatoĩbz aliẽ q̃dã octis hoĩũ ol
tũ dimittẽ q̃ sint. r. dicuntur. ille falsanatões. dr. r.
falsaũ siue falsanatõ uulgo q̃ noscer ĩ tantũbz.
Dicũt ty. q̃ p̃dã octi ulu urentel ũ. r. h̃ hoc. act
sacinatõ dr. p̃ tz. ũ huic pecco ĩ seruat demo
nel. Simile ĩ media tq̃ falsamul urit. Jmud ty.
ũtũ ẽ nocet ẽ aliena felicitate tabefat. s. z. his.
in quib⁹ aliq̃ bõa ẽ. i. capunt. ỹ ũ libro q̃ sa
pientia salomonis ĩscribit falsanatõ mali
tatis obscurat. bona. Sic tam ẽ ũ mundi tanq̃
falsanat el. no cuet. galathul. nup uix reuatis
ũ iden galathe. r. fide stomaco nauseant cibũ
spũ. euomuẽt. q. x. ex hac falsanatõe eueñt.
ostendit subdeul. aũ q̃ p̃ o. r. ẽ. falsanat estul añ
oct. q. r. in quor reputatiõe. xp̃s ihu. tã placi
p̃ẽ. i. dampnatus. r. in uobis. r. ũtis intellec
tib⁹ fallis. x. crucifix⁹ est. ũ purus hõine salute
nr̃a. Jn octis. r. sensib⁹ prudentiũ. x. uideat dã
nasse mortem. r. diabolum. r. in deũ. sed illud
osee. Ero mors tua ō mors. r. ẽ. h. ẽ unga moy
si q̃ ula ĩ serpente. deuorat. serpentes magos.
hic ẽ sumus sacedos ĩ lege. in morte q̃ sanĝ
nem prium fuderunt ignorant. r. obid metuẽ
tel. ad aurtutẽ refugiũ. sed ulciscẽt absoluebãt.
r. securi fiebant. amẽtu. sta morte. x. dampnato
supbo. salus nr̃a. p curata ẽ. q. in simulabat. i. ef
fabule. nomen domini. sepcim ẽ. l. ãmma autem
sum pontifex q. erat. tertiadecimatus. r. quor. ltr.
tetragy. que s. ioth. he. uau. eth. r. principium pal
lioĩs. unde. iste ach dicẽt. Jlle ẽ iste legat. sacerdos

gent ꝓ ꝑdam ẽ nob. ꝑ passionẽ auctor. ꝛ repator uite. ꝑdam amulle. vñ. q̃ ascend̃ lr̃ occasũ dñs nr̃ ihc occasũ em̃ mortis ꝙ ascẽd. ꝛ tum phaũ diabolũ ꝛ morte ẽ dampnãdo. s; octis stul tor uidr̃ dampnaturus. nñ. ꝛ eor sensu erua stycus. ꝛ ho ia. nulla spes salutis fit. Ihñs g uult ꝙ. ꝛ uilis ẽ monti. vt añ qꝫ. a ꝙ ie. p. ꝛ ꝑsep ẽ. ꝛ. ita fuit nob. nota. a añ uos. stulti. ita. ꝛ nob ẽ. cru. ꝛ itellectib; util. erat crucifyro. ut scireꝰ q̃lr̃ ita. ẽ. ꝛ q̃do erulet. vt ra ue falsam esse. añ qꝫ. o. ꝛ uñ ꝑsecta nob uidet̃. ille tan tus q̃ ex ie. ꝙ uo. ee. ꝑsep̃. ꝛ exheredat̃ ihñ nob ubis. ꝛ alijs. ñ debeꝰ pan. ꝛ regn. ꝛ hereditate. sua amittet̃. nedũ nob. ꝫ nob. ꝫ pdest. ꝛ he reditate sua amisit. nob. ꝛ uos. ꝙ. q̃ ait. cru. pde pñtionis i diget. ẽ dolore. q̃ addit ꝛ hic marie monet eos ẽ sidaret̃ q̃ pro emit possel sionẽ q̃ ieꝰ amittebat. vt ra ue falsam esse. añ qꝫ. o. x. ꝛ ꝙ. ẽ. ꝛ dñ plegẽ ꝙ nñ ihm deser tis. x. ẽ anob. ꝑsep̃. sic apilato. ꝛ ta pecis. sic pecaũ. pilatus ꝑ ch̃ando eum. le dñi iustificentur ẽ dñi. crucifixus ẽ in uo. ꝛ acrucifyxis pecẽ q̃ ritate ñ differt.

Hoc solũ uolo discẽ an ex opib legis spm accepistis an ex auditu fidei Sic stulti estis ut cũ spũ ceperitis. nẽ cne carne consumamini Tanta passi estis. sine cã sine causa,

hoc solũ uolo. ꝑ q̃ galathas i q̃ndo cõmouit cõmo tus est ꝑ i q̃rationẽ. ꝙ bat q̃ lex ñ ẽ obsecuãda q̃ ñ erea. si. ex fide ꝛ spiritus. ita. be. biducio. a. q̃ius ims fascinatꝰ ꝛ stultꝰ. ñ hoc. uolo a uob discẽ. q̃ h ado eu deꝰ ẽ. ut stulta doce q̃ aut. ꝛ h solũ uolo a uob scire q̃ si mch aliud eet. h solũ ad ꝙbandũ. q̃ ui tendo. ꝛ sufficẽt. aud illud. ecce costat q̃ accepistis spm. s. i ha bitauit. ꝛ ẽ h ostert q̃ spm accepistis an ex opib le. ꝛ labore ẽ q̃ nñq̃ hmõi accepistis ẽ. an ex auditu fidei. ꝛ ex fide q̃ audistis facilitate uenit. ex si de utiq; ñ ex opib legis. Ab apto ꝫ ꝑdicata ẽ eis fides inq̃ ꝑdicoꝰ ad uenit. ꝛ ꝑsciam spẽ sc̃a sen serant. sic̃ illo tpe. i nouitate uiuitatis ad fidẽ ꝛ sensibilib; miraclis ꝑsona sc̃a spẽ. appareba. sic̃ i actib; apl̃oꝝ. legit. hꝫ trin erat ap galathas

aũ q̃ ista ad eos ꝑtendos uenisset. h; g̃ lens ẽ. s. illis opib legis eet. talis uita. ñ daret uob spẽ leꝰ nisi crucifixis. s; sint dat uob añ q̃ opa legis stricte. sc̃ le endũ q̃ nñ de opib; marie tract. q̃ s; ipse lacrimis. q̃ ꝙ ñ ecclia. ubiq; grã fidei ẽ.

Bene ꝙ ait ꝙ opa legis. nã patres ipsi lacrimis patrum minoꝝ; acceperunt. ad lacrimas. pinet carcalio abbatũ ne in meme. lachrimas ihñ. i munẽ obser uantie. ad mores a. ñ occidꝰ. ñ mecabis. ihñ Jnobseruãs ipse a suis ꝛ intelligãt. seruãt. sola ẽ. q̃ ipse erat in pp uicton. ꝛ ẽ. usq; ad hue. Sic obseruãt illa. ꝛ intelligãt ñ nñ mch ob ꝙ. h; ꝙ ꝑ sint pus. o. gru at. sic amoyse. ipse his obseruata ꝙ. ꝛ o. gruebat. illi pp eu ad hue talis seruit. utꝰ erat. ut subi moze custodiret. Hic h; ita. pie dicit aiam q̃ lacrim tũ ñ intellectũ ꝛ electũ uo pũ gaudiũ paul ꝛ ce lebat libe. suo p̃ ẽ. tpis suuew ñ ẽ op cũ suauitate spali tm legis. ꝛ tractat. O mee lacrimis ẽ intelligẽ. t ad cotemplationẽ uitatis. ut ad bos mores refer ꝛ replatio uitatis. i oluis dilectõe. ꝛ gr̃ioe sũ data ẽ. boi morel i dilectõe di. ꝛ primi. Jnq̃b duob; tota lex pendet. ꝛ pphe. sed. sic est. Jste h; incepat eos q̃i. ꝛ q̃ spẽ ex fide q̃ uos stulti estis. sic. ꝛ ado ñ ceperis. instruxi spũ sc̃o. ꝛ cũ unusq̃ hmõi ritus a spũ sc̃o nñ ẽ p uectores estis sc̃o mammon. ꝛ q̃ntl sc̃o mam. cne. ꝛ p cnale el obseruatias. a q̃b nec unusq̃ iustice portat hñi. ista ordinẽ fidei is ordo ꝙ ẽ a cnalib; ad spualia surgẽ. ñ a spualib; ad cnalia cadere. sic uob accid. q̃ q̃ bo nũ ñ ẽ. euangliũ ch̃i euitat. Tanta. ne. q̃ uos q̃ ritis sc̃iam cnalib obseruatijs. l; ñ sc̃iam mm ino habita p dñi. ro io tanta passi estis. sine cã. ꝛ sine utilitate. t hic dicit. q̃ mlta ia p fide. tol erauerant. ñ ipsi passionib. cautate tm ne uicerit sine cã. q̃ tanta erat passi q̃ acautate. q̃i ei sit tanta sui mmerat ad legẽ labi uolebat. s; tñ q̃i dico uos pas sos sine cã ñ tñ affirmo. q̃. i uob. ꝛ i posterũ ita. si ullus ñ erit. sine cã uno p dit. s ñ cã ꝙ tem de sup fluũ. q̃ ñ pdest. ñ nocet. h; a pdee potit. si reli quit. h; dicit ne desperent. Qui ergo t. ne. Redditur ad illã q̃ cepat de nouitatione ostendẽs q̃ sic illi po

Quis ꝙ tibi uo bis spm. ꝛ op. ut. ut utrũ el in nobis ex opib legis an ex auditu fidei.

pa legis que nñq̃ hmõi ñ accepit spm. s. l; p fidem habet potestatẽ. dandi spm. ꝛ opãdi mi racla. q̃i q̃ uos ñ ex opib; legis. q̃ñq̃ hmõi huius accepistis spm l; ex fide. ꝙ q̃. uo. s. s. ministio ñ auctoritate ꝛ op. ut. ꝛ. ꝛ miracla. i.

uob. ⁊ int uos. l. ego. facio h̄ exopib⁹ legis. angrau
diui fidi ũ unq; exopib; l; ex fide. ⁊ sũ qbꝫ ualu
ũ plit. ca uos ea q̃ꝫ. a dã nũ plit p exẽplũ uti ũ
manifestat. p uos tf poꝛestꝫ uide. q ego q opa hũ
legis ñ tũ pea. l; p fidẽ accepi poꝛestatem. dandi
spũ mundũ. ñ auctoꝛitate. ro pãdi mirada de
eo q̃ sub lege fuãt posset dubitaꝛi. l; p similitudi
nẽ istoꝝ. Li q̃st. Deinde ꝛhibet exẽplũ patꝛis abrahã
cui añ circũcisionẽ fides reputata ẽ. ad ustiã. sub
dens. Sic. nc ostendit hic ustiã ẽ ex fide. a ita
spẽ ẽ ex fide. sic. ⁊ ita ad
nã sẽpẽ ẽ. ⁊ genesi ab.
cre. dõ. ⁊ pm̃ cde. re
ẽ ea. adꝺ sufficies cã
ustice fuit abrahe.
⁊ ẽ alijs. ⁊ uocat h̄ ita
cã. peccoꝝ remissionẽ.
⁊ bone uite obseruã
tiã. cog. a q̃ abrahã
ẽ. ex fide. cog. q̃. ⁊ ã
s ex fu. ⁊ q̃ ee. ẽ ex fide
⁊ q̃ ex fide cdẽ se iusti
ficau ⁊ saluau hȳs fi.
abe. unitatis oẽ. ⁊ ij.
Prouidens. a. ostendit
sup̃. ex fide ee. sp̃m
⁊ iustica. h̄ ostendit
q̃ ea dẽ fide ee. bñdic
tionẽ a ñ solũ iustica
ẽ. ex fide. l; ⁊ bñdictõ
q̃ sẽptura i ducẽs dix
loq̃tẽ. abrahe dic. oba
brahã. os. gẽs. ñ tñ
udi bñdicent. ẽ nd
beatitudie. unte. q̃ ẽ
unue fidi cõformita
te. ea unitatis oẽ. fidi
ea. q̃ iustificat ẽ. ⁊ an
ẽcalionẽ. udi ⁊ gẽs
bñdicẽt. t unte. ⁊ ita o semune. l. unꝫ. ne alio. ⁊
ad alud sinsũ uerbꝫ ũba illa dic moyses. sic ens
lisse addens. p uides. ic. a sẽpta dic. pur vol
tendes loqe ad teq̃ fiet p ulsũ ee. h̄. l. q̃ ds uul. gẽs
ex fide. ũ ex opib; legis. ro p̃ma. ũ abrahe. ⁊
ostendit p̃mat um. ee abrahe. q̃ ex fide ẽ. bñdic
tio dicens. q̃ in te. ⁊ tue fidi unitatis oẽ. bñdicẽt
mẽna beatitudine. os gẽs. ⁊ auctoꝛitas sẽpte
h̄ dic. q̃ ex fu. s. b. ẽ fu abra. sic abrahã p fidem
bñdictus ẽ. a cõq̃ tf. a rectꝺ dico q illi q ex fide
sũ bñdicent. ex opib; tf ñ bñdicentur. l; malu
s q̃ tadic. q̃ cõq̃ tf. ex o. le. s. sic illi qui pẽ pu

Quicũq; tf. ex opib; legis sũt sub maledictõ s.

tant se iustificau.
sub ma. tũ sẽllios. s.
ũ neq̃ant euade. nõ
illũ q̃ dcm̃ẽ. abbe. s.
tute bũdicẽt os gẽs.
ñ ẽ alẽ. intelligẽdũ
q̃ sup̃ exposuit ũ tf

sic intelligi debet. ũ dicat sic uidi uolẽt in bũ
dicẽt os gẽs. ⁊ in uoꝝ opũ simulitudie. ex opib; tf.
legis. ñ ẽ bñdictõ. l; maledictõ q̃ intelligẽdũ ẽ ñ de
opib; q̃ ad mores pruẽt l; q̃ observationib⁹ illi si
ebant. p dest tf. lex sẽpta in tabulis in q̃b⁹ erãt ta
mandata pruẽtia ad lectionẽ di. xvij. addi
lectionẽ primi. cetã ũ s onerij q̃ legis auctoꝛita
te p bat subdẽs. Sẽptẽ tf. a illi q̃ ex opib; legis s

Septũ ẽ enim maledictus ho q̃ nõ ꝛmanserit in oib⁹ q̃ scꝛipta s in libꝛo legis ut faciat ea,

maledicta s. nue q̃ lic
sẽpte. in deuteꝛonomio.
Maled. ẽ. o. q̃ nõ p mã
nẽ solũ cognouit nia
bda tm̃. l; in oib⁹. pcep
tis. q̃ sẽpta s. in libꝛo
legis. p mansit dico.
ta. ũ faciat. ea. ⁊ ñ
uelit. l; ope ẽ ple
at q̃ nulls p facẽ. vñ
petꝛ act. ad tẽptatis

iponẽ nob ugũ. q̃ neq; nos neq; patres nꝛi poꝛ
tare. potuim̃. ne ẽ sensus q̃ dicat. os p moysẽ.
mita q̃dẽ pcep q̃ nulls iple potuit l; hõi. data s.
monus. a deus domandam superbiam. q̃ dice
at ũ de ẽ. q̃ impleat. l; de ẽ. q̃ uiuebat. nõ ma
ledicti erãt os q̃ sub lege erãt q̃ in oib⁹ ẽat. erat
tũ sẽllionis. a quo illi absoluti erant. q̃ s
fidẽbãt sp̃ualit. salte legẽ. ipleuerel. in q̃ mut.
delictã de ee saluatoẽ. q fuit pugnat hys libꝛ
ũ solũ a balijs l; pecãs. l; ⁊ a maledictõ nẽgie. aut
s galathe. in seuit agrãm ad maledictionẽ. o q̃
stultre facũt Qm̃ a. q̃ ex lege ẽ malechio q̃

Qm̃ a ex lege nemo iustificat ap dm̃ manifestum ẽ. q̃ iust. ex fide uiuit.

a. ñ sit grea iustica
pauctoritate ababa
huc ostũs. h̄ ẽ q̃
dic. q̃m a nemo ius
tificat ile. ⁊ popa
legis ap dm̃. ⁊ li ap
hoiẽs. q̃ fallũt ma
nifestum ẽ. ex ubis
abacuc. s lic iustificat
ap dm̃ q̃ ei gas co
lit. l. ñ cupiditate.
appetendi. ad abipo

Lex aut ñ ex pt̃ipm̃ ⁊ timore amittendi. sup̃o tf solo uera

fidē, ꝺ fecit ea
uuet nullus;

nrā barnudo ē ꝟpfecta ē. manifestum ē dico. q̄ ꝙ abacuc. Justꝰ in fide uiuit. Justꝰ ē ad ex fide. ꝟ ph̄ uīt

uita ēna lex. a ex fide. ē. nullꝰ ꝺ nra. s. lex. nō ē ex fide. ꝙ ꝑ nūl ꝑleat. s. timore poss. ꝯ mdi. q. op̄a legis ex fide fierēt. ꝙ pes sparent ēna. deq̄. fides ē. q. unq̄ nō faciebāt. s. extimore pene nā seruabāt uī sub ꝺ. s. q̄ fecit ea uuet iust. nō aut q̄ fecit ea uuet in ea ēp̄m ihū. lex nō ē ex fe. ꝙ irrligas legē i hꝫ loco q. ꝑ ihs opib; q̄ nullꝰ observatōib; fiebāt. ꝑtā. a. a uuebāt in his opib; ambabant unq̄ sine ea fraudent. lapidatō nē. t crucē. t ad hmōi patu tō aut. q̄ fecit. e. m in ill. nap dn̄m. ꝟ habebit. ꝑmiū. ne ista morte pu niat. alr ꝙ. cū plectēt. q. a ex fide uiuū. ē hic quierit. ē mag. habebit. ꝑfectissimū ꝑmiū in q̄ ex fide uiuū. q̄ sēs ꝑfecta q̄ndē. cui ꝑtimet q̄ fidelē ꝺ uiuū bona ꝑmittet. ut lex nō ē ex fide. ꝟ nūl mādat edendū. s. faciendū alia ꝙ mutat.

Ꝑpē a. a ex lege ē maledictō nr̄a. s. ꝟ ē. n.

Xpc nos redemit. maledicto legis
ꝺ. s. ꝑ nob; maledictū. q. nd
scriptum ē
cursꝰ ē. ma. q̄ ubo scām usū loq̄ꝺ. ꝑ. q̄ sic dicēt. maledict ī ligū. ꝟ uale de pectō. ꝺ dum ū ter. occidit. ꝟ ꝺ ū ei ꝺ numeliā ꝺ ē. o illuminato nr̄ discipl̄ ei. sic nos discipli moysi erūt. q. scriptū ē. a. ō reputat. ē. maledictū. q. suspensus est ī cruce. q. scriptū ē. ī deutōnomio Maledic. o. a. pen. ī ligū. ꝑ ius ut delicet scelerib; nr̄is ō ē. maledictus q. crucifix ē. s. q. ī tal ē iacēt reatū. ꝺ meruit crucifigi. q. ūx. ꝟ ō licet. i. sic reputat. ꝺ ū fuit maledict. maledictꝰ ē culpe. ꝟ si maledictꝰ ē pene. Maledictꝰ ē ꝙ gemuit. ē. s. culpe. i pene uīt ꝟ maledictū ꝺ

Maledict oīs qui pendet in ligno ut in gentib; benedictio abrahe fieret in xp̄o ih̄u ꝺ pollicitatione nr̄ē spūs accipiamus

obnūs ꝺ. s. actue.

ꝑ fidem, ostenso ꝙ q̄liter hic locus accipi possit. de maledicto culpe. de maledicto pene ꝙ sequimur. fes ē. re. a x̄o redemit nos a reatu pe uarico. q. ꝑ ph̄ fes ē. p nob. reu ūtate maledict. ꝟ mortal mortalitas. a ex pectō ē loq̄ ꝟ ꝑa maledicto ꝺ. ꝟ ex ea ad maledictū. sic ā horreas ꝙ dic xp̄ūs ē. maledictū ꝺ firmat auctoritate ph̄e moysi subdens. a. a. re. uē fes ē. maledictū. q. scr. ē. m ē. ꝟ ve mortuꝰ ue lapidatꝰ miser. ois. q. p. i lig. ad litteram hꝺ ex moyses. de reus mortis. ū reo mortal hꝫ sufficēt. si suspectet. q. hꝫ pena certꝰ abiectō ū gnomoniosi ꝰ erat ō i deutōnomio deū ē uā suspēsus fuit. ū uespa depoat. ꝟ solūmodo q̄r. q. ma. o. q. p. ū lig. a dicēt. sanus ē. ꝟ sic ex ad penā. q. suspensus mortē re. q. ubiq̄ ē ꝰq; aduespam ū tē depoat. ꝟ sepeliat. ne sic uuū ubi sit mal sit obpb̄ū. ꝟ macta grā ei. ab hꝫ. q. maledicto pene ostendit. x̄o ū finis ē immunis hac accusante. q. sep ē. ma. o. q. p. ū. ma. ꝟ mortal secur. q. aut apte. fac. ꝑ no. m. sic ū mutuit. de eo ꝺ ducē ꝑ oīb; mortuꝰ ē hꝫ enī ē maledict ē. q. mortuꝰ ē. q. mors ꝑa ex maledicto ē. ꝟ maledict ē. oē pec. sine ꝑm. q. sit ū seqū supplicū sine ꝑm supplicū. q. uocat pec. q. ex pectō sit. Suscep x̄o sū reatu supplicū nr̄m ū ū solūet reatū nr̄m ꝟ sinet. ꝟ supplicū nr̄m. ū alibi apte. aut. o. sit ds filiū suū ī similitudinē cānis pec. ū de pectō ꝺ apnaret pec ī cāne. q. ꝟ dicat similitudinē cānis pec. hꝫ ꝟ appellat pec tant. ū de pectō. re. q. enī de pectō mors ē. illā ā cano q̄us ex fugiē ū mortal sint. eo ꝙ mortal. erat. similitudinē hꝫ habebat cānis pec. Cur g. ū net moyses dic maledictū q. paul ū mutuit. di ce. debuit. ꝟ ꝺicare. ū ū hꝫ q. maledict appellat ē. q. pēdet ī ligno ꝟ numelia. uidm putida ē ex pte quippe mortali pepēdit ī ligno mortalitas. a. ex maledictō ē pectī ꝑmi hominis ē. Sig. dic mors maledicta ē. nemo gh̄orrescet. Jte si dic pec maledict ē. nemo murmurabit. ꝺ x̄o pependit ī ligno. ū carō mortal. ē mortalitas ex pectō uetis hois erat. ī eni pectī ꝟ mortis. sig. ā moyses. exaltāt serpēt ī deserto. sic ligū. Jnulla ut sig. mors dni pendebat ī ligno. nec leo. ꝟ maiorū dia ē. q. addid dō. ū dicēt. maledict dō. ois. q. p. ī lig. Jnebreis ut codicib; mris ī deutōnomio nō habetur. maledictus ē deo. Jn antiquis ut hebreor. codicib; nō habetur. maledictus ē dō ꝺ puto ꝑ passionē dni. a. aliq̄ apportū ēe. ū nos q. maledictū ad dō ꝺ nr̄m xp̄m. ī famarer. s. nē hoc tumeliā dni. q̄s dr. maledictus ꝺ dō q. odit ds pec. ꝟ monte mām. ē ad delēdū ea misit filiū suū. ad q. mortū sit maledict

dr do qsle hr qd ds odit. v qd rep bat. v doler. adduc
pñ ois. ix neñ. hetica negr el uerã ee morr.
pudur ff. moyses hetcos furos. v uerã dñi mor
tẽ negatuos. nõ uoles abh maledicto xpm se
uñre. v amotas. v utare se uñrent. Agr ee lõge
furos hetcos delõge clamat moyses. siñ cã tgi
usamuu. o hetica qhz displicet uras mortis. x.
ovale. ff. o. q. p. ilh. ñulle aut ulle sh ois oio. v si
ie. di semp uiuus. i ultica a sua mortia. ff
o ducta ñra. i cane sulscepta expena ñã sic. v sep
bñdict ẽ. i sua ira ad maledict. a. i morte. sul
cepta expena ñã. Cuius. eñ ex hoie. v p hoie m
ortem sulscep. grllo. v p illo. i maledictñ q mor
tem comutar. sulscpe. ñ dedignatus ẽ. id q addi
tum ẽ ois. nec. ad uerã mortem. ñ ptñe dicẽ.
si a maledicto penñ sepanet. Insipiens qd ẽ ho
nonsicẽtia. xpm a maledicto q morta. v uerã
ẽ. sepat. sita ue mortuñ. negat. dicẽs pepen
disse. i lugno spẽ qda falsa cãis. v ñ uerã morte
i cruce soluisse. ee q p pha ue mortuñ clam
at eam. ma ois. v uere mortñ pena. ff pecã. t
ex benedicto ẽ uenit. t ex maledicto ẽ. si ex bñ
dictione uenit optue debel sẽp ee ipena pecti
si a optas ñ libam. ede p duume sẽtie tricã.
ex maledicto ẽ uenisse q dr. si tergius mortem
morientis señ. ñ igñibz. a tra nos udos re
demit. a maledicto legis. ñ. i igñ. q ñ sub ma
ledicto ẽ legis erãt. si. bñ. ab. p missa. h ix ibv.
v p xpñ fieret dico. tra ñ tandem nos utriq. s.
udei. v gtes. accipi. pol spe. s. v beatitudinẽ
eñã q spe s. inira datis p mittit accipiam di
co. p fidẽ ñ popa legis.

Fes. sed hoi
nem dico. tam
hois firmatum
testamtñ nemo
spnit. aut
sr odiat.

Fes. sed ho. d. ostñ
huc usq tricã ñ ex
lege. sh ex fide ee ex
plo siu. a abrahe. v sẽ
ptã. auctoritate nr p
huanã. v suetudinẽ
rde demõstr. a. p bas
p rõel. v auctoritates
q p fidẽ. ñ plegem
tantur spe. v iustica
ri. v bitudo in ois.
dico. v p boilud rde sed hoiem. v sed huanã
. v suetudinẽ. i q quis sepe ñ sit firmitas tñ. tes.
hois. v ab hoie factñ suis hedib. firmñ ẽ. q ne
mo spnit. ñ dicat ñ uale. ñ bñe fom ee. aut.
sr odi. ñ alit de reb. illi dispoat. sh ẽ. i auctoritate
omñ maxie. ẽ sit. v sit. reb. i morte testatoris
simul. testa. v p missionẽ dei. lex ñ fac mirñ q
sub leqñt dicẽ apte. q si solum subdet. facilis
ee. intelligñ. d. i aptatoe simultudis. sh exco ali

qñ culñ obscurat. q ad q illd iferat p mittat cu
ctñ sit. t ẽ. testam. add. i. p missio. s. abrahe.
q ro fac. ñ ex dabatis. v accipietis dignitate uide
atur. i comutabilis spõsio. ih ẽ. q art. Abra.

Abrahe dicte
s p missionel
v semun ei. No
dicẽ. v semunb
q ñ mutal. sh
q ñ uno semie
tuo d ẽ xpc.

a. sic testñ. hois ẽ tur
ñ. simul p missiões
di firme z. v qñ q̃s di
cer tuert. ne añ lege
aliq promissiones
fec. respodet tuert
utiq q abrahe. q
ñ falleret. dz dicte
s p mis. add. o plalit
dicẽ p missiões. q
frequent. rde. v etiã
beatitudo p missa
ẽ. v sic ei. abrahe. xp
ñ q ad eñ fieret. p
missio sh ad eñ prine
bat q p eñ p mittebat. danda bñdictio. v q
señ illud xpc sit ñ ali notat grãb sẽptẽ gene
lis. q̃ē. Jn semie tuo. bñ. o. gẽs. ñ dicẽ. sẽptã in
sem. a. int. v sic facẽt si de mtal uellet in
telligi. sh dicẽ ile. t. a. i uno. v sic q deuno
uult intelligi. v illd unñ ẽ xpc. uñ subd. q̃ē
x. dicẽ. apte. ñ p ituenit ali qu os gẽs bñdixit

Hoc autt dico
testamtñ cõfir
matñ ado a p
qdringentos
v triginta an
nos sta ẽ lex ñ
irritñ facẽ ade
uacuandam p
missionem,

hoc ea. qñ. h p misit.
dz abrahe. h ax testñ.
cõfirmatum ẽ ado.
p uiranta. h dico.
v affirmo. q lex nõ
fac irritum. v falsñ
q facẽt. si p eam da
ret. bñdictio. p mis
sio. ff ulla añ dixit.
q p plegem eet bñdic
tio. s. plen. q si ple
gem ẽ bñdictio. fr
ustra p misit. señ
v frustra xpñ señ
uenit. th ou ig pea
bñdictio ẽ. q data
ẽ. p multñ tpe apro
missiõe fca. abrahe
sig de ea eet bñdictõ
hoiẽs ill⁹ tpis. s. abraham. y saac. v iacob.
ñ habuissent eam. v h ẽ q addit. q lex fca ẽ. v da
ta. p quadringentos. xxx. annos q promissiõe
fca abrahe. Si g lex iustificat. ñ ẽ. iustificat.
abraham. qui multñ añ legẽ fuit. q q dicẽ.
ñ possunt. cogñt fati. ñ legis opib⁹ iustificar.

hominē sī fidem. simul q̄ nō cogit. intelligere an quos qui iustificata ē. q̄ p̄ fide iustificatos ee. q̄ lex ī fac̄ ītūt. i. ī ī iustificat lex p̄ missionem. sī. q̄ futa. i. q̄ī futa. sīgē. ad euacuandā. a lex ī fac̄ ītūt. q̄ tam ualeret. ad euacuandam p̄missionē. q̄ talis ee p̄missio. rds mōdar. Dam si ex lege. euacuaret. nā si ex lege. i. q̄ p̄ legis dat. he dutas. i. etiā beatūdo. iamī exp. i. exeo q̄ p̄missio dic. ita p̄missio excludī. i. frustrat. abraham deū destruit. i. seq̄ns dū subd. abraham a sic. ex lege nō ē. exp̄o missio. sī. ē. ex p̄mis sio. ē. q̄ p̄re ost. q̄ds dōaut abrahe. de quo nō. dubū quin habeat. i. stat. q̄ sī lege fuit. dōaī dico. p̄rep. i. p̄ fidē. ex lege p̄ missi.

ab::

Quid g̃ lex. ppt ūsg̃ssionē. i. posita ē. donec ueniret semen cui p̄ miserat ordinata pangtos in manu media tor. sī. tio sit. q̄d g̃ lex. i. ferat responsio. pp ūsg̃. i. ē. a. quidem nō lex ad iustificam. t. ad beatitudinem. q̄d g̃ lex. cur ad̄ data ē lex. ad ē utilitas. deū nō frustra. uideat data. ē. data sit explanat dicēs. lex posita ē. i. medio. sī. nō p̄missionē. i. semen cui ctā ē. p̄missio. i. inter abrahā. ex. pp ūsg̃. cohibendam. i. ū salūē. i. more cessarent hoiēs ūsg̃ci. i. quīq; idē facerent uolūtate. data ē g̃ ut pp. deducret. sub tumore di. ū digni fieret accepe p̄missionē q̄ ex. t. posita pp ūsg̃. i. ū hō iustificet. deius uiribus fidēs accepe p̄cepta inq̄bus deficaēs. i. ēs p̄uaricator. libatorem saluatorē p̄ requireret. data ē. g̃ lex. ū superbi certum q̄s faceret ūsg̃ci. humiliaret. ū medic̄ opta retur. q̄ s. ūn ēbuebat. uolūtati sue. i. arroga bāt. i. liberū arbitriū. s. putaret. sufficē ad iustica

ag̃. ilud ep̄ ad rom. hoc. ag̃. i. s. deūb apth.

ag̃..

grabāt

dicentes. H. ō deē qui impleat. sī. deē. q̄ iubeat. Data ē. g̃ lex ad domandam superbiā illoy. eoy. q̄ p̄ deudam in iurmitatē. Data ē. i. duris i flagell. Data ē. i. i sligū fructoy. i. i futa sigil. attestatē. Lecce hs. uu. date legis cas buit distinctas q̄ cepta ad romanos plenē explicat. i. dr. lex subuntau. i. posita ē dico. i. stauit dom. se. i. ex. nō ia fidē lex tenenda. cui. femur p̄ miserat ds. i. deq̄ p̄ miserat q̄ p̄ eū būdicent os gēs. ee q̄ fac̄ q̄ legem re ducat. lex dico. ordinata pan. i. p̄ moysen. i. alios ministros dei. t. pan. or. i. ministio anglor hoīb data. Inq̄b anglis erat. utiq; pī. i. fi. i. s. i. aliq̄ pī aliq̄ filiū aliq̄ spē. s. aliq̄ sīm nulla distic̄ tioē ploē. ds pillos sigabat. i. nota q̄ nō ate data. sī. ordinata. i. ordinabilē. da. s. unt tpē natāt legis. deq̄ p̄ncipes. q̄ uniuale ū potāt. i. tpē grē aliq̄ grām iuuendi erant de lege. o. agno utiq; o filio dei sm̄ē. i. p̄ hoiē. ealiū ulco lex ītd retur. t. dei filii mittēt. i. ij hoīs sēbia p̄ uirtutes suas expiret sui arbitrij libtatē. sufficientiā arrogaret. i. legem sup flue data. i. dei filiū frustra uenisse idearet. Item i. p̄. lex sēpta ei daret pq̄ q̄d possit. pbaret. i. aduētum sīm suum udicaret. hoc g̃ detrahendi. t. mustādi occōnē hīēt. relīq̄d eū ds p̄ i libtate arbitrij i lege naturali. i. sic uirtutes sue natē cognoscēt uē desicēt uidēs sī libum arbitriū ī sufficē ad iustica net sic se. humiliau ad poscēda grām. sī. sup be legē sēptā. legi natē ad uitā. sī. sufficē. putās cla mabat. ītd esse. q̄mpleat sī. deē. q̄ iubeat. i. g̃ rdeptā. cōuincerent. aliq̄ mittet filiū d edit. ō pecti morbū detegī. ī cōsup sit. q̄ data ī ualut. morb. i. aucta ē i iurmitas. ī legis. sī. natē uicio i. diaboli instantia. i. ita cognita utrū sī q̄ legis i. sufficientia. i. sua i iurmitate clamaret. ad medicū. i. q̄reret. grē auxiliū. i. ita sm̄ ē. Multip licat sī i iurmitatib; p̄ea accelauerit. ad medicū uenies informa serui sanaut uulnā hoīs langu di. hic ē samaritan. ille q̄ ad uulnatū q̄ iacebat. ulatnes appropiau atq; uulnā ei alligau. q̄ sac̄ dos. i. leuita unusedit p̄ uiderat. i. lex uet. i. sac̄ dotū q̄ lex nemīē ad p̄fan duc. hic ē. i. hēbreus. ille q̄ misit baculū ad fulcietādū. filiū suum unis. p̄q̄ ille ī surgēt tandē uenit ipē elyseus. ē. i. ccdit se atq; coaptauit puero mortuo. i. surrexit mortuus. h. i. ē. anglis ille. i. ē. delcensu mouebat aā. i. sanabat mū. hē omps sermo q̄ aregalib; sedib; uenit. dū medium. si lentiū tenent oia. p̄ mīsilentiū fuit an legē. s. sublege. tam erigta. p̄ fuit ignāuid logous. s. desp̄ato arati ois. tam adp̄to sanitatis. an legē nāq; hō morbū suū. nā gl̄cebat. i. oq; lilebat. i. nō q̄rebat. remediū. i. a lex subuntur. i. ostendat. lāgdis uulnā sud. mor. ruptū ē.

silēciū ꝛ cepūt eḡ posce remediū ſ; popa legis iuñ
ē ſal' sanau uolentes qꝫ ꝗebāt' iuuent ne qbant.
Tandē ḡ solicitās hō neminē ꝓlegē iusticā qꝫ pdu
cnos damoes fatigat' ꝛ desp̄ās ꝛursū loq̄ cessau ꝛ
subsecutū ē. ſ silentiū cū eḡ ompl sermo pri⁹ are
galib⁹ sedub; forma serui induit ī nd̄ū ueñ sama
ritanū ad uulnat' appiau angl⁹ mag⁹ olim⁹ ispica
nā descēdit. hely seu⁹ ad sustandū accessit ꝛ sū
mu regis filū. decō cessu pri⁹ ad tollendā mortē
passionis de eq̄itate maiestatis ad patibulū cru
cis. dese regali. ad officiāam pecā. delumie celi
ad tenebr⁹ mūdi. t̄ i finu uenit. uenies locū ē
pacē. dedit grām ꝓposuit ad miām ꝓmisit ue
mā. uita ꝓpto silencio. cepit eḡ pura fide ac
uera cōfessione. a magnis damonib; flagitare
remediū ꝛ accelerare ad medic. pq̄ sanie
t. morb⁹ curaret. recepta ſ sanitate. ꝛ data uere
imortalitatis felicitate. nich ult' restabat. peren
dū. nisi ee cuiꝰ bati silēciū ordinabile ḡ. ꝛ sapi
entis filio legi data ē. pangl⁹ iqb⁹ dies loq̄batur
quib⁹ nc eam reduc' cōtr ordinē anglor tac. lex
dico ꝓhibita. i manu me. ꝛ potestate x. ſ stauet dū
uellet. t cessaret. cruellet. ḡ ee cū facias. qea destr
uit. ꝛ ee ē q̄ sit ds. ꝛ hō nr̄ dns. ꝛ hoies mediat
dū eos q̄ado recesserāt ple recōciliat. ꝛ eli ꝛ. ñ ñr
duos recessera. ā maiestate di. ꝛ pecō nō offen
dera. cū missus ē di filī mediator q̄ sāgne suo
soluit pecā nra. qb⁹ ado sepalam. ſ ꝓstrat' red
der. ꝛ reciliaret ei aq̄ ad ſ pecās nr̄as ꝛ delicta re
nebam. J pee. cap nrm. ipe ē ds. eq̄t pū. ſ; ds ut
crearet. ds ſ facēt hō. ſ refice. Mediator ā. a
lex qñ hē mediatorē u
dny. unū ē. ſ; cū ipse
me. ñ ē ī u. pp nī. ꝛ
ūdeny. q̄ legē hūert
ſ; ꝛ gīaliū. ꝛ ñ solū uidos ſ; ꝛ gen
tiles reciliat dō. nō ñ q̄erat' ſ le
gē. ſ; abeat⁹ mediatorē. ds ā. a me
diatorē ñ ē unū. ſ; tū ē. unū. ꝛ sufficiens ad os re
cōciliandos dō. q. ipe ē. ds. ꝛ nō ñ aliud ad un
gīal. a. vt ita. lex. po. i. m. m. ꝛ ī potestate xpi
q̄ ē arbit' duoy pplor. ſ. iudaici ꝛ gīt. m. ā.
a lex q̄ hē mediatorē unū pp. ipe ñ erit. mediator
unus. pplī. ñ arbitē. unū pplī duoy nr̄ seq
duos pplos discordes pacificā. inſe lapi de
anglāi. huic nūy duoy ꝛ famulatū eleētoy
ñ tuit legis auferēs. pq̄ discordabāt. ꝛ hic tū ſ
pacifica. J pē ꝛ ē pax nra. q̄ fec' utrūq; unū duos
pplos ordens inſe ſ; sedm. illud xpe ñ ē. arbitē du
oy q̄ ī ducta ī lege duob⁹ fecerit unū pplī. ꝛ unū
pplī. nlls ē. mediator. ds ā. a x ē. mediator

ñ pr̄. vt ipō. ſ ſ; nī unū ds ē. ñ ples. ſ; dic nep
dicando xpm̄ ee dm̄ q̄ sedm q̄ hō mediator ē.
unido. cōtra ñ ꝓdicare uidē q̄ ipe hō ulta
q̄ ds ē cū pre unū ē ds. pr̄. ꝛ. ſ filius unū ē ds. ds
ꝛ natē nomī. ꝛ p̄ oestatis. q̄ ī pre ꝛ filio ī duu
dua mane. rō docet. vt alē dica p̄. legā. po. ē. ī
m. m. ē me. ā. unū ñ ē. q̄ntū aliq̄s. t aliq̄ medi ē.
mediator ū ee. ñ pot' mē dm̄. ꝛ dm̄ q̄ unū ē. ē ds.
ſ; mē dm̄ ꝛ homine. a. mē duo extrema. ſ; me
diator ē. nq̄m̄ hō. nā nq̄m̄ ds ñ mediator
ſ; eq̄t' eq̄t' pat' ē. ſ; idē. q̄ pr̄ ē pre unū ds. ds ꝛ.
sī nos ē. ꝛ nos ī ſra. illum ꝛ multa mē facēt spa
cia. mie pecā. mt' aliū. longe nos distiguit atq;
abic. J n hac tanta distantia. ut ee nobis una a
uenire ad dm̄. accedit hō ad dm̄ ꝛ fit una p
soa. ū ñ sit. sem ds. qī pare di. ds. ꝛ pare hois
hō. ſ; tot ds. ꝛ tot hō. q̄ mediator ē. mē duo ex
trema. uidet. t ꝛ ñ ee ds. ſ q̄ duo dic ee. ad q̄
respodet. ꝛ si mediator ñ ē. unū. ſ; duay extremi
tatū. tū ē. ds. ꝛ unū ē dō pre. p̄ duuna natam. an
mediat' phuanā. Nam si filī di. i natāli eq̄litate
pat' nuisset. nec se exinaniret forma serui ac
cipies. ñ ee mediator di. ꝛ hoim̄ q̄ ipa ciuitas
unū ds ē. eade. mib⁹. ſ. i pre. ꝛ filio. ꝛ spū sco. diuinus
eq̄litate ꝛ eq̄litate oestatis. sig. ee. sed uos ohec a una
ñ hē natam ostendite. ñ sit. medi' mt' nos. ul
la. ynū. tt. medi ee. si utriusq; ñ huert. q̄ ñ tale
dictis. mt' dm̄. ꝛ hoies q̄ ñ sit. medi. ū ds sit. pp
duuinitatis. ꝛ hō pp huanitatis natam. q̄ hua
nam. recōciliet. duuus ñ ostendis. t Jam ipse ue
nit. p̄ ī legē. o huana duuus locauit. put' ep
nate fide. el ī una eade eq̄ pso. Deinde ds fide
el pū recōciliauit dō dum sanauit ee. abrupte
state. scribie. q̄ eq̄ humilitate. se. ee dendo dulcedi. ꝛ dilu
gendo uitam. Lex ḡ. a. q̄ñ de lex ē posita. pp
tām sgressionē eḡ. lex.

Lex ḡ ad ūsiul pmissa dī ab sit.

Si tt. data eet q̄ posset iusti ficare. uere. ex lege eet iusticia.

Sed conclusit scīa. oīa sub

adū. pm dī. ꝛ ū pea
mpleat' alī. q̄ pmul
sū ē. ablat. ñ ē mīm
ca pmissionis. ſ; cō
firmat ea. si ee ēū
lex posset pstare u
tā. nō q̄ rep missio
spō poterat' exhibe.
nere pmissio plegē.
putaret' excluſa. si
tt. a ue. ñ ē. ee pro
missa. q̄ ex lege. ñ ē
uita. ꝛ ea habeatur
do. q̄ si ñ eet uita. ſ
ee ꝛ iusticia. q̄ tradic.

ab.

ag

ag

ag

ag denariū. 10.

ag

ab.

lex.

Vigili ee anee.

Jer2.

peccato·ut promissio ex fide ihu xpi daret credentibz.

Si ut data est lex q̄ posset uiuificare uerā cōfertur iustitia·ut uidet cōcludit scriptura sub peccato ut qui credunt in ihm ex fide iustificentur. Ante autem uenire fidem sub lege custodiebamur conclusi in eam fidem que postea reuelanda erat. Itaq; lex pedagogus noster fuit in xpo. ut ex fide iustificemur.

Itaq; lex pedagogus nr fuit in xpo. ut ex fide iustificemur.

Itaq; lex. s. p. nr nos qui pueri sumus alliciens nos ad recta dirigens timore pene pedagogus est. parvulis assignat. ut a lasciuiendi refrenet. eras. et quasi muniat. tenearmur. Nolo autem studium tenere studii set eruditi in fide mea. et meum pene cohabitare patrem. admaioribus ihs in pedagogi nomen sonat cōpositum abeo quod puerum agat. et ducat. lex igit pedagogus lasciuientem adistat pedagogi appositae. ut eo ducat eos. et in fidem patiat. ecce honor legis quod eo duo pedagogi. s. hi in me magni. quod pueros et non adultos. pedagogi nr fuit dico. et hic ix. et mundificare xa eo instituit. ut sui uenter el ad fidem. a pueris ad perfectionem. ut gratia sit. non ex lege. tutus et sint pe. nr. ix. et iere quidis percepta. ix. ut sic ex fide. tu

Antequam autem uenit fides iam non sumus sub pedagogo. Omnes enim filii dei estis per fidem in xpo ihu. Quicumque enim in xpm baptizati estis. xpm induistis. non est iudeus neque grecus. non est seruus neque liber. non est masculus neque femina. omnes enim uos unus estis in xpo ihu. Si autem uos xpi. igitur semen abrahe estis. secundum promissionem heredes.

Antequam autem uenit fides. a quidem sumus rudes lex erat nobis pedagogus. ut uenit fides. quae reuelata est fides quae prius occulta fuit in angelis. ut. et mox non sumus sub p. et sub. actione quidem non ne cessaria sumus. ut ita. et hac uita in bonum hominis. quod sumus sub p. et manus. in futuro habebimus. Omnes enim. quotquot in xpo baptizati sumus pedagogum deposuimus. quos. uos gentiles. non habuistis legem. estis filii dei. quia uos exemplo eorum. uos accepistis qui non debent hoc facere. filii dei estis uos dico eum tempore fidei xpi. et unum. idem dominum. unusquisque natus est. cautus copta. et ut. a me per fidem estis in xpo quotquot baptizati estis. estis ut —— ypo. et in institutione ex. ad similitudinem mortis et xpi. in dominis. et formele filii estis. quae nobis honor et est ut precatio. quia ex sit in dominum alibi apte apti dicet. induite uos dominum nrm ihm xpm. Induimini a homines xpm aliqui usque ad perceptionem lacunam aliqui

ag̃ ī p. o ad ag̃. nj.

ag̃ ad ab.

ab.

ag̃ de int et spū

ag̃ de sū int.

ag̃.

ag̃ cc ad ad mātū.

ag̃ ad

ab.

Jer.

ag̃ i l

ꝛ uſq; ad uſuꝝ ſcām ꝯuſōnē. nulla ꝑ̄ boīs ꝛ mal. ꝛ
malis ē. cōmune. h̄ alaꝫ ū. ꝑ̄ ū ē boꝝ ī q̄ x. ī ē x
fide. Nō ē. uu ne. gē. ñ ē ſer. ne. li. n m n. f. ī ꝑ̄

Nonē ucls ne
q̄ gē. ñ ē ſerꝰ
neq; liber. neq;
maſculus neq;
femina Oſ ꝑ̄.
uos unū eſtis
ī xpō ih̄u. Si
x uos x̄ ō ſem̄
abrahe eſtis ſc̄d
m̄ſſionē he
dis. Dico aūt.
ꝑuul ē. nichil
differt a ſeruo
cū ſit dñs omi
um. ſ. ſubtuto

nich. hoc aīs dicꝰ ē iſi
dex. nō nemo uidat
zet. a. ph̄ſ ſig dignoꝛ
oſ ꝑ̄. a. ñē nich hoc
ē. q̄ aīs dicꝰ ſit ī x.
q̄. oſ. uos gē. uñ eſtis.
ſ. ñ differētes. ī alia
unū dico. ī x. ihu
ī fide x. ñā. a. uos eſtis
ī x ſ. ſ uos x eſtis ō
eſtis ſem̄ abrahe. ī ig
ꝑ fidē. ſic fuit habra
ham ꝛ iſac̄ ſem̄ abrahe
eſtis q̄ d ō ꝑ nichis ē.
nich dico. q̄ eſtis ſem̄
abrahe. ñ nō eſtis he.
rep̄miſſi. ū ſed cāma
ſed m̄ fidem x. repro
miſſi. ū ſ ē cānales ob
ſeruātias. Dicta q̄ ſu
p̄ ſem̄ abhe dictus ē
x. ū legē q̄ p̄miſſio
nes dicte ſ abrahe. ꝛ ſemini ei. h̄ ā ſem̄ abhe
dictaſ filiꝫ x. ꝛ oſ ēlectes. uerū q̄uenſ x noīat.
ſem̄ habrahe corpalē ſemen dū ē. q̄ ex ei lūbꝛ
pegnet. quotieſ x. nos q̄ cdm̄. ieum dici
mur ſem̄ abrahe ꝛ ſpūalē. ſem̄ fidi accipe de
bem̄. Dico x. q̄ lex debet ceſſare ꝑ̄ ꝑ̄ hu
manes ſuetudiſ ſimilitudie. Deū ipi legiſ
auctorē ate. a. ñ uos gētiles ꝛ uos uidi ſum̄.
x ꝛ ſem̄ abrahe. ꝛ hedes. ſ. olim nos uidi ſubie
ge eram̄ duum ꝑuulꝝ ſuum̄. ſic hedes ſuꝰ
ꝛ ap̄ē ſubſtitutus. dū ꝑuul ē ſubtutoꝝ ꝛ
actoꝝ ē. ū differēs a ſeruo. ecce tria q̄ lex ñ ē
tenēda. ꝛ h̄ ē. q̄ aut. dicꝰ. a. ñ ſolū ꝑ dictaſ miſ
ſionē. legē ñ ē tenēda ſ. ꝛ hac ſimilitudie q̄m
dico. ꝛ nobis ꝛ ꝑono. ſ. q̄

Quanto ꝑ̄ hes
ꝑuul ē. nichil
differt a ſeruo
cū ſit dñs omi
um. ſ. ſubtuto

Quanto ꝑ̄ hes. ꝑuul
ē. etate ꝛ ſcīa. nu. di.
aſer. q̄ cogit. ꝛ nullā
h̄ potestatē. rer ſuaꝝ
ē. ꝛ q̄uſ ſit truc. d. o.
rerum ſuaꝝ. ſ. ꝑ̄ ſi
tutoꝝ ē. q̄ eū cē hō
ſtel defendāt. ꝛ actoꝝ.
q̄ p̄ eo cās agāt ꝛ mo
rel eius īformāt. ꝛ h̄
uſq; ad t̄. apa. ꝑ̄ filiꝰ
ꝛ determinatū ī q̄ libtaſ ſui ꝛ ſuoꝝ ſ dat ꝑ̄ q̄ ꝑ̄

rubꝝ ꝛ actoꝝ ē ul
q̄ ad ꝑ̄ſtitutū ꝑ̄ſ
a patre. Ita nos
cū eēm̄ parꝝuli
ſub elemētis mūdi
h̄ eram̄ ſeruientes.

ad ulē ē. libtatē ſuā ꝛ
ſuoꝝ h̄t. alioq̄n uere
exheredat. Ver ē. ꝑ̄. q̄
p̄ rel uel ordinauerit
uſq; ad q̄ etatē ſub
tutel debeat ee. uq̄
ad ulē emācipet ſta
tuerit. ſta ūq̄ duꝝ par
uul ē. libtate ſua uꝝ
ñ ualeat ñ dñāri. a. he
rel. ſ. ſtituit ꝑ̄ ſeru
ē. ī odiū oē curatoꝝ.
h̄ exemplo bat eos q̄ ſub lege fuerāt ꝑuulos ſuiſſe
eccā mūi ñ libtatē hūiſſe. cā pecū. uū hāc ītōpa
tionē adaptās. ſubd. ita nos. uidi. ē eēm̄ par.
cogitoē dī. uuuribꝝ reſiſtūdi peccō eram̄ ſeruientes
tes ñ rerū mūi cū blādicijs capta ſub elemētis ꝛ
ſub lege. q̄ p elemēta ītelligē. q̄ ꝑ̄ā ē. ꝑma iſtitō
ad fidem. ꝛ iuſtificā. ſic ab elemētis. ꝑ̄ uſū diſcēdi
aſſumūt ꝑuuli elemēta dico. ſūdi bū legē dē ele
mēta mūdi q̄ lex ē celeſtia. ꝛ cēna. ſ. ſtena. ꝑmitte
bat. t̄ ſ ſtoria ū ē mō. vt ī elemētis ſ ligēat ne ome
nie. ꝛ lunaris dies. ꝛ ſabbm. q̄uſ obſeruabāt. Si
mq̄ mūdi ſub elemēta ſ erāt q̄d diſtīguit a pagani
pagani ſub elemētis. ſeruiūt ū ꝑ̄ elemēta ſ colē
tes. aſt. ſolē lunā aq̄ tēa. ꝛ h̄ mū. ſ ūdi ū ſub elemē
tis. dō ſeruiebant. q̄ ꝑ̄ et mandata dei dat ut
obſeruarent neomenias. ſabbm. ꝛ h̄ mū. ſ ñ elemēta
ſ neomenias. ꝛ lunaris dies ſ ligēat ꝛ ſabbm q̄ ob
ſeruabāt ūdi. ū q̄ ī elemēta ſ parēt. ū pagani. ſ. ī
his dñm ueneranbant. dū ꝑuuli erāt. ꝛ ad tp̄e ple
nitudis ñ ꝑuenīt ſic ꝛ ꝑuuli ſub pedagogo
ē. ꝛ actore. ꝛ tutore. añq̄ ſit adulē. ſ. uidis ad huc
ꝑuul lex fuit pedagogꝰ q̄ t̄more ꝑſuit. ꝛ ꝑ̄ cep
tis dī. ſeruire coegit. fuit ꝛ tutoꝝ ꝛ actoꝝ uidis q̄ſ
dā hedes ī ſtituit. dū parꝝuli erāt coḡtoē dī. ꝛ ru
ribꝝ reſiſtūdi peccīs. quo tp̄e erāt. ecā q̄ ſeruu
legalibꝝ. ſ. penis. amat ūtū. ꝛ p̄miſſionibꝝ ꝑ̄alī
um. adboā ī ceteris. ñ ſui dñābāt. ſ. uuld. ñ ſuoꝝ
. ꝛ hedis ſ eē ñ ēēnt hoc dū adō ī ſtituit. his
q̄ fuit lex tutoꝛ ſ loco dñi. ē malignoꝝ ſpūū ī pu
gnatoēs. ꝛ gētiliū ꝑuaſioēs q̄ ad idolatrām ꝛ ꝛ
hent. illoꝝ defendebāt admonēdo ī ſpando ali
q̄n puniendo ꝛ ſic ecā bōa ꝑ̄ſeruari q̄n ex
ſit. xp̄s multoꝝ ab inferno liberauit. ſuit ei. ꝛ actoꝛ
q̄ cām eoꝝ ap̄ dñm bñ eḡ. dū plactield. ꝛ expia
tionis dñm. eis placauit. ꝛ hoc uſq; ad tp̄e ꝑfectum
. ꝛ uſq; aduentū ih̄u. inq̄ ſtituit. dñs. ū ꝑfecti ſ libꝝ
fieret. ꝛ heditatē. obtineret. aliq̄n ex hered ſ ret.
dequo tp̄i ſubdit. At ū. a. cū eēm̄ ſ ꝑuuli
ſub elementis mūdi. ſeruiebam̄. At ū. ū fatali

ꝛ ad ꝑ̄ſtitutū ꝑ̄ſ

ꝛ ſ

ꝛ ſ

ꝛ

At ū uenit ple
nitudo tp̄is mi
sit dš filiū suū
fem̄ gr̄ mulierē
fem̄ sublege ut
eos q̄ sublege
erāt redimeret.
ut adoptionem
filioz̄ recipem̄.

At.

ag. fr. 10.

necēitate. s. sola dīuo
luntate. uenit ple. tē.
v. p̄ q̄ tēp̄s p̄cedens
ad impletum ē. ple
nitudo eiꝰ tp̄is ē. op
letum tempus q̄ p̄fi
nīt fuit ad o patre.
q̄m mitt̄ filium. vt
ple. r. dī tp̄e grē. io
q. ia plene dantur
dona spūs scā. r q̄ p̄dicta
dḡ fuerant implent̄
ū mq̄ illud illud tp̄e
uenit. mu. d. f. s. u
sibilem fec̄. hoīb. At
tende q̄ aut. ū. uē. ple
tē. m. d. fi. suū. cuius
mle ē illud. q. iohs.
cū lista aīt. nemo
misit illū manus. q̄ndū uenit ora ei. hēc q̄no
lebat. ūtꝫ dnīs subiato natus ē. hꝫ ūdere ēdendū ē.
nec ū dello. p̄q̄ tēs es. si ē tꝫ hora ei. tuta. ū uo
luntas ei. ūḡ hora dyē q̄ cogeret. hꝫ q̄ dignaretur
occidi tp̄e tꝫ. exp̄ectabat. quo modo erant q̄ tp̄e
exp̄ectant quo nasceret. io mlti dnt. q̄ ū aūi ue
nit xp̄s. quib̄ respondendū ē. q̄ ūdū uenīt ple
nitudo tp̄is modāte illo p̄q̄ fēa ꝫ p̄a. sciebat. tꝫ q̄ ue
nire debebat. hꝫ pati. r facē. aūi ū lōga. series p̄co
nis. r lōgeua. p̄mittenda erat. ūtꝫ ās p̄uus uenīs
erat. dū fuīat p̄duced̄. sēp tenēd̄. q̄nto maior ui
dḡ uenīebat. tanto p̄co nis series lōgior p̄cedē
debebat. io aut. uue. p. t. m. dš. p̄ fi. su. f. exm

otageū

Dota q̄ eū q̄ erat. i creatus fem̄ dic̄. fec̄ḡ eū p̄ exmu
liere sublege. cū ḡ aut. mu. d. f. s. f. sanꝰ o stri dic̄
tendit eo p̄o missū filiū. q̄ fēs ē. ex muliere. ad tꝫ
ē. natiuitas filiꝰ de uirgine maria. ēt assumpto for
me serui. hīa q̄d ē aliud nata filio q̄m accipe for
mā serui. i uirginal uro. hīa fec̄. r filꝰ q̄d em ū p̄
nat̄ ē. de uirgine maria. s. natiuitatē filiꝰ de ma
ria. r p̄. r filꝰ op̄at ē. simul. ū ē. passus p̄. s. fi
li passionē ti filiꝰ. r p̄. r filꝰ op̄atus ē. ēt dicit tꝫ
p̄. filiū. filiꝰ sep̄m passio h. uim fēa ē. s. abiit q̄
fēa ē. sic ḡ natiuitatē. ita passionē. x ū p̄. fec̄ sū
filio. ū filꝰ. sū p̄. Judas. x. q̄d fec̄ ū pec̄. Venia
mꝰ ad resurrectionē. ū resurḡ. l. filius resurrec
tionē mī filiꝰ op̄at ē p̄. r filꝰ. ecce q̄d ē. missū ē.
filiū. Sed q̈ erant. uī. r ex q̄ missus ē. filꝰ.
ego i q̄d ap̄e. exiui. r uenī i hēc mdū. hꝫ ē mtg
dello mī eūg lista dic̄. s. mdo erat. r mī. peī fēs ē.
mī. e. ī cog. Deīs uīgit i p̄a uenit illuc aīt
missꝰ ē. q̄ uenit. r sīi hēc mdū. missus ē. q̄ exiui

ap̄e. r uenī hēc mdū. r hꝫ mdo erat illuc ḡ mis
sus ē. ū erat. uī. r illud. i ppha dic̄ celū. r tra ego
i pleo q̄ fidep̄e dem̄ accipiat. ū potuit. ēe. sine
uerbo suo. sine sapia sua. q̄p̄uīgit. a fine usq̄ ad
finē fortit. r disponit. o. su. s. neq̄ sine spū suo.
usq̄ ēe potuit. sic q̄ sīi uīq̄ ē dš. uīq̄ i ē spūs ei.
Illuc ḡ. r spūs. s. missus ē. ū erat. adrendū ē ḡ dic
uīt quom̄ intelligant̄ ista missio. siue filiꝰ siue spūs. s.
q̄ q̄ i ep̄la ad romanos p̄ccatū ē. uxta humānē capa
citatis ualitudinē. hic p̄ simīgnī. adalia scīpturas.
Sīm̄ sobē dedi filio q̄ dīgs. opus em̄. ō missū i rel
ligē debem̄. q̄ ex illo meō ph̄ēlibulo. i enarrabili
q̄ secto maiestatis p̄ fīde. dedit se meō ph̄ō edū
mīb̄ nrīs dī ūbum. ū solū ēse exmanuter. s. i
ē habitaret i nob̄. sic sēp̄ ē. Jn habitabo illis.

Solēt a obtendē minorē p̄ē ēe filiū q̄ missū ē.
dīstat a eo ū minorē ēe. q̄ missus ē. dīcīda tꝫ q̄ dns
x̄ ia sia alp̄ū seō dic̄ se ēe missū. nīq̄ ḡ spū mi
norē ē filiō. q̄ alp̄ū missus ē. hēl tꝫ. sēp̄. q̄ filiꝰ ap̄e.
r spūs ei. dicat se ēe missum. uides ḡ q̄ simplica
tas sermonis ūīuersa sit missionis. mu. ḡ. d. f. s. f. ex
mu. forte h mouet. q̄ dic̄. ex mu. ū aut exūgīe
s. ū mouear utrūq̄ tꝫ de sep̄tra. dic̄ exūgine. r ex
muliere. exūgine. ꝫ. ecce ūgo accipiet. ūc. ex mu
liere a h. q̄ ūē. uīrū. o. ulierem tꝫ. p femina po
suit. more locutionis hebreor. ylus tꝫ habrae lo
cutionis mulierē. dic̄ ū ūgunitate corruptas. s. fe
minas sic̄ i genesi legī. de eua. q̄ ū ipā fēa ē. for
mauit ea i mulierē. nec adhuc passa erat o cubitū
uiri. sed ūc̄ offendat q̄ aut. fem̄ ē. s. fireum natū.
fem̄ tꝫ nō fireum ū hom̄ē. dš a sēp̄ facēs ē fi ne scit.
ū sit. s. sit. ū ad aliquem sit sic̄ dic̄. Do
nē refugit. fēs
ē nob. q̄ ūs ē. q̄ ūq̄ fēs ē. dūla x. hō fēs ē. ū ecce ū
q̄ cator sēp̄ erat. cātā eēt. manēs tꝫ. dš fēs ē hō ū
fieret q̄ ū erat. ū ū puer q̄ erat. fem̄ ḡ dic̄. ip̄sius
ceptionē creatē. r adhuc. fem̄. s. le. Saluator si
debebat sublege. ū ecclās appareat. a filꝰ abrahe
cui p̄missus erat. signū hīs eius. cui p̄missus fuīat.
ia impleta ē. ecclīa. nō. signū nā cellit. Credidit tꝫ.
abrahā se habiturū filiū unq̄ būdicerēt. os gēs. q̄
nā fem̄ cēdim̄. fac ḡ. s. le. dyē q̄ r curtius. ē. r hostia
legalis p illo oblata ē. ū mutū fuer illa legis op̄a sul
lunur. ex q̄b̄ liberaret eos q̄ eas seruilit̄ tenebāt. ad
morte sustinuit. ū ex illa alios liberaret. fēs ē ḡ. sub
le. r subone legis sic̄ subalīs penis. nīū abea exp̄i
aret. s. nīū abea liberaret sic̄ abalīs penis. nīū subd.
ū e. q̄. s. le. e. p̄ssi r tra. redimēret. a diabolo. ap̄dtu
oē peccīs. r noīa. q̄ duo ꝓpositi. s. f. ex. m. f. s. le.
s. mutato ordine. illa alia duo respondit. ad id tꝫ.
q̄ dyē fem̄ sublege. illud retulit. ut. e. q. s. le. e. re.
ad illa dic̄ q̄ dyē. fem̄ exmu. s. aliud refert. ia adopt̄.

ag. fr. 10. dei.

ag. ilud. dic̄.

ag. ilud ser. dei.

ag. ipa.

ag. ipa.

ag. ip̄s.

ag.

·a iō· ſ;ꝫ ē demuliere· ꝺ adoptiōē filioꝝ recipeū·
·vbā q̄ ꝑ gr̄ā dār· pq̄ſ filij· t;r· adop· ſu· v· parua
pel ceū duumegte· licꝫ ꝑcapar· nā nar̄· ꝺ adluā
ude dā· nol adoptar· ūhic adoptiōē recipiū· q;l
le unē di filiū· ꝺ dignar ē· ꝓcupatiōē nar̄ē nūc
ſ;ꝫ exmuliere· ꝺ ñ ſolū unigenū eēt· ꝺ ſ;ꝫ ꝺ hr̄ ſ;
ñ ꝓnogenū· ī mrāl trib· ſuere adop· aū dic· ꝺ di
r̄ere· ī dignā· unē di filiū· nos ꝫ· būſiao· ·dig
r̄oē filij di ſum· ille nar̄ā ē· filiꝰ· quh ē· q; ꝓ·
Uūc ꝫ· filiū ꝺ ſ;hr̄ q̄ genuit· de uba ſua· nos x·
ꝺ de uba ſua genuit· cār̄· ꝫ ſum· q̄ū genuit
ſ;· fē· nō ꝺ ſ;ſ;ꝫ x· ſ;rūm modū facēt adoptaū·
ſſe· rag mod· q̄ nos ꝺs ēiā ceū· ab ꝓ· ñ mrāl;· di
r· ūſtituit· ūbo ſuo· ·gr̄ā ſua genuit· ꝺ filiū· ē ceū
adoptō uocar· uū dedit eis· poteſtatē filios di
ſi· ·c· ꝺ dyr· accipeū· ꝺ ſignificaret· nol h; amſil
le· ī ad· ā exā· mortale ſum· Qui x· q̄· ſi ſolū
nos· ꝺ di· q̄ ēdum filij ſum· ſ;· ſ; nos gr̄ules eſſ·

Qui x eſtuſ filij
di muſit ds ſpi
rtū filij ſui in
corda nr̄a· cla
mātē abba ꝑr·

ſi di· q; ꝓbat effect·
q̄ū· mu· ꝑ· ſpū· ſi·
ſui· q; filij· mittat· ī cor
nr̄a· tā· ut dor· ſ;· q; gū
tui· q; ſpūs ꝓbat nos ēe
filios· ſ;t ꝫ· ꝓbaueū ad
optatiōē· ad· ī filiol
ſpūs ſui· dec· nob· ·a
ſignū· ꝑ· os ſtūdat· iſi
lios· ꝺ q; nos· ūh; aude
mꝰ· dicē· ī ſirmitate· ·
ī dignitate· nr̄ā ſuggerat· ut· audeam· dic· in
firmitate· cla· a· ſpūs dico· cla· ·q; ſtaē nos cla
mare· q; ñ q; ꝑ ſumeū· ꝺ ſ;ꝑ· dēt· ad· alba· q̄·
ꝑ· alba hebraicē· ē· ·d· ꝑ· ſ;· q; ꝑ;· ·hāc· ſ;ſtcū
dicē· ī ꝑ ſtūb· locꝫ· ſcꝑ· ſa ſeruat· ꝺ hebraicē· ꝺ· ē
ī ꝑ ſtatiōē ſua· ponat· duo· nāq; ꝫ· ūba· q̄ poſuit
ꝺ poſtiōē· ī terꝑtaūt· ꝑ· ·tam h;· ē· alba· q; ꝑ·
elegāt· ā· ī dligē· ñ ſtruſtra· duaꝝ· lugaꝝ· ūba· poſu
iſſe· id· ſignificatā· ꝑ· unū· ſū· ꝑ· ad· eū dic· ·de
gnūb· ·unitatē· fidi· uocar· ē· ·hebreū· ·ꝺ· ad·
uidꝫ· gr̄· ad gnūl· ꝓueat· ut· q; x· ·ꝺ· ea ꝺ· ē· ſignō
ad· ei· fidi· ſpūſcꝑ· unitatē· ·Hotand· ·q; ſ;· ſ;· ī ſcꝑ
ūl· ū magne uocūl emiſſio· ſ;· ſcāe· dligat· ·nr̄ē
tōis· magnitudo· ·Hol· ā· clamā· ſ;· ille· clama
re· dic· ē· q; effic· ꝺ· clamem· ·uu· g· ſi· ſu· c· ab·
ꝑ· ·· nos clamare facere· ·nota· ſpūs· ·ēe· filij·
·nota h; unitatē· ſ;· ꝫ· ſorſitam· q; at· ut· ·ali
uo ꝓcedat· ſpē· ſ· filiuſ· ·ſ;· ſoli· ē· ꝑ· filiꝰ· ·ꝑ·
ſoluſ· ē· filij· ꝑ· ſpē· ā· ſ;· nō ē· unꝰ· eoꝝ· ſpē· ſ;· ā
boꝝ· ·ū· dñs· art· ſpē· ꝑ· ſ· nr̄ā· q· loq̄t· ·uob· ·ap·le
art· muſit· ds· ſpūs· filij· ſui· ·· mitta· alia· ꝫ· teſtimo
nia· q̄bꝫ· euident· oſtendit· ·ꝑ· ·filij· ēe· ſpūs

q̄ ūcitate· dr· ſpē· ſ· ꝺ· ū· ob· aliū· eſtimo· ·ꝑ· ꝑ·
uocau· ſpūs· ſ· ē· ·i· ſi· de· lingtis· ·itūq; genū· ñ· poſſu
mꝰ· patrē· ·i· filiū· ꝺ· ē· ·ꝺ· ſpūs· q̄· ſpē· ē· ds· q; q; cōt
uocāt· ·i· ſingulū· h; ꝑ· uocay· oportuit· eū· q̄· ñ· ē·
unꝰ· eoꝝ· ſ;· ·· ma· cōitas· apparet· amboꝝ· ſcur· q; ·ꝫ·
ñ· ꝺ· ū· ēdam· q· ·· ꝺ· filio· ꝓcedat· ſpē· ſ· ē· filiꝰ· q; ꝑ·
ſit· ſpē· ſuꝫ· ab eo· ·ꝺ· ñ· ꝓcedēt· ·ꝺ· ꝑ· reſurrectiōē· ſe
rēplēt· ds· diſcaplis· ī· ſuſſlall;· dicēs· accipe· ſpūm· ſ·
q̄· ſ;· aliū· ſignāū· illa· ī· ſuſſlatō· ꝺ· q; ꝓcedit· ſpē· ſ·
de· ꝑ· ·· ad· h; ꝑaret· ·· illud· ·· q; at· ꝺ· emuliere· ſlu
xū· lāgus· ꝑaūēt· ·· teug· ·· meaꝝ· ·· ego· ꝫ· ·· ſenſi· ur
turē· de· ūe· ·· exiſſe· ñā· ·· uitas· noīe· appellay· ·· ſpūs
·· ſ;· ergo· dar· ē· q; mane· angls· art· ſpē· ſ· ſē· uenit

Dauid· ·· ſu· uy· de· ūitate·
x· dicēs· q̄· ego· mtā· uob·
apīē· ·· alibi· q̄· mitter· pī·
noīe· meo· ñ· dicēs· ame·
oſtendit· q; tot· ꝺ· uum·
tau· ſ· ·· ſumedi· ꝺ· ē· dtau·
ꝑncipū· pat· ē·

et ute· ·· ūr· altus· ſimu·
ob· ē· ·· ꝺ· ūſ· eū· ꝑmittēſ·
diſcaplis· ſuis· ſ· ꝺ· ecte·
ī· ūitate· q̄· ſq; ī· dua·
num· ·· ute· ·· ꝺ· alto· ·· h;
ē· ·· ū· ·· ꝺ· deq; ſ· dic· ēu· gli
ſta· ·· ūr· ꝺ· ello· ex· bat· ·
tot· ꝺ· uu· ē· x· ꝺ· ꝑ· ·· ſi·
lio· ꝓcedat· ſpē· ſ· ·· ñ·

dic· ſpē· ſili· ·· illū· ap· ꝑ· ꝓcede· ·· q; ad· eū· ſolet· ꝑ· ſtetur·
·· q; ꝑ· ē· ꝺ· q; ·· ꝑ· ē· ·· ſic· alibi· aut· ·· ego· ad· doctna·
ī· ē· mea· ſ;· eu· ſ· q̄· muſit· me· ·· Si· ·· g; hic· ·· illig· ē· ꝺ· doc·
na· q̄· ·· ñ· ū· dic· ſua· ñ· ēe· ſ;· ꝑ· ·· ſ;· ·· q̄· ·· to· mag· ·· illic· ·· tel
lig· ·· ds· ē· ·· ꝺ· ꝑ· ·· ꝓcede· ſpē· ſ· ·· ū· dic· ēu· ꝺ· ꝑ· ·· ꝓcede·
A quo ꝫ· hr̄· filius· ·· ſ;· ut· ꝺ· ſ· ē· ·· q; ꝺ· dō· ds· ·· ab· illo· hr̄·
ū· ·· ꝺ· ello· ꝓcedat· ſpē· ſ·

tacꝫ· ·· a· ·· a· ſpē· clamat·
nuob· ꝑ· ·· tacꝫ· ·· ū· ·
ar· ꝑ· gr̄· ·· ñ· ē· ·· ag· ·· ntēm·

Itaq; amñ ē
ſeruus· ſ;· filius·
Qui ſili· ·· hes·
pdm· Sed· ·· uic
q̄dem· ignoray
tel· dm· ·· iſ· q· na
tā· ū· ſuit· dyſcer
uebatis·

qui· ·· mu· ·· ē· ·· ſpūs· ſcī· ·· ·· ·

Ag ifi dñu eyñ. y. ẽ. cu yñe.

quilcdm ecclam dñs ẽ. s; dñt hereda ñra ẽ dñ filiũ. s; ẽtũ qb respõdend ẽ. q ln ata dñs ñe filiũ l; ẽtã ñ colend ẽ. oio ñ ũ dñs adorãd. ducente aplo locuet ⁊ seruuet pcõ ẽtẽ. q̃ caton. l; illi adh repli cabt ⁊ dicẽt. qd ẽ h ẽne eiq̃ ẽtãm ẽ ñ negas si mul ẽ duumuitate adoras. ⁊ ei ũmunul. q̃ duumita ⁊ deseruil. ẽgo dñica ẽne imo pfecta ỹt hũanitatẽ. io. adoro q ad duumitatẽ suscepta. ⁊ditata ỹ ura ẽ. ũ ũ alum ⁊ alũ s; unũ eande ẽcp dñi ⁊ hoiẽ di filiũ ee ⁊ fitear. Denq; si hoiem sepauil adeo ũ forũ. t pauł samosatheni unq̃ edd. ñ seruo ue lut siq̃s purpũm t oradem. regaleracẽs iuenu at ñq̃d ea conabit adorare. ẽ ea ũ rex sitit i duẽ. pictm morig ỹẽtt. si ea ẽ rege adorne q̃s ⁊ trepsle rit. sta ỹt dño. hũanitatẽ. ñ solã. t nudã. s; duu nitatu unitã. s; unũ filiũ dñi uerũ. ⁊ hoiẽ uer. siq̃s adorne ⁊ trepsert ecclaliẽ mouet. Dex. a

Nunc ꝯ cognoscitis dñm unmo cognita sitis adorate

Quoñ ỹ itimu ni ttñ ad ifirma ⁊ egena elemta q̃b denuo seruire uultis?

olum seruebatis fal sis dijs ẽ ignorabatis uer dñm h, nẽ ẽcepta ẽ ñra ẽ ẽgno. t cogn. dñi. ⁊ ita q̃ uius pe cat q̃ olim. q̃m re tum. ⁊ h ẽ ordo ttre. s; nr ponit. imo cog. ⁊ ẽ. a. d. cog nouitis dñm. q ñe. auob. s; pens q̃ gra di apbatis chi ⁊ ama tu. ⁊ h ẽ imo cog. es adorãd. ⁊ sic mutte cog nitos elluos. nos sẽ h q̃ ẽ loca troĩs trecẽt. utit lepta. viii plo art. ur pphẽ. sic ẽ sic appauit. i uu. ur ẽ. i uidisti me. i uidem te. appauit ũ uidem nõ dixit. appauit. ũ uides s; ut uiderem simulem ẽ. h q apte art. nẽ. a. ẽ cog. imo. cog. e. adõ. cor rigit. q̃ dixit. ciuart. imo. cog. e. adõ. ũ ph itrel ligamus ñ h q̃de nob ẽ tbuend. q nos scim dñm. s; illi mie tribuam. ẽ dr cognosce nos dijs sic intligitis ẽ. i cognone sm nob prestat. thõ. ad to ẽ. q nouim eum abẽtio q̃de. noñ q̃ ẽ apte cog nitos die. s; ẽ cognlẽ dr. qñ ii cognoscant. sic. sic dr. q̃ lẽ cãi ei mune req̃sciam. ñ ỹ. ẽ cognouit eos dijs. p cognitos uideret. añ obstitionem indu. s; nie ipi ei illius mune ñ suo nitor t sua facilitate cog nouerant. nõ malut tu pice loq. i ite ab illo cognitos. dñr. eas se cognoscendũ p̃stitut. ⁊ ñ̃bñ corrigere. a h mun recte. dixit. q ñ ppe dixit q̃ liue. ũ h ad to gnẽ. se potuisse. q eas posse ille donauit ei iqñ cognouit dñs. q̃modo. d itu. abide ad elemta. ⁊ ad

legẽ mutale. ad ctũ du. elemta dico. ifirma ⁊ egena. ⁊ dr ifirma. q pfecte ñ tutificat egena. q̃ q̃ẽ uuit. ñ pse. s; respectu gre facẽs itrmmu dico. trin uanõ ũsionẽ. s; ñ q̃d añ ũsionẽ galathe ilti legẽ seruandam. ñ utiq; q̃ q̃ntũ les erat. ⁊ istitutoi ydolatre deseruerãt. ⁊ o g̃ dñe trin q legis obseruãtia cui dedim ẽ erãt. erat pecẽ pene pat. seruitum ydoloy. cui añ cõũsionẽ. uacauãt. uñ subdit. q̃bz. ⁊c. a. q̃m d ũtrmmu ad elemta q̃bz denuo seruire. uultis. ro dicẽ denuo. ũ ostendat q ñ dudum legẽ p̃ xpm abanticq̃ ydolatrã

Dies. a uultis seruire elem tis. nñe. q̃ia. obser. di uidaico ritu. ũ sabba rdecimam ñ̃is p̃mu

Dies obseruam ⁊ mẽs. ⁊ tempa ⁊ annos,

usq; ad q̃rtam. x. q̃ agñ imolabãt. ⁊ a q̃rta decima. usq; ad xx. p̃ma eius dẽ ñ̃is. q̃ a xima comedebãt. vij. ⁊ septima nas q̃s ritu udaico p̃ arima cõputat. dies istius pẽtecostes. seruãt. ũ ⁊ clagorem tubaꝝ p̃mo die ñ̃is septimu decimã. ⁊ eius dẽ ñ̃is expiatiõe uetumũ. ii. v. decima scenophegiã. ⁊ ñ̃les. obser. ũ neomeniaꝝ. oẽles. ⁊ ẽtodũt. q p̃mũ ⁊ septimũ ñ̃lem obseruãt. ⁊ pa. ũ q̃e egiptioꝝ de egypto ṗa. ⁊ colebãt. q̃ p annos llxx gloꝝ ierosolimã uenerãt. putates se. umplẽ dñi p̃cepta. ceremonias. q̃b. q̃ib ãm. die festẽ. agere. ũ. ⁊ apparebut male dñm tuũ i cospectu dñi tui. vãnos septimos p̃mo equidẽ h de septimo remissionis ãno dicit. ⁊ de q̃nq̃gesimo qui abillis ubilẽ dr. q̃ de alio q̃ suo ordine seruare nequeãt. capitulatim p̃sti tuit solmta. p eos septimũ ãnũ septime decadis. olim erãt q̃ p̃ intelligat. ⁊ sexagesimũ. vij. annis q̃ iubilata ẽ. eas agere. ⁊ dano terrã redeũdi. debabilonia. vñ cõpleto ãnõ septuagiã redierãt. ut p̃dixerat. septuagesimus. vij. q̃ reuertit in ierlm. p̃ q̃nq̃gesimo quinto ubileus dr. obseruart.

Timeo ne forte sine causa labo raũm ũorũ

Timeo. a. h tam facta. ⁊ peus ãtũ meo. l. ne forte labo. in uob. sũ. ca. ⁊ inutilit q̃ ẽ si legẽ plene iusta p̃cepta. ac sic dicat. ut ãq̃ leuitatẽ. timeo nos aliud. t. ita q̃m. tm ũ h dectorie. genuinũ intelligam. meo. ⁊ q̃ dicẽ quem. tm. ã. ni fit. ⁊ rege. ele. non are

estote sic. ego q ⁊ ego sic uos.

alios. s; gñaliz loq̃t. q̃b hac lẽbt eplam. ne adar aliã ẽlionem. t legem dicẽ eos retinẽ. unq̃ q̃ fue tant. h ad ifirma. ⁊ egena elemta. q̃bz tutꝫ. ut

antrea seruate uolum degnab intelligẽ cognũ. vulgatissimũ ẽ. errori ille generaliũ. ut ñ magi dil reb; t nexpectãdis eiecib; ante negocia; inor abastrologis caldeis. notatol diel mẽses. anos. tpa obseruent. qs redarguit dicẽs. nẽ ẽ. ẽ co. dñi. q. i. e. m. n. ele. q. der. uul. ad sẽstuolas tpm obseruatio el manifestũ ẽ. y. uolumina tpoy. p eleẽta hmõdi. hi ẽ celũ stra. mor atq; ordinẽ sic dum ad ministrari q firma appellat. greco q uafirmã. mutabit. spẽ uariam. egena ũ eo q egẽt. luna. mutabili spẽ cãtous ũ possit ẽe. quodo g. vt egena eleẽta dicẽ eo q suũ nicẽ egẽt ad regendũ mũdũ. Piel. a. ue seruate multas. q. diel. ob. z m. z tẽ. zan. diel obseruãt ũ q dñt. hi die ũẽ ad inquirendũ mẽsel aũ colunt q aur sul lune pseruãt el. dñt. tali luna ũẽ ad ico and. tepa uo ẽ dñt. mẽ. mutũ uerel. ãnol aũt. nonul ann ẽ. Kalẽde ianuarij. ũlicet hi ut illud faceẽ. hi nulla debet ee. suscatio hay terũ q. p. ppe. p. ce de. q. eo simplr subdi deuotio ẽ sit. nota q duplicat erat subũsi galache. ũ ad legẽ. p. mos ettonel uterent. g eligat lector. ũ mauolet seruẽ tia ad ũ ũ intelligat. ad tũ pictũ aie. pmẽ scripta olas tpioy obseruãtas. ũ huic loco subiecẽ apte. Timeo. rẽ. a hi ãtacul hi. deũ timeo nefoy sũ. cã. la. iuo. hqda qleaussima putauẽt. ũ ilq; demostrauẽt. opinioẽ. guora. q hi dicẽtes. tue. fili suo reu gebẽne putauẽt ũ utual hi dicẽt. Simulẽ dies obseruane. tpa. ñ putauẽt ado. g. ue ũ apte dicẽt. t. u. f. l. cã. la. iuo. ha obseruãt q ceul die bt mlib. t ãnul. nolẽ t nolẽ ad i choate. a fausta t infausta sit. tpa. hi. traq; ista obseruen. ne ab apte ista audiam. mmeo. rẽ. eos. hi. culpat. q stellatione el sequit. dicẽt el. ũ p fical cat. q lie luna ferẽ. t p fici scat. ũ p ipa ẽe dant q tu ase hẽ. poter dicrum. agam. hoc mle cõmũ. q illa stella agit. mlẽ. nõ plangabo hi. ãno uneam. q bisse cul ẽ tale el culpant. ñq natale el eleẽtoy effectul. i lider ũ ordinata lima mutioe nouẽt. ũ. s. tẽpe estate. ũ nauigẽt. autumno semi nẽt deqb. ẽ eos detẽt. dcm ẽ. igeneli. z sit utilig nus. tpib. tdieb. z annul. sstore. qmmeo ne hi causa. laborauim inob. hi. estote. sic ego hi q le gẽ dunsi. debeas ee. q ego. tuolum. in lege. sic uos. m multas ee. tdunsi. hi. rõe. t sic q re. li. u. hõsi q deterrue correct hi. nos. corrigi. vt ita. estote sic. ego. q. ego. qui legem hui. hi. m. sine lege. sicut uos. cum tf. iudeus natul hi. ia. illa cãna lia. spali. duudicamoe. trẽpno.

F Rs obsec uos per misericordiã dei. ut exhibeatis corpa uia hostiam uiuentem sanctam deo placentem. rationabile obsequiũ uestrum. Et nolite conformari huic seculo. sed reformamini in nouitate sensus uestri. ut probetis quae sit uoluntas dei bona. et placens et perfecta. Dico enim per gratiam quae data est mihi omnibus qui sunt inter uos. non plus sapere quam oportet sapere. sed sapere ad sobrietatem. et unicuique sicut deus diuisit mensuram fidei. Sicut enim in uno corpore multa membra habemus. omnia autem membra non eundem actum habent. ita multi unum corpus sumus in christo. singuli autem alter alterius membra. habentes donationes secundum gratiam quae data est nobis differentes. siue prophetiam secundum rationem fidei. siue ministerium in ministrando. siue qui docet in doctrina. qui exhortatur in exhortando. qui tribuit in simplicitate. qui praeest in sollicitudine. qui miseretur in hilaritate. Dilectio sine simulatione. odientes malum. adherentes bono. caritate fraternitatis inuicem diligentes. honore inuicem praeuenientes. sollicitudine non pigri. spiritu feruentes. domino seruientes. spe gaudentes. in tribulatione patientes. orationi instantes. necessitatibus sanctorum communicantes. hospitalitatem sectantes. benedicite persequentibus. benedicite et nolite maledicere. gaudere cum gaudentibus. flere cum flentibus. idipsum inuicem sentientes. non alta sapientes. sed humilibus consentientes. nolite esse prudentes apud uosmetipsos. nulli malum pro malo reddentes. prouidentes bona non tantum coram deo. sed etiam coram omnibus hominibus. si fieri potest. quod ex uobis est. cum omnibus hominibus pacem habentes. non uosmetipsos defendentes. carissimi. sed date locum irae. scriptum est enim. mihi uindicta. ego retribuam. dicit dominus. Sed si esurierit inimicus tuus. ciba illum. si sitit. potum da illi. hoc enim faciens. carbones ignis congeres super caput eius. Noli uinci a malo. sed uince in bono malum. Omnis anima potestatibus sublimioribus subdita sit. non enim est potestas nisi a deo. quae autem sunt. a deo ordinata sunt. Itaque qui resistit potestati. dei ordinationi resistit. qui autem resistunt. ipsi sibi damnationem adquirunt. Nam principes non sunt timori operis boni. sed malo. Vis autem non timere potestatem. bonum fac. et habebis laudem ex illa. Dei enim minister est tibi in bonum. Si autem malum feceris. time. non enim sine causa gladium portat. Dei enim minister est. uindex in iram ei qui malum agit. Ideo subditi estote non solum propter iram. sed etiam propter conscientiam. Ideo enim et tributa praestatis. ministri enim dei sunt. in hoc ipsum seruientes. Reddite ergo omnibus debita. cui tributum. tributum. cui uectigal. uectigal. cui timorem. timorem. cui honorem. honorem. Nemini quicquam debeatis. nisi ut inuicem diligatis. Qui enim diligit proximum. legem implet. Nam non adulterabis. non occides. non furtum facies. non falsum testimonium dices. non concupiscas. et si quod est aliud mandatum. in hoc uerbo instauratur. diliges proximum tuum sicut teipsum. Dilectio proximi malum non operatur. Plenitudo ergo legis est dilectio. Et hoc scientes tempus. quia hora est iam nos de somno surgere. nunc enim propior est nostra salus quam cum credidimus. Nox praecessit. dies autem appropinquauit. Abiciamus ergo opera tenebrarum. et induamur arma lucis. Sicut in die honeste ambulemus. non comessationibus et ebrietatibus. non cubilibus et impudicitiis. non contentione et aemulatione. sed induimini dominum iesum christum. et carnis curam ne feceritis in desideriis. Infirmum autem in fide assumite. non in disceptationibus cogitationum. Alius enim credit manducare omnia. qui autem infirmus est olera manducet. Qui manducat non manducantem non spernat. et qui non manducat manducantem non iudicet. deus enim illum assumpsit. Tu quis es qui iudicas alienum seruum. suo domino stat aut cadit. stabit autem. potens est enim deus statuere illum. Alius iudicat diem inter diem. alius autem iudicat omnem diem. unusquisque in suo sensu abundet. Qui sapit diem. domino sapit. et qui manducat. domino manducat. gratias enim deo confitetur. et qui non manducat. domino non manducat. et gratias deo confitetur. Nemo enim nostrum sibi uiuit. et nemo sibi moritur. Siue enim uiuimus. domino uiuimus. siue morimur. domino morimur. siue ergo uiuimus siue morimur. domini sumus. In hoc enim christus mortuus est et resurrexit. et uixit. ut et mortuorum et uiuorum dominetur. Tu autem quid iudicas fratrem tuum. aut tu quare spernis fratrem tuum. omnes enim stabimus ante tribunal christi. Scriptum est enim. uiuo ego dicit dominus. quoniam mihi flectetur omne genu. et omnis lingua confitebitur deo. Itaque unusquisque nostrum deo rationem reddet. Non ergo amplius inuicem iudicemus. sed hoc iudicate magis. ne ponatis offendiculum fratri aut scandalum. Scio et confido in domino iesu. quia nihil commune per ipsum. nisi ei qui existimat quid commune esse. illi commune est. Si enim frater tuus de cibo contristatur. iam non secundum caritatem ambulas. Noli cibo tuo illum perdere. pro quo christus mortuus est. Non blasphemetur ergo bonum uestrum. Non est enim regnum dei esca et potus. sed iustitia et pax et gaudium in spiritu sancto. Qui enim in hoc seruit christo. placet deo et probatus est hominibus. Igitur quae pacis sunt sectemur. et quae aedificationis sunt inuicem custodiamus. Noli propter escam destruere opus dei. Omnia quidem munda sunt. sed malum est homini qui per offendiculum manducat. Bonum est non manducare carnem. et non bibere uinum. neque in quo frater tuus offendit aut scandalizatur aut infirmatur. Tu fidem habes? habe apud temetipsum coram deo. Beatus qui non iudicat semetipsum in eo quod probat. Qui autem discernit si manducauerit damnatus est. quia non ex fide. Omne autem quod non est ex fide peccatum est. Debemus autem nos firmiores imbecillitates infirmorum sustinere. et non nobis placere. Unusquisque proximo suo placeat in bonum ad aedificationem. Etenim christus non sibi placuit. sed sicut scriptum est. exprobrantium exprobrationes cecidit super me. Quaecumque enim scripta sunt. ad nostram doctrinam scripta sunt. ut per patientiam et consolationem scripturarum spem habeamus. Deus autem patientiae et solacii det uobis idipsum sapere in alterutrum secundum iesum christum. ut unanimes uno ore honorificetis deum et patrem domini nostri iesu christi. Propter quod suscipite inuicem. sicut et christus suscepit nos in honorem dei. Dico enim christum iesum ministrum fuisse circumcisionis propter ueritatem dei. ad confirmandas promissiones patrum. Gentes autem super misericordia honorare deum. sicut scriptum est. propterea confitebor tibi in gentibus domine. et nomini tuo cantabo. Et iterum dicit. laetamini gentes cum plebe eius. Et iterum. laudate omnes gentes dominum. et magnificate eum omnes populi. Et rursus esaias ait. erit radix iesse. et qui exurget regere gentes. in eum gentes sperabunt. Deus autem spei repleat uos omni gaudio et pace in credendo. ut abundetis in spe et uirtute spiritus sancti. Certus sum autem fratres mei et ego ipse de uobis. quia et ipsi pleni estis bonitate. repleti omni scientia. ita ut possitis alterutrum monere. Audacius autem scripsi uobis fratres ex parte. tamquam commonens uos. propter gratiam quae data est mihi a deo. ut sim minister christi iesu in gentibus. sanctificans euangelium dei. ut fiat oblatio gentium acceptabilis. et sanctificata in spiritu sancto. Habeo igitur gloriationem in christo iesu. quae ad deum sunt. Non enim audebo aliquid loqui eorum quae per me non effecit christus. in obedientiam gentium. uerbo et opere. in uirtute signorum et prodigiorum. in uirtute spiritus sancti. ita ut ab hierusalem et per circuitum usque ad illyricum repleuerim euangelium christi. Sic autem praedicauerim euangelium non ubi nominatus est christus. ne super alienum fundamentum aedificem. sed sicut scriptum est. quibus non est adnuntiatum de eo. uidebunt. et qui non audierunt intelligent. Propter quae impediebar plurimum ad uenire ad uos. Nunc autem amplius non habens locum in his regionibus. desiderium autem habens ueniendi ad uos ex multis iam annis. cum sperem in transitu uidere uos. et a uobis deduci illuc. si primum uobis ex parte fuero adimpletus. Nunc autem proficiscor hierusalem ministrare sanctis. Probauerunt enim macedonia et achaia collationem aliquam facere in pauperes sanctorum qui sunt hierusalem. Placuit enim eis. et debitores sunt eorum. Si enim spiritualium eorum participes facti sunt gentes. debent et in carnalibus ministrare eis. Hoc ergo cum consummauero. et assignauero eis fructum hunc. per uos proficiscar in hispaniam. Scio autem quoniam ueniens ad uos. in abundantia benedictionis euangelii christi ueniam. Obsecro autem uos fratres per dominum nostrum iesum christum. et per caritatem spiritus sancti. ut adiuuetis me in orationibus pro me ad deum. ut liberer ab incredulis qui sunt in iudea. et obsequium meum acceptum sanctis fiat hierusalem. ut gaudium meum ueniam ad uos in uoluntate dei. et requiescam uobiscum. Deus autem pacis sit cum omnibus uobis. amen.

Rom. xvi. Salutate priscam et aquilam adiutores meos in christo iesu. qui pro anima mea suas ceruices posuerunt. quibus non solus ego gratias ago. sed omnes ecclesiae gentium. et domesticam ecclesiam illorum. Salutate epenetum dilectum mihi. qui est primitiae achaiae in christo. Salutate mariam quae multum laborauit in nobis. Salutate andronicum et iuniam cognatos meos et consortes meos. qui sunt nobiles in apostolis. qui et ante me fuerunt in christo. Salutate ampliatum dilectissimum mihi in domino. Salutate urbanum adiutorem nostrum in christo. et stachyn dilectum meum. Salutate apellen probum in christo. Salutate eos qui sunt ex aristobuli domo. Salutate herodionem cognatum meum. Salutate eos qui sunt ex narcissi domino. qui sunt in domino. Salutate tryphenam et tryphosam quae laborant in domino. Salutate persidem dilectam quae multum laborauit in domino. Salutate rufum electum in domino. et matrem eius et meam. Salutate asyncritum phlegontem hermen patrobam hermam et qui cum eis fratres. Salutate philologum et iuliam nereum et sororem eius. et olympiadem. et omnes qui cum eis sunt sanctos. Salutate inuicem in osculo sancto. Salutant uos omnes ecclesiae christi. Rogo autem uos fratres ut obseruetis eos qui dissensiones et offendicula praeter doctrinam quam uos didicistis faciunt. et declinate ab illis. Huiusmodi enim christo domino nostro non seruiunt. sed suo uentri. et per dulces sermones et benedictiones seducunt corda innocentium. Nam obedientia uestra ad omnes peruenit. Gaudeo igitur in uobis. Sed uolo uos sapientes esse in bono. et simplices in malo. Deus autem pacis conterat satanam sub pedibus uestris uelociter. Gratia domini nostri iesu christi uobiscum. Salutat uos timotheus adiutor meus. et lucius et iason et sosipater cognati mei. Salutat uos tertius qui scripsi epistolam in domino. Salutat uos gaius hospes meus et uniuersa ecclesia. Salutat uos erastus arcarius ciuitatis et quartus frater. Gratia domini nostri iesu christi cum omnibus uobis. amen.

1 Cor. i. Paulus uocatus apostolus iesu christi per uoluntatem dei. et sosthenes frater. ecclesiae dei quae est corinthi. sanctificatis in christo iesu. uocatis sanctis. cum omnibus qui inuocant nomen domini nostri iesu christi in omni loco. sui et nostri. Gratia uobis et pax a deo patre nostro et domino iesu christo. Gratias ago deo meo semper pro uobis in gratia dei quae data est uobis in christo iesu. quod in omnibus diuites facti estis in illo. in omni uerbo et omni scientia. sicut testimonium christi confirmatum est in uobis. ita ut nihil uobis desit in ulla gratia. exspectantibus reuelationem domini nostri iesu christi. qui et confirmabit uos usque in finem sine crimine in die aduentus domini nostri iesu christi. Fidelis deus per quem uocati estis in societatem filii eius iesu christi domini nostri. Obsecro autem uos fratres per nomen domini nostri iesu christi. ut idipsum dicatis omnes. et non sint in uobis schismata. sitis autem perfecti in eodem sensu et in eadem scientia. Significatum est enim mihi de uobis fratres mei ab his qui sunt chloes. quia contentiones inter uos sunt. Hoc autem dico quod unusquisque uestrum dicit. ego quidem sum paulli. ego autem apollo. ego uero cephae. ego autem christi. Diuisus est christus? numquid paulus crucifixus est pro uobis? aut in nomine pauli baptizati estis? Gratias ago deo quod neminem uestrum baptizauerim nisi crispum et gaium. ne quis dicat quod in nomine meo baptizati estis. Baptizaui autem et stephanae domum. Reliquum nescio si quem alium baptizauerim. Non enim misit me christus baptizare. sed euangelizare. non in sapientia uerbi. ut non euacuetur crux christi. Verbum enim crucis pereuntibus quidem stultitia est. his autem qui salui fiunt. id est nobis. uirtus dei est. Scriptum est enim. perdam sapientiam sapientium. et prudentiam prudentium reprobabo. Ubi sapiens? ubi scriba? ubi conquisitor huius saeculi? nonne stultam fecit deus sapientiam huius mundi? Nam quia in dei sapientia non cognouit mundus per sapientiam deum. placuit deo per stultitiam praedicationis saluos facere credentes. Quoniam et iudaei signa petunt. et graeci sapientiam quaerunt. nos autem praedicamus christum crucifixum. iudaeis quidem scandalum. gentibus autem stultitiam. ipsis autem uocatis iudaeis atque graecis. christum dei uirtutem et dei sapientiam. Quia quod stultum est dei. sapientius est hominibus. et quod infirmum est dei. fortius est hominibus. Videte enim uocationem uestram fratres. quia non multi sapientes secundum carnem. non multi potentes. non multi nobiles. sed quae stulta sunt mundi elegit deus. ut confundat sapientes. et infirma mundi elegit deus. ut confundat fortia. et ignobilia mundi et contemptibilia elegit deus. et ea quae non sunt. ut ea quae sunt destruat. ut non glorietur omnis caro in conspectu eius. Ex ipso autem uos estis in christo iesu. qui factus est nobis sapientia a deo. et iustitia et sanctificatio et redemptio. ut quemadmodum scriptum est. qui gloriatur in domino glorietur. Et ego cum uenissem ad uos fratres. ueni non in sublimitate sermonis aut sapientiae. annuntians uobis testimonium christi. Non enim iudicaui me scire aliquid inter uos nisi iesum christum. et hunc crucifixum. Et ego in infirmitate et timore et tremore multo fui apud uos. et sermo meus et praedicatio mea non in persuasibilibus humanae sapientiae uerbis. sed in ostensione spiritus et uirtutis. ut fides uestra non sit in sapientia hominum. sed in uirtute dei. Sapientiam autem loquimur inter perfectos. sapientiam uero non huius saeculi. neque principum huius saeculi qui destruuntur. sed loquimur dei sapientiam in mysterio. quae abscondita est. quam deus praedestinauit ante saecula in gloriam nostram. quam nemo principum huius saeculi cognouit. si enim cognouissent. numquam dominum gloriae crucifixissent. Sed sicut scriptum est. quod oculus non uidit. nec auris audiuit. nec in cor hominis ascendit. quae praeparauit deus his qui diligunt illum. nobis autem reuelauit deus per spiritum suum. Spiritus enim omnia scrutatur. etiam profunda dei. Quis enim scit hominum quae sunt hominis. nisi spiritus hominis qui in ipso est? ita et quae dei sunt nemo cognouit nisi spiritus dei. Nos autem non spiritum huius mundi accepimus. sed spiritum qui ex deo est. ut sciamus quae a deo donata sunt nobis. Quae et loquimur non in doctis humanae sapientiae uerbis. sed in doctrina spiritus. spiritalibus spiritalia comparantes. Animalis autem homo non percipit ea quae sunt spiritus dei. stultitia enim est illi. et non potest intelligere. quia spiritualiter examinatur. Spiritalis autem iudicat omnia. et ipse a nemine iudicatur. Quis enim cognouit sensum domini. qui instruat eum? nos autem sensum christi habemus. Et ego fratres non potui uobis loqui quasi spiritalibus. sed quasi carnalibus. tamquam paruulis in christo. lac uobis potum dedi. non escam. nondum enim poteratis. sed nec nunc quidem potestis. adhuc enim carnales estis. Cum enim inter uos zelus et contentio sit. nonne carnales estis? et secundum hominem ambulatis? Cum enim quis dicat. ego quidem sum paulli. alius autem. ego apollo. nonne homines estis? Quis ergo est paulus? quis autem apollo? nisi ministri eius cui credidistis. et unicuique sicut deus dedit. Ego plantaui. apollo rigauit. sed deus incrementum dedit. Itaque neque qui plantat est aliquid. neque qui rigat. sed qui incrementum dat deus. Qui autem plantat et qui rigat unum sunt. unusquisque autem mercedem suam accipiet secundum suum laborem. Dei enim sumus adiutores. dei agricultura estis. dei aedificatio estis. Secundum gratiam dei quae data est mihi. ut sapiens architectus fundamentum posui. alius autem superaedificat. unusquisque autem uideat quomodo superaedificet. Fundamentum enim aliud nemo potest ponere praeter id quod positum est. quod est christus iesus. Si quis autem superaedificat super fundamentum hoc aurum. argentum. lapides pretiosos. ligna. fenum. stipulam. unius cuiusque opus manifestum erit. dies enim domini declarabit. quia in igne reuelabitur. et uniuscuiusque opus quale sit ignis probabit. Si cuius opus manserit quod superaedificauit. mercedem accipiet. Si cuius opus arserit. detrimentum patietur. ipse autem saluus erit. sic tamen quasi per ignem. Nescitis quia templum dei estis. et spiritus dei habitat in uobis? Si quis templum dei uiolauerit. disperdet illum deus. templum enim dei sanctum est. quod estis uos. Nemo se seducat. si quis uidetur sapiens esse in hoc saeculo. stultus fiat ut sit sapiens. Sapientia enim huius mundi stultitia est apud deum. Scriptum est enim. qui apprehendit sapientes in astutia eorum. Et iterum. dominus nouit cogitationes sapientium quoniam uanae sunt. Nemo ergo in hominibus glorietur. Omnia enim uestra sunt. siue paulus. siue apollo. siue cephas. siue mundus. siue uita. siue mors. siue praesentia. siue futura. omnia enim uestra sunt. Uos autem christi. christus autem dei. Sic nos existimet homo ut ministros christi. et dispensatores mysteriorum dei. Hic iam quaeritur inter dispensatores ut fidelis quis inueniatur. Mihi autem pro minimo est ut a uobis iudicer aut ab humano die. sed neque meipsum iudico. Nihil enim mihi conscius sum. sed non in hoc iustificatus sum. qui autem iudicat me dominus est. Itaque nolite ante tempus iudicare quoadusque ueniat dominus. qui et illuminabit abscondita tenebrarum. et manifestabit consilia cordium. et tunc laus erit unicuique a deo. Haec autem fratres transfigurate per me in figuram uestram. propter nos. ut in nobis discatis. ne supra quam scriptum est unus quisque pro uno uestrum inflemini adulterio. Quis enim te discernit? quid autem habes quod non accepisti? si autem accepisti. quid gloriaris quasi non accepisti? Iam saturati estis. iam diuites facti estis. sine nobis regnatis. et utinam regnetis. ut et nos uobiscum regnemus. Puto enim quod deus nos apostolos nouissimos ostendit. tamquam morti destinatos. quia spectaculum facti sumus mundo. et angelis et hominibus. Nos stulti propter christum. uos autem prudentes in christo. Nos infirmi. uos autem fortes. Uos nobiles. nos autem ignobiles. Usque hanc horam et esurimus et sitimus. et nudi sumus. et colaphizamur. et instabiles sumus. et laboramus operantes manibus nostris. maledicimur. et benedicimus. persecutionem patimur. et sustinemus. blasphemamur. et obsecramus. tamquam purgamentum huius mundi facti sumus. omnium peripsema usque nunc. Non ut confundam uos haec scribo. sed ut filios meos carissimos moneo. Nam si decem milia paedagogorum habeatis in christo. sed non multos patres. nam in christo iesu per euangelium ego uos genui. Rogo ergo uos. imitatores mei estote. sicut et ego christi. Misi ad uos timotheum. qui est filius meus carissimus. et fidelis in domino. qui uos commonebit uias meas quae sunt in christo. sicut ubique in omni ecclesia doceo. Tamquam non uenturus quidam ad uos insolescunt. ueniam autem ad uos cito. si dominus uoluerit. et cognoscam non sermonem eorum qui insolescunt. sed uirtutem. Non enim in sermone est regnum dei. sed in uirtute. Quid uultis? in uirga ueniam ad uos? an in caritate et spiritu mansuetudinis?

Omnino auditur inter uos fornicatio. et talis fornicatio quae nec inter gentes. ita ut uxorem patris aliquis habeat. et uos inflati estis? et non magis luxistis? ut auferatur qui hoc operatus est de medio uestrum. Ego quidem absens corpore. praesens autem spiritu. iam iudicaui ut praesens eum qui sic operatus est. in nomine domini nostri iesu christi. congregatis uobis et meo spiritu. cum uirtute domini nostri iesu christi. tradere huiusmodi satanae in interitum carnis. ut spiritus saluus sit in die domini nostri iesu christi. Non bona gloriatio uestra. nescitis quia modicum fermentum totam massam corrumpit? Expurgate uetus fermentum. ut sitis noua conspersio. sicut estis azymi. etenim pascha nostrum immolatus est christus. Itaque epulemur non in fermento ueteri. neque in fermento malitiae et nequitiae. sed in azymis sinceritatis et ueritatis. Scripsi uobis in epistola. ne commisceamini fornicariis. non utique fornicariis huius mundi. aut auaris aut rapacibus aut idolis seruientibus. alioquin debueratis de hoc mundo exisse. Nunc autem scripsi uobis non commisceri si is qui frater nominatur inter uos fornicator aut auarus aut idolis seruiens aut maledicus aut ebriosus aut rapax. cum huiusmodi nec cibum sumere. Quid enim mihi de his qui foris sunt iudicare? nonne de his qui intus sunt uos iudicatis? Nam eos qui foris sunt deus iudicabit. Auferte malum ex uobis ipsis. Audet quisquam uestrum habens negotium aduersus alterum iudicari apud iniquos et non apud sanctos? An nescitis quoniam sancti de hoc mundo iudicabunt? Et si in uobis iudicabitur mundus. indigni estis qui de minimis iudicetis? Nescitis quoniam angelos iudicabimus? quanto magis saecularia? Saecularia ergo iudicia si habueritis. contemptibiles qui sunt in ecclesia. illos sedere facite. ad uerecundiam uestram dico. Sic non est inter uos quisquam sapiens qui possit iudicare inter fratrem suum? Sed frater cum fratre contendit. et hoc apud infideles? Iam quidem omnino delictum est in uobis quod iudicia habetis inter uos. Quare non magis iniuriam accipitis? quare non magis fraudem patimini? Sed uos iniuriam facitis et fraudatis. et hoc fratribus. An nescitis quia iniqui regnum dei possidere non possunt? Nolite errare. neque fornicarii neque idolis seruientes neque adulteri neque molles neque masculorum concubitores neque fures neque auari neque ebriosi neque maledici neque rapaces regnum dei possidebunt. Et haec quidam fuistis. sed abluti estis. sed sanctificati estis. sed iustificati estis in nomine domini nostri iesu christi. et in spiritu dei nostri. Omnia mihi licent. sed non omnia expedient. omnia mihi licent. sed non ego cuiquam seruiam. Escae uentri. et uenter escis. deus autem et hunc et has destruet. Corpus autem non fornicationi. sed domino. et dominus corpori. Deus autem et dominum suscitauit. et nos suscitabit per uirtutem suam. Nescitis quoniam membra uestra templum sunt spiritus sancti qui in uobis est. quem habetis a deo. et non estis uestri? Empti enim estis pretio magno. Glorificate et portate deum in corpore uestro. Quae autem scripsistis mihi. bonum est homini mulierem non tangere. propter fornicationes autem unusquisque suam uxorem habeat. et unaquaeque suum uirum habeat. Uxori uir debitum reddat. similiter autem et uxor uiro. Mulier sui corporis potestatem non habet. sed uir. similiter autem et uir sui corporis potestatem non habet. sed mulier. Nolite fraudare inuicem. nisi forte ex consensu ad tempus. ut uacetis orationi. et iterum reuertimini in idipsum. ne temptet uos satanas propter incontinentiam uestram. Hoc autem dico secundum ueniam. non secundum imperium. Uolo autem omnes homines esse sicut meipsum. sed unusquisque proprium donum habet ex deo. alius quidem sic. alius autem sic. Dico autem non nuptis et uiduis. bonum est illis si sic permaneant sicut et ego. Quod si non se continent. nubant. melius est enim nubere quam uri. His autem qui matrimonio iuncti sunt. praecipio non ego. sed dominus. uxorem a uiro non discedere. quod si discesserit manere innuptam aut uiro suo reconciliari. et uir uxorem non dimittat. Ceteris ego dico non dominus. si quis frater uxorem habet infidelem. et haec consentit habitare cum illo. non dimittat illam. Et mulier quae habet uirum infidelem. et hic consentit habitare cum illa. non dimittat uirum. Sanctificatus est enim uir infidelis in muliere. et sanctificata est mulier infidelis per uirum fidelem. alioquin filii uestri immundi essent. nunc autem sancti sunt. Quod si infidelis discedit. discedat. non enim seruituti subiectus est frater aut soror in huiusmodi. In pace autem uocauit nos deus. Unde enim scis mulier si uirum tuum saluum facies? aut unde scis uir si uxorem tuam saluam facies? Nisi unicuique sicut diuisit deus. unumquemque uocauit ita ambulet. et sic in omnibus ecclesiis doceo. Circumcisus aliquis uocatus est? in praeputio non adducatur. In praeputio quis uocatus est? circumcidatur. Circumcisio nihil est. et praeputium nihil est. sed obseruatio mandatorum dei. In hac uocatione unusquisque in qua uocatus est fratres. in hac permaneat apud deum. Seruus uocatus es? non sit tibi curae. sed et si potes liber fieri magis utere. Qui enim in domino uocatus seruus est. libertus est domini. similiter qui liber uocatus est. seruus est christi. Pretio empti estis. nolite fieri serui hominum. Unusquisque in quo uocatus est fratres. in hoc maneat apud deum. De uirginibus autem praeceptum domini non habeo. consilium autem do tamquam misericordiam consecutus a domino ut sim fidelis. Existimo igitur hoc bonum esse propter instantem necessitatem. quoniam bonum est homini sic esse. Alligatus es uxori? noli quaerere solutionem. Solutus es ab uxore? noli quaerere uxorem. Quod si acceperis uxorem non peccasti. et si nupserit uirgo non peccauit. tribulationem tamen carnis habebunt huiusmodi. Ego autem uobis parco. Hoc autem dico fratres. tempus modicum est. reliquum est ut et qui habent uxores tamquam non habentes sint. et qui flent tamquam non flentes. et qui gaudent tamquam non gaudentes. et qui emunt tamquam non possidentes. et qui utuntur hoc mundo tamquam non utantur. praeterit enim figura huius mundi. Sine sollicitudine autem uolo uos esse. Qui sine uxore est sollicitus est quae domini sunt. quomodo placeat deo. Qui autem cum uxore est sollicitus est quae sunt mundi. quomodo placeat uxori. et diuisus est. Et mulier innupta et uirgo cogitat quae domini sunt. ut sit sancta corpore et spiritu. quae autem nupta est cogitat quae sunt mundi. quomodo placeat uiro. Hoc autem ad utilitatem uestram dico. non ut laqueum uobis iniciam. sed ad id quod honestum est. et quod facultatem praebet sine impedimento deo instare. Si quis autem turpem se uideri super uirginem suam filiam putat. si sit nubilis. et ita oportet fieri. quod uult faciat. non peccat. si nubat. Qui autem statuit in corde suo firmus. non habens necessitatem. potestatem autem habet suae uoluntatis. et hoc iudicauit in corde suo seruare uirginem suam. bene faciet. Itaque et qui matrimonio iungit uirginem suam bene facit. et qui non iungit melius faciet. Mulier alligata est quanto tempore uir eius uiuit. quod si dormierit uir eius. liberata est. cui uult nubat. tantum in domino. Beatior autem erit si sic permanserit secundum meum consilium. puto autem quod et ego spiritum dei habeam. De his autem quae immolata simulacris manducamus. scimus quia omnes scientiam habemus. scientia inflat. caritas uero aedificat. Si quis autem existimat se scire aliquid. nondum cognouit quemadmodum oporteat eum scire. Si quis autem diligit deum. hic cognitus est ab illo. De escis igitur quae immolata sunt idolis. scimus quia nihil est idolum in mundo. et quia nullus deus nisi unus. Nam etsi sunt qui dicantur sint siue in caelo siue in terra. sicut sunt dii multi et domini multi. nobis tamen unus deus pater. ex quo omnia. et nos in illum. et unus dominus iesus christus. per quem omnia. et nos per ipsum. Sed non in omnibus est scientia. quidam autem conscientia usque nunc idoli quasi idolothytum manducant. et conscientia eorum cum sit infirma polluitur. Escae autem nos non commendabunt deo. neque enim si manducauerimus abundabimus. neque si non manducauerimus deficiemus. Uidete autem ne forte haec licentia uestra offendiculum fiat infirmis. Si enim quis uidet eum qui habet scientiam in idolio recumbentem. nonne conscientia eius cum sit infirma aedificabitur ad manducandum idolothyta? Et peribit infirmus in tua scientia frater propter quem christus mortuus est? Sic autem peccantes in fratres et percutientes conscientiam eorum infirmam in christum peccatis. Quapropter si esca scandalizat fratrem meum non manducabo carnem in aeternum. ne fratrem meum scandalizem. Non sum liber? non sum apostolus? nonne iesum christum dominum nostrum uidi? nonne opus meum uos estis in domino? Si aliis non sum apostolus. sed tamen uobis sum. nam signaculum apostolatus mei uos estis in domino. Mea defensio apud eos qui me interrogant. hoc est. Numquid non habemus potestatem manducandi et bibendi? Numquid non habemus potestatem mulieres sorores circumducendi sicut et ceteri apostoli. et fratres domini. et cephas? Aut solus ego et barnabas non habemus potestatem non operandi? Quis militat suis stipendiis unquam? quis plantat uineam et de fructu eius non manducat? aut quis pascit gregem et de lacte gregis non manducat? Numquid secundum hominem haec dico? an et lex haec non dicit? Scriptum est enim in lege moysi. non alligabis os bouis trituranti. Numquid de bobus cura est deo? an propter nos utique haec dicit? Propter nos enim scripta sunt haec. quia debet in spe qui arat arare. et qui triturat in spe fructus percipiendi. Si nos uobis spiritualia seminauimus. magnum est si nos carnalia uestra metamus? Si alii potestatis uestrae participes sunt. quare non magis nos? Sed non usi sumus hac potestate. sed omnia sustinemus. ne quod offendiculum demus euangelio christi. Nescitis quoniam qui in templo operantur quae de templo sunt edunt. qui altari deseruiunt cum altari participantur? Ita et dominus ordinauit his qui euangelium annuntiant de euangelio uiuere. Ego autem nullo horum usus sum. non scribo autem haec ut ita fiant in me. bonum enim mihi magis est mori quam ut gloriam meam quis euacuet. Nam si euangelizauero non est mihi gloria. necessitas enim mihi incumbit. Uae enim mihi est si non euangelizauero. Si enim uolens hoc ago mercedem habeo. Quod si nolens dispensatio mihi credita est. Quae est ergo merces mea? ut euangelizans sine sumptu ponam euangelium. ut non abutar potestate mea in euangelio. Liber enim cum essem ex omnibus omnium me seruum feci. ut plures lucrifacerem. Et factus sum iudaeis tamquam iudaeus. ut iudaeos lucrifacerem. his qui sub lege sunt tamquam sub lege essem. cum ipse sub lege non essem. ut eos qui sub lege erant lucrifacerem. Factus sum infirmis infirmus. ut infirmos lucrifacerem. omnibus omnia factus sum. ut omnes facerem saluos. Omnia autem facio propter euangelium. ut particeps eius efficiar. Nescitis quod hi qui in stadio currunt omnes quidem currunt. sed unus accipit bra-

ꝛ Jers.

ꝛ Jers.

ad ꝛ

ad ꝛ

ad ꝛ

·par·do·x̄·for·ĩuo·yellē·ā·ēē·a·u·e·ꝛmu·uo·
me·qñ·ꝫuo·ĩmittat·leng̃·hoy·ũboy·Vos·iq̄
filioli·q·multꝰ·ēē·luble·annonc̃·Dicate·m̃·
ꝛ·respondere·legē·le·annon·q̄uecꝰ·eligāt·
pbantur·stulta·Si·nō·legerīt·ñ·debent·recipe
re·q·nelaũt·li·legunt·ꝑ·pbat·le·dnmte
dam·q·liñ·ĩtelligāt·stulta·ꝫ·nō·eos·mitto·gar·di
cēs·legem·ñ·leq̄·ꝫ·legistꝰ·quid·l̄·ñ·ĩtelleris
Sept·ēq̄
ds·q·h̄·q·oañ·legitꝰ·legēq̄·ꝫ·eaqđ·ā·sept·ē·q
si·attenditꝰ·ñ·q̄·ad·eam·recurrerēt·ꝰ·sep·ē·ht·
·ñ·q·a·d·t·h·ꝫmahel·ꝫ·ysaac·ꝫq̄deau·agar·
l·ismahel·ꝫ·u·d·l·sarra·ꝫ·ysaac·ꝫq̄deau·
fuit·ſ·car·n·ē·ꝫ·ꝑ·ꝓm·miraclm·l·lege·na
tē·natus·ē·ā·x̄·deli·prep·ꝫ·mirabilr·nat·ē·ar
tide·q·att·

idē·an·

Sept·ē·q·a·d·t·h·ēpteſ·huerr·ꝑ·

ds

Sqp̄ñ·ē·ht·qm abrahā·ij·filios hñt·unū·de·ancilla·ꝫ·unū·de·liba·

Sed·ā·de ancilla·secdm carnē·nat·ē·st·

Quę·a·deliba·ꝑ·ꝓmissionē·q̄·ꝫ·ꝑallegoriā·dicta·

·ꝫ·ꝑ·alīū·intellm·allegoria·enim·dr̄·ē·aliud·

·uidr·ad·sonare·ĩub·ꝫ·aliud·ĩtellectu·signficare·sic·
hic·abrahā·dꝰ·pr̄·ē·q̄·ē·pr̄·nr̄a·y·gñatiō·licet·ĩ·pr̄·h·
noñ·abrahā·aba·ht·pr̄·hā·nr̄a·y·subaudr̄·gñatiō·
·r·mutꝰ·ponit·cā·euphonie·ñ·dr̄·abrā·q·abrā·ꝫ·
pr̄·nr̄a·y·gñatiō·ꝫ·quo·ĩ·tlr·dꝰ·pr̄·liba·ꝫ·ancl·
la·signāt·ij·testamta·vñ·subd·

Hec·ht·sunt·duo testamta·V·ñ·qđē·ī·monte·sina·ĩ·seruitutē·gñans·q̄·ē·agar·

·l·ñ·de·ꝰ·ꝰ·filios·q̄·seruierunt·l·mulieri·ē·ꝫ·gña·
tꝰ··ude·ꝰ·seruꝰ·q̄·
more·pene·ꝫ·ꝑ·missi·
oē··q̄·alīū·seruiebāt·
·hē·ē·p·att··quidam·sunt·
nat·ē·ē·ſ·e·q̄·ꝑ·nal·horret·ꝫ·dulcia·amat·q̄·
illi·meru·pene·ꝫ·amore·q̄·alīū·seruiebāt·gña·
ūnoñ·relinq̄·pant·libos·qui·ex·dilectiōe·
seruat·ñ·ĩ·eāmꝰ·l·operi·hē·ē·p·att·ā·a·deliba·
na·ē·ꝫ·libꝝ·amul·poplꝰ·gña·nou·ē·gñatiꝰ·
prep·na·ē·ꝫ·ꝑ·ꝓmissiōē·ꝫ·gñam·repmittentꝰ·
lubligā·ītē·ē·ꝫ·ht·ꝫ·ꝓmissiua·ſ·nata·ecclē·ꝫ·
q̄·lua·ua·ꝫ·mpleri·ꝫ·repuer·ñ·nulla·ſpares·ī·
ure·dī·ꝫ·ī·illo·opare·ē··alīē·gñanē·ꝫ·am·q̄·
ꝯ·ꝑ·ceſſit·ny·ysaac·ysmael·ē·ī·ud·ꝫ·ligē·na·
tiuitatē··leꝝ·quiſ·seruꝰ·pecā·ysaac·ūo·xp̄ia·
noꝝ·q̄·ī·libertatem·nascunt·liber·ē·ī·ſ·ā·
accepta·remissiōē·peccoꝝ·l·ecce·exp̄ſſū·ē·ē·
denter·q̄·sigficent·illa·ūba·legꝝ·vñ·ostēdit·
·ler·ſ·ēē·tenēda·q̄·ſ·seruitutē·gñabat·l·no·
ua·q̄·libtatē··p̄t·vñ·addit·

V·ñ·q̄·dem·a·ancilla·ꝫ·liba·ligant·ij·ē·vñ·q̄·dat̄·ē·ī·monte·sina·q̄·ut̄·p̄·mandatum·q̄·ut·alī·lo·
co·dat̄·ē·ꝫ·ī·mōte·ſina·nemnī·ligē·q̄·udi·
ēē·alias·gēs·ēēt·sup̄bi·demandato·ꝫ·ip̄si·ēēnt·
ſrbi·ꝫ·mundi·ꝰ·p̄ū·mandatū·ille·dr̄·ē·dico·
q̄·nāſ·hoīes·ſ·seruitutē·q̄·p̄·more·seruebāt·
·ude·ꝰ·ſ·liu·pecā·ēēnt·q̄·testamtū·ē·agar·
·ꝫ·ligant·ꝫ·pagar·ꝫ·recte·agar·ut·p̄·alienatō·
q̄·bñ·uent·q̄·ille·dr̄·ſ·alienat·homēs·ab·ēēna·
hereditate·

S·nam·ht·q·ūe·dr̄·ſ·nec·gñat·ſ·ser·
ututem·q̄·ſ·ſna·
mons·ꝫ·uetus·ē·da·
tum·ī·monte·sina·
·ꝫ·mala·bia·ꝫ·ñ·hu·
litate·ſ·in·affluctiōe·
q̄·affligebat·hoīes·
subēanalibꝫ·obleuationibꝫ·Arabia·ht·ut·p̄·

ē ierim. ⁊ seruiet
cū filijs suis;

huiusmodi affluentia ⁊ bñ
dr. ue. t. dauid ee in ara
bia. ñ ita promissionis
ū uidet q. filijs fuerit.
s, in arabia ū qi seruu.
quer. t. ⁊ alienū ñ filios s, seruos ⁊ alienos pau
ebat. dñs. uerus t. pp cui dauid ē. opat dicēs qu
mons pōia ⁊ uncē. ⁊ sim uerus testañ in illo
mōte dauid pōia ⁊ uncēd ē. ⁊ iste ergo ierim ancē.
⁊ uidabit pplo quinē ē. ⁊ q̄ rena diligē. ⁊ pp
tpalib⁹ seruū. t seruū sub pecco ⁊ filijs. s, h ē sina
goga q̄ sub pecco gnat filios totus q dē pp mat
ē sing̃li a ꝫ filijs. t filijs ꝫ pselyti. q̄os timore pe
ne seruuit. ñ ō uerus. t. dr ee quidē ⁊ iste illi
pp. q̄ pcē uer. t. penas minabat. ⁊ tpalib⁹ pro
mittebat. ita ille ppls timore pene. ⁊ amore
tpalia seruebat. ecce pōia patet q̄ uer lex
ñ erenēda s, nona q̄ surgit ē. q̄ liba ē. ⁊ alijs pro
tanos mutat. ⁊ libos facē. q̄ data ē. ecclie q̄ sur
git ē. ⁊ liba vñ subd.

Illa a. q. h. ⁊ sinagoga
timore. t sub pecco seruit. s, illa ie. q̄ surr. ē. ⁊
ecclia degenib⁹ gnata. q̄ē dño gaudet. ⁊ spe
liba ē. q. diligē ⁊ ex amore seruit. q̄ē mat nīa.
⁊ cdē ū. q. singli ūbo ⁊ ex plo et instructi ex
cautate seruiūt. q̄ a. liba sit. ⁊ mat auctori
tate. ꝫ lane. q. bat subdēs. Sept ē. ij. q. ue. liba
ē. ⁊ mat ē. q. p sept ē. ij. ꝫ lana

Illa autē que surr
sum ē. ierim li
ba ē. que ē mat
nīa. Sptū ē. ij.
Letare sterilis q̄
que nō parit. ex
clama q̄ nō par
tūs. q. multi filij
deserte magis q̄
eius que hz uirū

Letare sterilis q̄ nō p. q. m. filij
re. ex his ub. ⁊ liba
mōstrat. ⁊ mat. Leta
re inq. ⁊ erupe. ⁊ clama
re q̄ nec ad libtate
q. m. fi. h. p̄net ad
matrē. ꝫ lanas. a. spi
tuens. s. ppls. ꝛ. ecclam
gentium ad stilem
ne. q. pheciam alloq̄r
dicens. O ecclia gēti
um. stilis. q. q. p. legit.
nec unquā mutacio
nis. q. illo tp. a.
nullos genuit. q. ⁊
ū partus. q. nec p te
conat. hūit. le. i. cor
de. erupe. ⁊ letica
tus ex tra ostende
re. la. i. gaudiū tuū
alijs. p̄dica. q. ma
ter. ⁊ ples ꝫ filij. tui olim. deser. partu q̄ de
tā dulcedē sponsi. q̄ē. ⁊ sinagoge. q. ha. uirē.
⁊ legē ad gentiandum ⁊ q̄ canalē gnat sub

Jer.

legē. Virū q̄ pe hūit sinagoga legē. ⁊ pheciam
fuit q̄dā ubibus stat ū ecclia. s, ñ uno. ꝫ ñ ul
lo sponsi sermonis alloq̄o. duriacaut. i deserto.
s, p̄ q̄m accep illa libr repudijs ydola ornamēta
uiri. m ydoli fuit. ornamētū tē mauī. pone ag̃lo
putrescere aluū. lumbis suis balteū. aluū deger
tibus libare negauit. q̄ stati ū ē muro oūcta. decepit
⁊ pepit. Vñ dns ihs laua exclamat. dilata loc tabr
naculi tui. ⁊ prende tunicas tuas. rē. Sic ḡes
nata sitis. Synagoga ē. q̄ hr uirū. i. legē. Deserta
ū ruaga. ⁊ sine ulla legis potestate uiues. gentū
ritumq̄ ē. q̄. ⁊ sterilis erat. nulli legitimū. ubi
p ferēs gnē. Secūd ly erat. i oibus gentib⁹ ecclia. am
q̄ iste terus q̄ tumus ouet. h. a. q̄dā uidarum
uel adultaq̄ lanam referet. h. ad ea q̄ sarra sup
flue dr. ꝫ lanas q̄ uitio aiē rōi obiectat. Vt p ie
rim uidet. h. trina ciuitas celestis ēa. Trina electo
ciuitas licet iq̄bdā q̄s. h. pars adhuc pegnat do
nec reg̃ ei rpe aduenat q̄n o ggata ē. os. i. sus
corpibus relumpit. s, de hac g̃ dr illa. ante. ie. q̄.
surr. ē. ⁊ ē dño gaudet. liba ē. a pecco. ⁊ pena
pecti. q̄. mat. n. ciuitas celestis mat nīa dr. q
ad ea uocam. ñ ō celestis dr. q̄ ei⁹ sedes ei⁹. ⁊
q̄s gnat ibi erit ecia ue mat. s. q̄ pt. ij. Leta ste. a.
ūp. e. re. q̄ ñ par. Celestis ierim stat dr. q̄ ñ pa
rit sed cane nec parit. ⁊ ñ dolore s, parit. s, gnat
spuali sū passione clamas. i. ecclia. q̄ples hr fi
lios q̄ q̄ht uirum. ⁊ sinagoga. q̄ carnaliter ge
nerat. Vñ dns. q. magis multos filij. nu. deser.
aquo. abadam. quid deserta uita. secutus ē.
morē. q̄ē. q. h. u. ⁊ sinagoge. os tot. ij. ples ꝫ ra
nu. uideas. q. tam sē gllis nūm uideor stat g
dicta ē. q̄ ugo ē. q̄ canalē gnat filios. s, p so
lam fidē spualē q̄ ñ parturire dr. q̄. ij. parit
dolore s, parit. h. clamat ex ml̄tia sūlitus hūe

Jerlim uero tend. ō utrum hūisse. dicta ē. q̄ car
nalter. gnabat. parit. a. cues tene ciuitatis p ec
cato uulnerata nata. Celestis ū ciuitas ciues parit
ap eā natām libas gr̄a. q. ligeat. ē. ut duobus fi
lijs abhe. q̄m deamalla. s, ca. na. ē. alē de liba.
ūē nata. s, p rep missionē. s. legat. ij. nata filios alij
ut myrtoe q̄t ee. potat abrahe. ⁊ sare. ī illa etate ⁊
mulieris accedere stilitate. q̄ē tē pare ponit
q̄ ñ etas fecditatis. s, etas fecditatis defuit q̄ ñ
sic affecte fruct. p̄ritatis ñ debebat ligē. q. nata
huiam q̄ns pecco uulnerata. ñ ō ut dampnata.
mē ue felicitatis impostrū uebat. ysaac p rep
missionē nat. ū p gnationē ligē filios gr̄e. ciues
ciuitatis libe locos pacis eme. ⁊ q̄ h. nō p gnatio
nē s, p regnationē futurū erat. ymō tē impata ē. ecclio
q̄ desata p missus ē filij ecclie. ij. ligē uatā. ex ua

ad ga la th.

uetustate uocatã. rq omẽs filios r seruos. ruer
naclos r empticios circũcidi uubet ad os illam
grãm punie refiat. Octauus aũt dies xpm sign
qu ppo sabbm reiurgẽt parentum mutauit.
y noĩa omĩa resonãt nouitatem. r innueti. ẽ. obũ
brat nouũ r inouo reuelat uet. Hosa. q. ij. s filij
abrahe alt f car. alt prepmul nat. Hosa. f. l. ti.

Nos aũt fres sed
ysaac pmissionis
filij sum. Sed å
tũ tunc is q secdm
carnẽ nat fuit
psequebat eũ å
secdm spm nta r nc

Sed qd dic scpta
ce ancillã: et
filium ei. spm s nati. Amatores regnu
celoy dilectores x delectant el uta etiam gras
colentes dm. Judei s secdm cãne nati q pse
cut. nos q sumus sed spm. q legem sedm spm
ũ sed cãnem eo dnm. ph s q patrum pbam filij
promissionis. Sed qd. a patrum abiit f ysaac
ab ysmahele. s. nõ cuitandum. q. ad tt. die. r
refert. scpta. dyrisse satam. ecce. sic. an. r sic.
ũputo nol iuuente p se ũ ysmael. placuit su
erit. ysaac. s. tñ illud q filg egy pse ludet.
ysaac undigna sit saia. videt pueros sit lu
dentes r dnr. sic re. ad e. h. ad q. malt secretat
ysmael. puero ysaac q ludebat cũ illo. s. illa
lusio. illusio erat illa lusio deceptionẽ. sig̃abat.
illũ ludũ saia intellegit. rapte uocati plectionẽ
q. lus maiores admonẽ. illusio e. r deceptio
placẽs. sebrẽ alia negocia. q̃ntũdr. silat qdam
pnõ. r firmo. ludens cũ illo. r fraudes fac. sic.
ũ plus plequunt q nos illudẽdo seducẽt. sic sa
ra intellegit. ludum. illũ ta. r ecclia intelligit lu
dum. istũ plectionẽ. s. qõ dic sara. sic. a. r sic.
ta q pmisit adagar. ismael. r legit. r iudea ecce
ta s ab ecclia. ragrã pris. ũ. r hecca. r filij eor.
os. r q ecclia trena felicitate. q̃rit adnõ adhuc
ad ysmael pmisit. spis q̃ ẽ dñr spualib pficiab

r dcẽtiũt illi. r hñt labia iniq. r ligua dolosa
g ysaac ẽ ysmael simulabat. r q pmisit ad ysaac
nõ eol uuuunt. q pmisit ad ysmael. sta surlũ uo
lunt alcẽde. illi deorsũ uolẽt the. sta uolẽt uolare
ad dnũ. illi conant. pnas euelle. r sic ista pmisit
ad ysmael. ad uet. ẽ. tra. r antiq uetus. ẽ. mutat
grãm q genuit filios s promissionis pmisit sel ad uo
uũ. ẽ. s. h. q. dic. ecce. qui erat h erat qui ara cepe
runt uetulam. Vũ subdit. Donec. h. e. f. a. ẽ. fi.
li. r mali ẽ boies nudi ẽrames. licet. nõ inde latde
s dissites tra. erit. r iusto in retributõe. Itaq. a. q
pauũ audis. r abalijs mat. sic ĩ ysaac ab ismael

Non enim hes
erit filg ancille
cũ filio libe Ita
q fres nr sum an
celle filij. s. libe
q̃ libtate libauit
nos xpc. r fidi pdicatiõe. Itaq fres nr sum an
cille filij. s. libe. q̃ libtate libauit nos xpc. r fidi pdicatiõe.

State g. r nolite
tñ iugo seruitutis sustinere. Ecce
ego paulus di
co uob q̃m si cir
cumcidamini
xpc uob nichil
pderit. michi

Itaq fres nr sum an
celle filij. s. libe. q̃ libtate libauit nos xpc. r fidi pdicatiõe.

State g. r nolite tñ iugo seruitutis sustinere. Ecce ego paulus dico uob q̃m si circumcidamini xpc uob nichil pderit.

Itaq fres nr sum ancille

alē ip̄e sēputabāt ñ posse saluari. h̄ ip̄. aiō hac uolūtate ista ītūnoē. q̄ scis tē circūcidebāt. xp̄o ac nichꝰ deerāt. Illos ḡ arguit. q̄ se ī lege iustificari ēdebant. ñ q̄ legē ulla uel mīl honoē. aq̄ mandata ḡ. obseruabāt ītelligentel. q̄ p̄ p̄ūiāde uītatis rōne. mādata sūt. i. q̄libꝫ debēt p̄dūne llat. q̄ ligēōis cā p̄cepta ḡ q̄ grē reuelor — Je. aus īmotescente necē. tūat. abolī ulūficari nemīnē potāt ñō ñ suā. nt. q̄ diabolica gñ rium sacrīgia. fugienda. i. cēpa. gñ. iam cepat reuelari. q̄b talibꝫ tuāt p̄ūūata. sū ēq̄ tamo thm uidā matre. ī. gēo patre natū ēēad aplē. ī. p̄ morem h̄m ēēdūūt. ñ simulone fallaci. h̄o silio prudēti. ēēsio ip̄. ī. ceā legalia. ita naturāl strictis non erāt noxia licet. iam ñ erāt. significandis futūis necēia magꝫ noxiū erāt. ea q̄ no xia. phibē. his hoibꝫ usq̄ ad q̄s dūme debue rāt. gētiles uero exclūso uelut panete ad eūdem lapidē anglarem uenīētel ñerāt ad alia cogīdi. Si q̄ ūbis q̄ ex ēēsio ad uenīāt talib sac ñmīl q̄ adhuc dēdū erāt ultro uellēt sic. tamo theus ofīē. gruēcā. ñ erāt phibendi. h̄ simhis fidēbant erant. p̄dicti. sic. i. nudei. vñ ē illud ap̄li dico uob. siatē. ut spēm salutis ēēsio ad p̄tis. x̄. u. n. p. liceat ḡ his q̄ fides q̄ reuelata ē eis ī mūbutꝫ ī ueniat illa. ī. ne ne nudeāt ūmpbata poā q̄ ūmūata. gīmb ū ñ ſ ipōnda ne nudeāt aut nō ā p̄mittendi. x̄ ūstructa aut adhuc p̄mittē h̄ cessando tam appareāt. signa sūt sūt le q̄ honore paulatim. delendo ergo erant sepelien da nō ū sac legia. gīmū fugiēda. p̄ ea ū tā q̄ honore sepulta sūt aboīb. xp̄ianꝫ utrepabilē de lendā. ie. x̄. ūta legalia. p̄ passionē x̄ sue ī eis spēs ponat. siue ñobleruātib. noxia ēē dicē ñ despōsatione ēēdiant. ī. f h̄ loē ita ēē ponē. Si ar. x̄. n. u. p. q̄ ar. ū alio iā ñ solūñō p dē. h̄ ō obē. āñq̄ nōūa ī cipēt p dicō oporuit ēēcidi. nē a lege fidei. succedēte. nich p̄dicto fideli addita ēēsio h̄ obesse. o. ai h̄. malū ē. eligibo fī seruū q̄ malo

Testificor autē. a. sic ēēcidamini nich uob p dem. x̄. ū h̄ solū malū uob esse. h̄ ī. testi. a. sur. sic oli an fide. oi hoi. nudo. t gē rib. q̄ circūcidendi. se p̄hibenda ītūcia. q̄ ūm debu. ē. ūmūle le. ta. ī. debuo oīa legalia. deb. i ple q̄ exig. ēēsio. ut enim bāptalm̄ suā. sic ar ēēsio. suā exig. ītūca tionē. h̄ io io an t ēēo

Equacunq̄ estis a xp̄o. a. ī lege h̄ ficamini. agī. ex cidistis. uacuati. a. uē. x̄ ūpdit uob q̄ uos q̄ gīa x̄ p̄ erant plenu. eua. e. ax̄. i. ītūtab x̄ uos dico. q̄ ī lex. i. u. cārus ītūficari. alē ip̄ ñ nocēt ēēsio euacuati estis dico. i. exced. agīa. sua. i. dig estis barbaridie ēēna ut ere. ag. ia habita. i. gīam amisistis. a. ip̄ ī lege. ītūficari. uult p̄ fidē amitti gīam. q̄ ad hoc ueni. dom̄ dei. i. gīa ut cessante onere leḡ ītūcet ēētes q̄ q̄re dicē hāc p̄dr. Nos ip̄. a. q̄ ī lege. fidu. amit ut gīa q̄ exercitio pōt nidīq̄. nos exp̄ce ex. ta. spē. iu. i. ustīcā. i. spē. i. ēēna barbaridi nem ut spē. i. q̄ spat ustīcia. s. uita ēēnam ut spē. i. i. q̄ spa spatur ustīcia fidēs ip̄. eluctēs ī li tens ustīcia. spat ica. tenouau. i. p̄ficē. ut spes ītūcet ex ē. ergo spatur spa ustīcia exp̄ectamus. dico. i. h̄ faciam̄. spū. i. p spm̄ scm̄ q ñ fallit. h̄ dicē ne putemur fally. — Nam. i. ē. q. recte dico ex fide ēē. ustīca am. q. ñ ex lio ē. Nam his q̄ s. ix. i. n. u. en. p. eq̄tur ip̄m̄ o ex ēēsio his enim q̄ ip̄o. uolunt uiue uel appetende. s. uita sa gienda. media ū q̄ ūt uita. i. ututes ñ ap petenda. ñ fugiēda. s. ū ēēsio. i. ip̄m̄ ū q̄ uale. ix. h̄ fides ñ utiq̄ occisa. q. fides sine op̄ibꝫ mortua ē. i. ñ salūat. h̄ q̄ opat. p ea. di p ximū op̄ fidi. p̄a dilectō ē. sū dilectōe. fides iam̄ fides ēē dilectōe x̄am. ēē ita. i. fidel sū dil ectōe demons. i. nā demoēs ēēt. i. ex ūm̄ sēt q x̄ ū ēēt. tardiores. s. i. peiores. q̄ demoēs. s. ñ ūtū ītē. utr̄ q̄ ēēt. ip̄m ēē xp̄m. an ēēt. utr̄ p̄m ñā ip̄m ēē xp̄m demoēs ēēdiuīt. ū ū. i. xp̄m ēēdicēt. Ille. ī. ēēt ī xp̄m. q̄ spat ī xp̄m. i. dilig xp̄m

Quurrebamus bñ by galathas. i. eos p q̄s ī ducā. ḡ. ī. nudaitate uellēt. utrupat. i. ne ñ ō

la

q̄suos ipedu ũta
gũobedire nemu
nũcõsolẽtius. plua
sio hẽ ũ ẽ exeo qu
uocauũuos Modic
ferũtũtotã massã
corp̄it. Ego sido
uob idno q̄ quch
aliud sapietis.

Quu autẽ ẽbat
uos portabũt u
dicaũ q̄cq̄ ẽ ulle.

Ego x̄ps siccãs

lectãt monet q̄ fides
opãs. pdulectõem ua
let. ih olim fuit uob.
q̄ olĩ ẽrebamus. ꝑ op̄a
fide placendo. ih bũ
q̄ erdulectõe facie
bamus. ꝑ q̄s nos fals
pẽduxit. ũ obe ue
que ultro se igit ẽm
cũ illoy iopa fidi bo
nũ fuisse testat̄ l; nec
ea malo ꝝ ipedire os
nec ẽlũ suũ efficacit̄
pseuante sũmauẽt
uũũ utli coy ẽdant
hortat̄ subdes l; uos
nemuu. illoy deiceps. olim sal
tẽ eos audiẽdo q̄ op̄a leg ser
uãda suadet eũ fice ũtan obedire ũ sinẽtes plua
sio hẽ. a ũo ne sũsias. q̄ pluh. q̄ uolẽt eos mittẽ sub
uge leg ũ. ero. s dõ quo. u. ad uta. l; ex diabolo ĩo ũ
olestius. q̄ mo. t. u illi pauca. racidet. q̄ ad illos uen
ebãt ũta suadet. t. m. t. u pluasio. t mo. t. u h arcãlio
ꝝ pauca leg. corp̄. ro. mal. u. ogrationẽ fideiũ
turuũ. Sũ ꝝ tacq̄ ẽ iste. ne putet al paucoy h oi
nũ. i sidias. ꝛ. ꝛ. ꝛ

carnus ſ; ꝑ carita
tem ſp̃c ſeruntẽ
ucem Omiſſ
lex nunoſetm
one implebit
Diliges ꝓximũ
tuũ ſicẽ te ipſũ;
qua quillud ꝑceptum ſeruat nec mala
agit et quantum potest bona facit. Inquo ꝑce
ptõ impletur? multo Diliges ꝓximum.
ſicut te ipm. h; ſcꝛiptum ẽ. nũ ſeruico ꝛõne dic
impleri legem uniuersam. cum tamen duo sit
ꝑcepta caritatis. in quibꝰ tota lex pendet et ꝓ
phe. qua dilectio dei. vn dilectione ꝓximi tu
netur. vnde in hoc ꝑcepto salutis ꝑfectio ẽ
q̃ nũẽ ꝓximo non diligitur ait. qui enim nõ
diligit ꝓximum suum quem videt dñm. quẽ
nũ videt. quomõ pot diligere? item diligere ꝓxi
mum. et omnem hominẽ tãquam seipsum q̃
pot nũ dñm diligat cuius ꝑcepto et dono dilectio
nem ꝓxim. possit implere? Cum ergo utrũq; pre
ceptum ualeat. ut neutrum possit teneri. sine al
tero. unum eorum memorare sufficiat. et nota q̃
ait. sicut te ipsum. sic̃ſ non pot ꝓximum diligẽ. q̃
non diligit. se. Sed aũt non dilig. qui diligit im
quitatem. qui enim dilig. iniã. o. a. l. ¶ Iota etiam q̃
ait. Omis lex. ¶ Iam nulla. q̃ ad bonos mores ꝓtine
ant. nulla que in sacramentis sunt cum bñ aliꝫ
intelliguntur. nec carnaliter obseruantur. ale
ut ad caritatem referuntur. necẽ. Q d. h. a. i

Q d simuce mor
dens et comedens.
Videte ne abmu
cem cõsumat
mini. Dico aũt
in xpo. Spũ am

punc uob pecẽ dũ
ẽ. arbitremur. ſ; ꝓ
ca. l. v q̃ pcedit de
spũ. l. seruet in nu
q̃ tunc libꝫ erit.
¶ Iota nũ q̃ passim
carnis caritas ẽ. ha
benda. sed per spi
ritum ut lubiecta
sint in uicem. Is
enim. e. ido caritas
est habenda. quã
Omnis lex. in pleẽ
in. u. ser. et. v. in uno
precepto caritatis.

dilectione. primus lex
impletur. q̃ si in uicẽ.
et aliquo detrahi
tur. ne deficiat. et tota
deuotius omia u
tupando gemendo
ter in nam. Ne in
ſa. ne religios ꝓ
uinam glam. uan
am q̃ uictoriã uin

tate occone. caritatis.
h; utrum eoꝝ teneat.
q̃ dissensio. in unica ẽ
dilectionis. h; ꝓ mane.
uno et in uno die. pnosa
cietas. in eos. in qua in utebant. quibus in
mitur. societas in uita. Ideo ait. ꝓ qua allege
tur eos ꝓhibuit. in q̃s ꝓcepta carnalia. ne cura
mus carnis se oblectent. precipit et obt. quam sus
ficiens ẽ. fides xpi. sine lege. qua ꝓ eam unct
carnem et ope. et securitur. spm. a. d. ne det lib
tatem in occasionem carnis. ſ; ꝓ caritate. ſpe ser
uite. h; a dico. posse ee uob. in ꝑ et ꝓfidem ꝑ. in q̃n
in alio. in qua fide ambulate. et ꝓficite. bñ pando
et h; spũ. et in ꝑ et por spũ sco ũ cum hoc potest spe
hominis ꝓpe. et tunc deli. ca. et delectatio ẽ. q̃ cas
luggerit. in pficacem. in aut in fectus ut habu
eritis. qua ea non habe non poterant. ſ; in pfi
cias. et in opa eoꝝ. et sensu uoluntatis implen
tis. Q aro ¶ ta. a dico in pficacem. ſ; h; gne ẽ. q̃
caro concupiscat. ut ita
equa sõ ita agit ep
gnus ẽ. pugna et h; q̃
aut. Caro ¶. a. semp
in hoc nouã existens.
ad us spm. hoc in bois
manifestum in quib
ẽ. spes dei. Spes. x. a. ſ; in
ẽ. diffidendum. q̃ spe.
et ratio gratia dei ad
uita concupiscat aduer
sus car. Videte q̃ le
bellum ꝓponit quale
ryam. hoc intrate ꝓ
sum. sentat. nec enim
nullum ẽ. uicium ẽ
caro concupiscat ad in
sus spm cui uicio uir
tus contraria ẽ. et spe.
concupiscat. aduersus car
nem. caro autem dicta
est. concupiscere. q̃
sedm hoc ipsum agit
aiã. et. sicut auris dr
audire. et oculꝰ uidere.
cum potula anima. et pauperem audiat. et pdi
uidear. caro enim nichil mihi pauimam. concu
piscat. ſ; concupiscere. dicitur. cum anima carnali
concupiscentia. spũ reluctat. Carnem igitur
concupiscentem dicit carnalem delectationem
quam de carne. et a carne. spes habet aduersus

delectationem quam solus habet. Ipsius autē carnalis concupiscentie causa non ē manuma sola. nec in carne sola. ex utroq; enim fit. q sine utroq; delectatio nulla sentitur. Dicit enim. a hoc contra ce aduersantur. ⁊ concupiscēt. q usq; adeo. hec sibi inuicem adū. in q̄cq̄. bona ⁊ mala. multas. il fa. ⁊ facere p̄mittunt. ⁊ melior. in hac pugna cedendum ē. ⁊ spū. quo uiuimus bona. ⁊ si omnia non perficiamus. uolumus. cum ut multe sint concupiscentie. ſ, hoc non p̄ficiamus. Quod si. a. hec duo opp ugnant. q li spū ſcō gubernatore rectore spē. uestri ducamus. hoc dicit. ne desides sint. in pugna. si unquam hoc ē. nonnulli sublegē. q̄rā abz. in male agentibz posita est. qui autem du ce. habet spm scm. non est. Attende quod ait. li spū duci. ex quo apparet cum spū scm. non habere. qui sublegē. non dispensare. ſ, uere ut intelligis. q magna michi uidetur q̄o quid sit ee. sublege. sic quemadmodum apte culpat. hos. damnabiliter. dicit ee. sublege. quos lex facit reos non implentes legem. dum nescientes gratiā. superbia elatione. desi p̄munt. Sublegē. q̄ūtmore supplicij. quod lex minatur. non amore iusticie. ama lo abstinet opere ⁊ uoluntate. ut dum lib nec alienus a uoluntate peccandi. q uelit. ⁊ si fieri possit. non ee. quod timeat. ut lib e facere q occulte desiderat. ⁊ ē. sensus. si spū du. h̄ modi iam habetis. q in. estis. s. l. que amore in cunctis. non amorem tribuit. ⁊ ideo hec pars iam eligenda ē. q̄ sub aīa alege

Manifesta autē opa carnis sunt q̄ enumerate. ut intelligant. seli adopan dum ista delicijs carnis consentiunt tue duci carne. non spū. q. hec sibi adiuuant. opa. x. car. m. ē. ut ple apparent mala. q̄ sunt for. opus. s. luxurie. immundicia. ut hoc impleatur. t q̄. con tra natā impudi. si pudice. inuic. lux. quelibet superfluitas ydol. ser. ue. in plene tātel. contentiones. inuerbis emulatōes. q̄ duo addē. rendē. ute. l. subita tēpestas

Manifesta autē sunt opa carnis q̄ sunt fornicatio im pudicia impudi cad luxuria ydolo⁊ seruit. Beneficia mu macie conte

ationes emulati onel. ire. rixe. dissensiones sec te. inuidie. ho micidia. ebrie tates l cōmessa tiones. ⁊ his si milia. q̄ p̄dico uobis sicut p̄di xi q̄m q̄ talia agunt regn̄ dei non conse quentur.

animi rixe. q̄ ex ira ui cē. ſ, inuicē pcutiūt. dissensi. q̄ par tes facit in ecclia. sec. q̄ gre. dnī heles. iuu die. dealiens bonis. hom he. assidue co mes supflue. ⁊ hilli milia. attende. q in hec omia enumerata ſ, in opibz carnis. q̄ ma nifesta ee. dic. ad uo luntatem carnis pu nēt. ſ, uitiata ſ animi inimicicie. ee. ⁊ cetera mala accidē aīe. ex ira ne cetera ē in eā. cetera uite inquietia. ⁊ inuē daſ carnis ne abhis oibz mūdemus diabolū. qui carnē. in hīt. sed carnis. nō ie totum hominē signat. qui uiuendo. secd. sec. ſ. carnem. in hoc cadit. si eā ha beido cārē. ſ, uiuēdo. ſ. sec. ſ hoiē tēs ē hō sitis diabolo q̄ ille ſ seruire uo luit. q̄ in uitate in stet. ⁊ tā abhis pene cōmna tio ēd cetrat. addit. q̄ē. p̄dico uo. aīa uidicatā dum licet penitē. sicut pred. ⁊ aīa hanc eptam q̄ q̄talia agē. ⁊ sequūtur. t in. p. regn̄ dei n ait. q̄ hec omia fecerit ⁊ sit. hue. s. quita. q̄ ſ sin gula. regnum dī tollunt. h aplica sua falsa ē. si cales p̄ q̄libz q̄ alibi regn̄ dī n possidebit. s. q falsa ne. p̄ fecto regn̄ dī n possidebit. ⁊ in regno dei in q̄ erit eēo supplico tenebunt. q nullis medius loce. ut sit i supplico. ⁊ q illo. ut fuit absit. regno.

Fructus aīe. a h q̄emadmodū ſ opa carnis ſ, ista ſ opa spē q̄secunt. q̄ tū no opā noīat ſ, fructus q̄ p̄ple appetēda ſ. ⁊ h ē q̄ aut. fructa. spē. ⁊ spē. s. t gra illumi nāte tanq̄ is ē ea. a dicta adcelum euo cat. quasi. p̄tas. ⁊ sic ē relatio animi supbis q̄dig̃ ſ exultantis. de quo legit ut ē ipse gaude dicat dns. pax. q̄ in se inuicē erat pac.

Fructus aīe ē. caritas. gaudiū pax. lon ganimitas. benignitas. bonitas

ägg Jer. 20.

ägg Sr 10.

ägg it. de eg.

ägg

ab

ab

ab

suetudo fides modestia. ti nẽa castitas. aduers hñ ẽlex;

adũsanoy. longanimitas expectatiõnis. bo. v dulcedo. animi benig: largitat rerum. ñansuetq ñ attrahit. sz poctractabilis ẽ. quis fides. demnsibilibz certitudo. modestiã. quodmodum iudicis uel facis seruat. Contrariã. quod etiam abilitatis abstinet se castitas quando recte utitur licito. Inde quod in enumeratione fructuum spc. caput utriusq ponit. v castitatem. a cuiñ alia inter fructus spc debuit teneri. putatum nisi castas sine qua utriusq recte ñ reputabuntur ẽ utriusq ex qua nascuntur uniuersa bona. deinde sequuntur. membra grplo capite gcorta. v religata. s. gaudium pax. ic. que sine ea non possunt prodeẽ. ut bene eum gaudet qui non diligit bonum ñ gaudet. nõ hñt pacem. ueram cum aliq ñ eũ diligat ñ ẽ lõganimis pseuerãt exspectando ñ seruat. diligẽdo. nõ ẽ benignus. ñ diligat eũ cui optulat ñ ẽ bonꝰ ñ diligẽdo ñ ẽ fidelis. salubriter. ñ ea fide. q pdilectionẽ opat. ñ ẽ mansuet. cui dilecto ñ modeñ. ñ manet. seqs ab eo uñ pat. ñ diligat. uñ honestat. cõtro ig carnalẽ. sic sepe ymdat. qi sola sit papienda. que nõ potẽ hñ. sine ceris quibz homo efficitur bonus. aduers hui. a qo plingua dicã. lex quis ñ ẽ põta. s. mundus. ñ ẽ. aduꝰ hñ. mala

Qui aũ. a cẽ malos. pota ẽ. lex boiꝰ aũt impõta ẽ cruc. qd ita aut. qi xp̃s x. quos nece ẽ. seq spũs cr ucifixerit. v macauerit. car. s. pugnatq ẽu. opm. ymo. de sidio. Congruit hñ nre. deuotioni. iq dñi crucifixi passionẽ. celebramus. tp̃ñ uidz uoluptatum carnalium crucẽ nob facam. Inhac qd cruce semp ihac uita debet pendere. iam. ulsit fix claus. v pcepq. ustiae. ixpc

Qui xp̃i carnem suam crucifixerit cum uicijs. s. concupiscentijs. Supp uuum. spũ et ambulem. Nõ efficiam inanis gle. cupidi inuicem

cẽ pulsu. uocãt. ẽ. ihs. ẽ. ihs. ñ. ẽ. ihs. ẽ. ihs. ẽ. ihs

ag̃ i l. q̃. delcumco.

delicto fore i dulgiñ. Delictũ g̃ fortasse ẽ de
clinare a bono. pecc̃ ẽ. facẽ malũ. ut licut i lau
dabili utta. aliud ẽ. declinare a malo. aliud facẽ
boñ. q amoneñ. ducẽte sc̃pt̃a. declina a malo
& fac bonũ. tranda mpnabili. aliud sit. decli
nare a bono aliud facẽ malũ. nlliud delictum
hoc pecc̃m sit. pecc̃ g̃ ẽ. ppetuo malu. delictũ
dclerico boi. q ipm̃ nom̃ ostendit. qđ ꝫ aliud
sonat delictum nli derelictũ. & qđ derelinq̃t q̃s
ligat
ũ bonũ. Vt pot̃ uideri aliud ẽ. delict̃ q ignoꝛ
rant sit pecc̃. q a lcentes mutuũ. i differenter
ũ pleriq̃ ponunt. ũ pecc̃. noiẽ delicti. & delic
tũ. noiẽ pecti. appellet̃ p occupatõ a. & dũ ut
qđ ad horam ũ uidẽ quid agendum sit. & qu
uideñt uincantur. ũ. s. malũ fiat ẽ latent ũtas
t ẽ petlit i furmtas. Q olidans. a. & ita fac ũ di
ci tũ q̃s q̃s. o li te. up.
q & nulla gt̃ est. ne. &
t. tẽp. ne. vel dõ p mitte
te. insimule cadas.
tiche cum ad uiam
luc inclinat q̃ ipi pu
di cogitatio. ita eos
nec dece uolum trm.
correctioi. ũ studere
t amnu. soq̃ ne inde
at sibi q̃s q̃ instruc.
& ẽ ptue exagitat. ut
ridet̃q̃ peccantem. aut supbe tac̃q̃
insanabilẽ. deresiat. inspũ. i q̃t mal.
sue. con. up. n. it. tẽp. al. dicole
mẽ i struite. & i portate hoña. alt̃. portet alti
i furmitatis. hoña. & subuentte. uobis i uicem
onẽb; & alijs hmõ. q sit. sarcina ũra. & sic adim
p. l. x. & cantatẽ. & cantate. ꝫ ꝫ pecca ũra tulit
qui ẽ ꝑcepit. ũ nos iuicẽ. diligam̃. Dam. ẽ.
q̃ ita facite. ũ dyi.
nam liquq̃ alit̃ fe
cit. se p̃m. seducit.
& hẽ. q dic̃. sã liq̃s
exstu. & iuste sua
sit be iudicat. se ee.
aliq̃d. magñ. & pa
tioẽ. peccatq̃. ẽ tri.
nu. sit. ecle. t mẽ lic
& patione sp̃uat. q
torti dat gr̃e. p̃ese.
sedu. & diuidit. a
ũitate. ũ eccl̃i sedu
cit. laudatores el.
& ipe potius. q ẽ

Consideans te ipsum ne & tu tempteris. Alt̃ alt̃us honera portate. & sic ad implebis le gem x.

Nam siq̃s exstimat se ee aliq̃d cũ nich sit ipse seducat. Op aut suũ pbet unq̃sq̃ & sic in semet ipso tm̃

ag̃

upe ꝫ ꝑfectio sit q̃lls
uult. se mitt. gr̃e.
q̃ nse p̃o iõ duc̃. Op
& a. & ũ ita putet. ag.
& potius. unq̃sq̃ se.
pbet. & diligẽt ispiat. op suũ. ũ pecc̃. alt̃
ut phariseus. quidicebat. non sum sic̃ ceteri
hominũ. qui nõ te. s. falla cat̃ iustus erat. p
bet op suum dico. & sic. & si act̃ suos oslideret
scaens. siqđ boni h̃t se ado accepisse. & siqđ ma
li ẽ. alc. fore. hebit. g. i se. & glabunt ido q h̃t
nse portis oleum sc̃. & non malterũ. Si ctt
fiet. ut dr̃ qui ẽ ieo. sit gta eius. & nic aliud.
t i sem̃po. & ut i oscãsua pa. ha g. & glabr.
& gaudebit. & ũ alt̃. & malterius laudet. s. cat
eum laudat. q ꝫ oscãam h̃t boi opis ũ debet de
h; ap aliũ gtam. & laudẽ. sua fundẽ. foras. s. in
semetipso. hũlit̃ gtam. vt ita. & sic. a. & si actus
suos oslidet. scaens neminẽ debe gtam. se mũ
dum h̃te cor. i se. ip. ha. gt. ũ. inal. & i siu.
ũi alt̃ gtabit. o lidatione. ntli ꝫ se ante se po
nit. nec q q̃m̃ iudicat. iuste sit iustus. a. ꝫ. uere
iustus ẽ. Q s ꝑponit. q plus sua mala scat.
q̃ alt̃us q̃r. & gnitio ꝫ gta ẽ. gaudet ꝫ dũ & gnos
cat mor̃bum suũ q̃ sanare. desidat. V ũquisq̃.

Unusq̃sq̃ enim onus suum portabit. Coicet autẽ is a catheciat ubo. & q̃ se catheciat. in omnib; bois.

. & dico. ũ q̃sq̃ pbet
opus suum q̃ debet.
nam de suo iudicabit. Vũ q̃sq̃. ꝫ h̃t. s.
. & pecc̃ portabit in
pena. q hic dr̃ ccm̃
mdr̃ precedẽtibus.
ũ art. alt̃. a. h. q̃ ũ
ẽ q nom̃ hois duũs
mus accipe. o ita. ꝫ
ꝫ ũba. q duũs locꝫ
congruenter potui va
rie intligũ. sic h; n
ꝫ. nom̃ hois sub duũ
sic sigcõibz accepis.
& dubio putab eũdẽ ꝫ i loq̃do ee ccm̃. & ita
uene potius ub. q̃ paulo an dret. alt̃. a. h. p.
h dic̃. Vnq̃sq̃. h. l. p. S; alia ꝫ hoña pticia
pande i furmitatis. deq̃bz sr̃ eg̃ alia. redde de do
nis. de actibz mis. deq̃bz hic agitur. Illa ẽ tribz
sustentanda. & cantur. h ꝑpa. a bono q̃ portat.
& hoña pecca ꝫ. Alia g ꝫ inquibz q̃sq̃ ꝑpria por
tat. ne portat ẽ a hoñ pic̃ maltm. alia. que ei
alijs. & pal̃is. portantur. Jte. ꝑp duũs hoies h dic̃
& ccm̃. & eos. qui putãt hoiem alienus i quan
pecas. dic̃. Vnq̃sq̃ h. l. p. Alieno q̃d pecco nttꝫ

ab.

ag̃ sit no.

ag̃.

dg̃.

jcez.

ab.

ag̃

ag̃ i ser. deub aph.

ag̃ i eode.

ag.

iqnat. ñ sleuendo t imutãdo fecit suũ. Jte. cc
negligites q̃ nullũ ẽant corrigere secũ. q̃ alĩ
eus ñ tamnaũẽ pecãs. dic̃ ũuce portare ho
nera ĩ furmitatis ũuce portam. dũ leuitate nã
alĩ subuenẽ. r dũ ea q̃ lcit. si pcat indulgẽt.
r hñũ t phoñ ĩtligit. boñ op. ñ sq̃ pãs. tt hoñ.
r hona partẽ. ñ malã. accipt. nẽ. yñq̃sq. h. l.
por. r offert dõ ĩdue. uducq. manuplos opm. yñ.
yemẽtel. a. ue. cẽ ex. p. m. l. r hacepi deboĩs. ñt
deboĩs mal. rap dica. yñq̃sq. boñ t mal. p. h. s.
r ñcedẽ op̃m suoy referet. coĩcet a. supus.
spialib; plat̃s dr̃ q̃ltr. debeant. se hr̃e g̃ sub
dr̃o hic ad sub dr̃os loq̃tr. docẽs. q̃m se debeãt
hr̃e g̃ magiss. a. plat̃ ita se hãt. ñ dyr. r la
q̃ ea. r ĩstruẽ. r si solo ũbo. ũ g̃ẽplo coĩcet eĩoĩb
boĩs. ã ille dic̃. ñ mal. sic a g̃. ñ le tit t dyr ñ
bõ. r q̃ũbum audiẽs ẽ eẽm se doctoꝝ exhibe
at. recipiẽdo r ope ipledo q̃ ille dic̃. r neq̃s dicat.
ñ debeat. agẽ nisi q̃ ñ deo
ĩllo subdit. Dolutee
er. q̃ error. r hĩ dic̃.
r si ñ uos excusatis
ap̃ hoĩes. dg̃ñ. ñ ut.
r ñ pot̃ fallu. ceit ẽ
dõ ĩ posturã. si ñ pol
le. t. habeo q̃sq̃ captt
q̃ met. ruĩe. ñ fallẽ
q̃ redder singlis p

Nolite errare ds ñ irridetur.

Quecũq. semi nauit hõ hec me

mũs. r hĩ. vers. se. t ale pot̃ dici
tet. ñ monẽat subditos latiꝰ. r̃ pala. plã
tas. a q̃b; recipiũt spualia. discẽptos. g̃ ad ma
gistroy refugia hortat̃ duces. Js a. q̃ cath. r ĩsti
uerbo. ꝺ ea. quse ea ĩ. o. bo. suus. r oĩa boa sua
facat. ei coĩa. Vlitatiũ tt. p̃ceptum ẽ. ñ p̃dica
tou ũbi. dñi p̃beat necia. ñec cu p̃dicat. q̃ boĩ
appellatõe rette signant. sic. r dns ieuũge
luo cum discẽptis loquens aut. ẽmalis. sus. ñ
stul boa dare. t. u p̃uidens a. q̃sdam obtendẽ
pauptatẽ. r p̃ceptum uelle eludere. addit. ho
er. dg̃. ñ ut. q. nemo leuane. erueler. q̃ dg̃ ñ p̃ tal
lam. Scit enim corda uiũ. ñ ignorat factates. Ex
cusato ui silis hominẽ potest placare dñm. no
pot̃ talle. ruere. ñ. a tt. le. hõ. p̃lens ut re labore.
r hñ metet. r hoy ñcedẽ recipiet. ruĩe. Qui ã le.
m. e. l. i decãe. r q̃ lemiat
Qm̃ qui semi nat in carne sua: de carne z

cãalia. uicia. r to
uet. r cãi oĩa q̃ facẽ.
r si q̃ bona uideant
õ facit i cãalibꝰ
ebũ sit. r q̃ de lege
canalit̃ lentr. de
carne. rin. ruĩe
ẽntem messem. l.

metet corrup tionem. Qui aut̃ semnat in spũ. de spũ metet. uitã etnã. Bonum aut̃ facientes ñ deficiam;

corruptionẽ. mch eñ
melius ꝺ uenit eam
q̃ corruptio. Qui a.
le. in spũ. r quidat.
spũ. assensu ex fide
cum caritate. seruẽ
do iustice. r legẽ spũ
aliꝰ. ĩtelligẽdo. r de
spũ. m. ꝺ uenẽtẽ me
ssem. l. uitã etnã. Ho
ta q̃ hõ o stat ex spũ r
cãne. ĩ o semiat ĩ spũ
r cane. Porro hõ ran.
ad parõe. spẽ. s. ca
w ẽ. Illud ꝺ obserua
dũ est. cdũ. q̃ semiat
in car. addit sua ẽ ũ
dic̃ in spũ. ñ addit. sem q̃ suo cãale. exhoie
ẽ semen ũ spuale ex spũ dei ẽ. Vellis ũt ĩtue
p̃mittat̃. ñ op̃ ĩ semiando pleuãtia op̃ ẽ. yñ
addit. Bonũma. a. tta le. habit̃ plat̃ g̃ sub
dr̃os. r subdr̃a g̃ plat̃os ĩdyr. utrq. a. l. pla
t̃a r subdr̃a. ĩ defica. bo. fa. q̃ ñ debet. defice bñ
pando q̃ ñ deficiet. ĩ metendo. Si hõ ñ iposuit. si
ñẽ op̃i nec dg̃ ĩpoñt remuñatiõ. q̃ũ semiauꝰ
lopb; tñ metem ĩ tuctib. r q̃ũt auditas iq̃ẽtis
le dilatauit tñ se apiet. ad p̃mũ manus. retri
buent. q. lic̃ recipiet q̃sq̃ quoy fac̃ q. q̃ fortis
ert. ad semiãd. fortis ert. ad metendũ. Vide
subdr̃. Gpt̃. tt. suo. r ꝺ uenẽtẽ metemus. ñ deli

Tempꝰ enim suo metemus ñ deficientes;

Hota q̃ ait. tp̃i suo.
hõ unq̃q dg̃ statim fac
q̃q̃ ad salutem ordt.
nec hõ denegat. q. dif
fert. t. l. r ag suo pre
stat. ĩ q. metemus. ĩ
deficientes. Ergo.
dum hñs. in hac uita. tp̃s semiandi. o
pemur. bo. tp̃s semi
nandi ẽ. p̃lens uita
q̃ẽtũ. Jn hac licet
nob q. uolũ semi
nare ẽ ũ ñ sit. tp̃s
opandi auferet. Vñ
op̃anum dũ dies ẽ.

Ergo dũ tẽpus hñs. operemur bonum ad omnes maxime autẽ ad domesticos fidei.

uenet nãq; qñ iam ntls potãt op̃ari
operãdico. bonũ ad oĩs. ut sit p̃fecta di
lectio Marie. t. addo. ti. r ad eos. q̃ ꝺ de familia
mã. p̃sident. r ad ianos. oĩbz tt. pandi lectõe.
uita ẽtna. optãda ẽ. r si ñ oĩbz posse exhibi eadẽ

dilectiones officia. q̄ sibi mutuo exhibenda q̄
facultates suppetentes in bono arta fide ee debem.
q̄ sum. nunce nubia. Siti sanctos. libertatis fir
ma. tarantur. maxime in domesticos. u ī fanos
q̄ hūt eundem patrem eiusdem q̄ magistri
appellatione censentur. Omnib; igitur
impendenda est misericordia unquo p̄ponen
di sunt. ustq; qui sunt ex fide. Quod autem
omnib; etiam inimicis nris q̄ sceleratis ī p̄sequ;
ecclam. benefaciendum sit testis ē. dns qui dicit
benefacite his qui oderunt uos. diligite inimicos
uros. ut manifesti ostendat misericordie usce
ra peccatoribz. non ee claudenda. nec etiam si
adūsum nos hostilem animum gerant ipsi
q̄ qua homines sunt et hoc exemplo dei pa
tris ostenditur uel astruitur. qui solem su
um oriri facit. super bonos. malos. et pluit
super iustos. iniustos. Sunt tamen qui
estimant elemosinas. iustis esse tantum p̄
bendas. peccatoribus autem nuchil dari opor
tere ne contra dn̄m conem̄. si eis uolumus.
subuenire q̄s uidet. ipse punire debet etiam
testimonia sce scripture. dicit enim
scriptura. Da misericordiam. ne suscipias pecco
ri impii. et peccatoribz redde iudicium. bñfac
humili. ne dederis impio. et q̄ altissimus odio
habet peccatores. et impiis reddet. iudicia
hec uerba. quom intelligi uel accipienda
sunt detestabili crudelitate induamur. Vñ
nos oportet. et hec eadem ut ee explanare qua
liter intelligenda sunt. Illa ergo ob hoc dicta
sunt ne aliquam peccatori ideo benefacias
qua peccator ē. si q̄ homo ē. ut non sis ad
iudicandum remissus. nec ad subueniendū
inhumanus. ita utrumq; p̄ceptū tenebis
odias malo etiam quod deus. odit. et q̄ ma
lus est. et corripe. et p̄sequere. ut purias q̄d
homo fecit. et conscientia quod homo ē peccati
quippe fecit. hō. et hominem uero dg. et insus
cipias peccatorem. ut uel saluū ee uno q̄ malū
ē. si q̄ hō ut nullo hoī claudat uia. nullo pec
cato relaxetur. impunitas. p̄sequēdi q̄ malis
quam unicuique misereamur. uel eidem
communē. odiosionē.

Videte q̄ibz
litteris scripsi
uobis meanu

Videte. et. Postq̄m admo
nitia opa exhortat
e. eos redit. ad illud
unde p̄mus agebatur
ne. s. legales. obser
uantie teneantur.
neq; aut subno
mine eos fallat i

mea Quicūq;
enim uolunt
placere in car
ne. hi cogunt
uos circuma
di. tantum ut
crucis xpi p̄se
cutionē ī pa
tiamur.

Nec enim a car
cumcidunt.
legem custodi
unt. s. uolūt
uos circumci
di ut in carne
ura gloient

cautos caueret sine epte
manus siue anotacōe
compleul. Abi enī lo
co manu sua. usq;
ad finem scr̄ps it. q. ut
firmus p̄dicta te
neatis. Videte. q̄li. sc. u
ri sciatis hanc epla
me mittam. et hoc
magis obediatis.
Quicūq; ti. q. op̄
tant. ut scriberem. q̄
pseudo instant. hi ē. a cap
ti. uo. p. uideas insi
delibz. in carne. et in
carnalibz obseruātijs.
hi co. u ecci. unp bi
tate. ut ratione duc

Jerz.

ab.

Jerz.

ag.

ridet hoc. tm. facūt. ut in pace.
ab infidelibz uideas. pfecti. ti. et. u q̄ pro cru
ce xpi in fertur. Isti eīt pseudo qui sic xp̄m. p̄
dicabant. ut etiam legem seruandam do ceīt
crucem p̄dicabant. ut a fidelibz questi acci
pent legem ut uidis placēt. Vt forte ō hoc
dicat. q̄ romani ipatores s. gaius celar. octo
uianus. augustus legem promulgauant. ut uidi
ui cūq; ceīt. portum uiuere. et patrijs cerimo
nijs deseruirent. quicūq; igr circūcisus erat li
cet. in xp̄m crederet. q. ut deus habebatur in
gentibz. qui uero incircumcisus se non ee iu
dm̄. ipurio p̄ferebat. plectionibz tam gen
tilium quā iudeorum fiebat obnoxius. has q̄
plectiones qui galathas. depuauerant de ciua
te capiētes circūcisionē. p defensione dulcaptis
persuadebat. Hanc nec iudei. plequi eos pote
rant. nec gentiles quos iudebant. et plerosq;
circūcidere. et ipos legalia obseruare. Nec ti.
qui circūcid. a tē
ō m facūt. ut ni
sunt plectionem
n ti. q̄ amore legis
faciunt. Nec ti. q̄ cc.
le. custodiunt. Illa
dicat custodi tionē.
legis. s. n occide. n me
chari. et alia huius
mō ad bonos mores
pertēta. q̄ in carita
te. et spe et nos bōz
q̄ p̄sidē. acquirunt
impii. n possūt. ut

ab.

Jerz.

ag.

ab:. agꝫ

agꝫ deūb apti.

agꝫ

agꝫ i ser. depas. ẽ. agꝫ sĩr io.

agꝫ deūb apti.

agꝫ sĩr io.

agꝫ deūb apti.

ab:.

.ggꝫ. ām oꝫ.

chi auẽ ablũ gl
oriau. nulli icru
ce dñi nr̃i ihꝰ x̃
pquẽ m̃ mũd
crucifixꝰ ẽ. mihi
mundo;

tã dictũ ẽ. s. uo. uos.
ccãd. ũi car. u. v de
ãnali ccũcisiõe tã
dolõi ẽ. nob. gtient
ap̃ũdos eoq tã mlos
pselytos facũ. M.
chi. x. ablũ. a. illi m
carne gtant. m. á ab
g. n. mũe. d. n. u. xp̃i.
ccce. mundi phs em
but. ibi apls thesa
urũ repũ. q illi m
sum ẽ. structũ. d. apło factũ ẽ. sa
pĩa. i gta. hõli g erubescẽ. de cruce. x tecole
fratrẽ. tuam. ne lingua grpauescas. alienã de
q cruce ne erubescamus eam i ipla fronte. i i
pudoꝫ domalio locauum. sõ ih cruc istoꝝ
credentium ũ sedes ẽ. uerũe tigitur. ũ deno
mine ei fides. ñ erubescat. i magꝫ dĩ gtiã q̃ ho
minũ diligat. si gñi uer. ẽ. circũcisio ẽ in latem
cane. ligñ. no. ẽ. cruc. in liba fronte ibiꝫ occta
no. hic reuelato. ꝛ. io illud subuelamieh ẽ isa
ie. cruce. x uia ea gtem dñs suo gestans hu
mero. puga. reg uob. ondau. q ẽ gñe. ludbꝫ ipsꝫ
gñe multiũ pfl hꝫ g opꝑũ i deformitatem x. ñ eru
bescam. s. uenerũ. deformitas ihu x. reformat.
ũ deformis ille ee uoluiꝫ. ui formã q̃ p diluuiu.
ñ recepiꝫ. pendebat g in cruce x deformis.
s. deformitas illius. pulcrudo nr̃a erat. sihac
ergo deformitate gloriemur. cui ligñi fronte
portam. deh deformitate. ñ erubescam. s. gau
deam. capio q dicẽ le gtiam i cruce. portat dre i
sapia i potestate i maiestate. i uerũ dr̃et. s. ñ
ẽ magñ. i sapiã dĩ. t maiestate. t potestate dei
gtiam. s. i cruce. uñ ipi i sultat. ut rideto phs.
zqi. qꝫ dr̃et ẽ gtia. i cruce x. qd ihu p dest. ꝛ.
ecce quid pquẽ. s. x crucifixũ. in me e. ut me ñ
teneat. re. m. ũ eũ ñ teneã. ẽ. ñ ego in mdo ad capi
ũ up̃ luũ ad ime. dglẽ sic dñs ait. ven ihu p̃cepꝫ
mdi. hꝫ. i me ñ hr̃ qq̃ re sua. p cruce x mdi o capiꝫ
ecce ñ hr̃ ut me dnũ. ñ mdo. tã se in igit. i ego ee
eũ sũ foras. et nota qm ñ sñ eã utrũq dr̃. s. s
mdũ crucifixũ. i se mdo. s. tinq ihu ad gũ hoĩ mdũ
ut re ñ teneat. s. tũ mdo eũ suus occupatoib; affligit
i mortalẽ ho mdo. i mdo eũ q uui. o spẽ dũ alio in
tuitu ĩ sua acub; upes mdi. s. ñ paul in dũ cup̃ mds
eũ ũi duob; mortuꝫ neut neutr̃ udet. q ñ paul in dũ
gtiã q̃rebat. ñ aĩa dũ gtia upẽ q̃bat io. i se mdo. i mdꝰ s
crucifixũ ee gtiã. Inpõ. ih. a. io. solũ i cruce glior
q̃ ihꝰ. i. ee. a. u. n. p. q. eq̃ua. s. do p̃ luuiũ. i ee cũcisio
s. no. e. i regnatio. i noua uita. sic uã. x cãtẽ dic

Inxpi ihu neq
circũcisio aliq̃d ua
let neq p̃putiũ
s. noua creatũ
et q̃cũq hãcte
gtã sectm sũũ
pax sr̃ illos et
mia sr̃ isrl dei.

Decetõ nemom
olest̃ sit mihi ego
ihu stigmata dñi
ihu corpe meo
porto;

nouã uitã. p fidẽ. s. go
i cruce glior et q̃cũq.
s. e. l. h. ig. i rectũ dnũ
gtiã. pax. i. mĩ q̃ sũ
ritus. i. mia. i. peccõꝝ.
remissio ecclie dõ sr̃i. l.
gũtules. i. i sr̃i. s. i. uidos
ũ utrũq cãnale. l. i. q̃
dei. i. spũales duas q̃.
pãtes hic ligeau sr̃ q̃s
manet pax. i. mia dei.
l. gũtiũ. fidei ũ. i
uidoꝝ ẽ dei ũ. i dece.
i. amũt dece. tria ũ sr̃
due dictiões. i. de alio
pẽ fidẽ. l. de lege alib.
ne. l. in. m. ũ terti
cogar scribere. de eo
deꝝ non uult per
turbulentas contẽ
tiones. l. rediuum libi
fieri dere q̃rum sat
erat. exposita. Vel sic
mgro legitur. De
cetõ ne. la in. ecclia. t pter. s. i ne
cessitatem habeam rursum u
nobis laborandi. laborem enim pstat
magistro qualiter sentiat quam docear. dico
ut nemo sit molestus mihi cui utiq non ẽ
facienda molestia. ego ihu. porto in corpe meo
libus. stigmata. d. re. i. signa militie xpi. q.
mecõpbãt eius militiẽ. ẽ. l. passiões. ibi ait oẽs
q̃ pleudo. facũt. a. q uos ñ attendendus. Stigmata g appellant. a. notas penaꝝ dep̃ secu
tionibꝰ q̃s patiebãt. Stigmata ihu dr̃. p unctiõ
ut nota aliquo tẽpe facta. i est sensus. Ideo nõ
debet fieri mihi molestia. q̃ ego habeo alios aflictos. i certamina que in p̃secutionibꝰ
quas patior mecum diuicant. Gra. ee
ce exclusio epte. q̃si
sub scripto quarum
nonnullis aliis ep̃tis.
utitur. a. ut p̃dicte
Gra dñi nr̃i ihu xp̃i. cum spũ nr̃o. i. cũ rõne uita. ut ueritatem sem
per intelligatis. Amen. per hoc
uerbum hebreum uera esse que lo
quitur. est [illegible]

nonlegit̃ seruitus. non ritus. non
urgium. sed gratia dominum nostri
ihu xp̃i. obtis sit. cum spũ nr̃o.
i. cũ rõne uita. ut ueritatem sem
per intelligatis. Amen. per hoc
uerbum hebreum uera esse que lo
quitur. est [illegible]



ambr

dymo

dymo

ambr

ambr

dymo
ambr

ambr

ihu xpi per
uoluntatē
dei sās om
nib; qui sūt
epheſi ⁊ fi
delib; in xp̄o
ihu. gr̄a uo
bis ⁊ pax
a deo patre
nr̄o ⁊ dn̄o
ihū xp̄o.

-rē. hanc epl̄am sc̄i
bit apl̄s epheſios.
Epheſij autem sūt
asiani. hij p paulū
ñ fundati. ſ; o firmi
ꝰ fuerant. ⁊ in fide
eōs eum ñ fun da
uit apl̄s in fide. ſ; o
firmauit. multa
pes passus ap fidē
qui post ꝰ firmatō
nem fuit. stete
rant. in fide. ⁊ i bo
nis op̄ib; his scri
bit apl̄s aroma de
carcere p̄ȳ tuū cō
fortatoꝝ am epl̄am.
cum ultius nō eēt
eos uisurus. ⁊ sciēs
ē eos bonos ñ argu
it de culpa. ſ; nere
labantur timen
dum erat. qui enī.
stat cadē potest. ⁊
q̄ nullus adeo per
fectus ē. qui crescē ñ possit eos adultrio ra hor
tatur. ⁊ ne recedant a fide p tius tribulatiōib; re
ne amtoꝝ suaſ ordinatōēs. ⁊ p̄ seruam ne p fectio ex
gat eos in tuitū ostendit de quo statu ad q̄m
dignū uocati sē dicēs. oīa beneficia eis. ⁊ apl̄s
ip̄se ⁊ toti humano generi data p solam dī gra
tiam esse collata ēi⁹ intuitu. apl̄i in hac ep̄la
epheſios uboui habuis o firmare. ⁊ adultrii
ora p uocare. nec ñ ad humilitatē actionēq; gra
ariū informare. modus tractandi talis ē. de mo
re suo salutatiōnē p̄mittit. Deū grās ag̃. deo
exponens p tua beneficia humano genī p ſti
tā ip̄se apl̄s ſ; specialiē indulta deinde effectus
ip̄is ostendens. a quo ⁊ ad q̄d uocati sē. deiq; xp̄i
dignitatē. ⁊ p̄lationē ostendit. p̄ea ad patien
tiam ⁊ caritatē eos unitat. unitatē fidei ⁊ ec
clie cōmendās. ⁊ dona gr̄ē enumerans. tandē ad
certaiñ erhortans. ē p̄cipe si rene beat multitu
dine armatam del̄bit. p̄ g̃ salutās. ⁊ le nomi
noīe significans. ait. paulus apl̄s; x. ihu. nō
meis meritis. ſ; p uoluntatē dei. ita ⁊ uos p̄ēs
habeas q̄ eq̄d bonū ē uob. paulus in quia scri

bit. uel mandat. ut ego paulus scribo siue man
do. omnib; qui sunt epheſi sās. grecismo utru
tum. ⁊ fidelib; fide recta. que ē. in xp̄o ihu. recte
illa duo posuit. tunc enim p̄dē. ac credit. bōa
uita si fides ē. in xp̄o ihu. tunc uere sā sē. si fi
deles sunt in x̄o. Et distingue inter sc̄os ⁊ fideles
ut sc̄os intelligas maiores. ⁊ p fectiores. fideles
minus p fectos. Scribit ergo sās. ⁊ p fectis. ⁊ non
solum ēis ſ; ⁊ fidelib; qui si non sā sunt. ⁊ uti
de sani sunt. ⁊ q̄ sā sunt. ⁊ fideles. hoc ē. in x̄o
ihu. ⁊ ope x̄i. non uius mercis ⁊ [illegible] scribendo.
ante alia salutat. dicens. gr̄a uobis et pax. ⁊ tranquillitas ñris. ⁊ reconciliatio ad
dīm. sit uobis adeo patre nr̄o. p̄ quem oīa cō
dita sunt ⁊ restaurata. ⁊ dn̄o ihu xp̄o. sine quo
nulla bona dant̄ nob.

Benedictus. pre
missa salutatione
incipit. agrārat acti
one tm uens. om
nia ēē deo. q̄ alit̄
benedicatur dīs ab
homine. alit̄ hō. a
deo unū quidem
benedictionis ubi
q; ē. ſ; p congruentia
plone. uatie de
bet intelligi. sicut
⁊ facere dicitur dīs
⁊ homo. ſ; dīs nutu
solo impassibiliter.
facit. homo uero
conatu ⁊ labore ita
dīs benedicat abhōi
ne cum laudibus
dignis extollit.
homo aut̄ adeo.
cum dīs ei gr̄ē sue
dona impar. nō
nitis eius. ſ; mia
sua. aut q̄ dīs. sit
benedictus. corde.
ore. ope. ⁊ ame. ⁊
a nobis. ⁊ ab omnib;
dīs dico. qui ē. et
pater. generatiōe.
unici ihu x̄i. p̄ q̄ nob benefacit. qui benedixit.
post actionem gr̄atiar. enumerat beneficia
que adeo p xp̄m toti humano genī sunt. ⁊ dis
guit duas dei p̄ordinationes ⁊ earū effectus. q̄s
alta ē. de p̄sertim ad iustificā. alta ē de ituro ad
coronam. nec dīr̄ duc quin una sit dei p̄de
stinatio q̄ ē p̄ē dīs ſ; q̄ de duob; ē. p̄a de. ecclia
p̄ordinatio. ſ; de iustificā. in p̄senti. ⁊ de gl̄a i

Benedictus dīs
⁊ pater dn̄i nr̄i
ihu xp̄i. qui
benedixit nos
in omni bene
dictione spūali
in celestib;
in xp̄o. sicut ele
git nos in ipso
ante mundi cō
stitutionē ut
essemus sā. ⁊ im
maculati in cōs
pectu eius in
caritate;

furō. dꝫ enim ante mundi structionē cū nullꝰ
quicquam mūerat. ꝓordinauit q̄ uirtp̄ gr̄e.
aliquos apt̄ius separet. iustos. ꝛ immaculatos
facer. ꝓordinauit etiam q̄ illos iustos ad eccl̄am
beatitudinē ꝓduceret. hanc ꝓordinationem
alteram. hic implet q̄ iustos facit alteram in fu
turo implebit. que erit omnium ꝑfecto aquaꝝ
sumatione omniū. ꝛ incipit. ostendens ꝑmo ef
fectum eius ꝛ utens ꝑterito. ꝑ futuro. ꝑ rei cer
titudine futurē. cum ait. qui dꝫ benedixit. i.
beneducet. nos. nīl mirū si maledictos. i. in futuro
exaltabit dando. immortalitatē. unde subdit. in
omni benedictiōe spūali. i. exaltabit. omni
modo exaltatione. ꝛ ꝑfecta. que tota erit spūalis
etiam in corpib⁹ q̄ nē habebunt naturā spē qua
erunt agilia. ꝛ habilia. cibo nō egentia q̄ spūi na
turā alia sunt. benedictione dico. habita in celes
tib⁹. i. in celo. ꝛ hoc fiet. uȳ. i. o paruē. ꝛ. licē po
sint effectū. sēm ꝓordinationis. l. que erit de
furō. hic ponit ꝓmam ꝓordinationem que est
deꝑditi. tangens effectum eius quasi benedicet
nos in futuro. q̄ ꝛ iustificet. ex mūtis tales sūt gr̄ie erit
licet. ꝛ ꝓma praeordinatio gratuita ē. q̄ mūta q̄
ꝑcedunt. futuram uitam ergā sunt. ꝛ deus do
na sē. cōsonat enī immo ꝑ deus dona sua nō q̄ ex
nob⁹ sūt mūta. ꝛ hoc ē. q̄ aīt. sta gr̄ie hoc facit. ꝛ
licet gr̄ie. nos elegit ꝓdestinatio. ꝛ hoc. imp
lo. ꝛ ꝓ ipm xpm. elegit dico. ante mundi struc
tionem. ꝛ antequam essemus. nequis ꝑ putet
aīas cū deo fuisse etnas. ꝛ tr̄ aliquid meruisse.
Juxta errorem illoꝝ. qui antehec ut libitum dix.
quadam fuisse animas sās. nō tr̄ fuisse electas
sī. apte ostendit hoc falsum ee. dicens. ele. uo. a
mus. quomodo aūt eligēt eos qui nondū erant
nisi ꝑdestinando elegit. ꝑ ꝓdestinans nos ꝛ licet
nō elegit. eo q̄ tr̄ sci essemus. ita nec ideo. q̄ sā fu
turi essemus. s. potius elegit nos ad hoc. ut. in
tp̄o gr̄ie. essemus. sā. ideo q̄ppe tales futuri eramus
q̄ elegit ipe ꝑdestinans. ut tales ꝑ gr̄iam eius
essem. s. pelagianus iustam rebellans ait. placeat
bat dꝫ qui essent futuri sā. ꝛ immaculati. pro beno
luntans arbitriū. nō eos in sua ꝑcia qualeſ
futuros ee. ꝑcauit. elegit. elegit unquit aliquē
essent ꝑdestinans filios quos futuros scos ꝑcauit
ut fer. nec se facturū si. ipsos facturos ee ꝑuidit
quem adiuuat apte. dicens. ut essemus sā. iustos
bi. ꝛ immaculatos. amat actrimine. ꝛ hoc in cons
pectu ei. in hominū. ꝛ iustificat. in ꝑsona ipius. in
gratia in hominel uident. ut in cons. eius. in hoī
bus. i. ut eum conspiciam. ꝛ hoc in fecit ipe nō
nos nos. s. in caritate sua amor enī dei hoc fecit.
uel tradico. ut essemus sā. ꝛ immaculati. ꝛ hoc. in
caritate. i. ꝑ caritatem nr̄am. qua diligimus
dm̄. potest enī hoc intelligi. ꝛ de caritate dei q̄

dilig⁹ hoiez. ꝛ de caritate. ipsoꝝ hominū q̄
diligunt deum.

Qui ꝑdesti
nauit nos in
adoptionē
filioꝝ ꝑ ihm
xpm in ipo
sum scdm
ꝓpositū uo
luntatis sue
in laudem
gte gr̄ie sue
in qua gr̄a
ficauit nos
in dilecto fi
lio suo.

Qui ꝑdesti. pōta ꝑ
destinatiōe que pti
net ad iustificam. ꝛ sā
tatem ut re ꝑsentis.
ponitur. hic alia. ꝛ de
stinatio ad uitam eternā
cui effectum iustificatio
tantū. q̄ elegit nos ut
hic essemus sā. ipse unq̄ q̄. qui ꝑdestinauit nos.
ꝛ gratia sola ꝑelegit.
ꝛ uoluntate gratuita in adoptiōe filioꝝ.
ꝛ ad bona que filios ha
bitū sunt. filij aūt sē
credentes in eum. ꝛ hī
ē. q̄ subdit. ꝑ ihm. q̄
q̄ ꝑ filij sē. hoc in ē
ꝓmissa eoꝝ. s. ꝑ ihm x̄m.
ꝑdestinauit nos di
co. uenios. in dilectiōe
ꝛ eadem habitos cū
xpo. ꝑdestinauit dico.
non mō placito. s. sed.
ꝓpositum uoluntatis
sue. ꝛ scdm bona uo
luntatem suam. loge
antequā impleretur
in nobis ꝑdestinatio
habitum ut omnib⁹
palam ꝓpositam ostensam. ꝑdestinauit nos
dico et iustificauit. ꝛ hoc. i laudem gl̄ie gr̄ie. s.
ꝛ ut laudem. gl̄oriam gr̄ie. q̄ gl̄a gratuita
ē ecclia. adoptio. unq̄. gratia. gratificauit nos.
ꝛ. gl̄ios nos sibi fecit. hic notatur effect. ꝓme
ꝓordinationis. q̄ ꝑtinet ad iustificā. gratificauit
dico. in dilecto filio. suo. ꝑ quo nos dilig. Di
ligens enim unigenitū suū. ecclam illis. q̄s
diligit. ꝛ quib⁹ unit filius diuina largitur.

In quo hmāb⁹
redemptio
nem ꝑ sanguē
ejus et
remissionē
peccatoꝝ
scdm diuī

In quo ecce hic ostē
dit. ꝑ quē sā sumus
gratificens. in quo. s.
uo hīb⁹ redemptio.
nem. ut possimus
reūti a captiuitate
q̄ seruebam⁹ diabo
lo uenundati sub
peccō. hīb⁹ unq̄. ꝑ.
sanguē ejus. qui nr̄e
redemptionis ē. ꝛ ꝑ eū
ꝛ hīb⁹. remissionem
peccoꝝ. in bapto dū
plicē. gr̄iam ostendit

q̄ redemit · i peccā nā ī umputauit · hoc p̄stitit nob scd̄ duitias gr̄e ei · i scd̄ duitem · i copiosā grām suam · q omīa dimittit · i totū im mutat̄ius destruit · q̄ sup abundauit · hāc reuis egit dehis q̄ singulariter aplis · de dit · q̄ dico duitias gr̄e · que grā cū iom nib; habundauit · fide libz · in nob · aplis · sū abundauit · i plus quā in alijs abundauit · ubi grā · uhoc · s · uuum sapientia · i omīm deduīm nis notitia · q prude tia · i · puidentia tē poralium · uoī dico ta · ut nob · notū fa ceret · sacm̄entū uo luntatis sue · i uolū tatem suā · secd̄m a lijs · i · illud q̄ secreta uoluntate facere uo lebat · i quid illud sit supponit · s · ī stau rare omīa · i hoc nō mittit uīs · s; scd̄m bonū placitū ei · i scd̄m · bonam uolun tatem suā ī scd̄m mām q̄ boa ē · non posse ī pē scd̄m bo nam uoluntatē suā ut bona fieret sub uenuret · q̄ bonum placitū uel sacrām tum ꝓposuit · i lon ge · antequā fieret · posuit · t omnib; palam obtulit · illud dico implendū · uno · filio · s · ñ alio · i · ī xp̄o · i ñ alio tp̄r · implendū · s; indispe satione plenitudis tp̄m · i plenitudine tp̄is dispensati adeo · i · in hoc · tp̄r gr̄e quo imple que ceteris temp̄ib; p̄missa i p̄figūrata sunt · diuina puidentia rationabiliter · dispensa uit · si enim penitus ignay ēent homines ī p̄doctri · non recipent xp̄m · i nisi puis de naturali · i doctrinali lege · ēent · diuersi · sup bi patiupenderent · xp̄i · aduentū · ne g̃ grā

as gr̄e el que sup habun daut in nob in omni sa pientia · i pru dentia · ut no tum faceret nob sacrām tum uolun tatis sue scd̄m bonū placitū eius quod ꝓposu it in eo in dis pensatione plenitudis tp̄m instau rare omīa ī xp̄o que in celis · i que ī terris sūt ī ipo.

· dūg · dēpdes tinatio ne scōz.

· dūg · dēpmo.

· dūg.

· dūg.

· dūg

dūg p̄ destinatiōne sc̄oy.

cantas inspiratur. ñ mīus. uocati sum⁹. nos dico
p̄uus. p̄destinatiōne. i. pgram ꝑpatu. i electu. i hoc
non sc̄dm mīta. l. sc̄dm ꝑpositum ei⁹. qui etiam
in aplis. operatur omīa etiam uelle bonum. spe
g̃ ut credē incipiamus operatur. ñ enim qp credi
mus. l. ut credamus. elegit nos. dico. elegit
nos. i operatur omīa. i hoc sc̄dm consilium uo
luntatis sue. i. sc̄dm uoluntatem suam que ē ex
cellentie quasi diceret. qē nos magis elegit ad of
ficium predicationis uel aplatus nescimus. l.
tamen consilio fecit nouerimur. i ad hoc nos ele
git. ut simus in laudem gl̃e eius. ut p nos alīj
laudent gl̃iam eius. ut exemplo nr̄o nemo iam
gloriet̃ in homine. ¶ verum ē eum qui ut nos
me elegisti. l. ego. i. uos. l. aūs autem gl̃e dei est
cum multi ad querunt̃. ad fidem sicut gl̃a medi
a ē cum multos curat. simus unquam in laude
nos ap̄li. ē ante. omīs alios quib⁹ xp̄e p̄dicauit.
i qui p eum uersi sunt. spaurmus inq̃. nō. ta
les ēē debemus. p quos alīj laudent.

dūg p̄ destinatiōne sc̄oy.

dūg p̄ adūbr.

dūg. ser. de usu dei.

In quo i. expositio.
his que aplis. collata
sunt. modo uenit.
ad ea que dedit ephe
sijs. quasi spaum.
inrpō. in quo. xpō
i mansuetudine. i nos
ephesū estis. cū au
diuissetis. i. phoc.
q audiuistis ypq̃
audiuistis. non ante
eum enim. i cām no
tat. hic i tempus. cū
audiuissetis dico.
uerbum ueritatis. l.
euangelium salutis
uē. qui salutē an
nunciat. i ad salu
tem uocat. in quo
xpo. i in cuius opa
tione. i uoluerede
mi sigillo promissionis
spūi scō. qui ē pigno
hereditatis
nr̄e. in redēp
tionem adq̃
situm⁹ i lau
dem gl̃e ei⁹.

In quo i. uos
cum audisse
tis uerbū ue
ritatis. euan
gelium salu
tis uē. In
quo & credē
tes signati
estis spū pro
missionis scō.
qui ē pigno
hereditatis
nr̄e. in redēp
tionem adq̃
situm⁹ i lau
dem gl̃e ei⁹.

Ecce.

Ecce. ecclesiastes.
his que aplis. collata
sunt. modo uenit.
ad ea que dedit ephe
sijs. quasi spaum.
inrpō. in quo. xpō
i mansuetudine. i nos
ephesū estis. cū au
diuissetis. i. phoc.
q audiuistis ypq̃
audiuistis. non ante
eum enim. i cām no
tat. hic i tempus. cū
audiuissetis dico.
uerbum ueritatis. l.
euangelium salutis
uē. qui salutē an
nunciat. i ad salu
tem uocat. in quo
xpo. i in cuius opa
tione. i uoluerede
mi sigillo promissionis
spūi scō. qui ē pigno
hereditatis
nr̄e. in redēp
tionem adq̃
situm⁹ i lau
dem gl̃e ei⁹.

Diffula ē enim caritas in cordib⁹ uris. p spm̄ s.
qui datus ē. nob⁹ si diffula ē. caritas. ecce iam
ex quantulocūq; pignore. deambulat ds in nob.
i sic pignus accepimus. quidam tamen cor
ceg melī hūt arrā eandem quippe vē ut p̄ceg
dicere uoluerit. ut ē ni aliquid in loquēdi.
usu inter arram i pignus. Pignus enim qñ
datur soluto eo p quo ponitur. auferetur. ar
ra uero ē cum de ipso p̄cio datur aliquid. q ñ
ē. auferendū s. complendum. Si ergo caritas
tem modo ds tanquam pignus dedit. p spm̄
qui datus ē. rep missa reddita. auferendum
a nob⁹ ē. pignus. ablat. s. hoc quod dedit. i
plebe. deo melius habetur arra qua pignus.
Dedit nob⁹ spm̄. ad hoc utiq; s. ut redempto
nem adquisitionis. i. ad hoc ut sanguine eius.
redempti. auxiliū munici. ut ultra ñ dominetur
nob⁹ inimicus. adquiramus dm̄. t adquisitū
deo. ad hō. redemit. ut hāt ñ ut p̄dat nos. i ut
laudem gl̃e. p̄ius qui i ad hō dedit nob⁹ spm̄ ut
laudetur ipse deus.

Propterea
ego audiēs
fidem uram
que ē in ihū
xp̄o i dilec
tionem in om
nes scōs. ño
cesso gratias
agens pro
uobis memo
riam uri faci
ens in ora
tionibus meis.
ut ds dñi
nr̄i ihu xp̄i pa
ter gl̃e det

Propterea. enume
ratis beneficijs. l. hu
mano gen̄i. t apis
t ephesijs collatis.
quid debeneficus e
phesijs datus sentiat
aple. subdit. l. q gr̄as
ag̃. i rogat sup addi.
nellu supbiant. sed
ultra tendant. qui cū
audiuissetis euange
lium. credidistis. ypēa
ego audiēs fidē. uram
que ē. in xp̄o ihu. i.
qua in xp̄m creditis
sine admixtione legis.
i dilectionē uram i.
opa caritatis ostēta
in omīs scōs. ñ cesso.
agens pro uobis gr̄as
deo. quasi bene non
quales estis. i ño non
uos. l. dñi laudo. qui
hoc facit a cum qui
facit agunt̃ gr̄e. io
ait. non cesso. pro uo
bis. g. a. l. de habitis bo
nis. ego dico etiā. faci
ens memoriam uri.
in orationib⁹ meis. q
bus ordinē. ultiora no
bis implorans. ut ds gr̄ie p̄dator. p̄mittit.

dūg.

do.

gram actio. q̄ ꝑ ē oran
dus ut faciat. ille gra
tiarum actio reddē
da cum fecit. hoc actū
orationibz meis pe
to. ut dꝰ. d. n. i. x. sp.
gle. i. x. det. ꝛ. t̄. distin
gue dꝰ pat̄. ꝛ dꝰ x̄ est.
ꝛ pater. l. dꝰ. x̄ t̄. l. cet.
humanitatem. i. qz x̄
ē homo. ꝛ natus ex fe
mina. unde u plō di
cit. Deuenite matri
mēē dꝰ mꝰ. estu osten
dens patrem. ēt dñm
tuum qz hō factus ē.
homo enim deuenit
matris natus ē. ꝛ secm hominē. deinde ma
tre t̄ dꝰ. ut nō solum pat̄ illu ēt. qui eū dese
ꝑo genuit. l. ꝛ eius dꝰ ēt. quē deuentre ma
tris hominem creauit. qui g̃ ē. pater filio ex tuo
tuo deuenit matris dꝰ eius ē. ī deserto. unde
ꝑ dūc aut. A scendo ad patrem meū. ꝛ patrē
uestrū. d. m. ꝛ d. u hoc g̃ ꝓ. ut dꝰ x̄. ꝛ pat̄ det
uob ea. ea. que sequuntur. qi ad impetrandū
illa non obtendo mūta. l. qz dꝰ ꝛ pater x̄ ē. hoc
maxime ꝑ cor. ut det uo. sua sapientes estis.
spm sapientie ꝛ reuelationis. i. agnitionē eius.
ꝛ spm scm qui det uob sapiā de celestibz ple
nus. q̄m hās ita aut ū obscure. l. clare. ꝛ sine
uelo cum angelis eius. det. ꝛ faciat illumina
tos oculos. c. uestros. ꝺis quē ē imago dei. in qua
renouamur magnitudine dei. ī imaginē ergo sua
cognosce auctorem et. q. corpalibus sensibz ū attingit
ne g̃ purioris corporei sensu dñm attingi. l. ocbus
mentis ꝑ ūm ꝺgnate. - et auribz nr̄is ꝑ ūm au
dite. in corpe. ū dubia umbra fuit. alibi audis.
alibi uides in corpe aut tuo ū diuersa men
bra non inuenimus. ibi. audis ū uides ad hoc
illuminet oculos.

Et sciatis. pleni q̄m
modo. que. ꝛ quanta
sit spes uocationis ei.
ꝛ reposita. ad quā uo
cat credentes hoc dicē.
ut ꝑpendores sint. q̄
cum plene fuerint a
fructus ē. ēt deinceps
ꝑpendiores fiant ara
ꝺ ꝛ coleudam religio
nem. Deinde quid no
mine spei intelligit
apte subdens. et sa
nctis. que sint diuitie
rē. hec ē spes. spei eius

uobis spm
sapientie. ꝛ
reuelationis.
in agnitio
nem eius illuminatos
oculos cor
dis uestri.

acceptū rem spatam
uel ita ut spes ꝑmissionis ac
ceptatur. ꝛ ē. ut sci
. q̄. l. spei. uo. eius. i. q̄rū ualet spes uestre ētie.
ad quam uocat. ꝛ sanctis que sit ad impletio ei.
spei. q ita aut. ꝛ que sint. diuitie gle hereditatis
eius. i. gloriose hereditatis. l. ētie beatitudinis
que dicitur hereditas. q ꝑ similitudinē habebitur ā
ētis. ut scis omnibz cōmuniter. et sanctis etiam
quibz sup eminens magnitudo. gle fuerit. in
nob. apls. i. q nob apli ꝑ alios habebimus glo
riam. honorē ꝛ hereditatis. l. tendatis ad illā
manus q habebimus. q̄dam eū in cenū gle
habebunt sūmi doctores. ult̄ illud q cōtent
omēs habebunt. habebunt enim omnes eun
dem denariū. l. differet stella a stella i claritā
te. ꝛ erunt diuersi mansiones. i. domo patris
inter alios. clarius fulgentes. apli. altius se
debunt. unde in tabernaculo dei. sup ūsam.
facta ē. corona in cacūt. alta digitis. iii. opiēs
totam ūsam ꝛ sē eam alta corona aureola. ꝑ co
ronam alta digitos. iii. que ūsam opiebat. gla in
te ētis significatur. q̄ dꝰ electi fruentur. que in. iii.
libris euāgelij dignos dei. i. spūs scō. scripsit. annūtiat
et erat in tabernaculo. ꝑ dūsitatis mūtos. corona au
reola sē illam ē ꝑfecto remunerationis eorū
qui in doctoribz excellunt. io apls aut. que sit
sup. m. gle. in nob. que magnitudo ē. in nos
eius. i. in futuro dei danda nobis.

Qui credidimus de
illa beatitudine. secm
operationē potentie in
tuitus eius. quam ope
tus ē. in x̄. i. secm. q
potenter operatus ē in
xpo. cuius membra su
mus. ꝛ io. cum illo ea
dem nos habitos ēdi
mus. operatus ē. in q̄m
in xpo. ita. l. suscitatis
illum a mortuis. ꝛ sti
tuens illum ad dexte
ram suā. i. in ētia be
atitudine. ñ eos au
diamus qui negant
ad dexteram patris fi
lium sedere dicentes.
numquid dꝰ pater
hē latus dextrū uel
sinistrum sē corpa
neum ol hoc de deo sen
timus. nulla eū for
ma corpis dꝰ finitur
nō cluditur. l. dgtā
de ē. beatitudine eius

Cui credidi
mus secm
operationem
potentie ui
tutis eius q̄
operatus ē in
xpo suscitans
illum a mor
tuis. ꝛ consti
tuens ad dex
teram suam
in celestibus
sup̄ omnem

dūc de agone ꝛa
na.

que ſcās dat ſic ſumſtra
eius dē miſeria ꝑpe
tua q̄ umpūs datur.
ꝛē. ꝛſu. il. ad dex. ſuā
i. oſtendens homīē
xp̄m etialiter. beatū
inceleſtibꝫ. i. ī celo.

dimbr. Exemplum ā gl̄e ſcōꝝ
ſi ſtut urreſurrecōē
ſalutoꝝ. ut in ea cō
gnoſcant fideles q̄ eis
pmiſſum ē. ſimiliꝫ
modo exoltent. ſup
celos amīx̄. ſic ꝑ ꝓdic
patet. uolo ut ū ego
fuero. ꝛ hi mecum ſint. q̄. ꝛ corpus x̄. q̄ ē eccl̄ia
umpā. dextra. i. umpā beatitudīne etc. quam
uis enim corp̄ nr̄m. nundū ibi ſit. ām ſpes mā
nambi ē. ſo. ꝛ dns poſt reſurrectionē. uſus diſ
cipls piſcantibꝫ ut in degreſſam p̄mittens
regna. qui etiam dixit ſe mundicō agnos ad
dexteram. hedos ad ſiniſtram ēt. poſituꝝ
uel ita. conſtu. i. ſtabiliter ſtatuens. illum. ſ.
hominem xp̄m. ad dexteram ſuam. i. in ſede
iudiciaria. in poteſtate iudicandi. Quia enī
omne iudicium pater dedit filio ideo ad dexte
ram dei ſedē dr. q̄ iudex unde aut. uideꝫ. a
nō uidebꝫ filium hominis ſedentē. ad dex. ut.
dei. ꝛē. oſtituens illum. in celeſtibꝫ. ſup om
nem pncipatū. ꝛ poteſtatem. ꝛ uirtutē. ꝛ dom
nationē. i. ſup dignitatē. hoy. o. dnō angli
coy. ꝛ non ſolum ſup hoſ. uu. ſ. etiam ſup oē
nomen q̄ nominatur non ſolum. in hoc ſeculo
ſ. etiam in futuro. i. ſup omne nōiabile. q̄ ut
iam ſcitur. ut in futuro ſcietur. hoc dic. ꝑ ip̄m ca
nationē filij dei. ut etiam homo factus ſup
omnes celoſ ēt dicatur. ꝛ ſup omnē creaturam
habens nom̄ dei. ꝑ naturam. nō p adoptionē
ut uidetur. ꝑēt. omm creaturē dignitate.
ptāte. ꝛ nō poteſtate. ſubdit.

dgīna gone x ano.

dimbr.

Et omnia ſubiecit ſub pedibꝫ eius et ipſum dedit caput ſuper omnem eccl̄iam q̄ ē corpus

Omnia. q̄ nō ſolū
p ē omībꝫ dignitate
ſ. ꝛ ſub eo ſunt. et. i.
q̄. omīa ſubiecit. dō
pater. ſubpedibꝫ ei⁹.
i. ſubiecit. ei plene.
ut ꝓpedes plena ſub
iectio noſcat. qua
omnia. metro ſunt
ei ſubiecta. q̄ ꝑ eum
facta ſunt. ſiue ſub
pedibꝫ eius. i. ſubhu
manitate eius. que
ſignificatur. ꝑ pedes. q̄ ſicut pe ē. inferior.

dimbr.

dimbr.

dgīna ꝓpoſ.

dimbr.

dīb.

Et uos conuiuificauit. cū
eſtis mortui
delictis ꝛ pec
catis ueſtris in
quibꝫ aliq̄n

pars corpis. ita ī xp̄o
inferior nata ē. hu
manitas etiam q̄m
angli adhorant. ip̄i
hominī xp̄o omnia
ſubiunt. et ipſum.
poſtquam cōmemo
rauit. dignitatem
xp̄i. redit ad nos. oſ
tendens eius dignitatem ad nos p̄tinere. q̄ ita
exaltauit dō xp̄m. ꝛ hec eius exaltatio ad nos
p̄tinet. q ip̄e talis ē cap. nos corpus eius. ꝛ
hoc ē q̄ ait. qualiboc q̄ dixit de xp̄o. ad nos p̄
tinet. et. i. q̄. ipſum. q̄ adeo altus ē. dedit
dō caput. in quo ſunt omīs ſpūales ſenſus ec
cl̄ie. ſ. dona grē. Illuīn in quam dedit ēt. cap
ſup omnem eccl̄iam. que in celo uel in tra ē.
dum ſiſtuntur. hunc ēt. p quem facta ſt ſubi
cta. enim illi q̄ capiti. ex quo trahunt orga
nem ab ipſo autem facta ſunt. ſecundo carnem
uita ſecm deitatē. caput ē eccl̄ie. ſecm qua
dedit eis ēt. caput. illum ante omīa gignen
do ē etiam ꝛ ppue dr̄ caput ſecm humanita
tem ſecm quam ungitur ea eccl̄ia. ꝛ natura
ꝛ gratia nam in eo plenitudo grē fuit. de cuius
plenitudine nos accepimus. ūillumq̄ ma
iuſ donum p̄ſtare poſſet. dō hominibꝫ quā
ut uerbum ſuum p quod dixit omnia. face
ret illi caput. ꝛ illos ei tamquam mēbra coap
taret. ut eſſet filius dei. ꝛ filius hoīs unus
dō. cum patre. unus homo cum hominibꝫ.
ſed eccl̄ia ē. corpus illius. i. unita ei
gīa. ꝛ natura. ꝛ plenitudo eius. ſ. ip̄i pleni ei⁹
ut habeat membra omīa. ꝛ uere ē. plenitu
do eius. q̄ ip̄e. qui adimpleri. p̄t eoſ ei⁹
regilli ad confeſſionē flectunt. genu xp̄o. ad
impleri qui arrecedentibꝫ ei aduersarii dicē.
p eos adimpleri dico tam ex⁹. oīa in omibꝫ.
hic ut in futuro. q̄ mēbra nich ei⁹ ſecit. ſi p̄
omnia mēbris. qui ō dicitur ēe omīa. in om
nibꝫ q̄ omnia ab ipō ſt̄ mei⁹ cui uirtutē.
que ſunt. Et uos. hic cōmemorat pena
ſ. eccl̄ie ſuum. ante fi
dem. ꝛ quid in p̄gra
tiam facti ſunt. ut in
bonis que nō hūt.
humilient. ꝛ cum
ſint. q̄ ſi nunquā. hec
data ſint. magī amu
ſi. dabuntur q̄ ap̄ls.
optat. q̄ dicerit xp̄ē.
ē. caput omīs eccl̄ie
ruin. q̄ uos ſignificauit. ꝛ. i. quam uos.

ambulastis
secm scm.
mundi huius
z secm pncm
pem potesta
tis aeris hui
spc qui nunc
opatur in fi
hos diffidētie;

ētis mortui d. zp. zc.
vita animā ut alii
pou lumas uerbū.
g lub intelligit. qsi
nos qui credidimus
hūl spem hēditatis.
nos. l. credidistis.
dc aūt. nuuqd eaūt.
nc. z qa uis pius
ētis mortui. zc. vt
ta animā dc. fuscita
uit. ihm. z nos. l. suf
citabit. cum z. quam
uis ētis. olim autem
fidem. nos. l. nec etiā
sentientes in alia uīa.
mortui dico. dēlictis.
l. dimittendo queun
bent. z pctis uīis. l.
agendo phibita. unūsq; delictis z pctis aliq̄ndo
l. ante fidem longo usu ambulastis. de alio
ad aliud declinantes ambulastis dico. scdm. scm
z cōuersationem. z spem huius mundi. cui spes
uos alligat. z scdm principem tpe. z spūm pos
tum enim genus singulare. pplm. ille ē beelze
bub qui est princeps malignor spūū. ut intelli
gue scdm aliam literā. que ē. scdm principem
spm. principem dico. potestatis aeris huius.
z qui hēt potestatem in hoc aere caliginoso cū
cum hominibus in mundo qui ad ista caligino
sa de apparatu superior. anglor cum angelis.
apostatis lapsis ē. tanquam ad carcerem calu
ginosis enim aer. infernus ē demonum. usq;
ad iudicii. unde in canonica epla dr. carceri
bz caligines inferni. retinaculis inuidio seruā
ti in iudicio. Spūs g ethnicus. dicat principē aeris
qui in hoc aere dominatur. hanc enim partē
sibi usurpant ad reverendam diuinationē. z q
uia uana sunt nobis. z spē inuisibilem magis ē cūm
di. ā principi nē etiam ad huc opatur. q̄mū ds
sunt. in filios diffidentie. i. in eis qui diffidunt
dcētis uel de quor salute nos diffidimus. z io
erepti a sunt gratie emptor nri. q̄ in tantum i
domum fortis in suo diuinatu gūl humanū hūus.
z ipsum alligauit. z eius cohauit. z cohi
buit. potestatem potestatis sue fortioribus un
ctus z sue. erpuit uasa ei. quecūq; pdestinati
cripe. arbitrium cor libans abeius potestate
ut illo nonnullo ecliente celant unisonum libero
luntate unde hoc opus ē. grē quam attulit
scds adam. in nature. qm corrupit. primus ad
filios autem diffidentie. regē principi iste. i.
diabolus ad arbitrium suū. q̄ nec ipse habet
liberum. ad bene faciendū. l. in migrimam mali

dymo.

dns ip.
c. xxv.

dimby.

dimby.

dg ad
utrale;

uolentiam sui sceli; obduratū unde iuuano sa
ne fidei credit uel dicat. hoc apostatas angelos ad
pstinam pietatem correcta aliqū uoluntate sūa
quidam opatur. hic princeps in filios diffidentie
uisi opa sua mala. z in primis matrēq; ipsam diffi
dentiam. in fidelitatem qua sui inimica fidei
p quam scit eos posse mundari. quousq̄ am g obsti
nationem eorum plerumq; facere dicatur. ñ in
stigantur. z inspirando. l. delerendo facit ut illi
z spē maligni operentur. in filios diffidentie. q̄ds
debite uisteq; pmittit. Sequitur. Inquibus.

Inquibz znos
omnes aliqū
do conuersa
tum in de
sideriis carnis
nre. facientes
uoluntates
carnis et cogi
tationum. et
eramus natu
ra filii ire sicut
et ceteri;

dymo.
...
...

dns. dns. ps.
l. xx. vi.

dns. dymo.
dg. dns. hr
soh. de ceconato.

dg. it. enoch.

dns. it. ps. c.
dns. it. l. sec.

omnes. l. ut
pmo homine ppec
catum intrauit. de quo omes onguem dicimus.
non solum mortis. l. z etiam uniquitatis. ideo a
pls ait. eramus filii ire. z filii inducte. filii pene
filii gehenne. quoniam natā. q̄ peccante pmo ho
mine uniuersum pnatā uoluit. teniebatur enim
uis tā damnationis gūl humanū. z eram omes
filii ire. de qua uti dns dicat. qui ñ credit in filiū.
in hēt uitam. l. ira dei manet sup eū. ñ natus uenit
l. manet. cū hac quippe ira. omnis ho nascitur.
spla ē illa ira. cum qua omes nati sumus. cui nas
cendo helimus. de propagine uiciata. de massa
peccati. z nota q̄ ipsa. uetus ac pe. natura homi
nis dicitur. qualis sine uitio primi. de quo. l.
latio aūt ibo inuenit. ut naturam dicam eam
qua nascitur. homo scdm. quam locutionem.
dicitur hic. eramus filii ire. l. ice. ac si dicat ei
hec pdicta fuerunt. in nob sicut in gentib. ne
desperet. gentilis quis paruidens fiat. q̄ nos sic

illi eramus filij ire. Sed hac ira cum ceteris hoiez. pou
gnale peccm. tanto grauius. & punctosius. quanto
maiora & pla in sup addiderant. necessarius erat
mediator. & reconciliator. qui hanc iram lingta
ris. sacrificij oblatione. placaret. unde subdit.

Ds autem. qui quidem
ceteris mortuis tamen.
omnifice cauit nos ds. a.
non alius. & hoc e. ds
aut qui duel e immia
q actualia & originalia
dimittit ipe unqa. no
ipt mitu nrm. sed ipt nr
mam cauratem sua.
qua dilexit nos. s. u
deos & gentes. cum q
uiuificauimus s. &. cum
ceteris mortuis peccis.
uiuificauit nos. in xpo.
& alumlix. q sicut xpm
auexcitate pene. ita
nos auexcitate culpe
mundauit. Sic sedm
aliam litteram. eo nos.
s. uideos & hoc in xpo.
& p gram xpi. & secun
dum hoc ira ait sup io
rib; uiuificauit. littera
ibi. Ds autem. qui nos
aliquando male & iuste
fumus s. ds qui dilexit
te. & secreta. comu. nos.
uideos in xpo. & p gra
tam x. & sicut nos simi
liter. & uos gentiles eo
uiuificauit. & hoc e. qd
subdit. cui x. gra. & uos
gentiles. estis saluati.
sicut nos uidea. & uti nos
q. conexcitauit. & ci
xpo. iam suscitauit
spe. tanquia pfectum
emuntiat. q futurum e
q spera. q futurum e.
iam tenemus. io iam
uelut pfectu eet. sic
loquitur. un & subia.
ro sede. fec. ut uidicet
nos. uos. in celestib;
in unaiter. s. fidelit.
iam coputat scm. q
futur est in dubitat.
Cette enim in celestib;
xpe iam sedet. in dum. anos. s. spe certa tenem

Ds autem q
dilexit nos
et cum
mortuis pec
cis coui
uificauit
nos xpo Gu
ius gratia el
tis saluati. &
conresuscita
uit & consede
fecit in celesti
bz in xpo ihu.
ut ostenderet
in sclis supue
nientib; ha
bundantes di
uitias gre
sue in bonita
te sup nos in
xpo ihu.

fecit dico. p hoc q sum uiximus & in fide xpi.
ut ait. qui ita hec in spe fecit. ut iure spleret in
die iudicij. q ita dicit. ut ostenderet. inre secu
lis. sup uenientibz. in die iudicij. habun. di
gre sue. i. habundantia dona gre. Sin silio enim
icto apparebit donum dei. in remuneratione ete
ne uite. q occis in iudit. nec auris audiuit. &
hec sunt abundantes diuitie. ut ita dicit
quantum mens inuestigare in poe. Vt ita ut
deplenu accipiatur. sic quali io. Quiuificauit
nos pius mortuos. ut os in sclis sup. & p
nris. ha di gr. sue. & abundantia dona gre.
que hic largitur. deinde unicq; sententia ple
quere simul. qui diuitias dico. data nob. hic
uel in futo in nris. sed in bonitate di di
uitias dico existentes. sup uos. & plus abunda
tes quam digni sumus. Vt existentes sup nos. &
sup intellectus nros. q plene capere nequimus.
Datas dico. in xpo ihu. & pcpim. & benedixit in bonitate.

Gra enim peunte. & gr
tuita di uolitate. sal
uati estis p fidem. qa
cooperatur fidei bone
dei uoluntati. & hoc. &
fidei. in e ex opib;. ita
ut nequis. & nemo glet.
& extollatur de opib;.
non hoc io dicit. quia
opa bona p iacogitatu
one facta. frustrent.
cum ds reddat. cuiq;
secim opa eius. sicq;
gra omnu opa una bon.
si q opa ex gra. in ex
opib; gratia. bonum e. gr hominu. ut de utrib;
libeti arbitrij sui in plurimat. q ille qui puta
ut sine ei adiutorio sepolle custodiue. q de
dit pfectus in longinq. & uniuersi p dige. cuncta
o sumplit. & misericordia artificis & misericordis
dixit. surgam. & ibo ad pa. me. qua cogitatio
nem bonam in habet. & nisi & pam illi in occul
to parer misericordissimus inspiraret. io. recte
ait. & hoc in ex uob. si. dei donu e. in ex. o. ne for
te dicas p merere. & io accepi in putes te pro
merendo accepisse. qui in p mietis nisi accepi
sses. gra p cessit. unicum tuu. in gra ex mitto.
emisti. non gratis accepisti. o mia mira p cedit
gra. ut dona de sequa mira mea. & ne quis
aliter intelligat. ppe arroganter. & suam mul
ticiam. & struere. uolentes planius aptius subdit.

I plus eni su
mus factura

I plus ii. qsi nemo
debet. dele glay. qp
nos. creati. in xpo. i.
& in fide x. in opib;

dūgustinus cont fausty.

dūgustinus Sup iohm.

dūgus. dūgus. dabo netis pp.

dūgus. inst. in bapt.

bom̄s. sum̄ facta. ip̄i. i. opul dei. vt ita nos sumul. ē f. i. p̄ facturam ip̄ius. i. p̄ operationē dei. ip̄m̄ xp̄m̄ ih̄u̇. i. in fide xp̄i. i. mo. bo. vt no[n] ita uol su[m] sup fu fu p̄. uol dico. cum ip̄m̄ xp̄m̄ ih̄u̇. i. p̄ip̄m̄ ih̄m̄. in opib; bom̄s.

dymo. dvg. degrā. hf. gr. dymo dog de p̄dest. leon.

creatu in xp̄o ih̄u in opib; bonis que preparauit ds ut in illis ābulem.

Hōnūtq; illa cātorem q̄ hominel facta sumus s. ea de qua ille dicebat. qui iam utq; hō erat. commundū ctea ī me ds. i. t. hac creatione formam. i. creaturam. in bōis opib; q̄ ds p̄parauit. aūq; ad ea surgē posset. p̄parauit dico. ut in illis ābulemus. p̄ficiendo ī ut eo. j. grē. deinde o cū sumus. subis uerbis apte monstrat aplus ip̄am de p̄destinatione. eiusdem q̄ effectū. i. gratiam. ī apponit. aut enim. creatu sumus in fide. i. in opib; hoc ē. grā. q̄ aut sequitur. que prepauit. hoc ē. p̄destinatio. q̄ p̄destinatio ē. grē. p̄paratio. grā uero ē ipa donatio que ē. ip̄ius predestinatio nis effectus. q̄ p̄destinatio sine p̄scia. non potē. potest aut ēe sine p̄destinatione p̄scia. predestinatōe quippe. ds ea p̄scit. que fuerat ip̄se facturus. p̄scire aut̄ potent ē. i. que p̄ non facat. sicut quecunq; peccata. q̄. i. si sunt quedam. que ita peccata sunt. ut sint etiā pene peccator. unde dictum ē. Tradidit eos ds in reprobū sen. i. ē. non ibi peccatum ē. dare. s. iudicium. P̄destinatio igitur dei. in bono ē. cuius q̄ effectus bonus ē. Ille itaq; operatur hominē bonum. i. eū sodit. qui incommutabilit̄ bonus ē. semp̄q; ab illo fieri. i. p̄scia debemus et ī hoc tel.

Propterea. ostendit supra uideos. i. gentes. ostendens q̄ utriq; eēnt sub peccato. nē ostendit gētilis nulle indignores. i. nup̄ uideor p̄pellas. ut in equalel uideas. magil sunt. obnoxij. grē dei. qui p̄dicta bona habeal a deo. p̄ē. q̄. i. q̄ hec habeas. i. ut sciatis omia. ēe. agrā dei. memorel el tote. ut magil grā sitis. quos. ephesij. aliquando. i. ante conuersionē eranis gēs. i. quales gentil. s. uelis peccatorel. degentel.

Propter qđ memorel es tote qua aliquando uos gentes .i. .v. eratis carne qui dicebamini p̄putium. i. immundicia. i. hoc ab ea circumcisione. que in uere t̄. s. dr̄ circūcisio. q̄ facta. ē. manu humana non a deo. i. carne. non in sp̄u. i. memores estote. q̄ uos qui nunc tales estis. eratis illo t̄p̄. malo. s. sine xp̄o. i. sine p̄missione ē. que tunc licebat iudeis. eratis etiā alienati ā ciuitate israel. quibus. s. in ueteri testamento. iudea. i. si aliq̄ legē. sp̄ has recepistis. dicebamini. vt eratis. hospites testamentorū. i. aduenticij. hospes dicitur. q̄ in ostij pel. eo q̄ cum iuste p̄ebatur. in domum ponebat. ī. domus. i. quisiuis p̄ebatur. pedem sup ostiū. i. dans decrescit. urabat q̄ pacificus. ēt ingressus. eratis. i. ī hūtes spem promissionis. facte filij abrahe. ut de eterna hereditate. i. sine deo. i. sine dei noticia eratis. in hoc mundo. tā malo.

dymo. dimb. dymo. dymo. dymo.

Nunc aut in xp̄o ih̄u uos qui aliquando eratis longe. facti estis p̄pe in sāguine .i.

dicit carnā sio in carne manufacta qui eratis illo tempore. sine xp̄o alienati a conūsatiōe israel. i. hospites testamentoy promissionis spē non habentes. i. sine deo in hoc mundo.

Nunc aut in xp̄o ih̄u uos qui aliquando eratis longe facti estis p̄pe in sāguine .i.

Ipse enī est

p̄ce. ī. p. dē. p̄ax nr̄a. ut retuos p̄ sol. s. iudeos. i. gēs. i. ad dm̄. i. q̄. i. duos pp̄los

dogm. ysu. et vide ogs.

amboy lug. o.

dym. dyo.

diinbyolug.

dym. diinb.

inter se pacificauit. z deo reconciliauit vñ subdit. ā fecit utrūq. z utrumq; ipm vnū in se vide z mouby. ipse enim lapis anglaris. inquo duo ppti tanq; parietes z diuiso angulo uenientes sibimet quasi in pace osculo copulantur. quos phoc innuit. quod sequit. et z qđ. soluens me dium parietē. macerie z obstaculum q erat inter illos. duos ppos hinc ex lege. inde ex ydolatria. solut remouens legem audit. z ydolatriam agentibz qui paries dicitur maxime. quia ñ erat stabilis neq; robustus ē eum materia z geriel lapidum. sine cemento ut fit arca noe vel pariel ergo macerie ē. qui facile destrueretur. uenente gratia. que z lege ammouit z corda gentium ab ydolatria. conuertit medi uo erat. ut neuter ipos z coidaret. stante autē hoc pariete. erant inimicie. ira. z inuidia inter eos que abolita sunt destructo pariete. unde subdit. z phoc ē soluens. inimicicias in carne sua. assumpta ut innuolata. legem hic exponit parietē qm̄ tum ad partem uideor. q̄ ipse dico. eiā quam legem uetere. quantum ad ea que mandabat. z ad carnales obseruantias. ñ quantū ad ñam tem quam ꝓsignabat. euacuans dico dictas. z ꝓ cepit euangliū. que exemplone scī io euacuauit

et duos populos ꝑ duos ꝓ legem. ad at unse metipso. z. d uim gat in se eos. ipse dico. in uno nouo homine. z. in se solo aq̄ ñ aliunde ē nouitas. item io euacuat. ut reconciliet ambos dō posito. in uno corpe ecclie quasi sublata inimicicia. z lege euacuata. fit pacem inter ipos. z ambos reconciliet deo patri. phoc autē operat deo. q ꝑ

paxnīa. qui fecit utraq; unum z medium parietē maceriē solu ens inimicicias in carne sua legē mandatorum de cretis euacuans.

et duos condat in semetipso in uno nouo homine faciens. pacem ut reconciliet ambos in uno corpe

duo z sequit ostendit subdens. ipse dico interficiens in semetipso inimicicias. q erat inter deū z homines. z peccata diuulsit in se uero non aliter interfecit. inimicicias quam per crucem. z p mortem. omnibz. ꝑ. ꝓfecit mors saluatoris. aduenies. z p assumptam humanitatem apparens euangelizauit. z hinc in prona sita. in aptis. nob. gentib; pacem. addm̄ fieri p se. uobis dico. q̄ longe fuistis. a deo. q̄ ydolatre. z sine lege erāt non ꝑ regione. ado longe ē. quisq; sed affectu. amas dm̄ p pe el. o dicit dm̄ longe el. et eandem pacem. annuntiauit his qui ppe erant. z uideas qui unū dm̄ colebant z legem a deo acceperant. qm̄. q̄ annuntiauit pacem. z eam fecit. z q fecit. effectus indicat. qm̄ ab. habemus accessum. z facultatem accedendi ad patrem. z hoc. in uno spū. z per eundem spm̄. qui p xpm̄ omnib; datur. z q gentes accessum hñt ad patrem.

ergo. uos gentes iam. ñ estis hospites et aduene. sed estis ciues scoy z domestici dei. supedificati supfundamentū aptoy z pphay

ergo iam ñ estis hospites et aduene. sed estis ciues scoy z domestici dei supedificati supfundamentū aptoy z pphay

Vias quippe eius tates in toto mundo facium. duo — amoris.

ipso sūmo ā gulam lapi de uxpo ihy.

Jeclm facit amor dei babilonuam amor scīi. Jnuroget le g̃ q̃sq; quis amet. inueniet unde sit cuius. uol dico. sup edificatu. i. in nrī. i. debono inme liul pcta. sup fundam̃tū apl̃oy. ppharu. i sup xp̃m. qui est fundamentum preter. quod nemo ponere. aliud porest. dicunt tamen et apli. i. pphe fundamenta. unde fundam̃ta eccl̃ie sūmoīb; scīs. i. xp̃c ē. primum. i. maximum fundam̃tū. qui sicut apte dicitur. scīs scōy. sic sig̃at fundam̃tū fundamentoy. Si g̃ lac̃menta cogitel x̃ē. scīs scōy. si gregem sub ditū cogitel. ecclie ē pastor pastoy. si fabricam cogitel xp̃c ē. fundam̃tū. fundamentoy. vt sup. fun. i. doctrinā apl̃o. i. pphā. i. sup nouum testamentum. nuc. q̃ q̃ apli predicauerūt pphe futurum p̃diuerūt. inc apli. uel pphe. in quib; ē fundam̃ta ciuitas de. teneriunt. se inse sub dit. ipso summo angla ri lapide. uxpo ihu. sup. q̃ totum nitit̃ primo fundam̃to. in quo oīs ista edifagel in cumbit. ut nusquam cadat. q̃ fundam̃tum in sūmo ē in uno. ut in corpali fabrica g̃ fundam̃tū. i. lapis anglaris. xp̃c ē. i. abimo surgens sūmitatē te net. qui dicitur. lapis pp̃ sūmitatē. q̃ sūmit sustinet. i. summus q̃ summat. i. angularis. q̃ duos parietes. de diuso uenientes in deoy ū. i. gentium. i. pagnaut. unde subditur.

Jnquo omūs edificatio coj structa. crescit ut templū scīm in dño. in quo et uos co edificamini in habitaculum dei i spū scō. huius rei gr̃a ego paulus iunctus xp̃o.

Jnquo. s. i. p quem xp̃m. omūs edificatio tam deuideis. s. quā gentib; structa. in fide crescat. paucū tum uirtutum. nemo enim tam p̃fect̃ ē. quin possit crescere crescat dico. in templū. i. usquequo sit templum dei scīm. remotione uitioy. i. hoc in dño. i. in opatiōe dīn. in quo. i. p quē apoy. i. uos ephesij ut alij. co edificamini. i. adsimilitudinē aliox edificamini in habitaculum dei ut sitis habitaculū dei. i. hoc in spū scō. b ui te. ostenso q̃ p xp̃m fac ta ē pax. i. reconcili

atio. hic ponit. p que ipi sē coedificati. q̃d̃s. s. reuelauit paulo. salutem ad gt̃s p̃dicare. i. mittit eū. predicare. i. facit pacē. pcs. ut magis sint. deo grati ab ul timo aūt incipit dicēs. huius rei gr̃a. i. phac re michi grata ut uos coedificaremini. uel p gr̃ā dei implenda in hac re. ego paulus. quātuscūq; sum. in do to me uncto xp̃i ihu. i. p xp̃o ihu. ip uobis. gentib;. s. q̃ gentib; predicauī uerbum salutis. p uobis dico. sicut audistis. i. intellexistis. dispensatiōnē gr̃ē dei que data ē in uobis. i. apl̃atum dispensatū ē. a deo qui scit q̃ me. ad hoc officium elegit. Per hoc multi eos scire. quia deus uidicio ac̃ mul tos ē p̃dicare gentib; ministū gr̃ē dei. vt si audis tis. gr̃a dei. q̃d. in. tuo. i. apl̃atū p quē. diuersa pensamus. q̃ patet me. p uobis unc tum ee. si scitis me ee. uerum apl̃m. q̃ nemo ignorat. i. cum papl̃atu unctus sum tamen. i. magis p uobis. in. q̃. data ē dispensatio mihi uos q̃ in una matrī ē. diuīs occultum. i. hoc ē. q̃m scīm reuelationem. i. non obscure. s. aperte notum factū ē. michi. de o sacramentū. i. occultum dei. sicut sup. x. in breui. i. in breui te. i. dixit ipse ē. pau cis. ibi namq; multi oy. sibi reuelatoy sui mam p modico scripse p scripturā. ī tam totū q̃ noscitat p̃ferens. quam ostendens. q̃ modico. quid faceret unde subdit. p ut q̃ si breuit scripsi tam apte. p ut possitis at tendere. legentes intel ligere. quid. s. i. pru dentiam meam. i. sac tam. in agnoscendo mysteriū. i. in agnoscendo. hoc occulto. q̃s gentes saluande sit. p xp̃m. Quod mysteriū. non ē aguitum alijs gnāt oib; p̃cedens. s. q̃ib;

ihū p uobis gentib; sicut audistis dispensationem gr̃ē dei que data est in uobis;

dymo.

dīmbrosius.

Jēronymus.

dymo.

dämbro suus.

dymo.

dymo.

libet. filiis hominū. i. rationabilium. ita plene sicut nē. Vtiq; alijs ge. i. alijs tempo ribz. non ē. ag. a fi. h. ita plene sicut. i. qm plene nunc. cum mpti uidetur reuelatū est. in spū. i. p spm. scis. aplis eius. i. ppbis. no uis qui interpretant scripturas. qui explanant legem prior. el quidem. xpe. placet olim de gentibz. q uo cande. eent. i. future participes. dom de hoc enim significa uerit multas scpture. local. i. hoc latuit eos. q sine lege p fidem xi eet illis salus. i. sine circumcisione. i. sab batis. i. neomenijs. i. huiusmodi. hoc ē. a multitudine. q reuelatū ē. i. gti ee. cohedes. in futuro. in patria celes ti. i. corpales modo in ecclia cum multis. i. cop particip. i. multioris eius. dei. q. ad eos. ut ad uideos. p quos. p. multio ad eos facta abrahe. de hereditate. i. coiugatione. i. hoc totum tm ē. in xpo. i. p xpm. i. p incarnationem xi. i. p euangelium. i. p meam p dicationē. tm. q. dicit. incarnatio. nisi prece cerit. Cuius. euangelij ego factus sum mi nister. non enim est meum. i. dei. ita multi. mille gre tri deinde. i. tri m. donū gre dei que data est. mihi secm operatio nem uirtutis ei. o. ga gna enim uirtus ei ē. qua fecit q. p secu tor sit aptus. hoc enim ē. ut q libet mutacm. ytita hoc ē. occultū dei. i. gti. ee. cohe. i. coi. i. compar. p. ei. i. dei patris. q. donum dis dedit gentibz. in xpo. i. p xpm. i. hoc. secm operationē uirtu

generatiōi
bus nē agnu
tum filijs ho
minum. sic
nunc reuela
tum ē. sās a
plis ei. i. pphe
tis in spū ee
gentes cohe
redes et concor
pales. i. participes promis
sionis ei.
in xpo. i. p
euangelium,

Cui factus
sum minis
secm donū
grē dei que
data ē mi se
cundū opa
rationem uir
tutis ei.

tutis ei. i. phoc q potenti operatus ē. in suscitando xpm. a morte. q cognitū est. p euangelium. i. p meam p dicationem. cuius factus sum. i. ē. a non mutant. p p dicationem suam. asserit. cognitum ee. donum dei. q dis dat gentibz uirtute operationem uirtutis. sue. operatio uir tutis eius ē. qua suscitauit ihm xpm. a mor tuis. de ducta morte. in quo omnis. salus iustis sine opibz legis. huius autem grē. magnitu dinem cum sua compatiens patientia repetit.

Michi. inquam om
nium scoz minio.
humiliat se cui se
minimum dicat. nō
uni q de potestate. s.
ppriorib; humilior
est. nam tantam gra
tiam sibi datam dicit
ut donum p totis se
ctis ignotum asse
rat. q occultum. mani
festare gentibz. in. u
quam. minimo data
ē hec. i. tam magna
gratia. s. in gentibus. i. inter gentes. Tertia. i. xp. dic.
i. multa dona xpi.
que prius sic intelligi. uel inuestiga
ri non possunt. et
illuminare. p p dica
tionem. i. miracula q
quadam declaratio
ne omnis. i. recte uolē
tes de hac re. s. ut in
telligant. q sit dis
pensatio sacramen
ti. i. quam mirabilis.
i. et quanta dilectione sit facta. ad impletio ar
cana redemptionis. hec ē. diuitie inuestiga
biles. idem q. apellat modo sacramentū. q sup
diuitias. s. quaeritur. si inuestigabiles sunt
ille diuitie. quom aptus eas euangelizauit.
nam inuestigabit. re ē. que n potest comp
hendi. ad q dr. q. in sui natā inuestigabiles sē.
s. p gram. i. reuelationē scā spe. uestigabiles
sunt fidelibz. mystq dico. absconditi a seculis. i.
celati ab omnium seculoz. creatis. i. a christi. ma.
indeo. i. in sola noua
ca dei. Quo omnia,
caut ut innotescat.
q datum ē. in eccl
gelizare. illuminare
re. i. videre. quinam
hoc ē. q. p hoc aliqd accidit anglis. qui

Michi omni
um scoz mi
nimo data ē
gra hec in gen
tibz euangeli
zare inuesti
gabiles di uis
tias xpi. et illu
minare omis
quis sit dispē
satio sacrami
ti abscondi
ti a seculis in deo.

Quo omnia
caut ut in
notescat pn

multa lecta in hil di
cerunt. q hoc ē. qđ
ait. euangliare dico.
ita ut multaf formul.
sapīa dī de rep̄atione
hominū. in motel eat p̄
ecclīam. que dona dei
recepit. i. p̄ aplos in
ecclia p̄dicantes. pn
cipib; i potestatibus
i diuersis ordinib;
angloy. qui sē in cele
stib; i in celo ubi i
nōl etnul. Dic nāq;
beatul ieron. anglicas
diguitatel. supīa me
moratum multum
ad purum non intel
lexisse donec impleta
est passio p̄ i aplorū
p̄dicatio p gentes di
latata. unde ny saua
ang̃li admirantes di
xerunt. Quil ē iste ā uenit de edon. q impso.
Quę est iste rex gl̃e. non solū ḡ patriarchis q
pphil. s; etiam potestatib; celestib; multifor
mis sapientia p ecclīam ē. reuelata. que tecte
dicta ē. multiformis. q ngto multiuaria. s; n
solum uaria. s; multa nauctate distincta
uidēmus quomodo sit multiformis uidemus
lus ē xp̄c. s; concipitur. uagit infans inpresē
pio s; ab angelis laudatur in celo. herodes p
sequitur. s; magi adorant. ignorant pharisei
s; stella demōstrat. baptizatur. a seruo s; ugr to
nantis patris auditur. timet pati. s; spōte
ad passionem uenit. uult transferri. calicē
s; petrum qui calicem timebat accusat. quid
hac ūitate. distinctius. multiformis ḡ dr.
de sapientia. q̄ multiplex. multas spēs. q for
mas habens quam p̄cepes. q potestates. q ec
clīam agnouerunt. vt ita. que dicta. sa hoc
immutatur. sa tamē. dico. abscon. a se. non in
scīis. s; in deo qui omnia cre. hē cum ds ille
ipso absconditas quorundam factor. cās q̄s
rebus dr̄is non inseruit ea q; implet. ñ illo
ope prudentie quo naturas substituit. ut dicit
s; eo. q quo illas ad ministrat. ut uoluit. quas
ut uoluit. o dixit. ibi ē. q gratia p quam salu
facti. peccatores. ñ enim p naturam unio dei
natam. s; p dei grām homo. restauratur. ipse
testa. misteriū grē huius absconditum.
dicit. non in mundo in quo sunt absconditae
rationabiles. causę omnium rerum. quę na
turaliter fiūt. sicut absconditus. erat ieu

dymo.

dymo
jeron.

dymo.

dymo
dimbr.

dugt.

dugt.

sup
genel.

in lumbis abrahe. qñ decimatus ē. s; in do in
quo sunt dicte causę eorum que p gratiam fi
unt. siue eorum que ad hec significanda mira
biliter. non naturaliter fiunt. ut quod de olle
uirg dominicas; mulier facta ē. n in locum eius
de ñ costa. s; eius suppleta ē. ñ hūt. hoc prima re
rum o dicto ut femina ex eo sic fieret. s; ñ hoc.
hūt. q sic fieri posset. nec contra eās q̄s uolū
tate. instituit mutabili uoluntate aliquid fa
ceret. sōq; absconditum erat in deo quid fieret.
sic causę omnium que ad plenitudinem. aduentum
p̄nuntiandum mirerū natura preter usitatā
nature cursum mirabiliter facta sunt. unde
sunt que ministrantibus anglis facta ē credunt.
unde. subdit. ut unio. quasi dico absconditis
a scīis. unde. n tamē. ut sa deus in no. a scīis. s;
a principio scīorum prin. i po. que sunt. i cet.
Doctulane indiget ds. nunc s;. ppē ut ferioū
scientiam. s;. ut hec inferiora abeat discat. qui
stabiliter. i n cōmutabiliter. nouit omnia. hē
autem nunc s; ppter uos. q ppt. i p̄s quia eius
bonum ē deo assistere. ut cum deinferioribus
o siliant. n ullis eius obediant. non latuit eos
mysticum regni celoy. quod oportuno tempore
reuelatum est. p salute nra. quo exhac p̄grī
natione labati. eorum certi. o iungamur. hic
ergo fuit hoc absconditum a scīis in deo. ut
tamen unio. p. i po. in cele. sa dei. quia ibi p
mittit ecclia fiunt quo post resurrectionem ec
clia congreganda ē. ut simul equales an
gelis dei. illis ergo a seculis n notum. quia
omnis creatura. non ante facta. s; a scīis. ab ipsa
cum ex nta sunt facta. q ipsa ā scīis. quia cum
eis cepit. filius non ante facta. p quem facta st̄
facta. unde in plenitudine sapientie. ante facta. fundā
ut me. ad dixit. p ecclīam multifor. q ē ordo
uerborum. data. est michi. gratia. s; illu. os
p ecclīam. i. in ecclia de hac re. que sit dis sac.
aba se. in deo qui. o. cre. absconditā dico. ita
tamen. ut sapi. dei. unio. prima. i po. in ce. a
sapientia ē. multifor. non in sua natura. s; sed
p̄ unionē scīor. q̄ cum in sua natura simpli
cia ē scīa. eaque agantur. in scīo que ds pre
finiuit. q̄ ordinauit. ē multiformis. cum ua
rientur. multiformiter. q ne uideantur sibi co
tradicere. in p̄dicta sententia. facte pagine doce
re. sic potest determinari. q̄ dictum est. ut
illis qui maiores dignitatis sunt. q p quos mi
nisterium illa nuntiata sunt. cognita fuerit
ex parte. ut pote famulantibus. q nuntiat. illis ue
ro qui minoris dignitatis sunt. n cognita es
sent. quam prefinitionem. fecit. ds pater. i.
preordinatam complendam. in xpo. vt fecit
i. opleret. in x. ie. d. u i. per xpm. o

augustinus
sup genesim.

dymo.

dymo

nquo .x. cum peam
mpleuit. patet. hūl
fiducaam. ee tribula
tionel. vt. fidu. i. cer
tam duem. futute he
ditatl. i accessum. u
re ipsa ad patrem i hoc
m confidentia. i. mūto.
confidentie habute. pfi
dem eius. ppē. q. i. q
hūl accessum. i alia bo
na q supra dicta luit
peto ne deficiatl. a fide
i bona opatione. in tri
bulationibz meis. i. ppē
tribulationel meas q
sunt. puobis. p bandis
q e. gloria ura. i. uobl
stantia nel. i nō deficiatl
hui rei. q uol peto
ut non deficiatis. i ro
supplico dō patri. ut
gratia coopetur uob.
i hoc ē q ait. hui rei
gra. l. ne deficiatis a
fide. flecto. re. dupli
de q dicens. peto ne
deficiatis. ostendit eos
habere ppne uolun
tatl arbitrium. s. ne
illud sufficere putet.
addit. huiusl rei. gra
flecto. ge. mu. i humilio
sensum mentis nel
uel exteriora. corpis
genua flecto. ad patre
dnm uni. i. e. in greco
habetur. tm. ad patre
q autem i latinis co
diab; additum ē. do.
n. i. e. bene dicunt.
qd orabat. ut mitto ea
obtineam. cum ppne.
et naturaliter pater ē. nob autem adoptiue.
Sed ex quo deo patre. omnis patnitas in celo
i nra nominatur. i. ex eius dispositione est
nob. patrel. i in celis angelis nob pudentel.
i nra plata. i nota q in ait. ē. patetur. s. nōia
q nec homo. nec angelus. uere est pater. ut de
qui ē pater omnium creatione. i fideliū recre
atione. quos adoptauit in filios. sicut eius de
qui solus uere ē. i solus uere bonus ē eccle.
i bonitas. siue. nomen eccle impart. ut ipa q
ee. i bona dicantur. ita q ipse qui solus pater

dymo
augustinus
in s. de ubis
apostol
dymo
ambrosius
dymo
dymo
dymo

I nquo habe
mus fidu
am et accel
sum in confi
dentia p fi
dem eius. p
ter quod
peto ne defi
ciatis in
tribulati
onibz meis
pro uobis quē
q gloria ura
uos
H ui rei. q uolo
ut non deficiatis. i ro
supplico dō patri. ut
gratia coopetur uob.
i hoc ē q ait. hui rei
gra. l. ne deficiatis a
fide. flecto. re. dupli
de q dicens. peto ne
deficiatis. ostendit eos
habere ppne uolun
tatl arbitrium. s. ne
illud sufficere putet.
addit. huiusl rei. gra
flecto. ge. mu. i humilio
sensum mentis nel
uel exteriora. corpis
genua flecto. ad patre
dnm uni. i. e. in greco
habetur. tm. ad patre
q autem i latinis co
diab; additum ē. do.
n. i. e. bene dicunt.
qd orabat. ut mitto ea
obtineam. cum ppne.
et naturaliter pater ē. nob autem adoptiue.
Sed ex quo deo patre. omnis patnitas in celo
i nra nominatur. i. ex eius dispositione est
nob. patrel. i in celis angelis nob pudentel.
i nra plata. i nota q in ait. ē. patetur. s. nōia
q nec homo. nec angelus. uere est pater. ut de
qui ē pater omnium creatione. i fideliū recre
atione. quos adoptauit in filios. sicut eius de
qui solus uere ē. i solus uere bonus ē eccle.
i bonitas. siue. nomen eccle impart. ut ipa q
ee. i bona dicantur. ita q ipse qui solus pater
est omniū rerum creatione. i fideliū rege
neratione patnitatl nomen ceū dedit. vt
nominatur. i. nominabilis ē abillo eū qui
est pater omnium. i angli in celo. i homies
in terra accepunt ut patrel alios uocarent.
i nota qua ipse etiam xpc dei unigenitus.
p naturam. ad optionis beneficio. patrem se
ee significat dicens. filii dimitte. t. pec. t. ute
filioli mei. adhuc. mo. uo. sum. simulē. i spe.
ses. p quem uisti adoptantur in filios. hō.
autem dicitur pater. uel natura. t auctori
tate exempli. ut ratione beneficii. ad patrem
ugitur xpi. flecto genua mea. ut det nob
secdm diuitias gte sue.
i secdm copiam. ma
iestatis sue. ut tute.
i. stanziam i. det
uob. ut non deficiatl. in dee enim. i. erum
tute. ere ñ deficere
s; det uobis. corrobo
rari in interiorem hoīne. i. det uob. uirtu
tem. qua strl roboza
ri. in interiorem hoīe.
qui ab hostib; non po
test. contingi. et hoc
p spm eius. i. p spm
sem. i prius. det. xpm
p fidem habitare in
cordib; uris. i. q adhe
reat et inseparabilis
p fidem habitat in nob uisibiliter hōnl ipm habendo
uobis. xpc ē. in nob fidel tua de xpo. xpc ē.
in corde tuo. non sine causa cum dixerit. det
uobis uirtutem. addit. i det xpm habitare in
uobis. Sunt enim aliqui forte heretici. in
quibz xpc non habitat. I n caritate radi
cati. i. firmiter plantati. ad similitudinem
arboris que quanto plus terre figitur. tanto
plus trahit humo
rem et erigit. ramos
fructuum reddit. et
fundati. ad humili
tudinem dom. qui
est spc. s. habitat.
possitis apprehendere.
i. p certe intelligē.
cū omnibz sāc. i. luc
omnl sā. hec ē immu
nio diuine celestisq
rei publice. hīn sua

dymo

I ncarnate
radicati et
fundati ut
possitis ap
prehendere cū
omnibz sās

amb

aug in
Johnm

dymo
Idem

dg de
gē. nat

que sit latitudo et longitudo. sublimitas et profundum;

quert. ꝙ. q̃ xp̃i sit. v. non cōmoda ꝓ̃ quibꝰ sectantur. ꝙ. nō communione ubi salus omnium ē. solutum. q̃ possitis ꝙprehendere que sit. i. quanta ēē. debet. latitudo. caritatis. que debet usq; ad inimicos extendi. v cum hylaritate bñ opari. ēp. qui tristis dat ꝓdit. q̃ dat oꝑ g̃ ē. latitudine. caritatis nepeat. quicquid bonum facias. ꝙ. q̃ abundante iniquitate. refrigescēt multorum caritas opus ē longitudine. uñ subdit. que sit longitudo. caritatis. hec ē ꝓ severandi longanimitas. ubi quodammodo stando ꝓseueratur. ūnde qui ꝓseuauerit usq; in finem hic saluus. erit. v que sit. sublimitas caritatis. hec ē. qualiter sum cōdirigatur. ut dñs uꝑmium expectetur. nam si bene opatus. etiam usq; ad inimicos. v hylaritate tribuit his longitudinē. ꝙ. si omnia hec nō ꝑficiendo. supnam facias. altitudinem non habes. v illa iam. nec longitudo erit. nec latitudo. nam habere. altitudinem. ē. cogitare dñm. amare dñm. v g̃as amare ipm̃ adiutorem. ipsum coronatorē. postremo ipsum ꝑmiū deputare ñ aliud ab ipso. q̃ ipsum expectare. Si amas g̃tis ama. siue amas ipē sit merces. quem amas. v q̃ sit profundum caritatis. v possitis intelligere occultum dei iudicium ēē q̃ isti dat illi non. de profundo enim iudicio dei ō scitote. v templa. q̃ nequum. ꝓcedit omne q̃ possumus. q̃ possim. unde possim. non iudeo. ñ q̃ nou ēē. ideo. q̃ autem illi. v ñ illi det. multum ē a me. ab ysso. ē. v profundum. nunc g̃ ipsa caritas in bonis operibꝰ exercet. ad subueniendum alijs. et usq; ad inimicos porrigatur. v hec latitudo ē. nunc longanimitate aduersa tolerat. v in eo q̃ ūacatet tenuit. ꝓseuerat. v hec longitudo est. hoc autem totum ꝑficiendā uitam etiam facit. q̃ illi promittitur. in excelso. v hec altitudo ē. existit. uero occulto ista caritas. v hoc ē. profundum. profundum enim ē. voluntas dei. unus caules. non intelligant. unus gratia. unus salus. facti. ñ ex operibꝰ iustitie que fecimus nos. s. sed secm̃ eius miam. Voluntarie quippe. ge. no. ū. iii. v hec voluntas eius. in abdito est. unus sectā profunditatē. quodammodo aptē expauescens. clamat. o altitudo. di. sa. v sa. dei. hoc ē. profundum. altitudo cōe nomen ē. excelso. v ꝓfundo. s. cū i ge

celso dicatur. sublimitas eminentia cōmendat. cum autem ingressus difficultas inuestigatio nis ingerat. Et sciendum q̃ in his ūba figuris. v mysteriis crucis ostenditur. qui etiā q̃ uolunt. mortui ē. quomodo uolunt mortui ē non frustra igitur mortis tale elegit genus. i quo latitudinis huius. v longitudinis. v latitudinis magister ubi existeret qui dicit. tolle crucem tuam. v sequere me. tollitur crux cum spū. facta carnis mortificantur. q̃ diu g̃ euacuatur corpus peccati. q̃ diu exterior homo corrumpitur ut interior renouet. de die in diem tempus ē crucis. ut cuius g̃ potestatis erat mouēt non mouēs. sic uel ūsic mouēt non frustra crucem elegit. ut ex hinc mundo utilis geret. uera latitudo. ē. in cruce transuersum lignum. ū figuntur manus q̃ ad bona opa tenet. q̃ ibi extenduntur manus longitudo ē. media pars ligni que a ipso trāsuerso. ad ūram tendit. v ab ipō ligno usq; ad terram. ois pena ē ibi corpus crucifigitur. v quodammodo stat. supa stando ꝓseuerantiam signat. altitudo autem. in illo ligno ē. q̃ ab eodem trāsuerso. sursum uersus ad capud emines. p̃ q̃ significatur. supior exspectatio. ꝓfundum uero ē. media pars ligni q̃ apparet que fixa terre occultatur. unde totum illud surgit. q̃ fundamentum significat. quare g̃ne. unq; multoꝝ ingenia scrutantur. id uestigare conamur. si q̃ uerba apti sic intelligere soleo. oro ut possitis intelligere. que sit lata. caritas. v longa. v ē. v q̃ sit mysterium crucis. sacramento. enim crucis. hoc uerboꝝ intellectus. coaptatur. ut sic sensus. que sit lata. in opibꝰ caritatis. que extenditur usq; ad inimicos diligendos. sicut xp̃s fecit quoꝝ aut primicias. q̃ ostensum in cruce sua fuit. q̃ latum tensa ē. ad ḡtis ministra ū manus sive ꝑ quas opa signant. que in hylaritate. decet esse. v que longa. caritas. s. q̃ usq; in finem durare debet. unde dicit̃ deꝝpō. Et dilexit. s. suos. usq; in finem dilexit eos. q̃ ligatum ē. p longitudinem crucis. aliorsum. usq; deorsum. v que sublimitas. caritas. v quo tendat caritas. s. ad etnam beatitudinem q̃ notatur. ꝑ partem crucis. supp̃ositam. v q̃ profundum. caritatis. q̃ totum portat. ut pars crucis fixa intra. s. in abscondito. q̃ ñ uidetur. in mia dei que occulto dei iudicio pueniat. ꝑ q̃ caritas in ob ē. longa lata. v alta. ꝙ occulta enim di uoluntate. uocat̃ homo ad participationē tante g̃ē aliꝰ sic. v aliꝰ aut̃ sic. ut profundum caritas. s. ecclastica sacramenta que sunt. profunda. v inuestigabilia. v sunt fundamentum caritatis. sine quibꝰ. non ualet caritas. si intelligentes igitur mysterium crucis. mundo crucifi

dūgustinus. ad dyoscorum.

dyoscorus in. quodam.

dyoscorus. deꝝ. no. ē.

dugustinus ad paulinā de uidendo. dūgustī.

dugustinus.

dugustinus. deꝝ. no. ē.

gam̃ extendentes manus ulatitudine bõy opum. ⁊ longitudine usq; in finem. pleniã tes atq; habentes cor sursum ubi xp̃s. ē. tot ũq; hoc unobis sit, illuis mīe tribuentes. cuius p̃ fundam audicia omnem scientiam superant. ⁊

Sapere. quasi mo ũ pos sint. etiam sapere. ex parte. ut in uenimini. cau tatem x̃. quam uol dile xit. que uram. supet sup eminentem scientie humane. i. sup q̃ em net ⁊ excedit scientiam humanam. qua ple ne sari. non pot̃ quan ta nol cautare dilexit vel. ita. sa. ca. sa. x̃. i. que habetur ea scien tia x̃. ē. supe. alij ca tenus. cautas enim scientie. i. que habet cum plena scientia. ⁊ supemunet. alij cautam. q; quanto melius intelligitur. deus tanto plus diligitur. Jo oro uos sare ista. ut phas scientias. imple amini bono eundo. in omnem plenitudinem. plenitudinem autem. postea beatudinis habe atis plenitudinem. hanc plenitudinem dei. a dam in his uerbis sic intellexerunt. ut putaret uol hoc idem futurum. quod ds̃ ē. dicentes. Si a liquid minus quam ds̃. habebimus. ⁊ mino res erimus. quomodo implebimur. in omne plenitudinem dei. s̃, q̃m implebimur. p̃fecto erimus equales. detestandus ē error iste. n eum sic implebuntur. ut sint. ⁊ ipsi plenus ds̃ s̃, ut p̃fecte sint plenitudo. Vel ita oro. ut pos scripse. que sit. la. lo. sub. ⁊ p̃fundum. dei. i. i mẽsum. ⁊ in estimabilem cognoscẽ dm̃. oĩa excedentem maiestate. ut uerius fuc. cum autẽ hoc dicat. significat q; sicut inspa tanta ē lon gitudo. quanta latitudo. ⁊ tanta altitudo q̃m̃ ũ p̃fundum. ita. ⁊ in deo. omnia eq̃lia sunt. in simplicitate substantie. unus unum. idem potens. ⁊ ẽ sensus. que sit lata. ⁊ c̃. i. que sit immensitas dei. omnia excedens. ⁊ implens ũ mea clausa s̃, omnia intra se habens. ut solus in estabilis ⁊ infinitus habeatur. sapere. ⁊ ẽ post in mensitate patris unde eos sapere caritatem xp̃i ee. sup sciẽ tiam hominum. ⁊ hoc ẽ. possitis. etiam sa. ea xp̃i. ee. sup e. scãe. humane. neino enim potest caritatis eius. magnitudinẽ. colligere. s̃, q; ds̃. factus ẽ homo. q; usq; ad pumpios. dns̃ p̃ophe tas. creator. p creatura. mortuus. ⁊ cetera hui us. sic deo uos uolo sapere. ista. ut imple in om

Sapere etiam supemunentem scientie caritatem x̃ ut impleamini in omnem plenitudinem di.

dymo.

augustinus ad paulinã

ambrosius. dymo.

ambrosius.

ambrosius.

nem. ple. dei. i. ut confessione. ⁊ grãrum actio ne. sicut pat̃ tra. ⁊ filio honorem exhibeatis. ut sit plena duuntatis p̃fessio nr̃a obis. q; tũc nichil de ẽ xp̃iano cum patrem. ⁊ filium. ⁊ sic cognoscat aliter. ⁊ n̄ ẽ. integra p̃fessio de tatis. qua fides nec in solo. patre integra ẽ. nec in solo filio p̃fecta. ⁊ i.

Ei autem quasi hec oro uobis ei autem. sit gla. qui potest. facẽ. ⁊ hoc ẽ. qui aut. ei autẽ qui potest omnia facẽ. i. complere in uobis sup habundantẽ q̃m̃ petimus. aut intelligimus. i. plus q̃m̃ nol petere sciamus aut p̃sumam. ideo dicat. petam aut in telligimus. q; plus intelligimus. quã petamus. p̃ hoc i uobis sicut iam fec in uobis aptis. ei. i. ut a p̃ hoc. in uob sicut iam fecit in uo bis aptis ei unquam ipsi. i. soli ũ homm qui nichil ersle pos sit. gla. phs que fec in ecclia. ⁊ in xp̃o. ih. i. phs gloriosius ap parat. non solum implens; etiam in omnes generationes scli sclor. Vel ita lege litteram. ei autem qui po. o. ista que peto facere. i. plere. potens ẽ dico. scdm ut. ẽ. opatur in nob. hominib; bõa opatur. dico. sup ha quam peti. aut in po tens ẽ. eum ds̃ hec facere secundum uirtu tem que opatur. in qua sunt. quedam que nemo peteret. uel intelligeret. ut. s. ds̃ homo fieret. ⁊ p̃ hominib; moreret. ⁊ hmoi. alia eum quam. ipsi sit. gla. in ecclia. ⁊ in x̃. ihu. h. ũ mutatur. sit gla dico. in omnes generationes scli sclor. i. scli. oĩa secta. commentis. amen.

Ei autem qui potens est omnia facere sup habundanter quam petimus aut intelligimus scdm̃ uirtutem que opatur in nobis. ipsi gloria in ecclia. ⁊ in xp̃o ihu in omnes generationes scli sclorum.

dymo.

Obsecro itaq; uos ego uinctus in dño ut digne ã

Obsecro. hactenus os tendit omnia gr̃e di tribuenda. hinc demo trib; admonet usq; ad finem. ⁊ p̃. communit omnes. p̃ singulos or dines. quasi q̃ds̃ pot̃ omnia facẽ. uel ut ea

sit anob gla. utaq ob
secro uos ego. paulus
uinctus. an cōpacē
dum ē. uincul dico.
in dño. i. sp dñm. ut ā
bulet. debono uinclo
placendo. digne uoca
one. qua uocati estis. i.
ta ambulet ut dignem
at mee pdicationi uta
ambulatio. ita. s. cum
omni humilitate. s. in
tertion. z exterion. et ē
man suetudine. ut ē
tabiles sint. z cum pa
cientia. adūlorum. sub
portantes. uel. uincē
tes alter alterius one
portare. z hoc ūficere. ū
pterito cōmodo. s. uica
tate. spūs ē enim actio
nes uincens q̄ dos. hē
lemp addñm. talis actio
nec frangē negocio. ū
frigida est. oio nec ur
bulenta ē. nec mar
da. nec audax. nec fu
gax. nec pcepl. nec ia
cens ita ergo ambula
te z sitis. Solliciti
z studiosi eatis. atten
ti. seruare. ut sacrolem
unitatē spē. i. unitatē
ecclē catholicam. quā hē
spē. s. s. ut unum cor
pus sit. al. ope. spē. s.
uel dico de gente. s. u
nūcto pacis. i. pacē
seruantes. q̄ dicatur
uinculū q̄ pax ista ē
mutrumentū spūalis unitatis. hēc aut pax
sit bona uta. inuicem diligam. si peccā q̄s ne
dampno tacta aut cū spe salutis corrigendo era
dicare ū possunt usq; ad messem ultimam tolera
mus. si etiam pfectionis opa. que tam fieri. z nō
fieri licet. ne in tm scandalizent. ū facē. dispēsa
mus. z humili. unū. q̄ debet seruare unitatē
spē. ita ut sit. unum corpus. subueniendo pri
mo. z unus spē. cum deo. de. uolendo. z unus
spē. cum fratrib. cum quib; idem uelle. z idē nol
le debeat. sic ita. debeat seruare. unitatē spē.
q; unū corp. ēē debeat. multor ad unationē
membror. z potestis q; unū spē. s. habitat in

dymo.

dūg.

ad eu

dormi

dymo.

dymo.

dūg. bte.

spē. s.

buletis uoca tione qua uo cati estis cū omni humi litate z man suetudine. z patientia. supportātes inuicem in caritate. Solliciti estote seruare unita tem spē. in unculo pa cis. unū cor pus. unus spē. sicut uo cati estis. in unam spem uocationis uē;

uob. quo unū corp. efficam. unū corp. sit estis
mus. spūs sanctus quam facit spē. s. in hunc
patre z filio. s. ecclia utiq; accepit. hoc donū ut
in spū sco. fiat remissio peccator. quam remissi
onem cum tribuit. facit. spūs tamen ad spēm
sanctam intelligitur pinere. ipse ē. in. spē. adoptio
onis filiorum. ipse est. patris z filii. amor. z one
xio. ad ipsum ergo pinet. societas qua efficimur
unum corpus. unici filii dei. sicut enim unum
corpus hominis multis constat membris. z hec
getat omnia membra una anima. facens i octo
ut videat. in aure. ut audiat. z sic in ceteris. ita
spē. s. membra corpis sunt. que ē ecclia. pinet. z hec
getat. z sicut humanū corpus membrum pclausū
formam quidem q̄ cognoscatur. retinet. si. neq; q̄
spē sequatur. quo pacto. unitatem unat. sic
quicunq; ap̄dicte pacis unitate diuulsus ē sa
cramentum. quidem tanquam formam reti
net. si. spūm pacto. unitatem unit. frustra
g; foris deforma glutur. nihil unctus spūs hēre.
spūs hanc societatem illi unquam primitus uenit.
linguis omnium gentium. sunt. locutori ecclesie
humanis. stat. z sic plinguas q̄ plinguas gentiū
fugabatur ista societas unitatis. z. turpia ioib; gentib;
ut q̄ad modū ille apparebat. accepisse spūm. s.
qui loquebatur. linguis omnium gentium
ita nunc ille sole agnoscat. accepisse spūm. s.
qui unitate ecclesie. obtinet. que loquitur
linguis omniū. sicut. ē. q̄ ita debeat ēē.
unum corpus. sicut uocati estis. addem. s.
unam spem. uocationis uē. z ad unam
rem spatam. que ē effectus uocationis.

Unus dñs. q̄ debet
seruare unitatem
quo bis ē. unus dñs.
noster. p quem. z per quem. omnia. z nos. per
ipsum. z in ipso. unus dñs. nr̄ ihūs xp̄s. per quem
omnia. z nos per ipsum

uel fuisse uel futura ee credunt. hoc aut malo-
credentis e et tantum spicua. cui e qua ul
lit. nalijs non ipsa. s; simul una. e g. fides
non numero s; genere. qp similis uomnibz q
admodum idem uolentium dicitur uolun
tas una. rduorum similliorz facies una. Sed
unum bapa. s. equale aquocumqp dicit. nec
potest iterari. nobis e unus ds. r creator. om
nium r pater. procurando. rgubnando. nio.
nemo potest alteri le pferre. quds e. sup os.
creaturas. r pcellit. omes creaturas. qi cuius.
dignitates uos inuitet. rpomnia diffinitis qp
uqp e. rideo tamendus cum non possit emtay. r
nomnibz nobis. e. p gram. qui unitatem
seruamus. rnota. n singlariter. dealiq pba
s; communiter deomnibz. rdetrinitate. hoc ac
cipi. uyta illam que pcessit. exposicionem.
vt pot hoc legi ita. ut sit. distinctio pbaiu.
qui. re. qi unus e ds. rpater. cum sint. tam
dyno. dinb. rel plene pater r filius. rspe. s. rhoc e qui s.
pater e sup omes. quia nullu debet. qe. y omi
creaturas excellit. et filius e pomia. pquem re
patorem omnia opa ura sunt. rp ipm. omnia
facta. rspes es. e. in omnibz nob. fidelibz pgra
dyno. tam. rinomnibz creaturis pecciam. unde.
spe dn repleut orbem terrarum Unicuq a
monuit seruare uni
tatem qua omes dia
mur unum corpus.
ne unitas tollat sub
uersionem. subdit di
uersa ee dona in hom
inibz qp non e. ornatui
predicte unitati. qd
enim diuersa dona
sunt. in hominibus. i.
non officiat unitati
s; facit. quasi unum
corpus ee debemus
Unicuq autem nram data est gratia scdm men
suram donationis xpi.
unicuq aut nrm. dnisa. data e. gratia. r. q
tantum donum. secundum mensuram dona
tionis x. r. scdm quod dator xpe mensurat.
alij hoc. alij illud xpe. aut ad mensuram. non
dicit ds. qp gra plenus e. ad mensuram dat ho
minibz mensura e. duubio quedam diuinoz.
aliud enim habet ille. aliud iste. rqp hz iste
in hz ille. Propter quod. scilicet. ad pro
bandum qp xpe homo
dat diuisa dona. dicit
spe. s. in psalmo. ac
cedens. quasi uere
xpe sedm hominem
dat nam pha dicit

Cauam du
xit captiuam dedit
dona hoibz.
qp xpe ascendens i al
tum. loco r dignitate
captiuam duxit capti
uos. r eos quos diabolus
captiuauit. a paradiso
r p uos mundi. in
fernu fecerat. cum capti
uos fecit xpe dum ad
celum reduxit. Spos
tmen quicqp homines appellant captiuitatem quia
captiui tenebantur subdiabolo sicut multis
cum dicitur intelliguntur qui militant eam
captiuitatem a xpo captiuatam dicit. ut sit
captiua tal felix. possunt enim homines adhoc
unum. capi unde petro dictum e. ex hoc iam.
homines eris capiens captiuam g dnm. qua
captiua r capta. qp subiugata subleue iugum mis
li libertati a peccato. r seruitute iustitie. y dedit
hominibz. rationabilibz. dona r spm. s. sodi
limum e dnm ihm. cum post resurrectionem
ascendisset in celum. dedisse spm. s. quo im
pleti. credentes loquebant. omnibz linguis in
pho tamen ita legit. accepisti dona in hominibz.
sic et ptes codices hnt. r magis gre. r ex hebreo
sic interpretatum habemus. dona autem dixit
apls. sicut pha non donum s; ut pha dixit.
accepisti in hominibz. paulus aplica auctori
tate maluit dicere. dedit hominibz. ut ex utroq
uerbo uno pphico altero aplico. qp mutuoq elicit
dupli sermonis auctoritas. sensus plenissime
redderetur. utrumq enim uerum e. r qp dedit
hominibz. r qp accepit in hominibz. dedit hoibz
tanquam caput. membris suis. accepit in ho
minibz. idem ipse utiq in membris suis. spe gre.
r dedit dicendo. r accepit in terra dedit. qp deus
cum patre. secundum qd dat accepit. qp ipse in suis e.
mercedibz inq accepit. hoc e in hominibz accepe. sed
moueat qp aut dona non donu eu etiam con
cordat pphete psalmus dubio spe. s. donum dei e.
de quo dns ait. samaritane si scires donum dei
re. s; ideo plurimi dona ambo dixerunt. qa
p donum qp e spe. s. multa dona que sunt qui
busqp pphe duo dunntur. non enim singuli qqp
hnt oia. s; hi alia. alij alia. quam uis ipm don
aquo unicuq pphe duo dunntur. idem hnt.
r. spm. s. un alibi. omia hec inquid operatur.
unus atq idem spe. duo dens singulis ministrat.
ut una anima. in omnibz membris agit omia
Quod autem
ascendit qd
est nisi qua
Quod autem pcedit ut sequitur
sup iorem probatio
nem. s. qp xpe. secun
dum hominem dat. qua
pha dicit. qp ascen
dens dedit. dixit pha

Si

ascendens. ſ. quid ē. hoc
q ascendit. i. q ascendis
ſe ducitur. ñ q. i. nunq
descendit. respectu cui
dixit. ascendit descendit
dico. in inferiora el pat. tre
i. adiferos. cui ul pbatio.
p nulla ē. q dixit cap
tuitatem. qñ in tra xit.
ſ. ſententia enim tenebantur apud inferos q sen
tentia saluatorem. tenere non potuit. q sine pec
cato fuit. ↄ ē odio pbationis alicui pha dicat. q as
cendens dedit. i ascendē dixit. respectu descensio
nis. ita intuit. q. i descendens dedit. y ſtat q
ſm humanitatē xp̄ē. descendit. i ascendit. ergo
ſm humanitatem dedit ſm deitatem deitq;
nec ascendit loco. nec descendit ſm. ſed aiam
a diferos. descendit. ſm corpus. i aiam ad cel os
ascendit. ita ſm humanitatem dedit. Caue
quomodo intelligas xp̄m. ſm humanitatem
dedisse. nelit contrarium predicte auctoritati
i dicatur q ſm q ds. dat. ita g distingue. dat. x.
ſm humanitatem. i homo ipse xp̄ē dat. ñ tñ ex
eoq hō ſ. q ds. Q videns. qñ

dymo. dimbr

Qui descen
dit ipse ē et
qui ascendit
supoēs cel
os ut adim
pleret oīa

dymo.

Et ipse de
dit quosdā
quidem ap
ostolos. quo
sdam autē
pphas. alios
uero euage
listas. alios

dymo.

autem pas

nullius. i ita impleā
q ip̄e dedit quosdā
quidem apt̄os. ſ. ut ca
teros. p̄dicationis sue
quosdam pphas. q de
futuris ſ. pphauit p
ceptis. ſcripturay. inter
pretes. ut uno enu
testamēto. pphe dicunt.
explanatores. ſ. ſcripturay.
tamen fuerunt quidā
ut p modo fidei. sicut a
predicentes. sicut aga
bus. vy. q filie philippi
alios uero euangelistas.
ut fuerunt marcus. i lucas. 2. vy. diaconu sub
aplis euangeliste enim diaconi sē. q i si ñ sunt sa
cerdotes. tamen euangelizare possunt. alios a.
pastores. i doctores. ut epōs. qui uerbo i etiam
exemplo docere debent. ↄ dixit. quos tā
quam unum aliquid. duobus nominibus oplexa
ē. ut intelligent pastores. ad officium suum. pti
nere docuit pastorem non ē. ñ hāt. doctrinam
qua pascat gregem. Ecce quomodo alius pastoris
munus dedit homini. dat ad mīsteriū accep. ipse
ñ ad mīsteria hoīs. ↄ dixit op̄ ministrij. ſ. ut q̄ sq
possit facere opus ministrationis sibi credite
sicut unus omia. ñ ip̄se facit. agit singula. i
hoc ē. ministerium erat necessarium. ad sanc
tificationem scōy. i ut ornament eos qui iam sā
ctificati. i in edificationē corpis x̄i. i ut edificent
eos. in corpus xp̄i. i qui adhuc alieni sunt.

dimbrosius.

dymo. augustī.

dimbrosius. ſ. augustinus. ſ. dymo.

augustinus ad paulinū. dymo.

Donec. nē. q̄ tā dū
durabit. hec prelatio
ordinatio. donec. ut
die iudicij nos omēs.
qui sumus. in unita
te fidei. i ītima. i nō
discrepans fide. i ītim
tate agnitionis filij dei.
i ītima i nō differens
agnitione filij dei. vt
unitate. agnitionis fi
lij dei. i ītimitatibus.
quibus agnoscatur filius
dei. ē unus. ſ. et quib⁹
agnoscemus eum in
futuro. donec iq̄m nos
omēs. occurramus. nob
ītimē. de diuersis mēbri
partibus. vt ipsi capiti
xp̄o. q̄ deliciis currentes ad gaudium. q donec
dū fiat durabit plana non post. nō. ñ ē gutter
ferenda nos dico placentes. q gregē sc̄ē. in

Donec occur
ramus omēs
in unitate fi
dei. q agnitio
nis filii dei
in unum p
fectum in
suram etatis
plenitudinis x.

dimbrosius.

dymo.

dygultunul, deū. dei.

dygultunu mench.

dymo.

dymo.

dymo.

uurum pfectū. ꝛ mensuram etatis plenitudinis ꝭ. ꝛ tantum crescentes. ut unusquisq; sit pfectus uir. oēs autem dicat. pchendos. uirū non legit. pfectione uirtutis. hic enim parui sunt uiribꝫ corpis. ꝛ animo. ꝛ sit unusquisq; hūs eādem etatem. unq; etate xp̄c hūr plenitudinem animoꝝ ꝛ corpis. inqua de hoc mundo exeunt. q̄ mensura. ꝛ meta etatis. ultra quam nec accrescē natūaliter aliquid hominū. O uirginē enim in eade etate resurrexit. in qua xp̄c mortuus ē. ꝛ resurrexit. cuiscq; etatis mortui fuerūt. ꝛ nomine eorū apprehenduntur etiam mulieres. cum art. ꝭ uirū pfectē. ꝛ q̄ in eadem etate oēs resurgent q̄ xp̄c mortuus ē. ideo conuenienter ñ art. ꝭ mensurā corpis. ut statuere. ſ. etatis. q; unusquisq; suam recipiet mensuram corpis. quam habuit in uentre. etiam si ens obiit. ut fuerat habiturus. si ante ē. defunctus etatis uō erit illa ad q̄ puenit xp̄c. ꝛ uirgines tercia. xx. anos. ñ ē ātal dicere. q̄ in resurrectione accidat corpi magnitudo. quam ñ habuit nec maioꝝ corpā. reddenda sunt admodum dūa corpis pueri ens multum deest corpibꝫ. cum nec pirum illis capillus. sicut dūs art. sed capillus decapite uōbis. sicut dictum quolibet modo decorpe humano pirum ē. ita enim modificabit. illa unumq; q̄ manet. ut aliquid ex eo ñ pereat. q; aliquē deficere. ille supplebit. quidem uicium fecerit q; uoluit. ꝛ si quid uitii parte aliq̄ enormiter habundauit protinus spargetur. Judex ergo q̄ppe nichil ibi erit. ſ. quicquid turpium ē. hoc decebit. Resurgent igitur. ſ. eoꝝ corpa. sine ullo uicio. sine ulla deformitate. neq; illa terrena matēl. q; discedente aīa fuit cadauer ita resurrectione rapabitur. ut ea q̄ dilabunt. quamuis ad corpus redeant. uīm dilapsa sunt. ad eas dem q̄ corpis partes. ubi fuerūt. redire necesse ē. aliquin capillus. ꝛ unguis ñ modata. ꝛ indecens magnitudo redderetur. Sit alter potius intelligi. uirum pfectum. appellat xp̄m. cum omni corpe suo. q; non erit. pfectū quousq; oēs electi ꝓficiantur. cōpleto a nūo electoꝝ fiet q; hic dicit donec. occurr. capiti nro. in uir. pfectū. ꝛ ita q̄d nos oēs. ſ. capt. ꝛ membra simul unusquisq; cum pfecto nichil deerit. ꝛ nichil p addendū sit. ō pfectū. q; tunc placemus. in isto etate ple. x. ꝛ q̄ te erit. nūtura. ꝛ meta etatis. meta ut post nichil addat. numero turbis nūtura. q; tunc erit plenitudo. oēs habens. qui modo plangitos accelat. ꝛ oēs ī eo erunt immortales. ꝛ beati cum eo. ꝛ tunc non erit necessaria plato. ſ. uisq; ad illud tempus hos p̄dicatos ministros dei.

Etiam. sicut olim filiis parulis sensu. ꝛ fluctuantes. ꝛ trubā

Etiam non

simul parui fluctuantes ꝛ non circumferamur omni uento doctrine in nequitia hominū in astucia ad circumuentionem erroris.

Ueritatem autem facientes in caritate crescamus in illo per omnia qui est caput. xp̄c.

Ex quo totum corpus ꝓpactum et connexum per omnem iuncturam subministrationis secundum operationem in mensuram unius

tes ꝛ nūa debilitate. in circumferam. alio urgente. omni uento doctrine. i. parua doctrina. Doctrina parui ē. qui uentus. ꝛ tempestas. doctine. dicto facto. in nequitia hominū pro qua cecati sunt. ꝛ facti. in astucia. i. phomni uel malicioso. in se. ꝛ ad simplicem. decepti onem astuti. ſ. quoꝝ doctrina sit. ad circūuentionē. erroris. ut sub pretextu ueritatis magis decipiat trahens ad heresim. Ueritate autē. qui uerax est simulꝫ et potius. facientes ac tu. ueritatem. i. bona. ſ. doctrinā. i. hoc. in caritate. i. in fide. uel ex timore. crescamus. alter cione fidei. per omnia. in omnibus spiritali dono. i. hoc in illo. i. opante. qui est caput. nrm. i. nobis. prudens. xp̄c. i. rege. potens. xp̄c. enim dicit. unctus. ꝛ in ueteri testamento. reges ungebant. Dico in illo. ꝛ in quo. i. per quem. totum corpus. i. ecclia ē. con pactum. pfidem. ꝛ connexum. uinculo caritatis. ut sub dit. per omnem. uinculum. q; pactum ē. ꝛ connexum. i. hoc. per omnem iuncturam. subministrationis. i. pfidem ꝛ caritatem. que iungit. ꝛ facit membra. i. lucem subministrare. subministrationis dico. scribite. in solum uoluntate. ſ. ꝛ. secundum operationē. facta. in. i. iuxta mensuram uni cuiusq; membri. i. secundum quantitatem q̄libet membri. per quam ꝓportionem. gratiam sibi. datam. uerte. per

xpm corpꝰ ē. ꝛ pactū. ꝛ
ōgrum. quia ple fac.
augmentum corpul.
ꝛ augmentat illoꝰ: ꝛ
nam ſunt corpul. ple
dico. tendēs. in edifi
cationem ſui. q illoꝰ
qui non ſunt corpus.
edificat in ſuam cui
tatem. ſ loca etatē. et
hoc totum fac. in cari
tate. i. ex dilectione.
quo pacto. ſcrit. men
ſura etatis. Hoc ergo.
hic admonet ephe ſi
oſ ut caueant ſibi ꝛ cō
ſuetudine aliqꝫ gen
tilitatis. qm qd dꝰ. tot
auxilia dedit. ad cuſto
diam nitatis. ꝛ q ꝛ el
cere potuit. ꝛ ea occur
rat. ergo dico. ñ obſe
cto ut ſupius. ſ dico
ꝛ teſtificoꝛ in dño. ꝛ
precipio ſub teſtimo
nio dñi. hoc. ſ. ut iā ſ
atꝫ fidei. ñ ambule
tis. ꝛ vnitatis. ſic gēs.
ambulant. q. ſ. am
bulant. in vanitate.
ſenſus ſui. te
nebris obſcu
ratum. ē. abñ
tes intellectū
alienati au
ta de. ꝓ
noranciam
que ē in illis
ꝓpter ceca
tē cordis ipoꝝ.

recedens a luce iuſtitie. quīto magꝫ queritꝫ quid
inueniat. ee iuſticiam. tanto plus repellit. ab
nine ītatis. ꝛ in tenebroſa demergitur alienati
dico. p ignorantiā. i. q ignorant. ītatem dei. ꝙ
ignorantia. ē. p naturā. nulli ꝓpt ceciatē. vel
duriciam cordis. ipſoꝝ. i. ꝙ ꝓ predicationem. ecclī
cordis clauſerunt.

Qui. etiam p luxuriā
pruidine. deſperant
ſe ītra. ut in
dololoſi. alia littera.
que ex greco trahitur.
i. de peccatis. ñ doleāt. ſe
ipos tradiderunt.
p voluptatē. ad mali
ciam libam. impudi
cicie. i. fornicationem. ꝛ
deinde tradiderunt
ſe in operationē immū
dicie. oīs. ut in chil
omnino. q̄ vnum
dum ſit. preterunſe
runt. ih nauanca. i.
in nehementi. ſi tamen abſit dicto q nūquā
luxuriando ſaturant. quoꝝ uoluptas tēmo
catet. ut etiam ultra oc cellos nupcias finem ē
pitudinem oper. vt licet alij dūt. ꝛ aūance. i. in
auaricia. ꝛ accipitur ple. de alio uitio ut ſit
ſenſus. tradiderunt. ſemet. inopa. o. i. tradiderit.
ſc. aia. vel ita. ipſi dico. degentes. in auaricia

Vol. aut. qi gēs. ita
ambulant. uos aut.
non didiciſtis. xpm ita
ē. intelligendum. ſi tu
illum audiſtis. ꝛ eius
predicationem intelle
xiſtis. ꝛ eum in illo
loquentem audiſtis.
ſicut illo docti eſtis. ꝛ ſi
illum ita audiſtis. q
in illo ītatem docti
ſitis. ſicut ītas ē. in
ihu. hoc ideo dicit. qꝛ
ſunt quidam in eccla
qui ſub nomine xpi
non ſequuntur xpm ītā
tem. quam doc aut.
ſ. hanc deponē. ꝛ ut
deponatis. uos. ꝛ ē. vt
ſecundū aliam litt. qi.
hec ē ītas. quam do
cuit. ut deponatis.
uos. ꝛ ideo deponit
uos. ā ſcdm ſuam

Qui delpan
tes ſemet ip
ſos tradide
runt impud
icitie in opa
tionem om̄is
immundicie
et auaritie,

Vos autem
non ita didi
iſtis xpm. ſi
tamen illū.
audiſtis. ꝛ in
ipſo docti.
eſtis ſicut ē
veritas in ihu
deponere uos
ſecdm pſtinā
uerſationē
uetere homine.

dāgust. imp. ser.

dāgust. in. ser.

dāgust. ſcdm aū.

ambroſius.

ambroſius.

dāmbroſius.

corpis uł anime .l. sed
plumam uersationem
.l. deponere. uetere hoi
nem. qui corrumpitur
ñ delectet. corrumpi
dico. secm delicta. nō
solum secm opa. ꝝ dō
deponere etiam delicta
q̄ sunt. errous. ꝝ aber
rone uenium. ut ad errorem ducam. ñ nulli
putāt q̄ uetus homo corpus sit. mouus anima
l. corpus. exterior ē homo anima. interior. in
terior agitur. hec uetustas ꝝ nouitas. cū g̃ di
cit. deponite uos. ꝛc. non hoc ubet. ut corpus
deponat. sī ut uitia melius. mutetur. hō itaq;
interior sit nova plima sequē. uetus dicat. si au
tem unouitate utte. ambulat alienus a scīa er
rone nouus dicitur. eo igitur corrumpitur. quo
uetere sat. ideo. aīt deponite. u. hu. ꝝ uetusta
tem. qua homo interior sit uetus. ꝝ corrupt.
unde addit. qui. ꝝ si delectetur. ñ corrumpitur.
secm. ꝝ p delī. et. hec ē uetustas. hac g̃ uetustate
quatenus nobis datur
deponere. Renoua
mini autem ait che.
spū mentis utte. ꝝ p spm
.s. quid ducat tatiouem
uram. ut spū. ñ. u. u. ñ
te spuāli. ut spū mentis.
u. ꝝ spū qui est ment
Mens ut ratio. ut uel
ligentia. ut si quo alio
uocabulo commodius
appellatur. ymago di
ē qua pre ē homo ceti
animalib; que ātura
imagitione dei p q̄m
peccato delitur. una
dem renouatur. ut u
capiat illa imago abil
lo reformari. a quo for
mata ē. non enim re
formare. sep lam pot
licut potuit deformare. quē impla agnitōe
dei creata ē. antequam delicto uetet. l. post
lapsum peccati. in eadem reformatur. sanct g̃
ostenditur nulli sit homo creatus ad ymaginē
dei. .l. ūm corpis lineam ital. l. forma quada
intelligibili mentis illuminate. cum ergo di
cit. spū m. u. nonubi duas tel intelligi uolut.
q̄si aliud sit mens. aliud spēs mentis. l. qua
mens. spē ē. simile dictum ē. in expoliatione.
corpis carnis. ꝝ carnis. que corpus ē. sentitur.
et induite. ope. nouū hominem. ꝝ illumite.

qu corrum pitur secm delidera errous;

Renouamini autē spū mentis uē et induite nouum homi nem qui secm deum creatus ē in iustitia ꝝ scā tate ūitatis;

similitudinem nouū hominis. ꝝ xpi. de quo alibi. Induamini dm xpm. quo uete. uidimur. a cumq; a mentis informatione. formatur. xpm eius uidimur. qui p fidem in xpo. renascatur. ute emulis. quam tradidit xpe. qui nouus ho. .l. xpe. ē creatus secm deū. ꝝ non humana nata .l. dei potentia. Concepti ē enim in utero uirginali. ope spūs scī. de femine mulieris. sine semine uiri. hoc nouum fuit. unde ieremias. nouum faciet dns sup terram. mulier circundabit uirum. creatus ē dico. in iustitia. .l. in communi operatione. ꝝ sctate. p fecta. ūitatis. ñ ypocrisis. qua uisus est communiter. omnib; bona predicando. uere ses ē. ut sit etiam ipsa scīas. sic iustitia. ūitatis. uel ira. qui sct. dm. quali renouamini spū. qui spēs. etc. sc. ē. ꝝ. ad imaginē dei. iustitia. ut. ūi. .l. peccando iustitiam ꝝ sctatem ūitatis amisit. xpe q̄ ymago h deformis. ideo lor facta ē. .l. formam recepit. cum reformatur ꝝ renouatur. Propter quod. grequitur. partes ueteris. ꝝ nou hominis. propter quod. .l. qua uetus homo est deponendus. ꝝ mouis induendus uos. deponentes mendacium. q̄ ē pars uetustatis. loquimini ūitatē. q̄ ē pars nouitatis. unus quisq; cum primo. suo. ꝝ cum quo uis. homine. ꝝ cum genitu. ut uidō q̄ omnis homo primus. ꝛ. odicione prime. uanitatis. uel spēs ūsionis. omnis homo antequam sit xpianus. debet existimari primus. ñ enim nosti qualis sit futurus apud dm. forte. qualis uidēs ē. uel paganus. ut hereticus. primam. dicta uertetur. ad dm. ut inter. scōs recumbat. qm. ꝛ. q̄. docet. loquimini ūitatē. qm sumus membra alterius. inuicē seruiendo. Deinde multas uitas hominis. a quib; dehortatur. ꝝ ecc. multas nouas. ad quas hortat partes. enumerat dicēs.

Propter qd deponentes mendacium loquimini. ueritatē unusquisq; cum proximo suo. q̄m sumus inuicem membra,

Iracimini ꝝ nolite peccare. sol non occidat super

Iracundiam uram. Nolue locū dare diabolo.

dymo. dimbrd. dagūy simo q dam. dimb. dāb ūo qda dugo. Bēden gaud.

relatare ura. Salum nō
ecōsenciat. ratio. p
mitat. quidem aplc
ualeu. qē humanate
prauo. l. phibet uam
ad effectū ducē. ut
ira. ira. l. peccatel. q
ē naturalis motus
animi. qui solet. adp
fectum. pruere. deliy quentium deo. ualcen
dum ēe. dicat ostendens. hanc uam ēe. bonam
l. monet. ne modum. excredendo peccent. sub
dens. ne. pec. alpuis arguendo. cohetando.
peccantem. vnde salomon. noli ēe. nimis iustus
qua ē inul qui pr iniusticia sua. tempanda g
ē iusticia. ut unitem dñi. qui suffert. inquos.
ut aliqu exul corigantur. ne sol non occidat. sup
iracundiam uram. i. ipsa ira nō duret. ulq; ad oc
casum solis intelligitur. quidem simpliciter.
ne dū tempo. qz si cripa. inmutare. qua po
tamus. surrepta. xpiano. non debet. dui teni
ri p diana excenda ē. deo. de autem. q occidat.
lux ista sensibilis. ne delerat. lux insensibilis. vult
g aps. nonira nō duret. qz si duret. datur. occa
sio. diabolo. iratus enim male cogitat. sicse di
abolo. inserit. ut mala pagat. unde subd. no
lite. rē. Vel iramel uis sol. i. splendor rationis.
vel ppe. non oc. sup. ira. i. nō puram. qi p nouē
inter positum. obscuretur. uobis. nolite. enim
sol iustitie. iustitia l. ppe ē. animis iustate omia
illustratur. cum i homine habitat. p fidem io
ne. sol. nō oc. l. i. u. cauete ne. xpe. qui ē sol iusti
tie. p iracundiam mentem uram deserat. q
cum ira nunquam habitat. siquis etiā nos
irritat. qz ē temptatio. diabolu. nolite. lo. da
re. i. pcedendo. iuria. vt ira ut eam. debona
ira intelligatur. Jra enim. nobis pl. dep̄tat.
pcm. qz ē penitere. ino. pec. i. ulterius pec
care. deiuuire. qi nolo uos iratos. ni peccatis nia
peccatis qb habeas ira scia nuob qd. ? si hō in penitē
tia hō iratos. ? ira accipiat uenia. de sepō grīs. penā.
rē sensus. ira. ? ino. pecca. i. ī diu animi uob.
ip̄s tanta uehemencia. ut peccare dsistatis. qz
sup hanc uram. nō occidat. sol iustitie. l. poc aus
illi irascat. unde subdit. sol. nō. oc. i. non oc
cidet. sup. ir. u. et no. lo. irascendi ad uos. da di
pmalam cupiditatem. t timorem. Duc enim
sunt. porte. p quas diabolus intrat. l. cupidi
tas. timor. si cupis aliquid terrenum. hac in
trat diabol. si times aliqd terr. hac intrat. Sic
sup dixit. sup. cupis regni celoy. timeligne. ge
henne. ap̄s. ira sal. xpo. ? intrat xpc. illi ergo
sunt. claudende. ira ap̄iende. Sca virga.

Quiturabatur. quem ē. parsuetas hoīs. ira

Quiturabatur. iam ni furetur. Magis autem laboret opā do manibz suis quod bonum est. ut habeat unde tribuat necessitatem patienti.

Omis sermo mat. exoreū o ñ pcedat. si. siquis bonū ē ad edificatiōnē fidei. ut det grām audientibz.

Et nolite contristare spm scm dei in quo signati estis in die redēptionis.

nonfuret. i. ñ aliquo dolo quid auferat. ma gis autem laboret. unusquisq; opando ī solum p seruos. sz etiam manibz suis. o pando dico. non pra ua opa lucri. sz quod bonum ē. ut habeat non tantum unde uiuat. sz etiam unde tribuat necessitatem patienti. Omis. ? sermo malus. ñ pce dat. exoreuō. ? si fuit corde excepta. inde quamq; seruo omnia bona debent unde nec exaliqua parte purgat sermis debet. maculam. sz si quis. quasi malus sermo ñ debet. pcedere. deore. sz ne bonus sermo i utiliter dicendus est. ? hoc est quod ait. sz. siquis sermo. bonus est. malus. ad edificationem fidei. ita opor tune. ? circumspecte. pcedat. ut det grām. i. ut sit gratis audi entibz. Et nolite. contristare. p inobedi entiam. spm scm dei. i. p dicatorem ira tus. qz ē. spūs scūs. iras tare. quantū ad uos nām spūs scūs. iuba q ē. quicquid. ipse ē. non potest contrista ri. cum ipsa sit ecia ? incōmutabilis beatitudo. sz quodam lo cutionis. tropo ylus ē aps. quo ea q nō accidunt. deo tanq illi accidant. loquim mur. sicut significanter eum facere. ut nob. accidant. loquimur. ñ g rene. du ē aliqd tale accedere. spūs scō a nse immutabil. ē. sz ī cāt. habitat. ut eol

dimbrosius.

augustinus. sup genesim.

implear. cantare. qua facat eos. gaudere. de pfectib; aliorum. i tristar. delapsib; ut pecca tal eoꝝ. de quorum. fide. i pietate. gaude bant. que ifticia laudabilis ē. qua uenit. ex caritate. quam infundit. spē. s. i deo dicat. contristar. qua hoc facit. insui. cuius dono tam boni sunt. ut eos. mestificent mali. i hi maxime. quos bonos fuisse. uel nouerunt. ut credid erunt. hoc locutionis. modo dō dī. scare qñ nos scare facit. i tequescere. ab opib; que ualde bona fecerat. qua nos facit. requi escere. cum bona fecerimus. Vel uti. nolite. s. i. s. dei. i. a uobis p mala opa fugare. cum bñ. agimus. gaudet. nu uobis spē. s. datus nobis. uidens mouet. a sua pfectione. ut ultra uobz. nīl. gaudet ergo. i habitō. manet in nobis si deo pficimus. alter contristatur. i. deserit nos non enim sic tristatur ut pacatur. cum impa sibilis sit. s. tristari dicitur. qp a nobis recedit. sicut contristatur. homo cum de pua domo. expellitur. quam sibi edificauit. ita spē. s. constristari dicitur. cum de homine quē sibi mundauit. in baptismo. p pua opa exit. in quo. quasi nolite contristare. spm̄. s. q̄ nō debet. qua ipse ē. in quo. i. cuius gratia uos estis signati. quasi sigillo eius imagine. uobis relicta. i forma nouitatis uobis impressa. ut estis signati. i discreti. amatis. i hoc. indicio re demptionis. i baptismi.

dymo.

dymo.

Omnis amaritudo. i ira. i indignatio. i clamor. i blasphemia. tollatur a uobis. cū omni malitia. sitote aūt inuicē benigni misericordes donā tes inuicem.

ambrosius.

ambrosius.

ambrosius.

dymo.

ambrosius.

Omnis amaritudo. ira. i indignatio. i clamor. i blasphemia. tollatur a uobis. cū omni malitia. Estote aūt inuicē benigni misericordes donā tes inuicem. sicut i deus in xpō donauit uobis;

randa sunt. i q̄ illi pressis poterat ma lum. ut corde remi ad dit tollantur de co. cum omnia ma licia cordis. Estote ergo inuicem benigni misericordes donantes inuicem sicut i deus in xpō donauit uobis;

Estote ergo imitatores dei sicut filii karissimi et ambulate. in dilectione sicut i xps dilexit nos. i tradidit semet ipm̄ pro nobis oblationem i hostiam deo. in odorem suauitatis;

munis hic ostenditur. quasi illa tollantur a uobis. estote aūt. in uicem benigni. i largi. de facultatibus. utilis. i misericord. affectu. i cō passione mutui. i non ē. quid dent. i dona tel inuicem. in uicem commissa. s. aliter. mal terum peccet. condonate. alioquin dō tepe rat. remissa. Si enim in his temptus fuit si ne dubio reuocabit sententiam p quā mu delidetur. sicut in euangelio. de ie quā seruo legitur. qui in conseruū suū. in pius. dep hensus ē. donauit. inuicem dico. sicut. i dñs. in xpō. i p xpm. donauit uobis. i q̄ dī do nauit. Estote. g. imitatores dei. inuicem uobis donando. i tāc eritis. sicut filii. karissimi. in non solum. i do nec tis. sed etiam. ambulate. o pum exhibitione. in dilectionem. ponētes etiam animas p fris. suis opus ē. i hoc ita fiet cerē. sicut. xps dilexit nos. i tradidit. p nob. semet ipsum deo obla tionem. i hostiam. dum in uirtus ē. spūs. eo. laphus. i huiusmodi. i hostiam. dum occisus ē. in cruce. i illa hostia. ā figura liter. sicut legis sacrifi cia. s. uere. ē deo. in odo rem suauitatis. uerbo legis. aliud q̄ hic ē. de quo dicebatur. in lege. non enim p̄pe se ille hostiam dicebatur. offert in odorem suauitatis. s. q̄ illum figura bant. qui uere offert. in odorem suauitatis. q̄ p iustitia ē. occisus. quam grauebatur. uis q̄ ad mortem usq; s. s; xp̄ mos deo fuit. su auitatis odor. g. mortē. eius libenter. accepit. non q̄ peccauerunt. qui illum crucifixerūt. sed ita ē. q̄ iniuste iustum occiderūt. qui p̄ patris. sui

uoluntate. oblatus ē. sicut. uidal quid hē
nisi peccatum. ut tradendo xpm. tamen sēt
deret xpē. non eum traderet uidas. tradidit
uidas xpm. tradidit se xpē. s; ille agebat ne
gocium sue uendicionis. ille uē redemptoīs.
ideo ille ē pie dicitur. hic miser cordiet egit

Fornicatio autem ā
dī. cum liberī. aut uo.
r omnis immundicia
s. ui contingentia pti
nens ad libidinem. q̄cq
modo fiat. aut auaricia
a. i. immodata cupidi
tas. hūdi. nec nominet
immobis. i. nec etiā suspi
cio. sit de uobis. pba
bilis. sicut decet scōs.
aut turpitudo. ut in
osculis. i. in amplexibus
aut stultiloquium. q̄
ut blanda ūba aut ē stultus
ccur. i. uoc autas q̄ri
sum solet. mouet. que
ad rē. i. ad utilitatem
non pertinent. quāuis
magno labore agat ē.
s; magis. nominetur.
inuobis sicut gray. i
debent illa nominari.

Hoc enim scitote. mi
si ratione. i. etiam in
telligentes. q. scīpture
inde dicunt. q. omnis
fornicator. aut immū
dus. aut auarus. non
hē hereditatem in rpi
regno. r dei. i. in regno
celoy. q. ē patris. r filij.
s; attendendum. q. di
cens. aut auarus. ad
unxit. q. ē. ydolorum
seruus. equanis ava
ricia. ydolatrie. qui
lum. auarum sig. ca
usl dz nūmus ē. uel
io auaritia equata est.
ydolatrie. q. sicut ydo
latria dei honorificētiā
usurpat. r sibi uendicat
ita auarus reddet. qual
uis sit seruus indigens
hz. usurpat. ss reddit. ut
auar. hic accipitur
adult. qui sibi uel alie

Fornicatio autem r om
nis immūdi
cia. aut auа
ricia. nec no
minet inuob
sicut decet
scōs. aut tpi
tudo. aut stu
ltiloquium.
aut scurrili
tas. que ad
rem nō pinet.
s; mag gratia
rum actio.

Hoc enim scī
tote. intelli
gentes. quod
omnis forni
cator. aut im
mundus. aut
auarus. q̄d
est. ydolorum
seruus. in

nas. usurpat. i. alie
nam. uxorem. sī emo.
quasi dico quod tales
non habebunt. regnū
dei. r contra hoc. quod
doceo. nemo uos se duc
cat. pro mutua. simpu
nitatem. gratia dī. vl
predicans. naturalia
seducat. dico. in amb.
uīs. omnis eorum tam
quelibet. in anima ūba
afructuosa cia. ad su
plicia. tra henna. ppē.
hec enim. s. in anima ūba
vel ppē. h. s. fornicari
onem. r alia p dicta au
ca. uenit tra dei. in filios. diffidentie. i. diabo
li. de quibus diffidimus.
vel qui diffidunt. de
uita eterna. Nolite
g̃ effici. participes. i.
simules eorum. imitando
opa illorum. q. si fuis
tis. socij in pena. erit
is. in pena. nec de
beris ee. erat is enim
aliquando tenebre. s.
pigmentum. peccā
tes. r filij diaboli. pu
ta is. tenebra. ideo
non mirum. si nunc h
mala. in uob. erant.
nunc. aut. estis lux
i. ex dilectione. bene
operantes. r iustificati
p fidem. r bapm. r fi
lij dei. p adoptionem
q̄ est. lux uera. r hoc
in dño. non in uobis
tenebre quidem fuis
tis in uobis. lux aut
estis in dño. qui illu
minat omnem hom
inem uenientē. in hūc
mundū. ideo ū addi
dit. in dño. cum aut
fuistis tenebre. s; cum
aut. nunc aut. lux. r q. lux estis in dño ito.
ambulate. bonor opum. grēsu. ut filij lucis.
r inuite. ut filij dei. s. scē. r immaculate. hic ff.
fructus lucis ē. r. hēc sunt. op a lucis. s. inuite
in omni bonitate. ut bonū. in uobis. sit. et

habet. here
ditatem in
regno x̄ri dei.
Nemo uos se
ducat inanі
bz uerbis. p
ter hoc enī
uenit ira dei.
in filios dif
fidentie. No
lite ergo effi
ci participes
eorum. Erat
enim aliquā
do tenebre.
nunc autem
lux in dño.
ut filij lucis
ambulate.
fructus enī
lucis ē in oī
bonitate. et
iustitia. et
ueritate. z

ambrosiast.

dymo.

dymo.

dymo

dymo.

augustin deub cigty.

augustin ineodem.

augustin ineodem.

uſtica ut primus q̄ ulſ̄ faciat ſ. uītate ut ue
ra loquamur ſ. bonitate ꝓ parte ſ. exponit uſ
tica enim ſ. uera ſunt ꝓtes bonitatis. ſ. ſens?
nomen bonitate ꝓp. ſ. uſtica uītate. ut ſ. uſ
te. uita ſ. uera loquamur. P robabitel qi
ambulante dico prius probantel. ſ. ratione di
cernere ſ. quid ſit bñ
placitum deo. qi opa
ra ſua ſint. circumſ
pecta ut bñ placeāt
deo. ſ. nolite. qi. ut
filij lucis ambulate.
ſ. nolite cōmunicare
operibus infructuosis.
tenebrarum ſ. tene
brosis. ſ. malis hoi
num ſ. āiāl cordis ſēp
diſiungamur. ad
tempus caute cop̄a
mur. corpe. tolerate
paleam. intrantia
tolerate. in aīa. q̄ ꝓ
tolerat ſ. in homīe. nō
habebit ſ. uenet uen
tilator. qui diuidet
bonos ſ. amat. et ip̄s
corpalis ſeparatio qui ā debet. ſ. ſpūalis ꝓcedere.
ideo. art. no. co. opa infrc. ſ. malis ut cū bonis
ſit pars malorum. magis autem redarguite.
ſ. non ſitis negligentes. ſ. in corrigendis. utile. ad
curam. ſ. uītam. quoquomodo. primum ab; tam
leue animo ut alibi. aut apte. hoc agite ut to
tis ſcripturis ꝓlonet. increpatio ſ. inutis leui
tas ſ. teneatur dilectio attende. quod duo iun
gat ut ſ. ñ cōmunicent consentiendo. ſ. redar
guant. hyl enim duobus ñ ſit macular.
malus ſ. ſi ñ ſolent. ſ. redargui. utrumq; cō
plerus ē apte dicens. ñ eo. ſ. nolite ſentire
laudare. ſ. approbare. ne pars ē. ñ ſolent. re
dire. magis autem ſit. ſ. reprehendite. corripi
te. cohercere. ſē ſensus. ñ ſint. ſolent enim mal
approbando. neq; negligentes ſ. ñ arguendo. neq;
ſuperbientes ſ. in iurantes. arguendo. Q ue ſi
quis dicit ſ. qi dico ñ cōmunica
te. nec debent. autem
ſ. ne ꝓpter ē. ñ ſolum
facere. ſ. etiam dice.
que abyſſis ſunt ut
occulto. loco. ſ. ñ pa
lam ſ. occulte. ſi hoc
appareat. ne turpia ſē.
vel. nocē. ſ. incogita
tione. omīa ā ſ. ēnī.

Que enim in
occulto fiunt.
abyſſus ꝓpe ē
dicē. omīa ſ.
que arguunt
quasi ꝓpe ēſt. dicere. ā facuunt ſ. cum redar

alumīe mā
feſtant. oē ā
qđ manifeſta
tur. lum ēſt.

guenda ſunt. ne ſic ma
nifeſtantur ſepe. pcō
feſſione. ſ. hoc eſt. om
nia autem que argu
untur a lumine. ſ. abo
mul. ſ. cis. homīb;
qui ſunt filij lucis.
ſepe manifestantur
pconfeſſionem. ſ. pen
tentiam. ſ. ideo redarguendum ē. omne ꝙ. ma
lum. quod fit. manifestatur. ſ. pfessionem.
ſ. penitentiam. lumen ē. ſ. illumen uertitur. q
bonum ē. ut peccatū pconfeſſione. ſ. penitē
tiam manifeſtet. vt lumen ē. ſ. ñ ē. ambiguū
nec pōt exculari. q palam dictū. ē. vt ita. omīa
enim. qđ ideo redarguite. q omīa ā ar. alum
. ſ. illumīa cum arguuntur. a cis. manif. libi
ꝑis q malis. nihil enim ſuadetur. ſ. libi ꝙ alis.
peccatoel. cum obiurgant. ſ. nō arguendis. q fit
nec punt ēē. lum inde. ſ. ubā. oē ā. t. ꝙ. q ma
. ſ. manif cum ſibi non tel at. ēē. malis. lum ē.
. ſ. ꝓpenitentiā nec ꝑ cōmūn ad bonum.

P ropter cōpē q. ſ. q ſit lu
men. dicit. ſpes. ꝓme
dū. quidomus. ſ. a
torpel. ſupercato ia cē
do. ſ. melastre impec
catis ēē. obiurgel de
ſurge. pfessionem.
ſ. exurge. p ſatisfacti
onem. amortuis. ſ. a ſu
ra. damnatione.
illuminabit. ſ. hic
pfidem. ſ. ſpem. ſ. im
mutuo. p ſpem. ypc. ā ē. ſol uſtice. ſ. q pdē re

Videte itaq;
quomodo
caute ambu
letis. non qſi
inſipientes
ſed ut ſapiē
tes redimen
tes tpe qm di
es mali ſunt.

darguere. Videte itaq;
fres quom. ſ. q. modo
anime caute. ambu
letis. ſ. uiendo. ſ. redar
guendo. non qſi uſi
pientes. ſ. indiſcre. ſ.
ut ſapientes. ſ. in om
nib; prouidentes uol
dico. ſ. redimentes tpe.
. ſ. ꝓparantes. uobis o
portunitatem ſeruiē
di deo. ſ. uacandi di
uinis. q̄ neceſſē ē. qm
die ſ. malis. ſ. homie.
homines mali ſūt. Die ſ
mali dñi. ꝙ duab; reb;
ſ. malicia. ſ. miseria
hominum certū die ſ
iſti. qui ꝓnet ad ſpacia horar. ordinatis. dnā

dymo.

augustin.

dymo.

augustin.

mmuncel agunt qpa oritur enim sol z occidit
ñ seunt tempa cui molesta sunt tempa si
homines sibi non sunt molesti dicuntur. g
diel mali ut dyr ꝓpter malicam hominū. et
miseriam s; miseria hominus cōis ē. non debet
malicia ee cōis. ex quo enim lapsus ē adam de
paradiso. expulsus numquam fuerunt diel
nisi mali. quod ostendit puer qui nascitur a
ploratu incipit nec ridere. pot. statim natus plo
rat. ꝓpha lue calamitatis. lacrime z testes sunt
miserie. nundum loquatur. z iam ꝓphar quid
malorie sefuturum. uel amorie etiam sui ipsi
fuerit. certe unedijs. tempestatibus pollic.
semp timebit. redimamus g tps. quid ē tps
redimere. redimit ille tempus. qui pdit. z
dat deo suo ut uacet deo ñ tenebr; quasi det nū
mum. pumo. das enim nūmum. z emis panē.
t unum ut aliquid aliud das z accipis aliqd
amittis. aliquid adquiris. sicut ego pdis nū
mos ut emas tibi aliquid sic pdas deo tuo ut
emas tibi quietem. hoc ē tempus redimere.
ꝑ ñ dās aut si quis uult tecum iudicio tendere
tunicam tolle ei et pallium. ut habe
as quietū. cōmone pdas tps. uacandi deo tuo. a
quo uult te auocare de mundo. z tenebr; vltra si
tis re te. z q munus fecistis uno tempore.
restituite in alio. dimidiant diel quos im
pij. non dimidiant. alij enim dimidiant. alij
implent diel. alij nec incipiunt. z alij mouun
tur. nec ꝓcedunt. alij inde recto. alij intra sca
nec murium. sinuosis flexibus. q̄ mali sunt di
es. z in hac uita multa occurrunt. impedimenta
nec omnia possimus agi prolibitu. ꝓpter
ea si q mali sūt diel.

..dymo.

..dymo.
..dmbr.

P ropterea
nolite fieri
imprudentes
sed intelligen
tes quae sit
uoluntas dñi.
et nolite me
briari uino.
in quo est luxuria
sed impleamini spū
sco loquentes
uobismetipsis in psal
mis et hymnis
et canticis spualibus
cantantes et psallentes
in cordibus uris dño.

Gratias agen
tes semp pro
omnibus in no
mine dñi nri ihu xpi
deo et patri.
subiecti in
uicem in ti
more xpi.

..Jeiu.

..dmbrosius.

..aymo.

dymo

dymo

qp bona consolatio.
terrorem meatur de
linquentium. ō tempe
randum ē. animo. et
ebrietas. cauenda qp
uenter estuans uino
cito despumat. ut
libidinem. ideo nolite
repleri uino. s; im
pleamini spū. s. in do
nis spē. s. loquentes.
qp hoc in. poterimus
impleri spū sco. si uolu
erimus. loquentes uobis
metipsis. i. si uolumus in
telligere. si uolumus ꝓfi
cere. debemus que
dicere. in psalmis. a
ad bonam operationē
cōmouēt. hymnus
quidem laudibus dei. a
gunt. et cantica spūalib; que de eterno gau
dio sunt. unde spūaliter intelligenda sunt.
qp spūalia sunt que docent. operetenam im
plenda sunt. unde subdit. cantantes. qi debe
tis loqui uobis. et instruere uos debetis. et post
locutionem horum estote ipso actu. cantus.
dñm laudantes. et decertemus exultantes. sicut
hymnus et canticum docet. et psallentes bono
ope. ut psalmus docet. et hoc incordibus uris.
i. spontanea uoluntate. et hoc totum facite
dño. i. ad honorem dñi. et estote. Gratias. sep.
agentes. pomnib; dō
nus. ꝓ omnib; s. pa
tris. et aduersis. deo
et patri. i. deo. qd ds ē
creando. et qp pater ē
xpi. non one etiam no
bis. adoptionis grā.
et hoc ingratiando.
nomine dñi nri ihu
xi. ꝑ quem nos adop
tauit. qui ē eius filius
ꝓpi. ꝑ quem cogno
uimus. eum. et estote
oēs subiecti inuicē.
non solum auditu qui
plures. s; etiam pla
cu. subditi. meritate
re. et seruiendo. et hu
militer eum gerē
do. nam et si dignitate ē maior. administra
tione tamen ē. unde apls. omnium me ser
uum fecit ē. g maior salua tamen dignitate.

ambrosius.

ambrosius.

ambrosius.

seruire· sicut minor ẽ. humiliter· obedire· h autem tam maior· quam minor ordinata sub iecto· debet ee· in casto amore x̄. qui humiliat tem mandauit· M ulier el· huc usq cõmu niter demonib; egr nunc quedam singu lis ordinib; suadet· quasi huc usq cõmu niter monui· s. preter communia specialiter· dico· ut mulier el· uir suus· subdite sint· sicut dño· i· mea sim plicitate· qua dño sub iecte sunt· sic sara sub iecta erat uiro· que dominum uocabat abra ham· y bene utiq; debent ee· subiecte· qm uir ẽ caput mulieris· i· rector· i· auctor· a quo mulier sumpsit ini cium· sicut xp̃s caput ẽ ecclie· qui est· rector· i· auctor ecclie· i· quod plus ẽ· ipse· xp̃s· erat ẽ saluator corpis· eius· xp̃i· i· ecclie· q; non est· uir mulieris· s· ut qi xp̃s ẽ· saluator ecclie· quod non est uir mu lieris· s· tamen ut ec clia· subiecta ẽ· xp̃o· ita· y mulier el· subiec te sint· uiri s in omnib; que non sunt· contra dñm· uol aut· uiri di ligere· uxores el uti s· q; caput eius· sicut· et xp̃s dilexit· eccliam· eius caput ẽ· i· ad eo· dilexit· q; tradidit se met ipm pea· ita· i· uos uiri uxoribz uri s facite· si opus sit tradidit· dico· ut sanctificaret· i· lam· iustitia bone ui te· puri· mundam· s· eam a peccatis· i· hoc lauacro· aque· sanctifica ret· in uerbo uite· i· quo datur uita· quo acce dente· ad elementum fit sacramentũ· quo sanc

Mulier el ui ri sui sub dite sint sic dño. q̃m ui r caput ẽ mu lier is· sicut xp̃s caput ẽ ecclie· ipse saluator cor pis eius· sicut ecclia subiecta est xp̃o· ita· i· mu lieres uiris suis in omn̄ bz. Viri dili gere uxores uras· sicut xp̃s dilexit eccliam et se ipm tra didit pea· ut illam sanc tificaret· mundans eam a peccatis· i· hoc lauacro aque sanctifica ret· in uerbo uite· i· quo datur uita quo acce dente ad elementum fit sacramentũ· quo sanc

catis· hoc accipit uita eternam quitq; ad hoc fecit xp̃s· ut ipse ecclesiam exhiberet· sibi· in futuro· ecclesiam glo riosam· s· in anima· i· corpore· non habentem· ruga· aut aliquid huiusmodi· sed ut sit sca· et immaculata· hoc est· ut nullum habeat peccatum· neq; rugam· i· peccatum mortale· ut nec ullum la tens· sicut ẽ· dolus· duplicitas enim ruga dicitur· et ẽ sensus· non habens· macu· i· mũdam· simplicem· ut non habens· macu· et qui pacionem bonam· munda ẽ· a macula· i· ipse ẽ tensa ad superiora· unde uestis eius· unionis tanquam nix dealbata effulsit· que significabat ec clesiam· omni macu la peccati· munda tam· que xp̃i uulnere cruce· extensione· extensa ẽ· ruga· et deliderio· ad celestia sca· aut· non habens tem· aliquid eiusmodi· i· peccatum· aliquod· per quo sit damnabilis· sed ut· quasi dico· exhiberet sibi ecclesiam· non habentem maculam neq; rugam· s· pocul talem· ut sit sca· hic per bona opa· et immaculata· in abstinentia mali· et deinceps· ut sit sca· per gratiam qua fruerentur· et unita· per cor ruptionis remotionem· sicut ergo xp̃s· fudit sanguinem ut lauaret maculam ecclesie· et extendit se in cruce ut tolleret· rugam· sic uiros· opus ẽ debent· non plaluandis uxoribz· et uerbo uite eas instruere· ut exhibeant eas· de· inde· ita· i· debent uiri diligere uxores sua· ut corpora sua· i· ipsos· q; ambo una caro· sunt· i· mulier· portio corpis uiri ẽ· i· benedi ci· ut diligant uxores· sicut corpa sua· quia

Q ui uxorem suam dilig

Q ui diligit uxorem suam· diligit· ipsum· q; uxor· corpus uiri ẽ· i· uir caput uxoris·

Nemo ꝙ. ꝗ̄li uere de
bet diligere uxorẽ
suam ut q̄ carnẽ
suã. nemo enim ũq̄
suam. odio habuit.
qua ⁊ ihc̄s macerat
carnem ñeam odit.
ſ. peccatum. quod ī
ea ē. dñi ergo ma
ulit ee sine corpore
non corpus ſ. corrup
tionel. cuius ⁊ pondꝰ
odit. ñtaq̄ nullũ
corpul. ſ. ñ corrup
tum ⁊ ee timum cor
pul uult habere. a
ergo ananiam qua
dam ⁊ labonib; ple
quitur corpus suũ
non id agit ut non
hãt corpul ſ. ut hãt.
subiugatum ⁊ pa
tum. ad opa ne cia. ne
mo odit carnem suã
dico. ſ. nutrit eam.
cibo ⁊ potu ⁊ fouet eã
indumentis. ita. et
uxorem suam non debet odio habere. ſ. fouere
q̄ caro eius ē. ⁊ de corpe eius facta. Sicut. quali
ta diligat. ⁊ nutriat ut uxorem suam. sicut ⁊
xp̄c. diligit. ⁊ nutrit. ecclam ut carnem suam
ie sensus ita debet ut facere. de uxore. que est
caro eius. q. sic ⁊ xp̄c. nutrit ecclam. ut car
nem suam cibo corpis sui. ⁊ fouet eam spũalib;
indumentis. p̄ceptoꝝ. uirtutũ. ⁊ bonoꝝ opũ.
⁊ bene xp̄c. ⁊ diligit nutrit. ecclam. ut carnem
suam. q. corpus ei ē. ⁊ hmi corpis sumus mẽ
bra. omnes fideles. et alij de carne eius. sumꝰ. ⁊
infirmi. qui ut digent sustentacõe fortib; ut ca
ri sustentantur ossib; et. alij de ossib; eius. ⁊ pfec
ti. ⁊ fortes in eius rei figura adam. qui erat
forma futuri. cum de costa sua factam mulierẽ
uidisset. ingeneli dicit. hoc ós. de ossib; meis. ⁊
caro de carne mea. sicut enim eua de adam fac
ta dicit. ita ⁊ ecclia de xp̄o. ista
tum. alij sumul ut ossa. ſ. robusti. alij. ut caro. ſ.
infirmi. ñ aũ. ex carne eius. ⁊ infirmi sumul.
alumni infirmitatis eius. quam habuit ihc̄s.

Propt̄ hoc. ostendẽ
dum. ſ. quantum di
lexit xp̄c ecclam. ⁊ ē.
scriptum ingeneli. re
linquet. xp̄c. hõ pat
rem suum matrem scꝫ

sep ſũ dilig.
Nemo enim
unquam car
nem suã odio
habuit ſ. nu
trit. et fouet
am sicut et
xp̄c ecclam
quia membra
sumus cor
pons eius.
de carne et
⁊ de ossib; ei;
Propt̄ hoc
relinquet
homo patrẽ

accipiendo. nõ ut
hoc ideo dicit. quia
xp̄c. deleritũ ⁊ re
cellerit a patre. ſ. q.
non unea forma ap
parnit. hominib;
in qua equalis ē pa
tri. ⁊ matrem suam
i. synagogam. de qua
secũm carnem ortus ē.
⁊ adherebit uxori. ſ.
i. sociabit se ecclie.
⁊ duo. ſ. xp̄c. ⁊ ecclia
erunt in carne una.
i. in una uoluntate
⁊ in una q̄ caro sunt
xp̄c ⁊ ecclia. q. quod
erat aput deum pa
trem p quem facta sũt
mul. facta ē. p carꝫ
nem participl nr̄ ut
illius capitis. corpus ēmul. utiq; ut caput ē.
habet corpus. corpus autem eius. est scā ecclia
que etiam connuncupat eius ē. cui dicat apte. uos
autem estis corpus xp̄i. ⁊ membra totus itaq; x̄p̄s
ē. caput. ⁊ corpus tanquam unitẽ ut. q. ⁊ femi
na de uiro facta ē. ⁊ ad uirum pinet. ita ⁊ xp̄c.
ut ēmul unum cum illo. caput nr̄m ee uolu
it. accipiendo carnem nr̄is. in qua moreret ē.
p nobis dormit adam ut fiat eua. moritur xp̄c
ut fiat ecclia dormienti de. fit eua de latere mo
rtuo xp̄o. lancea p cutitur latus. ut p fluant sa
cramenta. quibus formetur ecclia. reliquid er
go xp̄c. patrem. qua ut eadem dignitate appa
reat. hominib; in qua ē. caput patrẽ ⁊ faciendo.
q. hec uerba. primi hominis fuisse scꝫ ptura ge
neseos testatur. xp̄c uero meuangelio dei. ee. uer
ba declarat. dicens. Non legistis quia q̄ fecit. ab
initio mas. ⁊ fe. fecit eos. ⁊ dixit. p̄pter hoc relin
quet homo ⁊c. Vt scaal p̄ytali. sopitus. quia p̄
cessit ad eam. in qua angelice cutie. interfuit
ingressus. in scãrium dei. ut intelligeret in
nouissima. hoc eum duxisse tanquam p̄p
ham. dicere potuisse. et ut ostenderet. quid in
his uerbis quereremus. ut non coniecturis nr̄
is aliquid aliud diceremus. subdit. ⁊ expo
nit. Sacramentũ hoc magnũ ē. ⁊ ne aliquis
putaret. in uiro ee. uxorẽ. secũm utrumq; pa
talis seruil copulationẽ. copulamq; myrium
addit. ego dico in x̄o. ⁊ ecclia. secũm hoc ergo. q.
in xp̄o. ⁊ ecclia accipitur. quod dictum est. non
iam duo. ſ. una caro sunt. ⁊ quoniã sponsus.
⁊ sponsa dicuntur. sic caput. ⁊ corpus. sic ergo
dicam. caput ⁊ corpus. sic spons. ⁊ sponsa.

et matrem suã.
⁊ adherebit.
uxori sue. et
erunt duo in
carne una. sa
cramentum
hoc magnũ
ē. ego autem
dico in xp̄o
⁊ in ecclesia.

augustin super iohn.

augustin.

augustin ee. faustꝰ.

augustin in ps. c. xxx.

augustin. dei. ciui.

augustin ee manich.

augustin.

augustin.

augustin.

augustin.

augustin de doctrina xpiana

augustin. ambr.

augustin. ad ay.

unum intelligit. sit enim ex duob⁹ q̄ una q̄dā
ꝑsona. s. ex capite ⁊ corpe. ex sponso. ⁊ sponsa. q̄n̄
unitatem mutuam. ⁊ excellentem cōmendat. ỹ saluꝰ
unquꝫ loquens ait. lic̄ sponso alligauit ūi mi-
tām. ⁊ sicut sponsam ornauit me ornamento. h⁹
spūalis unitatis. sacramentum fuit illud. q̄ inge-
neli. de unione coniugij. ad literam. dē unde. ⁊
quod hic dicitur. ad literam potest accepi sic.
quasi q̄ diligit uir uxorem suam. ꝑ hoc. ⁊ ꝑ
hanc dilectionem. relinquet hō. pa. ⁊ ma. ⁊ ad-
uxo. suę. ſtā literam ad sepe fit. ⁊ erunt duo. ic. u.
ū in carnali cōmercio. s. quando sunt. miscentur
carnali unctione. hoc mo. ỹ sed ad literam de uxo
one coniugij. dicit. q̄ ē signum magne rei. s. sig-
num. ꝯiunctionis. xp̄i ⁊ ecclie. unde subdit.
sacramentum hoc. u. ē. ego dico. uxo. ⁊ ic. u.
d ugalis copula signum ē. spūalis unitatis. ⁊
ecclie. Q erītamē.
quasi. ⁊ si hoc ū solū
ad literam dē. s. ē sig-
num alterius rei. ue
rūtamē. uol singu-
li. s. unusquisq; uxo-
sed in literam dilige
uxorem suam sicut se
ipsum. sequens mo
ralitatem hy̆storie.
uxorem. non solum di
ligat. s. ꝫ etiam. time
at uirum. ⁊ subdita
sit uiro uos autē. F ilij
obedite tanquā sub
iecti parentib; uīs.
carnalib; ⁊ hoc. in do
mino. ⁊ secūm fidem
iustitiam dñi. debe
tis. hoc facere. hoc enī
iustum ē. q̄ ꝓcep̄t.
legis ē. unqua dīs. hoc
p̄cepit tradicens. ho.
pa. t. ma. tu. hono
rare patrem ē arcue
rentiam exhibere. et
necēa subministrare.
q̄ mandatū ē. ꝓmū.
inter mandata. que
ad hominem ꝓnēnta
scripta sunt. insecta
bula. dō duo nam q̄
p̄cepta caritatis. s. di
lectionis dei. ⁊ ꝓxi.
primū ꝓ primum decalogus. ad p̄
mum p̄ceptum dilec
tionis dei. tres corde ꝓnent. ⁊ tria mandata

Verūm ⁊ uos
singuli unusq;q
suam uxorē.
sicut se ipm
diligat uxor au
tem timeat uirū
F ilij obedite
parentibus
uīs. in dño.
hoc enī iustū
ē honora pa
trem tuum
⁊ matrem tu
am. quod ē
mandatum
primū in p̄
missione ut
bene sit tibi et

dēgustum

qua dīs. i. mutat ē. ad al-
terum uero p̄ceptū. s.
primum. ait. corde. uxy.
mandata. ⁊ alia tria
addūt. ꝓnenta. ⁊ in
prima. ⁊ alia. ait. ad primum. uis cera tabula
scripta erant. inter que. hoc nūto primum est.
qua sicut deus principaliter principiū ē hoīs.
sic pater secundario. cuius mandatū additur. ꝓ
missio. q̄ non ē. in alijs. unde subdit. ⁊ hoc mā
datum est. in promissione. hac. s. ut ꝓlenga bā
sit tibi. in carnalibus ⁊ spūalibꝫ. ⁊ sis longeuus.
⁊ in terra uita fundatus. sup̄ tram. uiuentiū.

Patres nolite
ad iracundiam. quia
sic legem non custodi-
ent. unde cum nemo
ag noscat. quid sit ma-
le. s. educate illos. di-
pueri sunt. ne legem
tempnant. unde sapi
na uerbor. ⁊ correp-
onem uerberū. ut ꝓ
ficiant. in reb; dñi. uo.
aut. S erui nō obe-
dite domino. ī solum
spūalibꝫ bonis. s. ⁊ etiā
carnalibꝫ. seruitus ce
pit. ex peccato. prima
cum seruitutis. causa
peccati. ē. ut homo
homini condicionali.
iuncto subderetur.
quod non fuit. nisi deo
iudicante. apud quē
non ē. iniquitas. et
nouit diuersas pe-
nas meritis distribu
ere. delinquentium.
obedite inquam. cū
timore. ⁊ cum reuerē
tia. q̄ filij faciunt. et
tremore. quod seruoꝝ
ē. ⁊ hoc. in simplicita
te cordis uīi. ut sic os
tendat. sicut sic sit.
⁊ in uoluntate nā.
ut si non posset. ut ado
mum liberi. fieri libe.
seruiatis. liberam. ꝫ.
quodammodo facit.
seruitutem. qui seruit
non timore. sub dolo. s. ꝫ fideli. dilectione. do

Patres nolite ad ira cundiam pro uocare filios uīos. sed edu cate illos in disciplina ⁊ correctione domini. S er ui obedite dn̄is carna libus. cum omni timore ⁊ tremore. in simplici tate cordis uīi. sicut x̄o. Non ad oculum seruien tes. tel. q̄si hoīb⁹

nec transeat in quit̃al-
lomnul eua cuent po
testas ut a lumplicãt obe
dire sicut obedirel. x̃.
q ipse hoc precepit ad
conseruationem hũ
litatis. obedire dico.
non seruientel ad octy.
.s. dũ in deminu quali
hominb; placentel.
.v sicut illi faciunt. ã
querunt hominb;
placere. s; ut seruus xp̃i.
cum eum xp̃o ubente
seruil. non hominil
seruil. s; xp̃o. facientel
uoluntatem dei ex ãio.
ut a s; nol dico. ãmbo
na uoluntate seruien
tel dñil uel il. sicut do
mino. i. uta ut ne co.
puteris uol seruire
deo. nõ hominibus
tantum uol dico.
Scientel quod unus
quisq; quodcumq;
bonum fecerit. hoc
capiet a dño. siue liber.
sit. siue seruus. ñ ut.
munus. recipiet seruã
quam liber. i. uol d.
facere. ut s. seruus uel
eadem. i. simulia ẽ bo
na uoluntate. temur
rentel. ut. si q̃ peccat.
non solum uerba s; i.
munal scientel. q dñs
illoy. i. ũre. nceis. i.
quia. p lonay accepto
nonẽ apud dm. dñs ip
sius iudex. caulas
discernit. non p lona
deo unqua ñ luta q̃
ñ luturunt. remanet.
illi. Decreto. post
specialia p cepta q̃b;
admonuit singulos.
oid nel. in communia
admonet omil. quasi
huc usq; uoluuy uer
bo rope. i. iam decreto.
i. deinceps. in futuro
ut reliquo tempore.
obtẽ. in fide. i. dilectione.

placentel s;
ut seruus xp̃i.
facientel uo
luntatem di.
ex animo cũ
bona uolun
tate seruien
tel sicut do
mino et nõ
hominibus.
Scientel q̃m
unusquisq;
quodcumq;
fecerit. bonũ.
hoc capiet.
a dño. siue
seruus. siue
liber. et uol
dñs eadem
facere illis
remittentel
minas scien
tel qa et
illorum et
ũr. dñs est
nceis. i. p
lonarũ ac

confortamini. cont
bellum diaboli. in
dño. i. in auxilio dñi
in potentia uirtu
tis eius. qua ipse dat
potentem uirtutem
pugnare uolentib;
iusq; q̃ tradebat. o
fortes. Induite uos
armatura dei. i. ui
rtutel. ut possitis sta
re firmi aduersus
insidias diaboli. q
ex occulto molitur
mala. i. nece. ẽ. ut
stetis. q̃n ẽ nob col
luctatio. quasi ma
num. ẽ bellum. i. de
ppe nonẽ. aduersus
carnem. i. sanguinẽ.
tantum. i. non con
tra hominel qui u
sibilel. i. fragilel sit.
uel contra uitia am
que sunt. ex carne
i. sanguine. s; aduersus
principel. i. demones
qui principantur
alicui. i. potestatel. i. ce
ci. quercum lupho
possiunt. qualiter
sunt. certum ẽ eum.
qua grecia famulis
dei. auctore diabolo
irrogantur. siue ple.
sue per ministros su
os. cuius altercatio q̃n
dil ẽ. dico. quod col
luctatio ẽ uob aduersus
demonel qui uitia q;
timendi sunt. quia
mundanol regunt.
unde exponendo q̃d
dyerat. subdit. s. ad
uersus rectorel. mũ
di. i. aduersus diabo
lum. i. angelos eius
quos rectores mundi
dicit. q. ipsi. regũt di
lectores mundi. ñ ut
regẽ mundum qui
coinquat. grecis. i. ter
ra. mundum peccato
rel. ducat. de quo alibi.

ceptio nonẽ
apud deum
Deceteros cõ
confortamini
in dño. et in
potentia ur
tutis eius. in
duite uos ar
matura dei.
ut possitis
stare aduer
sus insidias
diaboli. q
non est uob
colluctatio ad
uersus car
nem. i. sangui
nem. s; aduer
sus princip
el et potesta
tel aduersus
mundi rec
tores tenebra
rum. harũ.
cc spualia
nequitie i
celestibus;

dumo.

dumbo.

dymo.

dymo.

augustī.

augustinus. augustinus. augustinus

dcubapt̄s.

ag. implo.

xxxvj.

ꝛmundus eum non cognouit talem mundū illi regē cōtrquo habemus ꝑpetual munitas. qꝛquod patimur hominel importunos. illi facunt uestigant eum inflammātes. ꝛtanquam uasa sua mouent ꝛuelut organa tangunt. cc. eccl habemus occultam luctam. adquam nos armat apte. ꝛnisi putaret. demones hunc uisibilem mundum regere subdit. quid mundi nomine intellegit. s. tenebrarum rectores. ꝛpeccatoꝝ. hanc. s. tam malarum rectorel. sunt eoꝝ. quos precipitat in tenebrosa opa. quasi non dominantur demonel mundo qui constat excelo ꝛtra s. peccatoꝝ. ꝛadhuc specialius determinat. s. cc. spualia. nequitie. ꝛ. cc. spualel. ꝛnequam. hostel quasi tamen dicti sunt. hostel contra quos bellum habemus. quasi spualel. ꝛinuisibiles sunt. ac qꝛ nequam ꝛnon ꝑpatua. repugnāt. nobcum. s. inceleſtib;. ꝛ pro inceleſtib;. s. pro celeſti. hoc datate tollenda. vel celeſtia dicit inuisibel unqub; pugnam patiū demoniū ꝛc. lucra ē. nobis contra. nequam spē. quoꝝ certamen ꝛpatimur. inceleſtib;. ꝛ. inuisibilib;. vel celeſtia dicit hunc aerem caliginosum ꝛ ē sensus ē. nobis col cc. spꝰ nequi ꝛ. cc. spm nequam. qui spē nequam sunt. i. celeſ. ꝛ. in hoc inferiori aere. unde dicuntur. auel celi. ad uersus talel ꝛ nobis ē. lucta qui sunt. rectorel tenebrarum quia quomodo eccl quibus sunt. ꝑpē gubernat ꝛregit. sic eos qui tenebre sunt. ad omne malum diabol. precipitat ꝛ instigat. hoc ergo nos hortatur. apte. ut non cc. hominem malum immo ꝑ illo. s. cc. diabolum. quecum illo opatur. ꝛ in illo oremus. ꝛ quecquid possumus faciamus. ut diabolus expellatur ꝛ angeli eius. ꝛ homines liberentur. ipsi enim demonel. qui equitel pugnant. ut equus homines; equites ergo occidamus ꝛ equos possideamus ergo bellum gerimus aduersus rectorel tenebrarum ꝛ infidelium. hoc unum prelium ē. alterum autem cuꝝ in seipso ē. ꝛ hoc ꝙ uel bellum ē. ꝛ molestus. in quo quisq; uelit gratere. illos quos non uidet. inimicos. ꝛ principel mundi continuo superabit. ꝛ illos. in certamus. qui sunt principes malicie. ꝛ quoꝝ instinctu. iuga carnis contra nos seruiunt. tunc facile superare poterimus. omnes ministros illorum superato eorum principe. exercitus facile fugabit. sicut ꝛ libro iudith. ostenditur. ꝛ narratur quod obseruine. principe malicie. inter empta. multitudo. exercituum. in fuga uersa. ꝛ audacia facile ē superata. ut autem. ꝛ sicut uale.

spūalis armatura. quam describit apte assumenda ē. unde subdit.

Propterea accipite armaturam dei. ut possitis resistere in die mala et omnib; perfecti stare. State ḡ succincti lūbos uōs in ueritate et induti loricam iustitie et calciati pedes in preparatione euangelij pacis. In omnibus sumentes scutum fidei in quo possitis omnia tela nequissimi ignea extinguere.

Propterea ꝛc. qꝛ. qꝛ tales hostes habemus. ꝛ de tanta re. ꝑpterea accipite. contra eccl. armaturam dei. ꝛ quā deus suos armat. ideo accipite. ut possitis resistere. malis. ꝛ spualibus. nequicie. unde malo. ꝛ in hac uita. ū ē temptatio. aliter ꝑ. non possetis. resistere. nisi habita armatura uirtutum. et ut ꝑfecti. uirtutib; possitis. stare in omnib;. s. ꝑ sperel. uel aduersis. ꝛ qua armatura dei. necia est. stare ergo uirtutes. quoniam. ꝙ uocamus. succincti lumbos uōs. ꝛ carnales. ꝛ cupiscentias. cingulo castitatis frenantes. ꝛ hoc nonsimulatione. ꝛ. s. in ueritate. ut uere ꝑ tes xpm. luxuriam refrenetis. que ulumbis maxime. uigeret. uel in carnate. hoc facite. ꝛ per carnē. ꝛ est ore. induta lorica iustitie. ꝛ. iustitia sit uobis lorica cuiq; seruis faciendo. ne pateat. locus hosti. ꝛ est ote calciata pedes. ꝛ affectiones. uē sint. munite uirtutib; ne aut ceci ꝑ pungamur. ꝛ hoc in preparatione euangelij. i. in ea ſtil. parati. ad predicandum euangelium. uel ad complendum precepta euangelij. dico pacis. s. quod nuntiat pacem. s. inter deum

ꝛhominel calcamenta hec uirtutū debet
habere predicator ne ille qui ꝑdicat pede ꝙ
alīum tangat ꝛ p terrenul facat. hāc signu
ficatione marcus dicit aplē. l andalijl. uel slo
leul calcaay. ut. l. neq; pelsit tenus. nec uid
aduerram ꝛ nec occultetur. euangelium nec
terrenl commodis uirtutur. uos dico. ꝙ
omnibꝫ. prelijl. sūm entel scutum fidei ꝛ si
cam rerum quas non uidemul que ꝯcipit
mucronum tela. ꝛ repellit tanquam scutum
fidel enim scutum est. subquo ustucia q̄n
terioꝛa tūlligi. ñ sinit tuta. ē. sicut sub mu
nimine. omnium uirtutum q̄ prendunt
ante omnia arma quod prius impugnat.
diabolul. unde prima pelit campum du
bia subsorte duelli pugnatur fides. hanc g
sumite. ut scutū. quo possitis extingue.
omia tela ꝛ asslule.

Ut galeam salutal assu
mite. ꝛ gla
dium sp̄s
quod est.
uerbū dei.
per omnē
oꝛationem
ꝛ obsecra
onem oran
tes. omnī tē
pore. in spū
ꝛ in ipso u
gilantes in
omni instā
cia. ꝛ obsecra
tione. pom
nibus scīs

galeam salutis. spelupie salutis.
galeam tel. galea
est salul ētna. cuius
memoria ꝛ spel ñ
tem obuoluit. ne de
ficiat. ꝛ talibꝫ armis
splendidis. s. ꝛ spūa
libus ꝛ insuperabi
libus. armata hosti
non cedius adipsū
uero hostem feriendū
ꝛ fugandum. assu
mite. etiam gladiū
spē. ꝛ quem dat. spūs
scīs. quod ē uerbum
dei. est enim uerbū
dei gladiul. bis acue
docenl. de tempora
libus ꝛ de eternis. il
loꝝ consolatione
muneri. istorum p
fectionem. unde uo. t.
p mittenl. quod eñ
temporaliter nobis
missum ē. ad una
partem gladij. quod
uero ilempiterñ
ad alteram partem
gladij. pruiet. nam
ideo duo testamēta
dicuntur. q̄ uetul terrena. p mittit. no

et prome. uū etna. de hoc gla
dio dūl art. slon ue
nu mittere pacem
s. gladium. iste gladiul uere aduersul ē. q
ejum. quem ferre armū do duxit. ꝛ q̄ hec ar
matura non ē. nisi agīa. subdit. pomne.
ꝛ cetera. quasi stare. in bello. ꝛ in eo. stul. oīa
tel. pomnem oꝛationem. ꝛ obsecrationem.
ꝛ pomnia. que oꝛanda sunt. sine ad uersatri
one. ꝛ poīa q̄ ai aduersatioe pendas oīatel dico
ñ oꝛatie. s. omni tempe. ꝛ ñ uerboꝝ. s. ispū
oīat qui munda cōscaet [illegible] tria
ta ꝛ integra fide oīat. incarne enim oīat.
qui pollutamente precatur uerum pecca
turl. non caluit subrepatioe. s. de ꝓpositio
nu plo. spū sūs. ugilantel. ꝛ sollicau. ꝛ ñ
remisse. s. omnīu instantia. ut. l. omnibꝫ
uirtutibꝫ instent. ꝛ sūs ugilantel. in obse
cratione. facta poīb
sās ꝛp me. s. ꝛ det
ur. ad eo sermo que
tribulatio. non ob
stundat. detur mḡ
in aperione oul mei. ꝛ
uerbi mei. ꝛ ut apte
possim reserare mul
terium euangelij.
ꝛ secreta incarna
tionis ꝛ passionis.
ne pressura tribula
tionum. ipsa form
dine animen doctine
obtundat. ita. ut cū
fiducia. s. libere. abs
q̄ impedimento pos
sim. notum facere illd.
mysterium euangly
ꝓquo. misterio cūa
gelij. fungor legatu
one. nunc tome eñā
potius. incathena
q̄ nec p cathenl. ꝛ
celso. allegatione.
dico possim confi
denna. notum face
euangelīū. ꝛ ita. cū
fiducia. ut in ipso.
euangelio. predicando. audeam loqui. ꝛ
ter mala omnia. q̄ ut oportet. me loqui.
ꝛ ne auditis tribulationibꝫ mouerentur.
dicat. n. nam omnia eul. notificare sub
denl.

Ut autē uos
sciatis. ea. que
circa me sunt. hoc dicit q̄ multe ecclesie

Ut dicatur in
sermo unap
tione oris mei
cum fiducia
notum face
mysterium
euangelij.
ꝓquo legatu
one fungor
in cathena
ut in ipso
audeam pro
ut oportet.
me loqui.

dämbr.

dämbr.

dämbr.

dämbr.

dägde
ornatu
armi.

dägs

dägs

dägs

dägs.
ipso.
firr.

tribulationel. q̄ q̄i
eum circundabant.
y el ideo dicat. circa
quaintrioza non
tangebant. ut in q̄
illa scaral. ꝛ quid a
gam. i. quam constās
sim inter illa. oīa
nota facat uobis ꝛ
caul fr̄e mḡ. in fide.
kr̄o. ut libenter. et
bene audiant. uer
batica. hunc com
mendat unde etiam
subdit. ꝛ fide ut mi
nister in dño. i. ihs
quelunt dn̄i. ideo
audire eum. quem
misi aduol in hoc ip
sum. i. ꝓpter hoc ip
sum. ut cognoscaul
p eum que circa nos
sunt. ꝛ consoletur cor
da uīa. ut predicta
sicut docui fiant.

Pax frib; ꝛ caritas
cum fide. pacem op
tat el. que ē ianua di
lectionis. qua p pa
cem manebunt in ca
ritate. que ē. in fide.
ꝛ hoc a deo patre nr̄o.
do. i. x̄e. gratia. sit uo
bis cum omnib; ꝛ oīb;
qui diligunt dn̄m
nr̄m ihm xp̄m. dili
gūt dico. i. incorrup
tione. i. in integrita
te fidei. ad similitu
dinem sponse. que
non admittat corru
ptorem. vel grā. sit
uobis. i. in corruptōe.
i. in uita etna. cum
i. ꝛ omnib; qui dili
gunt dn̄m nr̄m ihm
xp̄m.

Philippenses sunt.
macedones. hi. accep
to uerbo ūitatis. ꝓ
fecerunt. in fide nec
recepunt. falsos apl̄os
hoc apl̄s. collaudat.
scribens eis aroma.

scatis que
circa me sē.
quid agam.
omnia uob
nota facet
tricus kr̄s
fr̄x. et fidelis
minister. in
dn̄o. quem
misi aduos
in hoc ip̄m.
ut cognosca
tis que cir
ca nos sunt.
et consoletur
corda uīa
Pax frib; et
caritas cum
fide ádeo.
patre nr̄o.
ꝛ dn̄o ihu
xp̄o. gratia
cum omnib;
qui dilige.
dn̄m nr̄m.
xp̄m ihm in
corrupt̄oē
am.

decaptete. pepafroditum,

Epaphroditus.
anc epistolā. scr̄
bit apl̄s philippē
sib;. philippenses
autem sunt mace
dones. qui accepto
uerbo predicatio
nis. ab apl̄o firmi
in fide fuerunt.
nec pseudo apl̄os
receperunt. unde
eos. laudat apl̄s.
hi paulo pepafro
ditum. alioquam
substantiam ro
ma miserant. q̄
cum hac remisit
epl̄a. in qua cum
presens. non pot̄.
munus eos. cont
duplex. bellum. ꝛ
bulationum. ꝛ pse
udo predicatorū.
ut omnia ad ūla
xp̄o sustinerent.
ꝛ cum humilitate
sicut xp̄s. fecit. ꝛ
legalia. a pseudo.
apl̄is. numquam recipiant. hos nec se ap
stolum nominat. qua numquam de eo
munus. uel cē. eum senserant. ideo ego dig
tatem suppmit. qua de eo recte. sentiebā
nē. intentio apl̄i. in hac epl̄a. cohortari
philippenses. ad pacentiam. contra tribu
lationes. ꝛ ad constantiam. cē. pseudo p̄dica
tores. Modus talis more soluto salutationē
p̄mittit. Deinde gratias deo agit p eis. im
plorans eis maiora bona. ut in uiruitibus
crescentes. ad pfectionem puenant. deīq;
ad pacentiam tribulationum monet. exē
plo suo. ꝛ xp̄i. postea ut sibi caueant. a uerbo
rū. pseudo apl̄orum. Tandem admonitio
nem moralem. interserit. ꝛ p̄pe finem. de gra
quam sibi romam p epafroditum miserāt
gaudere se dicat. Premittens ergo salutati
onem ait. paulus. ꝛ timotheus. timotheū
apponit. qi hunc erat ad eos missur⁹. p̄

et timothe
us seruꝰ
thuxp̄i om
nibꝫ scīs in
xp̄o ihu qui
sunt philip
pis cum epis
et diaconib⁹
gratia uob
et pax a do
patre nr̄o.
et dn̄o ihuxp̄o.

in finem uite · q̄ds
ui debitur. Vt p̄fi ·
uobis · p̄ successione
usq; in diem x̄pi ihu ·
i · usq; ad cōmunem
iudicij diem. Sicut
ait · qui ita grās ago ·
et deprecor · i cōfido ·
de uobis · sicut mi
stum ē hoc sentire ·
pro mib; uobis · i ·
sicut iustum est ·
merita uelle de uob.

Aliud enī nō debuit sentire de tā bono · i
exponit causam eo quod habeam uol nō
solū · sed labyl · z in cordē · i mutuo affec
tu caritatis · qua delideret o · uol omnes eā
am mino · el in futuro · ē · locos · i · ut in fu
turo · tuos locij · gaudij mei · i · remuneratio
nis eterne ut · et hoc delideret o · dum labo
ro · et munculis meis · in defensione euan
gelij contra impugnatores · et firmatione
in firmoy · et doctrina euangelij · i · ē · sensus ·
Memor unitatis · et bonum uobis delideret o
siue · sim uiuens uel sciens uol quoq; ē · uincto
siue sim defendens euangelium · quod et
uol facias · siue defendens in firmos · et in euā
gelio · Testis enim
mihi ē dē ·
quomodo
cupiam uos
omnes in uisce
ribus ihu xpi ·
et hoc oro ·
ut caritas uā
magis ac
magis abun
det · in omni
scientia · et in
omni sensu ;
cupid tenere · non carnis affectu · z̄ xpi · a

more · et hoc ē q̄ ait · testis enī mihi ē dē · quo · au
uol · o · ē · participes gaudij mei etiā · cupio
dico · non carnali affectu · z̄ in uisceribus xpi ·
ihu · i · amore xpi · Dicit se delideranter amore
xpi · non humano · ut eos participes hāt in
domino · et hoc etiam oro · ut caritas uā · ma
gis ac magis abundet · i · et relcat · et hoc in scia
et in omni sensu · i · ut sciant in quib; dm
et primum diligere debeant · et cum sciētia
hāt sensum · i · memoriam · et ad ūsionem
omnib; rebus · et ita habundet · i · ut nō et scl
cat caritas · in scientia

Ut probeas ·
potiora · ut
sis sinceres
et sine offen
sa · in die xpi ·
repleta fruc
tu iustitie · p̄
ihm xpm in
gl̄am · et laus
dem dei ;

ut probetis · i · ut pro
bare · et discernere · sa
pias non solum que
sunt bona · et q̄ mala
sed etiam inter bona ·
que sunt potiora · ut
possis probationē · et dis
cretionem sis sinceres
et sine offensis · in
opib; corruptionis
et quantum ad pri
mum sine offensa · et
hoc · p̄ seueranter usq;
in diem x̄pi · i · usq; ad
finem uite · et quia nō
sufficit · abstinere · a
malo · nisi fiat · q̄ bo
num ē · addit · repleti ·
quasi non solum · in
tus sine malis · sed etiā
intus · repleti fructu
iustitie · i · bonis · opi
bus · que sunt fructus · iustitie · que ē habitus ·
animum replet · dico · non uiribus · nisi · sed · p̄ ihm ·
xpm · uolo dico · p̄ hoc in futuro in gl̄am et
laudem dei · i · in gl̄am etiam · inde laude
tur dñs · vel ita · repleti · quasi oro · ut habū
det · caritas uā · et sinceritas · ut p̄ hoc · sint
repleti · hic · in futuro · fructus · i · mercede
iustitie · et hoc p̄ ihm xpm · et adeo sint re
pleti · sicut · ut inglo · et laudo dei · i · ut tuos gl̄i
et laus dei · ut p̄ uobis · sed dicatur · mirabi
lis deus in scis suis ·

Sitis autē
uos uolo tris ·
qua que cau
ca me sē ma
gis adpiec

Sitis autē · hactenus · cōmunitas lo
quutus ē · ostendens
suam et illos caute
tem inde potuit ·
specialiter ea que
tollerantiam suadent · et q̄i supius dix ·
se cupere · hos fore par
ticipes gaudij sui · ō
quid p̄fert · p̄dicatō

eusl. uluimuat eis. qsi. caul. quali pro bis g̃ tal ago. ꝓtor. consi do. uol autem. o fr̃s. uolo scire. qd dix uos locos gaudij mei. hoc s. qꝫ ea que circa me sr̃t. i. gr̃ia rum undiqꝫ me circumdant sl abun dantia passionũ. ut deo act̃ circa me. qñ adulteriorũ pruguꝫt. magꝭ uenerunt ad pfectum euangelij. q̃ ad detrimentum. ut mali intenderunt. ad pfectum uenerũt. dico. tta. ut uincula mea manifesta fierẽt. in xpo. i. in tota sl uinculoꝝ aparet in xpo. qu ꝑ uincula plus annuntiatur. vel. uincula mea. i. in xpo. manifestum fierẽt. quod uincula ipsa cẽnt in xpo. i. xpo. i. qꝫ ꝑ cum uinctus cẽn in palio crimine. quia nanqꝫ patienter quelibet mala sustineo. patet. non cẽ scelus falsitatis quod mihi ul la maledicta ꝓcellat. sz quidam ueritatis ut rutem quam sustinendo. fortitudo magnificat ma nifesta fierent dico. in omni ꝓtorio. ubi maiores conueniunt. i. in cetteris omnibus locis. cum ego apls rome uinctus retrusus ẽt in carcere. in domo imperatoris. i. docẽt euangelium. i. confirmo. et rarẽt. multaqꝫ miracla patrarẽt. multi ꝓ eum crediderunt. in tantum ut domum plecutoris. ecclesiam faciat. i. redemptoris. i. tunc manifesta tum ẽ. in ꝓtorio. i. in omnibus locis. i. in patorio omnibus consulibus. i. ꝓcipibus. i. in omnibus ꝑ xpm. illum talia sustinere. ita ꝓfecerunt euangelio ea q̃ sustineo.

Et plures e fr̃ibus in dño confidentes uinculis meis abundantius sine timore audent. sine timore uerbum loquuntur. cur non potius nos. Constanter enim eius mul tos animauit. ut in timerent euangelizare

Dñm.

Jer.

Dñm.

Jer.

Et plures e fr̃ibus in dño confidentes uinculis meis abundantius sine timore uerbum

Et plures e fr̃ibus in dño confidentes uinculis meis abundantius sine timore ꝫ

alij autem. quidam diuersi a ꝑonibus qua mali sunt predicant quidem xpm. i. hoc faciunt. ꝑter inuidiam. i. contentionem. i. quia inuident mei apostolatui. gle. i. cõtendunt hre. Quidã autem. ab his diuersi. qua sunt boni. predicant xpm. i. hoc ꝑ bonam uoluntatem. s. ut alios saluent. i. ꝑ dilectione. dei. i. ꝑ primum. i. exemplo. mee. bone uoluntatis. Quidam in dño sl ab his qui i. his boni sunt. predicant xpm. i. hoc ex caritate pura ad aplm ut ui cem eius uincti suplerem. sc. ut el qui posset sum in uinculis defensione. i. ꝓ defensione. euangelij. vt. po. i. firmus. i. stabilis sum. inde eum quidam aut. ab his diuersi. qui mali. annuntiant xpm ex contentione. i. expugnato. odio. qua aliqui mecum contendebant. i. cõfutari sum. i. ne uiderentur confecti. ad dit. ñ sincere. i. ñ puro animo. s. existimãtes se suscitare pressuram uinculis meis. i. existimantes hoc. ut siquis deꝑcatione. eius ac cusem. me auctorem eius. undicent. astutia & simulatione. illi xpm annuntiabant. ut possent seductores. excitare apto. quasi auc tori. qui multos congregauerat. suo collegio. Ecce uir. spes doctor. distinguit. duas bonorũ. i. duas malor. quorũ sl annuntiat xpm. s. ñ eodem animo. mali enim ñ simplici. nec ita animo. xpm annuntiabant. boni uero puro ani mo. i. fide sincera. omnes tam euangelio. ꝓficiebant. un de. i. malos. i. oletandos dicit. subdens. Quid enim. quasi non so lum ego. i. alij ñ doc tores. laborauimus ad ꝓfectum euangelij. s.

Quid enim dum ōmodo

dix.

dix. g.

Quda excari tate scz et es qm ꝫ

ꝫ defensione. euangelij ꝓtius sum Quda ex cõtentione annuntiat ñ sincere existimãtes pssu ram suscitare uinculis meis.

sl; etiam mali ꝙ ñ bono
animo predicant sē
ad pfectum ꝛ ideo to
lerandi quid enim
refert qua intentione
predicent dum omñ
modo sue occasio
nem ꝛ̄enam. sue ꝙ
uertitatem ꝛ. uero añ
ut boni faciant xp̄i ꝛ
ueritas xp̄i non falsi
tas annunciet. ūitatem quippe annunciabat
qđa ꝛ sinō ūitatem ꝛ. nonuero animo terre
ms ꝫ cupiditatibus consulentes regnū celoꝝ
annūciabāt hūtes ꝛ. ut lingua ūitatem sl; ñ
impectore castitatem. qui sunt uales eis quos
ĩstruit. dñs unde aut que dñt facere opa eoꝝ
autem nolite facere gr occasione enim euange
lizant. que teneri ꝛ. ab hōib; cōmoda suā pecu
niaria ꝫ bonoum ꝫ laudis humane. quoñ
libet uolentes ꝛ. accapē munera non tam salu
tem eius querentes ꝛ. cui annunciant. quia cō
modum suum. qui uero audit salutem. abeo
qui non habet salutem sl; nullum credidit.
quem illi annunciat. qui annunciat. dett
mentum habebit cui annunciatur. habebit
lucrum qui enunciat euangelium. ſ. rem rec
tam sl; non recte. ꝛ ideo non est rectus. quod ā
nunciat rectum ē. sl; qui annunciat. non ē rec
tus qr̄. qui aliud querit. in ecclia. non deum qui
si deum quereret castus eet. quisquis adeo p
ter. aliquid querit. non caste dñm querit. tres
inuenimus ꝓsonas. si dñi uerba in euange
lio diligenter inuestigamus pastoris mer
cennarius furis pastor ūitate ueritatem annūciat.
aliud querens tamen ille xp̄m annūciat. ꝛ
ille fur. ꝛ latro. ūitatem negat. ꝛ rollit dili
gendus ē. ḡ pastor tollendus ē. mercennar.
cauendus ē. latro. ꝛ ō apte non prohibet. in
cennarios sl; pmittit. qui uult ales ad aliqua

Ad gin ps. c. xv.

Ad ge ub eū.

Et in hoc gaudeo. sl; ergaudebo.

Et in hoc gaudeo. nunc quod xp̄s an
nunciatur occasi
onem ñ solum pñ
tatem ꝛ. de hoc nunc
gaudeo qñtas ꝫ pdi
cat. quecunq; sit pdicantium uitam. ñ
solum nunc. sl; ꝛ post gaudebo. ſ. in futo. Vltra
supra dixit suas tribulationes ee adpfectū
euangelij. hic dicit sibi ee. ad gaudium qñ
solum alios ē pfectus. de malis meis. sl; ꝛ mihi
gaudium. hoc ē. gr aut. ꝛ in hoc gau. ſ. quod
tribulationes. sustineo pro xp̄o. sl; ꝛ gau. ō gaudo.
de malis meis. ſ. de pfectu euangelij qm de

in salut. ꝛ hoc ē. qm aut
Secundum quod hoc. ſ.
pati pro xp̄o. uel euan
gelij. ergmea pdicati
one pfectus pueniet
mihi. in futuro. in salu
tem eternam. qm illi
parant ad mortem
pueniet dico. ñ solū
meo mūto. sl; etiam
putam oratione. ꝛ
aduuante me. ora
tione ura. ꝫ plubmi
nistratione. spūs. ꝛ
p. spūm scm. qui subē
me ē. qui ruunt rum
sicut columna. fulcat.
ꝛ. auxilium. pbente
ꝛ subministrante mi
chi spūs scō. puenet mihi. dico. in salute. que
salus erit. secundum expectationem. ꝛ spē mea
ꝛ erit tanta. quanta salutem expectō. in
plenti xp̄o. ꝛ hoc fiducialiter. spero

Secundum quod hoc mihi proueniet in salutem per orationem vestram. & subministrationem. spūs ihesu xp̄i. secundum expectationem & spem meam,

Quia nullo modo confundar. sl; in omni fiducia. sicut semper & nunc magnificabitur xp̄s in corpore meo. sive per vitam. sive per mortem. mihi enim vivere xp̄s ē. & mori lucrum,

Quia nullā. statū. ſ. plus
uel ad ūlis. confun
dar. ut aliquo modo
cedam ap̄dicatione
nunullo ledar. ꝛ fi
di. qꝫ spes plus mi
nus. magna. est. uel
uera. ꝛ honesta. non
confundar. dico. sl; i
omni fiducia. que
libē semp. at tempore.
ꝛ uobis. siut ita. mihi
ē. dum minuncules.
labor. xp̄s. ꝛ fama
ꝛ gr̄a ꝫ. magnificabi
tur. apud gentes. ꝛ.
in corpore meo. qđ ta
gilus ē. magnifica
bitur dico. sive per vitam
qua michi concessa
est ap̄dicabo. sive p
mortem. qua pleue
randi mei. ꝛ peo mo
riendi formam dabo.
ꝛ ē sensus. magnifi
cabo xp̄m. viuens.
docendo. simonar.
exemplum relinquendo in q̄ recte. putam
magnificabo. quia xp̄s michi uiuere. q̄ eius
ca uiuo. ut eum magnificē. non obaliud. pmor
te. meam magnificabitur. ꝛ recte. qm moy. ē m.

per

Sēg.

lucrum. ⁊ ꝙ mortal mee. pmū ē. t pm. mou. ē. michi lucrū. q; pmortem abhis miserijs libat. ⁊ ad beatū duem cōsur. ⁊ pmorē. multos lucr. deo. Quod si. q; xp̄c. ē michi uiuere. ut eum magnificem. q; si ē. si michi ē hic fructus op̄i ⁊ tam dignus fructus de ope meo. s. magnificē xp̄m. q; pus ducat michi dat̄. uiuere in carne. huiusmodi hoc ē. tunc erce. ignoro ⁊ nesc̄o quid eligam nedum appetam. ⁊ mou. am uiuere. quasi nisi hic fructus eēt. ñ ē. dubium. quin mou eligerem. ubi xp̄m haberem pmium. ⁊ ideo nedubitem⁹ uos phylippenses mou ꝙpo. ut ta mtt. quasi merito xp̄m magnifico siue uita siue morte. q; xp̄c. m uiuere. ⁊ ē michi uita. hic ⁊ in futuro. hic pfidem. ⁊ spē. in futuro ⁊ spēm. p hac uita mortale corpus tra dat. ut ꝙ plium immortale. uectium recipiat. unde subdit. ⁊ mo. p xp̄i ē michi lucrum. q; si. q; xp̄c ē michi uita hic. ⁊ in futuro. q; unq; ē pbona opa. quod. s. si. siuiuere. ⁊ bene opari in carne. quod mirum uidet̄. cum in carne non habitet. nisi peccatum ē michi hic fructus op⁹. ⁊ ē michi tam fructuosum op⁹. p quod. s. xp̄c. sit michi uita. hic. ⁊ in futuro. ⁊c. ig. quid eligam. s. am uiuere.

Quod siuiuere in carne. hic michi fructuosum est. et quid eligā ignoro.

Coarto autē ex duobus. desiderium habēs dissolui. ⁊ cū xp̄o ē. multo magis melius. p manere autē in carne necessarium est propter uos;

Coarto autē cum ut aut. q; nō solum ignoro quid eligam de duobus. s. etiam coarto ex duobus. uel ita iunge. ignoro. q; coarto ex duobus. ex desiderio dissoluendi. ⁊ necessitate manendi. non enim ita distinguendum ē. ut dicatur. coarto. ⁊ postea sequatur. ex duobus. deliciū hūs. s. dissoluendi. in carne manendi. qđ exposito textu sermo mꝰ diuidicat. q; in se quitur dissolui. ⁊ ē. cum xp̄o. multo melius ē. apparet enim q; ei. q; optimum ē dicere se habe concupiscentiā. ut ei ex duobus com

pellatur. alterius tamū habeat. concupiscē tiam alterius necessitatem sic q; distinguendū ē. coartat. t̄ pellor. ex duobus. Deinde sequit. ego dico. desi. t̄ concupiscentia. habet illos. ab his. miseriis. quibus quasi compedibus uinctus sum. ⁊ cum xp̄o ē. prelemalitter. ⁊ quasi ire recusat. quare. humana res. potius habeat. concupiscentiam subdit. qua multo magis. melius ē. quantum ad me. ⁊ quasi uerum dicētur. cur ergo ex duobus cōpellentis. subdit. q; est. manendi. necessitas dicens. pmanere aut. in carne necessarium ē. propter uos. non propter me. quasi illud melius. ē michi hoc est necessarium uobis. ideo illud eligo. hoc ē. recuso. Sī quidā homines imperfecti. qui cum patientia mouuntur. ⁊ sunt quidam perfecti qui cum patientia uiuunt. qui adhuc delectant istam uitam. cum illi uenerit. diem mortis patienter tollerat. mortem luctatur. ad uersum se. ut sequatur uoluntatem dei. ⁊ hoc pocul agat animo. q; elegit ds. ⁊ q; elegit. uoluntas humana ⁊ ex desiderio. uite presentis. sit lucta cum morte. ⁊ ad hibet patientiam. ⁊ fortitudinem. ut equo animo moriatur. iste patienter. moritur. qui uero desiderat. sicut apl̄s. dissolui. ⁊ ē cum xp̄o. non patienter moritur. s; patienter. uiuit. delectabiliter. moritur. uide apl̄m patienter uiuentem. ⁊ cum patientia. hic non amare uitam. s; tollere. unde ait. dis. ⁊ ē. cum xp̄o. multo mag. m. e. Tedium enim illi erat. manere in carne. ⁊ ex duobus patiebatur. angorem alterum optimum ducebat. unde passionū appropinquans. uehementer. exultabat. gloriabatur. dicens. bonum certamen certa. de reliquo reposita ē michi. ⁊c. Vel ita pot̄. distingue. coarto enim. desi. ha. c. d. quare q; dis. ⁊ ei xp̄o. ē. mul. ma. m. e. s; pmanere in car. ne. ē. xp̄i uol.

Et hoc confidens scio q; manebo et pmanebo omnibus uobis ad pfectum uram ⁊ gaudium fidei. ut gula

Et ego confidens in hoc. s. quod necessitas. ē. me manere. xp̄i uoluntas. scio q; manebo. ⁊c. ecce iacens melius. ē dissolui. ⁊ ē. cum xp̄o. s; necessitas ē ut maneret. in carne. xp̄i institutione credentium. ⁊ pfectum fidelium. no quod sibi melius ē. elegit. s. q; multis expedit. ostendens. q; ei affectū habeat. circa eos. hoc secutus. ⁊ q; placet ei qđ

dig. ii.

dig. ii.

dig. iii.

dig. iii. si

ep. to.

dig. de de cima.

dig. in p. pr. in.

Ambr.

Ambr.

pcauratem quam
antepoſuit vt ita
et ego ſcio. non du
bie. ſ. confi. uim ma
dei. hoc. l. qz mane.
ꝛ non patum quod.
ſ. du. pmanebo oib;
uobis. maiorib; ꝛ
minoribꝫ. ſ. adpfec
tum utrũ. ut creſca
tis pbona ꝛ. adga
udium fidei. ut ſit. deſide uã gaudeam.
uel ut uos. deſide uã gaudeatis proficẽ
tes. quod nõ. niſi uẽ. munda conſcien
tia. ꝛ ita gaudeatis ut pficiatis. ut gula
tio uã. abunder in xpo ihu. qu beneficẽ
uobis. qui me uobis. in columen reddidit.
ꝛ liberatum. auncubis. i. ut abundanter.
agatis gratiaſ xpo cum gaudio. inme. ꝛ p
me. ſeruato. uobis. ſ. p meum aduentum.
iterum futurum. ad uos confirmandos
uenientem utiqz ad uos. ſi tantum modo

Tantũ dig
ne euange
lio xpi con
uerſamini.
Vt ſine cum
uenero ꝛ u
dero uos. ſiue
abſens
audiam de
uobis quia
ſtatis in uno
ſpũ unam
mes collabo
rantes fidei
euangelio. ꝛ
in nullo terre

conuſamini digne
euangelio xpi. i.
diſcaplina domini
ca. qz ſecũm mutum
uriñ. dabitur in mu
ta. ad opus uriñ. uita
digne. ut ſiue ad eũ.
ꝛ uidero uos. ſiue. ã
ſentiã. audiã.
de uobis. hoc. ſ. qz ſta
tis. in fide ꝛ deuotiõe.
ẽe. ad ſalutẽ uos. ꝛ hoc i
uno ſpũ ſcõ. cui non
habet contrauul ſpẽ.
ꝛ ſicut ipſe unus eſt.
ita. uos unanimes
ẽe debetis. uñ ſubd.
uos dico. unanimes
uoluntate. ꝛ collabo
rantes. actu fidei.
euangelij. ꝛ totis u
ribꝫ laborantes. ad i
plenda ea que fides
exigit. omnes enim
pugna unanimit.
aggreſſa. uictoriã
parit. et poſt hoc
in nullo. periculo ter
reamini. ab aduer
ſantes. qui uobis terrẽt
paſſa. que ẽ illis ca
ꝑditionis. ẽne. uob

autem cauſa ſalutis ẽne
ꝛ hoc. quod patimi
ni. non a uobis ẽ. ſ.
a deo. qz p mẽto xpi.
qui pati obediuit. h
uobis alias gratias.
data ẽ uobis. unde
ſubdit. Quia uob.
donatum ẽ. quaſi p
mium. pro xpo. quem
diligatis. quid. hoc
ſ. non ſolum ut meũ.
credatis. ſ. etiam. ut
pro illo patiamini. ũ
maiori gla ẽt. utrũqz
ergo a deo grãm. p
tinet. ꝛ fides credẽ
tium. ꝛ toleãtia
patientiũ. qui utrũqz
horũ ẽe. donatum.
uos dico. habentes.
idẽ certamen. cui
hoſtes. quales ꝛ uidi
ſtis in me. dum apud
uos preſens fui. qui
liberatus ſum nud.
p mulierem. phytonis
ſa. a qua ſpũ malig
num. eiciebã. que
magnum. quęſtum
prestabat dñis ſuis.
ꝛ quales. nunc audi
ſtis. de me. dum ablẽ.
ſum uobis. qui dicerer.
non horter uos. a dd
quod ipſe horteamur
ſ. quod in me impleo.
Si qua g. apud uos.
ifert. quaſi ꝛ qz pati
ẽ. do num dei. ꝛ qz
patior. ꝛ qz utrũqz ẽ.
ut ſupradictum ẽ.
g quia me iam feciſti
gaudere de communi
one uã in euangeli
o. xpi. ꝛ implere gau
dium meum. addita
ſuſtinentia tribu
lationum ꝛ ceteris.
que ſecuntur. ꝛ hoc
ẽ quod ait. ſi ergo
conſolatio. ẽ uobis
in xpo. ꝛ ſi ulla ſhabe
re conſolationẽ.

num ab ad
uerſantibus. ẽ
illis causa
ꝑditionis uo
bis autem ſa
lutis. ꝛ hoc a
deo. Quia
uobis don
atum eſt p
xpo. ꝛ non ſo
lum ut in eũ
credatis ſed
ut etiam p
ullo patiami
ni. idem. cer
tamen habẽ
tes. ꝛ quale
ꝛ uidiſtis in
me. ꝛ nunc
audiſtis de
me. Si qua
ergo conſo
latio in xpo
ſi quod ſola
cium caritatis. ſi qua ſo
cietas ſpũ et

pen

sef.

urrebxpi. i. urremissionem peccatoꝝ. uel aliꝰ dom. ut si consolatu me uultis. si quod solatium caritatis. ẽ uobiꝭ. i. si uultis ut caritaꝭ eccle siarum que orant et bona agunt pfectib⁹ sit uobiꝭ solatium. i. confortatio ma duer sitatibꝫ urīs. i. quasi qua socictatis spẽ. s. ẽ. i. si uultis habere un ionem quam facit spẽ. sẽ. mo mnibꝫ fidelibꝫ. ꝓpter hanc soc tatem. illu mquos ꝑ mittit. uenit spẽ ses. linguꝫ omniū gen tium. sunt locuti. i. si qua ulcera misera tionis sunt uob. i. si piꝰ affectuꝰ ẽ mi uob. de quo pceder. mise ratio. impletc gaudiū meum. gaudiuꝫ siꝫ quidem de fide uīa. i. impletc gaudium ut constanter patiamini. uel secm aliam lectiõ. si quā ergo. exhortatio ẽ in xpo. i. si uerta ẽ. exor tatio spei. in xpo. apud uos quando mucem consolamur. i. si quod so. ca. cõmunionis ẽ uobiꝭ. i. si qua societas. spūs. ẽ uobiꝭ. ꝓ quā unguimur. in uno nono corpe. i. si qua sunt ulcera mũe. i. affectuꝰ pietatiꝭ ergame. i. si mamino uīo sum. sicut uoluimeo impletc gaudium meū. tunc illa uere sunt. si hoc sit. hec que supra enumerat. tunc uera ꝑban da significat. iusta. que subter manda sunt seruata in quibꝫ. ꝫ uidentur. ꝑbari. sinõ sit. quod subdit. s. si impleant gaudium. i. ser uum. impletc gaudiū dico. i. aut non modo patiamini. s. ut idem sapiatiꝭ. non diuersa infidẽ habentes. eandem caritatem ad õs. una nimes. unus uoluntatis. id ipsum sentientes ut mala cuiuslꝫ sint omnium.

Nichil agẽ tes. ꝓ contentionem. ut aliuꝭ alium extendat. ꝓponit. nota. quos dam contentiosos fu isse inter eos. uel ni chil. ꝓ contem. ut. i. si bona dicit. non con tentiosis uerbiꝭ loq tur. i. nichil agentes. ꝓ inanem gla. i. ꝑt

Nichil ꝓ con tentionẽ. neq; inanem glo riam. s. in hu militate su

fama sancti que iam est. sicut constringit ut si hec non audito dicerit. nec impredic tis probari uideant. ut qua nullis. uo luit. se improbato uidei. ista quoq; ser uent. ut perfecti sit. sine dubio enumerat aliquꝰ inter eos. dis sentientes. inquieti manuꝫ glorie. causa contendentes. pacẽ ecclie. turbantes.

perfectos sibi ipsos arbitrantes. hoc sentite in uobis. qd et in xpo ihu.

Sed. s. in humilitate. inuicem degentes. ut deuoti ut humilia sentiant. i. sint arbitrantes. i. iudicent ordinis sui. diuidicantes. alios sibi ẽ. superiores. i. digniores apud dñm. hoc. inuicem. alter. s. alterum. reputet dignioꝛem. in hoc ita de bemus estimemus. ut nos estimare. fingamus. fuere estimemus posse ẽ. aliquid occultum malo. quo nobis sup ioꝛ sit etiam si bonum quo nos. quo illo uidemur. superioꝛes. ẽ. si sit occultum. non que sua. hec do cet quomodo ut tent. i. tentionem. ri. ad ẽ glam. i. quoꝝ arbitret. alios superioꝛes. s. solidantes. sua bona. ꝫ alioꝝ. qꝝ. ut hec predicta faciant. si sunt solidantes. singuli. qꝝ sua sc. bona. et bona. s. ea. qꝝ alioꝝ sc. si la. ꝑdicta possunt. illi facẽ. quia non sua. sed attendit. s. que aliorꝝ. ut xp. qꝝ pauli. tãta fuit

Ad in eodem.

neq; ullare. officio sui. illud obsequium fac. i. bent impendi. ꝫ cogi tanꝫ quia ꝓbat. fuit dns. ut admonet subd.

Hoc sentite. qd. ad patientiã. et humi litatẽ uoluit uti. ut quasi qui alioꝝ. ꝫ sua curet. et seruet. exem plum ꝑ assumit. hoc sentite. i. debetis. sentire. in uob. ut ex pto cognoscatur ẽ. in uobiꝭ. qd. in ihu. fuit ut sic. ꝫ at tendit. qꝝ sua. s. ꝫ sua. i. eo qꝝ carne. assumpsit. et sine. pecco ẽ. et. peccata mea. sed ceptra. et nola deus ut mandet mucem oneta mea portam. Qui cum forma. ꝛc. hic ostendit

Ad idem.

Ad questionem lyra. nis.

Qui cum in forma dei esset non rapinã arbitratus ẽ esse se eqlem deo. s. semet ipsum exinanuit formã

dig.

dig.

dig. in ps. cxxxvi.

dig.

dig. in sermone quodam.

dig. ad mgrim.

unquoq; xpiñ unitatẽ debeamus. l. in hu
militate. l. antequm.
humiliauerit. ostendat. primitur alta despo.
ut hiis quib; locis abiectionis. non dedig
nentur humiliari. cum xpo adeo altus. tan
tum sit humiliatus. cuius altitudinem osten
dit dicens. quid cũ filio accepisti. l. eẽt. in
forma dei patris patris. i. in plena eẽntia. i. eq
litate patris. arbitratus ẽ. i. certissime. sanct
le eẽt. equalem deo. patri. non faciens. rapinã
. i. non usurpando. q; filius eẽt. ut diabolus
fecit. i. primus homo. l. xpc. non usurpauit
equalitatem dei. q; uere erat equalis patri
tatem una erat equalitate. unqua natus e
rat. erat enim xpo equalis. patri natus non
erat illa rapina. qua natura erat equal. q;
hoc erat natus ut eẽt. equal illa a quo genit
ẽ. ut non ẽ. ar. se equa deo secũm humanita
tem. l. q; eẽt facẽ rapi. i. ũ sibi ꝓsumẽ. l. se
met ipsum. ostensa altitudine. subdit de
humilitate. qui equal erat deo pat. l. q; in
erat in forma patris manens. unq; q; erat.
exinanuit. semet ipm. quoniã. non subam
euacuauit. non formam dei mutãt. fo. l. ac.
ã formã di amittẽs. forma dei accessit. non
forma dei discessit. exinanisse. se. g; ẽ. abn
uisibilitatis siue magnitudine. se uisibilem
demonstrasse. p formam serui suscepisse. q;
enim dignitate se exinanit. dum formam serui
sibi unuit forma dei. i. ne putaret forma
serui. in eo. l. xpo. fieri immortalem ad art.
factus. ẽ. secũm formam serui. quem erat in fac
tus. secũm formam dei. factus inquam. in
simi. ho. i. passibilis. i. mortalis. ut alius ho
mines. phoc ergo quod homo factus ẽ. in
similitudine hominum se exinanuit. ipe
ẽ xpc. i. factor. i. factus. vide factorem om̃a
p ipm fac. g; vide fac
tum In similitudi
ho. fac. videam; g; xpm
ihm. i. dñm hominem.
i. factorem rerũ. i. fac
tum unreb; i. creatorẽ
hominis. i. creatum
hominem. ds xpc. eq;
ẽ patri. tantus ẽ. q;
tus ille. talis ẽ. q; il
le. hoc ẽ quod ille. ã
hic ẽ. qui ille. q; ille. pat. hic filius. l. hoc ẽ.
q; ille. q; ille ẽ. ds. i. ille. ille omps. i. ille. ille
immutabilis. i. ille. ideo non rapina erat
equalis deo. q; natura erat. licẽ. natus. i. sẽp
natus. i. natus. i. semp natus. i. licẽ semper

Inſimilitudinem hominum factus. & habitu inuentus ut ho.

natus. i. ita semp eq̃lis non utiq; ineq̃lem ge
nuit. uel equalitatẽ. i. nato ad dicit. l. gignẽ
do eam dedit qua equalem non unpaut ge
nuit non ingitur unmerito. scriptura utiq;
dicit. l. i. equalem patri. filium. i. patrem ma
iorem filio illud. ꝓpter formam dei. hoc. ꝓpter
formam serui. ꝓpter quam non tantũ. patre
l. etiam seipo. et spũ scõ. minor factus ẽ. i. et
am minoratus ẽ. paulo minus ab angelis ergo
et homo factus ẽ. i. pmanens deus. homo eũ
assumpsit ẽ. adeo. ut un homine. consump
tus ẽ. deus. ideo ualde rationabiliter. i. patre
minor est homo xpc. i. patri. equalem idem ꝑ
se dicit xpc. xpc enim dei filius. i. ds ẽ. i. homo ds.
ab eterno. homo in tpe. deus. i. qd dei uerbum
homo. q; unitate plone accessit uerbo aiã
tionalis. i. caro. cum enim ẽt. unicus dei fi
lius. non gnã. l. natura. ut ẽt. etiam plenus
gratia factus ẽ. i. homunl filius. un; dei filꝰ.
idemq; filius hominl. ñ duo filii dei ds. i. ho
l. unus dei filius. ds sine uicio homo actu
uicio sicut enim non augetur numerus ꝑ
sonarum. ẽ caro accedit. anime ut sit unus
xpc. legitur. itaq; deus hõ. ut intelligamus.
huius plone singularitatem. non ut suspi
cemur. in carnem mutatam. duuitatem.
non enim illa suscepione alterum eor ĩ alte
rum conuersum. i. mutatum ẽ. nec duum
tas. quippe. in creaturam mutata ẽ. ut de
sisteret. esse duunitas. nec creatura in du
nitatem mutata ẽ. ut desisteret. ẽ natura
i. habitu. qui factus ẽ. in similitudinem hoi
um. i. etiam sue. habitu. i. sua conuersatio
ne. inuentus ẽ. aliqu uolentes experiri. ut ali
homo. q; bibit. comedit. sedit. i. cetera hu
iusmodi. ytra habitus in arte dicat. que ut
habeatur. accedit uerumtamen hoc inter ẽ.
q; quedam enim que accedunt ut habitũ
faciant non mutantur. l. ipa mutat. in se in
tegra. i. inconcussa manentia. sicut sapiẽtia
accedens homini. non ipsa mutatur. l. ho
minem. mutat. quem de stulto sapientem fa
cit quedam uero sic accedunt. ut mutent. i.
mutentur. ut cibi quamittens spem suam
uicorpus uirtutẽ. i. qualitatẽ. atq; langorem in robur.
atq; ualetudinem commutat. Tercium genus ẽ ea
ea que accedunt. nec mutant ea quib; accedit
nec abeuntia ipsa mutantur. sic anulus positus
in digito. quod genus tantissime reperitur.
q;rtum genus ẽ. ea ea q; accedunt. mutantur.
non alia natura l. quodammodo formantur
i. habitum spem. i. formam. accipiunt ut ẽ uestis
que delecta. atq; deposita. non habet eam for
mam. q; sumit. indita. i. ducta. eũ membris.

accepit formā quam non habebat creata. q̄ gen̄
o grauit hue patrē D ns̄ filius semet ipm̄. ex
namū si formam suam. mutan l. si, formā serui
accipiens neq; ūlus aut ūlimutatus in hom
nem. amissa. in commutabili stabilitate. q̄ in si
ho. fac. ē ipse sil suceptor uerum hominem susci
pientem hic enim simultudo ūtatem exprimit.
q̄ha i. ē. ut homo. i. habendo hominem. inuent̄
est. ut homo est quibz in homine appareat. q̄ dic̄
ut homo tale ē. quale. illud. q̄si ungenti a
patre ūtatem enim exprimit. habitus autem
iste. non ē. exprimo genere. non enim manens
in se natura hominis. naturam dei mutauit.
nec ex se deo. non enim mutauit homo dū et
mutatus ē. ab illo. nec extetio. non enim sic as
sumptus ē. homo. ut nec ipse mutaret dū nec
ab illo mutaretur. l, potius ex quarto. sic enim
assumptus ē. ut cōmutaretur. ne stabiliter
excellentius. natq; nunctius quam uestis est
ab homine. induitur. nomine ergo habitus.
sed si significant. q̄ liter dicit. in si. ho. fa. q̄n
in figuratione in hominem. l, habitu factus
est. cum in dutus ē homine. quem sibi uniens.
quodam in atq; formam sue mortalitatis. cōm
tatq; locaret. nō ergo oportet intelligi muta
tum ē. uerbum in suceptione hominis. sic ē nec
membra uestem duta mutantur. quamuis il
la suceptio inestabiliter suceptā. suceptem
copularet. habitus ergo ē. suceptio hominis
q̄i uestis que non mutat. quod uestitur. S ecdit.
ad cōmendationem maiorem humilitatis. q̄ aut.

Humiliauit semet ipm̄ factus obediens. usq; ad mortem mortem autem crucis.

Humiliauit semet ipm̄. tam alte
factus obediens. p̄ī
non solum sustinen
do iniuria. q̄ opprobria
l, etiam. usq; ad mor
tem. q̄ta humilitas
humiliauit. se ex p̄e.
usq; ad incarnatio
nem usq; ad mortali
tatē humane partus
patione. usq; ad dia
boli temptationem.
usq; ad p̄ti. irrisione
usq; ad sputa. iniu
ria. q̄ alapas. q̄ flagella usq; ad mortem. q̄ li
patibulū ē. hoc aliquid. ge genere mortis. adde
dum ē. mortem autem. non quamlibet. l, cru
cis. fecit habemus humilitatis exemplum. Su
pbie medicamentum. Quid g̃ intumescis homo.
d pelli mortem cana quid rendis. O lanie q̄ feda
quid inflaris. princeps tuus humilis ē. q̄ tu superbis.
caput ē humile. q̄ membrum superbum abscid.

Propter qđ ds exaltauit illum et donauit illi nomen quod ē super omne nomen. ut in nomine ihu omne ge nu flectatur ce lestium. q̄ terrestriū. q̄ infernoy.

Et omis lingua confiteatur quia dns ihc xp̄s in gta est dea patris.

Propter q. ē. ds
rendit humilitatē
xp̄i. que in palio
ne magne ap̄pa
ruit. nunc in cap.
declaratē eius
secundum homi
nem. que ab eius
resurrectione cōsup
sit. eo dum. ut in
resurrectione cla
rificaretur. prius
humiliatus ē. pas
sione. humilitas.
claritatis ē. mīti
claritas. humili
tatis ē. primum. l,
hoc totum factū
ē. in forma serui
in forma enī dei
semp fuit. nec ut.
claritas. quid ego
q̄ quantum humi
litas mereatur. hic
ostensit. ut mag̃.
hanc appeteremus.
calcatā iactantia
q̄. l. ppter q. l. q̄
tam humiliter.
xp̄s passus ē. me
rendo. q̄ deus pat̄.
exaltauit illum.
dando immortali
tatem. q̄ impassibilitatem exaltauit g̃ illum
secm humanam naturam. que gloriosior fac
ta ē. in resurrectione. in quo etiam. q̄ diuina
natura potest dici exaltata. secm ostensionē.
q̄ cepit fari q̄ erat. sicut assumptionē. in fir
mitatis dicitur exinanita. q̄ ñ apparuit. quod
erat. deū. q̄ donauit. p gratiam. illi. homini. ꝑ
nomen quod ē. sup omne nomen. q̄ honou
ficentiam. l. q̄ uocatur. ds. hoc q̄ ante resur
rectionem habuit. l, post resurrectionem. q̄
erat. in eundem positum ē. ut sciant demo
nes. q̄ homines. q̄ tunc uel dicitur fieri. q̄ ñ
notescat. q̄ g̃ a concepcione accepit. dicitur.
ei donatum. post resurrectionem ppter mani
festationem.

Sed quitur cui donauit ut
rum honorand̄ an deo hominū dauit. nomen
quod ē sup omne nomen. non deo. neq; enim
cum in forma dei eet. ñ egressus erat. aut in ei
genua flectebant. celestia terrena. q̄ infernа. l,
cum dicitur. ppt. quod. il. ex. latis apparet. pp
quod exaltauit. q̄ ppt obedientiā usq; ad mor.

dūs de
ibus euāgtis.

dūs sīm.

Ambr

dūs

dūs.

augustin in eodem.

ambr.

ambr.

ambr.

ctu. unqua gō forma crucifixus ē ipā. exaltata ē. crua natura ē. nom qē supomne. no. ut cum ipsa forma seruu nominetur. unigenitus dei filius. hoc ergo donatum ē illi. ut hominū sēd quem filius factus ē. obediens usq; ad mortē. quod iam habebat. dem. ēē. dei filius. dō de deo natus equalis numquid enim antequa resurgēt. imo ante etiam quam homo fieret. non erat alius dei filius dei uerbum dō ap dīm donatur ergo secdm hominem. xpē secdm carnē. mortuo resurgenti. ascendenti. ut notē. ihu flectatur. oē. cē. ē. z infer. i. impio eius fatēt tur. subiici. angli homines z demones. S ē der enim xpē. ad dexteram patris p resurrec tionem. z ascensionem. factum ē. hoc iā. nec uidemus. s; credimus. z legimus. uū. ideo ipo quod erat filius dauid xpē factus ē. dūs da uid illud enim q natus ē. ex dauid ita hono ratus ē. ut eēt dīs dauid ergo in carne qm accep mq mortuus ē. inqua z ascendit. z se det. ad dexteram patris. in eadem ipsa sicho nomata sic clarificata. z in celestem habitum mutata. z filius ē dauid. i. dūs ē. dauid qu ē. z dūs celestium terrestriū. z infernoy. Sed ita quibdam uidetur dīm donatū ēē. no. q ē. scr. oē. no. q nullo gne. nulla ratōe ducunt. hī ē. y donum patris. s. ēē. filium. y nom ei supomne nomen. ē hoc ēē. dīm. q non p solū ap pellationē. s; p naturam ē. supōe nom. hoc no. non ē datum hominū. si enim secdm q homo. erat. hoc nomen accep tunc pē. dei filius dō. sibi dedit hoc nomen. qē ergo pater dedisse dicatur. quod diuinitas filij poterat. homi ni prāre. s; forte dicent. q ideo patre sūt omnia. io ipse dicatur dedisse. si g apatre oia qē ndicat cuncta filio suo p gratiam dedis se. cum sibi eqlem genuit. sicut donatum illi significat. quise exinaniuit. qui formā ser ui accep. s; numquid poterat. se exinanisse homo nisi in forma. numquid in forma dei erat. ante incarnationē. q si non erat non accepit. formam serui nec se exinaniuit. q ē erat in forma dei se exinaniuit. formā. ser. ac. g hominū non ē. donatum nomen dei. s; ei q est equalis patri. qui se exinaniuit. cuius oīa apatre sunt. illi donatur. dō pat. no. q ē. filius. no. i. ēē. dīm. p naturam. qui abeo pleni dō natus ē. Quom g dicat apte. ppē q. dō ex illum. z deo. il. no. q post crucem manifesta tur. quid apatre cum generatet. accepit. no eum. tunc accepit. cum a creatura. ceptus tali illius maiestas illius diuinitas post cru cem. z resurrectionem reuelata ē. hominibz. Sed. ut uno. se. o. ge. flec. ee. t. nīf. hic apt

ag sit datū nom di. cui omīs ētā flectat genu. z deo s;, forte dicat q hō. adoptione dō eēt. z sic. ex parte uerus dō. z ex parte adoptiuus. erit adoptiuus ā deo non flectat genu creatura. s;, uel non creature constat. ā xpō. uerum deum ēē. ag flectatur genu. ñ adoptiuum. Sed utrū

Et tandem in fine oīs lingua. bonoy. z malor. confiteatur. spontē uel inuite. quod dūs dō. ē. ē ngta dei patris. i. eēs patris. quod hic qu dam negant. quomodo potest fieri. ut homo sit. ngta dei patris. etiam si adoptiuus. sit dō hō. ngiona. dei patris. non potest ēē. nam hoc ei cō petit. qui natus ē. de deo. q ngta dei patris ēē ē. nichil differre a deo. ut una gta sit patris. z filij. pcōmunem substantiā. i. uirtutē. Cauē qualiter intelligas. uoy illustriū. ambrosij. z augi. ppmissa uerba. ne sibi cēre ute putentur.

Sato g q ē donatio gratia naturalis. i. ē nata ei donatione dedit pē nom supōe. no. dei filio. ñ hōi. i. x. secdm q dō. ñ secdm q homo. nec fuit aliud dare. quam ei equalem gnāre gen ta uō donato ēē. dedit hominū xpō non deo. q. non uī q ūtum dō. s;, uī q ūtum homo p gratiam accepit nomen dei. nec p grām adoptionis. s;, p grām unionis. ut ñ sit adoptiuus dō. s;, uer eū flectatur omne genu.

Itaq ē. q. q. ppē humilis uta pobediens iam exaltatus ē. itaq fīs mei. mīe. i. dilec tione. sicut semp obe distis. dño. z. m. tanē. obedite. nō impresen tiam mea tantum ser uientes. s;, multo ma gis nunc in absentia mea. q nē munus. subueno uobis. z. o pamus. i. opibz mere amur. z ppare te. ira salutem. i. ura ēt niam. z hoc cum me tu animi. i. tremore corpis. i. cum magno z manifesto timore. non presumptuose. vel. cum me. i. cum humilitate. i. ñ sup be. i. quatenus semp humilis ē. ne cadat. z ttē. manifesto. dō tt. si io amendum est. q ñ uos. s;, q dō opa tur. z hoc ē. deus enim est. qui operatur in uo

Itaq karissimi mei sicut semp obedistis non ut in presentia mea tantum: s;, multo magis nūc in absentia mea. cū metu et tremore uram salutem operamini. dō est bis. z uelle. bonum z p ficē. bonū q uultis

Aug de bono perseuerantie.

Dñe.

Aug adulatorum.

Dñe.

¶ hoc. ꝑ bona uolũtate sua, non ꝓmissis muneribus. sed ꝙ uolumꝰ si, dñe, opatur. mundabis. uelle nos opamur. si, dñe, opatur. mundabis. ¶ operãmur hoc nobis. ꝙ petit. ¶ credere. ¶ dicere. ꝙ ꝓprium ẽ. ¶ uerum est. ut sit humilis confessio. ¶ totum deꝰ ꝓprium est cum arbitrium nisi de gratia. ¶ meretur. nec ipa bona uoluntas est in homine. potẽ. oĩa aũt. adiungit. hic patientiam humilitatis. quasi. non solũ cum metu operemur si etiam oĩa facta sine murmuratione. ¶ non negligenter. sed deuote. ¶ sine hesitationibus. ut ñ heliteus. pauꝙ ꝓpo. si, ꝓtalis. ita omnia facite. ut sint sine querela. quantum ad ꝓximũ. ut si, ꝓximus nõ possit. de uobis conqueri. ¶ quantum ad uos. sitis simplices. ñ duplices. ut qui uobis seruire. uolũt contra quos dicat ẽ. si non potestis deo seruire. ¶ mammone. si placet deo sicut filius de sicam eum dẽs. simplex ẽ. ita filius ei. purus. ¶ simplicia corde. debent. incedere. ¶ etiam. qñtũ ad deos attinet. sine reprehensione. ut non sit in uobis. ꝙ pateat reprehensioni. ¶ hoc to. hortor. ꝙ estis in medio nationis prauę. popa. ¶ peruerse. ꝓdiuersas sectas. i. malos. qui uestrum ordinem deprauant. ¶ ꝓ

enim ¶ opat̃ in uob. ¶ uel le ¶ ꝓficere ꝓbona uo luntate. Omnia autem fa cite sine mur murationib̃ ¶ hesitationib̃ ut sitis sine querela. ¶ sim plices filij dei sine reprehen sione in me dio nationis ꝓue. ¶ peruerse. inter quos lucetis. sicut luminaria ī mundo. ver bum uite ꝛ

uertunt. quod dñe na tio. ꝙ sunt renati ex aqua ¶ spũ scõ. inter quos lucetis. i. lucere debetis doctrina mea. i. ad hoc estis ostensi. ut luceatis. nõ decet uos ee. sine reprehensione. lucetis dico sicut luminaria. firmamenti celo. lucent in mundo. sic et uos. sol mundi estis. quos illuminat lux uera. ¶ hoc ideo. ꝙ estis continentes ubique. ut. ꝙ estis uasa euangelij. sicut illa dñi. tenere rationem ut te. animalis luminaribus bene scõs cõpat. Sicut enim stellas celi ñ extinguit. nec sicut mentes fidelium ad hereticos celo. sacre scripture. non obscurat. munda na mq̃ ꝙ. ¶ sicut illa quecq̃d agatur ut erra. etiam si qui mentiantur. de plicibus tamen in celo cursus ñ obliquant nec tardant. ita sõ quoq; consilia in celis ẽ. ꝓter mala mundi. que despiciunt. ut falsa. que confingantur in ꝓpos lucem uerbi uite exemplum. nullo modo interpolant. Sta sacte ut dixi q̃ntũcq; erit ad gl̃am meã. nedum uãm futuram. unde ꝙ. i. qñ ui debuit. ꝙ ¶ uere gl̃am habebo. qua nouã uanum. i. sine fructu. accurri. non facile conuersis. nec ꝙ uanum laborauit. sed difficillimus conuersis. ¶ non solum tunc habebo gloriam si etiam modo gaudeo. unus quisq; ut te. me. manet merces. ¶ gratulor. i. grãs ago. uobis omnibus. etiam si immolor. sup sacrificio. ¶ obsequium fidei uẽ. qñ iam obtuli deo fidei. ¶ opa uã. si etiam supple. ꝓ uob. offerrer gaudeo ita. uos. si ꝓme immolamini gaudete. ¶ hoc ẽ. quod subd. ꝙ.

I dplum aũt ¶ uos. gaudete. ¶ gratulamini. i. gratias agite. m. Spero autem. qñ non solum latis hoc moneo. si etiam. ꝙ in dño ihu. i. ꝓmisericordiam ihu. ¶ mo cum mittere aduos. ¶ hoc ato ad necessẽ ẽ. ut ueniat. ¶ adeo attentus ẽ. g. uos. mittere dico. ut ¶ ego bono animo sum cogitus hisq;

sup sacrificiũ ¶ obsequiũ fidei uẽ ga udeo ¶ ꝓgratu lor omnibus uo bis;

Augustin

I dplum ad uos gaudete ¶ ꝓgratulami ni m. Spero autem in dño ihu tamothe um cito mit tere aduos.

circa nos sunt. sicut nos erga nos. bono animo cogitat sis q̄ circa me sunt. sed illum q̄ non aliū uolo mittere. Q uā. i. q̄ ne munem habeo. nume tamunamunen. i. q̄ ta occidet met. uoluntati. uh oē negocio. qui tta si causa affectione. pro uobis sollicitus sit. hoc eū tempꝰ. multi ēpto mercennarij erāt filij uero t pastores nulli ut timotheus. uere omes enim alij. q̄ mī uobis. que sua sunt non que sunt ih u negligentes eū erāt de disciplina. uel satione frīm non ut deuoto animo p̄dicabant. s. ꝓp̄ ꝓpria luc̄. hij sunt mercenarij. qui sunt tole tudi. q̄ eadem hūt mole. que etiam pastores. qui uq̄ sunt diligendi. sin uero latrones. quoc ad sunt sunt cauendi. hypocrita aut q̄si hunc mittā ad uos. uol aut cognoscere. ut uita t doctrina. experimentum ei. i. ꝓbū quem uolo expti sumus. i. bonū cognouimus. q̄m. ipse obediens michi. sicut filius patri. mecum seruiuit. deo i. euangelio. in quo potui experiri eum. i. q̄ expt̄us sum. Spero me mittere aduoc. mox ut uidero quem exitū sint habitura. que circa me sunt. confido autem in dño q̄m. ipse cito ueniam ad

ut et ego bono animo si cognital his que circa uos sunt. Nemi nem enim habeo tamunanimen. i. q̄ ta sincera affectione pro uobis sollicitus sit. Omnes enim que sua sūt querunt. ū que sunt ih u xpi. hypocrita autem eius cognoscite. quoniam sicut patri filius mecum seruiuit euangelio. Nunc igit. spero me mittere aduoc. mox ut uide

uos. t manifesta sint apta. pstringimus ut in obscuris animo rem. Iterum autem exhibi mihi necessarium fore. mittere aduos epaphroditum fratrē meū. in fide. i. cooperatorē. ūp predicatione. i. cō militonem. ut uos. uerū autem apostolum. i. doctorem. i. ministrum necessitatis mee. qui michi ministrauit necessaria. i. deo mittere uolui. sunt etiam. i. alie cause. s. q̄m. quidē delectabat. uidere. oēs uol. i. unusquisq; erat. non dele. s. de uobis. pro dolentibꝰ. i. hoc̄. quod subdit. ꝓpter ea quod audierātis. eū infirmatum. i. uerberatum in ministratione. unde doleba tis. Nam. i. ē. q̄si qui diceret. aut mestus erat. q̄ audierāt eum posse mori. respondet. q̄ n̄ solū fama. s. ī pa te infirmatus ē. uera affirmaretur. audistis. ecq; magis. ac magis. dolor augeretur. nisi ad deo. uere. i. hī ē. quod subdit. Sed. i. infirmatus est. non usq; ad mortē. i. egritudine. i. hoc usq; ad mortē. i. mortis periculum. s. de. misertus ē. ei. sanando eum. Non solum aut ei. uerum etiam. i. mei. uel uīi. quibꝰ eum seruare. in hoc misertus ē mei. ne hīem. i. tristiciam de morte sui. p tristiciam de infirmitatem. que nocebat uob. i. q̄ de. misertē

to que circa me sunt. Cō fido autem in domno q̄m et ipse uenam aduc a to. Necessarium autem epaphro ditum fratrem. i. cooperatorē. i. cōmilitonē meum. uīm autem aptum. i. ministrum necessitatis mee. mittere aduos. qm quidem os uol delicta bat. i. mestus erat. ꝓpter ea quod audie rātis illum infirmat. Sed uī firmatus est usq; ad mor

pet

deuſirmitate ei
uri. igit̄ feſtinā
tus. quam ēet p
poſitum. nili ui
lium. aduos. ut
uiſo eo uerum
gaudeatis. pau
ablentia triſtiaj
uolnouu. ego
ſum ſine triſtica
quam habeam
de uobis triſtib;
qp miſi eum
uaq; excipite il
lum cum omni
gaudeo. ut p bo
na opa oſtenda
tis uos. gaudete
de eo. gaudio di
co. quod ſit u
dño. q quod ſit
ſpūale. nullum
qua. eulmodi
ē cum omni ho
nore habete.
abſolutas. hec nec
egem interpreta
tione. debet.
q̄m opus ip̄. x̄.
u ut faceret. opus
quod xp̄i do cant.
frat qui uenit
miniſtrare. non
miniſtrat. a ceſſ
ſit uſq; ad mort̄.
i. piculum mor
tis. nec coactus.
ſi; q uoluntaua
deliberatione. tra
deſ animam. u
uitam ſuam ut
impleret id quod
ex uobis deerat.
erga me ob ſeq̄
um rem quippe
deſtitut. ſi; qui in
ferret de uobis de
erat. Decetero.
huc uſq; ē tribu
lationes. marie
rhortatus ē eos.
decetero. ē̄ pleu
rapſos monet.
ne legalia. abeſ.

tem. ſi; ds miſer
tus eſt eius. Nō
ſolum autem ei.
uerum etiam q
mei. ne triſticā
ſuper triſticam
haberem. feſti
nantius ergo mi
ſi illum. ut uiſo
illum iterū gau
deam. ſi. q ego ine
triſtica ſim. ex
apte uniq; illū
cum omni gau
dio in domino.
q eiuſmodi ēē
omni honore
habete. q̄m
ppt opus xp̄i.
uſq; ad mort̄
acceſſit tradens
animam ſuam
impleret id qd
ex uob de erat.
erga meum ob
ſequiū. Decet̄
ſi; mei. gau

recipiant. ſi; fidem
xp̄i. ſolam ſufficere.
credant. ſi incipiu
hic agere. delinceri
tate. fidei. qualide
tollerantia. q quib;
dam aliis. huc uſq;
monu. decet̄. ut de
incepſi. o ſi; mei. in
fide dico uobis. gau
de. in dño. q gaudi
um. omnis bonu ha
beatis. in dño. noni
carnalib; obſeruan
tiis. q hoc quidem p̄
ſens dixi. ut in dño.
eadem ſcribere uobis
que preſens dixi. ſi
ut hoc in dño. ſtūga
udeatis. michi qui
dem abſentia. non ē
pigrum uobis aut̄.
neceſſium ēē inſtan
tes pſeudo deo dicat̄ neceſſium ſcribere. que
pſens dixerat. q ſēptura ductus. manet q̄
prolatio. videte. q ut in dño. gaudeatis. u
dete. q cognoſcite. illos ēē canes. non ratio
ne. ſi; cōſuetudine. ēē. in ſolutam uoluntatē.
lacta tes. hec ē enim canū am natura. ut cum
quib; habent conſuetudinem. ſine boni ſi
ue mali ſint. non adeo ſaeuiant. in ſolitos in.
autem pſonis. uiis etiam innocentib; ir
ritentur. bene ergo canib; cōpat. q ſicut ca
nes conſuetudinem magis ſecuntur. q̄m ra
onem ita pſeudo apli. conſuetudinis legem
tenent. q ēē uitatem irrationabiliter. latrit
q mordent. q uidete. q cognoſcite. illos ēē
malos. operarios. mali operarij ſunt qui errāna
errorum ſup̄ſtē. gnoſticorum euangelij q̄b;
frumenta enecant. q uidete. q cognoſcite.
illos ēē non dico circumciſionem. ſi; ciſio
nem. concidi iunt. qui ex ppō. celiz. q alios ce
dunt. q ſeparant.

Doleam q̄ bene
hoc; noio ciſionem
q non circumciſionē.
noleam fidelē in
ſimul uere. circum
ciſio. Credentes enim
circumcidunt. cor ſu
um. ut amputata er
roris. nebula aſpiciāt.
q agnoſcant. dn̄m ca
tare. nolinq; q. l

Noleam ſu
mus circum
ciſio. qui ſpū
deo ſeruim.
q gl̄iam in xp̄o
ihu. q non in

dño.

diligitis.

dimroſus.

f

ea seruitute. que grece lata dicitur ser uitus deo. ⁊ hoc non carne. s. spū. ⁊ ratione abōminib; expedita. qua spē regit caro. ad bona opa carne enim seruit deo. qui de rebus carnalib; sperat se placere. deo cum uero ⁊ ipsa caro ad bōa opera spū subditur. spē seruimus deo ⁊ carnem domamus. ut spē obtemperet deo spē. enim regit caro regitur. nec bene spē regit. si non regitur. spū nullus ꝓfectus inuenimus ita scriptum. qui spū deo seruit. ph̄ nota spūs scī. esse dñi. cui latria exhibetur. s. seruitus soli creatori exhibenda alia ē seruitus. qua peccatores uiuimur. seruitute multiplicem que grece dicitur. dulia. sup pluribus. eodē modo. etiam latine. ubi grecis uero omnib; uel pene oīb; reperitur. ita scriptum. qui spū dei seruit. attende etiam cur non dixerit. nos habem⁹ circumcisionem. s. nos. sumus circumcisio. sic accipe hoc uolunt. significare. apl̄s nos. sumus iustitia. circumcisio enim iustitia ē magis. autem commendat. quod dicit. dicendo nos ēe. circumcisionem. ⁊ iustitiā quam dicendo. nos ēe. circumcisos. ⁊ iustos sic tamen. ut cum iustitiam dicat ēe. iustos intelligamus. Sed ⁊ gloriamur in xpō. ihu. qp gloriā nīa in xpō ē. ⁊ non sumus habentes. s. fiduciam. ⁊ spem salutis. in carne. nec in carnali circumcisione. uel in generis. respexit. quosdam in carne fidentes. ipse erant. qui de carnis circumcisione. ⁊ aliis carnalib; obseruantiis. nec non ⁊ de generis gloriabantur. ⁊ meu deatur. apl̄s. non posse de fiducia in carne. ⁊ contemnere. quod non habet subdit. quamquam ego habeam. i. habere. possum. confidentiam in carne. si qua ecc. ⁊ ue-

ne fiduciam habentes qm̄ quam ego habeam ⁊ fiden tiam in car ne. Si quis alius uidetur ⁊ fide in car ne. ego mag̃ circumcisus octaua die ex genere. s. israhel. de tribu beniamin. hebreus ex hebreis;

possum. quia etiam plus alijs. ⁊ hoc ē. qd subdit. si quis alius. ame. qui uos decipit. uidetur confidere. in carne. quasi inde iustus sit. ego magis uideor debere confidere. ⁊ qm̄ illi pseudo. qua ego sum circumcisus. octaua die. a natiuitate mea. quasi non maior circumcisus sum. s. habeo circumcisionem octaui diei. ut lex moysi. precipit. homuncio. s. octaua die. circumcidi cultello petreo immundi. quod post tempus. uu. dierum uel octauo. ⁊ etenim die. a puero peccata p̄fecte. circumcidendo. ab omni corruptione. pene. ⁊ culpe. ⁊ sum ex genere. israhel. ⁊ non proselytus. non aduena ad ppm̄ deum. s. apparentib; natus uidens. ⁊ si non de aulion tribu. s. de tribu beniamin. ē non sum de concubinis. quemadmodum ide non recedens. a templo. quando facta separatio in seruos salomonis. time enim tribus iuda que erat. regia. ⁊ tribus beniamin. ⁊ tribus leui. que erat sacerdotalis remanserunt. simul. non recedentes. a certis. ⁊ a templo. ⁊ ego natus. ex hebreis. parentib; sum ex hebreis. ⁊ si quasi non deuiauit. a gente mea. Nota quod hebrei dicuntur. p̄ habraham. mutata littera. ab abraham. unde ongo trahitur. non abhebet. hoc autem. aug. retractat. tradicens. quod dixerit habraham cepisse. gentem hebreorum. ē quidem. ⁊ hoc credibile ut hebreus uelum habraham. dicti ēe. uideātur. s. grillo uerius intelligunt. appellatus. qui uocabatur. eber. tanquam ebreus;

Secm̄ legē pharisēus. secm̄ emulationem p̄sequens eccl̄iam. secm̄ iustitiam que in lege est uersatus sine querela,

Secm̄ legem. inq̄. egregius. etiam pharisēus. i. non contemptibilis plebi. ad mysteria. s. nobilitate segregatus. ab alijs. atq̄ primatus. primarij. quidam erant. ⁊ qui ad nobilitatem uidebantur. eam segregati contemptibili plebi. admixti. qui dicebantur. pharisei. nam dicitur h̄ uerbum. q̄si segregationem. intercepti. non contemptibili plebi. commixti qui dicebantur. pharisei. ⁊ iuxta secm̄ emulationem. i. delectionem legis p̄sequens eccl̄iam dei. quicquid enim erat. quod legi mee. uideretur contrarium.

XVII.

impacienter ferebam. acriter sequebar apud h
audeos. erat nobilitas. s; apud xpm queritur
humilitas ideo ibi iste. paulus. alaule cuius
erat procera statura. dicebatur. hic autem
paulus. r modicus dicitur. r sedm iustica
non ueram. s; que in lege. eque manus eo
rum. non animum que in me. non amo
re. seruire facit. conuersatus sum. sine que
la. r. sm clamore deme facto. Nota quod hic
dicat. se sedm iusticam legis conuersatum.
idem tamen alibi dicat. In quibz. r nos aliqn
ambulauimus. r deinde etsi carnis facentes
uoluntatem carnis. r eramus natura filii ire
talis iustus sedm legem erat malum. erat
talem sectari. iusticiam. r quod ideo fuit si
ne querela. Sed. rc.
quasi hec omnia hu
predicta. s; quum fue
runt. ante xpm luc
ut signum uitans
hec arbitratus sum
si post uitatem. seq
rer ee. detrimenta. s;
quecquid bonum. det
rima. r hoc pp xpm.
s; ne aduentum xpi
ostenderem. Vel num
dum ee. factum. ut sup
fluum. uana enume
rat. hec omnia. r im
pedimenta ne acce
derentur. ad gram. ve
rumtamen qsi non solum
pter xpm. habendo
ta arbitratus sum
uerumtamen. r. s;etiam
am si eum non posse.
assequi. estimo omnia
detrimentum. ee. pp
hoc solum s; pter
sciam. ihu xpi. d.
nri. r. quam de ihu
xpo habemus. eminen
tem. ceteris sententia
s;. ud que eminet eo
plusquam ua aliqs. vt
ad eundem sensum.
potest. hec littera ui
gesimam priorem uersu
quali hec omnia pre
dicta legis. habeo. ue
rum. r. s; tamen nos
partum. s; omnia esti
me. detrimentum. r hoc pter eminentem sciam. r. x. do. mi h

Sed quem fuerunt lucra hec arbitratus sum pp xpm detrimenta Verumtamen omnia existimo detrimentum ee. pp eminentem sciam. ihu xpi domini mei, Propter q omnia detrimenta

non minorat. Propter quem xpm honoratum. r. pter ihu xpi dilectionem. r honore. non solum estimo ea detrimenta. s; etiam fecit docendo. r spualiter uiuendo. ut aliqs apparent. omnia ee. detrimentum. r quod plus e. arbitror illa legalia ee. non tamen detrimenta bonorum s; etiam ut stercora quia inquinant iam obseruantem. r hoc ro ut in futurum xpm luc facam. r. xpm ham. primum. r hic inue nar aliqu rationabiliter. attendentem membrum illo capite. r. sim membrum illius ecclesie copulatus. quod aliter neqs fieri. nisi illa estimem ut stercora quomodo autem possit ee. in illo ut membrum. subdit. inueniar dico. non in me meam iusticiam que ex lege e. illa est iusticia qua aqui penas timet. non amat iusticiam. quisquis enim timuerit. r in se uirib; legem implere putauerit. r fecerit quod iubet. ler in amando iusticiam. s; timendo penam tur. qde. sedm iusticiam que ex lege e iustus. de qua iusticia alibi dicitur. suam uolentes constituere. iusticiam. iustice dei. r gre. non sunt subiecti. S; si ex lege est iusticia. quomodo ira e. siumquid tu ipse iustus legem dr legem dedit. r imposuit. deus. te legi siue obtemperare. pcepit. s; uera est. qua de lege presumis tua uoluntate. te legem posse implere estimans. r qr manib; illa legalia opans in habens meam dico. s; illam. iusticiam que e. ex fide x. que impetrat. adeo. que tollit timorem. r dat amorem. quam dr solus operatur. in nobis. melius est enim iustum ee. quam hominem ee. si ergo hominem te facit dr. iustum te facit. qr melius e. no

ut xpm luc
facia. r in
uenia. in il
lo non habe
meam iusti
cia. que ex
lege est. sed
illam q ex fi
de est ihu
que ex deo e
iusticia in fi
de ad agnos
cendum illu
r uirtutem
resurrectionis
eius. r societa
tem passio
num illius,

ture. ſ; ſine te reſecat. nꝫ adhibuiſti aliquem
ſenſum ut te faceret. Qui ꝙ ſecat te. ſine te. ñ
te uiuificat ſine te. ſecat te. neſcientem uiuifi
cat uolentem. ſ; cum iuſticia uenit ſ; ex fide
quid ergo opus ē legi. ideo tollenda ē. ſed mū
bram legalium figurarum. que iuſticia ex fi
de. ē ex deo. non ex uobis. ſi fidei ſit uita. ſ
iuſticia. hec. ſ. ē. enī. infide. ſicut enim ex fide
nata ē. ita exiſtere non habet. niſi in fide. De
inde ſubdit. cōmendationem fidei. p multa
que facit. facit enim. ſ alia uita cognoſcē dñm.
p fectę qui hic fide creditur. ſ habere reſurre
ctionem. que nīa reſurrectio ē. uirtus. ſ efficacia
reſurrectionis xpi. ſ in hac uita hīē. ſocietatem
xpi. ſ in patiendo niſi eum p fidem. nemo ta
ta pateretur. ſ configurationem mortis. ut
ſ. moriamur. p xpo. ſi opus ē. ſicut ipſe pro
nobis. ſ hoc ē. quod aut. fide dico ualente. ad
cognoſcendum illum. p fecte in futuro. hoc
uidetur. dicere de fide. non habente tempꝰ
operandi. que tantum ad hoc ualet. ſ ualente.
ad uirtutem reſurrectionis eius. ſ. ad nīam
reſurrectionem efficiendam que ē. uirtus.
ſ effectus reſurrectionis ex. ſ in hac ad ſocieta
tem paſſionū illius. ſ. ad hoc. ut ſocij xpi ſi
mus. ſ in patiendo. que ſocietas ē. ex caritate.
hoc dicat. de fide hīē. tempus operandi. ſ ue
niat. in illo. ego dico.

Configuratus mor
teius. ut. ſ. illo.
moriar ſi opus ſit. i
mutatoꝝ. motus. ſ pal
sionis eius. ſ. ita iuſti
cia. ſ. fide. ad cog. illū
quaſi in lege qui pu
tat. ſe iuſtificari nō
agnoſcat xpm. ſ. ego
uolo iuſtificari. iuſti
cia que ē ex fide. q̄ ē.
ex deo. que ē. in fide
ad quid. ad cog. il
lum. ſ ut ego agnoſcam
illum. ſ cui' natus. cui' paſſus. ſ ad cognoſcē
dum uirtu. ſ. ei. ſ. ut cognoſcam que ē. uir
tus reſurrectionis. ſue. ſ. iuſtificatio credenti
q illius enim reſurrectione iuſtificamur. ſ. ta
quam apta circumadamur. reſurrexit. ſ
propter iuſtificationem nram. ſ. ut iuſtos nos
faciat. ſ agnoſcam ſocieta. paſ. eius. ſ. fructū
quem uenit. ex ſocietate paſſionum eius. ſ. illā
ergo bene nolē. qui peam adeli gaudia pue
nire. credit. ego dico confi. mor. e. hoc ī mu
tatur. Si quomodo. quaſi quero iuſtificari.
ex fide. ſ. configāz morti x̄. ego dico temp

Configura
tus mortis eius
ſi quomodo
occurram ad
reſurrectio
nem que eſt
ex mortuis,

tans. ſi quom. hoc ideo dicat. q̄ difficile ē.
occurrant deo tribuamur. que multi reci
biunt. ſ. calicem paſſionis. vñ ypha. Quid ret.
dio. ſ ego dico. p hoc uenturus. ad reſurre
ctionem uitam ſ gloioſam. uel tempꝰ ſi. ſi
modo occur. in aeta xpo. in iudicio. q̄ ſcio ſū
tantum prius uenies. ad reſurrectionem
uitam. que ē. nonnīter mortuos. ſ. ſi longe
ex mortuis. q̄ licet oēs reſurgant. inde iu
dicij. ſolū tamen iuſti gloioſe. immutabuntur.
occurrent dño in aera deportati. ab angēlis.
impij uero manebunt. in terra. quo uſq; p
capiant. terribilem ſententiam. iudicis. ne
uideatur. ſuperfluum apli. tot pati cum
fidem. ſ. in habona hāt ſubdit.

Nonquod
iam accepe
rim. aut iam
perfectus ſim,

Nonquod. quaſi merito pſſa
gla tantum labore.
qua. non dico. q̄ ſ
iam accepim. aliq̄d
glie. quia ſi quid
glie accepi. nichil
eſt. ad comparatio
nem futuri. aut. ſi
quid. iam accepi. de
cognitione ex. non dico q̄ illa. p fectus ſim. ſ
co. q̄ illa. p fectus. de aliis. hoc dicat dele
ne illi. quos in hac epla laudat. ſ. in quoī
fide. ſ. deuotione. ſe gaudere teſtatur. ut
homines. ſ. inflatione extollantur. ſ; labore
addere. ut ipſe. facat. qui tantus ē. Si enim
ipſe qui tanta. p ditus ē. dignitate adhuc
dece tibi ad p fectionem ſtuitur. quanto ma
gis hi elaborandum tibi ēe. intelligere de
bent. ut iuſtificationis. ſue. ac p fectionis
mee adipiſcerentur. Ieiunio ergo fidelium
ſ. simulatum. placeret. dicat. ſufficat michi. ad
eum. hoc dixit. helie. unus ante finem. que
curreni. uenebatur. apli. ſ. de ſua. ſup fec
tione confidebatur. aliud in se. uidens. aliud
alibi. quereni. p fidem enim ambulabat. ſ
p ſpem. uel ita quaſi. ideo tempto. ſi quomodo
occurram ad reſurrectionem. q̄. nonē ue
rum quod iam acce. ut autem reſurrectionis.
aut. quod. iam p fec. ſum. in cognitione dei

Sequor aut. q̄ſi
accepi. nec p fectus
ſum. ſ; ſequor non
paſſibus corpis. ſ; me
tis affectibus. ſ. ut te
mondi. ut poſſim ēe
p fectus iuſtitie pol
ſeſſor. qui recto tuē
de die in diem ſpūa
li. renouatione. p fi

Sequor autē
ſi quo cōp
hendam in
quo etiam
p hensus ſū

aeul ramp fectus sū
euldem uilticē ua
tor pfectul enim erat
uator. l; nondum pluſ tuſ pfectione
puentor ideo. ait. lequor. pficiendo temptaul
si quomodo comprehendam. i. si aliquomodo.
potero pfecte cognoscere xpm. qui est sum in
abeamtido. ecce quanta ē. fides. que tam gran
de peat. comprehendam dico. meo modo cog
nitionis. in quo. i comprehensus sum ad dn̄o.
ihu. ut. l. uideam eum. sicut ē. sicut ipse me
uider. sicut sum vel ita. comprehendam dico.
non meo mito. l; meo. in quo. i conp̄. l. ad.
ihu. i. p̄niam xpi. p quam ap̄ sc̄a emia dei ir
quisitus. inuentus sum. vel ita. q̄. compre
hendam dico. meo ꝰ uuendu. in quo. i nūc
comp̄hen. l. ad. ihu. ut. l. uideam eum in ea
claritate in qua apparuit. michi mua q̄n
me comp̄hendit.

Frs. ego me

Frs. ꝛē. illud quod
dyrcat eudem aul
apte. i quid illud sit
quod nondum com
prehendit. l; lequit.
ut comphendat. det̄
minat. i q̄si mirando
bz illul quid dicat. cū
ait non accepi. non
pfectul sum ait. frs
q̄. recte dico. lequor
ut comprehendam.
q ego. qui me melē
nou quam uol ut
alij. non arbitror.
me. comprehendil
se. quicquid alij pu
tent. de me. ego non
ar. me. cō. unū. l. nil
ta. quidem habeo.
unum aut. nūdū
habeo. hoc unum
ruma dicitur. ip lō.
vūnam petij ad dn̄o.
i. q̄ dicerētur. quid
g agil aple. nūdum
ap̄hendisti. nūdum
pfecul es. quid ergo
agis. quid michi mandu candum ponis.
in quid. que quidem retro sunt. vel ita. n̄
ar. m cō. hic distingue. non comprehendi
unum ā. deme uobis. asserō. Quod. i ego ob
liuiscens ea quidem. que retro sunt. ad ea
uero. que sunt priora extendens me ipsum
plequor ꝛē. vel ita. ab illo loco. frs. q̄ n̄ cō
t

um arbitror
comprehendi
sse. Vnum au
tem que qui
dem retro sē
obliuiscens.
ad ea uero ā
sunt priora
extendens.
me ipsum ad
destinatum
plequor. ad
brauuum.

prehendi. uere. q ō frs. nec ar. m ē. s; plequ
nonnulq rra uel dico. s; unum summum
bonum. quod uere ē. utrum in quo sunt
omnia bona hoc ē. illud unum. dequo
phylippul ait. Dūc ostende nobis patrem. i
sufficit nobis. plequor dico. qualiter. hoc
modo. obliuiscens. i. dans obliuioni. que re
tro sunt. i. retrema. que reliqui. ad ea uero
que sunt priora. i. ad celestia. que ātea p
ora sunt. extendens me ip. tota intentione. i deli
derio nundum habere rei. Extendebat enī
se ad celestia. scām intentionem. nī scām p
uentionem. non scām apphensionem sic nō
non relabamur amore unde. iam mīs liuium.
non remanemur. nullis. inque iam ueni
mus. curramus. intendamus. mua enī sum
nou retro respiciamus. s; in anteriora extē
damur. intentione. i. desiderio. Vita enī ta
m bona scā desiderium ē. quod autem desiderat.
nundum uidet. s; desiderando capax efficit. s
ut cum uenerit. quod uideat. impleat. s. sic
enim suuellet implere. aliquem sum. y nosti
quam magnū ē. quod habitur. extendit illum.
uel saca. uel utrus. uel aliquid rei. i extende
do. facit capatiorem. sic deus differendo. te
extendit. desiderium. dilatando extendit ani
mum. extendendo facit capacem. dilatemus.
ergo qua imple dicimus. hec ē uita nīa. ut
desiderando extendamus. tantum autem nos
extendet scām desiderium. quantum desideria
nīa amputauimus. ab amore seculi. ideo dicit.
obliuiscens que retro sunt. i. cuncta tempora. i extēn
dens me ad ea que sunt. p. i. appetens eterna. extēn
sio enim illa ē appetitio eternorum. vel ita.
obliuiscens que retro sunt. i. nīa iam preterita. po
ta. l. acta. non quia mala sunt. s; quia parua
sunt. ad meritum collocandum. s; ad potio
ra extensus ē. ut semp pficiat in melius. un
subdit. ad ea uero que sē. p. m. ip. ex. i. ad fu
tura nīa. a quibus cessaret. i. p deret. p̄ta
vel ita. obliuiscens. q̄r. sē. i. priora mala. ad ea uero ā
sunt p. me. ip. ex. i. ad p̄mulla bona. p̄ta
enim mala. postergum oportet ponere. ut ea
que uobis p̄mittuntur. intendamus. ergo
nec exp̄terita uita. nec exp̄lens delectan de
bemus. i. uocandus ē animus. a recordandis
cum quadam delectatione. p̄ta. l. malis. sē
quadam concupiscentia fruendi. ne redeamus.
corde. in egyptum. unde igitur. preteritam
malam. obliuiscere. si te delectauit aliqua ui
ta. s; non te modo delectet. plequor dico.
eo usq; donec ueniam ad destinatum. p̄mi
um. s. abrauuum. i. ad premium quod est.
in destinatum. i. p̄missum. adeo ut. ad q̄d. p
t

Aug.

Aug.

Augustinus.

poluu me ẽtrẽ brauuum dico: supne uocationis dei in xp̃o ihu. i. etne. ute ad quam nr supnis dan dam uocat. me deus p filium suum xp̃m i deo digna res est i ẽta Q uicumq; g̃ qi. i qi ego rta curro. i rta deme sentio. si q ad huc imp fecti sum. ergo uos phi lippenses: hoc sentite. si, sic est ad numetat. dicens. quicumq; g̃ sumus p fecti cũsimo rel. i uita tor el operatione alioꝝ. hoc sẽ tiamus. quod imp fecti sumus. operatione futuri. i nota q̃ ait. quotquot. p fec. i. ait. quasi diceret. non loquor. imperfectus. quibꝫ adhuc non dum aleo. loqui sapientiam qui adhuc lacte potantur. non solido cibo. pascuntur. si, illis dico qui iam uidentur ee. p fecti. qui manducant solidum cibum. q̃ intelligunt equalitatem uerbi cum patre. si, nõ sic uident. adhuc quomodo uidendũ ẽ. facie ad faciem. Certa enim fides. ut cumq; in coat cognitionem. cognitio uero certa non p ficitur nisi post hanc uitam cum uidebimus facie ad faciem hoc ergo sapiamus ut nouerimus rationem ee. affectum uera q̃ rendi q̃m incognita p cognita p sumendi. sic ergo queramus tanquam inuenturi. sic i ueniamus. tanquam que sita dereden di. nulla infidelitate. dubitemus. de intelligen dis nulla temeritate. assit nemus. Iuste auctoritas ẽ renenda. in his ut al erquirenda. sic ẽ dum q̃ iustitia. qua iustus ex fide uiuit. nec uera iustitia ẽ. que licet non immerito mali bi iustis p huius uite capacitate. p fecta dicat. parua tamen ẽ. ad illam magnam. quam cep equalitas angelorum q̃m qui nondum habebat. i. propter illam que iam in erat p fecti. i. propter istam que adhuc de erat imp fecta le ee. dicebat. minor ista iustitia. facit meritum maior illa p mium. io qui istam non sequitur. illam non assequitur. uñ ait. quotquot. pf. s. i. p fecte curramus. hoc sen. quod nondum p fecti sumus. ut illic p ficiamur. quo p fecte adhuc curramus. ut cum uenerit quod p fectũ ẽ destruatur. qd ex parte. e. i. iam non ex parte sit. s, ex toto q̃ fidei i spei res ipsa que uidetur succedit. Caritas uero que in his maior non auferetur. s, augebitur. i. implebitur. in qua plenitudine illum precipitum. caritatis. i. plebitur. diliges dñm tuum. ex. t. ex. c. t. i. ex. t. aia. t. i. ẽ. Nam cum adhuc est aliquid carnalis o cupiscẽtie. non omnino modo ex tota anima diligitur dñs. caro tamen non dicitur o cupiscere. nisi q̃ carnaliter. anima o cupiscit. tunc erit ultus sine omni peccato. q̃ nulla lex erit in membris. repugnans legi mentis tunc prorsus. toto. c. tota a tota. in. diliges dñm. quod ẽ summum. precipitur ergo non precipitur. hominis ista p fectio. quam nisi eam i hac uita nemo hãt. in enim re currit. sic quo currendum ẽ. nescitur. q̃ modo autem sciretur. si nullis p ceptis ostenderetur. Sed. i. si quid. quasi rta sentitis ut dixi. i. si hoc fecerimus. hoc dabit uobis dñs. quod si quid in aliter sapitis. quam sapiendum sit in futuro q̃ in p speculum uidetis. i. hoc revelabit uobis deus. q̃ clarius facies cognoscetis. i. se. omnia alia. que modo obscure uidetis. uel rta. q̃ rta sentitis ut dixi. i. si quid. a. sa. i. imp fecte de deo. i. de aliis etiam. hoc quod in. aliter sapitis. i. de deo. i. de omnibꝫ. i. etiã hanc imp fectum. cognitionem uobis dñs. per spm̃ scm̃. revelabit. Vel rta. q̃ rta sentitis ut dixi. i. si quid. a. sa. quam sapiendum sit. ut pauli sensu. i. si p fectam de xpo. cognitionem uos habere putatis. si iterum it uobis. q̃ aliq̃d magnum sitis. i. hoc. idem male uos sapere p̃ uitam suam. uo. revelabit similiter. i. de aliis etiam rebus. probona uita uos iubebit. nouissimum brauuum eternum dabit. hoc unquam facies. si humiliter sapietis. i. de uobis sentietis. Qui enim in pace catholica p manet. si quis aliter. sapit quam oportet. dñs humili revelabit. si autem illud in superbis defendit. p tinaciter asserit. ee pacem ecclie dñs. abiecit. q̃ in superbos dñs resistit. h. dat. g̃

Uerumtamen ad quod peruenimus ut idem sapiamus. in ea dem permanea mus regla,

Uerumtamen quasi modo imperfecti sumus modo aliter sapimus. si, hoc nec est. ut omnes. idem de illo sapiamus. et dei do. ad quod peruenimus. fide. i. i. ea. i. etiam ope cõpleam. unde iubet. i. in eade regla. i. rectitudine uiuendi. permaneam. i. hic revelabit. dñs q̃ aliter sapimus. uel rta a illo loco. i. si q̃

qr̃ ta lenter. ut dixi. ꝛ si quod aliter. l. i. si quid melius ad animam excogitauerit. l. ꝛ hoc dominꝰ deꝰ ẽ. reuelabit. ꝙ hoc uobis dꝰ re. l. ne qua impꝫ sumptio oriatur. subdit. Verumtamen q̃li ꝛ alit̃. sapiat. l. uerumtamen teneamus id ad quod peruenimus. ut. l. id. ta. ut. ere. fideꝫ doctinꝫ ꝛ iuxte. pma. hoc ẽ. non extra regulam disciplinę. sape. l. si quod commune. sit. ꝛ modestum. ut euangelica unitate. ꝛ unanimi. l. fide ꝛ regula uiuẽ

Imitatores mei estote. ita. ut. l. ꝛ obseruate eos qui ita ambulant sicut habetis formã nr̃am.

Multi enim ambulant quos sepe dicebam uobis. nunc autem ꝛ flens dico inimicos crucis xp̃i;

Quorum finis interitus. quorum dꝰ.

dñio. augustin.

dñio.

dñio.

dñio

·iiii·

amb̄z·
j·

anno·

pollluꝫ in claritate
quam habuit in ſua
figuratione. ut ante
ſurrectione quod unꝯ
q; poteſt facere ſecꝫ
opationem. i
poteſtatem opandi
qua poſſit non ſolū corpꝰ reformare. ſ; etiā
ſubicere ſibi omnia. i. hoc poteſt facere ſecꝫ
potentiam opandi qua ſ; omnia. i. ſubicit.
i. qua reformabit corpuſ nr̄m.

Itaq; fr̄s mei
kariſſim. et
delectatiſſim
gaudiū meū
i. corona mea
ſic ſtate in dño
karissimi
ſuchodiam
rogo i. ſintycē
deprecor. id
ipſum ſapere
dño. ſtamus
go i. tegmane
compar. ad
unia illas. q̄
mecum labo
rauerunt. in
euangelio cū
clemente. et
ceteris adiu
torib; meis q̄
cuangelio mecum laborauerunt. in eccīa.

opationem q̄
poſſit etiam ſu
bicere ſ; omnia

Itaq; fr̄s
mei karis-
ſim. i. delecta-
tiſſim. i. quo ſi inde.
multum delecto. vt
delectatiſſim. i. qui
me iuuate. ualde deſi
derat. qui eſt mi gau
dium meum ſ. de
quorum fide i. ope
gaudeo. i. coronam mā
in futurū. i. p quoſ
i. implenda ecclīa cor
in futuro coronabor
diſcipuli enim ma
gone. uictoriby. digꝫ
nul erit corona. ma
giſt. ſic ſtate in dño.
ſicut me. i. in ſimileꝫ
ſtare ſecūd. uel ſicut
modo eſtis. i. tunc erit
ſic. karissimi. euchodiā
i. e. quaſi oīs mo
neo. ſ; ſpiritualiter.
euchodiam rogo. i.
ſintycem deprecor.
quia plus. de ea
meo. ſapere. i. dupli
quod dico. non aliꝫ
ud. q. illud quod di
co cum domino. i. ſe
cūdum has ſpiri
taliter mulieres ro
gat. q. he religioſe
predicant. ſ. ſuſcipe
ſolebant. i. o germa
ne. ppriū nomen
qui eſt compar. i. co
adiutor meus. in eu
gelio. predicando.
eam te rogo ad iu
uia. o fortūnate. illas
p̄memoratas miſi
cere. ne deficiant. q̄

munſtrando i. etiā
cum clemente. i. ecclīa
adiutoribꝫ meis. labo
rauerunt munſtran
do etiam eis necīa
quorum nomina. i. nīa. i. p̄ma. qua ui
tatem tenent. ſunt ſcripta in libro uite. i. i
predeſtinatione dei. qua eum diſcreti mi
ti ſunt. diuerſas manſiones. habebunt. in
eterna domo. p̄ diuerſitate mīoꝝ. Vide
in domo. pa. m. m. m. ſunt. liber uite. ſ. p̄
deſtinatio dei in qua. oīs. ſaluandi preſcrip
ti ſunt. i. ē ſenſus. ſolitē o phylippēſes. grauē
ferte q̄. oīs uos. mepta mea ſingillatim. ī
nominatū. quia. i. ſunt ea. non eſtis ſcīpti. in libro
tamen uite. tanē mun.

Gaudete i. do
mino ſemper
iterum dico
gaudete. mo
deſtia uīa.
nota ſit oīb;
hominib;
dñs ppe eſt.
Nichil ſollici
tis. ſ; in oī
oratione. i. ob
ſecratione. cū
gratiarum ac
tione. petitio
nes uē. inno
teſcant apud
dm

Gaudete. i. etiā i
fide. i. opib; eorum
apte. ut alacriores ſi
ſint. optat eos. i. in hoc
ſtudio placere. i. gau
dere in dño. ſemper.
i. id tertiat. ut ſe mei
uera affectione gaudē
oſtendat quaſi noīa
illorum ſunt in libro
uite. ut idem. ē. ue
bis certiſſime. credā
tur. gaudere. ī. ad ho
tum. ſed ſemp. non
ſcto. ſ; in dño. i. oīme
bonum. uñ gaudiū ē
ſtatuite. unde o ī ex.
Sicut enim poteſt. ī
homo duob; dnīs ſer
uire. ſic nemo poteſt
in ſcto gaudere. i. in
dño. amicis enim
huius mundi. imō
dei repugnabitur. in
tum. inter ſe. hec duo
gaudio differunt. ſ;
q̄ omnino contra
nec ſimul in eodem
ē. poſſunt. vincat
ergo gaudium in dño
donec finiatur gau
dium in ſcto. illud
ſemp augeatur. hoc
ſemp minuatur. do
nec finiatur. q. uid ē. ſcti gaudiū
breuiter dico. ſcti. latina eſt. in
punita. nequitia. ſ. luxuriari. in ſpectaculis
nugari. ebriositate. ingurgitari. turpitudi
ne ferire. i. nichil mali pati. ecce gaudium

scti huiꝰ facere. nec castigam fame. uel belli timore uel morbo ut aliq̃ aduersitate. s. omia. interim habundantia. in pace carnal. in secũitate male. mental agere. ecce gaudium scti. O agne ḋ mũdi equitatem impunitam non relinquere. ne gaudium sit in sctis. ne cogatur in extremo gehenne dampnare. modo flagello dignatur castigare bonum est uobis ut subueniat. castigando. ḋ. gau. mḋ. non in sctis. s. in uitate. non in quitate. in pe eternitatis. non in flore uanitatis. s. hoc adeo nec cum uobis ẽ. quod uerum dico gaudere. uidñō. non ut quedam alia semel. sed ideo facere. qp hec ẽ. modestia. s. rectus modus. ut in dño sit omne gaudium. s. hec modestia sit. ura. s. puol sit nota omnibus hominibus. ut puos alios. hoc addiscant. Vel ita. gaudere dico. s. ura. mo. mor. s. rationabilis uersatio ura. sit. no. o. h. s. fidelibus. s. infidelibus. fidelibus ut imitentur. infidelibus ut possint reprehendere. s. aliqui conuertantur. exemplo eorum multi eos adquirantur. cum enim lucebit. opa eorum. non de ert qui imitentur bonum illorum. s. debeas facere. quod monui. qñ dñs. ppe ẽ. s. paratus dare aliquid opus ẽ. in spuali. sed ut temporalibus. s. ideo nichil. s. demulta re sollicitus sis. s. mundi. s. seposita mundi sollicitudine. p̃missa de. p̃ceptis habeat. s. in oratione. s. obsecratione. s. in prece que cõueniat proquibus libet hominibus. s. de quibus libet rebus. uel simpliciter. ut cum adiutatione. petitionis. uñ. de rebus necessis. quasi multis impetrare facere. cum gratiarum actione. qui enim multa alia impetrare. gratis debet. ee. de pternis ille unquam petitionis. s. in otescant apud dñm. s. talia. uehementes. s. non repide. ut ad dñm puemant. s. cõpleantur. distingue. oratio. s. obsecratio cõmuniter. fiunt a baliquibus pse uel pro se. s. de quibus libet rebus petitione nominatim de rebus necessis. Vel ita. peti. s. in uobis ee. ad prolectationem non apud hominem. s. placitationem. nõ enim sic accipiendum ẽ. tanquam deo in otescant. qui eas etiam antequam eent. nouit. s. uobis. in otescant ee. apud dñm. hec nouicia. assiduitate fit. s. in uigilantia orationis. ut. inno. angelis qui sunt. apud dñm. ut quodammõ eas offerant deo. s. de his ysulant. s. quod deo uolente impleri ẽ cognouerint. hoc nobis uel euidenter. uel latenter reportẽt. Vñ. s. angelis loquens hominibus. aut cum orares orationem. nrãm obtuli deo. ad omnia quippe. scienda. sufficiat deo sua pfectio habet tamen nuntios. s. angelos non qui ei que nesciat annuntient. non enim sunt ulla. que nesciat. s. bonum eorũ ẽ. de quibus nunc. eius consulite uitatẽ. s. hoc ẽ quod dñt nonnulla nuntiare. non ut ipse abeas discat. s. ut abillo. s. ipsi. puerbum eius. sine corporali sono nuntiant etiam quod uoluit. abeo nulli. ad quos uoluit. totum. s. ab illo. s. illud uerbum eius audientes. s. eius utilitate uuentes. s. quid sibi faciendum. quid quibus. s. qñ nuntiandum sit ergo non dicitur angelus orationes nras. offerre deo. quasi ds tunc nouerit. quid uelimus. ut quo ut digeramus. qui omnia antequam fiant sicut. s. postquam facta sunt nouit. s. qui nece. hñt rationalis creatura obtemperans deo temporalem cal. ad eternam ueritatem referre siue petendo. qd ei ga. se fiat. siue consulendo. quid faciat. uñ. s. contestatur. quod non sibi ipsa sit bonum. ut beata fiat. s. illud in cõmutabile. cuius participatione etiam sapiens efficitur.

Et pax dei que exuperat omnem sensum. custodiat corda uñra. s. intelligentias uras in xpo ihu. quia pacem dei qua ipe ds. pacatus ẽ. sicut ds eam nouit. nec nos sicut possumus nosse. nec ullus angelus. superat eum omnem intellectum preter. suum. s. et sens. pax. d. q. ex. o. sen. s. ds qui ẽ summa pax. et nec cogitari poẽ. s. ideo gratia cum nullo opus ẽ. custo. corda uña. s. intelligentias uras. in xpo ihu. s. uoluntates. s. intellectus uros. sta ut gratia xpi in nichil intelligatis. s. appetatis. uota quod premisit de assiduitate. s. uigilantia orationis. s. post subdit. de custodia pacis. qp habita assiduitate orationis. s. tunc demum pax custodit corda in xpo. hoc ideo dicit. quia quicum deo hñt pacem in unitatem mentem aduersam.

Decetero fres. quecumqz sũt uera. quecũqz pudenda. quecũqz iusta. quecũqz sancta. quecũqz amabilia. quecũqz bone fame. si qua uirtus. si qua laus discipline hec cogitate. hactenus ẽ plectores. s. ẽ pludo predicatores monuit. me conclusio ẽ. que ad pfectionem sunt. exponit. quasi hue usqz monui ad tolerantiam. s. ad cautelam. de cetero. s. fres.

Et pax. qñ uos moneo. ut petatis. s. dñm sic quo humanus labor inanis est. oro. ut pfectus effectum. s. hoc ẽ qd ait. sic pax dei que exuperat. omnem sensum. s. et intellectum. s. una qz nim. non eorum qui semper uident. faciem patris. s. angelos. uel si nec ipos excepisse intelligitur. angelos. s. a dictum ẽ. accipiemus.

moneo uos adh. cogi
tate. i. memoria ui
site hec que ad pfectu
onem ptinent. quecq;
sunt uero. quecunq;
pudica. i. quecunq;
ad ueram sunt fidem
tum qm nes ē uital.
tum qp pea pudica
ē. am deo seruat.
quecunq; sunt ita
adpximum. quecq;
sunt scā. inppria iu
ta. iur munus dica
tur. quecunq; sunt
amabilia. i. digna
amari. ut modestus
uerecundus. humilis ser
mo. i. humilmodi. ita
cunq; sunt bone fa
me. qp ita decet ullos
scos ēe. iustos ut de
us. non habeatur ma
la opmo. f. bona. ut
plurit aliq. uobis qp
nra iuuta. necia ē. a
liq fama nra. prom
de quilquil actum
nib; flagicioz uitam
suam custodit. sibi be
ne facit. quilquil a
eam famam. i. mali
os misericors ē. que
bone fame sunt dico. siqua tamen uirt.
uel dem. uel siqua laus. discipline. ypia
ne. non enim curanda ē. bona fama deuitb
uel de scia mundi. uel de aliq sectanb;. uel
ta distingue. ut h. s. siqua laud. referatur
ad famam. i. illud. s. siqua uirtus. referatur.
ad alia pdca. hoc modo. cogi quecū. sunt n.
i. si qua uirt. ē. mea. i. cogi. quecunq; sē.
bo. fa. si q. l. dic. ē. mea. hec inquam cogita
te. que omnia dicebas. me uos docente. i
accepistis. ut digna teneri. item hec ideo co
gitanda sunt. qm audistis. ab aliq. i. uidistis.
puos ēe. inme. hec igitur agite. non solum
cogitare. s. actu implere. i. deus. dator pacis.
erit uobiscum. i. ad iuuanduos hec facere.

Gaudius sum ā. hic
cōmemorat. quod
sepe. necia miserit
unde. alacritate sua
ppensionem scām os
tendit. qm quo ne

pudica. quecq;
qp iusta. quecq;
scā. quecunq;
amabilia. que
cunq; bonesta
me. siqua uir
tus. siqua laus
discipline. h
cogitate. que
et didicistis
et accepistis.
et audistis et
uidistis in me
hec agite. et ds
pacis erit uo
biscum.

Gaudius sū
autem in do
mino uehem

gligentes facti fuer
ant. ad hibita solet
ca. trāsiit ut memo
res facti apli sui. scri
tus est mittentes. in hor
reo celesti. o dendos.
qui ad futura uos hor
tor. deprecer uos autē.
gaudius sum uehem
ter. in hoc. in dño. no
indono unde. qm.
tandem. i. post multa tempora. aliqū. i. alio
tempore. qua non omnia potuerunt. reflo
uistis. i. mihi. sicut olim floruistis. ministrando
michi necia. que ministratio dicitur flos.
qm unde fructus ēne ure uenit. Vel repullulastis
simili arborum. qe sterilitate arueranti. qi.
marcuerant. reflouistis dicorta. ut ostende
retis uos sentire. misericordi compassione. qd
me pungebat. sicut olim sentiebatis. sen
tire dico. pme. i. ad utilitatem meam. qm
pde nra. compassio. hec cōmemorare. ualet.
ad meritationem. ne autem uideretur. aliqua
mala causa. interuenisse ad dis
qi modo reflouistis. s. ante erat is occupa. i.
impedit aliquib; ad
uersis. quod ante ga
udius sum. non dico
quasi pp penuriam
meam. consolantib;
. s. ut de penuria istis
de plius gaudeam.
supplemento. ostendit.
quod non sit causa
in hoc opere eorum.
gaudet. s. pp̄ pfectū
eorum nam debuit
modi nec istari solet.
nec gaudere. sed. s. iu
bdit. Ego enim didici.
. i. nec consuetudine. hmi.
humiliari. qm unde non

Scio et hum
liari. scio. et
habundare.
ubiq; et in om
nib; instructus
sum.

occupati au
tem erat is. non
quasi pp̄ter
penuriam di
co. Ego enim
didici in q̄b
cūq; sufficiens
ēe.

sufficiens ēe. semp.
. i. contemptus hic. in quib; sum. qm. Scio. i.
habundare. qm unde non frango. i. habunda
re. qm in omnibus erudior. i. instruor. sum. ad
non pme. qualiter
debeam me habere.
ubiq;. i. in omni loco
. s. coram principib;
uel quib; libet. in
omnib;. i. in omnige
nere rerum. i. instru
tus sum saciari. ita
ut non noceat. saciet as. i. eluriē. ita ne de

dimby. ficiam · ⁊ penuriam pmi
qua nec de penuria · cō
tristor · nec de habundā
tia · gaudio · sciēs quia
habundantia frequē
ter obfuit · ⁊ penuria to
lerata · diuitias celestes
adquirit · Omnia ꝛc ·
quasi non solum scio
ita · ⁊ etiam possum
cū christo confortante
qui me docuit · ⁊ hoc ē
quod ait · omnia pos
sum facere in eo · i · p
eius auxilium · qui me
confortat · i · in xpō · ā
possibilitatem tribu
it · Verumtamen · qī
pribus datis · nō gau
deo quibz carere pos
sem · uerumtamen be
ne fecistis · quantum
ad uos · qui quod uis
dam ē · facitis · cōmu
nicantes · in tribulatione mee ·
dimby · de pastoub ·
dūgl of · Satis autem
fecit uobis philip
penses quod
in principio
euangelij · qñ
do profectus lī
macedonia ·
nulla mihi
ecclia commu
nicauit · in ra
tione dati et
accepti · nisi
uobis soli quia et
thessalonicā
predicauit mihi cōmunicastis · ⁊ etiam thes
Et satiari · et elu
ere · et habū
dare · et penu
riam pati ·
Omnia possū
in eo qui me
confortat · ve
rumtamen be
ne fecistis · cō
municantes
tribulatiōi
mee ·
Satis autem fecit uobis philippenses quod in principio euangelij · qñ do profectus sum macedonia · nulla mihi ecclia communicauit · in ratione dati et accepti · nisi uobis soli · quia et thessalonicam semel · et bis
michi misistis · necnō
in usum p̄ter quem
nichil ē · querendum
sed cū · quasi dicō uos
bene fecisse · non ut
ego mplear · ⁊ neu ma
nes · fructus · hoc est
quod ait · non ideo di
co hoc · q̄ quero datū
· i · ut explear · datis re
bus · ⁊ requiro fructū
· i · bonam · et rectam uo
luntatem bñe opan
di ad uictum · sed ut
tam gaudet · subuen
tum ē · sue necessita
ti · quam illorum gra
tulatur · fecunditati ·
Discerne inter datum
· et fructum datum ē ·
res ipsa · que datur · ut
munus · cibus potus ·
huiusmodi fructus
autem opa bona · et
recta uoluntas dato
ris · unde dominus
in euangelio · non
ait simpliciter · qui
recipit iustum · uel
pphām ⁊ · addidit · in
nomine iusti uel p
phete · sed accipere pphe
tam uel iustum · datū
ē · in nomine iusti · t
pphe · hoc facere fruc
tus ē · hebyam · — pa
uisse leguntur comus
· i · uidua ⁊ · p omnium
qui non in nomine
iusti dato · pascebat ·
et semel ⁊ bis
mihi misistis
dimby · de pastoub ·
dūg
requiro fruc
tum habun
dantem in ra
dūg · de ep ·
tione · ut · ā · ha
beo autem om
dūg · i · l · of ·
nia · ⁊ habū
do · Repletus
sum acceptis
ab epafrodito
quem mi
sistis odo
rem suauita
tis · hostiam
acceptam pla
centem deo ;
puiduam · fructu que crebat · quod homine
deo pasceret · ⁊ pp hoc pasceret · non igitur q̄
ro datum · ⁊ fructum · donationis · abundan
tem in ratione ut · ā · ut · ⁊ pope mie · ratio ·
ut habeat · gram spe · ⁊ · abundan · uero dic
q̄ hoc ē · bonum unde multa bona proue
niunt · Vel ita · re · fruc · ha · in ra · ut · ā · i · ut fr
uctus iustitie ut ē · habundant · sit cum ratio
nem · deo reddidimus de factus utilis habeo · ā ·
quasi non quero datum · ⁊ tamen habeo ōia ·
que michi · misistis · ⁊ habundo · non in uno
aut malo egeam ⁊ · repletus sum acceptis · ab
epafrodito · munera ibz · q̄ misistis · in modo ie
dimo.

suauitatis. qua ista ē mlsitus. placent deo ut odor suauissimus cōpantur. ꝙ oratiom. que ē incensum dei unde dicitur. date elemosinam ipsa orat puobis addūt mlsitus. illa dico. s. hostiam acceptam. ꝛ placentem deo qđ ſt̄ hostia. quadetur uobis

D ſ autem mls impleat om ne desideriū uūm. ſcdm diuitias suas in gloria xpo ihu. Ds autem et patri nr̄o. gloria in ſcula ſeculo rum am̄. Sa lutate omnes ſcm in xpo ie su. Salutant uos qui mecū sunt frēs. Sa lutant uos oēs ſcā maxime autem quod celarit domo ſt̄. Hra dñi nr̄i ihu xpi. cum spu uro am̄ —

uncē. hostel. quam accepit ds placade. D eus autem. quali uos me repleuit. ſ. deus autem meus im pleat omne desideri um uūm. quasi ut michi fecit. ꝛ ita uobis. impleat dico. ſ. ſecundum diuitias suas. ꝛ ſcdm. quod dues est. ꝛ plus pot. dare quam quis me reatur. impleat dico. non interremt. ſ. in gloria eterna. ꝛ hoc. in xpo ihu. pquem omnia vt ita impleat dico. quod est in gloria. que ē. in xpo ihu. ꝛ gloria xpi gloria eius xpi est. im plere desideria suoꝝ. Deo autem. quasi deus impleat. unde autem. ei grām agamus. ꝛ hi ē. quod aut. deo aut̄. ꝛ patri nr̄o. sit. gloria usq; in ſcula ſeculoꝝ amen. Salutate om nem ſcm̄. ſcm̄ dico. in xpo ihu. quasi qđ ſcē ē. xpo ihu. ē. Sa lutant uos qui mecū sunt. fratres. salutāt uos oēs. ſcī. marīe autem quidē celarit domo sunt. hoc ſ. sig nificat. ꝓpensionem. af fectum habere cara ill̄os. gratia dñi nr̄i ihu xpi. sit. cum spu nr̄o. ꝛ cum ratione ita ut sana sit semp. ꝛ in spūalibz abunder. am̄. Colosenses. ꝛ hi ſcē. laodicenses. sunt alia

ad hos accessit apls ipse. ſ. ꝛ hoc pceptam corri git. audierant enim uerbum a barchippo qui ministerium ipe acceperat. Ergo apls iam iuga tus. scribit eis ab epheso per tycicum diaconem

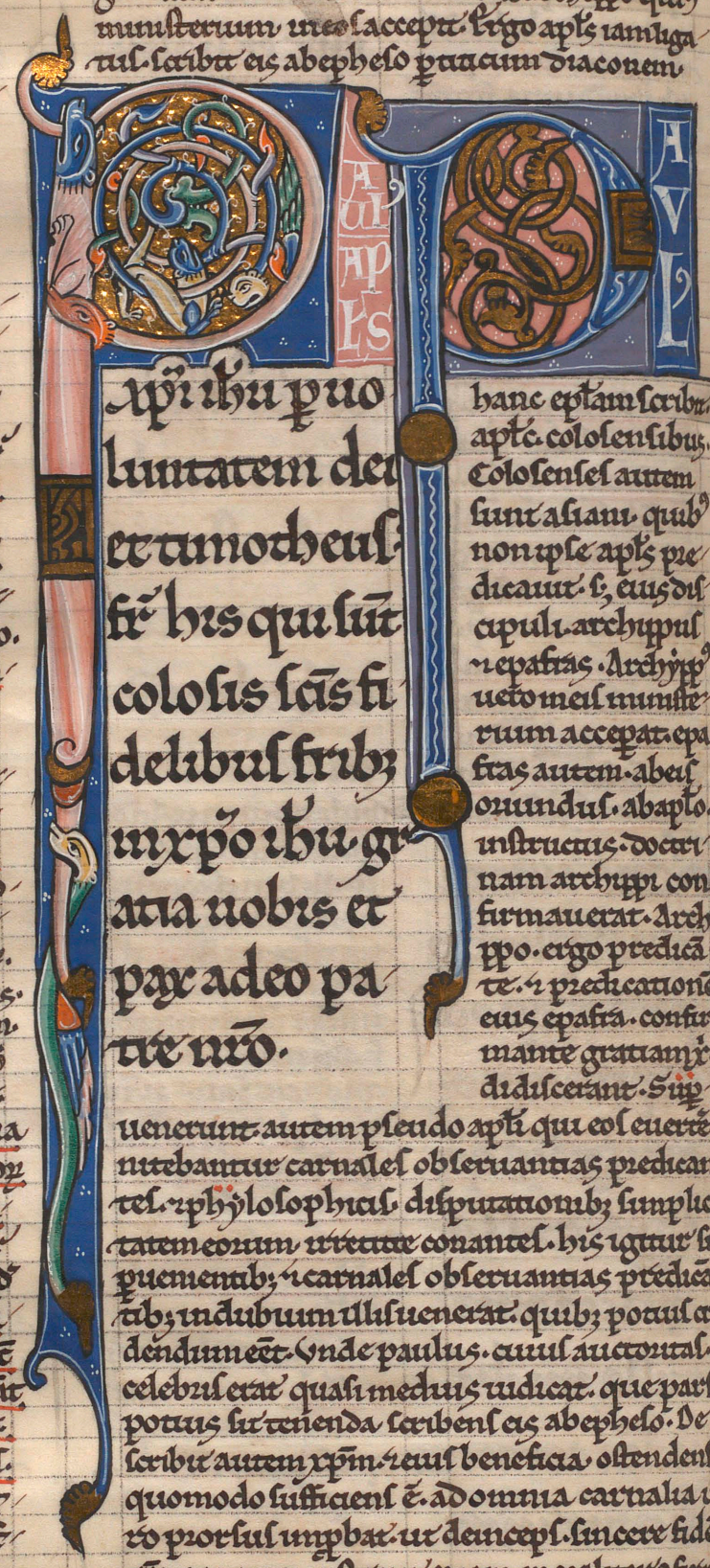

hanc epłam scribit. apłe. cololensibus. Cololenses autem sunt alia. qui non ipse apls pre dicauit. ſ. eius dis cipuli. archippus. ꝛ epafras. Archippo ueto meo ministe rium accepat. epa fras autem. abeſ oriundus. ab apło. instructus. doctri nam archippi con firmauerat. Archippo. ergo predicā te. ꝛ predicatione eius epafra. confir mante gratiam ꝛ. didicerant. Sup ueneruntautem pseudo apli qui eccl̄m euerte rebantur carnales. observantias predican tes. ꝛ philosophicas. disputationibz simplici tatem eorum inficere conantes. his igitur su pponentibz. ꝛ carnales observantias predi cantibz. undubium illis ueniebat. quibz potius cedendum ecē. Unde paulus. auctoritas. celebris erat. quasi medius iudicat. que pars potius sit tenenda scribens eis ab epheso. De scribit autem xpm. ꝛ eius beneficia. ostendens quomodo sufficiens ē. ad omnia carnalia re ro prorsus impbat. ut de incepto. sincere fidē xpi. teneant. instruit etiam. moraliter. confirmans. quecquid illi. ſ. archippus. ꝛ epafras. docuerant. ꝛ est intentio eius in hac epła. con firmare colosenses. in eadem fide. ꝛ doctrina q. a discipulis eius acceperant. ꝛ nō in aliquo pre apm̄ spem ponendam ēe. docere. Quidquid tractā di talis ē. soluto more salutationem p̄mittit ē premissa. debitum eorum gratias agit. ꝛ fidem ꝛ dilectionem eorum commendans. orat ut pfi

rur. myrpo cui beneficia. ꝛ primatum sedm
uram q̄ naturam commendat. deinde siu
ministeriꝫ dignitatem cōmemorat. monet
nep phylosophiam uel legis cerimonial seduc
ti a xpo recedunt. Tandem omnel simul. ꝛ sepa
ratim sedm sexus ꝛ etatel. ꝛ conditionel moral
ter instruit. in fine archippum commonet. soll
icitum esse in suscepto ministeriꝫ premittensl aut
salutationem ait. paulus cognominb; noīe
apli ihu xpi. nota omnibus dignitate recte
hic aplm se nominat. qua ꝛ his apls erat q̄b
p̄dicauerat. ecce auctoritas.
dicendum apl̄e dico. non puram. sī, p uolun
tatem dei. quod non pseudo sum. et timothe
ul frater. qui est uir magne auctoritatis. hec
scripsit. his fratrib; qui sunt colosis. ꝛ sēs ꝛ
fidelib; ꝛ maiorib; ꝛ minorib; ꝛ quod sā sūt.
ꝛ fideles. ē. myrpo ihū. ꝛ p gratiam xpi. non ui
legis. ꝛ inscribendo prius salutat hoc modo.
gratia sit. uobis ꝛ remissio peccatoꝝ. ꝛ pax
mentis. ꝛ reconciliu p ad dīm. adeo pacte. nōb.

dimo. Gratias. ꝛ ē. ostendit
bona ee. que recepe
runt. dum pel grās
deo agit dicens. gratias agimus deo ꝛ pa
tri. q̄ eum dē. ꝛ pat
est. ꝛ potest. nunc
patri dico. dīm. ꝛ. ꝛ.
p quem nobis omnia
bona prestantur. nos
dico. etiam semp oīa
tel pro uobis. ut ꝛ cla
ris ꝛ melius. audien
tes. ecce hic ostendit
unde gratias agit. ē
ordo gratias agimus.
audientel fidem uīā
ē. in xpō ihu. qua ac
dilis ipsum. ꝛ dīm. et
hominem ee. ꝛ audiē
tel. dilectionem q̄m
hās. non utiq; ociosa
s̄, operil exhibitione
proficientil. ex ea
ostensam. in omnel
scōs. ꝛ hoc non p hu
mana laude. uel ppt
ullo emolumento. s̄,
ppter spem. ꝛ rem spa
ratam. que tamen
modo non apparet s̄.
reposita est. uobis.
ab eno reddenda. in celis. ꝛ q̄si quereretur. a

Grātias agim
deo et patri do
mini nri ihu
xpi pro uobis
orantes audiē
tes fidem uīā
in xpō ihu et
dilectionem
quam habetis
in scōs omnes
ppter spem q̄
reposita ē uo
bis in celis q̄m
audistis in u
bo ueritatis
euangelij;

in g̃ res tam latens ꝛ sparsa. ꝛ subdit. q̄m ut ē
tam haberetis. audistis uerbo. quod utiq;
tenendum ē. quia ē uerbum ueritatis ꝛ eua
gelij. i. ꝛ plene uerum. ꝛ bonum nuntium.
nec etiam alibi spem illam quereretis quam p̄.
intellexistis. Quod
euangelium non uol
pmi habuistis. sī, per
alios. pueuit ad uos.
nec soli hīs. unde sub
dit. sicut. ē. quasi per
uenit ad uos dico. ita
pure ꝛ uere. sicut p
me. ꝛ alios uenit uni
uersum mundum
ꝛ adhuc ē manens in
uniuerso mundo. q̄
non est uobis nouus
factum. quam alīs
ecclīs. ꝛ cum sit. in u
do euangelium fruc
tificat. ibi. ꝛ fructifica
re hominel facit. p bo
na opa. ꝛ crescit. i. cre
scere. facit augmento
scientie. ꝛ numero fide
lium. ꝛ non id facit. p
hoc quod alīs plus ha
beant quam uos. sī, ita
hoc facit sicut. ē. inuo
bis. ꝛ ideo nil debetis
sup addere. ē. in uobis.
dico. ex ea die qua. p
rium p archippum.
audistis. credendo. q̄
non plus quementes.
sī, p primos audistis. ꝛ
cognouistis. discernē
do quid. s. i. gratiam dī.
in ueritate. i. quod
totum uere sit ex deo.
sicut. quasi ita a p ma
die audistis. in ueritatem
ab archippo. sicut post
ea. didicistis. in ueritatem
ee. ab epafra. predica
tionem archippi cō
firmante. ut in duoꝝ
testium ore stet. omne
uerbum epafra dico.
kīo conseruo nō. qua nobis cum predica
tor ē. qui est. fidelib; minister xpi ihu. i. a
electus. uel qui dono xpi ministrat. uel xpo
offert bonoꝝ uoꝝ. opum. sacrificia. ꝛ hoc nō

Quod puen
it aduos. sīt
inuniuerso
mundo est ꝛ
fructificat et
crescit sicut
etiam inuob
ea die qua
audistis et
cognouistis
gratiam dei
in ueritate si
cut didicistis
ab epafra kīo
conseruo nō
qui est fidel
pro uobis mi
nister xpi ihu.
qui etiam ma
nifestauit uo
bis dilectionē
uīam in spi

dimo.

dōz.

dimbr

puris rebz l; pro uobis ꝛ pl̃alute uã. qua
salutem uram̃ delideraꝝ. cepit adiuuare
archuppum. qui etiam manifestauit nobis
uram̃ dilectionem. habitam ad dñm. ꝛ ad pro
ximum fundatam ee. in spũ non in carne
qua pro spũalibus. non carnalibus diligas.

dūg

Ideo et nos. ex qua die audiuimus pro
illis. ecce hic ostendit
quid orat. quasi q
talem estis. ideo ꝛ nos.
ex qua die audiui-
mus. ꝛ hoc de uobis
non cessamus pro uobis
orare l. ꝛ postulare l.
quasi pmeritis que p
uobis exhibemus. ut
impleamini. in agni
tione uoluntatis. eius.
ꝛ plene cognoscatis
quid deus uelit ꝛ quid
non. hoc. p pter ex
equitur. l. impleami
ni. in omni sapientia
rerum que sunt. actiue ꝛ intellectu
spũali. i. cognitione
spiritualium rerum
que sunt. contempla
tiue ut ꝛ magnum ẽ
utrq plene scire quid
deus uelit. in omnib
rebus actiue uel con
templatiue ut impleamini. dico. ita
Et post ea ambuletis
operando bene. i. aga
tis opa bona digne
deo. i. ita ut deceat
dñm. ut. l. placeatis. p
ut duum honoris
dignitas exigit. ꝛ eli
gi. d. i. ita ut sitis dig
ni eo premio. ita l.
ambuletis. p omnia
negocia ut ꝛ actiue. ꝛ
contemplatiue. placẽ
tes deo. ꝛ in omni lo
co bono fructificantes.
in manus. ꝛ p hanc ui
te purgatam̃ crescen
tes in sciam dei. i.
in cognitione. dei ita
tis. In crem̃tum opꝝ.

Ideo et nos ex
qua die audi
uimus non
cessamus p
uobis oran
tes et postu
lantes. ut im
pleamini
agnitione uo
luntatis eius.
in omni sap
ientia et in
tellectu spiri
tuali. Ut ã
buletis digne deo per
omnia pla
centes. in om
ni opere bo
no fructificã
tes et crescen
tes in sciam
dei. in omni
ut ut estis for

tati secundũ
potentiã cla
ritatis eius.
in omni po
tentia ꝛ lon
ganimitate
cum gaudio.

corum conscientia uult
fieri. ut non ignorẽt
fidei sue spem. ꝛ rem
speratam. quam cre
dunt. tunc enim fir
mi et stabiles erunt.
si ad uerum. que pro
de promissa sunt. in
omni quasi oramus
ut ita impleamini. et
promoueamini. et
post hanc promotio
nem oramus ne rela
bamini. uos dico. cõ
fortari adeo. in omni
uirtute. l. in castitate et ceteris confortandi
co. secundum potentiam. claritatis eius. ꝛ
abeo qui uos illuminare potuit. vel ita. con
fortari dico. secund. po. cla e. ꝛ secundũ qđ
ille bene potest uos confortare. qui est clari
tas patris. ꝛ filius. Vt secdm qđ claram cog
nitionem uobis dedit. uos dico manentes.
in omni patientia. contra aduersa. habi
ta. ꝛ longanimitate. duum laboris. ꝛ hoc
non ex tristitia. uel gre necessitate. l; cum gau
dio. Gratias. ꝛ tãl. ꝛ ẽ. hactenus dixit unde grãs.
agit. ꝛ quid orat eis.
hic iam incipit ostendere. quod lex non pro
dẽ. l; ndcet. ꝛ ypẽ adoia
sufficiat bona quod
possiunt. scire greci.
qua ple. ꝛ alii. ppli.
qui in legalibus fuerãt.
eis dimittis. ad xpm.
confugerunt. quali
pro uobis oramus. no
dico. gratias agentes
deo ꝛ patri. qui solus
põt. recreare. quadẽ ce uult. quia pater. ẽ
etiam uos gentiles sicut nos iudeos. fecit dig
nos in partem sortis scõy. i. in participatione
hereditatis que sorte datur. scãs. i. diuina uo
luntate. Voluntas enim dei in humano genere
sors ẽ. apud quem non ẽ. iniquitas. l; omnia
facit pulchra. ꝛ si occultam. pquam hedi
tas eterna datur quibz uult. unde ce ipsa
hereditas. sors dicitur. que non meritis. l; ele
ctione diuina datur. scãs. l. patriarchis. ꝛ pphe
tis. ꝛ ideo per gratiam. non per legem. queren
da est. p gratiam enim. dignatus est. aduoca
re. in diuicere. gentes in primissionem ideo ꝛ
dico quod uos fecit dignos. ꝛ hoc non in lege

Gratias agẽ
tes deo et pa
tri qui uos
dignos fecit
in partẽ sor
tis sanctorũ
in lumine.

ſ. lumine. i. peum qui eſt lumen de lumine
auul gratia illuminamur. quod lex potuit
unquam prestare. vel dignos nos fecit ponē
do nos in lumine. i. in clara cognitione. aqua
deuaſt cadit. in tenebras. Qui tradignos fēt
quod in baptiſmo eripuit nos. ſimiliter eruos
de poteſtate tenebrar. i. ignorantie peccō
demonum. quib⁹ ante dominabantur nob
diabolus. eius angeli eius. captiuant
tant predeſtinatos.
ad gloriam dei. a rede
ptōe autem uīō fo
rtaſſe nulli qui domi
nari in fidelib⁹ ſole
bant. intrinſecus fi
deles oppugnant ex
trinſecus. ſ. non ex
pugnant. i. transfu

ag ſīr
l
iohn.

dit nos. de mundo. in regnum filij dei. ut ſit
mus regnum filij. de quo ipſe dicat. Regnum
meum non ē. de hoc mundo. non aut non eſt
hic. ſ. non ē hinc. qua pugnatur. quidē in
mundo. ſ. non ē de mundo. Regno enim ſuo
dicit. de mundo non eſtis. ſ. ego elegi uos. de
mundo. eratis de mundo. quando ad mundi
principem pertinebant. vel ita. eripuit nos. depo
te. i. de infernō in quo tenebamur a diabolō
tam graui quam grauiſſimo. ade. i. transl. n. i
regn. ſ. quando attollens nos de imo tartari.
induxit in celum cum uero filio ſuo. Jam enim
credentes. qui firmiter deuoti ſunt. ire
tes de electo. duce dextre. patris angelo inducū
tur in celum. filij dico. dilectionis ſue. quem. ſ.
diligit. ita nos pro eo diliget ſine eo. odioſi
etimus. attende diligenter quidē dicit filij.
caritatis ſue. Si caritas qua pater diligit filiū
et patrem diligit filius. ineffabiliter cōmu
onem demonſtrat amborum. quid conuenien
tius quam ut ille ppie dicatur caritas. qui
ſpūs ē communis. ambob⁹. alioquin ſum
illum trinitate. ſolus ſpūs. ſ. eſt caritas. p fec
to et filius non ſolus. patris. ſ. etiam ſpūs. ſ.
filius inuenitur. non enim dixit filij ſui. qd
ſi diceret. uerriſſime diceretur. ſ. aut. filij cari
ſue. filius ergo ē. etiam ſpūs. ſ. ſi non ē. in illa
trinitate. caritas de. nili ſpūs. ſ. quod cum ſit
abſurdiſſimum. reſtat. ut nō ſolum ibi ſit
caritas ſpūs. ſcī. ſ. ppter illa. de quib⁹ ſatis.
diſſertum. ppne. hic uocetur. quod uero dicū
ē. filij ca. ſue. nichil aliud intelligatur. q

Qui eripuit
nos de poteſta
te tenebrarū
et transtulit
in regnum fi
lij dei. dilecti
onis ſue.

ag ſīr
l
det. w.

filij ſui dilecti. quam filij. ſubſtitue ſue. k. atrias
enim patris eius. natura. atq; ſubſtantia eſt. ut
ſepe diximus. i. ideo filius caritatis eius.
nullus talis. quam qui de ſubſtantia eius eſt
genitus. In quo. ꝛc.
quaſi transtulit nos
in regnum filij. per
quem i. redemit nos
i. hoc eſt. quod ait. i
quo filio nos habe
mus redemptionē.
aliter non habemus in
celum redemptionē
de ſtructa poteſtate
diaboli. facultas ſub
tatis. que nobis data
et ſuſ. o. illius ſanguis
ne qui nullum habu
it. peccatum ut qd
diabolus illos merito
tenebat. quos pecca
ta. reos conditione.
mortis obſtringit. hos
peum merito dimittere
tet quem nullius pec
cati reum. immerito.
pena mortis affecit. hac
iuſticia uictus. i. hoc
uinculo uinctus ē for
tis. i. deo non ē opus
alīus. hoſtis. ſ. qua p
eum. habet. i. remiſſi
onem peccatorū. cot
die ſi peccamus. i. nō ē.
opus alīus. i. bene. h
peum ſunt. qua ipſe
eſt. qui ē imago dei.
patris. i. plene. ſimil
patri. i. de patre. ymā
go ergo patris ē. qua
de ipſo eſt. i. nichil di
ſtat ab ipſo. nitra ho
mo ē. ymago dei. hō
enim ē. ymago uera
do dīi. ſ. non qualis.
ymago ē filius. aliter
enim ē. ymago dei i
filio. aliter in homine
ſicut aliter ē. ymago.
regis in nūmo. aliter in filio. nos ſumus nū
mus. in quib⁹ ymago dei ē. xp̄c ē filius. qui
ē. quod pater. nulla ymago dei. coli debet
nisi illa. que hoc ē quod ille. nec illa pillo.

In quo ha
bemus redēp
tionem et re
miſſionē pec
catorum qui
eſt ymago
dei inuiſibi
lis. primoge
nitus omnis
creature qp
ipſo condi
ta ſunt. uni
uerſa in cet
et in terra.
uiſibilia. et
inuiſibilia
ſiue thro
ni. ſiue domina
tiones. ſiue
principatus
ſiue poteſta
tes.

ag dīnb⁹
in l. det. x.
cordis.

ḷ cum illo ymago dico. inuisibilis. i incomprehensibilis. nec cepit cum creatura. imo ipse ē. primogenitus creature. i. ipse solus ante omnem creaturam ē genitus alia cūcta. ante que omnia ipse est genitus. hic ostenditur. coeternus patri. i uere genitus ē ante omnem creaturam. quia in ipso. i. per ipsum. universa condita sunt. ecce hic ostenditur. cō ops patri. tota. in nullo filius ē minor patre. invisa dico. que sunt. in cel. in terra invisibilia. ut sol. i luna. i invisibilia. ut angeli. i anime. siue throni. siue dñationes. siue principatus. siue potestates. ea ē hec altissima. per eum facta sunt.

dög

Omnia prorsus. per ipsum creata sunt. quia etiam ecclia. unde omia. i in ipso sunt. i. ipso auctore. invisibilia vel tota. omnia per ipsum creata sunt. tota per ipsum. quod et ante ē ait tota in ipso. vel tota per ipsum omia creata sunt. et omnia in ipso sunt. i. eum. non credunt. qui mensius ē. i. deo extra subiam eius ē. non possunt. ipse nō in. eternitate. i potentia ḷ etiam dignitate. ēam. eo. i. nullus ē ei. equat etiam secūm quod homo est. et sicut omnia mo ē. et sicut omnia. creauit tota. i in ipso. creauit tota. i in ipso in ipsius omnia sustinet. i regit. i cuncta. ipse. etiam secūm hominis naturam. ē caput corpis. sui. i. ecclie. quinta ēxpo. gratia. i natura. ut capiti. bene gr. dicatur caput corpis. i. ecclie. qui tota se habet ad ecclam sicut caput ad corpus. quidem ecclie. i regit eam. i in ipso sunt omnes. spiritales. i sensus ecclie. ut in capite omnis sensus corporis. Sicut enim anima totum nīm corp animat. i vivificat. ḷ in capite omnibus sensibus sentit. ideoq; capiti cuncta subiecta sunt. ad operandum illud aut supra locatum est aque. consulendum. qui ipsius anime. quies sunt. corpori quodammodo plenam gerit capiti. enimvi omnis sensus apparet. sic universo ipso omnium sanctorum. tanquam unius corpis. caput est. homo xpc. quos omis abel usq; ad ultimum iustum sapientia dei illuminat. que plenus. fuit. in ipso aliter enim

dimbyr

dizitlode agonezano.

Omnia per ipsum et in ipso creata ſt̄ et ipse est ante omnes. et omnia in ipso constant et ipse est caput corpis ecclie

ceteri homines. sapientes sunt aliter homo x̄p̄s qui sapientie. principium sapientes. qui cumq; homines. non solum beneficium. habet. ḷ etiam plenam gerit. in ipso ipsius. i. gra plenus. in deo ceo omnium quidem plenitudine eius accipiunt. capiti ē ex quo apparet. quod sapientia dei. i. verbum. i. sic non assumpsit illum hominem. ut ceteros. ḷ multo excellentius. multoq; sublimius. quomodo ipsum solum assumi oportuit in quo sapientia hominib; appareret. sicut eam invisibiliter. decebat ostendi. decet ḷ enim sapientia in recte dia potest. quod habeant in se verbum dei. p quod facta sunt oia. ḷ de nullo eorum recte dia potest. verbum caro factum ē. homo q̄ excellentius assumpsit. quasi plenam dei. sapientie gerit. ut caput in quo sunt ostensus. plenam anime. que totum corpus vivificat. ḷ cum ecclia. ab abel. cepit. quomodo homo xp̄c. caput ē. eorum qui tunc fuerunt. et bene qua ipse ē. Qui ē principium ecclie secundum divinitatem. i. fundator ecclie. qui omnes cultos abel usq; ad ultimum iustum generantur. virtute divinitatis. i. mittente sue dono illuminantur. secūm humanitatem etiam potest dici principium ecclie. qua sup fidem humanitatis eius. fundata ē. i. bene ipse ē caput. i. principium. i. creator. i. fundator. qua ipse ē. primogenitus ex mortuis. i. primus mortuorum. ad immortalitatem reluxit. sicut enim natus est ante omnia. de deo ut omnia. crearet. sic iterum de virgine. natus homo primus reluxit. ut que creavit. restauraret. ut sit in omnibus primus. et princeps. unde dicit. ut sit hoc. ipse sit. in omnibus. tam primo q̄ in secundo. id est divina qui post alios. iustificare. i. bene primatum habet. non solum qui primogenitus ē his.

Quia complacuit. trinitati. omnem plenitudinem habitare. in ipso. i. in eum reconci

Qui est principium primogenitus ex mortuis. ut sit in omnibus ipse primatum tenens Quia in ipso complacuit omnem plenitudinem divinitatis habitare. et per eum reconciliare omia,

arte omia ꝛ placuit trinitati quod inplo oīs
plenitudo sciente ꝛ uoluntatum non in. eet l,
habitaret ꝛ reconciliaret omia deo ꝛ uideol ꝛ
genet. dñde quod plenitudo recte dicatur
inplo ee ꝛ manere. qua omnia pot. ple. ut
nichil ercepti. sit quod peum non possit pa
ri. unde aut sicut patet habet uitam in se. sic
dedit ꝛ filio uitam habere in semet ipso. Sicut
enim patet suscitat mortuos ꝛ uiuificat. sic ꝛ fi
lius quos uult uiuificat ꝛ sic ostenditur. dꝫ.
plectus ee. omnia dico. tendentia in inplum a
est. lumen eternum ꝛ eterna uitas. Vel recon
.o. inplo. oblato deo
placuit. p ipsum reco
ciliare omnia ꝛ ipse e.
pacificans ꝛ pacifica
ut. nougtans. in pa
guinem hostiam. l, per
sanguinem crucis ei.
ꝛ p mortem crucis a
e. tut pios mos. pa
ficauit dico. sine q
ui celis sine. q untis.
sunt. i. celestia ꝛ ter
stria. q patet. homi
nu uniuersos. uel ce
uel que in celis sunt.
ꝛ scos qui iam sunt
in celo. ꝛ que inter.
ꝛ scos. qui adhuc in
usta uita sunt. ut
spaliter loquat
uos. o colosenses pa
ficauit. ꝛ reconci
liauit deo. cum ꝛ
quamuis eet ali
qui. alienati a deo. ni
chil cum deo hntes.
ꝛ inimici. conn dice
do. ꝛ hoc sensu. qua
putabatis. bene age
re. vel secm aliam. l
potest legi. quod id
ualet. e. e. ali. ꝛ in
sensus. i. olim erat
qua non recepit.
que p nos ysen man
dauit. deus. de uo
ydolis suis. uos dico
degentes. actu in
operibz malis. nūc
autē. qualitales ꝛ ali
quando eratis nūc
autem ꝛ in hoc ptr.

dñb.

dñbr.

dñbr.

Inplo pacificans plangnem crucis e. sue que ince lus. sue que ter ris ſ et uos cum eetis. aliquando alienatos. et inimicos sensu in operibz malis. nunc autem reconciliauit. uos in corpore carnis eius p mortem exhibere uos scos. et inmaculatos. ꝛ inreprehensibiles co ram ipso.

gre. ꝛ non alio. reconciliauit. nos remissi
one peccatoꝝ. in corpore carnis ꝛ fragilitatis
eius. ꝛ in corpore suo passibili. ꝛ mortali. ꝛ hoc
p mortem reconciliauit. dico. exhibere uos
ꝛ ad hoc ut tandem exhibeat ꝛ repelentet.
uos scos uultuꝝ. immaculatos. apecatis ꝛ
ulqꝫ adeo quod irreprehensibiles. quia tunc ni
chil mali erit. in eis. irreprehensibiles dico.
coram ipso. qui omnia uider. ut repelentet.
eo. ip. qua tunc ei prelentet eccas. uidentes.
eum sicut e facie ad faciem. de quo diffidendū
non est. sicut enim morta
lis ꝛ mortuus potuit
reconciliare. iam in
mortalis potest om
nia facere. Sitūt.
hic monet ut insi
de xpi. ꝛ spe. pleue
rent. ideo enim tot.
ꝛ tanta dixerat de ex.
ut ponant spem in
solo in quo omia
bona sunt. non alie
cui elementoꝝ uel
angelorum se subi
ciendos putent. hic
enim solus colendus
e. ꝛ ad hunc nō est
mandus e quisquā
qui exhibebit uos.
dico. tamen. hac co
dicone. si permanetis.
in fide fundati. ꝛ fir
mi. non fluctuantes.
ꝛ stabiles. ut puos non recedatis. ꝛ immobi
les. alio impellentes. a spe euangelii. ꝛ si estis
stabiles. in spe premii. ꝛ habea immobiles. qd
promittur in euangelio si hec fecerint. exhi
bebit uos deo. diuites uero non potest eas spe. q
euangelium tenere debetis. qui audistis. ꝛ in
tellexistis. ꝛ peuis e reuera. nichus est enim
uam ueritatis non agnoscere. quam post ag
nitam retro ire. quod euangelium. p dicatū e.
ꝛ manet. in uniuersa creatura. que sub celo.
est. uniuersis hominibz. qui sunt nouа crea
tura. quotquot. ubicumq sunt. Vel ita. p dica. i
um. crea nouа. hoc non mutatur. que tamen
nouа creatura modo e sub celo. adhuc peregrina
ꝫ tandem puenret ad gram. Cuius. euangli.
predicandi. ego pau
lus factus minist.
ꝛ ita potest scire. qd
uerum e. qui nunc
ephesi positus in carcere pro euangelio. ꝛ gaudeo

Si tamen permanetis fundati ꝛ stabiles. ꝛ immobiles. et a euangelio. qd audistis. qd predicatum est. in uniuersa creatura. que sub celo est;

dñbr.

dñbr.

Cuius ego paulus minist

ambr

impassionib; · quia
inde credentes p̄fic
iunt· qual sustineo p̄
uobis: confirmandis
in ueritate euangelij·
· ad impleo ea passio
num xp̄i· que de sup
suas p̄assione l dicat
ee· xp̄i· quia nō pas
sione l· qui sumus
xp̄i membra, xp̄i sc̄·
quasi enim unus
homo· una p̄sona
est· caput cum corp
ore· i· saluator cum
saluandis· Si ergo
in membris xp̄i es·
quecquid pateris·
abes· qui non sunt
in membris xp̄i· de erat passionib; xp̄i ideo
additur· quia de erat· mensura implen·
non supplendens tantum pateris· quantum
er passionib; eius inferendum erat· in uniuersa pa
sione xp̄i· qui passus ē in capite nō · patitur·
in membris suis ad communem hanc quasi rem
publicam suam quisq; p modulo suo er solū·
quod debet· · p posse ione uniuersum mārij
quasi canonem passionum inferimus· parti
cula plenaria passionum omnium· non erit·
nisi cum seculum finitum erit· Vel ea pas· xp̄i·
· que xp̄s sustinuit· uel que me sustinere pre
cepit· que adhuc· desunt adimpleo· · paratus
sum pati· · hoc ē in membris· l· in carne mea· ut
desint· in in carne ipius xp̄i· l· in carne mea
· hec ē passio· p corpore eius· multiplicādo·
quod ē ecclia· quasi non de alio corpore dico·
nisi de illo· quod ē ecclia

Cuius factus sum ego mi nister· secdm dispensatio nem dei q̄ data est mi chi in uobis ut impleam

quod ad mes dulcipis p̄dicatū ē uobis· quod

qui nunc gau deo in passio nib; p uob· et ad impleo ea q̄ desunt passio num xp̄i· in car ne mea p cor pore eius· qd est ecclia;

Cuius corporis ego factus sum mīs· ut ea ministrem· spū alia minister· dico· secdm dispensationē· dei que data ē· mihi in uob· · ad hoc factus sum minister· ut ea dei dispensem· actu p gram· aptatus in ee dei ad eo in uobis· ut uta· cuius euangliū· ego factus sum· mi ste· dis· dei· · secdm gram aptatus· in adeo dispē sam· que data ē in· in uobis· tantum ē eū

sume ipso ministeriū euangeliū inter gēt;· adeo p xp̄m factum· se ee· dicat ad quid au tem ostendit· l· ut mi sterium adeo ceptum· p idoneum lectum impleatur· quod ig notum alcis fuit· l· ministeriū· natiu tatis ex deo· · natiu tatis ex maria· · i sal uationis· gentium · totius op̄is· xp̄i un de subdit· ut impleā quasi data ē mi dispē satio· ad hoc ut im pleam· impletum ostendam· uerbum· dis positionem· uel ordinationem dei· · quod dē. p̄ordinauit de uobis gentibus· uel· l· p xp̄i ī carnationem saluan· hoc dicat ne quid deesse, salus· non ee· promissa gentib; quod uerbū ē. ministeriū· i· occultum· qđ nōtum erat ū principum· erat uerbum· nusquam erat lectum· uerbum caro factum ē· · cum quē ad sacramentum incarnationis pertinet· · ut abscondita hec asapientibus · revelasti ea par uulis; quosdam enim platonicorum· libros· ex greca lingua in latinam uersos· rudi· · ubi legi· non quidem· his uerbis· l· hoc quidem omnino multis· · multiplicabus· suaderi rationibus· quod in principio erat uerbum uerbum· e· a· p· d· S; quod uerbum caro fac tum ē· non legi in dagatu· quippe in libris ua rie dictum quod filius sit· in forma patris· l· quod se exinanuit· non hī in illis· · ecce g̃ aliud uerbum dicitur· misterium· · occul tum· quod abscondit um fuit· alcis· · in principio sc̄orum· et abscondit um fuit· ge nerationibus· omnibus · in quibusdam para tum nisi cum p spūm scm revelatur· nunc· · · tempore gratie· manifestum ē· non om nibus· l· scis eius· humilitate· patuit· nec his omnibus plene innotuit· l· his tantum

Quibus uolu it dis· notas facere· dum al gte· sacra menta hui?

Quibus uoluit deus· ex sola gratia· notas facere· diuitias gle· sacramenti huius· · copiosam gloriam tam digni· sacramē· in quibus sunt· multa · l· fidelis· remissio· iustitia· dona spūs· sc̄i· futura beatitudo·

ambr

xxx·iii·

·11·

ñdeo duuras· dicat
sacramenti dico grís
tenil ingenitz quod
sacramentum ẽxpẽi
uobis· genitz· i· illud
sacramentum ẽxpi in
carnatio· p quam sal
uamur· gentes· ita ẽ
nuobis· ut sit· spes
glone· i· ut peum·
ipetrel gloriam sine
lege· quem· i· qualẽ
xpm· nos apli annũ
tiamus· i· quod sine
lege· quem saluat gẽs·
nos dico· corripien
tes· i· arguentes non
solos uos· sz omnem
hominem· i· eos qui
ignorant ũitatem· vt
contradicentes corri
pimus· i· conuinca
mus· i· obedientes do
centes· docentes dico· i·
non sumus ceca ut pleriq· do· sz docemus· ñom
nis sa· ĩta sapientia ẽ· in disciplina domi
nica· i· cum xpo agnoscatur· quod apte magi
na cum diligentia agere festatur· ut etiã
dicens omnem hominem· in hac sapientia· cõ
summatum exhibeat· cum deo uide subdit.

Ut exhibeamus omnem hominem p
fectum in xpo.
ihu· in quo· laboro certã
dos secdm opa
tionem eius·
quam operatur
me in uirtute·

dñmb.

dñmb.

dñmbr.

Ut exhibeamus· i·
offeramus deo in sa
crificium· omnem
hominem· tam iu
deum· quam gentil
em· p fectum· nõ
in lege· sz in xpo· i·
· in intellectum
sterij· xpi· in quo· i·
in qua re· s· ut om
nis sit· p fectus in
xpo· i· laboro· certã
do· contra rebelles
secdm operationẽ eius
quam operatur· in
me in uirtute· mi
raculoz· i· certo ex
pugnos adiuuan
tibz me signis ser
monibus· p que uera
infidelitatis com
primitur· ut quiuerbis contradicunt·
uerum cedant· quali diceret· laborem meo
adiungit ds· miracula· ad confirmationem·

Uolo enim· quali· iõ
hoc deme refero uob·
qua uolo uos scire
qualem sollicitudi
nem habeam p uob·
ut ea intellecta· que
tanti· in xpo perfec
tum· i· recte ait· p uo
bis· non enim nũ?
phs quos non uidit
sollicitus erat· quia
phs· quibz plenis p
dicauit· nec minoz
affectu diligebat
eos· quos non uidit
quam certe uos· apur
quos erat· i· non solũ
p uobis· sz etiam· i·
phs qui sunt· Lao
dicie· qui hi· i· apli eu
do aplis prouecti e
rant· et phs· ad ia
centibus uobis· qui
cumq· non uiderũt
faciem meam in carne· i· si scientiam au
dierunt· et ad hoc· i·
terdo ut ipsi uobcum consolentur corda
ipsoz· i· consolentur corda sua· Instruc
ti· in caritate· quam deus ad nos habuit
qui p nobis filiũ·
tradidit hoc siquis
attendit· poterit se
ihe miseria consola
ri· qua inde ꝓpend·
calcata superbia· p
humilitatem ad pa
triam posse reuti
ri· uictoz unamq·
omnium causa·
superbia ẽ· ad hanc·
communendam aut
conferendam· talis
medicina· celitus
uenit· ad elatum·
hominem p superbi
am· ds humilis des
cendit· primam· gra
tiam· elatam· ma
nifestamq· cõmen
dans in impio homi
ne· quanta p par
ticipiz sui· cari
tate suscepit· neq;

Instruc
caritate· i· in
oĩs duras
plenitudinis
intellectus· i·
agnitionem
mysterij dei
patris· i· thu
in quo sunt
oĩs thesau
ri sapiẽ et sci
entie abscõditi·

dñgr despẽrly.

enum ipse ita uerbo deo iunctus. ut ipa o
unctione unus filius dei. ridem ipe unus
filius hominis fieret. precedentibz. sue vo
luntatis merito fecit unum enum illum ee
oporteat. eet autem ptes sibi hoc fieri posset.
non pdeum unum donum. s. phominis libe
rum arbitrium. hoc ergo precipue ad humu
litatem nobis cōmendatur. sequitur. 2 in
structi magnitudine dei. instructa dico. p hi
tendendo. in omnel diuitias plenitudinis.
intellectus. i. in omnel copias intellectus ple
nu. ut ptente deduuml. humanus intellec
tum habeant. ut de anima. i. supnis spiritib.
aliter enim ad cognitionem dei. nemo asce
dit. si deo dicat diuitias. ut de omnib; habe
ant. intellectum. 2 addit. plenitudinis. ut
de omnib; plene. intellectum habeant. di
co instructa magnitudine di. non dico quātū
s. magnitudine misterij dei. ut sciatis. s. qd
est secretum. 2 apauas cognitum de ēima
dei. da dico. patris xpi ihu. ut sciatis. s. qd
alia plona ē pater a filio. quam ul unum
idem sit in suba. a mullo. ad quam cogni
tionem tendimus. ad xpm tantum recurrite
qui pe ē. in quo sūt omēs thesi. i. ōs copie. sapie
deduimus. i. scie. de humanis. s. ab condita
tio nem rerum. si unxpo estis. 2 eas nūdū i
uenistis. qua non omnib; patent. nisi his
qui petunt. 2 pulsant. vt alijs non mutatis
ita potest. legi illi consolentur. corda sua
dico. instructa in ea. i. in omnib; diuitijs.
alia lit. plen intellectus. ad quid. ad cog
noscendum misterium. quod est xpe. alia
lit. i. uerbum caro factum. p quod humili
atum. supbi redimuntur. 2 cum lego ubi
caro factum ē. i. uerbo. intelligo uerum
de filium. in carne agnosco uerum hois
filium. 2 utrumq; simul in unam plonam
dei. 2 hominem in stabilis gratie. largita
te. iunctum. 2 ideo uerbum caro factū
q ē. xpe the. habet thesaurol sapientie. 2 sci
entie. unde subdit. in quo sunt. o. thesi. sa
2 scie abscō. hec duo inter se ta distant. ut
sapientia. de humanis
accipiatur. utrumq; agnosco in xpo. 2 sapi
entiam in eo quod uerbum ē. apud dm et
scientiam. in eo quod homo nobiscum ē. oia
enim que p nobis uerbum caro factum. tē
pora liter. fecit. 2 protulit. ad scientiam pti
nent. q autem uerbum ē. sine tempore. 2 lo
co. patri coeternum. 2 ubiq; totum. ad sapi
entiam refertur. scientia ergo nra xpe ē. sapi
entia quoq; nra. idem xpe ē. unde plenum gra
tie. 2 ueritatis. aliter. totum secdm aliam lite

diig

diig de ē.

De hoie assūpto.

diig in eodem.

ram. que ē. ut consolationem acciperet. corda
eorum cum fuerint instruc. in ea in ō. di. ple
nitel. ad agnitionem mysterij dei in xpo. in q
sūt. Vult aplc animos eorum fouere in ea
tate. 2 ut pmpti fierent. p hanc eplam. agni
tionem accipere sacramenti dei in xpo. aduer
tentel. hal ēt. sapientie. 2 scientie diuitias
si agnoscant xpe in deitatis sue plenitudine
adorandus. y cordo ad hoc tendo. ut cor. ip. d. ac
gerent. ē si. in in ea dei 2 pris. 2 ē si fuerint i
structi. ad agnitionem. my. dei. my. 2. magni
one xpi in quo ē. omnes my sterium. omnes
my sterium sacramenti dei in xpo. ē. ut qui
cum cognoscat omnium noticiam habe unde
atur. unde addit. s. si dico p hoc tendentes.
in ōl. di. ple. 2 diuitie enim sapientie. 2 scie
sunt. si xpe. agnoscatur. qua omnū potes
tatum. ut ris. in eodem cripto enim habēt
omēs qtes. 2 caput omnium dicitur. ut p ipm
omēs subsistere. videantur. Vnde ibi subdit.
in quo sunt omēs thesi. sa. 2 scie. abs. omēs enim
ratio scientie totius creature. sursum. uel ter
ne in eo ē. qui ē caput. 2 auctor omnū celes
tium. 2 terrestrium. ut qui hunc nouit nu
chil ultra querat. nec sapientiam. nec ue
ritatem. qui agnouit eum. in quo pfecta ue
ritas ē. pfecta q sapientia. quicquid alibi qri
tur. hic pfecte inuenitur. nam quid sapiē
tius. salomone quid prudentius. daniele.
quibz deo ds. precedentibz sapientiam dedit ut
in daniele. 2 salomone. ostenderet. infidelib;
se auctorem ē. sapientie totius. quod infide
les. non putant. quia non legunt. in ea
gelijs. 2 pphis. astrologiam geometriā. 2 a
lia huiusmō. q in despecta sūt. a nīl. q nich
ad salutem pficiunt. i. magis nocent. in
errorem. 2 adeo auocant. ut dum his studēt
disputationi rationationib; curam aīe
sue non agant. Qui uero xpm nouit. thesi
aurum sapientie. 2 scientie inuenit. q id
nouit quod utile est.

Hoc aūt dico ut nemo uos decipiat in sublimitate sermonum

Hoc aūt. Comēdata
sui ministerij dig
nitate. monet eos. ne
malorum colloquijs
2 astucia unusquis
q. sensus eorum
recederet. a xpo. qui
uolo ut sitis. instruc
ti. hoc autem dico.
ut non solum ad ea tendatis.
que nondum habetis. s. ut
nemo quicunq; sapiens.
uos decipiat. in sublimitate. ut sublimitate.
ut uidetur. que sublimitas. ī ē in uerbis

dñbz. qlapientel mundi arte qdam. rmunicil. disputationum irretare gestiunt. animal li phcum ut ratione mundanaꝝ rerum abs trahant eos aspe. que uxpo ē. nam. qñ. nede capiat. dico. rrecte. uideo enim spū. q apud uos gerit. r hoc ē. q ait. Nam li. auob. corpore absens sum l; tamen uobiscum sū spū. gaudens et uidens ordinem uestrum. et firmamentū fidei uestre. q ē. uxpo. non in lege. p hoc prompti esse debetis ad fidē euangelium cp̄ gaudere. seducat. undi positione. consilationi eorum. r fidei stabilitate. ut sciens fel unde placeatur. deo. meo facient. fructus. r quando quidem bene statis. Sicut q̄. fidei fundamento. accepistis. bona enim fuit. ac cepto accepistis. in quam ihm xpm. dñm uestm. ita. ambulate. i. p ficite. in ea eum l; uxpo. ambulate dico. uos nunc radicati. i actua uita. ut ar bor adstructi candi. r uos maiores. qui uos contemplatione. estis. sē alios edifica ti. r in hoc templo. ii templum dei. unde l. alibi loquatur. r ambulate in actu one gratiaꝝ. ostis. mati. in fide. ambulate dico. sicut r didi

dñbz. Nam et si cor pore absens sum. l; spū. tñ uobcum sū. gaudens et uidens ordi nem uestm et firmamentū ē quod est. in xpo fidei uestre.

dñbz. Sicut q̄ acce pistis xpm ie sum dominū uestm. in ipso ambulate ra dicati. r superedificati. in ipso. r firma ti fide. sicut

dñbz. didicistis a bundantes. in gratiarum actione.

hac ambulatione. ppter pphylosophiam. et tenuem. p quam solent seduci. qui cupiunt prudentes. et. iudicari. in uno r eandem significare sub dens. r p inanem fallaciam. tenuem enim philosophia arguūtis. r subtilitate mundi. ponunt. r decipit. dum uī simulibz cautis. et cōmentiis. l; rebz. nichil tam uerum estimatur. quam col ligit. r intelligit. ne elementa. que terrena philosophia ē. secm traditionem hominum. agentiū secm elementa mūdi. r non secm xpm. in aliqua parte. i. nō adeo ordinata. l; ab hominibz tradita. tradiderunt enim philosophi. quos homines uocat dñs non posse fieri creaturam. hominem n̄ posse. nasci de uirgine. ut mortuum resurgere. r sic autem elementa. r has creaturas uisibiles. in quibz exercemur ratione. seminus animalia generantur. r qd. moriuntur non tñ. manent. ideo monet cauē tradītionem istam. ut maneny. r fallacē phy losophyam non adeo ordinatam. l; ab inbecil litate rationis humane. que potentiā dei. unā. placentiam suam choartat. n̄ aliter credens facere. uel posse. quam carnalis ra tio suadet. que omino cauenda ē. qm mū di altrix ē. non dei. r xpo restabit. in quo

ctis. r non alii. qm receptis. r dictis. cognitione. r habeas materiam gratiaꝝ uos dico. abundantes domus multo. qui solus dat incrementum. r uidere nequis uos dece

jer. Videte neqs uos decipiat pphylosophi am et inanem fallaciam secm traditionem hominū. secm elementa mū di. et n̄ secm xpm. qm̄ in ipso habitat oīs plenitudo di uinitatis cor poraliter.

dñbz.

äug.

dñbr

ꝙ manem fal adducit. sed. e m. q̃si admonens. ne quale sec̃ ad oratorel simulachrorum. ꝙ. q̃ doctorel interpretatorel signorum. cauendos ẽt. vel fallaciam appellat. quod de lege. pseudo predicatores dicunt. nulla dicitur manus q̃ in hac falsitate nulla ẽ utilitas. quod solet aliquando. ẽt. in falsis phylosophiam. dicta q̃ sub. probare uolunt quod asserunt. nẽ. sensus. uide ne qui uol. detrahendo ad legis obseruantias. pphȳ. i. prationel conatas. ad pbandum uel improbandum. qđ de lege dicitur. ꝙ pma fal. i. pilud quod probatur. ne quis decipiat. dico. agens sed. tra. ho. i. legalia. post ꝙ hibitam enim ũtatem. lge non ẽ. trad tao dei. ꝙ. hominũ. ꝙ agens sed. m. i. sedm literalem sensum. qui ꝙ demundanul ẽ. non sedm xp̃m. i. sedm utatem spũalis. intelligentie. nec te non sedm xp̃m. quia uxp̃o ipso habit. plenitudo duuinitatis. omnis. i. omnium habitandi. ut etiam plonaliter. sit. omnia quod non ẽ. in aliqua creatura. dī quidẽ ubiq; presens ẽ. nulq; totus presens. nec tamen ubiq; habitans. ꝙ. in templo suo tñ. ꝙ capitur. habitans. abaliꝙ amplius. abaliꝙ minus. ꝙ. de solo capite nro. dicitur. ꝙ in uxp̃o. ha. ple. di. ꝙ hoc. corporaliter. ñ hoc ideo dicat. quia corporeus. sit ds. ꝙ. uerbo. translato usus ẽ. q̃ in templo manufacto olim̃ corpalit̃. ꝙ. ũbrabilit̃ habuerunt. i. pfigũrabz signis ozꝫ. ille obseruãne. ũbre. fuerũt. fut̃or. in q̃ qđ duuinitas corpul sit. ꝙ. propter umbrarum. comparationem legalium. dixit. corporaliter. i. completiue. quia illo impleẽtur omnia. ut quodãm sit corpul. i. impletio umbrarum legis. i. significationũ. illarum ple sit. ueritas sicut ergo ple sigẽ. translatẽte. non ppriẽ dicte sunt. umbre. ita cum ait. plenitudinem duuinitatis in x̃o habitare corporaliter. tñ lato uerbo usꝰ ẽ. qui uero dicat. carnalel obseruantias necẽtas. dicat xp̃m non ẽe corpus umbrarum nec dñm ad omnia sufficientem. vel certe. ñ dicat. corporaliter. q̃ uxp̃i corpe. quod sup sit deitate tanquam in templo habitat ds. quid ꝙ inter ẽ. inter caput. i. membra cetera. que etiã templum cul sunt. quia in capite nro. habitat. omnis plenitudo duuinitatis. corporaliter. ut in eo habitans plenitudo nichil aliud. intelligatur. ẽe. quam xp̃e. ℔.

Jēge.

dūg

Plaz. in. vu. li. det. ita xp̃e ẽ. ut plenitudo duuinitatis corporaliter uxp̃o sit. sic ñ uxp̃isto. sit duuinitatis corporaliter. ut in eo habitans plenitudo nichil aliud. intelligatur. ẽe. quam xp̃e. ℔.

tis. ita quod omnis gratia. plenus ẽ. i. ñra habitat. in cãs sicut. i. in nro corpore. nẽ sensus. singulis membris. i. non quantũ in capite. ibi enim. i. ullus ẽ. i. auditus. i. gustus. i. tactus. in ceteris autem. solus ẽ tactus. ita uxp̃o. habitat omnis plenitudo duuinitatis. quia ille ẽ. caput. unde sunt omnes sensus. in cãs uero quasi solus tact. ẽ. quibz datus ẽ. spẽ. admiratam preterea. ẽ aliud. quo inter sit. plane. inter illud. caput. i. in uniuersum membra excellentiam. q̃ singulary. quadam susceptione. hominis. factus ẽ homo ille. una plona. cum uerbo de nullo enim scorum dicta potuit. ut pot. uel potuerit. uerbum caro factum ẽ. nullis scoꝝ. qualibet. plenitudo gr̃e unigenita nomen accepit. ut quod ẽ ipsum uerbum ante secula hoc sumit. cum assumpto homine diceretur. i. est summa omnis intelligentie. talis. uxp̃. ha. o. ple. di. corporaliter. uera cit. i. solide sed. ita. i. est. quasi in eo habitat plenitudo duuinitatis. i. in illo. quia plenus ẽ. uos estis repleti. in spẽ. scã. quod non sunt. ipsa elementa. in credenda enim spẽ sez. habitat. quod elementis concedi non potuit q̃ indignum erat. in uisibilem. i. in corporeum habitare in uisibili. i. in sensibili. audiant. ergo. i. in audiant. altior el elementoꝝ. i. credant uxp̃m ut fiat maior el eorum quos nunc colunt. so ait. in. i. e. qui credit uxp̃o. omnem plenitudinem habitare. quod negantel. contra xp̃m sit. qui xp̃s ẽ. caput. non m̃ hom. sed etiam omnis principatus. i. potestatis. angelice. i. uos ꝙ replere potest. qui supnos quel replet.

dūg

Inquorant ali estis. art̃ ationem manufacta. mer polutione. cams carnis.

Ne monuit ne phylosophiam. ãxp̃o credãt. nunc monet. ne aplius ad aplius ceducta. ceremonias legis rea piant. q̃ in eis repleta in illo in quo ñ solũ dominl replen estis. sed etiam estis circumcisi. i. purificati. ab error. i. mundo. circumcisione. dico. circumcisione. ℔ humano. uel dico

manentel in expoliatione corpoul carnul. i. expoliatu. a corpore. secdm quod erat carnul. i. carnul sub rectum. carnis seruientel delidcrnul. l. modo factum e. spe. i. spuale. spu seruiendo. i. in spu eius seruientes. non in carne. a terrenis ad celestia. ab humanis ad diuina. a bestiali ad diuinam conuli. vel ita. eius circu. cumcisa. sicut fiebat legalis circumcisio. l. no facta in expo. carnli. alia lit. car. qua ibi. l. in carnali circumcisione. nichil fit. nisi quod carnul auferatur. In eodem sensu potest intelligi littera nra. sic in manu facta. in expo. cor. ca. i. corpis. quod e caro. non igitur duas vel intelligi uoluit. quasi aliud sit caro. aliud corpus carnul. l. qua corpus multarum rerum nomen e. quarum nulla caro e. qui non omne corpus caro e. Non inquam tali circumcisione circumcisi estul. l. in circumcisione ihu xpi. i. circumcisione spuali. ubi omia uitia amputata sit qui solul xpc fac. sepulta. se h ipe. secum estul. qui eius sepultu in bapo. i. ad similitudine sepulture eius baptizati. sicut iam intudeant qd fuert. l. uetes peccoriel. l. nouu ustu sic. i. sepule politus intudebat. In quo xpo. i. relurrexistul.

In quo et relurrexistis pfide opationis dei qui suscitauit illum a mortuis et uos cum mortuos ecclis indelicial. et preputio carnul. uie. duum ficauit cum illo donans uobis omnia delicta

mnoutate uite. i. abulando. i. hoc in paluid. l. pfidem opationis dei. i. quam de opatur in eis. vt pfi. o. di. i. pfidem dei. de quo credit. q. exemplo. i. sulcabrit. illos unde subdit. qui suscitauit illum i. xpm. a mortuis. hoc premmit. ad pbandu. quod relurgent. l. licetam immortales unde subdit. i. ph. nol etiam gentiles in die. spei. ipi corpa in ia uiuificet. e illoi. i. ad similitudine eius. uiuificauit dico. ei. i. quius pri. ecclis mortui. indelictis. i. in lentientes. mala nra delicta dic. i. gre-

Delens q aduersum nos erat. cir rographum decreti. qd erat. i. tra nr. nob. et ipm tulit de medio. affigens illud cruci expolians. pn apatus. et potestatel traduxit. si denter. pala triumphal illos in sem et ipso.

qm legem nate. i. mor tui. in pputio carnis ure. i. in originali pec cato q. sig. ficat. pp uum. uel pp uuum uo cat. delicta carnalia. i. pour pp utu peo. q. significat. q. i. de licta. carnalia. a. q. bz expoliandi sumus. mortuos uiuificau dico. i. donans uobis. gratis. oia de licta. i. originalia. i. sup addita. q. signu e. q. i. pena tollet. i. non solum uob gen tily. donant delicta. sed etiam nobis iudis. pua cationem que fuit ex lege dimis tr. i. hoc e. ipse dico. Delens cirographum decreti. l. legis. i. me moriam translationis. q. erat ex decreto. i. ex lege. q. cirographum erat aduersum nos. i. sententia nra. i. diabolus. ad accusandum. nos erat memor translationis illius. i. ita hec memoria. erat ad ulum nos. i. l. nocent nobis. et nos cruciant. l. hoc in bapo ablutos. i. de leto. nec conscientia nra timet. nec diabolus q. obiciat hi. i. non solum. cirographu decreti erat aduersum nos. i. etiam ipsum decretum. i. lex uetus unde subdit. q. erat. qui cirographum decreti dico. q. etiam decretum. i. lex. erat contrarium nobis. cum non adimuaret. l. amplius nos faceret. ipsum cirographum ut decretum. tulit de medio. omnium. i. de communum. ut nullis. accedentium ut cirographum. timet. ut ultra legem obseruaret. tulit dico. affigens illud. decretum cruci. ut iam cesset. cum omia sacrificia legis carnalia. oblatione uere agni. se adimpleta. qui q. illud restituit. quasi nullus debet. restituere. i. fiat. nos a lege. i. a legis preuaricatione lib eraut. sic et patres. antiqui nos ab inferno libauit. ne quis putet.

dñbr

dñbr

dñbr.

dño.

eos plegem saluatos. hoc ē quod lubdit. et
ipse. et spoliauit principatus. infernales. et
potestates. auferendo abraham. ysaac. et cete
ros iustos. traduxit suos. a longe ab hoc ter
no ad celum dixit ipse dicens. priuis ostendit
. cum magna fiducia. cum spe ascensionis. ut
dñs. homo sine peccō. triumphans. expugnas
mortuos illos. infernales principes. q̄ ñ ē.
inabscondito. sed palam. siquis enim pfectio
nem ecclie respiciat. apte uidetur. antiquus
hostis. uictus triumphans dico in semetipso.
oblato non alio sacrificio. morte sua quippe.
uno ultimo sacrificio pro nobis oblato quicq̄
culpaum erat unde nos principatus. et pote
tates. ad uenda supplicia. ure debebant
exuxit. uñ g̃ accepit. diabolus grauis po
testatem ducce carnis occidende. unde grauor
q̄ nolebat potestas eius occidi ē. ut ita ab
illo loco delens. ē. quasi nobis genibus do
nauit. omnia delicta. ipse dico. delens. etiā
cyrographum. decretum dei fuit. q̄ de pec
catis. deligno boni. et mali. necnon de as. huic
decreto uolatu. cyrographum. et memoriam. de
leuit. dñs. qui peccatum primi parentis plangu
nem. abluit. nulla memoria erat contraria
nobis sed ipsam tulit de medio. affixo cruci. ut cy
rographum diceret peccatum adeo. q̄ qui cau
sionem. contra nos tenebat diabolus. detinē.
sententia cunctis hominibus ad uisa. quasi dic
tum ē. morte morietur. sed illud cyrograph.
dñi tulit. et hoc ē. condonauit nobis omnia
delicta. ipse dico. delens. cyrographum. q̄ ē. ad nos. et
peccatum adeo cuius rei eramus. cyrograph
dico. decreta. q̄ ē. s. n. et de quo data ē. sententia
cunctis hominibus cernua. et pium. cyrographum.
ut de me affixo. et cruci ñ solum alia. ñ hoc ma
lia tolleret. ñ liberaremur. a morte. ut inferno.
dum innocens occideretur. peccatum crucifigi
tur. et mortificatur. crux enim non saluato
ris. mors ē. sed. peccatum. Innocens enim dum
occiditur. et eos illos facit a quibus occiditur.
sed peccm humanum genus occidit. p quod. et pn
cipatus expoliat. unde subdit. et expo. pn. et
po. animabus quas tenebant captiuas. quibus
eos expoliauit. illarum abluendo peccata
expolians unquam traduxit. principatus. et
potestates. et. a ecclia. exterminauit. ne fide
libus nocere possent. ut ante ipse dicens. post
cruce triumphum. confidenter. et palam. s.
cum legionibus angelicis. ad inferna descendit
et triumphans. et uincens illos. s. principes et
fortes. infernales ipso. et in ipsorum sue maiesta
tis. ut secum aliam ducit. exuens se carne pri
cipatus. et potestates. exemplauit. fiducialiter. duc

umphans eos. in semetipso. nomine. carnis
hoc loco mortalitas intelligitur. ut ita illud
caro. et sanguis ñ possidebit. regnum dei. phanc mor
talitatem nobis. in die potestates. dñabāt.
hac igitur mortalitate. p̄ce. in resurrectione.
se gerens. diabolicas potestates. q̄ phanc mor
talitatem dñabantur. dicitur. exemplasse. q̄
in se ipso capite nro. p̄buit exemplum. q̄ nro
to eius corpori. et ecclie. ex diabolu potestate. li
banda. in ultima resurrectione. complebit.
in ipso quoq; uincuntur. in mice nobis. in
uisibiles potestates. ubi uincuntur. in uisibi
les aut diuitiae. sed in eum sanguine. sine cul
pa. omnium. culpay. cyrographa. delata sūt.
quib; debitores. qui in eum credunt. a diabo
lo antea tenebantur. unde. quippe multis. ef
fundet. sed q̄ hec omnia. uñ nob donata sūt. g̃.
deincepsi.

Nemo uos iudicet in cibo aut in potu. aut in parte diei festi. aut noumenie. aut sabbatorum. que sunt umbra futurorum. corpus aut̄ x̄i.

Nemo uos iudicet. et damnabi
let faciat. in cibo.
aut in potu. sup po
ti. uel in sup po. tituu
deorum. aut in parte
diei festi. non cele
brata. cum ler p̄cepi
at. celebrari. et ne
mo uos damnet.
de hoc. q̄ nullam
partem. obseruetis
diei festi. uerbi gr̄ā
s. aut noumenie.
aut sabbatorum. q̄ oīa
sūt umbra futurorum.
et aliq̄ signa are
perdenna. q̄ in sig̃a
futurorum. tunc fiebāt.
et erat peccm ñ ob
seruare. que p̄cipi
ebantur. et unum
solum. ñ obserua
tum. tunc damnabat. nec ā. ñ ē. pecc. q̄ cer
ant. p̄cepta. in testimonia illius q̄. erat. ope sig̃
ficandi. hoc manifestandi. g̃ ipa sepata. q̄
fuit exacta operum sig̃ficantium. nec testa
rentum sig̃ntium. q̄ tunc obseruabatur. ad
p̄nuntiatione. nec recitat. ad formatione.
g̃ in maducare. azimi p̄stantes. in die. q̄ p̄
illo pecc fuit. p̄ iusto. ñ ē. pecc. sic. et dece
tis. et fuerit huius. precepta. nec autem testi
monia. et conformatio uitatis. hec oīa fuerit
umbra. corp aut. et uitas. huius umbre. cyri.
ad ypm̄ p̄tinet. q̄ peu impleta. ut ita oīa
g̃. corpus x̄i. et sig̃nat. corpus x̄pi. ut quod sup
fuit de umbre. ut q̄ ecclia. et q̄ sē. umbra. g̃.

Nemo uos seducat uo
luntarie. in humilitate. et religione angelorum.
quae non uidit ambulans inaniter sensus carnis
sue. et non tenens caput. ex quo totum corpus
per nexus et coniunctiones subministratum et
constructum. crescit in augmentum dei.

Nemo uos se

ducat uolēs
in humilita
te et religio
ne angelęoꝝ
que non uu
dut ambulās
fruſtra unfla
t̄ sensu car
nis sue et ñ
tenens caput
ex quo totū
corpus ꝓne
xus et nunc
tionel sub
ministratū
et constructū
tum crescit
maugmen
tum dei;

ea. q̄ uidit. i. q̄ ñ un
tellexit. si legis cerimo
nias q̄r rationem ig
norat. seducat dico. i
humilitate. i religio
ne. angl. q̄ uidentur.
q̄ ñ ntij dei. ꝓpēm. i hu
militatē religionis. i
hec sunt. quib; possē
homines facile. seduci
a. ille qui hoc facit.
ē ambulans fr. q. ꝙ
quid agit ꝓdit. q. sine
xp̄o. rectore ē. ipse du
co inflatus. i. supbus
sens. ñ rationis. i. car
nis. sue. i. sensualita
tis. q. ñ intelligit ali
ud. quam sensualitas
capit. unde et rubescē
dum ē. ñ tm dum
ē. ñ retinens. xp̄m. ui
tate. i. ḡtā. pleni. um.
omnium scripturaꝝ.
caput. ē. q. dicit. q̄ le
gem ꝓdicant. et ā.
capite. i. decimus ple
nitudie. accipiendo.
totum corpus. i. ec
clia. ynerus. cautus.
ip̄ nunctionel. fidei
i. spei. i. opum. inq̄b;
fideles nunctī. i. si
miles. sub ministratiū
ē. i. structū. distingue
i. rede. singla singlis.
structū. mutū. ꝓ
nunciōes. i. q. ide ce
dit. i. eadem operant. i.

Jerz.

sub ministratū. in sub seruiendo. ynerus. i.
p̄cautē. sine q̄ñb; ñ cohēnt. nec inuicem
seruiunt. nec uiuunt. i. sic. crescit. uirtutū
bz et ñbrīs. i. hoc. maugmentum dei. i. q̄ñtā
dē. ꝓuidit. uel in aug. dei. dic. q. q̄ augetur
dē. hominib; aberroīe redeuntib;. sicut mi
nuebat de creentib;. quib; ꝓterīem deficie
ante dñm. minuebant copias duntaxat ei
us. negando se ee. eius. cum uero recipit
incrementū. facit deo. q. expedit. ad q̄ cur.

Sig uel aut. hac
tenus monuit sta
tes ñ reducentur.
ap̄leno. nē aggdit
illos q̄liq̄ de lege ser

Sig monu
it sui cū xp̄o.

abelementis
hui mundi.
quid adhuc
tanquam sel
mundo de
cernit. nec
tigeritis ne
q̄ gustaueri
tis. nec ꝓtrē
dauerit. q̄
sunt omnia
inuteritū.
ipso usu se
dm p̄cepta
doctrinas ho
minum;

uabant sub inceptā
onis forma de hortans.
uel alege. q̄ uos stan
tes uidete. ne deduca
mini. s. uel aliq. qui
legalia recipitis. di
cite. q̄r legem seruatis
i. hoc ē. q. art. si autem
q. mortui estis. ñ mi
seria. xp̄o. s. felici mor
te. abelemētis mundi.
i. sepati alege. que ē.
institutio puerog. a
mundana petit. mor
tui dico. ꝓ hoc q. estis
cum xp̄o. quid ad h.
s. ūitate nota. i. rece
pta. tanquā mutē sel.
mundo. i. ut iudi a
mundo. iuuuunt. i. ū
deo. decimus. seruan
da legalia. decimus.
dico. dicentes aliq. a
lysi. ista. nec tigeritis.
i. ē. sic tra. sig. elemē
ta dicit creaturas hu
ius mundi. q̄. q. xp̄e.
omia delicta. deleuit.
q. ꝓ hoc quod uos est
is. cum xp̄o. i. q. fide.
xp̄i accepistis. mor. el.
i. ero co. sepatati. a
peccato. i. abelemēt.
to. i. abomni supstitione. i. ab abstinētia ēsu
tantum mundi. uel ita pot̄ accipi. cum xp̄o.
i. q. xp̄e. ut sit sensus. si in quid. mor. e. a
peccō. i. ab. e. m. cū. x. i. sicut xp̄e. quid ad h.
tanquam m. dē. aquib; dam supstitiose. abs
tinendum. q̄ si prius dum eratis iudaysoe
facebatis. cur ueritate. ꝓ alati. idem fa
cit. decimus dico. dicentes ista. nec tetigeritis
cadauer. ut locum in quo sedit. mulier. ñ stru
uata. nec gustauerit. ut porcū. ut pisces. ñ
habentes squamas. nec ꝓtractauerit. quo
dam studio. i. delectatione. q̄ si ñ debeat. hoc
dicere. q. ōia sē. ducēta in interitum. i. du
cant. i. mortem. ꝓ usu. i. si quis utatur esi
ut daico ritu. ut abhis abstineat. ut utatur.
credens. unde iustificari ista dico. iam eristē
tia sedm p̄cepta. i. doctrinas hominū. Post
quā enim ūitas uenit. iam hoc ꝓfuit. de ser
uare. s. phariseis auctoritate. h. ꝓfuit. i.
rationib;. docent. ñ q. dnt. ee. in interitum.
q. uerū sit. ea ee. mala sedm. q. a deo p̄cep

dñtb;

dñtb;

dñtb;

dūg

dūg.

dñbr

ta sunt. ꝙ ideo usus illorum i cultura. uñmt
qꝫ sunt ꝑcepta. ꝫ doctrina hominū. ñ dei ex
hibita uel tradita. Que uẽ quidem habentia
simen. i sp̃e. sapiẽ. qꝫ pretendunt. supstiq
onem. ꝫ humilitatẽ
unde subdit. in sup
stitione. qualiꝫ hoc
hãt speciem sapiẽtie
qua sunt in supstiq
one. i in religiõne.
que supra modum ẽ
ꝫ qua sunt. in hũ
litate. qua humiles
se ostendunt. qui il
la obseruant. ꝫ qua
sunt ñ ad parcendũ
corpori. qꝫ dñt se ñ
parcere corpi. ꝫ sũt
non honore alicui
qꝫ dñt. se ñ curare
de honore humano.
ꝫ qꝫ ñ sẽ ad saturita
tem carnis. qꝫ mul
tas subtrahunt. et
alios gulosos dict.
ytta. que sẽ quidẽ
habentia. rationẽ.
sapientie. hec lega
lia hãt rationem
sapientie. non uñitate. sꝫ in supstitiõe. i in
fallitate. q ẽ. sup habundans. ubi nulla.
ullitas ẽ. sꝫ p mundanam sapientiã. ꝫ sũt.
in hũi. non illa q̃ uerus ẽ sicut ex gr̃o in
telligitur. qua mens sentit humilia. i mu
lia ꝫ terrena. i i deiectiõe. anime sẽ. ꝫ sũt. nõ
ad parc. cor. qꝫ ꝫ multi. obseruationib; mul
tis labore ẽ. qui ẽ mans. ꝫ ñ sẽ. in aliquo.
honore. de. i. aut. silium utrum ducat
ne scor. quoꝝ fides destruitur. ꝫ ñ sunt. ad
sa. car. qꝫ multa eis subtrahunt. yt ta. q̃
sunt. qui habitant sa. i. putant se hr̃e rationẽ
sapientie. qui illa tradunt. ideo. qꝫ illa tra
ditio ẽ. ñ sup̃. i. ñ simulacra religiõe.
qꝫ traditioni humane. non religionis ap
plicant. ut religio appelletur. cum sit sacle
gum. qꝫ q̃ cõ auctorem ẽ. sacle gamente
inuentum ẽ. simulata. q̃ ibi ẽ. religio. ut
uideantur. uera ẽ falsa. sunt. nulla tradito
ut religio. ẽ in hũi. qꝫ ñtel uñta humili
ar. ne extiguantur. ad lupna. ꝫ ẽ. ꝫ ad. par. cor
ꝫ ob ẽ. corpori. cuius capiti. ẽ xp̃c. i. eccle.
ꝫ ñ ẽ. in honore aliquo. ut. qꝫ truncari sũt.
a capite ẽ. totꝫ se. dant el mundo explẽt el
sensum carnis. unde subdit. ꝫ ẽ. ad sa. car.

dño

dño.

dño

laguna enim carnalis sensus. ẽ tradito hũa
na. que hoc dicit sufficere. qꝫ carnis tradit
prudentia. I Igit. ꝫ.
q̃si qꝫ mortui estis ab
elementis. ꝫ qꝫ hoc ñ
ualent. igitur si iam
resurrexistis. i. animo
ꝫ corpore. resurrexistis.
animo ꝫ corpe. i spe.
i hoc cum xp̃o. i. alimi
xp̃i. querite. ꝫ cogita
te non carnalia. sꝫ que
sursum sẽ. non loco.
sꝫ mito. excellentie sue
ne in huius mundi
parte figamus animꝫ
quo uniuersos nos exu
ere. debemus. ideo. di
cit. quere. que sursum
sẽ. i spũalia que ligan
tur. ꝑ carnalem obser
uantias hec sunt. ut
gla. ẽna. ut que adẽ
ducunt. que sursum
sẽ duco. ubi xp̃c sẽ
dens in dextera dei. i.
regnans in eẽ sitate
patris. i. ita in summa
est. excellentia. i pfa
certum ẽ. qꝫ ꝑ eum ad
excelsa. puenire. po
testis. querite dico.
q̃ sursum sunt. in
uenta aut. iocunda hr̃e. i h̃ ẽ. qꝫ subdit. sa
pite etiam intelligentia. i caritate. q̃ sur
sum sẽ. ñ q̃ sup̃ tam sẽ. i. ñ q̃ habundanter ut
ꝫ. qꝫ abhis mortui estis. unde subdit. mor
tui enim. quasi ideo. q̃ sursum sẽ querite. i
que sup terram. qꝫ mortui estis. mundanis
ꝫ caducis. ꝫ uita uestra. in. abscondita ẽ. cũ
hac pegrinamur. sꝫ marie carnaliter. ꝫ terre
nis ideo. querenda. ẽ. abscondita ẽ dico. cũ xp̃o.
que ẽ uita nra. que uita ẽ. unde o parte cũ
xp̃o idem ẽ. Q Cum autem
xp̃c apparuit
uita uestra. tc.
et uos appa
rebitis cũ eo in
gla,

dño

Jõs

Jõs

Jõs

appuit. i. reuela
bitur uobis. ut eũ
cũ parte dim. uideatis.
tunc ꝫ uos uob. ꝫ a
lijs apparebitis. cum
xp̃o in gla. aut
de uobis uerbis apti
ꝫ explicari. illa duo.
que in euangelio dñi

aut tempa amatorum mundi dicens sempē
patatum tempus uero suū ⁊ suoꝝ. nundū
ē paratū. Tempus enim gle nrē. nundum
uenit. etas. ⁊ ẋ. aduentus. ubi dulcescentur
arbores fructuose a sterilibꝫ. s. gla amatoꝝ mū
di. sempē patata. sdeo apls ait. uita u. abco. ē.
hoc ē tempus utm. nundum aduenit. s. xpe
terrena amantium. sempē. patatum. ⁊ ad dit
cum autem. xpe appa. acti diceret. hoc ē. xpe
utm. cum ergo nobiꝫ in fulgent. amatores sci
dicamus qꝫ xpē dixit. ⁊ qua appē nos. xpe
diguatus ē. hoc dicere. tempus utm. sempē
patum. tempa meā. nūdum aduenit. M or
tificate. p tationes. de
plenitudie ẋ. ostensas.
genalis. exhortatio.
adoīs. demonibꝫ.
subditur. ū mouer
ue ad puorem cōsue
tudinem redeant. qī
apparebunt cum xpo.
in gla. ut hoc sit. g.
mortificate nūbra u.
i. partes uicis homi
nis. s. peccata omnia
peccata simul sē. qsi
unum corpus singla
sunt nūbra. ut. membꝝ
uīa. i. membroꝝ capi
scentias que sūt sup.
terram. i. terenis. ⁊ car
nalibꝫ duānē. s. for
nicationem. ⁊c. Des
cribit delicta. q nūbra
appellat. ut p accepta
uitatis tationem. bo
ne uite opam dare.
multū enim obē la
te tationē. uī. ⁊ ū ea
facas exequi. q ei
sat uoluntatē. dīi
sui. ⁊ ū fac. ua pula
but. mulas fornicato
ē oīs. subtus pē le
gumīū. subtus. īmū
dicā. q ē cē. naturā
libidinem. s. ardoē.
p qslibet turpitudi
nes. discurrentē. ⁊ au
piscē. ma. de aliena
ure. ut de alia re. ⁊
auaritiā. qsi ū corpus.
anīmā tamen. ⁊ tamꝫ
nat. q ē. ydoloꝝ. ser. ⁊ tā fugienda. sic. ydo

latia. cui simile. ⁊ par. uicii ē. qꝫ reb p deo.
seruit. subuno nomine. duo pessima. ⁊ im
pia uica. phibet. ydolatiā. ⁊ auaritiam. ⁊ tec
te. ydolatrie. compat. auaritiam que ē. ūdis
par malicia. qꝫ tādiu ē. omniū maloꝝ. ⁊ pe
ne uno explentur. ope. qꝫ sic. ydolatria. deo
tribuit. aut ei gliam. uel solui nomen deberi
habeat ita. auaritia uidet esse. grendi. ut
solus uiuat. q dē oīb; fiat. utraq; g dō
sunt. uumica. quia negant deo q sunt eius
dē q. maloꝝ memoratoꝝ. ea terret. qī dē q.
s. predicta mala uenit. ira dei in filios. dif
fi. ⁊ incredulitatis. quid ergo erit. debis qꝫ
ignorantia ū excusat. quali grauius pu
nientur. inquib; uicijs. et uos. ut alij. ali
qū. ambulastis. ⁊ io. turpius ē. si in rectis
ad eadem. ambulastis. dico. cum uiuerent. i
cum uiram ē. putarent. nullus. hec memo
rat. ut se cautiores gaudeant. ⁊ decetō libi
caueant. unde subdit. N unc aut. qsi oli
ambulastis. nullus. ⁊
nunc autem. cū xpm
recepistis. ⁊ uos. ut
oīs alij fideles. depo
nite. non solum sup
dicta gūdia uicia. s.
etiam oīa alia. s. uā
que ē subtus. animum
motus post maiora
phibet nuncupa. neu
deantur. hec ū ē. pi
culosa addit. indig
nationem. de alio sub
limato. maliciam ef
fectum ire. s. ⁊ indig
nationis. Malicia aut
ē. qua quis nocet.
dampnum alicui. bla
phemia. in trēm uel
dīm. turpem sermo
nem. ut turpiloqū.
deponite. de ore uō.
⁊ in corde sit concep
tus. quid plingat. nolite mentiri. inuicē. s.
alij. alijs. sunt qui non hūt. sluctidinē. ebri
etatis. qui tamen aliqū. inebriant. Sic sūt.
qui non hūt. sluctidinē nūriendi. ⁊ tū ali
qū nūriunt. licet alijs. sit. phibet g aliqū.
mentiri. ⁊ papue. nūriri assidue. Dico nolite
nūriri uos dico. et
poliantes uos. uete
rem hoīm. i. habi
tum. peccdi. ⁊ actib. E xpoliantes
suis. ut nec actus. peccā intellectum ad sit. ho.

dimbz

hominem cū
acab' eul' et
in duente l'
nouum hoī
nem qui reno
uat' in agnitō
one dei scdm
ymaginē ei'
qui creauit eū

enim uetus nichil
ē aliud quam uita
uetul' que ē in pec
cato in quo scdm á
dam uiuitur' in du
cuntl' habitauit'
qui non curat' acab
nouū hominē' et ra
tionalem ūitem' q'
nouus homo' reno
uatur' in agnitōe'
dei' et magis' et magr'
arlat' et ad quirit'
cognitionē dei' nul
la renouatio fit' sed
ymaginē' et' in ima
gine ei' et in tatōe'
que ē ymago di' q'
creauit eum' l' no

dimbz

uum hominem in agnitōe liu' saul' osten
dit' ut homo fit' creatus' ad ymaginē di' qn
corporeal' linea ūtul' l' forma quadam ure
ligibil' ūtus sicut' q' p' lapsum pecā' hō in
agnitione dei renouatur' scdm ymaginem
eius' qui creauit' eum tam pia' agnitione
creatul' ē' antequam deliro ueterascēt' in
rursus in eadem agnitōe renouatur' unde
sup' Renouamini ait' ut' spū' Sic' spū
mentis renouamur' et ipse ē' nouus homo'
qui renouatur' in agnitione dei' nulli du
bium ē' non scdm corpus' nec scdm quam
libet' ptem animi' l' scdm rationalem men
tem' ubi ē' agnitio dei hominē' ēt' ymā
ginem dei' t' factum ad ymaginē dei' Ista ā
renouatio' reformatio q' ūtul' dr' fi' f' dm' t'
ymaginē di' l' iō dr' scdm dm' sic' ut epla dephs
sios legit' ne secundum aliam creaturā q'
fieri putetur' f' ymaginē di' iō ubi ait' ē' idligat'
fieri hec renouatio' ubi ē' ymago dei' et' in hīte
ri quod alia fit' ymago scdm quam fit' alia
q' renouat' l' ipsa sicut' diximus' aliquem
fidelem' qui de corpore' abscelit' mortuū ēt'
scdm corpus' ūl scdm aiam' Et' nota q' alia ē' ista ymago
que renouatur' in agnitione' dei alia ē' ista
ymago' ad quam factus ē' primus hō' ut mu
lier' unde supra' ad corinthios' Vir' ē' ymago'
et' gla dei mulier' ā gla uiri' Illa ymago' l' ē'
ut quomodo grunio deo omnia' ita et' grunio
homine' omnes homines' l' ecclīt' hec autē ymā
go quam de agnitione dei dicit' creari' et' in te
mina ē' sicut' in uiro' Vt' ita scdm ymaginē'

dimbz

dimo'

qui dico ut expolient' ueterem hominē' et' in
ut nouum' et hoc quod dico' et' sect' ymag' ei'
dei' q' creauit eum' l' nouum hominē' et' scdm
rationem qui ē' ymago dei' qui aliud ūmoneo uos'
ut qui ratio ita suadet' hoc ē' ymago ad quam
dl' creauit' hominem' l' ut rationalis ēt' et' cele
stia semp' diligeret' Ubi' l' in quo nouo ho
mine' ñ ē' masle' et' fe
Ubi non est mine' et' dulcio masculi' et' fe
masculus et fe mine' scdm corpus' sunt' masculi' et' femi
mina' genus' ne' l' scdm spm' ñ' mul' non' in quo renouam
et' in quis' ar' scdm ymaginem cr
alio et' ppm' atoul' et' in eo ñ' ē' gen
um barbar' tilis' et' in quis' et' excep
et' scita' sect' tio' ut' accepto' gen
et' lib' et' homia tilis' ut' inde' in quis' et'
et' nouib' x' ut' in digni' et' capit'
nec' alicui' ubi' officiū
plicet' apl' ut' ait' q'
deb' uel' ut' nat' ē'
nec' ibi ē' circumcio'
et' ip'tū' et' non' alio'
ibi' sunt' digni' et'
eo' q' ipsi' hec' hīt' ut
eo' mnul' dign' q' ip' hīt' et' ibi' non ē' barbar'
et' scita' seruus' et' liber' et' ñ' ip' ista' aliqui' ibi di
gniorem' ut' minus' dignus' ē' sensus' In no
uo homine nulla gētior' dūtas' aliqua pre
iudicat' l' ūsuetudo nec nationū' nec' obser'ua
tionum' nec' linguar' nec' dignitatū' l' xp's' ē'
omnia' et' omn' partes' nou' hominis' sunt' opa
ap'li' et' ipse xp's' ē' in omnib' fidelib' qui p' eū
nouisunt' Induite' g'. qsi' et' q' xp's' ē' omnia'
et' in omnib' uol' g'
ocolosenses' qui elis
sicut' et' uerit' electi'
dei' l' quos' d' abet'
no' elegit' et' sca' sancta'
mur' p' participatōe'
et' dilecti' adeo' et' q'
iam sca' estis' et' q' d'
dilexit uos' induite
Induite uos ergo sicut electi dei scā et dilecti uiscera
misericordie benignitatem
humilitatem
modestiam
patientiam

dilexit uos' induite uiscera mie' et' affec
tum' pietatis' et' ga
omn' deinde' subdit'
exercitio mie' cum
ad dē' h' nugnitē'
animi' ad benefacē
dum' pati' et' humili
tatem' ut' sit' humi
lis' et' corde' et' habitu' et
modestiam' ut' in omib' modū' seruet' et'

supportantes
inuicem. ꝛ do
nantes. uobis
metipsis. siqs
aduersus alte
quem habet.
querelam sic
et dns dona
uit uobis ita et
uos;

patientiam. ma dū
lis tollerandis sup
portantes inuicem
ut alter alterius onꝰ
portet. ꝛ donantes
uobis. metipsis si
quis adūsus aliquē
habet. q̄relam. i. si
alter alterum offend.
ñ solum ñuudicet.
sic. ꝛ dns donet. sic ꝛ dñs.
donauit uobis ita ꝛ
vos. ꝛ pure. nos.
donate alīs. meam
rei. sacramēto. lauat
pedes discipuloꝝ
ꝛ dyrit. exemplum
dedi uobis. ut et
uos similiter. faca
tis. Inuicem unaq;
uobis delicta dimit
tite. ꝛ pur dimittit delicta dimittite
uobis. ꝛ pur delicta dimitt

dñi ihu xpi gras agentel deo z pat per ipsum;

Mulieretel uxoris subdite estote sicut oportet. in dño. Viri diligite uxores uras. z nolite ee amari. ee ad illas. filij obedite. parentib; pomma hoc enim placitum e dño. Patrel nolite aduacumdi am puocare filios uros. ut n pusillo ano fiant. Seruu

rea. omne quodcq; facitel in ubo. aut in ope. facite. in no. dni. ihu xpi. i. ad glam x. nonum in solum que facitel uerbo. ut ope. sz etiam omia sint. ad glam x. i. etiam cogitatioel z ia alia aliq; sint. ut ita. quecq; fa in u. aut in o. facite. deo attribuendo. z hoc est quod apt. subdeni. facientel. omia. in nomine do. i. x. i. ad glam x. uol dico tunc uere. agentel gras tias. no legi. sz deo patri pin. xpm. p quem dedit dz omia. tunc enim uere agimus gras deo pin. sm modum pceptoru eius custodiamus. Mulieres. demonb; huc usq; monuit dns. communiter. nunc in sit. ad singulana pre cepta. monens diuer sos. sepanm ut in uicem sibi seruiant. n solum obediendo. ut mulierel uxorl z filij parentib; et. seruus dnis. sz etia. osulendo. ut uxo mulieres; patrel filijl dñi seruus. hec enim pax domestica. z cohabitantiu ordinata adeo con cordia. z clara ut sit ea ut. l. qui excellē tatione. excellant dominatione. hāc concordiam docet di cens. mulieres; sub dite estote. uirisl sic oportet. i. tam p fec te sicut dz. manda uit. z hoc. in dño. ñ cc dum. z uol uri diligite uxores. uras. z nolite ee a mari. i. acbi. ad il las. p hoc tigorem dñi. emollit. ut po testate. qua preua let. qui sm dominia tu. uxoris. n mul seuere utatur. z uol

filij obedite parentib; pomma hoc enim placitum e. i. placet deo. sz pomia. obe diens. ita tam. sm dño. obedies. uos patrel nolite puocare. filios uros ad in dignationem. ee uos. uel ad uacandi am. alius alium. ut n pusillo animo. ut pusillanimel fiant. z non potentel dum patri modestos. pap. patrel. ee. filiil. nec o artati abiit. deinq; in illos. z dñi offen dant. ita enim mis derata. tel e. ita ut aliq; n. nec sz pattat. qui uia latur. uos ser iu obedite. pomia. sz non contra dñm. dnil. non dico. spualib; tantum. sz etiam carnalib; qui sc dñi car nem dominatur. uol dico. non ad octim. seruientel. quasi hominib; non deo place tel. i. placere uolentel. sz. seruite. in sim plicitate cordis. i. pura intentione. ut qles estis in corde. tales ex tetis. uos dico. ta mentel dñm. quem non poteritis fallere. Q

Quodcumq; facitis ex ani mo opamini sicut dño. et n hominib; scientel. qd a dño accipie tis tit. retributionem hereditā tis. Domino xpo. seruite. Qui enim

aumq; facitis opamini quasi ex mentel pena. ex do. sz. ex aio. i. ex uoluntate. sic dño. seruentes. z n hominib;. sz. hanc ei dz. innocentia. pbat. qua homo n metu pene fit. innocens. sz. amore iustitie. nam qui timore. n peccat. quamuis n noceat. Si ibi tamen plurimum nocet. simulata in nocentia. ti e innocen tia. simulata equitas. n est equitas. sz. dupli catum peccatu. una e. ini quitas. z si mulatio. opamini dico. scientes quod. p hac humiliatione. recipietis. a dño. rei butionem hereditatis.

urtam facat
recipiet id q
mq; gellit. et
non est. ploāy.
acceptio apd
dm Domini
quod ustum
t et equū ser
uū ꝑstare. sa
ent el qm et
uol. dūm hās
ncelo. oratio
nū stare. u
gilanter el nea
m gratiarum
actione;

ctne. ꝙter alios do
minos. dño. etiam
dominantium. hx.
seruire. nihil que
iubet. Q; enim.
qualitta t. seruien
dum ut dixi. non
p crudelitate. dño;
diminuendum. qp
qui facit iniuriam.
siue dūl. sit siue ser
uul. recipiet. id qđ
mq; gellit. 7 hoc ió
qua non t acceptio
plonay. apud dm.
nulli parcetur. p
maioritate sua. et
uos D nī ꝑstare ser
uul. quod ustum t.
pleturno. 7 equum
p naturam. i. l. ho
minem el reputeal. sa
ent el qm. uol do
minū. hāl ncelo.
quali ī impotentē.
nō talia grigue. q
lia multas. grigi. a
uobis. tta facunt.
uri iusti. bonem ī
gr fide uuent el. et
am adhuc abilla
cuitate. pegrinan
tes el. qui unpant. ser
uunt. eis quib; idemtur. unpare qui non
capiditate unpant. dominandi. l; officio ofu
tendi. ꝓbūicatia. p dendi oratiom. quali
singillatim. duōs monui. cōmuniter aut
oīb; uol moneo. in state oratioi uigilantes.
nea. q̄si etiam. no cte. in state. 7 uigi. i. ī
pig. nea oratione facta. deinūl. uos dico
manentes el. in actione gtiay. dep̄tus in state
dico. O rantes el simul. 7 p nobis. ut ds apiat.
nob ostiū sermonis.
i. mol meū. fac aat.
aptum q ad hoc da
tum t. ut inde. p de
at. uerbum. os aiit.
aptum t. qui multa
i magia dicat. et
ad quid uelit sibi
apios. ostendit. sub
deinl. l. ad loq̄ndum
mysteriū. xp̄i. i.
ad exponendū illud

apī. ꝙter qd
etiam unctus
sum ut manu
festem illud
tta ut oportet
me loqui. In
sapia ambu
late ad eos. 7
tous sē temp
redimentes.
Sermo uī. sē
plus. g. sale
sit conditus.
ut sciatis. q
om uos oport
quem mihi
ad uos ad hx

q̄ electi dep̄to. i. na
turitatem pallio
nem. i. t. ꝙter qd
opul. quia apī. sēt
ta. exponō. unct.
sum dico aperiat
mihi ol. ad loq̄
dum mysteriū
tta loquendum
ut manifestem ap
te illud q; ablcon
ditum t. infidelib;
ita. constanter. ad
dicere. ut oportet
me. qui apt; sum.
loqui uos etiam p
si. In sapientia.
dei quam lēt. am
bulate. i. ꝓficere.
usq; ad eos. illumi
nando. el. qui sē fons
i. gena ecclīam.
caute conuersan
dum t. inter p fidos
ne scandalizentur.
ne fiat el occasio
blasphemandi. ne
in cetur. ad ple
quendum sapien
ter. ambulate di
co. non impedien
tes. l; redimentes.
tempus. i. aliquib;
modis ꝓparantes.
opportunitatem. p
dicandi el. 7 habeto
tempꝰ. Sermo uī.
sem sit. ut gia. i.
talis. ut gratus sit.
auditorib;. 7 ut gia
p dicanda. ī intege
. 7 sit conditus sale.
sapientie. tta ut sci
atis. quom uos opor
teat respondere. uni
cuiq; q̄ alter ꝙdi
cet. alter iudicato. 7
alius plonus. alter
7 alter. respondē
dum t. omnia aiit.
que circa me sunt.
i. tribulationes el.
que undiq; sunt.
uel que. ī p̄ gt.

dūbr.

dūbr.

dūbr

ꝓlum. ut
cognoscat
que caraũ
sunt conso
letur corda
uã. cõione
sumo kmo.
et fidelitẽ
quẽ gruob.
Omnia que
hic agunt.
nota facẽt
uob. Salu
tat uos arl
tacus cõ cap
tuus mẽl. ⁊
marcus solo
bunus bar
nabe deꝫ
accepistis.
mandata si
uenit ad uos.
excipite illu
et the ⁊ de
ustus. ⁊ te.
xarcũ salu
ne. hi sunt

usq; ad animam.
nota facet. uideo
non tam opus sci
bi. tyrannus. phũe
creditur. misisse. ⁊
ꝓsam kmi fr̃i. in fide
⁊ fidelis ministeꝝ. i
predicatione. ⁊ con
seruus. in domino. ⁊
hoc in dño. ⁊ ꝓter
dum. quem ego. mi
si ad uos. ad hoc ipm.
⁊ ad simile aliquid
s. ut cognoscat. que
cara uos sunt. ca
uere. ꝙ uob. magis
enim ubi cauere de
bet. cognosca. mi di
co ut cognoscat. et
ut ⁊ soleatur corda uã
contra mala mũdi
mihi dico. ⁊ cum hone
stimo kmõ nro. ⁊ fi
deli fr̃e. quẽ gruo
bis. qui s. tyranni.
⁊ honestimi. omia
nota facient uobis:
que hic agunt.
Salutat uos aristar
chus. ⁊ captiuus mẽ.
⁊ particeps. ⁊ locus
laborum meorum
⁊ marcus consobri
nus barnabe deꝫ
marco uel barnaba.
accepistis mandata
ista. s. quod discelli
sset a me. ⁊ ideo ne
recuperet a me. cum s.
stimodo uenerit ad
uos excipite illum.
vel. accepistis man.
s. quod reddit. ad
me. et ideo. si uene
rit. ad uos. excipi
te illum. ⁊ the. salu
tat. uos. qui dicitur
iustus. qui s. ex ꝓ
cumcisione sunt. ex ꝓcu
sione. ⁊ idem tam
mecum asserunt. ⁊
de gratia. hi soli. de
ideꝫ. sunt modo.
adiutores mei. in

solia adiutores
mei. in reg
no dei. qui
mihi facti sunt
solatio. Sa
lutat uos epa
fras qui ex
uob est. ser
uus xpi. ihu
semp sollici
tus ꝓ uobis
orationi
bus ut stetis
ꝓfecti. et ple
ni omni
uoluntate
dei. Testimo
nium enim
phibeo illi
quod habet
multum la
borem pro
bis et ꝓ
qui sunt la
odicee. et ꝓ
cerapolim.
Salutat uos

regno dei. ꝓ cui cando
quia mihi. posito ꝑ
tribulatione. sunt
solatio. uicem mea
supplendo. Salutat
uos epafras. qui ex uo
bis est seruus. xpi. nõ
cessat semp sollicitus
pro uobis. in orationib;
in quib; pro uob ora
ut stetis. ⁊ pleni
ꝓfecti. ⁊ pleni. in omi
uoluntate dei. ut. s.
uelut si omia. que di
uulti. et nichil ad uã
gantes. preterea. que
multi. de uere solicit.
est pro uobis. ⁊ testi
monium enim phi
beo. illi quod multũ
laborem habet pro uob.
non solum orando.
s. etiam aliis modis.
s. tore ꝙ de uob solli
citus de non solum p
uobis. s. etiam pro
his. qui sunt laodicee.
et qui sunt ierapolim
Salutat uos lucas
euangelista medicus.
kmẽ. ⁊ demas. Salu
tate fr̃es qui sunt la
odicee. ⁊ specialiter.
in plã. que ꝓ dicato
res recipite ⁊ susten
tate. ⁊ que in domo ei
ẽ ecclam. i. familiã
et cum fuit lecta
apud uos hec epla.
facite. ut. in laodicẽ
siũ ecclia. legatur.
uobis legatur. ea.
ut legatis eam. que
laodicensium ẽ. i. ꝙ
ego eis mis. vel qua
ꝑ mihi mis erũt.
ut uideritis. hec ẽ ut
ponsiũ ꝙ thombus
dit. Et hoc loco intelli
gimus quod genera
les sunt instructio
nes apti. ⁊ ad omnẽ
um hominum pro
fectum. sẽpter- sit.

lucas medice
kmls et demal
salutate frēs q̄
sunt laodiceę
et nūplam et
que in domo
eul ē ecclam
st cum lecta
fuerit apd uos
epla facite ut
et in laodicen
sium ecclia le
gatur. et eam
que laodicen
sium ē uos le
gatis. et dicite
archippo. Vi
de ministeriū
qd accepisti ī
dño ut illud im
pleas Salutō
mā manu pau
li. mēmo
riā estote. vīcū
doz meoz. grā
dñi ihu. uob

amen

dicebant aplis hol collaudat aplc lebens eas

eple. et pliuos qui
spū erat ul olim.
Dicite archippo ui
de ministerium i
esto sollicitus ad
ministerium. qd
accepisti in dño
no. i. in his rebus
que sunt dñi. ut il
lud impleat. ut liz
p inobedientiam. si
forsan cessauit. ita
p correctionē accin
gatur. Et nota qd p
postrum eorum p
eos ipse dñs admonet
ut qui regendam
ecclam eo y accepit
sit sollicitus debi
et qua plebis cau
sa scribitur. epla.
ideo non adiectoie
destinatur. s. ad ec
clam. Salutatio
qua sic ait scribit mi
hi epla manu mea ma
nu pauli. scripta
est. et antequam
salutationem po
nat. p mittit. et hor
tationem dicens.
memores estote uīc
culorum meorum
i. immente. hēte. ā
causa pacat. s. q̄
solā. fidē p dico hoc
dicē ut tales se p be
ant. p quib; non
egre ferat. se pa
tiuuras. Vt ut si
mili p̄ pacant. ut
ut peo oēt. Vt ut ue
cia. ministrent. ī
aut sic. salutatio.
ostēdit addens. brā
dñi ihu sit uobis. cū
amen. Tessalon
censes. s. macedones
hic accepto ūbo uī
tatis p̄mittit. fidei
etiam mplectitoe
auūl suoy. p̄ceanet
recepit ea. q̄ fatalis

abatheul. pertimotheum diacon e oy;

et siluanus
et timotheus
ecclie thessa
lonicensiū.
in deo patre
et domino
ihesu xpo.
gratia uob
et pax;

et siluanus. et
hanc epla scribit
apte. thessalonī
censibz. thessalo
nica. metropolis
macedonie. q̄ ē
prima ciuitas
thessalonicenses.
et sunt macedones.
qui facile ab apto
conuersi. nec pri
bulationes. nec
p pleudo p̄dicato
res potuerūt mo
uere. a fide ueritate
hos collaudat.
apte. eo quod. in
apta gratia per
maneant. vel ad pro
fectum p̄ magis ut
ritib; aucti sunt.
meliora sectando. tante enim fidei ī bibert.
spū. ut spe futurorum. etiam aduersis suis
non cedentibz; pia deuota animo. p nomine
xpi sustinent. Erant tamen inter eos ali
qui ociosi et curiosi. aliqui etiam minus de
resurrectione sentientes. uidebo nimis te
nere. de eorum morte dolentes. aliqui etiā
eorum erant fornicatores. vel etiam hos ep̄la
corrigit apte. ut profectos monet ne cedē
aduersis uel pleudo aplis. sed ut alios corri
gant. Scribit autem ab athenis. vē. interim
aplis hac epla pranos et incorrectos corri
gere. et bonos ad perseuerantiam ad hoc cor
rectionem cohortari. Hoc odit tales de more
suo salutationem p̄mittit. q̄ p̄milla. de
bonis eorum grās agit. cōmorans illo
lum fidem et opa sua. et eam tribulationis modū
et malos. sustinentiam. et ad perseuerandū.
magis eos prouocet. deinde quos laboribus
euangelii. ueritate. et prudentia. inter eos
tribulationes et quanto affectu eos desideret
uidere interserit. Deinde p̄uos ut aliqua
ria et ocio. et curiositate contineant. obse
crat. et mortuos. resurrectionis ostendit. cura

dūg

dūg.

dūg

dūg

dūg

dūg.

dymo.

jēr

jēr

dūg

dūg

dūg

finem moralis ẽ instructio. ꝓmittat autẽ
salutationem. dicens. paulus. ⁊ siluanus.
⁊ timotheus. hi coadiutores fuerunt apti
millis instruendis. ⁊ ꝓfectu illorum.
pariter gaudebant. ⁊ nõ nomib; illorum
prescribitur salutatio. s; sensus. ⁊ uerba qꝫ
tẽ apti sunt. hi unquam scribunt. ecclie thes
salonicensium. congregate. in deo patre. ⁊
dño ihũ xpo. quasi quod ẽ. ecclia. in unita
te fidei congregata est. deo patre o patre.
⁊ xpo eius filio. ẽ autẽ alia salutatiõ. in hẽ
modum. gratia; sit uobis ẽ pax. hypoli
ta. nec ꝓpositum. ne actum agas. Gratias ⁊ ẽ.

Gratias agi
mus deo sem
per ꝓ omnib;
uobis memo
riam uestra
cientes in ora
tionib; nris.
sine intermis
sione memo
rantes op⁹ fidei
uestre et labo
ris. et caritatis.
et sustinẽtie
spei dñi nri
ihũ xpi. ante
dñm et patrẽ
nrm.

post salutationẽ.
primum confirmat
bonos de ꝓfectu illo
rum. referens grãs
deo. a quo sunt oĩa
bona. hoc modo.
gratias agimus.
deo semp ꝓ oĩib;
uobis. quia bona
sunt. que in uobis
sunt. ⁊ a deo sunt.
nos dico. facientes
memoriam uestri in
orationib; nris.
ut ꝓ stetis uobis bono
rationib; dico ha
bens. sine intermi
ssione. certatim
horarum. unde.
gratias agat autẽ
ostendit. subdens.
nos dico. memores
operis. ⁊ obsessionis.
fidei uestre. ꝓ quorum
enim opus fidei ẽ.
obsequio. et labor.
uestri. quem habue
runt. prose. ⁊ ꝓ
ximi. ⁊ caritatis.
habuere in dñm. ⁊ ꝓ
ximum. sustinen
tie. habuere. contra
mala. que sustinẽ
tes ẽ. spes. q̃ eam
facit. spes gle non
cum tanta mala possent. sustinere. nisi
spes eos confirmaret. que spes non frust
atur. q̃ ẽ dñs nr̃ ihũ x̃. qui bene potest.
⁊ uult. implere. spes dico. gr̃istenus ante
dñm. ⁊ patrem nr̃m. qua uia certi estis. ac
si iam uideatis eum. ⁊ uta eos animat. ut

ante dm. gratias. q̃ electi placent ꝑ ad al
pectum hominũ. ⁊ eo auctore ẽ. Scientes.

Scientes fris
dilecti a deo.
electionem
uestram. qua
euangelium
nrm non fuit
ad uos in ser
monem tan
tum. s; in uir
tute. ⁊ in spũ
scõ. et in ple
nitudine multa
ta. sicut sci
tis quales fu
erimus in uo
bis. ꝓpter uos.

quasi de hys gratias
agimus deo. qꝫ sa
mus quod dilexit.
⁊ elegit nos sola gra
⁊ hoc est. quod aũt a
gimus. grãs deo. sa
entes. o fratres dilec
ti a deo electionẽ uestrã.
⁊ quod dilexit. ⁊ elec
it est. ad deo. quod ꝓ
hoc scimus. quia ele
ctionem nrm non fuit
ad uos in sermone.
tantum. s; in osten
sione uerborum. s;
in uirtute miraculo
rum. quia multa fecit
apud eos miracula
doctrinam eius fir
mantia. ⁊ in spũ. scõ.
qua plene recepistis
dona. ꝓpe. scã. ⁊ non
parce. s; impleuit
dine multa. hoc ĩo
dicit. ut in nullo.
uideamur sibi mi
nores electis. uideor
⁊ gaudeant in dono
dei. qui partim pe
ros facere. dignat
e. ꝓ multis nos. ab
he. sicut. te. qui ta
istud in unũ. scam
s; quod est sic a deo electi. sicut uos estis.
istud nobile. s; q̃ sel. ⁊ quam afflicta fuit
mus in uobis. ⁊ inter uos. ⁊ hoc. ꝓpter uos.
⁊ puta salute. q̃ sic dicetes. ꝓ hoc etiam. q
nos pallii sumus. in exemplum uobis. pa
tet quod deus. uos dilexit. et elegit. et

Et uos imi
tatores estis
facti estis et
dñi. excipi
entes uerbũ
in tribulati
one multa

uos. quasi nos pas
sumus in exemplũ
uobis. ⁊ uos facti
estis. imitatores
⁊ dñi. qui sustinu
it et crucem. ꝓ ig
nominiam. ac ubi
sus. toleraruit. ti
ducia futuroꝝ. in
emuli dicuntur.
aplorum. ⁊ ipsius
dñi. qua ⁊ dñs ea de
passus. ẽ. ⁊ apli. dñm sequentes.

one multa.
am gaudio
ſpe ſcā. ma ut
facilius for
ma omnib;
credentib; in
macedonia.
et achaia.
duob eñ dic
famatus eſt.
ſermo dñi. n
ſolum in ma
cedonia. et
achaia. ſ; in
omni loco fi;
dei ura. ā. e
ad dm ꝓfec
ta. e ita ut n
ſit nob necee
ſe quam loq;

Dimo.

Dimo.

ab::

non fidel e mnul ꝓfectoy. qui etiam. q
mundi ſunt cogitant. ꝓcellit dico. ita ut
non necee. ſit nob. quicquam loqui. de
uobis ad abſol uendos.

Ipſi enim de
uob annun
tiant quale
ingressum ha

plecutioēs paſſuſ.
gaudentel. qꝫ digni
habitus ſunt ꝓnoīe
dñi ſtumeliaſ pati.
uol dico. ſ capientes
uerbum da. intri
bulatione multa.
mea. l. ſ ura. quat
bulatio non teat uos
dimittere uerbum
capientel dico. ſ in
gaudio ſpe. lā. qꝫ. l.
ſ teat uno obil ſpe. leſ.
mutatorei nri. facti
eſtis. ita ut ſitis for
ma. ſ exemplum cō
feſſionis. ſ doctrine
omnib; credentib;.
qui ſunt. in macedo
nia. ſ in achaia. ā
exemplo nro. non ſo
ment. confiteri. et
uere. forma facti eſ
tis omnib;. quob.
eum diffamatus ſ e.
ſ diuulgatus ſermo
dñi. ſ. ab exemplo.
patientie nre. hoc
ꝓceſſit. quod alii.
uerbum dei. apte
predicent. diuulga
tus ſ e. dico. ꝙ non
ſolum in macedonia
ſ; in omni loco. ad
iacentia uobis. ſ in
ea non ſolum ſer
mo. ſ; fidei ura. ſ
ꝓfectio fidei. ꝓfecta
eſt. ſ ꝓceſſit. queſti
o dei eſt. ad dñm tm. ut
ſ e in martyrib; qꝫ

Ipſi enim de uobis annuntiant qualem introitum habuerimus ad uos. ſ quia affluentia fuerimus. quid uenimus ad uos. ꝙ quomodo. ſ quam uehementer. uerſi in eſtis. licet nol. affluere

Ipſi enim de uobis annuntiant qualem introitum habuerimus ad uos. ſ quia affluentia fuerimus. quid uenimus ad uos. ꝙ quomodo. ſ quam uehementer. uerſi in eſtis. licet nol. affluere dico. ſ addm ſimu
lacrū. ſ. aduertita
tem ſimulatione.
addnū. amultū. ſ
uerſi eſtis dico. ſ ſer
uire deo uiuo. ſ uo.
ſ ſeruiendo. expec
tare filium eius. ue
rum. de celis. ſ.
ad deo uerſi eſtis ut
ſeruiatis. deo. ita
pure. ut deuenit ſer
uire. uiuo ſ uero.
qui uitate. e dis.
ſ uiuit. eternalit.
ſ in hac ſeruitute
expectetis. ſ ide filiū
dei. qñ uenit
ſ non aliud deſide
ret. ſ dari uobis qñ
uidete ipſum ſcd
dnūitatem quā
malu non uidebt.
uide dicat. ſcripta
Tollatur impiuſ
ne uideat fidei di.
quem filium ſuſ
citauit pater ex
mortuis. ipſum di
co. ſ hoc factū ſuſ
dñm ſ thm. ſ rege
ſ ſaluatorem ſuoy.
qui filiuſ eripuit
nos ab ira uentura.
qua ſ in bapō. di
mittit. pecā. ſ in ſu
turo liberabit ape
na etna. Nam
ipſi hñe de laboūb
ſuis cōmemorat.
qli. nō dico qualē
introitum hūm.
ſ eius qualitatem
ñ expono. qua ñ
ē necee. nam uol
ipſi. oēs. ſcti ſ in
troitum nrm. ad
uos. hoc de illo ſā
tū. qua ñ fuit
tam. ſ. facilis non
fuit. ut plytate.
ſcdaꝫ. quē manus
e. l; fuit. in multa

ab.

ab.

uol euangliū deū multa sollicitudine

sollicitudie. pad uertis. quesiuimus. ꝙpterea habuimus fiduciam. nonnnobis. qui fragilel sumus. sz in deo nr̄o. loqui aduol euangelium dei. licet uol facte. ꝙ dute. l. rudeo nonnnobis. nol dico. antequā aduos uenremus. passi multa. ꝙ tumelijs. affecti in philippis. sicut scitis. fcce antequā uenremus aduos. ꝙ post passi sumus. ut nō liceret confidere innobis. ꝙ ita ecet. labori nr̄i. manul hanc autem plluram. quam nunc memorat. passul ē in philippis pp̄ spm̄ phy tonem quem apuella eiecerat. ut hoc dem totū meo scrīl. qr̄ nlu. ia. ꝙ pp̄ nulla mala cessaul loqui uerbum dei. quod ē signum deuoti. ꝙ fidel p̄dicatorul. l. sumpllura loqui uerbum dei innumeat. manus. enim ē ille. qui trōre plenu. formidinem patitur. p̄dicandi. non sunt manul dico. l. licet. ante. eēmus. passi ꝙ tu aff. in philippis. fiducia. apud uos. in ut. fol. i. multum sollicita. nō tamen extimuimul. l. ha. fi. in deo. n. lo. a. urōl dei. ph̄ dele relata. ꝙ pillorum benecepta. monet illol p̄manere in patientia. Exhortatio enim hic ēc pleudo aplos. indet. in cape cōmemorans. de euangelij ueritate. Deinde. de sua. inter eos. prudenti conūsatione. quasi merito. hūmus fiduciam in deo. qua exhortatio nr̄a. ꝙ predicatio. qua exhortamur. aliol. ñ ē de errore. ꝙ deinde ab. l. de ritate. neqꝫ neqꝫ demundicia. sicut sunt carnales. obseruantie post xp̄m. ut usus mulierum. et quorundam aliorū. que quidam p̄dicabant. neqꝫ in dolo. ꝙ in fraude. astucia. ypocrisi. etiam inītas ē. quando qꝫ in dolo. quando. scilicet. nō amore ueritatis. l. ut y utilitate audi torum predicatur.

Exhortatio enim nr̄a. de errore. neqꝫ de immundicia. neqꝫ in dolo. sz sic pbatl sumꝰ adeo ut ce decet. nobl euangliū nr̄a loquim. n̄ qui hoibz. placentel.

gia. ut aliqd lucri adquiratur. n̄ in dolo dico. l. potius ita uere. ꝙ pura. in termone loquimur. sicut pbati. ꝙ electi sumus. a deo. ad hoc ut credatur nob. q̄si fideliby. euangliū. loq̄m dico. non quasi hominib; placentes l. ꝙ plact. quetentes. qꝫ nec spē placentes habemus. l. placentes deo qui pbat corda nr̄a. ꝙ pbata facit. ut sibi n̄ hominib; placeamus. qꝫ nisi ipse operatur in nobis. ut tare. nequimus. q̄s enim ut el nocendi hāt. humane gle amor nonsentit. nisi qui ei bellum indixit. qꝫ sicut quam facile ē laudem non cupe dum negatur. difficile ē tamen ea. n̄ delectari. cū offertur. ut ere non q̄rimus hominib; place.

Nec enim aliquando fuimul. in sermone adulationis. pp̄t qꝫ alij placent. hmōl. l. sicut scitis. ut ere. n̄ in dolo predicatio nr̄a. qꝫ neqꝫ in occasione auaritie. n̄ dico ma uarice. l. nec fecimus nec dixim etiam in quo ecet. occasio auarie. ut ipse de ds. testis ē. n̄ qui nouit corda. hoc em non ita patet. n̄ ava ricia. sectamur. neqꝫ etiam sumus q̄. rentes gliam. ab hoibz. neqꝫ a nobis. neqꝫ ab aliis. l. adeo em in hoc tangit pleudo aplos. qui se potius quam dei doctrinā cōmendare uolebāt aplis autem qui gliā non ad plenu. l. in futuro querebat. se humilem faciebat. ut dei p̄dicatio gratiret cum possemul. q̄si dicat. qꝫ in occasione auarie. p̄dicauim. cū. ꝙ quamuis possemus. quod non pleudo. ēe uob onī. in nobis ministrare. ne cara possemus dico. ut xpi. unā quat

Nec enim aliquando fuimul. in sermone adulationis. sic latus. neqꝫ in occasione auaritie. deus testis ē nec querentes. ab hominub. gliam. neqꝫ a nobis. neqꝫ ab aliis. cū possem⁹ one ri ēe. ut xpi. apostoli.

pleudo causam ut se
abnuere dicat. cum
liceret illi subdita
requirere. adeo pmdū
illos. quibꝫ nec facul
tas erat nec pudor. pos
cendi. aplice aut potes
tatē debuit. uocato
ip pleudo aplos. qđ
indebite usurpantes
ꝫ portune aplebus ex
igebant. Sed faceti. qđ
nichil hoy. querimus
si; potius. faciamus.
paruuli. i. humiles.
in medio uri. i. cōtem
ptibiles uos. i hoc p
bono. ut ita colluceat fe
stinus. tanquam li
nutrix. foueat filios
suos. ñ alienos. alie
nos enim qñq nutrix
mulierem mercede ñ
amore. ꝫ pot uero ex
dilectione. ideo ex gre
uet. tanta mu fo. fi
lii. unde enim notat
labor. i humiliatio
dilectio. quia non p
mercede fit. hoc aūt
ad intelligendā. cau
tatem suam erga eos
se dixisse. significat
dicens. sed ita nos utroq
labore nitebamur. delicā
tes. ñ uitā. si; uos. i
uitam salutem. cupi
de uolebamus tradere
uobis non solum euā
gelium dei. sed etiā aīas
nras. p assertione eius
dē. et hoc ideo. quia
ñ nobis facta esset
fidem dei recipiendo
bene uos uobis ap
plicando. i recte dico
q facti sumus par
uuli. ut nutrix. Me
mores enim estis. o
fris laboris nri. i fati
gationis. hoc ad di
cit. qđ est labor sine
fatigatione. i recte
dixit fatigationis. i la

Sed facti su
mus parru
li in medio
uri tanquā
si nutrix fo
ueat filios su
os. ita desi
derantes uos
cupide uo
lebamus tra
dere. non so
lum euange
lium dei. sed
etiam animas
as nras. quia
karissimi nobis
facti estis.

Memores es
estis fris labo
ris nri. i fati
gationis nos
tre. die ope
rantes. nec
uri quare
mꝰ pdicau
mus uobis
euangelium dei.

bis. quia pdicauimus uobis euangelium
dei per cantes manibus
nris. nocte. i die nec.
uri gravaremus. ac
cipiendo aliquid abeo
hoc etiam. faciebat.
ut pleudo repellet. ap
dicatione. uos enim
qualiter ante conuer
sionem. uos estis
tes estis. i dei quam sce.
quanimiter aduos. i iuste.
quanter. ad primum
faciendo debita. i sine q.
rela. i. ñ faciendo. in
debita. assimilamus uo
bis qui credidistis.
quando adhuc erant
educandi. i ita hec sta
tus. sicut sctus. hoc
aliud. i. qualiter uos
depcantes uos. i. un
um quemq; nrm. de
precantes dico. qđ
pater filios suos. i
tanto affectu quan
to pater filios. i so
lantes. uos si qui
quam. depeccato uel de
alio desolatus erat.
testificati sumus. i.
sub testimonio scor.
aduitatem. ut am
bularetis. proficien
do. digne deo scī
tes in opibz uolunta
tem ei. quod unusq de
beat. qui ple ē. qui uo
cauit. uocatione. ā ē
lectum ppriam. uol
cum ecclā. ad usū. in
suum regnū. i gtam. i.
ut ecclā. de ego uo.
quod hic regeret. i p i
gtia coronaret. do.
i. quod uocati. et
uos ñ solum uos.
agimus gras deo. qđ
hoc fecit de. agimus
dico. sine intermissio
ne. uocauit dico. i
hoc inde apparet. qđ
uos lato. & firmē.

Vos ipse scitis
estis et dis qm
sce et iuste.
i sine querē
la uobis. q
credidistis.
assumi sic
cis. qualit
unumquemq
um tanqa
pater filios
suos. depre
cantes uos.
et consolan
tes testificā
i sumus. ut
ambularetis.
digne deo q
uocauit uos
in suū regnū
i gtam.

Ideo et nos
gras agimus
deo sine int
missione qm
cum accepis
setis. a nobis

dgz

dgz

dgz

trecepistul. quod tra
aut. qñ cum accepisse
tul anobis uerbum
auditus dī. i. cum ac
cepisse tis solo audiu
uerbū. quod dedeo ē
ȳt. ū. au. dī. i. q audi
uimus adeo loquente
nuobis ut inquo au
ditur dē. cū inquā ac
cepisse tis. accepistul il
lud ūnut uerbū. hōi.
.i. quali a sapientib;
eēt. s; sicut uerbū dī
ut uere. Tanta enim
deuotione receperunt
uerbum ut pbarent
se uteller isse dī eē.
ueritatem. ā. dē opa
tur inuobis. con die
bona. opa qui ēdi
uistis. uenturi pti
dem in ipsum q̄ cre
didistis. Vos enī
multa dyrit. ēē ple
udo hic iam monet.
ne plus ut a pl̄oz ī
tribulatione moue
antur. quali inob.
opatur. i. hoc effice.
re dicat. uos enim.
ōfēs. facti estis imi
tatores ecclesiarum dī.
que sunt in iudea
edificate. in xp̄o ihu.
i. in fide i institutu
one ipius xp̄i. imi
tatores facti estis i
hoc utiq; q̄ eade.
passi estis. i. nos a cō
tribulib; ut is. sic
ipi. qui in iudea
sunt. passi sunt a
iudeis qui. iudei
adeo asperi fuerūt
quod. ipm dnm
ihm occiderit. ipphas
as. i. nos a pl̄os. xp̄i
plecui sunt. tam
a pl̄os. i. nos iustinere
debeāt. placui nos
dico. in quo putant
se obsequi. i. placere
deo. i. cū deo nō placēt.

uerbum au
ditus dei ac
cepistis. n̄ ut
uerbum ho
minū. s; sic
ē uere uerbū
dei qui opa
tur in uobis.
& credidistis.
Vos enī imi
tatores estis fr̄s ec
clesiay dei que
sunt in iudea
in xp̄o ihu.
qua eadem
passi estis i
uos a ciuibus
ubi; uris sic
et ipsi au
deis & et ipm
dnm occide
rūt ihm et p
phas i nos
plecuti sūt
deo n̄ placēt
et omnib; ho

omnib; hominib;. i.
salutē. omnium ho
minum. ad ūsantē
Prohibentel nos
loqui gentib; ut sal
ue fiant. ideo her fa
cuunt ut semp im
pleant peccata sua.
ut in pectis pmanē
to. ipsa peccata sua
i parentum adimplet
se d illud qui in lor
dib; ē. lordescat. ad
huc i imdicta pecūl
sug. i parentum de
bitam in se puocet.
Quādraginta q̄dē
annol post passionē
dñi. dedit dē. iudic.
ad penitentiam. ut
transactis. cū nollet.
credere. i pleta sunt
peccata eoy. unde
dñs dyrit eis. Impple
te mensurā patrū
uōy. quando autē. hec dyrit apte stabat re
trā. nēdum erant. impleta peccata. s. i
pleta sunt uenientib; romanis unde sub
dit. puenit enim. quasi quod impleūnt
peccata. effectus indicat. q̄ puenit. ira di.
i. imdicta dei. sup illos. s. oppimenl eos.
usq; in finem. ira dei ē. ad uentus romano
rum. qñ pdita ē. gladio fame. pestilentia
captiuitate. que ira durat eis. captiuus usq;
in finem sēc. q̄ semp erunt captiui. ut li
cet quidam codices hñt. puenit ira di. i.
imdicta dei ante uenit in hoc sēc. sup
illos. que durabit usq; in finem. que io
dicitur puenisse q̄ imdictam futuri iu
dicij. in qua illi eternaliter punient. pue
nisse. hec temporalis pena. i post. sequit
eterna. ut de imdicta unione agit quā dē.
punit eos. excecando. q̄ non implent. i. eo
fumant pecta. q̄ puenit ira dei. s. imdicta.
cecitatis. sup il. s. oppimenl eos ut excecēt
i hoc. usq; in finē. i. usq; ad eternā. penā
ut usq; inf. sēc. q̄ in finē sēc. i. ūtentiam.
udei. q̄ abraham reūtet. ad puerol ex
pectantel cum asi
no. Dol autem.
hic cōmemorat q̄n
to affectu eos iudee
te desiderauīt. q̄s
nos multa passi

mnib; aduer
santur. Pro
hibentel nos
gentib; loq̄
ut salue fi
ant ut impleā
ant peccata
sua semper
puenit. eñ
ira dei sup
illos usq; in
finem.

Dol autem
fr̄s. desolati
a uobis ad tem

estis. nol autem
otra desolari uo
bis. i. causa una
una. ad rep?. l. an
requam seuerius.
ostauriam uram
nol dico remoru
uobis. ore. i. ser
mone aspectu. i.
presentia. corpis
non corde. i. dilec
tionis affectu. qm
ol. i. aspectul cel
lauit. qm uol allo
qui non possum.
nec uidere. l. cor
dis affectus. i. solli
citudo numquam
cessat. nos in qm
desolati. abunda
tius. quam sim
chil. pateremur.
festinauimus. i.
io. state. uidere
faciem uram. ?p.
maiorem instruc
tionem ut plene
nos instruerem in quo uob mala fierent.
festinauimus uidere dico. cum multo desi
derio. exhortandi uos. i. uere festinauimus
qm quidem. nol oim. uoluimus uenire
aduos. ego quidem
paulus. qui plul. alii
quo. i. semel. i. tm.
uoluim uenire aduos.
l. sathanas. qui salutem ad ultimum impedim.
uol ideo magis cauere. i. ametre. qm dis pmi
sit aplm impediri
ne ueniret ad eos. ad
maiorem coronam istorum e. li steterint eo
ablente. Que enim
spes nra aut
gaudium
aut corona
gie. Hone
uol ante do
mum nram
ihm in ad

pus ore aspectu
non corde habim
damus festina
uimus facien
uram ut de ea
multo delicio.
Qm quidem uo
luimus uen
re. aduos ego
quidem paul
i. semel et tm.
l. impedim.
uos sathanas.

qndo dns uenit
quali erit. Ma
nifestum e enim
qua p fectu dis
ciplinam. i. gau
dium. i. coronam e
magistroy. hic.
luit. q laborel fructuum suoy edim te
fructus enim magisti. e obedientia discipli.
cuius bona. nullano. coronam dat magis
tro iudice xpo. i. uere. tunc erit q coronam
enim. i. qm modo uol estis. gloriam. apud
alias ecclesias. i. estis gaudium. nrm. apd
nos. i. sic modo nobis gla estis. quid erit
nob apud uram
udicem. Propter quod. l. qua
estis nra gla. ut
qua sumus de
solati uobis. in
sustinentes. am
plius. ignorare
statum uram.
qua quasi. po
dus erat. dum nes
cirem de constan
tia. uram. placuit
nobis sol. l. in.
siluano. remanere athenis. i.
multimus timo
theum. fratrem. n.
i. ministrum dei
me euangelio xpi.
predicando. ad
firmandos uos.
ad dendo si quid
deerat uobis. i.
exhortandos uos.
ut in quib; era
tis bonis. state
tis. i. hoc. p fide
ram. defendenda.
ut nemo. ur in
moueatur. abi
tegentate. fidei.
ur tribulationib;
istis. translato
ysti. ipsi enim.
si nemo debet
moui. ppter tribu
lationes. q ad
hoc destinati su
mus. quod ita

uentum est. i. vol
umus esse gla
nram. i. gaudium
et coronam
Propter quod non
sustinentes am
plius. placuit
nobis remanere
athenis solis.
et misimus ti
motheum fratem
nrm et minis
trum dei mei
euangelio xpi. ad con
fortandos uos
et exhortandos
pro fide ram. ut
nemo moueat.
in tribulatio
nibus istis. ipsi
enim scitis quod
in hoc positi
sumus. Nam

.ab.

.iij.

et cum apud
uos eẽmus· p̃
ducebamus uo
bis passuros
nos tribulati
onel sicut ꝛ fac
tum ẽ et scis

Propterea et
ego ampli· nõ
sustinens mis
ad cognoscen
dum fidem ur̃
am. ne forte tẽp
tauit uos is ꝙ
temptat ut in
anis fiat· labor
ur̃.

Nunc autem
ueniente timo
theo ad nos a
nobis· ꝛ annũ
tiante nob fi
dem ꝛ caritatẽ
tem ur̃am ꝛ qꝝ

aut· ipsi enim sci
tis· quod introi
ꝛ introeundis tri
bulationibꝫ· po
sitisumus apõ.
ꝛ destinati· vel· i.
hoc· i· ut tribula
tionibꝫ· poiti ꝛ
scabiles sumus·
ꝛ uere in hoc po
siti sumus· nam
ꝛ cum apud uos
eẽmus predice
bamus nob nos
passuros tribula
tionel sicut· et
factum est· ꝛ scitis· uos
plauimus ꝛ in
fugimus tẽ et
uos patrimu.
qui hoc scitis.

Propter· i· qꝝ
ꝛ nos passi su
mus· nec nob
terreamur· ĩ
solum ꝓpter alia
que supius dixi·
ego ampli·
ĩ sustinens· nec
care· quid age
retur· apud·
uos· misi tim
otheum· creatum ab apto epm· ad cognoscendum fidem uram· ne forte· i· qui temptat· i· cauit officium ẽ tẽptare· i· diabolus temptauit uos· i· decepit· hoc deum timuit· timendum erat· ꝛ ne inanis fiat· labor ur̃· i· quecquid bonu hucusq; fecistis·

Nunc autem· q̃si
ueniente timo
theo ad nos·
ꝛ annũ
tiante nobis fi
dem ꝛ caritatẽ
uram· ñ ac aut̃
ueniente timo
theo· a nob ad
nos· ꝛ annun.
tiante nobis fi
dem ꝛ caritatẽ
uram· ñ adiu
tig· i· quod nec
puri· nec pme
ri· tribulationib·
mor estis a fide

memoriã nr̃i·
habetis bonã
semp desidan
tes nos uidere·
sicut nos quoq;
uos· ideo desola
ti sumus ĩ om̃i
nob in omni
necessitate tr̃i
bulatione nr̃a
p̃ r̃am fidem
q̃m nunc r̃ãs
mus si uos sta
tis in dn̄o.

Quam enĩ gr̃ã
rum actionẽ·
possumus deo
retribuere pro
uob in omni
gaudio quo
gaudemus ꝓp
uos ante dn̄m
nr̃m· nocte ac
die abundanꝫ
ꝛ amplius ut uide
am faciẽ ur̃am
et ꝛpleam ea ꝙ

a caritate dei· ꝛ qa
hãs bonam· i·
nobis uidem
memoriam nr̃i·
i· quod protri
bulationibꝫ· ñ
uolumus nobis
uos dico· semp
desideratis ui
dere uos· ꝓ rem
plo· ut de uobis
gratulare· sic
uos quoq; deli
deramus· uidẽ
uos· i· deo· i· qꝝ
hec annuntia
ut· ñ pessi pre
sentia nos qui
pius· eramus
desolati· i· solati
sumus· i· i· sola
tionem accepi
mus· ó fili ui ꝛ
pro uobis omñi
necãtate· ꝛ pe
nuria· et tribu
latione nr̃a· et
quomodo dyrit
pro uobis exponi
subditis· i· pfidẽ
uram· qua au
diuimus firmã
ut· ꝓ fi· u· uro·
i· solati sumus di
co· uere· q̃nũc·
etiam ĩ hac mise
ria· uram· q̃si
uiuelo ẽmus· si
uos stetis· i· ecti
ꝛ firmi· in dn̄o·
i· in fide dñi.

Quam· q̃si
uere· i· solati sum
nam adeo quod
ñ digne gratiã
agere possum·
ꝛ hoc ẽ quod aut·
q̃ enim gr̃ãrum·
actionem possu.
mus deo tribue
re· pro uobis· si
ch enim ẽ tanti
gnum· quod suf
ficere possit· ad

delē fidu uīē

Ipleautem ds̄ pat̄er nr̄ et dn̄s ih̄c xp̄c dirigat uiam nr̄am ad uos. vol autem dominul multiplicet uos. ⁊ abundare faciat caritatem. vt. ui tatem nr̄am. mutuā cem. inter uos. ⁊ omn̄s. ⁊ inimicos. ita pficere quem admodum ⁊ nos. in uobis. abunda mus caritate dico ut faciat caritatē nr̄am abundare. ad hoc. l. ad firmā da corda uīa. ita ut sint sine querela. s. ne uol. de ma lis. q̄tenus. ut ita innocentes si nt. ⁊ nequi de uob possit. q̄queri. mu tuā. in caritate. ⁊ i urbanitā. ⁊ firma tione. phoc ergite tel. ante dn̄m. ⁊ pa trem nr̄m. ⁊ ibe ne placito deo. ñ ad aspectum hominū. nos dico positā te. in aduentu dn̄i. nr̄i ihu x̄. cū oīb; s. ⁊ sic facaūt. os sā

compensationem adquirite salutē gentium. uol dico

polita in omni gaudio. quo gaudemus. q̄ si quod non ad tantū. ppter uol. stantes. an te dn̄m nr̄m. i. in beneplacito dei. uol dico. nocte ⁊ die orantes. ut uideamus faciem uīā ⁊ compleamus. ea que delē fidei uīe. que olim non potuimus. docere uol. q̄ erant. paruli. orantes dico abundantius quam ante q̄ modo plus polleat ad dei cognitionē. nos ora mus uidere uos. Ipse autem ds̄ ⁊ pat̄er nr̄. qui uult bonum. ⁊ dn̄s ih̄c x̄p̄s. qui quem omnia fac. pater. dirigat. ⁊ fa ciat directam. ⁊ ab impedimentis uiā nr̄am. uiam nr̄am. ad uos. fiat aut ue rumtamen fiat multiplicet. uos. in numerosi dei. ⁊ in fructū. ⁊ abundare faciat caritatem. vt. ui tatem nr̄am. mutuā cem. inter uos. ⁊ omn̄s. ⁊ inimicos. ita pficere quem admodum ⁊ nos. in uobis. abunda mus caritate dico ut faciat caritatē nr̄am abundare. ad hoc. l. ad firmā da corda uīa. ita ut sint sine querela. s. ne uol. de ma lis. q̄tenus. ut ita innocentes si nt. ⁊ nequi de uob possit. q̄queri. mu tuā. in caritate. ⁊ i urbanitā. ⁊ firma tione. phoc ergite tel. ante dn̄m. ⁊ pa trem nr̄m. ⁊ ibe ne placito deo. ñ ad aspectum hominū. nos dico positā te. in aduentu dn̄i. nr̄i ihu x̄. cū oīb; s. ⁊ sic facaūt. os sā

omnib; sāis et amen. Decetero ḡ frēs rogamus uol et obsecramus in dn̄o ihu. ut quē admodum accepistis a nobis quo modo oporteat ambulare. ⁊ uuere. ihu uere. ut amplius p ducere. in hil sine quib; n̄ ē sa lus. ⁊ placere deo. in hil que contrariū per fectionis. ad duntur. sic enim placet deo. qui fidem rectā. q̄m hr̄ execution̄e ur banū. ⁊ p fectē opationis decorat. vt sect. aliam hr̄. que est. sicut. ⁊ ambulatis. ut ha ma. ⁊ ē ordo. Rogamus ut ambuletis subaudi. quem ad. ac. audiendo ⁊ intelli gendo a nobis. l. ame. y siluano. quomodo oporteat. ā. ⁊ pla. dō. sic. ⁊ nā. recte ⁊ placendo. rogamus. ut abū. ma hoc n̄ mutatus

Sancti enim quecūq; precepta dedimus uob. per dn̄m nr̄m ih̄m x̄m. illa dico.

vt grediatis. ante dn̄m. ⁊ pa. n. i. in beneplacito dei. usq; in ad. do. ihu. x. qui erit. cum omnib; sāis. cum quib; uenit et aduentū. am. quasi hoc uīe erit. Decetero ḡ. hortā mur patientiam in sua. ut illorū tribulatione sua sit. ⁊ nunc demū dicta a nobis. suadet. exhortās eos ad continentiā quasi qua abū damus. caritatē i uobis. decetero ḡ. ō frēs rogamus uos. roborantes. Consolando est apli. ut uerba du plicet ut triplicet. huīa unū intellectum. sicut hic rogamus. ut dn̄o ihu. ⁊ sicut ama tis. ut. s. ambulet. tis. ita pficiendo. in bono. ut etiam abundetis magis. ⁊ ma gis ac magis. et eligatis. in fide. ⁊ bonis ō pib; ambulet. dico. sic utiq; quem ad modum accepistis. a nobis quomodo oporteat ambulare. ⁊ uuere. ihu uere. ut amplius p ducere. in hil sine quib; n̄ ē sa lus. ⁊ placere deo. in hil que contrariū per fectionis. ad duntur. sic enim placet deo. qui fidem rectā. q̄m hr̄ execution̄e ur banū. ⁊ p fectē opationis decorat. vt sect. aliam hr̄. que est. sicut. ⁊ ambulatis. ut ha ma. ⁊ ē ordo. Rogamus ut ambuletis subaudi. quem ad. ac. audiendo ⁊ intelli gendo a nobis. l. ame. y siluano. quomodo oporteat. ā. ⁊ pla. dō. sic. ⁊ nā. recte ⁊ placendo. rogamus. ut abū. ma hoc n̄ mutatus

Sancti enim. q̄m ō moneo uos. abun dare. ⁊ placere. q̄ sancti que precepta. l. q̄m honesta. et quām multa. dede runt uobis. illa dico. hominib; ostensa

dimo.

dimo.

ab.

dimo.

ꝑdnmihm. auctorē. ꝑ ple cōmendat ea. et uere bona sunt. hec ē. enim uoluntas dī. hoc ē ꝓpter pumdī. h ē. quod dē unt quod uo bis ꝓdest. non ꝓpter. s. sc̄ificatio uā. id est. ut nos sc̄ificet. s. bene opando. ē ut abstine atis. quasi longe. re mot. uos. qui xpi et dāl. a fornicatione oī. s. carnali et spūali ut abstineatis. ut sciat unusquisq; uām su um uas. s. corpus su um. quod ē. uas aīe. possidere. cohercen do. in sc̄ificatione. ut utrum. et honore. ne inhonoretur ali qua turpitudine. s. sicut studet officio. suo. ua sa munda seruare. ut membro su os officinas. stu deat ꝓmerentia in ho norabiles exhibere. Vt ita. ut sq. quasi ita abiiciato. abstine re. ut nec licito abu tamur. s. sa. u. u. pos. u. su. et ꝓrorem dominando ei. et hoc. in sc̄i. s. abstinendo a cōmu. et bono. s. non ut ꝑ. aburendo ea possi dear. in sc̄ificatione dico. et ñ in passione desi derij. ut nec salta deliberium. sit. q ē. passio. et lesio animē. siē. et q̄n. s. facium. q̄b. non debeat. ee. simi les. et qua ple sūt. ā ignorant dm. et hec etiam ꝓcepta dedi. ne quis. uoluntia. sup grediatur nec ꝓ. dolo circumueniat frem. suum. in negocio. ꝑ uato utroq; uel un quolibet negocio.

amo.

dño.

Ideo abstinere abbi. q̄n undere ē dūs de his omnib; s. fornica tione. adultio. desiderio ut unde. under ē. dico. sicut prediximus uobis. et testifica mur. et sup testimonio sēpturum ꝓba mus. Non enim quali ideo abiiciat ab stinendum ē. q̄n uo caut nos dē. ut mūdi diciam. s. ut immū dicie. seruiamus. sc̄i sc̄ificationem. s. ut sce uuamus. et q ds uocaut nos. ut immū diciam. sed q̄q; quē. spūt que predixim⁹ non hominem solū. spūt. s. dm. cuius precepta sē. qui loq̄t ꝓ me. qui etiā ad hec pagenda. de dit spm suum. scīm. in uobis. ne ḡ tan tum ad uersarium sp natus. qui in corpo re subdito peccati. non habuerat. Vt de dit spm su scīm. in u. ut ap̄s. ut maior eēt. nobis auctoritas. arguendi. contra. cuius auctoritatē. agi. non ē. rutum.

De caritate autem q̄ li debes ꝑ dicta. s. tu opus ut scribem uobis. s. de caritate fraternitatis. qua tes diligatis. ñ hū mus. nece ē. scribere uobis. io ñ fuit ne ce. scribere. enim. et. quod. ipse didicistis a deo. et precepto ip sius. et dicentis. oya tatum do uob. ut di ligatis. in uicem. Vt di. adeo. ꝓ in spūa tionem. et ꝓ effectum. qua ipe misericors ē uobis. et ideo etiam. ñ fuit. necē. enim. et q̄ uol faciat illud.

Non enim uo caut nos dē. ut immundi am. s. in sc̄i ficationem. et q̄q; quē spūt. ñ hoī nubis sperut. s. dm. et etiā dedit spm̄. scīm suum. in uob.

De caritate a fraternitatis. ñ necesse. ha bemus scri be uob. Ipsi enim ad eo di dactis. ut. et diligatis in uicem. Et hoc facitis illud in omnē fr̄m in uniuersam macedonia.

ꝑ.

cer.

ses.

·ſ. op̄ dilectiois ·ꝛ ios
tris· quilibet mmiū
la macedonia· roga
mus ā· qī facim⁹ op̄.
dilectiones· ſ, tamen
rogamus uos· o fīl
ut magis abundetis
in cautate· ꝛ opa mi
dei ut quieti· ſtis·
ac uoluntate· ꝛ nota
quod aut· ꝛ opā dei·
qualibet difficile ē· di
mittere· ꝛ uacuū ne
ſ, cogitetis ol· ꝛ ut ue
ſtrum negociū maga
ri· ſ, dimittis alienis·
quod uobis utile ē·
in mendatione ute
rū· ꝛ opemini ma
nibꝫ uris· quod ad
uuet uos· quieto ſ
ē· illud enim mali
genꝰ ad uenit· ꝛ hoc fa
cite· ſicut ꝑcepi
mus uobis· ꝛ ideo o
pemini manibꝫ· ut
honeste ambuletis·
ad eos qui foris sunt·
nullius aliquid de
sideretis· quasi deo
opus ē· agendum· ꝛ
operandum· qm̄ ho
nestum ē· ꝛ quasi
lyra ad mi fidelis· ꝛ ñ
deliberabitis tem al
terius nedum rogē
ri· ꝛ tollatis aliquid·

Nolumus aut̄· p̄
exhortationem· de cō
tinentia· ꝛ post cor
rectionem acuriosi
tate mortuos· reſur
rectiois confirmat·
ꝛ pī reſurrectionē·
ꝛ sua auctoritate· q̄
li non solum hec ꝑ
dicta· uolumus·
uos scire· ſ, etiā· no
lumus uos ignora
re· iam de dormien
tib· ꝛ mortuis· quia
reſurrectiois sunt· unde· ꝛ recte mortuos ap
pellat· dormientes· q̄ quasi dormientes·
integri· ꝛ ord de somno mortis surgēt· ut

Rogam⁹ aut̄
uos fīs ut ab
undetis magis
et operam de
tis ut quieti
stis· ꝛ ut uestrum negociū
agatis· et opa
mini manibꝰ
uris· sicut p̄
cepimus uob
et ut honeste
ambuletis ad
eos qui foris
sunt· et nulli
aliquid deſi
deretis· No
lumus aut̄
uos ignorare
fīs· de dormi
entibꝰ ut nō
contristemu
ni sicut et ceti
qui spem nō
habent·

ñ contristemini· u consolabunt· de morte
amicorum· sicut ꝛ ceteri· ꝛ infideles qui ñ
hūt spem· ꝛ resurrectionis· ꝛ u corruptiois
eterne· admonet nos apl̄s· ut de mortuis ka
rissimis utiliter· ñ contristemur· sicut ꝛ ceteri· qui
spem non hūt· ñ aut tm̄· ut non contristemi
ni· ſ, addidit· sicut ꝛ ceteri qui spem ñ hūt· ſ·
resurrectionis· necē ē enim ut contriste
ris· ſ, ubi contristaris consoletur· te spes ſa
deo· ꝛ dormientes eos· appellat septure· cō
suetudo uetustissima· ut eis dormientes au
dimus· et gilarius· minime despemus· ē
ergo de mortuis eis quod diligunt̄· que dā
tristicia· quod amm naturalis· mortē ꝙppe
horret natura· nec mors hominis accederet
nisi ꝓculpa ꝓcederet· hinc igitur necē ē·
ut tristes simus· qñ nos morientes delent·
quos amamus· qz ꝙ sine nobis sumus eos· ñ ete
num relinquere nos maluerint· ſ, aliquantu
lum ꝓcedere secuturos tamen mors ipsa qm̄
natura refugit· cum occupat dilectum· tris
tat nos ipsius dilectionis affectu· Q on
tristamur ergo· ꝛ in ſonum mortis necessitate
amittendi· ſ, cum spe recipiendi· inde ā qui·
hunc consolamur· inde ut fit mutat affectus
hunc fidei reficiat· inde dolet· humana ꝛ di
cio· hunc sanat diuina ꝓmissio· mouere aut̄
potest· quomodo dāl· flebat mortuum or
nus eo iubente uecturum· ñ mortuū fleb
at· quem ipse suscitaturus· ſ, mortem· qua
homo peccando contraxit· si enim peccatū
non ꝓcessisset· sine dubio mors secuta non
fuisset· secuta ē· ergo etiam mors corporis· qm̄
ꝓcessit mors aie· mors· anime precessit· dese
rendo dm̄· ꝛ mors corpis secuta ē· deserente
anima hac· dereliquit dm̄· nolens hac cōac
ta ē· deserere corpus· nolens· ac si illi diceret·
recessisti a deo quem diligere debuisti· recede
a deo quod dulcissimū· quis enim uult mori
prorsus nemo· ita nemo ut petro diceret·
aliud te anget· ꝛ ducet quo tibi uis· Simul
la ēt mortis amaritudo· nulla ēt· ma
rorum fortitudo· ideo ñ aut tm̄· ut ñ oriris· ſ, ad
dit· sicut· ꝛ ceteri· qui spem ñ hūt· P rounde
pompa funeris· agmina· grex quoq; sumptuo
sa diligentia sepulture monumentor· op
pulenta constructio mausoleorum sunt· q̄a
cumq; solatia· ñ adiutoria mortuor· orati
onibꝫ uero scē ecclie· ꝛ sacrificio salutaris· ꝛ
elemosine que pro eorum spiritib; erogan
tur· non ē dubitandum mortuos· ad ūuia
ri ut cum eis misericordia agatur· ad nō qm̄
eorum peccata meruerunt· hoc enim patri
bus traditum· unūsa observat· ecclia· ut p·

a ḡ ri· de dbapls·

a ḡ· de ūb apls·

dic ī eode·

ab·

dnno

al quum cõmunione corpis ⁊ sanguinis dẽ
functa sunt cum adpsum sacrificium loco
suo cõmemorentur. oretur. ac pillis quoqđ
offerri cõmemoretur. cum uero eorum. cõ
mendandorum causa opa mẽ. celebrentur
quis al dubitet subfragari ꝑquib; oratio ẽs
non unanimiter. deo erigantur. sion ẽ. ambigẽ
dum. ista ꝑdẽ. defunctis ꝙ. talibus qui ita
uixerunt ante mortem ut possint hec eis um
lia ee. post mortem. nam qui sine fide opante
ꝑdilectionem euisq; sacramentis. decorpib;
exierunt frustra illis a suis huiusmodi pieta
tis impendimur officia. cuius dum hic eẽt
pignore cauerunt. ñ miam sibi thesaurizã
tes. ꝙ. uram. ñ gẽ mortui nouã mãta cõpant.
cum pis aliquid bom opant sui ꝙ. eor. ꝑce
dentib; ꝙ sequentia. ista redduntur. ꝺ
eum actum ẽ. nisi cum hic uiuere desisti
sent. ⁊ ideo istam fiducie. quisq; uitam. nisi
quod meruit. impia non potuit. hẽ post
ipsam ꝓmittant. itaq; pia corda carorũ
deliq; mortuis confitentiu. dolore sanabili
⁊ solabiles ꝙ lacrimas fundant. ꝺ ratione mor
tali. ꝙ si ꝛ̃ repugnat fidei gaudium. ꝙ cre
duntur fideles. ꝙ ñ nouerunt. aliquitulũ
a nobis abire. ⁊ ad meliora transire. sic pu
rib; cura sepeliendi. ⁊ sepulcra ꝺstruendi. ꝙ
hec in scripturis scis. inter bona opa deputa
ta sunt. nec solum in corporib; patriarch
arum. ⁊ aliop scoꝝ. ꝙ. etiam. in ipsius dñi
corpe. laudari sunt. qui ista fecerunt. impleri
ut ꝛ̃. hec homines. ⁊ erga suos officia post
remi muneris. ⁊ sui humani leuamenta me
rous uerum illa que adiuuant. spẽ. defue
torum. ꝙ. oblatio ẽs erogatio ẽ. multo pis.
obseruantius ⁊ abundantius ꝙ impendant.

ꝺ ꝛ̃ ihu. ꝺ lapõ pat. Porrigat aut ds. hoc donare credentibꝫ ut in
istius expurentur. corpis mortem ꝙ. si hoc fe
cisset. carni felicitas quedam adderetur. mu
neretur autem fidei fortitudo licet homes
mortem istam ament. ut nõ aliud felicẽ
dicerent. ee. xpiano ꝙ. nisi quod mors omino
ñ possent. ac ꝓhoc. nemo ꝓpter uitam futu
ram. ad xpm. gram festinaret. ꝙ. xpẽ remoue
dam mortis molestiam. ⁊ sic delicate. quo
damodo crederetur. in xpm plus ꝺ gre ꝓsiliri. si
delibꝫ suis. Quid enim magnum ẽt in dendo
nimium eis qui credent. addere se. si mortuis
quanto melius ẽ. quanto securius. quanto lau
dabilius ita credere. ut se ꝓpter mortuos. sine
fine uiuere. uim rem eius. supstruere ꝺ solam. que
unt tristicia mortis amici. Quid enim mi
hi contristans ubi corpus ꝙ unum grauma
sit grauime. discedente anima. qui ambula

ꝺ ꝛ̃ iser. de ubis apli.

Tabat. iacet qui loqbat. iacet. claui ocu. luce
ñ capiunt. aures. nulla uoce pulsat. omnia
mubia officia. conquieuerunt. ñ ẽ qui moue
at. gressus. ad ambulandum manus. ad opandũ
sensus ad ꝓhendum. ñ ne ista ẽ. domus qua
nescio quis mansibus habitator honorabat.
discessit qui nõ uidetur. remansit quod cum
dolore uidetur. ista ẽ. causa tristicie. ꝙ. huius
tristicie tur ꝺ solatio quod sequitur. Sit. ꝛ̃
quasi ñ ꝺ solabilit. debeas ꝛ tristari. ẽm. ⁊ qꝺ
credimus quod ihc̃ mortuus ẽ. hoc uidetur
ob ẽe. ⁊ resurrectionis. ꝙ. attende. quod sequitur.

Si eñ credimꝰ quod ihc̃ mor
tuus ẽ et resur
rexit. ita et
ds eos qui dor
mierunt. p
ihm adducet
cum eo. hoc
enim ob di
mus uobis
bo dñi. qua
nos qui uu
imus qui
relidui sumꝰ
in aduentu
dñi ñ ꝓueni
emus eos qui
dormierũt.

⁊ resurrexẽ. ⁊ si hoc ẽ. de
bemus credẽ. qꝺ hic ẽ.
mortuus ẽ. ⁊ resurrexẽ
ita ds. ⁊ eos qui dor
mierunt. mone pih.
⁊ unde ihu. ut pih.
lemp eunte. ⁊ qui eũ.
sequendo. uenerunt.
ad sonum mortis. qꝺ
non solum illos qui
iuuenientur. ꝙ. et
iam mortuos. de quib;
dubitatis non solum
suscitabit ꝙ. etiam ad
ducet. ⁊ sũ etiam sunt.
tamen adducet. ut
sint cum eo. immorta
les. ⁊ in eadem beati
tudine. ℳ iam tem dom
ari apte. xpm enim
iam uiuit. ⁊ resurgẽs
a mortuis iam ñ mo
ritur. ⁊ dicit mortuũ
electos mortuos. di
at dormientes. xpm
ꝺ appellat mortuũ.
ut dum aud uiuimus
illum mortuũ fuisse
⁊ resurrexisse nos ꝺ
speramus resurrecturos.
ꝓpter fidem duumta
xat eius. electos autẽ
deo dicit dormientes.
qꝺ nemo tam facile
potest locum grata
re a somno quam fa
cile omnes gratabuntur
a somno mortis. hoc enim. quasi uere adduce
ret. nam hoc ordine quod uiui regni. nõ pue
nient mortuos. ⁊ illos magis putrios. cum uiuos
adducendos. ⁊ hoc ẽ quod ait. hoc enim dica
mus uobis in uerbo dñi. qꝺ hoc ds nos docuit.

qnos quuuuum? ⁊ qui relicti sum⁹ in aduen-
tu dñi ñ pcuerem⁹ · reburgendo · eos qui dor-
mierunt longo tpe · ⁊ illi de nobis qui uiui
mueriem⁹ · eque omnibz precedentibz scā-
di trinitat⁹ antixpi erunt relicti · unde sūt
de gullim⁹ · ñ preuerunt mortuos adeo erit se
stinata resurrectio mortuorum ⁊ nota q̄ nos
nos quuuuumus · Sic quum uidentur hec tuba
apli sonare · quasi aplc suo tempe · demons-
trauit · diem iudicij uenturum quo circa ⁊ the-
salonicenses legentes · hanc epłam putauerūt
tempore apli · diem iudicij uenturum · unde
⁊ alia scribitur epła · ubi exhortatur eos · ne
crent · quasi instet dies dñi · in psona ergo de
eorum loquitur qui uiui · in corpore · in
uenerdi sunt · in aduentu dñi · ⁊ se illis si-
mul · ideo connumerat · q̄ cum eis unum cor-
pus sit · ⁊ q̄ apli illi ultimi similes sunt ipsa
lionib⁹ · ⁊ uere uiui reperient ñ preuenient mortu-
os in resurrectione · qm · potuit · mortua
xpo sunt · ⁊ qui interim quescunt · xpo ·
primi resurgent · quod potent xpc facere.

Qm ipse dñs in iussu et in uoce archan
gli · et in tu
ba dei descē
det de celo · ⁊
mortui q̄
xpo sunt
resurgēt prim⁹

ipse dñs · ē · ⁊ xpc
descendet · in psona p
sona · de celo · localiter
vel de celo · ⁊ deo occul
to · descendet dico · ñ
humilis ut prius · ⁊ ,
in iussu · ⁊ in pio · ⁊
iubens ut dñs · ⁊ in uo
ce · qua dicet surgite
mortui · uoce dico · ar
changli · ⁊ vel sin pli
us archangli · ut ange
lorum que facet · re
surgete mortuos · de
qua uoce adhuc · ⁊ in
tuba · tuba namq erit
magna uox angelor
que dicitur tube · qua
manifesta erit · ut ido ·
in tuba dicitur · descendere q̄ manifeste · ue
niet · unde · uidebit omnis caro salutare dei
Vt ideo aut · in tuba · q̄ quasi ad bellum uenie
sicut tuba in bellis sonat · q̄ tunc in mi cos
debellabit · ⁊ sicut tuba · in festis sonabat · sic
ami cos · ad sempiternam eternę gte · in tu
ba mit · Vox ē illa erit · qualis tube · ⁊ suos ex
trahet · ⁊ malos terrebit · que tuba erit · dei ·
xpi · ut dei · erit q̄ ds ei dabit efficaciam ·
dico · quod mortui resurgent primo · Deinde
nos qui uiuimus · ⁊ qui relinquimur · ⁊ il
li de nobis · qui in
uenerunt · ⁊ relictu

Deinde nos

qui uiuim⁹
qui relinqui
mur · simul
rapiem cum
illis in nubi
bz obuiam
xpo in aera
et sic semp
cū dño erim⁹
⁊ ita pl⁹ sola
min in quce
in uerbis ⁊

anxpo rapiem abang
lis · simul cum illis · ⁊
nos ꝑ cesserint ad re
em · in nubibz · qua
nubes suscipient eos
ut nubes xpm suscep-
it in ascensione · unde
alius interpres dicit ·
rapiemur ba[illegible]is nu
bibz · rapiemur dico ·
obuiam xpo in aera · in
ipso autem raptu mors
eorum erit · ⁊ resurrec
tio ut q̄ anima p̄ lo
rem eam sua · de corpe
eidem in momento ·
reddatur · videtur ti
apte · quantum ad ti
ba pertinet · asserere q̄
dam in fine seculi aduc
mente · ꝑ · cum futura
resurrectio mortu
orum · in ee · morituros
⁊ uiuos reprobos in
mortalitatem repen
te mutandos · i · uellem debiles uerbis post
audire doctores · Queri enim solet utrum
illi quos uiuos inuenet xpc numquam
omnino morituri sunt · an ipso tempore quo
rapientur · obuiam xpo · ad immorta
litatem mira celeritate · sint transituri · ñ
enim dicendum ē · fieri ñ posse · ut p aera ·
sublime portentur · nullo spacio · ⁊ moueā
tur · ⁊ non uiuescant · ad hunc autem sensū
quo et hinc emulos illos quos hic uiuos · inue
turos ē dñs · in ipso puncto spatio · ⁊ passuros
mortem · ⁊ accepturos immortalitatem apo
stolus urgere nos uidetur · ubi dicit · in xpo
omnes uiuificabimur · ⁊ alibi · Quod seminas
non uiuificatur · nisi moriatur · cur autem
nobis incredibile uideatur · illam mutatio
nem corpum · in aere · quodam semina
ri · atq ibi primus in mortalit · ⁊ incorrup
tibilitate · ⁊ reuiuiscere · cum ctedamus · in cti
oculi futuram resurrectionem · ⁊ in membra
sine fine uiuentia · tanta facilitate · tantaq
inestimabili uelocitate · redituram · anti
quissimo · cadauer pulueris · Nec abulla
sententia · illos abitramur · futuros · im
mortales · quia dictum ē · terra es · ⁊ in terram ibis ·
⁊ in hoc ibi · amissa uita · q̄ erat · antequa
sumeret uitam · hoc est grammatus · quod
etas antequam esset animatus · Sol q̄ electri
ca · ob · xpm · in aere · ⁊ sic · ⁊ in mortales facta ·

dñs deci. di

semp cum do. est. Quod enim aut. ꝙ hic semp cum do. est. non ita accipiendum ē. quasi una aetas nos dixerit cum dño semp ēe. mali vros. qꝫ nec ipse ibi manebit. s;. ita. ꝙ hic. ꝙ habebit nos corpa sempiterna. semp. est cum dño. ubicunq; cum illo fuerimus. habebit autem omnes anime cum de seculo grecture diuersas receptiones. habent gaudium bone. tormenta male. s;. cum facta fuerit resurrectio. ꝙ bonorum gaudium ampliꝰ erit. ꝙ malorum tormenta grauiora. quando cum corpore torquebuntur. Itaq; ꝙ. quasi. qua omnes resurgemus. ꝙ cum ꝑ erimus. itaq; o solamini. demonte amicorum inuicem alter alterū. in uerbis istis. tante spei. pereat cōsolatio. ubi ē tanta. consolatio. detergatur. luctus et animo fidei expellat dolorem. Imo spe. ꝙ decet ēe triste templum dei. ubi habitat bonus consolator ubi qui non fallit promissor. Quid mortuū diu plangimus. inquiet qui mors amara ē. s;. p illam transiuit. ꝙ dñs. o solemur. ergo nos s;. dicet poē. non dolere cor humanum defuncto causs̄imo. ꝙ immo meliꝰ cum dolet. sanatur. cor humanū quam ti dolendo sit inhumanū. maria ꝙ dñm querebat. ꝙ mortuum frem dolebat.

dñs fr. io.

dñs ꝑ. dcis ꝙ apli.

dñno

De temporibz autem et momentis non indigetis ut scribam uob. ipsi enim diligenter scitis quia dies dñi sicut fur in nocte ita ueniet.

De temporibz autē. quasi de reliquis dilectione indigustis ut scriberem uob. s;. de temporibz. ad uentus dñi. i. an estate. ut hieme. an die ut nocte. ꝙ de momento. s;. q̄ hora diei. ut noctis. aduentus. s;. x. ut mundi geris. ó fr̄s. ut scribam uobis. quia nichil scriberem. nisi quod scitis. s;. clam uenturum. ꝙ hoc ē. quod aut. uos enim ꝑfecte diligitis. inquirendo scripturas. scitis q̄ dies dñi. i. tempus aduentus dñi. quod dicitur dies. ñ ꝑ te pore. dies. s;. quia tunc erit omnia aperta. ꝙ dicatur dñs. quia hic ē. dies hominis pro huius uite agentium. s;. tunc erit. dei iudicium. ut dicamus dies in quam ille tam improuisus. ueniet. malis tunc. q̄ etiam in omnibus quibusq; fuit. sicut fur ueniet. ñ

dñs ꝑ. dcis ꝙ apli.

ad thes. 4.

Ille dicet dñe. s;. nunc. cum latenter uenit. ꝙ homines dormiunt. tunc omia subtrahit. qui diuitem. se putabat. euigilant. nichil mouenat. ita multi bene securi. nichil boni se habere. tunc mouerent. ꝓpter hoc incipiat agere. de tempore. ut moueret. cauere. libere. ꝙ ita deprehendantur. sicut ergo post quam tempus hoc futurum sit s;. quo modo futurum sit opus ē. scire. ut aurem filius lucis ēe. ꝙ parato corde. uigilare. qui nolunt ab illa hora. sicut a nocturno fure. ꝙ ꝑhendi. nam si ad cauendum hoc malum. ꝙ ne hora dñi. quam fur. inuenat. unparatum opus ēet nosse temporum spatia. non diceret. apte nō ē. opus ut hoc sciret. s;. hoc potius scire dum ēe. iudicaret. nunc autem ñ opus illi ēe. monstrauit quibz sufficiebat. ut scirēt unparati atq; dormientibz horam dñi sicut furem ē uenturam. atq; hoc sciendo. uigilarent. Cum enim

dñs ꝑ. dcis ꝙ apli.

dñno

Cum enim dixerint pax et securitas tunc repentinus eis superueniet interitus. sicut dolor. in ute habenti. et non effugient.

quasi uere sicut fur uenret. qui nescit utrus uenret. ꝙ hoc ē. quod aut. cum ut. carnales. ñ ardescent uel ꝑmore. et ꝓspectatione. s;. made scent uel. ꝑ libidine. dixerint. pax ē. nobis nunc. impiorū. ꝙ securitas. de futuro. tunc repentinus superueniet. interitus. i. subitanea ꝑditio diei iudicii. nam sicut in uerbis ꝑphe dauid. inuenietur regnabit antixpe. ꝙ ministri eius. tribz annis. ꝙ dimidio. ꝙ interficientur. a bello helyas. ꝙ enoc. sicut in apoc. hab. ꝙ tunc erit talis tribulatio. qualis aute non fuit. nec post erit. postea interficietur. antixpe. a michaele. ꝙ magna pars suoꝝ. post mortem uero antixpi. xl. dies concedentur bonis ad penitentiam quā tubauerunt. in ꝑsecutione illa. ministri autem antixpi. gaudebūt. illis diebus ducent uel uxores. ꝙ uinea celebrantes. ꝙ loca diuersi generis. exercent uel. ac dicentes licet princeps nr̄. mortuus. sit homo habemus pacem. ꝙ securitatem. cum talia dixerint. supue. e. mt. ra gul. ꝙ subitus. sit ē dolor. muliebris. habentis uterū. que tamen euadit. s;. illi. non effugient.

Vol aut̃ frs
nonestul inte
nebul. ut uol
diesillaṫam
quam fur. cō
prehendat.
Omſ enī uos
filij lucis estis
et filij diei. ſō
estis noctis ne
q tenebraꝝ.
Igit̃ nō dor
miamus. ſic
et ceteri. ſ; u
gilemus et
sobrij simul.
Qui enī dor
miunt. noc
te dormiunt.
et qui ebrij
sunt nocte e
brij sunt. ſ; t;

Vol autem q̃ſ frs
ere. inprouiduſ di
es dñi. l; uobis. ſi
qua uos. ó frēs non
estis in tenebris. ut
nozam me. ut fideli
tatis. ut uos dies il
la tamquam fur o
prehendat. ad mor
tem eternam. uē
nonestis in tenebris.
oēs enī. u. e. f. l. u. fidei.
et filij diei. et uerita
tem fidei ēt lux. q̃
fiat. diem. et habitā
uerbum. ecce teneb
re tē. et fides et ſtas.
nox ē. habitat uer
orum unde sub dit.
et nō estis. filij. noctis.
neq tenebraꝝ. hoc
addidit. ne quis pu
tet parum posse. ēe
diei. et parum noctis
nemo enim duob;
dñis seruire potest.
Igitur. et. cōmo
uet. ne segnes deno
ſalutatoꝝ negligē
ter agamus. id eo q
tribz nob; ꝓpugnacu
lis. et fidei. spei. et ca
ritatis munit. qua
si et q non sumus
filij noctis. g̃ ñ dor
miamus. et. impleā
tribz torpeamus. sic
ceteri. carnalibus
dediti. ſ; uigilemus.
et sobrij simus. et. ui
gilet. mens nra. at
tendens. hec cadu
ca. et sobrie et iuſta
mur. non quasi bo
nis nris. ſ; ad iustifi
cationem datis. Qui enim. quasi uere nos
q non sumus filij noctis. non debemus
dormire. q illi qui dormiunt. carnis corpo
re nocte. et proctem dormiunt. et uicia. et
peccata sua tegerent eo ad hoc. ut oblitꝰ
uere ēēt. inutis quiescant. et qui ebrij sut.
his temporalibz immodate utendo. nocte
ebrij sunt. et ex nocte uitionum hoc habent.
Illi proctem hoc habe t o t;

Nol autem
q̃ qui die sum
sobrij simul.
induti loricā
fidei et cari
tatis. et galea
am spem sa
lutis. Qm̃
n̄ posuit nos
ds ira. ſ; ad
iq̃sitionē sa
lutis ꝑ dñm
nrm ihm xp̃m.
qui mortuus
ē. ꝓ nobis ut si
ue uigilem̃
ſ; ue dormia
m̃. simul cū
illo uiuam̃.
ꝑ q̃ ꝓ sola
mun ihūce et
edificate alte
rutrum sic.
et facitis;

Nol aut̃. qui die su
mus. et uerum. ſ; uerum. ſ;
centes. non solum u
gilemus. ſ; sobrius.
moderate. hil uitē
tes. et ad pugnam. ēē
hostes ꝑ. phoe sum
sobrij. qua sumus.
induti loricam fidei.
et caritatis. et galeam
spem sa. ſ; ecce louce
fidem compat. et caritā
tem. et galee. spē. sicut
enim lorica munit.
uitalia. ita fides et ca
ritas. nos muniunt.
ēē ap̃ eorum ātem noꝝ
sus attendimus. q̃
spē ꝓ nobis. pallue ē.
et resurrexit. et nobis
uitā ꝑ aut. q̃ſ tē qui co
herentes. hanc fidei
et caritatis unitatem.
nūquā mentes uitā ūi
cet temporalis appetē
tes etiam spes eterne
salutis ad supna ten
dens. ut galea mentē.
obuoluat. in ledēt.
a tempali appetitu.
Qm̃. ū. qui uere. ꝑ
spem uenient. ad sa
lutem. qm̃ ū poluit.
nos dē mutam. ſ; ut
ad quisitionē salu
tis. et ū poluit nos.
dē in fide. et spe. ut ha
beamus eam. et penā
etiam. ſ; ad quam
nos salutem bene
operando. ū enī ociosis
dabitur salus. et hoc.
ꝑ dñm nrm ihm. ꝑ.
sine quo nec spes. ū
salus. ne aliud nos
moueret. qui ꝑ
mor ē. ꝓ nobis.
ut sine. dormiam.
et si mortui fuerim.
sue uigilem. et carne uiuam. simul. ē.
illo. et ad similitudinē eius ūcti et. uiua
mus ꝑ q̃. et q̃ hoc spes ē. nobis. et solā
mi. nos in hac miseria. mutuce. alij alios de
morte suoꝝ dolentes. et edificate. nescietes.

dmo.

dmo.

alterutrum. s. alꝰ alū. sic ꝛ facatl. ut nō nū
mul post quam nō facatl

Rogam aūt
uos frēs ut no
uerīs cos qui
laborant inꝰ
uob in dño.
et monent uos
ut habeatis
illos abūdā
tius in caritā
te et ppter op.
illorum. pa
cem habete
cum eis;

Rogamus autem uos
frēs corripite
inquietos. consolamini
pusillanimes
sustinete

huc huc ul qz cōmi
nter ad oīm. locu
tus ē. nunc ad sub
diuos. specialiter
moraliter. eos inst
ruens. de honorifi
centia prelatis ex
hibenda. quasi dꝰ
hoc facite quod di
xi. uos autē. mino
nes frēs. ꝛ nō subdi
tos. ꝛ rogamus ut
noūtis. ꝛ ostenda
tis uos nosse. eos q̄
laborant inter uos.
ꝛ in regimine uri.
ꝛ doctrīa. ꝛ ps sunt
uob. dignitate. ꝛ
hoc in dño. ꝛ mo
nitione. dñi. ꝛ
sui officij debito.
monent uos. ut
pareat ad recta. ita
noūtis eos. ut ha
beatis illos in cari
tate habundanti.
et nō ut ex cari
tate. honorent ps
bteros necia eis
ab:: ministrando ꝛ reuerentiam dignitatis exhi
bendo. Quidem ꝑ deest honorem sine fru
ctu habe. sicut dicitur negligentiam pau
ci salutis. ita egestas. dum satiari qrit.
austicia declinat. Jdō malia epta ꝑ apm.
ps bteros duplici honore. ee. honorandos. ꝛ
si qū̄ gutur increpant. uel punum. hic
pacem cum eis ꝑ op. illoꝝ. ꝛ faciant eos opus
illoꝝ hoc exigere.
Aūno. q̄ faciūt. Rogam.
hic admonet prelatos
ut subiectos imp bi
tatem. ꝛ impatientia
pacienter ferant dū
aliquo ee eos mur
murant. quasi hec
minora sint. debent ma
ioribus facere. nos ꝛ
platos ꝛ maiores. ta
men fīs rogamus. ꝛ
inquietos. i. curiosos.
Aūno. dñi ꝛ giruagos. corripi
te. a quo quiescant. ne pdat q illi dare. so

ꝛ lebant. mercenarii
est. ꝛ solamini pu
sillanimes. ee aduer
sa. ut despectui. ꝑ
peccatū. ꝛ infirmos.
in fide. suscipite. ut
medici ad saluandū.
ꝛ sui hoc officio ali
quid uobis uindicetur
patientes estote ad
oīm. nō solum pa
tientiam. s. etiam. ui
dete ne quis malum
pro malo alicui reddat.
quasi nec bonum p
malo subtrahatis
ut negligatis cor
pe. tunc enim ma
lum pro malo redditur
si corripiendus. nō
corripitur. s. ꝑ ira
dissimulatione negligitur. s. semp. ī im
pio. ꝛ aduersus. sectamini q̄ bonum ē.
ꝛ inuicem sectamini dico. inter uos. inuicem
ꝛ omnes. etiam nō credentes. ꝛ nō modo pa
tiamini s. etiam

Semp gaudete. qc
quid detur uobis. ꝛ nō
alibi in tribulationibus
gaudete. s. ut hoc
ad omnes generaliter
dicat. semp gaudent.
spe. ꝛ sine intermissi
one. certatim hora
rium. orare etiam. p
sequentibus. ut sine
inter ora. ꝛ semp uis
te inuite. ꝛ etiā de li
dare. ultus enim nū
quam desinit orare
nisi desinat ultus ee.
semp orat. qui semp
bene agit. ꝑ illum ꝑ.
desiderium bonum ora
tio ē. ꝛ si cessauit ē desiderium. cessa ē ꝛ ora.
ꝛ omnibus. etiam in aduersis. gras agite
deo. hec enim. omnia facere. ē uoluntas dei
ꝛ placet deo. uoluntas dico. ostensa. in xpō
ihu. q̄ hoc docuit dns. ꝑ apm uel in xpō ē. osten
sa. h. uo. dei. q̄ hec fuerunt in xpō. in quo
nichil deo displicuit. ꝛ ꝑ illum xpm. in tan
tum hoc ē. ostensum. s. etiam factum. in om
nibus uobis. s. maioribus ꝛ minoribus ꝛ q̄ uoli
tas dei ē facere. hec omnia. ō uos maiores.

Semp gau
dete. sine in
termissione
orate. in om
nibus gras agi
te. hec ē enim
uoluntas dei in
xpō ihu. om̄ibus uob;

qui spūs scōm hāt dom̄ intelligentie. Nolite extinguere spūm.

Spūm nolite extinguere. ¶ pphas nolite spernere. Oīa autem probate qđ bonum ē tenete. ab omni specie mala abstinete uos ipsos. ¶ ad bonestatē.

malū. opibz. a uob. excludere. ñ hoc ideo dic̄. quod spūs. l. quumus subē. cum patre. ñ filio. extingui possit. l. quantum in ipsis ē. extingere. l. eius merito uocantur. qui ita agunt. ut extinctum uelint spūm. ergo scōm. qui datus ē nobis ñ quantum in se ē. s. in nobis extinguimus. dum a nobis peccando fugamus. ¶ pphās. no. sp. ¶ siquis. dicta propharum. exponat. ad edificationē predicat. nolite eum despicere. neq; item credite. non tamen omnia. indiscrete recipiat. l. probate. ¶ ratione discutite. omnia probanda. l. certa enim non egent discussione. ¶ quod bonum ē. ¶ quod bonum est. muentur. tenete. ¶ abstinete uos. a bonum specie mala. ¶ a bonis ut que speciem mali prendit. ut a prauo exposition quasi. si quid speciem mali pretendit. ¶ si non sit malū. nolite precipitanter agere. Solet enim spūs mundi callide. decipere bona. ¶ inter hec. subducere prauo. ut pbet que bona sunt. accipiantur. ¶ mala. Ideo monet oīa probate. ¶ quicquid subrepit. ¶ bene dictum fuerit. retinere.

Ipse autem ds pacis sanctificet uos plenos nia. ¶ integer spūs ūr. et anima

Ipse autem. Quasi ego prelatos. ¶ subditos. ita moneo. ipse ā. de. dator pacis. qui potest inquietudinē. remouere. sanctificet uos plenos. ut que dubita. l. ut spūs ūr. de quo alibi. renouamini spū mentis uē. ā. s. ē mens. que seruū legi dei. seruetur. integer. i. tanto ut ā seruetur. integra non consentiendo carni. ¶ hoc. usq; in aduentu dñi. n. ihū x̄. ¶ usq; ad finem uite. et aīa. ¶ sensualitas seruetur integra seruendo rationi. ¶ corpus. seruetur. sine querela. ut. l. nichil agatis. cui ministerio. unde aliquis. queratur. hec tria possunt. ut totus homo sit. p tectus. aliqñ enim inquinatur anima. p cogitationē malā. ¶ mundum tamen corpus. ideoq; spūs. ¶ homine mundū dicit ee. debere. si autem mala uita. uel cogitatio interdat. ñ erit integer. spūs. ¶ nota. quod ait. sine que. i. ñ sine peccato. Aliud ē enim ee sine peccato quod de solo in hac uita unigenito dictū ē. aliud ē ee sine querela. quod de multis iustis. etiam in hac uita dici potuit. qđ ē quidam modus bone uite. de quo etiam multa iuste locutione iusta querela ee. non possit. quis querit. iuste. de homine. qui nemini mala lum iuste. ¶ quibz. potest. fideliter. ¶ iuste. nec contra cuiusquam iniuria. tenet. iudicium. iudicandi. ut ueraciter dicat. si erit. ¶ nol. di. de. no. ¶ tamen eo ipso. quod hoc dicit. sine peccato. se ñ ee. declarat. in multis enim offendimus omēs. Item nota. qđ tria. posuit. quib; homo. stat. i. spūs. animam. ¶ corpus. l. illud quo intelligimus. ¶ illud quo uiuimus. ¶ illud quo uiuibile. l. ¶ tractabile. l. sumus. qđ ut iuste duo dicuntur. qđ sepe anima cum spū. nominat. uel spūs ponitur. hic p dono spūs scī. ¶ ē sensitiua. ut sanctificet uos. ut spūs. ¶ ser. ūr. ¶ ut gratia spūs. sc. que data ē uobis. ut baptismo seruetur. integra. ¶ incorrupta. ne uitio uicio. ¶ mundicia corrumpatur. ut minuatur. ut fugetur. nam dum agit. homo que odit spūs. l. recedit a deo gratia eius penitus. ut minuit. ¶ anima seruetur. munda. ¶ corpus. sic. q. usq; in aduentū dñi. n. i. x̄.

Fidelis autem ds qui uocat uos qui

Fidelis est. qui sanctificat. ¶ sanctificatos seruet. ¶ nec inde dubitandum ē. qđ ds ē fidelis. ¶ ueritas. impromissis. qui uocauit uos ad uitam. qui etiam faciet. in uobis. ¶ placet.

ad filios dei p remissionē in hoīs.

ad deseruiendum simul.

ad mo.

ab.

ad mo.

etiam facet. fr̃s orate pro nob. Salutate oēs in osculo scō. Aduro uos p dnm ut legat̃ epla hec omnib⁹ scis fr̃ib. cr̃a dn̄i nr̄i ihu xp̃i uobcū am̄.

Ad thessalonicenses scripta est ab athenis

orate pro nobis. Salutate oēs in osculo scō. Aduro uos p dnm ut legat̃ epla hec omnib⁹ fr̃ib. scis. et unbapalmate scificat. ut scis. et pfect. ut unde pficiant. ut ubo ms opib⁹ pficiatis. gr̃ia dn̄i. et ihu. xp̃i. sit. nob cum a oē

Aulus Gellius

Et thimothe ul ecclie thes saloncensiū in deo patre nr̄o. et dn̄o ihu xp̃o. gr̃ia uobis et pax adeo patre

et. hanc epl̃a scribit ut ma apte thessalonicen sibz orta enim. apud eos gr̄u ou tribulatione. stem monet eos ad patientiam ostendens ultum dei iudicium. ut bo nu etiam oleq̃ tur. et malu pe nam. et q̃ impu na epl̃a que dam dixit. de aduētu dn̄i. et de resurrectu de mortuor ūn putabat dies dn̄i stare nunc aliam scribit epistolam. in q̃ a va

nr̄o. et dn̄o ihu xp̃o.

ligniticat. licet obscure. nec enim apte potest. de abolitione romani regni. et de antixpi. apparentia. et dampnatione. et de quorundam frm̄ in quietudine. scribit etiam non instare dei dn̄i. sicut occasione priorū epte uidebat.

Cum enim thessalonicenses priorem epistolam legendo peruenissent ad illum locum ubi dicit apte. mortuu xp̃o in aduentu eius. resurgent. primi. unde nolq̃ uumus. quiq̃ resid ui sumus. simul rapiem cum illis. et turbati sunt. nimiumq̃ pterriti. putantes iam uenisse diem dn̄i. et mentes ne dampnaretur. cum diabolo. et. quod facile ad fidem uenientes. impleret. deo q̃ hoc expertos. scripsit eis. ut immunes. diem iudicii. suo tempore. ne apostolus in hoc mentiri. promissa reputarentur. et ne diabolus hoc expectantib; aliqua fraude illuderet. corrigit etiam alios inquietos. et est intentio apti. in hac epistola bonos et quietos ad patientiam monere. et inquietos corrigere. et que obscure in precedenti epla dixerat. hic aliquatenus aperit. Modus talis primum salutat. deinde gratias agit. de bonis eorum. post ea monet ad patientiam. et ad constantiam. iudicat asserit. quod aduentum xp̃i. antixp̃i. precedet. et aliqua aduentus antixp̃i signa licet obscura denuntiat. agens de abolitione romani regni. et interfectione antixp̃i. usq; ad finem mundi. ut curiosos corripiat. obsecrat primum autem salutationem dicens. Paul. et siluanus. et thimotheus. scripserunt. quia ipse nomine scribitur. hec prima epla scribit ecclie thessalonicensiū. existenti. in deo patre. et dn̄o. et xp̃o. ante alia. salutant more solito. gratia sit uobis. et pax. a deo. patre. et dn̄o. ie xp̃o. hec supra exposita sunt.

Gr̃as agere debemus deo semp pro uobis fr̃s. ita ut dignum est. qm̃ sup

Gr̃as agere debemus deo semp pro uobis fr̃s. ita ut dignum est. qm̃ sup

hic agit. gratias deo debitas eorum. ne forte de tanto bono quod ex deo habebant extollentur tanq̃m a seipsis habentes. q̃ dicerent. quod teneas tenere. quia bonum est. de quo semp debemus gratias agere deo. et numquam solue re possumus. ut dignum est. et hoc est

quod aut ti tlem per
debemul puobis gr.
agere deo aquo hec
bona sunt ñ anobis
agere dico ita ut dig
num ē qp magnus
bonul magne gratie
agendelunt inde
debemul agere grāl
quoniam fides ura
sup crelcit i sup hoc
qlod olim fuit crel
at magis ac magis
ñ decrelcat in tribu
lationibz et cartas
unusl cuiusq; urm
abundat inuol in
uicem ut s q dili
gt diligat alios et
mutuis obsequijs
cautatem ostendat
crelcat dico ita i
utramum crelcat
ut uolupli apti qui
non deparuo gtare
mur in deiob g
ecclē di quibus
deuobis damul grē
plum tudere g ne
sit al exemplum de
fectis Deiobis gta
mur dico maxime
patientia ura i fide
seruata in omnibus
plecationibz urīs ā
sunt deloco adloca
i tribulationibz i
tamtal ql tribula
tionel i plecatioel
sustinetis in explū
iusti iudicij di i tā
tribulationel ostēdunt quid unu di
co futuro patientib
et in ferentibz sit dā
dum si enī tam lenē
pūs ds peccā ip enī
tentibz quid faciet
indurital ideō die
plsurtal iustoz exem
plum ee iusti iudi
cij dei ut intelligat
q ñ parcet impijs tā
quam sarmentis polis

crelcat fides
ura et abū
dat caritas
unicuiusq;
urm unus
cem I tam
et nos ipsi i
nobis gte
mur in ecclē
sijs dei pro
patientia
ura et fide
in omnibz
plecationi
bz urīs et tri
bulationib
quas sustin
etis in exem
plum iusti
iudicij dei
ut digni ha
beamini in
regno dei
pquo et pa
timini Si
quidem ta
men iusti

ad cobultionē q ñ
parcet iustis ipter
plicendam purga
tionem unde per
tisl aut Sustinetis
anobis qui sint
ertes eis qui ñ credūt
i luxur iustus salua
bitur peccator ac
impius ubi parebit
Sustinetis dico deo
ut digni habeamu
i inter alios gloli i
regno di i mētia
beatitudie ut in
ecclia presentī quā
hic regit indo dicat
regī de proquo i
ut digni tuis non
solum opamini bo
na i patimini ma
la Justi iudicij dico
si tamen iustum est
ē quod stat ee in
eum ponitur hic i
tamen pdubitatio
ne i affirmatioe
quando diceret qñ
iustum ē unde alius
mēplat Si iquide
iustum ē qui bene
dico iusti iudicij si
quid ē in ē ap dñm
i implica i pura
tā iustice rettribu
ere tribulationē his
qui nos tribulant i
nob qui tribulami
requiem nobcū i eis
tem nobis Quid enī
iustius quam ut a
nos eto bonos depu
mant i plecationi
bz affligant in futo
eadem patient que
faciunt illi aut sunt
in requiem qui mag
nam tribulationem ñ
passi sunt pregno et
no Vtra quas iusti i agit deus iudicio p
tem quo sunt ds malos affligere bonos
i plpau bonos uero facit aduersa pa
qualis gtamur ipatientia tribulationū
qualsūl in ex uul ut i io gtam qua

est aput dm
retribuere
tribulatio
nem his q
uos tribul
ant et uobis
qui tribula
mini requi
em nobscū
in reuelatio
one dni ihu
de celo cum
angelis ut
tunc ei qui
flamma ig
nis dampn
tis ultionē
tam his q
ñ nouerūt
dm et q ñ
obediunt
euangelio
domini
ñi ihu xpi

iiiio

iiiibz

iiib.

dilig.

sustinere. ita ut sual exemplum. ꝛ docam
tum alijs. quod iuste iudicat ds dum suos
patitur affligi. ꝛ malos prospari. iudent
eum uos. ꝛ ex malis unum eligi placere illos.
ex pspis detestor el ee. ita eis estis exemplo.
nefarij gentur. dum corripiuntur. ad eo.
qui flagellat. omnem filium quem recip
apit quem ē iustum ut incipiat. ad eom o
eus. iudicium. iii petrus ait. tempus ē
ut incipiat iudicium a domo dei. ut dic.
hab. in reg. dñi. p quo. ꝛpa. hoc non mu
tatur. Si tamen. qualis iusti iudicij dico q
ꝛ respectu plenarum iudei pot. dum boni
meliores. ꝛ mali efficiuntur deteriores. ꝛ
hac ꝛ dixoē dico iusti si iusti ē. ap t. ret.
ti. h. ā. u. t. ruo. ā t. rea. uo. qualis iusti
apparet iudicium quo mplenti iudicat
ds. si attendatur iudicij futurum. ꝛ mani
feste omnib; patet iustitia dum redd det.
singlis. ꝛ dñs mita. p quod ꝛ plenta iusta
ee. pbantur. finaliter. ꝛ iustum ē. dari hs
penam uob requiem. siquis ꝛ finem hūc
attendit ñ in iustum. dicat ee bonos ꝛ pur
gari malos ꝛ ordescere. sicut utrq; ex sua
uita cūcte. simile huic. ꝛ dauid dicat. exis
timabam ut cognoscerem hoc labor ē ante
me. do. in in sanctū dei. ꝛ int. ino. ego. S; cū.
ꝛ exp plenitudo iudei pot. unde subdit. Verū
tamen ypter dolos. po. eis. de eos dum alle.
In reuelatione. hic incipit ostendere qua
horribilis tribulatio ut. ꝛ quam iocunda
requies istis futura sit. q̄si iustum ē illis
dare penam. ꝛ uobis requiem. quod utiq;
fiet in reuelatione. i. in manifestatione. do.
thu. uenientis. de celo ad iudicū. cum an
gelis uirtutis eius. ꝛ quo; misterio uirtū
dei. apparebit dum bonos eligent malos
foras mittent. ꝛ tunc gta his. ꝛ non ut ert
dñi thu dico uenientis in flamma ignis.
non quod sit flamma circumdatus. set
fectum. q; nunc ol gruet. ut io dicat. in
flamma ignis. q̄ ignis erit in mundo qui
precedet eum tantum spacium aeris occu
pans q̄ntū occupaut aqua in diluuio. ā
ardebit terram. ꝛ crassitudinem aeris. ꝛ pr̄
gabit electos. dñi thu dico. dauid. ꝛ ifert
ur. undictam his. quī nouerunt dñm. ꝛ
qui fidem non receperunt. ut pagani. ꝛ his
qui non obediunt euangelio. cui eet obedi
endum. q; ē. dñi nri. ie. x. ꝛ. his quib; exe
quuntur. ꝛ que receperunt. ut hereti. ꝛ fal
si xpiani. alij enim sunt. qui nesciunt le
gem. ꝛ alij qui sciunt. Unde aggrauat. pe
nas eoꝝ subdens. Qui utriq; s. scientes.

Qui penas dabunt in
tritu eterni
a facie dñi
et a gla uir
tutis eius cū
uenerit gli
ficari in sās
suis et admi
rabilis fieri
in omnibus
qui credide
runt. quia
creditum est
testimonium
nrm sup uos
in die illa

ꝛ nescientes. dabut
penas. ꝛ. iustinebūt
dare enim ponitur
aliquē p iustinere. ita
ꝛ hic. ro grue. qui cū
patitur. dat ei quē
offendit penas. qua
li gratas. dabunt pe
nas dico. ꝛ non corpo
ris. ꝛ animi dissolu
tione terminabiles
s; eternas in tritu.
q; semp lentium pe
nas. in tū penitus. de
ficient. ipsi dico t
remoti. a facie dñi.
ꝛ a gla uirtū. ei. ne
cum s. iudicent. et
glam quam uirtus
sua dabit sās. ꝛ hec
p dicta fient cum ue.
xpe glificari in sās
suis. ita enim ol gli
ficabit. ꝛ quod gloriosus
in eis apparebit. ecce
que ē. gla ic̄oꝝ. ꝛ cū
uenit. admirabit
fieri in omnib;. ꝛ eam
in omnib;. qui credi
derunt. ꝛ li tpus
coopandi ñ habue
rūt. I pse enim dar
in mirabilis iudebit.
in credentib;. seue
rus ā apparebit. in
credulos ē ol pene tūc coartabit. ꝛ est
horum uerborum. breuis sensus. ueniet pu
nire malos. ꝛ glificare bonos. qr creditum.
quasi ideo uobis tribulatis. dabit requiem.
nobcum. qr testimonium nrm. in. ꝛ de die
illo reuelationis dñi. creditum ē. ꝛ quicqd
diximus credulitas. de illo die iudicij. ꝛ gla
bonorum. ꝛ pena malorum. vt. testimoniū
do. ꝛ. pp illum diem ut tunc libenter. cre
ditum est dico. qm̄ uel eet sup uos. ꝛ supra
humanū sensum. vt. creditum ē. ita q; erit.
sup uos. ꝛ. uob dnans. ñ querentib; rone.

I nquo ꝛ. ordo uer
borum talis ē. in a
die ut dignetur uos.
uocatione sua ds. n.
ꝛ. ut dignos uos in
dicet ds. quos uocet
ad regnū p gram. oramus ꝛ semp pro bis.

I nquo etiā
oramus sēp
pro b. ut dig

net uol uoca
tione sua ds.
nr. et imple
at omnem uo
luntatem bo
nitatis et op
fidei in uir
tute. ut clari
ficet nomen
dñi nri ihu
xpi in uobis
et uos in illo
secdm grām
domini nri
ihesu xpi;

ut ita. in quo. q. pau
die pculo uitando.
etiam ora semp; p uo.
pmittendo enim pcto.
illud die semp est
orandus. 2 oramus.
ut dig. uos huo. sua
ds. nr. hoc ñ mutat.
2 etiam oramus ut
hoc interim. imple
at omnem uoluntē.
bonitatis. i. ut ple
ne faciat uos uelle
omne donum. ri
pleat in uobis. op
fidei. i. ofessionem
que ppe copulta
dei. impleat in uo
bis dico. 2 hoc in
uirtute. ostende
ut. s. dei. ostendam
qua habita. autē
ofessione. nullo ñ
flecti possint. ut op.
ti. ē. omne bonum.
q fidei exig. 2 ē et
impleat in uobis.
opus fi. i. omia bōa
sine quib; fides mor
tua ē. 2 hoc in
uirtute. ple uerā ē. ut. s.
in uob pleniā. usq; in finem. ita imple
at ut clarificetur in uobis. in hac uita. no
men do. nr. x. celebꝫ fama. 2 honore. in uos
in futuro clarificemini. in illo. 2 hoc ñ se
cundum nīa uīa. s; secdm grām. do. nr.
x. i. plus quam dignitas. ut. fiant. homo
ppe clarificatus ē.

Rogamus aut hue usq; dixit. se pcl.
gratias agere. nra
re hic determinat
de die iudicij. obse
cram. s. eos ne leuiter
a fide. de aduentu
dñi. qui in mente
opinione. recipiāt
uel credant. qui non
solum oramus. p uob.
s; etiam. rogamus.
uos o frēs. p aduentū
dñi nri ie. xpi. ad iu
dicium. 2 similitudo ut
uobis plus aduenias

Rogamus
autem uos
frēs p aduen
tum dñi nri
ihu xpi. et
nre congre
gationis in
ipsum. ut

xpi futuri. 2 p aduen
tum nre congregationis.
i. omnium in eop. i.
similitudo ee inter
gregatione. 2 ggatu
onis. dico uenture.
uel tendentia. in ip
sum. i. ad xpm. ut
ad corpus congregent.
aquile. vbi fuerit ibi pm.
i. in unitatem
ut mente 2 corpore
uniamur. quia in
duerlum tendim.
quid rogamus. ut
non cito moueamur
in animo sensu. i. a
puro intellectu. qui
nec patrum etiam
turbet. si enim mo
ueamur cito e. qu
nisi uobis interetur. q diu duret. q temp?
ppe e. neq; treamini. quasi p uanos pro
phetas. i. quasi instet dies dñi. non treamini
dico. neq; p spm. malignum. s. in malig
nis spc. quasi angelis lucis apparens inue
sione. hoc uobis pluadeat. ut siquis di
cat se p spm. scm. reuelantem hoc cogno
uisse. quod die iudicij. immineat. nolite
a credere. neq; treamini. p sermonem ali
quem pseudo apli. qui hoc exponat. de sp
turi. neq; p epla tanquam p nos. i. sub
nomine meo missam. solent enim tergi
uersatores. ut fallant. sub nomine dare a
liquem uiri. epla fingere. ut auctoritas.
nominis possit cōmendare. q ple ipsum
recipi ñ posset. quod p singula

Nequis uos
seducat ul
lo modo;

Nequis uos seducat ullo modo. alio etiam ap duc
ter faciens uos. qui i
ster die dñi. ñ qm
uenient illos ē pa
tatos. ut habeant luc
antes lumbos. 2
lucernas ardentes. i. in animo; expectantes
qui reuertat dñs. a nuptiis. in quo q quemq
inuenit huius nouissimus dies. in hoc ei.
prehendet. mundi nouissimus dies. qui
qualis quisq; in die illo mortuus. talis in
die illo iudicabitur. 2 io uigilare debet.
omnis xpianus. ne impatum eum. in ue
niat dñi aduentus. impatum aut in ue
nier die illo. que impatum. inuenit. ut
te huius diei ultimus. ideo ñ art. nostra

.iiii.

.v.

.vi.

.vii. ad hebraeos.

diiij

mum. ut seducamur s; ad ducit. qui ut sit
deus dñi. hoc ō dicit. ne pla turbamur.
dum incauti inueniremur posset. sedu
ci. ad adorandum diabolum. qui hoc ō age
bat. ut sub nomine xpi. apparens. faceret
se adorari. quod ut non posset facere. impu
dentissimus sathanas. tempus. s; signa. ad
uentus dñi. aps. plenius. q̄ non prius ue
niet. dñs quam regnum romanum defectio fiat.
s; apparet antixp̄s. s; hoc ē. quod subdit.

Q

uī nulli ue
nerit discel
sio primum.
et reuelatus
fuerit. hō
peccati filius
pditionis;

diiij.

diiij. de
-s dez.

diiij.

diiij.

diiij.

Q uī nisi. quasi ō
dam uolunt uos se
ducere. quasi ut stet
deus dñi. s; ñ i stat
deus dñi quoniā ñ uenit dñs. aduidicau
nisi primum uenit
discessio. i. nisi pri
gūt el a romano dis
cedant imperio. ū q̄
statum p̄ uenat dñs.
occulte. loquitur.
de destructione rōa
ni imperij. ne forte
sua petere. hoc dicēt.
uerearet eos. ad ple
nationē ecclie. ut hoc dicat. de spūali im
pio romane ecclie. ut de discessione afi
de. s; ē. sensus. ñ uenit dñs. aduidicauim
nisi pri ne. dis. ecclia a spūali obedientia
romane ecclie. uel hoīm. a fide. Quidam co
dices hūt. nisi uenerit refuga primū. q̄d
nullū dubium ē. de antixp̄o. eum dixisse q̄
refugam uocat. utq; ad uō. deo. Si enim hoc
de omnib; unpiis nimio dia potest. quōma
gis de isto. quem etiam describens subdit.
s; nisi reuelatus. i. manifestatus. fuīt. cui
spēs iam p̄cedit. hō non dñs. totus peccati.
seruus. s; soni. i. antixp̄e. qui ē etiam filius
pditionis. i. diaboli. qui pdit homines. p
quē pditio uenit. in mundum cuius filius
dicitur. antixp̄s. ū p nat̄am. l; punitam
onem. uel. si. pdi. dicat. q; ip̄e. pdendo ē.
s; alios pdens. Qui
adulatur. xpo. et
membris eius. uīs
antixp̄s. dr. s; erto
llitur. i. effert se
sup omne. q; dr. d.
uel falsa opinione
ut dij gentiū. uel
beneficij gīa. ut
sē. aut quod colit.
ut dñs trinitas. ex
tollitur dico. ita

Quadue
latur et extol
litur supra
omne quod
dicitur ds.
aut quod co

ut sedeat in templo di
ei ostendens se tanq̄
sit deus.

ut sedeat in templo dei. i. in ecclia. ut in templo. autem romanis
destructo. quod uidi
tur nunc reedificabunt.
Ascendit autē anti
xp̄s in babilone de
tribudan. uxta gd̄
iacob ait. fiat dan
colub. unus cerastes
in semita. i. cum
uenit. in columā arcumcidet se dicens
uidesi. ego sum xp̄s. uobis primus. huc
confluent ad eum omnes iudei. et reedificabūt
templum. a romanis destructum. sedebit
qui ibi. dicens se esse dñm. ut ita sit. nonnulli
non ipsum principem. tantum s; unum ex
corpus eius. et ad eum pertinentem homi
multitudinem simul cum ipso principe
suo hoc loco intelligi uolunt. rectius q̄
dicta putant. sic. s; magis ē. in templo. s;
in templum dei sedeat. i. q̄si ipse cum suis
sit templum dei. quod ē ecclia. sicut dicit.
sedet in amicum. i. ut amicus sedeat de
co. ostendens se tanquam sit dñs. Stans sic
in xp̄o omnis plenitudo diuinitatis habi
tauit. ita in antixp̄o plenitudo malitie
omnis inquitas habitabit. quia ipse
erit. caput omnium malorum diabolus
qui ē rex sup omnes filios superbie. Nonne.
s; quasi ita debeas.
credere. ut scribo uob.
q̄ olim idem uobis.
dixi. s; hoc ē. quod dic
sub interrogatione. ñ
ne teneat. quod h.
eadem que nunc uo
bis ineptia scribo cū
eēm apud uos. p̄sen
s; sermone. dicebam
uobis. de aduentu
antixp̄i. s; de die iu
dicij. s; quid. q̄ hoc
teneat. s; etiam q̄d
nō deceat. antixp̄o
s; quid sit mora eius
q̄ sit cā dilationis et
q̄. mundum uenat.
s; l. q; mundum
ē discessio. deceat
dico. ita ñ. ut reue
letur. i. ut manifestus fiat. in tempore suo.
i. sibi ordine. s; a deo disposito. l. p̄ quam tac
ta fuit discessio. ñ recte aut suo tempore. cō

Nonne teneat q̄d cū
adhuc eēm
apud uos.
hec dicebā
uob. et nc
quid detine
at scias. ut
reueletur in
suo tempore.

diiij.

Berengo

pletaq accessione ad romanum impiū. ad
romane ecclie obedientiam ad erit discessio
aburoq impio qua impleta. ad erit ille im
quul. i. antixp̄s similiter impleto tp̄i mīe.
quo plenitudo gentium intrat ad fidem re
uelabitur discessio a fide qū refrigescet cau
tal multorum. i habundabit iniquitas. ttē
uenet antixp̄s. i sic instabit dies dñi. Nam.

Nam mīste
rium iam o
patur iniq
tatis. tamī
ut q tenet
nunc tene
at donec de
medio fiat.

misterium. qsi iā reue
labitur. in suo tempe
qua iam mīū suo. mīs
terium iniquitatis. i.
secreta iniquitas. opat.
i. malitia facit quisq in
ecclia. qiam inpīl i
cīsl accensionis. inue
nitur iniquitatis. l. mi
stica. i. pretatis nomīe
palliata ut uelint hēri
ministri xp̄i. cum sit
pleudo. sīta uere re
uelabitur. nam dia
bol. iam. o. myī. inq
mysterium gre. lat
dicitur occultū. i secre
tum. mysterium g iniquitatis appellat. in
terfectionem scōrum. i pleccionem. qm te
rebat nero. i principem eius fidelib; xp̄i quoī
iam factum xp̄i. antixp̄i. unde batur. q ideo
appellatur misterium quia tunc diabol
occulte. precronem. i alios opabatur. occi
dendo martyres. sicut tunc apte opatur.
e. panxp̄m. interficiendo hely am. i enoch. a
liosq plurimos. Istud mysticum iniquitatis
ceptum e a nerone. qui instigante patre suo di
abolo zelo ȳ dolorū interfecit aplos. i ist nero.
ali; umbra futuri. l. antixp̄i. sicut abel. i ccc.
fuerunt fige xp̄i. tm. i e. Qua illos scire dicit.
quid deceat. hoc apte n exponit. nos nol a
nelamus. quod illi sciebant pcedere cum la
bore ad id quod sentit apte cupimus nec tale
mul plerum qua illa q addidit. hē sensum
faciunt. ob securiorem. Quide enim. iam myī.
opa. mu. tm. ut a. tenet. ne te donec de medio.
fiat. Ego prius quid dicit. me fateor ignora
re. suspicor el tamen hm. qsl lege ut audire
potui. non tacebo. quidam suspicantur. hī
de impio dictum fuisse romano. i nō aplm. n
dapte. scribe. uoluisse. ne calumpnia. l. iam
terer. q romano impio male optauit eū se
parari etiam. ut hoc quod dicit. iam mī.
myī. opa mu. neronem uoluit. intelligi.
cuius iam facta. uelut antixp̄i uidebant.
unde n nulli xp̄m resurrecturū. i futurū.

antixp̄m suspicant. alii uero nec occasū pu
tant. sī, potius subtractum ut putaretur.
occasus. i. mutū occultari. in augore ipsius
etatis in quo fuit cum crederetur granetas. do
nec suo tempore reuelet ur. i restituatur
integrum. sī, multum mira mur hi e. hec o
pinantium tanta. plumptio illd tñ q ait.
ut qui ten. i e. n absurde de romano impio
credtur. dictum donec tollatur. ut sit sen
sus. tm. hoc restat. antequam reuelet ur in
quis ille. ut qui te. nē romanum impium
teneat. i. qui modo impat. impet. do. de
me. fiat. i. de medio mundi. tollatur illa
potestas. q omī undiq roma qi ad cap̄o
fluebant. ut ita tm. hoc restat. ut qui. t. nē.
fidem. tenet. do. ipla. deme. fi. i. donec ipsa
refrigescat. sīta. tm. hoc restat. ut qui nē.
te. i. detinet. illum. l. accessio ad fidem. te.
i. detineat. do. de me. fi. i. donec ipsa tolla
tur. de medio uel ita. tm. hoc restat. ut q.
t. n. i. detinet illum. l. iniquitas. q nē occul
ta e. tēn. i. detineat. do. ipa. iniqtas. q m e.
mystica fiat. de medio. i. qi aliquid decōib;
ut n erubescat. homo. adulterari. furari.
alia huiusmodi facere. sicut nec ambulare
uel loqui. sīta. Quidam putant. hoc
e dictum. de nat. i. sicut qui sunt in ecclia
tam diu donec perueniant. ad cm numerum.
qui antixp̄e. magnum faciat pplm. i. hoc
dñt. e. mystium iniquitatis. quid dicit.
occultum. i. de hoc dictum e. quid nunc
detineat. scitis. i. animat. ut. q. t. n. t. dñt.
aplm hortari fidelē. ut in fide. quam tenent.
tenaciter perseuerent. donec egrat. de medio
ecclie. mystium iniqtatis. q nē occultū e.
i. e. sensus. tm. hoc superest agendum. ut a.
te. nē. fidem. tenī. i. firmiter in ea perseuerent.
do. mysterium iniquitatis. deme. fi. i. donec
qui modo in ecclia fieri sunt. ab eadem ma
nifeste. recedant. de qb; iohēs ait. de nobis
exierunt. sī, ex nobis non erant. sic q ad fidē.
egrett multi hetici. de medio ecclie. ita tunc
apte. unde scribunt omī. qui non adxp̄m
sī, ad illum antixp̄m nouissimū. pertinebūt.
vel ita tm. hoc restat. ut qui. t. nunc. i. de
tinet illum. l. discessio. que nūdum fac
ta e. tēn. i. detineat. do. ipa discessio. fi. de
me. i. manifeste appareat.

Et tunc reue
labit ille ini
quus. quē

Et tunc. l. ita
reuelata discessi
one ad ō uero. i. re
frigerata. multo
caritate. ex habū
dantia. iniquita
tis. qi pata. sibi

ff

dñs ihc int
ficiet spūs
tu ois suū
destruet illu
stratione ad
uentus suū

lede. reuelabit. i. ma
nifestabitur. ille inq;
s. antyxp̄c. qui nec
modo nec tunc ē eti
mendul qua asequit.
quem dñs ihc interfi
ciet spū ois suū. i. ut
tute spē. sā. quid dr.
spē ois s. quia beo pce
dit. uel interfi. eum
sp. o. s. i. pceptо uut
ture. s. potentia uilli
omullue. suue pse occidit
eum. suue pmuchaelem occidetur. aut. ut
doctores tradunt. in monte oliueti. in pa
pilione. i. in solio suo. i. illo loco. ec̄ quē dñs
ascendit ad celos. illo aut utter fecto ñ stabi
uenet xp̄c. s. ut scribio danielis intelligū.
occidentur electis ad penitentiam. uel. xl
.v. qūtū dñs p̄uen
turus sit penitul
ignoratur. i. quem
tenebre fugantur.
solis plenitudo. ita. i.
dñs. destruet eum
i. antyxp̄m. cū om
nibz membris suis
dicens. ut maledic
ta. in ignem eternum
destruet dico. i. illus
tratione. aduent.
sui. i. in claro. ad
uentu suo. huius.
antyxp̄i. aduentus
ē. sed in opatione
sathane quadia
bolo instigante. i.
cooperante. qui illū
posit debit. totum
facet. ñ tamen sine
sensu. ut frenetica
qui culpam ñ hnt.
demalis ita sua era
tur. adiabolo. tā
qūm frenetic⁹ ñ eq
imputaret. qui eq
aget. nullus aduen
tus erit. in omnī ui
tute. humane po
testatis. i. dum ay.
i. ligus minoribus. i. pdigis. l. maioribz. s.
mendacib;. qi p magicam artem. ñ uera
facet illa. i. p̄tinaciam deludet homines
sicut symon magus deluserit illū. qui pu

Huius est ad
uentus secm
opationē. sa
thane. in om
nipotentia. si
gnis et pdigi
is mendacib;
et in omni se
ductione in
quitatis. his
qui pereunt.
eo quod cari
tatem ueritatis
ñ receperunt.
ut salui fierent.

tanis eum occidet. arietem decollauit. pe. i
in eciam mendacia dñi. qi mendacium. i. fru
ctus. i. illum ē dñs ambigi. & solet utrumq;
in dicta sunt mendacia. quia ñ uia. ut uide
tur. s. fantastica ecc̄. i. qi mortales sensus p
fantasmata decipitus ē. ut qi ñ facit. facere
uideatur. uel ideo qi ficta sunt. dei permis
sione. ad mendacium trahent. tunc enim solue
tur sathanas. i. p illum antyxp̄c. in omni sua
nequitia mirabiliter. quidem. s. mendaciter.
operabitur. i. erit aduentus illius. i. in omni seduc
tione iniq. his qui pe. qi munus. i. blandicias
i. omnib;. aliis modis. seducet eos qui p dictionē
dedisti. eo. i. in. quod ueritatem. caritatem.
ueritatis. i. xp̄i. in quo impleatur omnia promissa
i. in qi non receperunt xp̄m. qui caritatem oīb.
ostendit. i. ueritatem impleuit. ñ receperūt caritā
tem dico. ut salui fierent. i. qua saluarent.
recepta. i. deo. s. qi ñ receperūt ueritatē mittet
illis dñs. i. p mittet ue
nire ad eos. operatio
nem erroris. i. eum
qui ex ipsa malicia
qē. parit omnis ma
liciae. i. inquitatis.
ut credant. ñ dicto.
s. quod antyxp̄c. sit
dñs. ut omnes qui non
crediderunt. ueritati.
i. xp̄o qui uere est
dñs. s. sed sentierunt. in
quitati. antyxpi. tam
dem apte iudicent.
qui interim occulte
iudicant. uni aut in
terdum dñs. i. qi dñs
diabolum ista face
re permittit iusto iudicio. quamuis fa
cat ille inquo ma
ligno qi. filio. p iude iudicati seducent. i. se
ducti iudicabuntur. s. iudicati iudicio de
occulte iusto. i. iuste occulto seducent. sedu
ti. aut iudicabunt nouissimo. i. manifesto qi
iudicio. papim iustissime iudicaturū. i. iusti
ssime iudicatum.

Ideoq; mit
tet illis dñs ope
rationem er
rous ut cred
ant mendacio.
ut iudicent
omnes. qui non
crediderit ueri
tati. s. sed sentierit
inquitati.

Nolā. qi dein ita fa
cet. uos aut. uenien
tes ad salutem. qi re
cepistis ueritatem uni
gratias agim⁹ deo. i.
hoc ē. quod aut. nolā.
obis dilecti. adeo debe
mus agere gras deo ep

dilectiádeo
qdelegerit
nos ds ꝑ mu
tas ꝓsalu
te iscatio
ne spe 2 fide
itatis. Inqm
uocauit uos
peuāgliū nr̄m
in adquisitio
one gle dñi
nr̄i ihu xpi.

† puob eo qd ab eterno
deus elegit nos. 2 uos
primicias fidei ut sī
nou unpriculo temp̄i
ultimo. sī unprimitiu
a ecclia credetemus
uxp̄m. atq fidem
fitere mur. elegit dico.
in salutem eternam
uel elegit nos. ap̄los
primit. omnium ge
tiū. qp apli pri
mi. crediderunt. et
hoc. insa. omnium
gentiū. 2 nos 2 uos
dico. positos in sāc̄i
catione spe. s. qua
spe. sec. in bapo sāc̄i
cat. 2 in fide itatis.
i. e. ꝑ quid autem ad
fidem uenerit. subd
ucens. Inqm fidem
sicut gratis elegit
nos ab eno. ita 2 g̃
tis. uocauit uos. ad
uersos peuangliū nr̄m. uocauit dico. i.
adquisitionem gle dñi nr̄i ihu xpi. ut pri
dem adquirat̄ glam qm̄ hī xpe. ut in ad
qui. q. d. nr̄i xpi. i. ut sitis adquisitio. in ꝺ
glificetur xpe. Ita
qꝫ. quasi qꝫ hec bōa
sunt uobis. nō stat
diei dñi. itaq fris in
state. immobiles in fi
de. ut sitis. tenete
traditiones. qs aut ob
iudicatis. usq ad in
tellectum. siue ple
monem. p̄sentem. si
ue pe ptam nr̄am.
Ipe autem qi ego no
neo uos. 2 ipe dñs
nr̄. ihc x. 2 ds pater
eius. 2 nr̄. qui dilexit
ds. potentia q̄ era
tor. unusquisq. ipa
ter affectu. i. dulce
dine cauteris. qui di
lexit nos. dando fi
lium suū. p nob unde
subdit. i. dedit solā
tionem eternam. i. xp̄m.
qui ē solatio nobis
contra insanam hui sēc. i. mundi. vel de. i. e.

dit cōsolati
onem etnā
et spem bo
nam. in grā
sua exorter.
corda uīa. 2
confirmet.
in omni ope
et sermone
bono.

p mittendo regnum ce
lorum. 2 dedit spem
bonam. s. quod de ex
cilio isto. ad patriam
uenemus. 2 hoc. in
grātia. i. p gratiam.
quam dedit. spera
mus eterna ut hec
omnia dedit. nō me
rito nō. sī. in grātia
sua. ipse in quam
quam tortear. ex
horteur corda uīa. i.
uoluntate. 2 confirmet.
contra impugnato
res. in omni ope. i. ser
mone bono. ☞ eccō
ōfīs orate pro nob ut
sermo dei. i. euangeli
um quod dedit ds.
nobis. ut quod dedo.
agit. curtat. sine impedimento ad omn̄s gēs.
ut multi uelocius 2 uertantur. 2 clarificetur.
i. dausi. intelligi
bilis fiat hominib;
curtat dico. sicut
apud nos. ita cur
rit. Orandum ē.
hortatur. ut dig
netur ds. docere
nam luam in fa
gabili cursu dir
gere. 2 transfunde.
pera aplorum. in
aures audientiū.
2 abauribus in corda
ut pelceret. 2 le
daret malos homi
sedutiones undelu
bdit. ut libemur.
ab hominib;. s. ā
pleido. nec nōs. se
ducant. ut nobis.
insidias tendant.
Importuni. i. im
pbis disputando.
malis. qp falsa p̄dicant. ut libe. ab impor
hominib;. i. infidelib; qui resistunt uerbo.
itatis. nec stant in porta queris. 2 mali. ā
plectuntur fideles. ideo dico liberemur. tt.
i. qp non omnium ē fides. i. mundum
acceperunt. omnis fidem p̄mē qui acceptam
sunt. vel ita uere importuni sunt. 2 mali
sī enim omnium illoꝝ. ē. fi. i. omnis importuni.

Decetero fris
orate pro nobis.
ut sermo dñi
curtat. 2 clari
ficet sic. 2 ap̄t
uos. 2 ut libe
em ab importu
nis et malis
hominib. Non
enim omnium
fides.

hñr. fidem. qꝫ eorum nullus hr fide. l; ẽ er
ror. quod tenent. l; uol qu hñt fidem firma
but ds unde subdit. Fideles ā. ſtra. ñ em̃
qi deo horor uos
orare. ut sermo dñi
curtat. i clarificet.
qꝫ nec etiam uobis
oranti. o. ẽ. ſi. i
oñs suut. credi
l; tantum porrecta
ri uitam etiam. ꝫ
destinata. ut adopta
onem filiorũ. ſ deo
autem ds porrecto
nel credenti ñ mundum credenti l credere fa
cat. ut ostendat. qꝫ ipse facit. nemo ẽ em̃ tam
impiul. tamñ gemo tardus. qui ñ uide
at. dñm facere. qꝫ rogau p̃cepit. ut faciat. et
faciendum. qꝫ posse hñt fidem. sicut posse
hñt caritatem. natã. ẽ. hoim. hñt. autem fide
sicut hñt caritatem. grã ẽ fidelium. l; cum uolũ
tas credendi alicui ꝑparatur alicui. non ꝑparat.
a dño dicerendum ẽ. quid ueniat. de mia
eius. i quid de iudicio. Vniuerse enim uie dñi
mia i ueritas. Inuestigabiles sibi sunt. i mia
q̃ gratis libat. ueritas qua uiste uidicat. fidel
autem. qi orate ut liberemur. ds aut. qui fi.
ẽ. i uerus ut pusillis firmabit. uos. ne im
portunum decipiant. i malo custodiet uos. Co
fidimus autem. qꝫ
hec omnia uobis di
ximus. nec puto fr
ustra. l; confidimus de
uobis. o frẽ in dño. a
uobis opabitur.
qm̃ quecumqꝫ ꝑcepim
uobis i facitis i face
tis. ut autem. hoc sit
dñs. dirigat corda. u.
uoluntate l. i. siquid
contra dicit uobis
ẽ. auferat. Voluntas
l dico. dirigat. ut
gr̃istant. in caritate
dei. l. quam ds dat.
ut ut dñm diligatis. i
patientia x̃i. ut patiẽ
tes sitis. sicut. i xp̃c fuit.
Denuntiamus aut.
i. incipit. hic de cautelis
i. cautelis monens bo
nos ut eos corripiant.
quasi qꝫ ꝑcipimus fa
ciatis. ſ; qui uoluerit. facere. excoicet. i hẽ

diiij.

diiij.

diiij.

Confidimus autem de uobis in dño. qm̃ que ꝑcipimus uobis et facitis. et facatis. do minus aũt dirigat cor da ura in caritate dei.

et patientia xp̃i. Denuntiamus aut uobis. in no mine dñi nri ihu xp̃i. ut subtrahatis uos ab omni frẽ ambulãte inordinate. i non secundm traditionem quam acce punta uobis,

qd dicit. denuntiamus aut uob. ofrt. uno dñi. n. i. x. i. pihux. auctoritatem. precipimus. uel in honore. i. qꝫ honor xp̃i. est. ſi morbida out exclu datur. ut subtrahatis uos ab omni frẽ. am bulate inordinate. i. ñ cõmuncetis eis. i. ambulant inordina te. i. aliter. quam or do nature. exigit. et ambulate. ñ secundm traditionem quam ac cepistis. ab obis. i. ñ sedm doctrinam qm tradimus eis. Ipsi enim. quasi deo de beas uos subtrahe. qꝫ uos ipsi scitis qñ ad modum. i. unqu q; oporteat imitari uos. nõ illi hec ñ fa ciant. debent ut ire eos. uere oportet imitari nos qꝫ bonus sumus. qꝫ tra ant. qm̃ ñunquam sumꝰ inter uos nec gratis. i. sũ labore. ꝑ pane. sed in labore manducauimus panem sup tium ab aliquo. Sed tra ꝑcipimus ipsi enim quasi uere ñ ambulant. sedm tra ditionem nram. ipsi enim scitis quem ad modum. o. imi nos. i. quomodo me hñ. unquo imitandus. sum. quod nullus nõ uideas. quasi ñ ẽ op. ut exponam uob ea traditioñe. qꝫ eam scitis. l. qm̃. i. qꝫ ñ um qui fui inter uos. ut illi qui aliena nego cia quant. i. agan tes hac illac. ne q̃. man. pa. sumptum. ab aliquo. ſ; sumus. i. labore. et ẽ gr̃as. i. tum gr̃atione. quasi ille labor fuit usqꝫ ad fa tigationem. nos di cos nocte. i. die op an.

Ipsi enim sci tis quem ad modum opor teat imitari nos. quoniã ñunquam fui mus inter uos nec gratis panem man ducauimus ab aliquo. ſ;

in labore z fa
tigatione noc
te et die opan
tes nequem
um grauare
mus. Non q̃
si non habue
mus potes
tatem. s; ut
nosmetipos
formam dare
mus uob: ad
imitandũ;

Nam et cum
essemus apud
uos: hoc de
nuntiabam
uobis q̃m si

ce hoc quod sup̃ dix
aliquo opantes.
dico nequi ut nim gra
uaremus. ne equis
diceret eum ideo nõ
accepisse. qz nõ haber.
potestatem subdit.
Non deo non acce
pimus. quasi non
habuimus potesta
tem accipiendi. te
nemur multo magis de
bent uiuere. de labo
re suo qui nõ hũt po
testatem hanc nõ do
nquam nõ accepim.
s; ideo. ut damus.
nosmetipos formã
uobis ad imitand.
nos. i. ut nos imita
remur nos rogaum
dum dicit. Secce pa
ssa causa hic. qm a
put corinthios ab
stinuit. hic enim p
exemplo dando. ab
stinuit. ibi. p repel
lendus pseudo. notandum qz nõ solum ũb.
cebat. s; hortabatur. ne facies. ydonei enim
magistri sũt eaque uerbis docet opib; exple.
nam manifeste uera sũt. nõ quoniam. a
cceptur. tamen si negligi cepiunt a magistro.
non facile proficient. audientib; magis enim
opasuadent. quam uerba. ideoq; magnus
praconijs remunerandi sr. qui negligen
b; magistri de solui uerbis pdicunt. apte g
forma erat hil. qui temues erant iuba. in
plebe ut discedat libratem suam si amittẽ.
unde. ne salomon. ne quid inferes pedi
ssa meam tuum. ne laciatus tu. odient
te. qui enim frequenter ad alienam mlam
ueniut. odio dedisse. adulescit. necesse est pas
cere sue cum religionis. ad libratem hom
nes adducet. unde. ne addat. Nam. sr qi
opabar inter uos
ad exemplũ uestrum. ne
uestre sic enim facẽ
dum docebam. ne
s. qz aut. nam ne cum.
essemus aput uos. h
de nuntiabamus uo
bis qm si quis. no
uult opari. nec mã
ducet. dñr quidam

quis nõ uult
opari. nec
manducet.

Huduum
enim inter
uos quosda
ambulare in
quiete. nu
chil opantes.
sed curiose
agentes. hil
autem qui
huiusmodi
sunt denũ
tiamus. et
obsecramus in
dño ihu xpo
ut cum silen
tio opantes

de oprib; spũalib. h
aptius precepisse. alio
quin. si de ope corpali
hoc diceret. in quo t
agricole. uel opifices. l.
laborant. uiderentur
sentire. aduersus do
minum qui mercenarios ait. Solite sollicti
ẽte. quid manducetis. s. superfluo conantur
ut ibi. ne ceteris caliginem. obducere. ut qd
utiliter carnalis monet. nõ solum facẽ uolu
nt. s; nec intelligẽte. cum multis aliis locis
ep̃larum suarum. quid hinc sentiat apte
apertissime doceat. uult enim seruos dei cor
poraliter opari. nõ uacant. ut nõ cõpellant.
egestate necessaria petere. nec ẽ. ẽ illud qd p
dictum ẽ. Solite sollicti ẽte. quid man sion
enim hoc ideo dictum ẽ. ut ista nõ paterent.
quantum necessaria sat ẽ. unde honeste po
tuerunt. s; ut nõ istam traeant. nõ pt ista
facẽ. quecquid meo angelio preconiorum fa
cere iubentur. Audiuimus enim hic os
tendatur ratio. cur
laborel sui memo
nem fecerit. quasi
hoc ideo pcipio. qz
audiuimus quos
dam inter uos am
bulare inquiete.
nichil opantes. s.
de alienis curiose
agentes. hoc modo
mierentur pasci. qz
factum abhorrent
disciplina dominica cõis. pdis. uenit
est. qui seda cura ne
cessaria sibi proui
dent. hil autem qui
eiusmodi sunt. de
nuntiamus. obsecramus in dño. ie xpo.
ut cum silentio. s.
non tumultuosi. ope
rantes manducent
panem suum. i. ppriis
laboris. Se autem
hac occasione. mi
nistrare cessarent.
pauperibus. addi
dit. Vos autem. fra
tres. nolite deficere. bene
facientes. pauperib;
qz hi opentur. poste

duiij. suum panem manducent. Vos aũt fili nolite deficere benefacentes. Quod si quis non obedit uerbo nr̃o p epłam. hũc notate et nõ cõmisceamini cum illo ut confundatur. Et nolite q̃si inimicũ existimare. sed corripite ut frem. Ipse aũt dñs pacis. det uobis pacẽ sempiternam omni loco. dñs sit cum omnibus uobis. Salutatio mea manu pauli qđ signum

duiij. duiij. duiij.

ỹ. ñ multũ diligẽ. rideo monet. ñeĩ li qui habebant unde seruul dei necẽa prẽberent. hac occasione pigrescerent. non enim mutẽ phensionem uenit qui humanul est. in largiendo. ł. huic qui ãm possit. laborem ferre ocasione nulle uitam agere. Quod si quis q̃ſp̃ apimus ut opent. ꝛ. quod. si. si q̃s. non obedierit huic uerbo nr̃o. manda to uobis p epłam. hunc notate. i. qui sit. michi significa te. vł. no. i repre hendite. vł ita. si quis non ob. ũ. nr̃ep epłam nr̃am hẽ notate. nobis. et nol. ãspere in cre pabimus illum. ꝛ ne cõmisceamini cum illo. ut cũfun datur. i. erubescat. abiectus ab omnib. ut sicle. lubricat. p cepta apli. ꝛ nõ no lite estimare eum ut frem ipse enim dñs pacis. det uobis. hic in futuro. pa cem sempiternam. in loco. l. ꝛ apud do mesticos. ꝛ apud extraneos. i. ubi pacẽ habeat. dñs sit cum omnib. uobis. Sa lutatio mea m. p. scpta ẽ. q. sig. i. oi. e. ita scribo quom. Gra dñi nr̃i. ie. x. sit cũ omnib. uobis amẽ. pp̃ adulationes scr ipturay. manu sua in fine omnium epłay. salutationẽ scribere testat.

mnu epta scribo. Gra dñi nr̃i thu xpi cum omñ b; uobis amẽ.

xpi thu secun dum pium dei saluatoris nr̃i ihu xpi spei nr̃e timotheo dilecto filio in fide gratia mia pax a deo patre et xpo ihu dño nr̃o.

Hub arub. he apłe ere cum cõmonet. ne solli astica ordinatione. tu asia. relicto epõ. scẽbit officio. l. quomodo ple bẽt. ꝛ quomodo ecclesiam presbiteros. ut diaco nes uiduas honoret. q̃m eã regat. y ẽ initio apli timotheum. de episco officio. 9 dux talis p deinde monet. ut pleu

ut sub noie ei. nulla epta accipiatur. ꝛ non fuerit manu eius subscripta.

Thimotheum ut struat. docet de ordi natione episcopatus. ꝛ diaconũ. ꝛ omnis ecclesiastice discipline scribens. et aburbe.

Paulus. ꝛ. hanc epłam scribit apłe. ꝛ a motheo. Thimo theus autem iste fuit mulieris. fidelis. patre gẽ tili. p̃creatus. ꝛ ñ erat circumcis. ꝛ erat. ipse genti bus huic dabant bonum testimo nium fidel. qui erant lystris. ꝛ yconio. hunc uoluit paulus p̃ficisci secum. ideo circumci dit. p̃ter iudeos. qui erant in illis. locis erant eruditus. tam diuinis scripturis. quam libris aut epis. nõ erat. ut ecclesi motheo enim paulus decer pallium do apłis. resistat. instruat. quales nos ordinet. q̃s ecclesia hãt ẽ ihac epła instruere. palus dignitatis motabitur eũ. do apłis. resistat.

p̄a multitud̄ de epāl ordine docēs q̄les debe
at ordinare pb̄ros ⁊ diaconos ⁊ quales debeāt
ē mulieres eor̄. deiñ q̄les nr̄as recipe debe
at. ⁊ p̄a de modo correctionis. instruit eum
subtine monet ut utat̄ pphanas nouitat̄ p̄
mittit uero salutationem dicens. paul apls.
xp̄i ihu. nomen dignitatis pponit. ut hac au
ctoritate timotheus munitus resistat pseu
do apls apls dico. secūm impium. ⁊ secūm
multitudinem ⁊ uoluntatem dei patris. saluato
ris nr̄i. ihu. xp̄i. spei nr̄e. i. p quem speramus
gl̄am qui ergo apl̄o resistit. impio dei patris
qui saluat. ⁊ p̄po. ergo q̄ē. spes gl̄e repugnat.
salutem autem refert. ad patrem. ⁊ spem nr̄am
ad xp̄m. ideo q̄ pater dedit nob salutem p̄
suum suum quem dignatus ē mittere nob
⁊ p spm̄ scm̄. quem nob tribuit in bapt̄o. ⁊
alis sacramentis p̄ p̄m. uero hūs spem. ⁊ ex
pectationem futurorum bonorum. q̄ sicut
ille resurrexit a mortuis. ⁊ ascendit ad celos.
ita p̄ p̄m speramus resurrectionē. ⁊ ad gl̄am
eiñ beatitudinis ascensionem paulus inq̄m
scribit timotheo filio suo in fide. ⁊ ante alia
salutat ī hūc modum grām. ⁊ miam. ⁊ pacem. sit tibi
a deo patre. ⁊ ihu xp̄o dño nr̄o. attende q̄ in
hac salutatione tria ponit. que ei optat ē in
alis uidelicet duo. scilicet. mia hic accipitur. q̄
malis epistole dicitur grā. i. remissio peccatorum.
pax est. tranquillitas animi. ⁊ p̄libatio etne
pacis. hec cōmuniter omnibus optare solet.
gratia uero. quam hic addit epūs optatur.
i. donatio spūs. s. qua ministri dei armant̄.

Sicut rogaui te. p̄
salutationem pri
de spleudo repellē
dis. ⁊ in capit. hic le
gem adhuc tenen
dam docentibus. q̄si
timotheē. ita ⁊
hic. sicut rogaui te.
quasi cōpatrem. nō
dico p̄ceptū. q̄ mi
nus quod facere apo
stolus p̄ affectum
caritatis. ⁊ ut forma
humilitatis ostenderet illi ita q̄. ⁊ nō
minus quam roga
ui facto. quod ro
gaui. ut remanēs
epheso. ad ordinan
dam ecclesiam. ephe
sus ē ciuitas. metro
pol alie. cum irem ī

Sicut rogaui te ut remanēs ephesi cū irem in macedoniā ut denunties quibusdā ne aliter docēt. neq̄ intendant fabulis

que questiones prestat magis q̄m edificationē dei que est. ex fide,

macedoniam. ideo roga
ui te ibi remanere.
ut denunties quibusdā ne aliter
docēt. neq̄ intendant fabulis. ne
cessitatem. quam nos
neq̄ subdita. intendere
nt. fabulis. uideor
quidicunt duas mu
lieres fuisse primo ho
mini. euam ⁊ alteram
ergo dīt. multos filios ēe natos. q̄ nusquā
sacra pagina narrat. ut fabulas hic dīc doc
trinam illarum. qui legem. cum q̄ā p̄di
cant ēe. nec eam. quod enim dīt. de lege. fa
bula ē. ⁊ uel. ideo obiectat. epūs. coepiscopum
ne paterentur. uideos. uidarrantes. aliter
docere p̄ p̄m. q̄ ipse tradidat. nec subditos
intendere fabulis eorum. ⁊ genealogiis. q̄bus
narrant se ēe. de genere abrahe. ⁊ dd quasi
eis salus debeatur. ut quibus narrant. xp̄m
ñ ēe. de dauid genealogiis. dico. interminatas
. ⁊ que finē terminū sunt. ut phibeat. a deo
hereticis quibusdam minicis legis. ut pharisei
estimat apl̄s. hoc loco diuina eloquia fa
bulas appellasse. sicut ⁊ alibi. cum aut p
phanas. ⁊ anules fabulas. dicunt. quis ta
men hereticus. multum cecus erraret. cur
q̄ ip̄ id fecit sibi ēe anules fabulas iudicas. cur
dicat abrahā duos filios habuit. ex his unius alia sel
mel dicit q̄ iudei p̄ legitimas scripturas habuisse
as traditiones ⁊ scripturas. q̄s memoriter tenent.
⁊ alter in alium loquendo transfundit. quas
deuteros tui uocant. ubi dicunt. ⁊ credunt.
duas uxores dīm primo hominum creasse. ergo
terunt genealogias infinitas. parentes.
infructuosissimas. questiones. illas aut
dicat fabulas. i. ficticias. ⁊ ergo rationes.
ad quas etiam probabant. ille de quibus dūs
aut. Irritum fecistis p̄ceptum dei. ut tradi
tionem uram. seruetis. ubi arguit uideos.
quod de parentibus. ñ honorandis impie
tatem docēt. filios suos. Moyses enim dic.
honora patrem. ⁊ matrem. Vos aut dicatis. si
dixit homo patri. ⁊ matri. corban. q̄ ē do
num quodcumq̄ ex me tibi profuit. ⁊ ultra
ñ dimittis eum quicquam facere patri. ⁊
matri. recidentes uerbum dei p traditio
nem uram. ⁊ huiusmodi multa facitis.
ubi euidenter. xp̄s ostendit. ⁊ illam dei ēe
legem quam pharisei iste blasphemat. ⁊
uideos hīc. suas traditiones. ⁊ alibis pharisaeas.

ut denuntiares quibusdā ne aliter docerent. neq̄ intendant fabulis et genealogiis interminatis

dūbr.
dūbr.
dūbr.

ꝛ legrum⁹. alienal⁹ q⁹ appellasse aptim fabu
las ꝓphanas. ꝛ genealogias interminatas. ꝛ
hereticis. ⁊ catholicis lector intelligit que
fabule magis prestant questiones. ꝛ ites. q̄m
edificationem. iustice. dei. ꝛ non edificant
hominem in iustitia dei. que edificatio iusti
ce ē in fide. Finis aut. vt enim quasi ī
fine ē edificatio iu
stice dei. q̄ ex fide
ē spe. unde caritas
que ē adimpletio
legis. ꝛ hoc ē. quod di
cit. finis enim. ꝛ.
Vt ita. finis aut. q̄
docent. ꝛ intendit
fabulis. ꝛ genealogi
is. ⁊ finis. ꝛ. ad im
pletio legis ē caritas
q̄r. in ē opus alius.
ꝛ hoc ē. quod dicit.
finis aut p̄cepti. ꝛ impletio. ꝛ cōsummatio. ē
caritas. finis dicitur. tumul finis etiam
dicitur. ⁊ impletio finis. quod ē impletio
ꝛ consummatio. aliter enim dicitur. finitur
panis. aliter finitur tunica. aliter finitur
hic. ut ibi ager finitur. panis manducan
do. finitur. tunica gerendo. ibi sonat. finis
illic. ⁊ panis finitur. ut consumatur. tunica
ut consumetur panis finitur. ut in sit tunica
ut p̄fecta sit. Sic igitur. caritas ē finis. ꝛ. p̄
fectio. p̄cepti. ꝛ p̄ceptorum omnium. q̄ im
pletio est. dilectio. ꝛ ea gemina ē. i. dei
ꝛ proximi. totam enim magnitudinem ꝛ am
plitudinem. duorum eloquor⁹ secura
possidet caritas. quam̄ primum q̄ dili
gimus. que tandem ē omnium bonor⁹. unde
nihil duob⁹ mandatis. tota lex pendet et
ꝓphe. si q̄ nonnunquam oīs paginas sacras per
scrutari omnia uinoluera sermonū euol
uere. omnia scripturar⁹ secreta penetrare
tene caritatem ubi pendent omnia. q̄ finis
omnium ē. dilectio dei. ꝛ proximi. nullum
rerum diligendar⁹. q̄m. nihil duob⁹ p̄cep
tis p̄termissum ē. Cum enim p̄currat dilectio
dei. ꝛ sequatur. dilectio proximi. de dilectione
tua nichil dām uideris. cum dicitur. diliges
proximum tuum. sicut te. ip. sum. ꝛ tu abste. dilec
tio p̄termissa in ē. Ille aut. sce. iuste uiuit. q̄
ordinatam habet dilectionem ne aut diligat
quod ē diligendum aut plus diligat quod ē dilige
dum. aut eque diligat q̄ minus. ut amplius
diligendum ē. aut minus. ampliꝰ. q̄d eq̄
diligendū ē. omis homo in quantum peccato
ris. in ē diligendus. in quantū uero ho ē di

ligend⁹ ē ꝓp dm. ds uero ꝓpr seipsum. ꝛ dm q̄l
q; ampliꝰ debet diligere. q̄m seipsum. item
amplius alius homo diligendus est qua cor
pus nr̄m. q; ꝓp dm. omnia ista diligenda s.
ꝛ pot nobcum alius homo deo p̄tin̄. q; non
potest. corpus. q; corpus patriam habet. q̄
fruimur deo. omis aut. eque diligendi sunt.
⁊ communib⁹ prodesse. non possibilis potissi
mum studendum ē. qui pro locorum. ꝛ tempo
rum ut quisque liber rerum opportunitat⁹
ostrictius tabi. quasi quadam sorte iungunt.
omnium igitur hec summa ē. ut intelligatur.
legis ꝛ omnium diuinarum scripturar⁹ ple
nitudo. ee. dilectio rei q̄ fruendum ē. ꝛ rei que
nobcum ea re frui pot. i. dei ꝛ proximi. papit.
eum ds diligi ꝛ proximus. ut autem quisq; se
diligat. alio speciali p̄cepto iube. opus. caritas
ista amor dei ē. ꝛ proximi. amor huius sci. ca
piditas dicitur. minuitur capiditas caritate
crescente. capiditas ꝙ refrenetur. caritas ꝙ
fruatur. q; cau. si. ē. p. ꝛ. ad caritatem referatur
omne p̄ceptum. q; uero timore pene ut aliq;
intentione carnali fit. ut in referatur. ad
caritatem mundum sit quem admodū fieri
oportet. quamuis recti uideatur. ꝛ g. ip
cepta. ꝛ sui a recte fiunt. cum referuntur ad
diligendum dm̄. ⁊ proximum. ꝓpter dm̄. de
corde. ꝛ. hic diffinit caritatem. ꝛ alibi. ut
nec ubiq; nec nusquam diffinit alit. quali
caritas ē finis p̄cepti. ⁊ qualis caritas. p̄cedens
de corde puro. ꝛ de puro intellectu. ut nichil
ibi ds diligatur. ꝛ de conscientia. ꝛ spe. bona
conscientia hic ponitur. ꝙ spe. ille enim se ad
id quod diligit puenturum. ee. desperat. an
male conscientie. scrupulus. in ē. ille enim
spat. qui bonam conscientiam gerit. que
uero pungit mala conscientia. retrahit. se
a spe. addit. ꝛ de fide non ficta. i. simulata. iq
⁊ si. qui non sibi quelibet fingat. si. catholica
vt si non. fic. i. ficti. ꝛ fragili. si. contra. adu
sa forti.

Aquib⁹ Impbat. hic adusarios a
legalia tradebant.
dicens. a quib⁹. ⁊ fi
de. spe. ꝛ caritate. q̄
dam aberrantes cō
uertisse in uaniloq
quiū. de legalib⁹ pu
tantes ea debe seruari. post xpm nescien
tes mysteriū leg⁹. ꝙ
phay. s. q̄d usq; ad
xpm seruanda debent.
sili dico. ꝛ uolentes
ee. doctores leg⁹. q̄d deterius ē. ⁊ intelligen

rel non intel
ligentel neqꝫ
que locuntur
neqꝫ dequb̄
affirmant;

telneqꝫ. ea que lo
quuntur. v que affir
mant. neqꝫ ea deqb̄.
v. ꝫ que affirmant.
ut sunt testimonia
ꝑphārum. ut̄ econuer
so. l. non intelligen
tel. neqꝫ que lo. ad
ꝓbandum. quod in
tendunt. neqꝫ dea
affirmant. v que ꝑ

dūg. Sic

hanc intendum. Si quis enim depraua. et
falsa opinione sua. reprehendi. v oppugnari cepe
runt. ad defendendum. id quod leuissima
cōiectura. v apertissima falsitate dixerūt de ca
libus multa uerba ꝓmittunt uolentel. ee
legis doctorel. cum tamen nō intelligant. que
locuntur. ut deqb̄; nec uidet̄ legem ī causa
te addu. Scimus
aūt. quatulli non ī
telligunt. nos aūt.
non intelligimus. nā
ut hoc ī aliquo os
tendatur. Scimus qꝫ
lex bona ē. secm eos
uero qui carnaliter
cōm intelligūt. nō ē
bona. qꝫ bona cōm ē.
Siquis. iustus. ut̄ iniꝰ
quis. ante utatur ea
legitime. i. spūaliter.
sicut ipsa docet. ut. l.
peam agnoscat mor
bum. v querat medi
cum. legitime etiā
utitur qui sciat. eam
ad pēm datam. v sub
xp̄o delectet. nam iust
ꝰ nō ꝓuisionem. nō est
opus lege. aqua liberis sunt. ꝓpīn. ne cōm.
uideatur eam inducere subdit. tamen. Scien
tel. etiam. hoc. quod non illi sciunt. l. quia iō.
non ē lex posita. i. impossita. ut supra illū
stretur ea dominetur. milla enim ē. pocul. v
cumpla. quam sub pla. qꝫ amicus iustitie ē.
aūt inimicus ē. qui pene amore ꝰ peccat. a
micus uero. qui eius amore ꝰ peccat. v nunc
uetet amet peccare. Vt nō ē. po. l. i. data piusto.
qꝫ ea iustus ē l, ex fide. v cum iustus sit ex fi
de. quid ei necessa ē. lex. l, iō data ē. ut ut̄ re
cum puniret. ut̄ peccare uolentem coherceret.
iustus cōm sibi ea nō egeret. utitur. ut sic eēt iam
fortitate alius. v futura arrestaret. facis. quo
in autem bona ē lex. sine usu ro posita. l, scā

dūg. Sic

dūg. Sic

dūg. Ad
ānastasi.

Samus au
tem qua bo
na ē lex. siqꝫ
ea legitime
utatur. scien
tel hoc. qua
iusto lex nō
ē posita. sed
iniustis et
non subditis.

dumqꝫ tam iustus nō egeret pedagogo. l, ni
si ut fiat iustus. v lege legitime utendi.
multiplex ē modus. ut secm aliud. iustus.
v secm aliud. iniustus. recte dicatur. legiti
me. ut lege ī tē. v lege utit̄ legitime ē intelli
gēs qꝫ sit data. et cōminatio ē. tanqꝫ pedagogo
ꝑducitur ad gratiam iustus fiat. uero. v
ea legitime utit̄ ē. ātenendo impor
tūt. iniustis. ut cum impīs cepit molestē
cupiscentie mor̄; incentiuo ꝓhibitionis
v cumulo preuaricationis augeri. fugiant
ad iustificantem grām. v ꝑcam suauitatem
iustitie delectati. penam ītrectē minantis
euadant. ita non sunt contraria. nec inuicē
se repugnant. hēr duo. l. quod lex bona ē.
ea qꝫ legitime utitur iustus. v tamen iu
sto posita non ē. qꝫ nō ex ea iustificatus ē. l,
ex lege dei. nō ē. nec posita iusto dico. l, in
iustis. qui contra legem nature aguntur. et
non subditis. deo cum bene monerentur
ammone qui autem sunt iniusti. v nō sub
diti per partes exponit. subdens. l. Im
pīs. contradīm. v
peccatoribz. in se et
improbum. v sce
leratis. quib; sceꝫ
ste placet. v cōtami
natis. qui uel sanc
te aliquo ut amo
re. v clemuntur. vel
peccatoribz. in se. sce
rata. improbum.
patricidis. v matri
cidis. qui alex natē
nihil ob loluerat.
litteris ē reforma
ta. et coherendis
v homicidis. v for
nicatis. v masculo
rum concubitoribz; plagia
riis. v qui plagas.
cum libet grē. in
ferunt. primus nī
dacibz; puerīs. v li
quid aliud ē quod
aduersatur. sane
doctrine. s. morali
et legi naturali. que sana doctrina est.
ī contra. l, sedm. euangelium. omnis. ī
tritas. v decordat euangelio. euangelium
dico. v gloriē. beati
dei. i. quod prędi
cat. uel dat gratiam
dei. quod euangelium

Impīs et
peccatoribꝫ
sceleratis et
contamina
tis patricidis.
et matrici
dis. homici
dis. fornica
riis. masculo
rum concu
bitoribz; pla
giariis. mē
dacibz. pue
ris. et siqd

dñe.

aliud sane doctrine aduersatur que ẽ scdm euangeliũ gle beati di quod credi tum ẽ in

Grãl ago ea à me sorta ut xpõ ihu dño nr̃o qp fidelem me existimaut ponens in ministerio qui pri9 fuy blasphem? et plecutor et iniurios9 sc̃iam di lectu ignoranter quia ignorãs feci in incredulitate. Sup

credutum ẽ michi: ut fidelis. Gratias ago huic ostendit mala sibi fuisse. in lege bona uero ea dis tulisse. s. quod fidelis ẽ. ꝛ postea unum ministerio unde tres ẽ. qui credutum ẽ michi euangelium. unde. grãl ago qui me sortauit. i. qui mentem meã roborauit. que prius impossibile putabat. ee. qđ de dñi potestate. ꝛ gemina natiuitate. ꝛ resurrectione. ꝛ spe p dicabatur. s. roborauit me ad hoc ut ee credam. ut in mor. nec unq̃ separer. me xpõ. ꝛ sorta ut dico. in xpõ. ie. dño n̄r̃o. inde ago grãs. qꝛ ẽa. pl̃ca. exti mauit. ꝛ puid. me fidelem. in xpõ cum sublege fuisse. unus deus ipse dico. po nens. me in ministe rio. predicandi eã gl̃i. s. ut hoc michi fuerit. plegem. ũ qꝛ ego sum. qui pri9. s. dum ẽim sublege. blasphẽ. i. dñi. ꝛ plecu tor. sc̃orum. ꝛ iniue liosus. cõprehendi. tumeliam inferens. s. ꝛ sectans. ẽ. in eccl̃iam dei. i. remissionem pdonãm. ũ p mitta mea. de eo. s. qꝛ igno ranter fec. i. de peccato qꝛ ignorant cõmuꝰ ytra. ut dicat quasi mãm. ꝛ sectans. s. ut eo facilius. qꝛ ig. fe. cõ sequitur mãm di. ꝛ q̃ faciunt peccãt ut dauid. ꝛ q̃ ignorã ter. qꝛ facilius ignos catur. ego dico. de ge nere incredulitate. dum

habundauit autem gr̃a dñi nr̃i ihu xpi. cum fide et dilectione que ẽ in xpõ ihu. fidelis sermo. et oĩ acceptione dignus qꝛ ihc xpc uenit in hunc mundum peccatores saluos facẽ quoꝝ primus ego sum.

sublege etiam. sublege enim ignorantia erat. ꝛ nõ incredulitas modo. ecce. s. fides. ꝛ cognitio ũtatis. ecce pãret qui ẽ ecclesiaste dumlit pora. Sup abundauit autem. quasi ñ solum mãm remissionis. s. ecclesiam. s. fidem. ꝛ dilectionem. ꝛ gr̃am dñi sonum do noy. ꝛ hic ẽ. quod dicat. Sup abũ. ã. gr̃a. ꝛ n. re. xpi. q̃ dona diuersa dedit. ẽ fide. ꝛ dilectõe. i. cum pfectione. fidi. ꝛ dilec tionis. ñ ny. sñ fide. ꝛ dilectione mãm sc̃e ecclesie. qꝛ nulli dat. remissio peccõy. sine fide. ꝛ dilectione. sup abund. ã. dicat quia ora bona fuerunt. qñ olim mala. ytta sup q̃. do. n. ie. x. cum m̃. ꝛ di. q̃ ẽ. in xpõ. ie. non ĩ lege. i. qꝛ nõ solum peccata dimisit s. etiam fidem. ꝛ dilec tionem dedit. deqb; nulli ẽ. ambiguum. qꝛ xpc ihc. uenit in hunc mundũ. tam misertum qli passibilis. cum alii. s. ad quid. saluos facere peccatores. quoscunqꝫ etiã parulos. qui ñ ab aperte sc̃i nati sunt. carne tamen. nati sunt. non spũ. ñ eo. qđ renouatur. nulla causa uenerit. i. fuit xpõ. dum. nisi peccatores. ꝛ saluos facere. tolle mor bos. tolle uulnera. ꝛ nulla causa ẽ medici ne. huc uenit de celo magnus medicus. magnꝰ prorum orbem ẽre. iacebat. egrotus. ipse egrotus genus humanum ẽ. qꝛ totum pie rat. ex quo peccauit. in unquo erat. totum s. uenit. unus sine peccato. qui saluos facit a peccato. uenit enim filius hominis quere rem. ꝛ saluare. quod pertat. uenit. p quod homo erat. nam p quod dns erat. semper erat quid dixit. celum ꝛ tam ego impleo. ergo. ꝛ in mundo erat. uenit. hic erat. pdi uiam maiestatem. uenit p humanam. in firmitatem. qꝛ uenit. peccatores saluos

mo

facere. ñ eum dereliq ad tam mira. nia. l. peccata trahuerunt. unde notabis nomen eius ihm. qr. audi. Ipse enim salum faciet. populu unde. a peccatis eorum. Numquid ad ihm pplm pertinent paruuli. pertinent plane. sic credite. cum ista fide parvulos ad gratiam xpi portate. quid michi dicas Ianus e. non habet ucuum. quare cum illo curris. ad me dicam si ñ habet ucuum. si Ianus esset. non damaret the. sinite parvulos uenire ad me. qui ue. pec. sal. fa. r sermo iste e. fidel. r uerus. r dignus accep. r acceptabilis q̄ ullus e. r nō uita tantum. l. omnia. quia hic r in futuro saluat corpus. r animam. l. corpus in futuro. r animam hic. r in futuro. vtiq. iste e. humanus. alia li. ut ñ dicam diuinus. q. li hō. qui hospicio suscepit hominem humanus dicitur quanto magis. hūanus e. qui in seipso suscepit. hominem. r nō huius sacramenti sermo quam ullus diuinus recte tamen dicitur. est humanus. fidelis quam. t humanus sermo e. iste. l. q. re. x. ue. r hunc mundum p. l. fa. quor. r inter quos ego qui omnes legi. fueram. sum primus. r maximus. peior enim omnibus sum q̄ persecutor. quo ñ erat peior. r nemo enim acrior inter persecutores q̄ nemo prior inter peccatores. primus ergo erat. non ordine temporis. l. magnitudine. unusquisq. tanti. Sed ideo misericordiam consecutus. ut. x. r ostenderet. in me primo. r maximo peccatore. vel. primum. r maxime ostenderet. in me. ut. primum. r ante ostenderet. in me. quam in aliis persecutoribus quid. omnem. r perfectam. patientiam. qua tam iniuriosi. r impios. tolerauit. r imposterum nullam reseruat. ñā. sicut impijs quos diu patitur. ostenderet. dico. ad informationem. eorum. qui credituri sunt illi. r ut mei exempli. forma prebita. utiq. desperet. de omni ñā. scelus. quicquid illi. quidem mm facies amico. quid hoc fecit inimico.

Regi aut̄ scloꝝ im mortali. in uisibili. soli deo honor. et gla in scla scloꝝ amen

credidi. l. ē. dico. r. rendē. tel. in uitam ēternam. r. ut habeant uitā. eternam. Regi aut̄. quasi predicta fecit. nobis dns. l. ppredicas. sit honor. r. creatur. r gloria. in ēternā. r. regi scloꝝ. r. trinitati. immortali. r. īmutabili. inuisibili. r. ī comprehensibili. soli deo. qui solus est dns. natura. r. solus. erat. quod de pātre. intelligit. non de solo patre. ut quidam nolunt. quia ñ aut soli patri. l. soli dō. uni. enim. r. solus dr. a nobis p̄dicatur. r. pla trinitas. r. unigenitus. quippe. secundum quod ē dns. apud dm. r. spē. l. in sua natura. ē immortalis. r. inuisibilis. r. nota q̄ de solo deo. qui ē pla trinitas. ñ ē dictum solum uisibili. cum sint etiam quedam creature. r. inuisibiles. l. inuisibili soli deo. q. sunt dij falsi uisibiles. r. ideo dictum ē. inuisibili. so. deo. Est enim quedam creatura inuisibilis. non tamen deus nobis ē. r. ideo dictum ē. inuisibili. so. deo. ut sit ordo. sit honor. r. gla. so. deo. inuisibili. quids ē. inuisibile. ñ quia solus ē. inuisibilis. Inuisibilis ab hominibus est dns. una natura. secundum illud dñi. nemo uidit unquam. quod de illa iuba. summa. summe q̄ diuina. r. incōmutabili. ubi pater. r. filius. r. spē. l. unus. r. solus ē dns. p̄sanam fidem intelligit. uisionem autem ille patribus exhibite p̄ creaturam cōmutabilem deo immutabili subditam. facte sc̄ ī ppue. sic ē. ligature. sicut p̄teritum causis. temporibus. oportuit. uidetur enim dns cum uult. r. sicut uult. ñ sicut ē. l. quali spē uult apparere in futuro autem uidebunt. cum filio. sicut ē. r. sc̄am trinitatem que ē unus. r. uerus dns immortalis. inuisibilis. in sua iuba. pater igitur. r. filius. r. spē. s. unus ē dns. r. rex seculorum omnium. l. p̄teritor. p̄sentium. r. futurorum. hō uero assumptus ē. a uerbo. r. eo tempore. rex ē. futurorum. ex quo assumptus ē. a uerbo. nā p̄teritorum seculorum ñ fuerat. rex ille. hō. qui non erat. sit honor. unquam. r. gla. r. inscla seculorum amen.

Hoc autem p̄ceptū dne

hoc p̄ceptū. post q̄m demonstrauit que et quanta sit beneficia patris et xpi erga peccatores. l. quomodo pplm in

dug ēmaximum.

diuio.

diuitias

ad dhi mo dhm

do tibi filiu
mothee. scdm
precedentel
unte pphias
ut mulierel in
illis bonam
mliciã hñs
fidem et bo
nam q̃
dam repellẽ
tes circa fidẽ
naufragaue
runt. ex quib⁹
ẽ ymeneus et
alexand. q̃s
tradidit sa
thane. ut did
cant non blas
phemare.

Amio.

buat disciplina.
ecclia stica. ostendit
quasi qua omnis
salus ẽ. exp̃o ñ est
lege. ideo primo
thee. quasi ut sit ad
bellum. hoc p̃cep
tum commendo.
quasi non licet ti
bi dissimulare. cõ
mendo dico scdm
precedentel unte
pphias. scdm sci
entiam pphaꝝ
que unte fuit. añ
quam ordinatus
ẽl epc̃s ut scdm q̃
spẽ. s. ostendit mu
chi dere. quid pre
cipio. ut mulierel.
aucto. inillis. pro
phis exponendis
operete implendis
bonam. utilem
multis mliciam
i. sluctuosam.
docendo te. z alios.
z facendo opere
quod predicas. ore
qui bene potel hꝫ
facere. tu dico. ha
bens fidem rectam
z bonam conscia
ne do censl erubes
cat. male unde sl
aus. erubescabile
enim est. aliud a
gere. z aliud predi
care. q̃m conscien
tiam bonam. qui
dam flagicijsl. re
pellentel naufragauerunt. alios etiam
secum mergentes. circa fidem. s. ẽ. s. ñ
uera. i. etiã fidem pdiderunt. naufragi
um dicitur naulfractio z sicut ille sub
stantiam suam pdit. qui naufragiũ
patitur. z ita qui bona
conscientiam repellunt. fidei ueritatẽ.
pdunt. z ita pereunt eternaliter. ex
quibꝫ. s. pseudo doctoribꝫ qui fidem per
diderunt. ẽ ymeneus. z alexander. nomi
na pphꝝ ponit. ut ambiguum secet. qs
tradidi sathane. i. ut trumq; excõmunica
ui. sic ꝫ tu excommunica. z nota q̃ ait. tra

Amio.

Aiiij.

mo dhm

sa. quia illo ad correptionem hominum
utebatur ipsa potestas aplica preuetica
rel enim angeli. cum principe suo diabolo.
recte dicuntur p curatores. uel auctores di
uine prudentie. z diabolus magistratus. hꝰ
mundi dicitur. hꝰ magistratus subtanto im
patore non facit. nisi quantum illi permit
tit. z procuratorel auctorel q̃ huius mun
di. nichil facium. nisi quantum dñs. iuꝫ.
ideo aut tra sa. uerandos. q̃ nichil potest
sathanas nisi p missus qui uerat. sibi datꝰ
tante autem potestatis erat aplc tantamq;
gratiam habebat. ut precedentel. a side solo
uerbo traderet diabolo. Traditio aut hẽ.
q̃ eo motul aplꝰ blasphemiul. eorum senten
tiam protulit. uel diabolus autem qui
ad hoc paratus ẽ. ut aduersos adeo accipiat
in potestatem. audita sententia corripit
eos. quod ideo fecit aplc. ñ ut pereant. sꝫ ut
sic correcti. discant non blasphemare. in
telligant. se ꝫ penul astringi. q̃ blasphem
auerunt unde. in euangelio. dñs dicit. in
tercetera. iam noli peccare. ne deterius tibi
contingat. ostendens. causa peccati. aliq̃n
infirmitatel in ferri corporibꝫ. z q̃ mul
ti do diabolo facti sunt. declarauit dñs. dicens
inter multa. hec autem cum sit filia abra
he. q̃m alligauit sathanas. x. z octo. annis.
nonne oportuit. solui. auunculo die sabbi
to. ideo ait aplc. quos tra. sa. ut. p hoc. dis ñ
blas. ut hoc modo excludatur. a sathana
regnum sathane. nulla enim creatura ẽ.
siue que mueritate. manet dans gloriam
deo. siue. que uñitate. ñ stetit. querens glo
riam suam. que uelut. nolut. diuine p
uidentie. ñ seruat. ꝫ nolẽs. facit cum ea qd
bonum ẽ. de illa uero que hoc ñ uult. fit
quod iustum ẽ. ñ ea. tamen reprendit.
quod de ipsa iuste fit. hꝫ quo animo ipsa
facit. q̃ neq; libam uoluntatem rationali
creature. deus negauit. z tamen potestatẽ.
qua iustos uiste ordinat. sibi retinuit.

Obsecto igit primo omniu fieri obsecrationes orationes postulationes

Obsecto igit hactenus egit. de pseudo aplis
hic de orationibꝫ
atq; timotheo hec
uerba dirigit. sl. i
illo omni eccle for
mam tradidit. quo
modo debeat mul
tarum sollempnia
celebrare. z pro ois
supplicare qualiq;
xpc̃ uenit saluare

xxvi.

gratiarum ac
tionel et pro
omnib; hom
inib; pregib;
et omnib; q
ui sublimita
te sunt ut q
etam et tran
quillam ui
tam agamus.
In omni pie
tate et casti
tate.

pcatoel. q quin
hoc militare debes.
igitur doce. orare.
ut impetretur. qđ
faciendum ē. et h;
ē quod aut. obsecro
igitur. vt ēhortare
igitur primo omniū.
i ante omnia fieri.
obsecrationes. ut p̄
catōes orationel. po.
vt interpellationes.
grāru actionel. odo
mille hic ostendunt
qđ ē spāle genul
orationi obsecratio
nel ut p̄catōel sūt.
omnia illa. que fa
unt uyta. i ante d
secrationem. qūcq̄
p̄cedit immissarū.
sollempnis. usq;
ad illum locum ubi
incipit. sacerdos cō
secrans mỹsteria. cor

pus i sanguinil dñi. Obsecratio ē ergo ut precatioel accipimus quas facimus in celebratione sacramentoy. ante quam illud quod ē in dñi mīsa. incipiat. bene dicta. orationes sunt. qual fundit sacerdos. in ipsa cōsecratione eucharistie. i. cum benedicit. i sanctificatur. quod ē in dñi mīsa. postulatioel. ul interpellationel sunt. cum aplis ab epo be nedicatur. qui sup eum invocat dñm. quod tactū ē. qui ascēdit. ē. p moysen cum dicat. dñs sacerdotib;. Si invocabis nomen meum sup fi lios isrl. ē. ego benedicam eis. vt postulatioel sunt. qñ quasi grādebito aliquid postulatur. ut quod hic geritur. meritis nra ut pficiatur. gratiarum actio ē. de pactul. que totum in du dit. quasi totum sit a deo. ut benedicamus dño. ut obsecrationes sunt. ad ut rationes proinde; difficilib;. ut proconsulem impij. i p̄ mouendis malis. Orationel sunt. ut quando tam conuersis. i ut utilitel. i bona orantur. postulationel sunt. ut qñ tam inistul. gra ce lestis orantur gratiarū actionel sunt de oib;. hec inquam fieri obsecro. pomnib; hominib;. generaliter. ut sequamur clementiam dei qua ault. i. solutt. i hortatur omīs hominel saluos fieri. i ad scām ueritatem. quos dam re pbet. unde. sequit. sn his qui pereunt oste dit ueritatem. in saluatis mām. vt. po. ho. i pomīl gñis. hominib;. i specialiter. pre

gib;. i mali sint. i p omnib;. qui constitu
ti sunt. in sublimitate. ut ducib;. i comitib;
i li mali sint. qi ex omni genere hom colligē
da ē. eccīa. etiam debil qui fastu. i superbia se
ctau. a fide. i humilitate uidentur. aberrare.
Qvare autem pro regib;. i sublimib;. orare
uelit reddit causam subdens. vt quietam
quasi ideo p principib;. etiam malis. nolo ti
ci orationes. qi hoc etiam nobil pdest ad h.
ut agamus uitam quietam. in spectatione.
i tranquillam. i sine inquietatione. aliqua
quod prodest. tenerel. in ecclesia. agamus.
dico. in omni pietate. i cultu. i religione
diuina. i castitate. i integritate fidei.
ad hoc enim necessaria ē. nobis pax illoy. ut inter
i nos pace. babilonil. quandiu permittit. ē.
ambe ciuitates. sc. ierlm. i babilonia. ex qua
ta p fidem. libatur. p̄ts dei. ut a pax eam
interim. pegrinetur. ideo ap̄s. admonuit
eccīam. orare. pro regib;. i omnib; sublimib;
eodem sp̄u sco afflatus. quo i ieremias qui
misit ep̄lam iudeis qui erant in babilone ut
orarent. pro uita regis. nabuch. filiorumq; eius. i p
pace ciuitatis. in qua essent. qi in pace illorum
esset pax sua. h oc aut̄ figurate significabat.
eccīam. in omnib; fidelib; eius qui sunt quasi
celestis ierlm. structuram sub regib; huius sci
li. ideoq; ap̄l ea monet. pro. orare. ut quie
tam agat uitam. in pace cum principum. i
dei. i regum. seruatur eccīa. nam in bellis
tranquillitas dissipatur. tepescit. pietas dis
cipline solui tur. qua soluta. in furmoy. ca
stitas violatur. in pace babylonis pax nra
unicuiq; ē. temporalis. q̄ bonis. i malis communis ē.
dum inter babilonios teneamur captiui. i
bi. i seruire. iubem. i tributa reddere. Sic
filij isrl. sub babilone regib; seruiebant.
pax autem nra p̄pria. i hic est. cum deo p
fidem. i in eternum erit. cum illo p̄sens. i ne
qui putaret. hec ē. facienda. p his quos
patitur eccīa. addit.

**h oc enim bo
num ē et ac
ceptum coram
saluatore nro
deo qui oēs
homines uult**

hoc enim bonum
ē. quali io moneo
orare p omnib; qp
hoc. i. p omnib; ora
re ē bonum. i. utile
eccīe. i acceptum.
i. gratum. coram deo.
cum membra p̄i. ex
omni genere. hom
num sint colligēda
i ut tolleret. desp
rationem. addidit.
saluatore nro. qui.
uult omnes homines. sicut i nos. saluos.

dūg.

dūg.

dūg.

dūg.

dūg.

dūg.

dūg.

dūg.

dūg. de lau. di.

dñt.

Saluos fieri. et ad agnitionem ueritatis uenire,

fieri et uenire ad agnitionem ueritatis. i. xpi. qui est uia ueritas et uita. Si ds qui omnipotens est. omnes homines uult saluos fieri cur non implet. hec eius uoluntas. s. in hac locutione sensus. et condicionaliter. unde

dñi.

petrus ait. omnis scriptura indiget interpretatione. uult g ds. omnes sal. fie. s. si accederent ad eum non enim sic uult ut nolentes saluentur. s. uult. eos saluos. si ipsi uelint aliter in nullum excepit. a salute cognitionem. Vt ita cum legitur. quod uult omnes homines saluos fieri. quamuis certum sit nobis. non omnes saluos fieri. in tamen id debemus omnipotentissime dei uoluntati aliquid derogare non et credendo impe. aliquid uoluisse fieri quod factum non sit. s. ita intelligere debemus quod sequitur et uult. o. h. s. fi. i. nullus sit. saluus nisi quem saluum fieri uelit. s. quod nullus saluus fiat. nisi quem uelit. non rogandus et. ut uelit. qp necesse et fieri. si ipse uoluerit. sic etiam intelligimus. et illud. qui illuminat omnem hominem. in qp omnes illuminet. s. qp nullus illuminatur. in deo et illud similiter intelligitur. omnes in xpo uiuificantur. qp sine eo nullus uiuificatur. Vt ita qp. o. h. uult. s. fi. in qp nullus hominum est. qui saluus fieri. nollet quia uirtutes miraculorum facere noluit apud eos. quos dicat acturos fuisse penitentiam. si fecisset. s. ut omnes homines. omne genus hominum intelligamus. pro singulorum qp differentias distributum et sensus. uult. o. h. sa. fi. i. de omni genere hominum. qualibet eos. gnos regesque priuatos. diuites. pauperes. doctos. indoctos. et singula quod differentia inter homines colligit ecclesiastico loquendi modo dicit usus est. uir aut pharisees. decimat mentam et rutam. et omne olus. i. omnium olerum genus. potest etiam sic intelligi. uult omnes homines fieri. et fac uelle quemque alium intelligi pro deum esse. non cogam ad omnipotentem uoluisse si factum non est qp omnes uelle iam in qp quemque uoluit. esse uelle uoluntate. Vt ita uult. pniam. i. absolutt. hortat. et iubet. o. h. s. fi. et reprobet quosdam. punitam. nequis putaret. bona uita et cultu unus dei salutem esse. sine participatione corporis et sanguinis xpi.

Unus autem quid est unus mediator. et omnes homines saluos nunquam fiat

Ds et unus mediator dei et hominū homo xpc ihesus;

in p mediatore in uerbum qui semper erat. secundum carnem. factum. ut iustificet iustificet et iungere. sic unus cum. qui uere omnes homines uult saluos fieri. qui unus est ds. creator omnium. s. sca trinitas. et unus est. mediator dei. et ho. i. ad componendum pacem quasi medius arbiter. s. xpc. et pomnibus factus homo. ut sic esset. mediator. non enim aliter quam per hominem mediator hic est. arbiter ille quem iob delicat dicens. utinam esset nobis arbiter. Mediator autem dei et hominum oportebam ut haberet aliquid simile deo. et aliquid simile hominibus ne pena hominibus sumit. longe est adeo autem pena deo sumit. longe est ab omnibus. atque ita mediator. in est. uere iustus atque mediator xpc inter mortales peccatores. et mortalem iustum apparuit mortalis. cum hominibus iustus cum deo. ideo xpc. mediator dei. et ho. dictus est. qui inter deum. et mortalem et hominem mortalem est ds homo reconcilians hominem deo. in hoc mediator. in quantum homo est in quantum autem. uerbum. in medius est qui est deo et ds. et apud deum. et simul ut ds. huius medii beata mortalitas. interueniendo producat. quem neque non fieri mortalem oportebat neque permanere mortalem mortalis quippe factus est. non in furmata. uerbi diuinitate. s. carnis. sed suscepta in forma mutate. et bonum autem angeli. inter miseros mortales. et beatum immortalem medius est. in posuit. qui ita sunt ipsi beati. et immortales cum deo. ut in sint mortales. Vt miseri cum hominibus malis autem angeli. quodam medio sit. qui immortales sit. cum deo miseri cum hominibus. s. in sunt uere. et boni medii. qui ad hoc se interposuit. medius immortalis. et miser ad beatam immortalitatem. transire. in sinat. cui contrarius est. mediator bonus. qui et mortalis. ad tempus esse uoluit. et beatus in ea mutate. persistere potuit. qui in se inter posuit. ut ad beatam immortalitate. cum ire in sinet. s. ad hoc se inter posuit mortal. et beatus. ut mortalitate translata ex mortuis in immortales. et ex miseris beatos faceret. alius est. et medius malus. qui separat. amicos. alius bonus. qui reconciliat. inimicos. i. xpc

Qui dedit se. metipsum redemptionem

Qui dedit se metipsum redemptionem hoc iudicatur omnes uelle saluare dedit dico. pro nobis.

semet ipsum
pomnubz. cu
ius testimoni
um tem po
ribz suis ꝯfir
matum ē. In
quo positus
sum ego pre
dicator et apls.
Veritatē dico
et nō mentior
doctor gentī
um. in fide ⁊
ueritate. V o
lo ergo uiros
orare in omī
loco leuantes
puras manus
sine ira et dis
ceptatione. Si
mulier et mu
lier el in habi
tu ornato cū
uerecundia
et sobrietate
ornent ellē
untor al cumb

nullum excepi qui
uelit cuius rei testimo
nium temporibz suis
ꝯfirmatum ē. i. h rei
testib; approbata. ē.
l. anglis. ⁊ apls. Vt
ra. cuius rei. testē. tē
lius. cō. ē. i. cuius rei
⁊ testes el pcesserunt. l
pphe. ⁊ congruo tem
pore. ⁊ tm̄ complē
tum ē. inquo. i. nō
re p̄dicanda. polle
lium ego. adeo. p̄di
cator ⁊ apls. q̄ pt ē
p̄dicator enim nom̄
ē. aut el apls. á no
men dignitatis. ⁊
hīs. l. q̄x. dedit se.
⁊ quod ego sum apls.
Veritatem dico. i. nō mē
tiar aliqua parte. cui
credi oportet. quia
sum doctor gentiū.
in fide ⁊ ūitate. pre
ceptorum dī. q̄ fidē
docebat. ⁊ p̄cepta de
uia. Vt ūitate. fruā
que ē rel. i. merces.
fidei quę is mercedē
fides. precedat. credi
mus enim ut cognos
camus. non cognos
camus. ut credamus.
Quid ē enī fides. i.
credere qd̄ nō uides.
fides g̃ ē. q̄ nō uides
credere. ūtas q̄ ac
dictum uidere. Vo
lo g̃. quasi q̄ dicat
doctor gentium ut
q̄ bonum ē orare
ego uolo uel oro
ut in omni loco. l.
ubicunq; sint. nō
solum in ecclia. nō
de primente el adue
na. l; leuantes el. ad
ecclīa. puras manus
. i. bonum affectū.
cordis quidē amat
⁊ hoc. sine ira. i. odio
alicuius ⁊ discepta
tione. i. helitatiōe

aut auro aut
margaritis.
uel uestē pā
ola. l; quod
decet mulie
res promittē
tes pietatem
per opa bona,

ūē enim tempestas.
ire. ut helitatio nō
placet deo. distin
gue. ira ē. ad proxim̄
discceptatione addūc
similiter ⁊ mulieres.
uolo ut orent ⁊ ma
nus leuent. ⁊ sine ira
⁊ discceptatione. ꝯsi
dentes. in habitu
ornato. i. religione
earum ornante eas
mulieres dico. ⁊ or
nantes se. alijs ut
citibz cum uerecun
dia multis. ut nō
sint amice. fronti
ut mereticule. ⁊ sobrietate. mtal. ⁊ nō ornā
tes se. in crinibus torti. i. crispis. ⁊ nō ornā
tes se. aut auro aut margaritis. ut uestē pre
ciosa. ut ira ornantes se. nec. cor. aut. au
rum. ut crinibz hec ut ora sint. ut non or
nantes se. nec re. ut his omnib; ultra. p̄ so
ne siue modulum. ⁊ mores occasione mouen
de capiscente studeant. l; pocius. p̄ opa
bona. opa sint. promittentes. ⁊ indicantes.
gratia. pietatem. animi. q̄ decet mulie. ut ita
l; sint ornantes se pomma. opa bona. q̄ de
mulieres promitti pie. que enim mult. audiūt
inclinantes se. debet. a nota. ale pompa. ut
miam deq̄ uocet. habitus enim sup̄bi. nec
impetra. nec recta. de se credi facit. Mulier
re. orandi officiū
dyacī conuenit. di
bz ⁊ exponit. ⁊ quē
ad modū ⁊ qr. et
quod ubiq; oran
dum sit nunc dicē.
quod docendi offi
cium solis uiris cō
uenit. ⁊ quales ad
illud debeant ordi
nari; determinat. q̄
orare cum uiris cō
mune mulieribus
l; ū loqui pocius.
mulier in silentio.
. l. nil mitto gaudi.
discat. quod ig
norat. cum omni
subiectione. l. nō
erecta. ⁊ humili. Docē ā. uir. mecelia mu
lieri. non p mitto. si enim loquitur magis
irritat. ad luxuriam. ⁊ irritatur. nec; p

dūg.

dūb.

dim.

muro mulieri. ꝺmay aliq̃ platione. ſpuali. mu
rum. ⁊ ſi in ſuo ſeru. ſ. eſſe in ſilentio ut nō
confabulat̃ur. cum uicina. ecce non ſolum
habitum. humilem. ⁊ honeſtum. habere mu
lierem docuit uerum etiam auctoritatem doce
di ei negauit. ⁊ ſubiciendam uiro precepit ut
tam habitu quam obſequijs. ſub poteſtate ſit
uiri. ⁊ ex quo trahit originem. Adam enim.

Adam enim primus form
auit ē. deinde
eua Eua autē
non ē seduct.
mulier autē
seducta. inp̃
uaricatione
fuit.

cat̃ mulier. ſubiecta
ſit. ⁊ cauſam reddit.
q. ſ. poſterior ē facta
⁊ prior fuit inculpa.
quaſi non primo mu
lieri ꝺmay in murum
ſ. precipio ſubica. et
hoc ordo creationis
oſtendit. ſ. quod mu
lier uero ſubdit. ꝺdā
eum primum form
auit ē. deinde eua. ⁊
adam ñ ē seductus.
prior. ſ. ⁊ eo modo. ā
eua. mulier autem
seducta. conſenſu
fuit. uiro in preuaricatione. ⁊
⁊ fecit uirum preuaricat̃ actu

duiio.

hec ſic ꝺnāntur. facilius ſeducēt.

diiig.

Nota quod ait. adam ñ ē. seductus. cuius cum
preuaricationem apte dicat. in similitudine
preuaricationis. ade. seductum tamen negat
unde et interrogatus. non ait. mulier. ſe
duxit me. ſ. ꝺdit mihi. ⁊ comedi mulier.
uero ait. serpens seduxit me. hanc aut̃ ſedu
ctionem. ꝑ que appellant apte. ꝑ quam id
q̃ ſuadebatur. cum falſum eſſet uerum. pu
tatum ē. ſ. qđ ds lignum illud io tangi pro
hibuit. quod faciebat eos. ſi te rogasset ſic
deos futuros. tanquam eis ꝺnitatem unu
quemq̃ daret. qui eos hominem fecerat. ſ. etiam ſiu
rum ꝑ ter aliquã inuidiam quedam.
inter nouum ſcriptatorem latere non pote
rat. ſollicitauit. aliqua experiri cupiditas
cum mulierem uideret accepta illa. eſca nō
ē. morituram. non tamen eum arbitror. ſi
tam ſpuali unite. preditus erat. ullom̃ credidi
ſſe q̃ diabol ſuggerebat io. at. adam ñ ē. se
prior. ſ. nec ineo. in quo mulier. ut. ſ. illo deci
derat. ē. uerum. erat ſi tē ds. ſ. putauit ut
rumq̃ poſſe fieri. ut et uxor morem gereret.
⁊ ꝑ penitentiam ueniam hꝫet. minus ergo pec
cauit qui de penitentia. ⁊ de uia. dei. cōgita
uit.

diiig.

Poſtquam enim mulier. seducta. mā
ducauit. eq̃ dedit. ut simul ederent. noluit
eam contriſtare quam credebat. ſine ſuo ſola

Saluabitur autem pſilu
orum genera
tione ſi pma
ſeruit in fide
et dilectione
et ſc̃ificatione
cum ſobrietate
te fidelis ſer
mo;

tio. ſtabescere. ⁊ ſe alienatam omnino uereri
non quidem carnali uicinę ſuę concupiſcentia. q̃m
nondum senſerat. ſ. amicali quadam be
uolentia. qua plerunq̃ fit ut offendatur ꝺs
ne offendatur amicus. quod eum facere. ñ de
buiſſe duumſe ſententie uultus eius indica
uit. ergo alio quodam. ⁊ etiam ipſe deceptus
⁊. in ꝑ tus enim duumſe ſ. ſ. ſ.

passer nuent sibi domum ⁊ turt nu. ū. t. p.
su passer ⁊ ratio. turtur ē caro que genat filios ⁊ opa bona que nō plunt pagani ⁊ huiꝰ modi. nisi tantū in fide ⁊ dilectione. hec ē turtur que pullos reponit. in mdo non habet eos nisi amicos ⁊ opa bona facit. ſ. in mundo ⁊ in mundicie ecclesie in fide catholica. hec ē que primo seducitur ⁊ seducat ut rum quasi. peccatum non seducatur. ratio licet penam seducti ē adam. ſ. tamen saluabitur. caro p spūale. ge. ſ. i bonoꝝ opum. ſi nō filij. i. opā. p manus ⁊ dy ⁊ lacte. cum so. ſd. i. uerus. sermo. ē ille quem dixi quem ⁊ dicturus sum. ſi

Siquis epa tum delicat bonum opus delicat.

quis. ⁊ ē dyri. qđ uir pōt pree ē. ⁊ determinat. quis. ſ. a delidat. opa. ⁊ pro dē. multis. ī supbe dnāy. ſ. quis sit inreprehensibilis. ⁊ hoc est quod ait. ſi quis epatum delidet bo. o. delicat. opus uerte. ī dignitate. laborem. non delicias. non crescere. fastigio ſ. humilitate. decrescere. ut fiat seruus. ⁊ minister. hoīs pp̄ xp̄m. ut etiam uteri mis sa rachele decora facie. ſ. non relicta. eī iacob inret ad ipsam oculis suppans. ⁊ de mo te ammoys descendat. ad campos. i. deo ad tēplationis. ad laborem actionis. ſ. ōnum sic ē. quisq; debet deo lus. ut in eo dē otio utilitatem. non cogitet proximi. nec sic actiolus. ut contemplationem non requirat. deꝰ motio nonnisi ſuacatione electate debet. ſ. ut inquisitio. ut inuentio ūtatis. ut inea quisq; p̄ficiat. q̄ inuenit. ī alīs. i. ndeat. in actione uere. ī amand ē honor in hac uita siue potentia. q̄ omīa sē uana sub sole. ſ. opus ipsum q̄ p eundem honorem ut potentiam fit. sic recte. ⁊ utile. fit. ſ. ut ualeat ad salutem. subditoꝝ. iō att. ē. e. d. b. o. d. ꝯponere uolut quid sit epūs. q̄ nomen ē. opis. ī honoris. grecum ē. in. ē. inductum uocabulum. q̄ ille qui p̄ficit. ut qui. p̄ficit. sup intendit. curam eorum. ſ. gerens. Scopos enim interpo ē in epē latine. sup intendens dr. ut intelligat se ū ee. epm qui pee. dilexit. ū p dee. ſ. epūs ē. sup suam. ⁊ alioꝝ. uitam. intendo. sta q̄ studio cognoscende ūtatis nemo p̄hibetur. q̄ ad laudabile. p̄net. otium. locus ū supioꝝ sine quo regi ppl̄e. non potest. ⁊ uita tueatur. ⁊ ad ministretur. ut decet. tamen indecenter. appetit. iō o cum lām. ꝙ ut ea

rias ūtatis. negocium ultū sulcap. necessitas cautas quam sarcinā. si nullus imponit. capiende atq; imponende uacandum ē. ūtati. si autem imponitur. suscipienda est. p̄ter cautas necātatem. ſ. nec hic. de elec dā ē. dilecto ūtatis ne subtrahatur. ip̄ā sua uitas. ⁊ opprimat ista necitas. Quālis aūt epe debeat. ee. describ. sub dein.

Oportet ergo epm irrepḡhensibilem ee unius uxoris uirum sobrium. prudentem ornatū pudicū hospitalem. doctorem

O portet. quasi. opus ē. qđ qui in epatu desiderat ut autem bn̄ opa ei pollit. oportet epm. i. eum qui eligitur ordinand. irrepḡhensibilē ee. id ē q̄ ad ūtum die sine crimine. ee. uel pene ee. natām ut aliquis sit. sine pec cato. ſ. hoc ita uult intelligi. inrepi. ī ū obnoxiū. reprehensioni. ut talis eligatur cuius conuersatione ceteri. grauiter dicantur. unius. uxoris uiri. i. monogamium post bp̄m. si cum. ⁊ ante bp̄ismū coniugem habuit. que obierit. ī ei imputat. cui prorsus nouo. nec stupra. nec alia que ante fuerunt. obsunt. sobriū. ratū ⁊ ministri templi prohibentur unum. ⁊ ceram bibere. ne ebrietate grauentur corda eorum. ⁊ ut sensus. uigeat semp. ⁊ tenuis sit. prudentem. mōnub; agendis. hoc dicit eos qui sub uno mine simplicitatis. gregi sant stultitiā. sacerdotum. oriatum. uirtutib; ut motu. uultu. ⁊ habitu. i. sermone. cōmune. pudicum. i. uerecundū. hospitalem. ſ. qui in hoc ante consuerunt. doctorem. ſ. qui habeat. grām docendi. q̄ innocens ab eq; sermone. confutatio. q̄ti q̄ exemplo p̄dest. tantum silentio nocet. nā latratu canis. ⁊ baculo lupi arcendi sī. un maledictus canis. ⁊ nō ualens latrare. Non

Nonnumolentū ī pausso tem. ſ. modestum. ī imagi

uinolentū. quib; frequenter agat. q̄ uenter. estuans meto. cato despumat. inhibidē. sloc ebrietate nudatur. sermone sua loth quē sodoma ī uicit. ⁊ uina uicerunt. nō pausloē. ⁊ tra uasabilē.

t

ꝛpñbant lensus· ut peccat· qui debet· ee· pa
rens· ut eum sequatur· qui poluit· dorsum
ad flagella· ꝛ xpm· s· nō modestum· qui modum
animi seruet· non luxuriosum· s· qui hoc sole
at facere· nichil enim impudentius ē· arro
gantia rusticorum· qui gaudiositatem auctō
ritatem putant· ꝛ parati ad lites· insubiec
tos omnibus contemnant· non cupidum· ut a
pls qui preter uictum· uestitum nil que
rebant· morbo cupiditatis· pene omīs· labo
rant· ido precipit· epm· non ee· cupidum·
q facile· auaro denaret· domui suę· u fa
mulis· bene ppositum· ñ ut opes augeat·
uel huiusmodi alia faciat· s· ut q pplis·
precepturus ē· prius domesticas erigat· sic
· s· filios habitem bene subditos· nomi castita
te· ne inuitentur filios hely· qui mestibu
lo templi· cum mulieribus dormiebant· re
ligionem pdam· putantes quod mi hostiis·
erat· insuas deliciis uertebant· Siquis au

olum· ñ cu
pidum· sue·
domui bene
ppositum fi
lios habentē
subditos cū
omni castita
te· Siquis
autem dom
ui sue pre ee·
nescit· quo
modo eccie
dei diligem
am habebit·
Nonne ostit
ium· ne insu
pbia elatus·

qđ oportet domui
sue· ee bene ppositū·
si quis aut nos cum
pre ee· domui sue·
munus· de qua ꝛ fa
milianos curas ē·
quomodo habebit·
diligentiam eccie
de· que maiorem
ubitos ꝛ alienū stu
dium· nullo modo· ñ ne
ostium· i· rudum
nouerit· renatum·
nouerit· diuinum· hoc
tam manifestum
testimonium· pau
ci custodiunt· ñ
heri catholicum·
hodie pontifex ē·
heri in theatro· hodie
in ecclia· uespe· in
circo· hodie in al
tari· dudum fautor
hystrionum· nunc
dilectator uirginū·
qui aut· ñ ne ostium·
suppont· ne dat·
in superbiam· p ceteris
dignitatem· se pu
tans nouitate· po
testatis· inflatus·
qui eo indigeat· reli
gio· ne mandat in
iudicium diaboli·

mudicium
mdat dia
bolu· ꝛ modos psone· ut se ipm teneret· ñ
ieunauit· ñ fleuit· non se congre
gauit· ñ erogauit pauperibus in arrogantiā
q ē ruina diaboli mdum· qui puncto ho
re nedum discipli· fuit magister· O portet aut ē illum testi
monium bonum· ñ solū
a fidelibus s· etiam ab
his qui foris sē· ꝛ ab
infidelibus· hec clausula
ogrue principio· s·
in reprehensibilem eū
ee· oportet· ñ solū
domesticas s· etiam
abalienis· s· ut deas·
gentilibus hereticis· ut
qui religionem detrahē
eius uite detrahere· ñ
audeant· qualis q· del
inquis ē· oportet epm
ee· ut ñ mdat· in ob
probrium· i· in reprē
sapiat· ut infidelis· ut fi
delis· ꝛ sic mdat· in
laqueum diaboli· i·
modum· ꝛ malios·
diaboli laqueos· Dia
conos· ꝛ ē· hic declara
tur quales debeant·
ee diaconi· de plu
ribus· tacere uidentur·
s· nomine epi· eos co
prehendit· nisi enim
epos pplibus accipe
re non deceat· diuidere·
descendens ad diaconos·
de quibus aut diaconos·
oportet ee· pudicos· ñ
bilingues· ut q sem
per discordias· ñ mul
to uino dedtos· uel
tos· ñ turpe lucrū secā
tes· ut qui frequenter
hoc agit turpe lucrū ē
enim· ꝛ plurimi uendē
turpe est enim huic p
fessionem q̄ studuerit
hūres mysterium fidei·
· t· ut sciant q̄ de fide
alios ē· occultum illos dico manentes in sancta

mum et sic m
mustrent nul
lum crimen
habentes M
uerel simulit
pudicas non
detrahentel
sobrias et fi
delel uno mub.
Diacones sit
unus uxoris
uri: qui filios
suos bene psunt: 2
suus domubz.
Qui en bene
ministrauint.
gradum sbo
rum ad qrent
et multam fi
ducam in fide
que e. uxpo
ihu.

pura. 2 hiā. pbent.
punum. qr non sim
pliciter art hij. l. aut.
2 hij. in hoc minut.
2 epos ee pbandos. 2
sic. 2 tales muenit. l.
nullum crimen hñ
tel minustrent. M u
lieres loquens de di
aconis uiter scrit de
mulieribz ordinan
dorum docens qles
debeant ee. aut ergo.
mulieres. ordinan
doz. simulit. opor
tet ee. pudicas. nñ
te 2 corpe. ñ detra
hentes. ut sepe fa
ciunt. mulieres. so
brias. fideles. 2 oibz.
dicas 2 facias. qs si
male sunt. uiri eis
regentibz necessa
non sunt tollendi.
2 nota. qr cum scim.
p apr. creari epm.
2 diaconum utrq;
plebem ñ dispare
ultr ee. uxta id. q
dñs. art. sā estote
qr ego sc̄s sum. 10 qr.
etiam mulieres. q
ministimo gradu sc̄.
ultr ee. sine crimie.
ut munda sit eccla
s. cathafrige. occoe
hoz uerboz qr s.
ubi de diaconis agit.
de mulieribz; loqr
dicit diaconas de
bere ordinari. qd
ee. auctoritatem ē.
Diacones p' interpositionē. dem
ulieribz; nñ ut de diaconis dic.
diacones l. etiam. sunt uiri uxoris unius.
qñ ds dicit homini. cum qua benedix.
nō cum secta. qua bñ plint. filios suos. 2 do
mubz suis. 2 familijs. qr tales bene minis
trabunt in ecclia. qr utrq; magnum ē. qui
cum bene ministrauint. ad quirent sibi
gr̄dum egregie memorem. s. ut epi. fiant.
quasi ne cuiusl. graue ministrie. gradū
dico. bonum. s. utilem. sibi. 2 alijs hoibz
2 multam fiducā in ecclie gre. 2 hoc in fide

Hec tibi scri
bo spans me
uenire ad te
cito. Si aut
tardauero ut
scias quom
oporteat te ī
domo di. uiua
re que est ec
clia dei uiui
columna et
firmamentū
ueritatis. Et
manifeste.
magnum ē.
pietatis sacra
mentum qd
manifestatū
est in carne.
iustificatū ē
in spū. appa
ruit angelis.
pdicatum ē.
gentibz creditū
ē. in mū
do assump
tum ē. in gla

Hec tibi scribo fili
timothee. spans me
cito uenire ad te.
quasi 2 li sp. cito ue
nire ad te. nñ. hec
scribo adeo sunt ne
cia. si aut tardau
ero. scribo hec. ut sci
as quomodo opor
teat te. uiuere. sed
diuisitates singulor.
in domo di. q deo ec
clie uiue agendū ē.
q domus dei ē. q
ē ecclia. l. multoz.
cōuocatio. ad unū
dei cultum tanto.
cautius uiue agen
dum ē. q multi ibi
sē. ecclia dico. dei
uiui. uita uiti est
uita. que ē. colup.
na ueritatis. l. in se
bene sustinens. uita
tem ne corruat. li
cet tribulet. 2 fur
mañtū. 2 fulcan
tum. iam mutatam
2 transmutabit
q patet.
q p xpō tot sustinet.
et in ecclia. ē sacra
mentum. 2 xpē sed
ueritatem occultat.
Sacramentū q dr
re occultata. 2 my
sterium. sacrañtū.
appellatur. hic. ū
bum patris. q ina
ta diuinitatis.
in qua ē. patri eq
le. immutabile ma
net. 2 hoc sacrame
tum ē. causa pieta
tis. 2 locus sce re
ligionis. nñ caute.
2 ideo cautus ser
uanda ē. ecclia 2
hoc sacramentum.
ē magnum. qua
magnitudis. eius
non est finis. 2 ma
nifeste magnū.
q apparuit p pdi

dimo.

cationem. ꝛ multa miracla. qđ sacmtū
ꝛ si sit immutabile. mle. manifestatum ē.
ecclie. ne ergo lis ei. negligeul. pqua tamꝫ
fecit manifestatum dico. in carne assūp
ta. Sacramentum quod ē xpc. in carne
dicit manifestatum. natis enim homo fi
lius dei. quū secreto erat apud dm. ope
ꝛ predicatione declarauit se creature. ꝛ ē
sensus. ma. ē. in car. ꝛ opib; ꝛ uirtute. in
carne ostensis clarauit. quis ēet. qui erat. i
carne. ꝛ iustificatum ē. in pū. i. sc̄o. ꝛ multis.
ostensus ē. qđ de spū sco. ꝺ cepit⁹ eſt. q ētā
apparuit angtis. qui ꝛeo protestant. q
hic factum ē. non enim in deo tantum ino
telat. angtis. q̄ absconditum ē. uerum i.
hic eis appareret. cum efficatur atq; ꝓpalatur.
Jō dicitur apparuisse angtis. homo xpc. in
tam uniforma humilitatis. ꝛ impotestate.
qui enim prius humilis ulis ē p carnem
deuicta morte. in maiestate apparuit. qui
natus ut hō erat tū hō ut agnoscentel
angti. mysterium q prius latuit. declara
tum in carne gemuilli flectentes. quali
gnās. agam. q ueritatem dicebant. ip̄
dictum ē. gentib; ecce iterum magnū. ē
creditum ē. manens in mundo. ut p fidia
mundi. ꝛ uenia errois mereri ꝝ possit.
sicut aīs dicit deuidis. si ꝝ uenissem. ꝛ lo
cutus eis. non haberent pec. ꝝ h. nē. ā. gr. ꝝ
h. de p. ꝛ assumptum est. de hac mortalita
te. in gloria. ut. ut sup omnem creaturam
hīl homen quod ē. sup omne nomen. an
flectatur omne genu. Spc aut. quelibi.
sc̄e. s. futura reue
lauit. ad instructi
onem. ꝛ cautelam
ecclie. in tacet dieēs.
futuro sc̄ pestifere
doctrine uiros. ut
p̄monita ecclia sit.
sollicita ne abhui
modi hominib; ca
mmuenat. q̄ ita
digna ē domus de
i. spc. ꝫ. manifeste
dicat. michi in co
de. q in nouissimis
temporib; ē. q̄m
amplius. uigiland.
ē. quidam. i. notabi
les. discedent. a fide
unde. supra ubi ue
nerit dilensio pu
blum. ꝛ iō cautam domus dei. neponas cū

Spc autem manifeste dicat. ꝛ quia nō uultis ē ꝓbis discedant quida a fide. attendentes spuſ tib; erroꝝ ꝛ doctrinis de

sit ad eo sublimis. ut
sup dictum ē. discedent. quidam dico. ꝛ
attendentes. q̄ cupi
de. spuſ tib;. erroꝝ.
qua nullis malig
nis spc. loquuntur.
ꝛ doctrinis. nō qui
dem hominum. i.
demonioꝝ. i. homi
num demonia. ha
bentium. hominū.
dico. loq̄tiū men
dacium. in ypocri.
si. i. in simulata reli
gione. ut magis de
cipiant. ꝛ habentiū
suam conscientiam
cauteriatam i. cor
ruptam. prava co
gitatione. ꝛ adustā
igne male concupiscentie. ꝛ signo mendacij.
apte notabilem. ut oīno caueant. ē enim
cauterium ut cautere ferrum acauendo
dictum. quo corrumpitur. ꝛ uritur aliq;
ꝛ ut demulti in dacisi. que in ypocrisi lo
cuti sunt. aliqua exempli causa ponā
tur sub dr. phibentium quasi loq̄tiū
mendaciuꝫ dico. ut hoc. i. phibentiū.
nube. i. nuptias celebrare. qual dicent.
ē. instituras. a malo auctore. ē. sp̄ apientiū
abstinere a cibis. quasi in mundis. non ca
stigationis corporum. i. ut uideantur.
abstinentes. ꝛ bom. Quos a bos ꝫ ut illi
mentiuntur. pri
apel tenebras crea
uerunt. i. dis creaū.
hec doctrina di ē. illa
demoniox. ē. creaū
dico. ad capiendū.
cum gr̄ātum actōe.
i. ut homo sp̄ quē
omnia creata sunt.
capet. ꝛ inde gr̄as
ageret. creauit ad
apiendum dico. fi
delib;. ꝛ his qui no
uerunt ueritatem. i. his
qui bene credunt.
decibis. ꝛ quicquid
credunt intelligūt.
quod non omis. ue
ritatem dico. hāc
. i. q omīl creatā di.

Quod ds creauit ad capiendum ē gratiaꝝ actione. fidelibꝫ et his q nouerunt ueritatem

Quu omnis creatura di.

bona et nich
reiendum
quod cū gra
tiarum actio
ne pcipitur
Sāctificatur. ff.
p uerbum di
et oratiōē.

Omnia bona ē. in usu nature
nichil reiciendum
ē. quod percipitur. i.
solet. pci. cū actio
ne gratiarum. Testa
mēto ueteri. ubi ab
quibusdam carnium
phibentur. non est
contraria ista sententia. ibi enim quedā
aliālia. dicta fuerūt
immunda. ñ natura
li. sed ligēone. ut uerbi
gratia. si de porco.
aut agno requiratur
utrumq; natura
mundum ē. quoīs
creata. dī bona ē. oīa
q̄ppe. que naturaliter
sunt. in ordine suo bona sunt. q̄dam tamē
significatione agnus mundus. et porcus immundus dicatur. nichil reiciendū
ē. significatur enim aby ne diabolus pecunocēat. i. lēd. sit aby. i. salubris. non noxius
anime ut corpi. i. uerbum dei. i. ppilium. p
quem creauit pater. et oationem. uerbū. ff.
Sāctificat oratio impetrat. diabolus uo pabū
temptat. Nec quedam. decalcās. i. de
cruptūl. ēponens. i.
ante ponens. ut ēponens. i. pupice. ponens. Scrib. bonus scribe.
re. et oppinione. minister xpi. ihu. qui bene
potest hoc facere
ut dico. enutritus
ab anilibus uerbis fidei
et bone doctrine. in
nouis. quam etiā
studiosa actio assuevit
est. ab infantia. hp
pone. Ineptas. ā.
fabulas. ubi nec ap
titudo ē. nec manet. fi
que. ē. sine fructu. et
sibi uideat. ee. ratōnū in legalibus. ut
anilest. i. quas solet
anus narrare mulieribus. debita. et qp
ñ sufficiat. illa uitare
nisi uera. et firmet ad
dit. Exerce autē. ipsa
illa ponē scribis. i.

exercitatio. ad
modicū utilis
ē pietas autē
ad omnia utilis
ē promissionē
huius uite que nunc ē et futurē

exercete ipm ad pietatem. i. ad cultū
religionem omnipotentis. et ad opa
mīe. Dam. ic. qui
deo de pietate mo
net q̄ corpalis exercitatio. in qua te fatigas ieunando. uigilando. abstinendo
quoīs. frena carnis
ad modicum ē. utilis.
nisi huic addatur
pietas. ad hoc enim
tm ualet. ut quedā
faciat utilia uel ca. q̄bz uītatis careat pena. ut debita. si. ñ omnis pietas autē que o
patur. bona tribz. ualet ad pmetendum.
dñm omnia enim summa. discipline. xpiane mīa. et pietate. ē. quam aliquis sequi
si libuerit carnis patitur sine dubio na
pulabit. non tamen pibit. si quis aut solum exercitiū. corpis habuit. phennel penas
patietur. Nota q̄ erbis uerbis datur intelligi. quod uigilii. et ieunii. et opibz timo
theus. exercebat. se. ñ adeo intentus opibz
mīe. pietati aut. q̄si exercitatio corpis paruulis ē. i. pietas. quasi. i. aliquis. salutem
omnīū studet. ē. utilis ad omnia. in hoc. i.
quod ē. huius. et quia habet pietas promissionem uite que nunc ē. ut hic bonus. habēt. bonus spualibz. et temporalium sufficiētiam habeat. et futurē. ut in futuro uitā
habeat eternam. Vñ dñs in euangelio ait.
accipient in hoc seculo. septies tm. et multiplicationem duntaxat. et in futuro.
seculo uitam etiam non enim nos deserit.
etiam in temporalibz. necessarijs. sicut ipse
ait. primum querite. et. d. et h. o. ad. uo.
ñ ait. hūl primi. uel q̄ nūc ē. et iust. hūl hic
duntaxat. et in futuro uitam etiam. unde salomon. in canticis. leua eius sub
capite meo. et dextra illius ā. me. uñ et alibi. de ipsa sapientia. idem ait. In dextra eius
immunitas. in sinistra eius diuitie. et honor.

Fidelis sermo omni acceptione dignus. In hoc
me ostendo. in hoc ff. intendentes q̄ pie

Fidelis. q̄. pietas
hēt promissionē. uite
huius et future. et
iste. sermo. de pie
tate ē. fidelis. et ue
rax. et omni accep
tione dignus. q̄
utilis ē. quod in

dmō.
dmb.
dmb
dūg.
dūg

enum labora
mus et male
dicam̃ q̃ spa
mus in deū
uuum quē
saluatorem om
nium homi
num. maxīe
fidelium

Prece hec
Pet doce. nemo
adolescentā
tuam ꝛtemp
nat. Sed exē
plum esto fi
delium in uer
bo. in cōuersatio
ne. in caritā
te. in fide in
castitate Q
uenio atten
de lectioni ex
hortationi
doctrine. No
li negligere
grām. q̃ tibi
inte que da

tal hr̃ pmissionem
ure huius ꝛ future.
laboramus. ꝛ male
dicamur. ꝛ obprobria
patimur. l. q̃ spera
mus in deū uiuum.
ꝛ licet dē promiserit
quidē uitam quē
saluator omnīū hom̃
um mortal enim sol
uat carnales corpo
salute qui solem suū
facit oriri sup bonos
ꝛ malos. saluatorem
omnīū dico. ꝛ ma
xime fidelium. q̃l
saluat hic ꝛ in futu
ro. lectm corp̃ ꝛ am
mam P recipe. qui
fabulas deuita. exer
cere ad pietatē. ꝛ p̄
ape. facerdib. hec ea
dem. l. ut fabulas ut
tent. ꝛ le exercerent.
ꝛ doce. ne laice tel ut
similiter. faciāt. ꝛ hȳ
ta matē fac. quod
nemo ꝛtempniat ad
olescentiam tuam.
ſ. esto exemplū fide.
ut uidentel tuam. cō
uersationem exem
plo tui. p̄ficiant. esto
exemplo tui p̄ficiant.
esto exemplum dico.
in uerbo. ut tuo ex
emplo caute loq̃tur.
ꝛ in cōuersatione. ho
nesta inter alios in
caritate. di. ꝛ p̄rium
in fide in castitate.
mentis. ꝛ corpis. ꝺo
net eum ut p̄fectus
eius. ponnia exem
plum. et cetera l. ut in
adolescentē. mirabi
lis videt. ꝛ g̃ul dila
plua. ut auctus ꝺ.
exercularet etatem. ꝛ
in q̃ uiuens. ſ. q̃si
semꝰ hereat. ꝛ exu
bescerent maiores
natu. si in le exhibe
rent uxta formā

ta ē tibi per
p̄phiam. cū
impositione
manuū p̄sby.

huiusmodi sationem. ꝛ mo
ribus q̃uel. ut ab hoc pos
sit lectuare. dum ue
nio attende lectioni
ut scripturas mutet
lugas. ꝛ post lectionē
attende exhortatiōi.
tam uolentium. ꝛ doc
trine. nesciemus. qd

debes q̃ ad hoc ſtitutus es. ꝛ noli negligere.
grām ep̄atus. q̃ uite ē. q̃ tibi data ē. p̄phia.
i. lectōr electionem. in qua expectus uidem
dēt. qualis futurus sit p̄phia. g̃ ē. qua dign
q̃li doctor futurus. ꝺ̄ doneus. ne ergo spacias
eam. nec tam ne in obedientiis his quibus ca
put inclinasti. vt p̄phiam hic uocat inspi
rationē spē. s. p quam placebat quod deus
ꝛ de ceteris cētactibus. sō aut. q̃ data ē tibi
p̄phiam q̃ p̄phie. spū reuelante cognouit
apls. ꝛ mortheum ee. dignum epāli ho
nore. data ē. p prophiam dico. cū impositi
one manuum presbū. p̄phroy. singulare
p̄plam posuit. q̃ munus tribus ee. non posse
ꝛ uocat pbm epm. vt ideo singulariter.
dicat. pbr. q̃ unusl unponit manum cēsl
assentientibus manus aut impositio
nis sunt quibus ad dignitatē uerba mystica
quibus confirmatur. ad hoc copulet electus aue
ritatem accipiens teste conscientia sua.
ut audeat. uice dñi. sacrificium deo offer
re. vt lectm aliam litē. cum pō. ma. pbr.
q̃ pbrum ē. ca. cū manus unponant. vt
quia unpositio manuum dat p̄bytm

Hec medita
te in his esto
ut p̄fectus
tuus mani
festus sit om
nibus. Atten
de tibi et doc
trine insta in
illis. Hoc fac
iens et te
ipm̃ salu

ordinatio. Hec pre
dicta ad officium
tuum p̄tinentia me
ditare. q̃ ad hec electus
es. ꝛ in his esto. ꝛ
hec exequere assidu
e actu tra. l. ut p̄fectus
tuus. manifestus sit
omnibus. ꝛ ut nullus
ignoret te omnibus
p̄ficere. ut et p̄ficias
attende. ñ dico doc
trine. ꝛ tibi. ſ. i. ꝛ de
trine. i. p̄mium q̃re
uuias. ꝛ deinde qua
liter doceas. ꝛ insta
mus. q̃ tibi ꝛ aliis
ualent. hec enim fa
ciens ꝛ te ipm̃ sal
uum facies. ꝛ eos q̃.
te audiunt. ecce duplex merces. S emoꝝ.

ꝑm. ſaluũ
facies et eos
qui te audi
unt. Semo
rem ne incre
pueris ſed
obſecra ut
patrem. ut iu
uenes. ut ſe
nes. ut fiẽs
anus. ut ma
tres. iuuen
culas. ut ſoro
res. in omni
caſtitate. Vi
duas honora
que uere ui
duas. Si
qua autem ui
duas filios.
aut nepotes
habet. diſcat
primum do
mum ſuam
regere. et mu
nerare. red
de parentib⁹
hoc enim. ac

qui ꝙ ſi ſtulta ndũ. ſit
tamen cum diſcretione
qualiter. dica. ſe.
l. etate. ut morbus
ne increpatiõis. ꝑca
ſt honore. ne indig
ne ferens ſe admoneri
correctum. magiſ
grauetur. quam pro
ficiat. l. obſecra. ut
patrem. ut facilius
ſuſcipiat admoniti
onem. poteſt enim. cõ
monitus uereri. ne
ꝓ ea corripiatur. q
turpe ẽ. ſenem. Se
nior tamen ſtultus
ut ait beatus gregor.
uehementer eſt. in
crepandus. iuuenes.
obſecra. ut fre. l. c
affectu dilectionis.
ut uidentes amoris
causa. ſe cõmoneri.
facilius ſe corrigãt.
aiã. ut mitẽ. ut ci
uitatis ſermone. do
ceantur. et ſic hono
rifice ꝓficiant. iu
uenculas. ut ſoro
res. ut prompte po
ſſint. bone cõuer
ſationis accipe diſ
ciplinam. et hoc fac
iunt omni caſtitate.
ut nec uerbis. cõtra
eas fiat in alloquio
iuuenculas. et ſecre
iuuenis. de caſtitate.
moneatur. Vidu
as que ſũ. uere iu
due. ſunt. et ſicut
auro ita amundi
amore deſtruere.
honora ſumptib⁹
eccle. ſuſtentando
et ſolacijs fouendo.
Si qua aut. ꝙſi
uere uiduas hono
ra. non tamen omĩ
no. ſi. ꝓtinus. ſi
qua. uera. uidua.
habet filios aut ne
potes primum diſ

ceptum ẽ. co
ram deo. Que
autem uere
uidua ẽ. et de
ſolata. ſpet
in dñm et in
ſtet obſecra
tionib⁹ et ora
tionib⁹ noc
te ac die. Nã
que uidua
ſi eſt iuuenis
mortua eſt.
Et hoc pri
pue. ut ire
prehenſibiles
ſint.

cat. regẽ domũ ſuã.
in quo ꝓbabitur.
ut tunc demum
digna ſit uidua
eccliẽ nuncupari.
preire enim debẽt.
merita. ut debitus
honor tribui ui
deatur. et mutua aũt.
uicẽ. reddere. pa
rentib⁹. qui eam
aluerunt. Ideo hoc
debet facere ꝓ. q.
hoc. l. paruulos. re
gẽ ſolum nec cti
as ſeruire. acceptũ
eſt coram deo. Que
aũt. ꝙſi. que habet
filios illos regat.
que autem uera
uidua ẽ. et deſolata
et non habens do
mum ſpet. et ſpare
debet uideo. et rece
pi debet in eccliã
et inſtet. et inſtare.
debet. obſecrationi
b⁹ que ſunt pre
monione. totius ma
li. et orationib⁹. que
ſunt pro adeptione
bonor. nocte. ac
die. nam ſi aliter. facit mortua
ẽ. unde ſubdit. Nam. et. debet ẽ. ut reprehenſibilis. unde
et addit. et hoc ꝓcipe. et. que ã. uidua
filios ut nepotes habentẽ non facile. ad
mittendam. ad ſuſtinendas eccliẽ dotes. qui
ſi pie. et ſolicite. domum ſuam gubnant.
iuſtum ẽ. et necẽ. ut ſuis ꝓximis et ne
cẽſa. miniſtrent. Si uero deſolata ẽ. et uã
uidua ſuſcipi debẽt eccliã q ãtã uidua ſit deſ
ſtituta ẽ hic diffinitio uẽ uidue qui uera uidua ſit reci
pe. h. ẽ. uera ẽ. que uera. ui. ẽ. et de. ſpat.
in deo et inſtat. ob. et ora. di. ac. no. Vera
uidua. et deſolata. ut aliud ſtrempta ſpat
in deo. uidens enim. ſe ex nulla parte hre
ſuffragium toto animo ẽ deuota deo.
de quo ſolo ſpat auxilium. unde. et ſalutis.
Nam. et. qui illa que ſpat. et inſtat uera
uidua ẽ. nam alia non. et hoc ẽ quod ait.
nam que in deliciis. l. huius mundi. ẽ uiuẽs.
cõmuniter mortua ẽ. in anima. uidua
talem eã. debe. ligãt. ut oſtendat ſe. ideo.

dūbz

dūbz

dūbz

lecm nuptias stemplisse ut inst̄aret discipli
ne dominice. si enim sub nomine uidue de
licijs ⁊ luxurie uacet. uiuens mortua hīda
t. q̄ genus imposture é. honorem uidue ha
bere uelle ⁊ non obsequi deo. aliud agere
⁊ aliud profiteri. cum pfiteatur religionē
et his uiduis. p̄cipe hoc. ut non sint in de
licijs. ⁊ ut sint irreprehensibiles. q̄ nō é eis
occasio mundi. tam diligentiā actuum. ut
morum. uiduam. uult habere ut reph̄en
di non possit. amota enim aspe. mundane
uersatione ⁊ corpis curando officio. ad
dñm se trahit. ut probabilem agat uitā
sublatis ex. occasionibz que ad ruinā solēt
apire peccatū. poē bona dūlatio meo lu
mus. p̄manere. Si quis autē. q̄ nō habet
suoz et maxi ua. sidomum hī
me domesti eam regat. si autē
coum curā hec negligit. in
non hī fide fideli deteriorē ē
negauit. et ē hoc ē. q̄ aut. si q̄s
infideli dete autem non hī cu
riorq̄ pmulit ⁊ nota ram. filioz mariē
q̄ aut. domesticoz. domesticoz. ut si
quā tam domestica cui q̄ sunt. ut p̄
parentes filijs. ut parentibz filij. ideo ip
se magist̄ leōz ⁊ inuuang. qd a pūs filijs.
cura impendenda é parentibz de ipso
exemplum sumunt. qui dectice. tūrem
ioh̄i mendaut. ⁊ altrū ple quod amm
filium ex q̄ pudit. Uidua. ut dictū é.
Uidua eli uera ⁊ desolata eli
gatur. q̄ ecclie pas
nul. ix. annoz catur alimonijs.
que fuerit u ⁊ si hūusl etatis sit
nul uiri uxor. ⁊ nō minus. q̄m
or. unopibus bonus testimo xl. annoz. in qua
fide educet. ⁊ q̄ fuit uxor u etate. extinctus é.
nul uiri. pp lup fomes. libidinis.
dictum lac̄amen ⁊ q̄ fuit uxor u
tum inopib; bois nul. uiri. pp lup
testimoniū hīs. dictum lac̄amen
si filios educauit. tum inopib; bois
hic uidum uitatem nouit. ut testimoniū hīs.
si hospitio recepit. pauper. si la si filios educauit.
si hospitio recepit. pauper. si la

uit pedes lauit. p̄du
cator. quos tunc sus
pe. piculosū erat
facia mul hoc mu
cem humiles. quod
humiliter. fecat ex
celsus. magnā ē in
hoc. ⁊ mādatum hū
litatis. ⁊ facium hoc
sibi mucem fr̄ē eā
ps̄o ope ubi bili. ⁊
qui manu non fa
cit corde facit.
multo autem mel⁹
ē. ut etiam manib⁹
fiat. nec dedigner.
q̄ fecit. xp̄c. facere.
xp̄ianis. quem
ad pedes fr̄is. in cli
natū. ea. uicordet
excitatur. ut li iam
inerat confirmat. hu
militatis affectus.
⁊ li subministrauit.
patientib; tribula
tionem. incarcere.
ut humilitu quid
plingla. si oē op⁹ bon
subtecta ē hūilitate.
Adolescentiores aut
uiduas. quas tan
guis feruer. deuita
⁊ nota calliditatis.
earum nullo ad deo
catel. ut eas eccle.
alimonijs. sustentā
das lusc̄pias. pbi
bet adolescentulas
uiduas. in hac lusa
pi pfessione. lubri
ce. enim etatis. facile
credi non debet. si
enim. q̄si ideo deui
tā. q̄ hoc sepe cū
git. quod cum luxu
riare cūpiūt. ⁊ cum
post uotum nuptie
de luxuriose uixe
runt. in abis ⁊ aliis
⁊ cum undecūq;
egerint uitam. in

Adolescen tiores autem uiduas. de
Quum enim luxuri are fuerint. in xp̄o nube uolunt. hītes dampnatio nem. q̄ p̄mā fidem irritā fecerunt.

xp̄o. non dico nubere. sed nube. uolunt. q̄h
āc non sit peccatum nubere. ple dico.
hītes dampnationem. p̄tēta. fidei uoa.

unde subdit. qp̃mam fidem r uotum
ut nuoto uolato. bapt̃a fidem l. quã u
bapto ꝓtesse sunt. irritam fecerunt. uole
o etiam nube. sũ iugali quippe uinculo.
lipudicicia ꝺ seruatur. dampnatio ũtume
tur. l; u uduali ꝺ uenena r iurginali ex
cellentia. r utrũ munera l amplius expe
ctatur. qua expedit expecta r electa. r uoto
oblata iam non solum capescere nupcias.
l; etiam si ũ nubatur. nubere uelle. dãp
nabile ẽ. uouentib; enim uirginitatẽ. ut
uiduitatem. non solum nubere l; etiam
uelle. dampnabile ẽ. quod ut demonstr
aret apte. non ait. cum. i. de. uire uirgo
nubunt. l; nubere uo. hũ tel. u quid dãp
r q̃r. subdit. qp̃ pri. si. u. te. r si non nube
do. tum uolendo. ut uoluntatem que. ꝙ
ꝓposito cecidit. apparet. ẽ. dampnata
siue sequantur. nupcie. siue deliut. dãp
natur enim ꝓpõi. si aliqs. dampnatur.
si ẽ ꝓ uota fidei dampnantur. talis. qs
uidetur primam fidem irrita fecerunt
r nõ sic huiusmodi. simul sunt. r uxor loch.
que retro aspexit. Simul autem. q̃ nõ
solum retro respi
uunt. l; simul. cum
p̃dictis malis. r oc
iose discant circuire
domos non solum
ociose. l; etiam uer
bose r curiose. loq
uentes que nõ oportet
l. suis pria. religioni
nocentia. ne ego hec
mala arguam. Vo
lo uxores. uiduas
nube. q̃ bonum ẽ.
r filios pereare. r h
item bonum ẽ. et
matres familias ẽt.
r hoc item bonũ ẽ.
r quare hoc dixerit
pandit subdens. r
sic. nullam occasio
nem maledicti. etiã
maledicendi. clare
ad ũlarios. r infideli
quod ẽ. ei. ingrã. i
quod aduersarios g
tum ẽ. ei enim grat
ẽ de nobis. male lo
qui r non sine. cã
uolo ita. iam enim
q̃dam tales post uo

Simul etiã
et ociose discũ
cunt circum
ire domos nõ
solum ociose
l; etiam uer
bose. et curio
se loquentes
que nõ opor
tet. Volo ergo
uuores nu
bere. filios p
creare. matr
es familias.
ẽ nullam.

occasionem
dare aduer
sario. male
dicti gratia.
Nam enim
quedam con
uerse sunt.
retro post sa
thanam. Si
qui fidelis
habet uidu
as. submi
nistrent illis
et ingrauet
ecclia. ut his
que uere u
due sunt suf
ficiat. Qui be
ne ꝓsunt ꝓby
duplici ho
nore. digni
habeantur
maxime q̃
laborant in
uerbo et doc
trina

tuos. r conuerse sunt
retro post sathanã.
r ab excellenti illo
uidualis. ut iurgi
uitatis ꝓposito. in
posteriora respiren
do ceciderunt. r nũ
erunt. r ideo huius
modi non sunt reci
piende. l; Si quis
fidel hẽ uiduas u
uenet. in domo sua
subministret illis. ẽ
necessaria sunt. r ne gra
uetur ecclia. q̃. si
alunde non habent
ecclia daret eis. non
tamen recipentur
in ecclia. non grauе
tur. dico ecclia. ut
his que uere uidue
sunt sufficiat. illud
quod hẽt ecclia. Qui
bene. de honore ꝓ
sbiteroy hic aut q̃ il
lud quod dixi deu
duos obserua. r hoc
etiam precipe. dep̃l
bris. ut ꝓbyteri. qui bñ
ꝓsunt. uita r doctri
na. digni hãtur.
a subdit. duplici
honore. ut l; ꝓsua
dere eis obediant.
r eroãria ministrẽt
bonorum dispensa
tores r fideles. nõ so
lum honore sublimi
ꝓuehi debent. l;
r retento. ut nõ ꝓfi
tentur indigentia
sumptuũ r gaude
ant obedientia ꝓsu
a lium ut stanmat eũ
sit. si nõ humiliet
inopia et arescat in
illo auctoritas cã
uideri. et etiam. in
ꝓfectu laboris fru
ctuum ꝓpere. nõ
ut abundet. l; ut nõ
deficiat. Sancta mẽs debet
et euangelizare regnum dei.
ut nec contristetur. nec grecollatur. nec cã

diig de bap.

tans ꝙ ē accepe unde uult cantas ē ꝑbe ñ
ñ iuenale ē euanglm ut phs ꝑdicetur. sic
sic uendunt magnam rem uidentur. acci
piant ꝙ sustentationem necitatis appto mer
cedem dispensationi adñō non eñ appto red
detur quali mercēs illi qui sibi in cantate eiā
gliū seruiūt. l; tamquā stipendium dat quo
ut possint laborare pascantur. ꝛ ille dupler
honor exhibendus ē. omnib; quidem pbris
l; maxime. his qui laborant in uerbo. ꝛ in
hortatione sacrāi. ꝛ doctrina. ne sacrāi.
deinde ertiā honore ꝑbat auctoritate scrip
ture. subdens. Dicit enim scripta. ñ alligab.

Dicit enī scp
tura Non al
ligabis os bo
ui triturāti.
et dignus est
operarius
mercede sua
Aduersus pbrem
accusationē
noli accipere
nisi sub duo
bz ut trib; testi
bz. Peccanti
coram omnibz
argue. ut et
ceteri timorē
habeant.

diig.

diiij.

diiij.

ti. l. ꝑdica
toribz. ꝛ non phi
bebis predicatorib;
sumere necia. ꝛ ut
dīs in euangliō di
cit. Dignus est ope
rarius mercede sua
unde et uult separet
in laborie. Aduersus
autem. qs solet ꝙ
corripit ñ amari.
ꝛ ideo habita occōe
facile accusatur. ē
hoc monet dicens.
aduersus. ꝙ. pbrem.
noli accipere accu
sationem nisi sub
duobz aut tribus
testibz. duo sufficiā
unt. sī adeo ꝑbant
sunt. hoc ideo dic.
qñ facile ē accu
sanda plona. tam
alti ordinis ut sit
uice xpi. Peccan
tes autem. ꝛ hoc
testimonio. l. du
orum. ꝛ trium
uocatos peccasse.
ut peccanti. qui
manifestis. ꝙ. argue
coram omnibus.
ut ꝛ ceti. l. pbi; ut
subdit timorem
habeant. xpm dnm. ꝛ paulum seruiū
cius audiant. dīs dicat in euangliō. Si pec
cauerit in tē frē tuus. corripe illum inter
te. ꝛ ipsum solum apte dicat. peccanti coā
omnib; argue. ꝛ uoluerit ista uidetur.
apto suo contrarium ee. locutus uidetur

dnī. l; ñ ē. qr ꝛ nullo ipse locutus ē. xpō
ergo. utrumq; dixit unum. ꝙ. ore suo alterū.
ore ꝑ consilium. uerum ē ꝙ aliqñ illud ē. fa
ciendum aliqñ illud. l; discernere debemus.
quando illud. ꝛ qñ illud. aliqñ enim debes co
ape peccantem inter te. ꝛ ipsum solum. nūc
dīs. in euangliō aut. aliquando coram hoīb;
ut cēteri timeant illud. ꝛ si aliqñ illud. aliqñ
illud tenemus. ꝛ cordiam scripturarum tene
bimus. atq; in faciendo ñ errabimus l; dicat
mihi aliquis. qñ faciam illud. qñ illud. in
tendit ꝛ uidere. quid qñ facē debeamus. l;
utrum facere pigri nos simus. qñ inte.
peccauit. corripe eum inter te. ꝛ ipsum so
lum. qñ. qr inte peccauit. quid ē inte pecca
uit. tulas qr peccauit. qñ ergo inte pecca
uit. ꝛ. qñ tulas quod peccauit. tunc secto
argue. neli publice arguerit. ñ lis contesto.
l; ꝑdoctor. ut iustus ioseph. demaria fec. sol
suspicans adulterium. qñ autem palam pec
catur palam arguendum ē. ut aut pbr
ñ accusetur. Testor coram deo. patre. ꝛ
dño ihu. qui iudica
turo. ꝛ angelis eius.
electis. ad hoc ut se
parent bona si ma
la. ꝛ ut hec custodias.
que precepi. ꝛ que se
quuntur. ꝛ sine ꝓiu
dicio. i. ꝑgrammati
one nichil facias. ar
tica declinando in
aliam partem. quā
antequam aliquid
facias ꝑgramma. ꝛ
ab grammatice. ñ
declines aliud.
quam grammatica
inuenit. ꝛ post hec
omnia Manus.
nemini cito impo
sueris. i. non cito or
dines l; sepe ꝑba
ꝛ si sapiens. ꝛ iste
iugulus uideatur
ꝛ tu nos iudicare ordi
nas. ꝛ neq; cōmuni
cauis. ꝛ sensu pecca
ti alieni. q; post or
dinationem facta.
firmissima ītas.
hoc habet. qñ ñ nulli
dentione. intelligē
da ē. cōio peccōr. q;

Testor coram
deo et xpō thu
et electis angē
lis eius. ut hec
custodias. Sine
ꝓiudicio
nichil facias
in alteram par
tem declinā
do. Manus
cito nemini
imposueris.
neq; cōmuni
caueris pec
catis alienis
te ipsum cas

tum custodi.
Noli adhuc aquam bibe
re, uno modi
co utere ppt
stomacum tu
um et frequi
tates tuas. i fir
mitates Quo
rundam ho
minum pec
cata manifes
tata sunt pre
cedentia ad
udicium. q
rundam au
tem subse
quunt. Simi
liter autem
et facta boa
sunt manife
stata et que
aliter se ha
bent absconde
di non possunt,

uertat apte. q q spec
catis cõmunicat. si
ea palpat. et cũ possit
corrigere. et corripe
negligit. et replum.
qualios uidicas cas
tum custodi. Dolo
q de castitate monu
it. hac occõe imoda
ta abstinẽtia phi
bet quam ppe. inte
rat. quasi dico. ut
te castum custodias.
cũ noli adhuc sicut
prius aquam bibe.
re, utere uino modi
co. sic enim ũ no cer
castitati. ute dico.
pter tuum stoma
cum ũ sedes e egri
tudinul. et frequentes i
firmitates. s. pos ac
cessus. nunc spetia
les. siluum. et dat.
ut sepius saluby
regat doctrina pru
denter. enim ds sibi
uult seruiri nut nu
mietate debiles fiat.
et p medicoy suffra
gia requirant. tem
perandum e enim ut
sufficere possit cepti
obsequium gradati
m pueharur. potius
et quam inconsidan
ter minuatur. Quo
rundam. q dy at
sine pudicio nech.
facias determinat.
ubi pudicium sit
necessarium. et usi di
uidens bona et ma
la. immanifesta et
occulta. qui o opus
e. grammatice. q
sicut quedam sunt
manifesta. q non opor
tet. grammaty tra
quedam sunt occul
ta. de quibus sic p ex
aminatione. ũ pot fieri. udicium de hoc
e q art. quorundam hominum. re. Vlti
mata. ideo bibe unum. q r si ũ mox cla

uauit tua bona uirtutis ũ ne ũ potuit abs
condi sicut et ĩmalis e. nam quorundam
hominum peccata manifesta sũt. Manifes
ta dicũ ea dequibus clauis e. quo animo fiant.
et hec sunt precedentia ad udicium. q si
sta sequuntur udicium. non e temerarium
quorundam autem peccata et subsequũntur
ad udicium subsequuntur illa. que oc
culta sunt. q nec ipa latebunt suo tempe
si palam fiet in die udicii. sic et de bonis fa
ctis intelligendum e. unde subungit. si
militer et facta bona quedam manifesta
sunt. et non e. opus pbay. et illa bona que
aliter se hũt. et non sunt nota. ũ possũt
abscondi. suo tempore. Dem manifestis q u
dicemus. occulta uero dei udicio relinqua
mus. q et ipsa abscondi non possunt. si
ue bona. sive mala sint. cum tempus ad
uenit quo manifestentur. Vt ita. et agit
tantum de plena udicio hominum q dis
discussio qui ĩo opus e. examinatio e. q sic
quedam facta sunt manifesta. ita quedã
occulta. et hoc e q dicit. quorundã ho.
peccata ma sunt. et hi non sunt. p banda
prece. ad iu. et ante nota. quam ueniat.
ad discussionem. quorundam ã peccã
specie religionis tecta. et subsequuntur.
udicium. q p discussionem apparent.
similiter ã. et facta bona. quedam. ma
lunt. et ñ e. opus pbay. et illa bona. que
aliter se hũt. et non sunt nota. absq; ho
pol. in discussione. et hec p banda sunt.

Quicumq; sunt sub iu
go seruu. dominos suos
omni honore dignos ar
bitretur. ne
nomen dñi
et doctrina
blasphemet.
Qui autem

Quicumq; monet
seruos ut cõtẽnant
et reuereri dnos suos
dicens. quicumq;
et iusti sunt et iusti
entes sunt seruu
sub iugo. in fidelitã
quibus uidetur. sup
orẽs. et arbitretur
dnos suos dignos
omni honore. bñ
seruendo eis facẽd
et quoldam pdicat
se. cõmunẽ. omnib;
unxpo ee. libratem
q de spuali libratẽ
utraq; uerum est.
ũ de carnali. ut illi
intelligebant. ideo
contra eos loquit.
aplus iubens seruos
dnis suis ee. subdi

diiij mlu. quest. xxv.

tos nõn g̃ grigant lerui xp̃iani. qđ debe
bries dicant. ut. vi
annis seruant. 7
grauis dimittant.
Sed quod mystice
t. 7 q̃te. hoc prece
piat apte. suppo
nit. ne blasphemetur nomen dñi. q̃
aliena mua dental
7 doctrina. xp̃iana
qualiu ruina. 7 ee
lege sp̃ dicent. sed
põrus. 7 pobl̃e qua
seruoꝝ fideliũ.
dñi. infideles uer-
tantur. Qui ã fide-
les hñt dnos ũ cõ
temnant. eos. 7c
q̃ frat̃ sunt. i. i
xp̃o parent. 7, ma
gis seruiant q̃ fide
les sunt. 7 dilectio dõ
quidñ. sunt par
ticipes. beneficij.
seruoꝝ plenti
ut futuri h̃. de ser
uis. doce. uel coer
ce. 7 exhortare. la
entes. Siquis ã
aliter docet. 7. ut
oĩs sint liberi. i. ñ
adquelcat sanis.
sermonib; dñi nr̃i.
ihu xp̃i. dum et
obiicitur. xp̃m di
xisse reddite cesa
ri que sunt cesa
ris. 7 item discre-
ame q̃ mutat lum
7 hu. cor. i. ñ ad ã
esse. ei doctrine.
nr̃e. que t. secm.
pietatem. s. que ñ
sacat. odiosam xa
nitatem. iste talis
t. supb. supbia ñ ratio. ducat eum. nõ
elatus t. ñ patiens se una. quippe eũ
ad fauorem quetendum. mo ducam pro
rumpat. quod amans ueꝝ 7 bonus utat.
7 t. nichil sciens. de his que ũtas habet.
7 non t efficax. Sed langues. Sed
dõnes 7 pugnas. uerboꝝ. 7 inexpe

ertus ad soluendu.
s, semp certa uide
recte an. langues.
ñ enim reuelando.
fidem. 7 pernul mo
ritur. nec ad ũtatem.
sciendam. qualesqt
s, quasi repentinas ac
cessionib; languet ar
ca questiones 7 pug
nas uerboꝝ. Qu
estio enim est. an
aliquis eet. seruus
cum oĩs grecis dem.
patrib. sint ora. nos
xp̃o redemit. Item
uerboꝝ pugne uide
antur. qp dñs dr̃.
si filius uos liberau.
uerit liberi eritis he
enim ũba uident.
repugnare ũbis
apti. s, sensus. oco
dat. sequitur. ex qui
bz. s. pugnis. 7 qsti
nib; quantur inui
die. 7 detentiones. q
qui seruos hñt. ui
uident. 7 tendunt.
7 blasphemie. i dñi
7 aliena tollit libi.
7 suspitiones male.
quasi hanc libertã
tem simpetimus ad lucrum. 7 ostentatiões.
pseudo predicatoꝝ. et alioꝝ. s. hominum.
mente corruptoꝝ. quoꝝ. s. ratio corrupta
t. 7 qui puant. sint a ũtate. 7 uera rerũ
cognitione. 7 scripturaꝝ intelligentia. ho
minum dico. existimantium. questũ eē.
pietatem. i. qui ideo opus pietatis facãt.
7 p̃dicant. ut lucrum temporale abaudi
rib; accipiant. q̃ p̃ questu predicãt ñ plu
turis. Est autem
q̃ si putant. q̃ pietas
sit questus. s, piet
as t. longe aliuꝝ est
tul. q̃ t. questus ma
gnus. s. eõnis. pie
tas cum sufficientia.
quam habet. ille.
cui sua parua sufficiunt. quando homo
non plus de hijs dat.
hr̃e. q̃n necee. t. q̃d

xxvii.

ad thy mo thm

mul un hunc
mundū haut
dubum qz
nec auferre.
quid possum
habentel aūt
alimenta et
quibz tegam.
his ctentus
mul. Nam q
uolunt diuu
tel fieri. ina
dunt untemp
tationē et la
queum diabo
li. et delicia
multa et inu
tilia. et noci
ua que mer
gunt homi
nel. munte
tium et pdu
tionem. Ra
dix omniū
malox ē. au
piditas.

decet. nich enim nā
cendo. inutilmul
un hunc mundū.
haut. i. nec dubiū
ē. quia nec mortē
do. possumus auser
re quid. i. aliqd.
de mundo. ūn iob.
Iudus exiui de u
tero matris mee.
nudus. re. il. hūtes.
autem. qz. i. li. n
chil intulerimus
ut ablatū sumus.
ūtū omino abiae
da sunt. hec tēpora
lia. i. hūtel alimēta
ūdumta. quibz.
tegamur his ctēn
tatus sumus. qz. qui.
tendit malū iuen
unde subdit. Nā
qui uo. di. ti. ñ dico
quidam duntel. i.
qui uolunt ee. un
edunt. untempta
tionem. i. in laque
um diaboli. ipō ac
tu. Non ē enim gūl
mālu. qz non ex au
piditate aliqū p
ueniat. qz radix. e.
omnium malorū
i. nota qz hoc dr.
hic. qui uolunt di
uites ee. ūn se illi
autem qui iam di
untel sunt aliud.
dicatur. in sequēti. i.
ñ lupbe lape. i. da
te pauprib. i. addi
tis edunt. unde li
dia multa. que di
untie nutriunt. in
utilia. i. nocua. qz
peuis ē. i. quoīn no
cent ostendit sub
dens. que delicta
ñgunt homines.
in ūtum. corpo
reum. i. pdutionē.
animaz. i. radix. ct.
omnium malox ē au
piditas. plus hūdi qm oportet. hac dia

bolus credit. i. pūs homines aliq libri ha
bent. radix omnium malorum ē auaricia
que ppie ē. amor pecunie. unde in greco
habetur phylargiria. si ergo auaritia habe
tur in libro que ppie ē. pecunie amor. cū
radix omnium malorum dicatur. spēl poīt.
p genere. qz ē cupiditas. alibi dicat. scīptura
quod superbia. est. initium omnis peccati.
hic uero dicat. quod auaritia. siue cupiditas.
radix ē. omnium malorum. que ñ uidentur.
uenire. sciendum uero utrum qz uere dic
tum ee. si peccatorum genera attendant.
nullum enim gūl peccati ē. qz aliqū ñ p
ueniat ex lupbia. nullum quod aliqū. nō
p ueniat ex cupiditate. i. ē unde aliquis hō
qui ex cupiditate. fit lupb. i. auaricius ē. ō
ex lupbia fit cupidus. Est enim homo qui ñ
ee auarus pecunie. nisi p hoc putaret. se
excellentiorem. ee. i. ē. qui ñ amaret excel
lere. nisi putaret p hoc maiorem dominat.
habere sequitur. Quam cupiditatem q
dam appetentes.
qui enim pecu
niam appetat. cupe
re appetat. et auert.
a fide. omnino xp̄m
deserentes. i. in ser
uitute se dolorib;
multis. hoc ostat.
in auaris. qui tan
to plus sollicitu
dinum et cruciatus
sustinent. quo am
plius deliderant.
ut quę habita ti
leant. ut quę hȳe
ñ possint. tu aut
o thimothee. qz hō.
es. i. rationat. i. qz
dei es. fuge hec. ut
ra. tu aut. i. si hō
es. tamen qz dei es.
fuge hec. nichil
enim tam alienum
tamqz putriolū.
quam tuum ecclia
stice. maxime a
sublimē tenet. lo
cum diuicis. hui
lem. studeat. qua
si omnib; obē. qbz
facendo uincuq quod uult grigit. qz nō
cupidus fiat. pietatem. ut egenis des

Quam qdā
appetentes.
erauerunt a
fide et inser
uerunt se do
loribz multis.
Tu aut o hō
dei hec fuge.
sectare uero
iustitiā pie
tatem. fidem.
caritatem. pa
tientiam. mā
suetudinē.

ñ solum s. qui sibi. i. ecclie. omnib; ob ē. qbz
ēcriam dat formam. sectare uero iustitiā.
faciendo uinciq quod uult grigit. qz nō
cupidus fiat. pietatem. ut egenis des

cendas · qd ñ cupidus · fac̃ fide · uerã · qui
ueram fidẽ de dõht ñ cupi ī miseriȝ fi duces
ꝑ phȝ ẽ eñ dñ qd ȝ caritate dñi · ꝑ primȝ q peiur
carer cupid · patiẽtiã mã · quib; carer cupid
q̃ nec patiẽ fert · adiũsa · nec aliȝ est mal
uolentius ȝ · C erta quasi hec ut re hãbe · pa

C erta bonũ certamen fidei apphende uitam eternam · in quam uocatus es · et confessus bonã confessionem coram multis testib;

lȝ · autem · certa certamen · quasi assidue certa certamen dico · bonũ · ꝙ quod ꝓdest aliȝ · ꝙ si tale certamen certaut ꝓfit aliȝ · cũ discretione · factum certamẽ dico · fidei · ꝙ qd ꝑ fide fit · ꝑ phȝ omnib; apprehende uitam eternam · i · ñ queral · nulli uitã eñam · qd debe · ꝙ ueam uocatus es · non aliud · · hoc ẽ · ꝙ subdit · unquam habendam uocatus es · · etiam ideo debe · · qua confessus es · etiam coram multis testib; · ut ordinatione · ut impõdicatiõe bonam confessionem · i · illud · · quod fide gregit ·

timbr.

P recipio tibi coram deo qui uiuificat omnia · et xpo ihu · qui testimonium reddidit sub pontio pilato bonam confessionem ut seruel mandatum sine macula

P recipio tibi · precepta dat · rectori ecclie magna uigilantia atq; prudentia uitamo deo enim · omnib; successoribꝫ pspector loquitur · apte · ꝙ si non solum ex hortoꝛ ȝ · etiam · precipio ẽ coram deo · patre · qui uiuificat omnia · in qb; uita ẽ · ita · te · · ꝙ coram xpo ie · ut eũ unctor ȝ · qui cum eẽt sub pontio pilato reddidit · testimonium · ȝ · bonam confessionem · i · imminente morte ñ negauit ueritatem · ȝ · ꝙ dixãt affirmauit · ȝ · le eẽ filiũ dĩ q̃ fuit ·

timbr.

bona · · honesta confessio · ꝑ apio inquam · ut

cula · ut reprehensibile sit q̃ maduentum dñi nri ihu xpi · Q ui suis temporibꝫ ostendet beatus · et solus potens · rex regum · · dñs dnãtiũ · qui solus hr̃ immortalitatem · et lucẽ habitat ĩ accessibilem · quem nullus hominum · ȝ · nec uidere potest · Cui honor · et gla · et imperium sempiternum · amen ·

seruel mandatum · · illud q̃ habe · · ego mandatum · qd ẽ · sine macula · · ut reprehensibile · qui ergo dñi ẽ immaculata · nec ei habilis ẽ reprehendi · seruꝰ dico · usq; in aduentum dñi nri ih̃u xpi · · dñs nec aduentus ẽ morte · Q uem ad uentum xpi · luc · · congruis temporibꝫ ostendet · scȝ · quibꝫ q̃ beatus · solus et potens · hoc ꝑ patre · tantum · intelligendum ẽ · ꝙ de deo qui ẽ ipsa trinitas · quicumq; enim pat̃ fac̃ · · filium similiter · facit · · spc̃ · s · de ergo trinus intelligitur · cum aut beatus · solus potens · solus ꝑ · ipse beatus ẽ · · potens ipse · quia etiam suos facit beatos · · potentes · · reges suos dños · imperiorum · unde subdit · rex regũ · · dñs dnãtium · qui solus pr̃ immortalitatem habitat · immortalitatem · · immutabilitatem · q̃ dabit suis ꝑ gr̃am · · habitat lucem · ipse · hoc dic̃ · · ipse ẽ · lux cuius sui participes · et sunt · lucẽ dico · · inaccessibilẽ q̃si nullus ad eam q̃ accedit · ȝ · cui dat̃ dono cui q; intelligebat ꝑ ha dicens · accedere ad eum · ut luminamur · · ita inaccessibilis ẽ lux illa · q; ipse ẽ · · quẽ nemo hom̃ · uidit · · ergo ȝ · de facto · · uidet · cum de luce ageret · nunc de ꝑsõ deo loquitur · q; quidem ipse ẽ · · lux · ȝ · nec uidere pot̃ · homo · · in hac uita post aut uidebit · nichil hic dictum ẽ · q̃ non · · uenit ad

mtatē. qp̄ lecdm uīitatem. trinitaꝫ. unus ē
dē. beatꝰ solus. potens. rex regum. dñs
dominantium. qui solus habet immortali
tatem. qp̄ solus p̄ naturam. ē. inmutabilis
qp̄ non cuiuslquam gratia. l. natura sua.
nec potuit. nec potest. aliqua subuersione
mutaꝝ. nec potuit. nec potest. aliqua mu
tatione peccare. cui cumq; uero creature ra
tionali prestatur. ut peccare. non possit. ñ
hoc ppriē. nature. l. dei grē. solius. q̄ dꝰ.
habet immortalitatem. et lucem habitat.
inac. q. ne. h. u. n. in. pōt. nec inde separa
tum filium oportet intelligi. qp̄ filius. uita
eterna. ē. cum patre. et ideo recte. hic intelli
gitur. quem secdm naturā q̄ dꝰ. ē. nemo uidit
nec uidere potest. l. potit aliqñ. li deitt. ē.
de quib; dicitur. beati mundo. cor. q. ip. d.
.m. sequitur. cui deo. et patri. et filio. cl. sco.
ē honor. et creatis. et gla
omnia pōt. et hec etiam
in sempiternum amē.

Quatuor huius
sancti pape. nō
sublime sapere
nec sperare in
incerto diui
tiarum. l. in
deo uiuo. et
p̄stat nobis
omnia abūdē
de adfruen
dum. Bene
agere. diuites
fieri. in opib;
bonis. facile
tribuere. cō
municare. the
saurizare. s
fundamentū
bonum in futu
rum. ut
apprehendat
ueram uitā
Othimothee
depositum
custodi. deuita
tas profanas
uocum nouita
tes et oppo
sitiones falsi
nominis scie
ntie quam
quidam pro
mittentes circa
fidem exte
nuati sunt. Gra
tia tecū amē

dēs. beatꝰ solus. et potens. rex regum. et dñs
dominantium. qui solus habet immortali
tatem. qui solus p̄ naturam. ē. inmutabilis
qui non cuiuslquam gratia. l. natura sua.
nec potuit. nec potest. aliqua subuersione
mutaꝝ. nec potuit. nec potest. aliqua mu
tatione peccare. cui cumq; uero creature ra
tionali prestatur. ut peccare. non possit. ñ
hoc ppriē. nature. l. dei grē. solius. q̄ dꝰ.
habet immortalitatem. et lucem habitat.
inac. q. ne. h. u. n. in. pōt. nec inde separa
tum filium oportet intelligi. qp̄ filius. uita
eterna. ē. cum patre. et ideo recte. hic intelli
gitur. quem secdm naturā q̄ dꝰ. ē. nemo uidit
nec uidere potest. l. potit aliqñ. li deitt. ē.
de quib; dicitur. beati mundo. cor. q. ip. d.
.m. sequitur. cui deo. et patri. et filio. cl. sco.
ē honor. et creatis. et gla
in se. et impium. qp̄
sui dabit. et hoc
in futuris. Quatuor
de his quid uitet
uolunt fieri dicēs
eos uitare detrac
tionem. et laq
uum diaboli. hic
agit de his quid
uitet sunt monēs
non sperare in du
bio. et qd dixit ma
la uenire cupidi
tate. et cē. subiit. ne
uidentur diuitel
omnino abiecti.
detrimnat. q̄ licet
cupidi. incidant.
in laqueum diabo
li. tamen ñ sunt
penitus abiiendi
diuites. l. potius
p̄cipe diuitib; hui
sancti. qui sunt. or
gp̄ui uel diuites. i.
his qui in hoc sēto
habundant. pecu
nia. qđ. ñ diuites
ñ ee. l. ñ in sublime
sapere. et nec sperare.
in incerto diuitia
rum. et. ñ in iniq̄
te. et in eis spem ñ
habe. q̄ incerte
sunt. et ideo ñ est.
superbiendum. unde. l. timendum. nota q̄

ñ erpauit. apte dui
tias. l. morbum di
uitiarum. et superbiā
que ē. inimis diuitū.
grandis. annuit ē.
qui inter diuitias.
isto morbo. non tem
ptatur. magnus ē. à
non se deo magnū
putat. qp̄ diues est.
qui autem se deo
magnum putat.
superbus et egenus ē.
in carne. crepat. in
corde. mēdicat. i fla
tus ē ñ plenus. et ne
se spē p̄dixisse. ar
bitrentur. qp̄ dixe
rat. nec p̄ sperare in in
certo diuitiaꝝ. adiecit
. l. p̄cipe sperare. in deo
uiuo. qui p̄stat nob.
omnia. abundanter.
. l. sine diminutione.
ad fruendum uni et
tatē. ñm ad utendū
et hac uita tem
poralia emundat ad
utendum etna. ad
fruendum illa. ut ñ
bona faciamus ista.
unde bonum efficiam
s. uero quid faciant
de his diuitib; qui
rant. precipe diui
tib. bene agere. et di
uites fieri. in op̄ib;
bonis. et p̄cipe illis.
tribuere. sua. et hoc facile. etiam. ut ita
et ad hoc sint facile. et p̄cipe illis cōmuni
care. et cōmunia putare que hñt. et thesau
rizare sibi fundamentū bonum. et uere
tel firmas. ñ tantum opa. et hoc in futurū.
et in op̄ sui ñ aliquid. p̄tent. l. futuri bo
ni. ad q̄ diuite p̄tinent. ñ p̄ dunt. ita
hoc p̄cipe facere. ut apprehendant ueā
uitam. l. eternam. que nōn ē. fugitiua. et
uana. ut hec uita. quid plura. o timothee.
p̄ nomen admonet. p̄ rem. reddens. eum
attendum. custodi. depositum. l. quod dꝰ.
et ego tibi cōmendauimus. deuitans. ut

aūg. li. 10. possit illud. aut to dicere. nouitatel uocum. non omīs. s. pphanas. l. que sunt ēe religionem. ut ē. ypostasis. quor hē se. ad plonam. ad subam unde. ⁊ hereticā subhuius uocis multiplicitate inducere uolebant. tres sūt. subē. alie uero nouitatel non sunt uitande. sunt enim doctrine religionis ⁊ gruentes. uerborum quedam nouitatel. sicut ipsum nomen xpianum qđ dicā cepe rūt. scripturis ē. antiochia enim primum post ascensionem dñi appellati sunt. xpiani. sicut legitur. uactib; aplorum. aduersus etiam impietatem arrianor. sonum nomen patrel. homousion. ⁊ dicebant. s. ñ rem nouam tali nomine signauerūt. hoc enim uocatur. hōyon. q ēunā. eidē. qsubē. nam si omnis nouitas pphana eēt. ñ a dño dicerētur. Mandatum no. do. sce testamī. appellaretur nouum nec cantaret unusa ecclia. canticum nouū. ⁊ deuitans. etiam oppositel scē falsi nois. ⁊ que falso nomine scientia dicitur. q scientiam. quidam promittentes. qui fidē qsi impiam ridēt. ⁊ credentes a fide. sē p manentes. circa fidem. ⁊ unumquā in trā. si chi enim sic amatur ihs quam scām tiam promittere. ⁊ fidem rerum uerarum quas credere paruuli p ēpiuntur uelut impiam deridere. ⁊ ut hec custodiat. grā sic tecum aūt. Item timotheo scribit. de exhortatione martyrū. ⁊ omīs regule ueritatis. ⁊ quid futurum sit. temporib; nouissimis. ⁊ de sua passione scribens ē. a urbe roma

aūg. li. 10.

aūg.

aūg. li. 10.



xpi ihu per uoluntatem dei secm pro missionem uite ē. uxpothy

thimotheo kmo filio. Gratia ⁊ mi sericordia. et pax a deo patre et nō ihu xpo dño. nr̄o.

futuritatib; rigato ut eo dei grā. sibi eum admaneret. ut p le recte p̄dicatione. ⁊ p dulcitudinem temporū. de suo obtineat hac epla eum adhortatur. ad huius executionē ministerij. ⁊ qđ ā epāli officio salutat. de bono qht. eum desiderium ostendit. p̄ea monet. ad p̄dicandum. ⁊ ad patientiā. martyrij. suo exemplo ⁊ aliis. modis. unde dicit. q lēt futuri sunt. in nouissimis diebus. tā dem de tempore resolutionis sue. instanti. p̄nuntiat. autem salutationem dicens.

Paulus apls. xpi. ihu. cuius officij tui paracepls. p tice ergo debitum officij. opus apls dico. p̄ uoluntatē dei. ñ meritis. qli similiter. ⁊ tuā salutis. sed ⁊ ideo p̄dicande gratie. magis et obnoxii. apls sum dico. in fine spe p̄missionis. imo. sed p̄missionem uite. in huius. s. q ē. in xpo. ihu. phac promissione. legitime certo. hac meas. sequacib. promittō paulus in q scribit hanc eplam timotheo k mo filio. ⁊ ante alia salutat. in hunc modum. grā. s. donatio spē. scī. qua minutis animā. ⁊ tuia. s. remissio peccatorū. ⁊ pax. s. tā

quillas mentis ⁊ plubatio etue ute sit
t ad eo patre ⁊ dño nrō ihu xpo. agit grās
de bono eius cōmendans fidei grām. que
mplo ē aut g

Grās ago deo meo de h
quod sine intermissi
one habeo memoriā
tui in orationib; m
i. si oans tibi maiora
bona. i. de hoc ago.
grās. ⁊ quod tam bon
fuisti. etiuus semper
sim memor. hec ē sapi
ens exhortatio. ad ul
teriora deo meo dico.
cauleruo. que ⁊ tu
sequere. sermo dico.
ecclo eius ap̄ genitor
b; meis. i. abanis qsl
patrib; s. abrahā
ysa ysia ⁊ alijs qui
unum dñm uera fide
coluerunt. q una
fidel ē. utrorumq;
s. antiquorum et
modernoꝝ iustorū.
seruo dico. mcon
scia. pura. sicut et
tua ergo dico. no cte
ac die. De
sidans te ui
de. memor
lacrimarū
tuarum. ut
gaudio im
plear recor
dationē acci
piens eius fi
dei. que est
in te ficta
que et habi
taut primū
in anna tua

loyde et ma
tre tua eu
ice. certus sū
autem quod
et in te. Pro
pter quam
caulam ad
moneo te ut
reluscites gr
atiam dei q̄
est in te. p im
positionem
manuū me
arum. Non
enim dedit
nobis ds spm
timoris. sed
uirtutis. et
dilectionis
et sobrietatis;

nus fuit firma. unde
sequitur. que fides
habitauit primū
in anna tua loide. ⁊ in
matre tua eunice pa
tenū tibi memoriat.
ut fortior em
hunc faceret. certe
sum autem quod
in te habitat ea de
fide. ideo. ⁊ ferueat
Propter quam ca
ulam. cōmendata
fide illius ad eam.
sine timore. ⁊ eru
bescentia predicā
dam. exhortatur.
qsi propter quam cau
sam. i. quia fidem
habes ⁊ fuisti talis
⁊ tam boni tui pa
rentes fuerunt. ad
moneo te. ut relus
cites gratiam dei. s.
grām. ep̄alem timo
re. quasi sopitam.
ad eo tibi collatam.
que ē. in te. per impo
sitionem mānuum
mearum. que tē michi
obedire. admonet.
Non enim. quasi
moneo ut reluscites
gratiam dei. quod
utiq; potes. dedit
enim dē. nob spm.
uirtutis. ⁊ dilectio
nis. ⁊ hoc ē. quod
aut. non enim dedit
nobis ē. ut in. spm
timoris. quo turba

amb.

amb.

dūs. deus
⁊ dns.

tus pertus negant xp̄m. hēc enim potius
auferri uolunt a nobis cum dicit. Noli
te timere eos qui occidunt corpus. huius
timoris. ñ accepimus spm. s. illius deq
dñs ait. Cum time. qui pot̄ corp̄ ⁊ aiam
perdere in gehennam. Spc enim sēs dat. ti
morem. ū mundi. s. dei qui pot̄. perdere
in gehennam ū dedit. unquam. spm
timoris. s. uirtutis. i. fortitudinis. cont.
aduersa. que timorem pellat. quem
ex dilectione dei. ⁊ primi. de qua addit.
⁊ dilectionis. quam sobrietas precedit.
de qua subdit. ⁊ sobrietatis. i. discretionis.

Ecce alumno dono .i. adulescōe adunum descendo .i. ad lobnetatem Noli itaq;

Nolitaq; erubescere testimonium dominū nr̄i: neq; me uinctū euangelij eius sed collabora euangelio. secdm uirtutem dei. qui nos liberauit et uocauit uocatione scā. nō secdm opera. sed secdm ppositum suum et gr̄am

dñm.

Que data ē nobis in xp̄o ihu. ante tempa secularia. manifestata ē autem nunc. p illuminationem saluatoris

dñi.

dñi nr̄i

dñm.

dñi nr̄i

dñm.

pius monuit. non timere. ad quod ualet uirtus. hic monet non erubescere ad q̄ ualet dilectio .i. discretio. quasi qua dedit sp̄us dilectionis .i. discretionis. noli itaq; erubescere testimonium dñi nr̄i .i. no erubescas testari hominib; dñm ee. crucifixum. qua fiducia. cōstantiam hinc dat docet. nec erubescendum ee. ut pfectioē ee eum. unde erubescatur. in ea q̄ si homo uisus ē. xp̄c. gestus. tamen apparuit ds. .i. si crucifixus ē. et resurrexit tam amortuus .i. multis uidentib; suscipiēte eum nubē in celū ascendit. ubi q̄ putant in beatitate. ibi apparet potentia neq; erubescas me uinctum. pdicatione euangelij eius. quia nec in hoc rubo rem. s. collabora in pdicando. euāgelio crucis. vt. col. mecū euā. .i. adhonorem euangelij. quod potest secdm uirtutem dei. .i. debet q̄ plē. qui libauit nos. p̄ dō sanguinis. suū. lucem ergo reddelibauit. .i. uenit cui beneficijs cum digne respondē ñ ualeamus. ut. i. legationē. eius fideliter. .i. usq; ter agamus. sequit. .i. uocauit. uel uocatione. intentionis suae .i. sibi soli. uenientis. scā. q̄ ad scā uocat

uocauit. dico. non secdm opa. nr̄a. sed secdm ppositum suum .i. gr̄am .i. secdm quod p gr̄am quide preuidebat. Que. gr̄a data ē. nobis. .i. xp̄o ihu. .i. p̄ ipsa ē dari nobis. .i. p ppm. ante tempa. secularia. manifestata ē. aūt nunc inconpletio nē. per illuminationem saluatoris nr̄i xp̄i ihu. .i. p predicationem xp̄i illuminantem autem .i. uel que uero fit illa gratia. a p̄ri sub dē. qui. xp̄c. destruxit quidem mortem uitam q̄. .i. tam me. .i. corpi. hec ē. illa gratia. .i. destructio mortis. .i. dm. mortis ē emenda p fidē xp̄i. illuminauit autem .i. in luce posuit. uitā .i. incorruptionem. .i. uitam incorruptibilem. .i. hoc. euangelium. .i. pdicationem euangelij. ecce. quia necessarium ē euangelium

Inquo. .i. euangelio ego pōitus sum. q̄. immobilis pdicator. nomen accipit. aptatus. .i. p̄ relationem apticam. magr̄. gentium. .i. cotidie docens gr̄. ob quā causā .i. qua pdico. etiā hec patior. que in rome custodiā. .i. confundor .i. defero ut erubesco. secundum. .i. qui pribulatiōnibz magna. a puisa. meresest. ñ confundar

itus nr̄i ihu xp̄i destruxit q̄d mortem. illuminauit autem uitam et incorruptionem. p euangelium. In quo positus sum ego predicator. et apls. .i. magister gentiū.

Ob quam causam etiam patior. .i. confundor. Sed non erubesco. scio enim cui credidi et certus sum q̄ potens ē depositum meum seruare illum diē.

Formā habe sanorū uerborū quę a me audisti

distu in fide
et dilectione
uxpo ihu bo
num depositum
tum custodi.
pspm scm̃ q̃
habitat in no
bis. Sal hoc
qđ auerlis t̃.
ame. omis q̃
malia sunt
exquibus t̃.
phylenus et
hermogenes.
Set mdo
munus onelis
phori domuꝝ.
qr sepe me re
frigauit. et ca
thenam meã
non erubuit. sed
cum romam
uenisset sollic
te me que
suit. et inue
nit Set il
li dns inuenia

sc̃ fiatur. impsliu
ris. quo autem. hec
spectent. ibi aput. i
aut formam habeas.
rē. Scio enī. quō
sis studiū qđ scio. q̃
dc̃ eēt ille. cui credi
di. vel scio. e aut. i.
cui mea. omisi. t̃x
i. et cetera. quia
potens ē seruare de
positum meum. i.
salutem meam q̃
eo mihi dare. l. ilpe.
rfidē illius. collo
cauit. nullum diē.
l. iudicij. spē et
magnificentia sal
uatoris. secundū ē.
q̃ q̃ cōmendet illi.
intuito ē. illi autē
cōmendat. salutē
suam. ut hoc pi
lo patiens salutem
inueniat. penes il
lum. cum cepert.
iudicare. ut pun
ens infideles. illi
dignum. eternaliu
ta pmittet. vt
po. ē. scr. de nr̃i
euangelium quod
mihi mendauit. vt
q̃ a mihi seruan
dum usq. in illū
diē. l. decessum ma
Formam hic ostē
dit quod ecclē p̃dicta
spectent. quasi ita
laboro. et iusto offi
cio michi credito si
mul. et uti formam
hīs sanoꝝ uerboꝝ.
que ame. ñ a quoq̃
q̃ audisti. hīs di
co. infide et dilecti
one. q̃ hīs boā ūba
am fide. et dilectōe
que ē. in xpō ihu.
et sicut xpc instruc
it h inquam hīs p
que potest custodire.
custodi. diligenti
exercitatione bonum

depositum. i. offi
cium. et omnium
q̃ potest. pspm scm̃
qui habitat in nob.
i. in ecclē. ut in me. q̃
dam libri habent.
formam habe. sed.
hoc sic omnia intē
quasi collabora in
euangelio. quod ut
recte faciat. hortat.
sic. ii. rē in mutat.
sententia. custo. bo.
de. nec hic mutat
sensus. Sed Sal
hoc. q̃ i deo opus ē.
ut custodiat. quia
tu scis hoc. q̃ omīs.
illi. qui a me sunt.
ame. i. qui recesse
runt. ame. ñ sunt
malia. ex quibus.
t̃. phylenus et her
mogenes. aquibꝰ
abi maxime. cauē
dum ē. hīs quos.
memorat fallacia
plene erant. simu
late enim fuerant
cum apto. ut addis
cerent illi unde. ca
lumniam facerent.
si. postquam uide
runt. se manifesta
tos. recesserunt a
beo. Set. rē. qui
illi recesserunt. a
me. si. deest dns mi
sedem domum. i.
familie. onelipho
ri. aliam. q̃ sepe me
refrigerauit.
in mea tribulatiōe in
necessitate huic mu
tate rē. et cathenam
meam ñ erubuit.
sicut. hīs qui recess
serunt. ame. si. cū
uenisset. romam.
sollicite me q̃suit.
ut eum liceat. adme. i
gredi. inuenit me.
hīs. deest illi dns pr̃.
inuenire misericordiam a dno. et filio. in illo die.

dñs.

dñs.

dñs.

dñs.

uidicaꝫ. ꝛ nõ solum vome. ſ. etiam. epheſi.
multa ministrauit. mr quanta tu. quã ad
etaſ. nostrã eluſ. alyſ pſbr. uel meluſ
quam hec. Tu ag. qſi qui illi sunt auerſi
ꝛ exemplum hꝫ illuſ onesophorꝛ filiu
mu confortat e. ꝛ maxime exemplo one
sophoꝛ. ingratia fidei ꝛ sapiẽtie utte
ſeruanda ꝛ alyſ annuntianda. que data
ē. uppõ thu. ꝛ etiam coadunatoꝛes ꝛ structe
unde subdit. ꝛ que audiſti. ame ꝛ firmata
p multos testes. ſ. pphaſ. hec cõmenda ho
minib; fidelib;. ꝛ sanę fidei. qui ydoneꝰ
erunt. iuxta ꝛ scẽtiã ꝛ facundia. ꝛ alios
docere. Illiſ enim debet cõmitta predica
tio diuina qui apti sunt illi officio ꝛ tu
ipſe labora. in predicando euangelio. ee.
hostes fidei. sicut bonus miles. xpi. si aut
bonus miles ee. uel non implicet te scla
rib; negociis. quia nemo. militãs deo.
dim. Ytig ti. l. de ope mo. quinon potest duobꝰ cẽsuſ seruus fiat nemo potest seruire
duob; dñis. implicat se sẽcularib; negociis
quibuſlibet. ut sp̃aluerꝰ. negocium sẽculare
appellat. ut qui mercatum faciens quis
de sp̃ualib; carnalia q̃rat. sꝛ ē hic diffi
nitio boni militis. ut ergo sit bonus miles
nõ implicet. se sẽcularib; negociis. hoc ideo
dicit. apſe. scribens timotheo. nẽforte cũ
indigeret timotheus. ꝛ nollet uacare
diuino abeſ. sustentatꝰ quib; euangelium
ministrabat nec ope corpali laborare pos
set. aliqua sibi negocia quereret. quibus
animꝰ eius. intentio implicaretur. nam
nulla negocia. sunt seculariꝰ. cum animus
occupat. colligende. cure pecunie. sñ labo
re corporis. ut fac cum negociatoꝛes. et
huiusmodi. cura enim. nõ manib; opãt.
sed ipsum animum suum occupant ha
bendi sollicitudine. quod ne iste faceret
q̃ firmus laborare. non poterat. phibet
dicens. ne. mi. in se. ꝛ se. ꝛ. pla. ei. ſ. deo
cause probaut. ꝛ deuout. ꝛ p̃ ꝓta. ne
lectione. p̃ babilem ostendit. Nam ꝛ q̃.

Namet qui certat in agone. nõ coronatur. nisi legi time certauerit.

deo laborat. sic bonus miles. ut idoneus
nemo se implicet sẽcularib; negociis.
q̃ alter non det. coronam. nisi legitime
militet. ut in agone sit. nam ꝛ ille
qui certat in agone quolibet. nõ co
ronabitur. nisi legitime certauerit. ꝛ q̃

exercet. ler agonẽ ſ. quia nemo potest in ab
omnib; que illum agonem impedire
possunt. abstineat. ꝛ q̃si ille quereret.
unde ergo uiuam. eũ do dicit. nõ posſi
ꝛ mendicare. o fundat. subdit. Laborãtem agricolam. q̃si
ter si non implices te
negociis ſ. tamen
unde potes uiuere.
q̃. oportet laborantem agricolam dicit. Ut
ita omnia. dico la
borare. ꝛ quam uis
tamen moneam te labo
rare. nõ tamen uitas
de ope tuo. q̃ sis
mus es. ꝛ minus suf
ficeret uerbo dei. q̃ oportet laborantem. ſ. p̃di
catione. quia ag ecclie. ligone uerbi di
exercit. corda audituꝝ. primum capere
ꝛ sumere. de fructibꝫ. ꝛ necessaria abundã
tibꝫ q̃ dignus ē. operarius enim debet sua
ut agricola. ut uinitor. primus fructus
laboris sui degustare. ita apſs. primus
ber. eum sumere. qui primus ē. sic. ecclie
sis distribuere. primum enim debet il
le suam necessitatem implere. q̃ his que
accepit. ꝛ p̃ alios de his q̃ sibi sunt minus
habere. Cultum itaq; euangelistam. nõ ad
euangelizantem. ut euangelium uendat.
lucrum faciat. ꝛ uult ut intelligat. q̃
necessaria sibi sumere debeat. in quibus deo
militat. ꝛ quos tamquam cultros uineã
exerceat. ꝛ tamquam gregem pascat. nõ
est mendicitas. ſ. potestas timotheus
autem tante abstinentie fuit. quod eã
aliquando se tempus nolebat de labore
manuum uacare. cum dñs decumbit. ut ẽ
euangelium annuntiat. decũbitio uinum.

Intelligẽ dico. Dabit enim tibi dominus. in tellectum. Memor esto dñm thm xpm resur

Intelligẽ. q̃ dico.
ut accipias necessa
ria subditis. cum hoc
sit undecim contrarium
ꝛ contra hoc. quod
ipſe ego facio dicẽ.
intelligẽ quę dico.
ꝛ discretionẽ quid
q̃ dr. nõ enim dico
ut accipias. q̃ cui
firmus es. nõ ego ab
stineo q̃ multi de
acceptione. scanda
lum ee. intelligẽ.
dico. q̃ potes. da
bit. enim dñs mor

teyrisse amo
tuul: ex lem
me dauid.
secm euage
lium meū
in quo labo
ro usq ad
uncula qsi
male opans.

ñ solum in his uel
lectum Memor qz
tans legitime coro
nabitur. ut legi
time. eccl. memor
esto dñm xpm
reliurterisse.
amorruł. natum
ex lemine dauid. ł
dep gemedauid. ł
hoc secm euangłm
meum ł secm pdico
nem meam. ł si per
uersi negent. hec
non ppt amotheū
memorat. sł pp hec
col quol pdidit fu
turol. ł ista negarol.
in quo euangelio p

dicendo. laboro usq; ad uncula. sic ł tu
facas ego dico habitus. qsi male opans.
hic timeham nostr. que eu ingerebatur.

Sed uerbum dei ñ ē alligatum. imme. ł
corpus. ł licet ego lim alligatus corpe in
me uerbum dei non ē alligatum. qz ł ser
mone plentel ł uitał absentel. docere ñ
cello. ł ideo. ł pe euangłio. ut qz memor ił
xpm reliurterisse. sustineo omia. in com
moda marime pp electol. ł hominib. ñ plł.
ut ipsi. mecum glequantur. hic salutem
anime que ē. in xpo ihu. ł pp xpm pitatur.
ł hoc. cum gła celesti. que post hanc uitā
dabitur qsi hic glequantur salutem ul
tionis. ł post hanc uitam głam celestē
ł fidelis. ł uerul. sermo. ē iste. ł. qz glequē
electa salutem. ł głam. ł uere nam ł mor
tui mundo sicut xpc. ueri hominis. ł iusti
nentel. ł martyrel. glequitur. salutem. ił
ē quodam. nam si nos sumus mortui. ł si
nos sumus mortui mundo. ut peccatis iba
psalmo. sicut xpc ueri hominis. ł ui
uemus. ł cum illo uiuemus. ut eterna uita

Sed uerbū
dei. ñ ē allu
gatum. Nō
omnia iusti
ficos ppter
electol. ut

ł sustinemus. pro
xpo tribulatione ł
ł passione. ł regi
nabimus. cum illo
in celia beatitudie
ut ita. fidelis sermo.
nam. si. ita ordina
tum ł omnia
quasi ut sustineas.
esto memor xpm re
surrexisse. nam si
cōmortui. sumus ł

et ipsi salute
consequant
que est in xpo
ihu. cum gła
celesti. Fide
lis sermo. Nā
si cum mor
tui sumus. et
uiuem. Si
sustinem. et
regnabim.
Si negaui
mus. et ille
negabit nos.
Si ñ credim.
ille fidelis.
manet. ne
gare se ipm
ñ pot. Hec
autem admo
neo testificās
coram dño.
Noli certare
uerba ad nu
chenum uti
le est. nisi ad
subuersionē

impia morte. ł uiu
ł si iustu. impia pas
sione. ł regn. in gła
cum eo. ł iste ser. fi
de. ł si negabimus. eū
coram hominib. et
ipse negabit. nos. co
tam patre. dicens. nec
eo uol. hoc ē contra
rium illi quod ipse
ait. Quia me fuit co
fessus. eo. ho. re. eū
eo. pa. meo. ł si nos
non credimus. quod
punit malos. iuste
obsidemia euł. ille.
tamen. ł xpc. manet
fidelis. iudicul iust
ł ideo etiam. quod
dixit. qui non credi
derit. condempnabit.
uere. fidelis ē. qz
ñ potest. negare se
ipm. qui ē ueritas.
quod faceret. si dic
ta sua ñ impleret.
hoc autem qz se ipm
negare. ñ potest.
laus ē uoluntatis.
dum sic qz qđā ñ plē
cte de chpā ē uoluntatis
huāe bā. pducta. ł upā
tiaus. ł ē. cōmoneo. te. ut sedm alia salute
tam. hec cōmoneo ē.
alios ubi. cōmissos.
testificans coram do.
ł testem dm inuocās.
Noli. qz hoc fac. ł
noli tendere ubis.
ad nichil enim utile
ē. nisi ad subuersionē.
audientium. qz eo
tempo nil pot. nisi
subuertere audien
tes. dum uerbo iusti
par ut supior uidet.
catholico. tempo
rum stabilium. se
pe generat scrupu
lum. solent enim in
tentione talia oppo
ne dumato maluis
lentie arguito. ut
moueant animos in

dñio.

.uiio.

.uiiio.

.uiiio.

.ui

audientium.
Sollicite autem cura teipsum. pbabilē exhibere deo operariū inconfusibilem recte tractantem uerbū ueritatis.
Profana autem et inanes loquas. deuita. Multum enim proficiunt ad impietatē et sermo eorū ut cancer serpit.
Ex quibus est ymeneus et phyletus
qui circa ueritatem exciderunt. dicentes resurrectionem iam factam
sapientiū. firmum nec potest esse quum contrario extorqueat. aliquid qđ dicat contradicentiam ut itaq; manuum pdat. ita oris uictoria accedat. nemo enim patitur se unquam licere. sciat uera esse. que audit collatio ergo inter dei seruos esse debet in altercatio. Sollicite autem cura exhibere te ipsum deo. hoc ppter te pbabilem. i. pbatum. et laudabilem in cospectu eius. hoc ppter primum operarium. operibus utique agentem. inconfusibilem. i. qđ non erubescat. eiaculum. ut in deficiat. recte tractantem ubi ueritatis. i. secm cuiuscunq; ut alius spūalia. ita distribuat. parvulis. Profana autem uerba ut heleni. i. inanilocqa. i. que sine fructu sunt. i. sinonita mala sunt. deuita. qa aliquibus nocent. unde subdit. Multum enim proficiunt. i. efficaciā sunt. ad impietatē. i. cultum contradi. i. sermo eorū. i. heresis eorū. ut cancer serpit. i. a pario ad malpaulatim. rendit que sana sunt corrupendo. uita ad impietatem trahendo. Ex quibus est hymeneus i. phyletus. horum prodidit. noīa. ut abbas specialiter. caueat. quoru ppha nol et impios designat. i. errantes. i. aīarate. unde subdit. qui circa fidem aīarate. inquasdam olim fuerunt. iō qa adhuc ecclesie creditur. unde

tam. et subuertunt quorundam fidem.
Sed firmum fundamentum dei stat. habens signaculum hoc. Cognouit dominus. qui sunt eius. et discedat ab iniquitate. omnis qui nominat
etiam magnorum. sicut habes. decidentes de ueritate resurrectionis. corporum iam facta esse. ut in spectur alia quod dicebant. occasione uerborum illorum qui euangelio teneantur. i. multa corpora sanctorum. quidormierant. surrexerunt. negabant resurrectionem generalem. q adhuc futura est. sed ita ut de resurrectione anime accipiatur. Due enim sunt resurrectiones. prima est. que fit. in anima. p fidem qui in morte uitali erat in infidelitate. i. in aliis peccatis. p fidem. i. baptismum uiuificat. unde qui credidit in me uiuit. demonte ad uitam altera erit corporum que erit. in die iudicii. De illa resurrectione. que fit in anima p fidem. loquitur hic apte cum ait. dicentes resurrectionem mortuorum. iam esse factam in bapto. in fide nullam corpoz resurrectionem futuram. Omnes enim sectę que aliq religionem pretendunt. concedunt resurrectionem mentium. in fide. aliter enim in uidentur. audiendi. uolentes ergo ecclesiam quum subuerterunt aliquas false religionis sectam. negare istam resurrectionem mentium non potuerunt omnes de illa consentiunt. de corporum resurrectione multi negauerunt. sicut isti quos nominat apls. i. subuerterunt fidem quorundam. i. ideo magis uitandi sunt. Sed ideo in pace despiciendum est. qđ firmum stat. fundamentum dei. i. illi quos elegit. in mobiliter in fide fundauit. qui pit. unde uerum. fundamentum dico. huius hoc signaculum. i. huius hoc in signum. amicas. i. inimicias. amicas. ut accedat inimici. ut conuertantur. et uiuant. vt huius hoc. sig. i. hoc het mei imposterum. s. qui sunt dns. qui sunt eius. i. amat. i. defendit. p latos suos. inquo p scientia notatur. qua quos p plauit futuros esse. i. homines magnus filius dei. i.

nomen dñi, p̄destinauit uocauit. uſtificauit glificabit. um

Lüg. crustaluum ē ortulꝰ cluſus fons ligna uſ. puteul aque uiue. paradiſi cum pomoꝝ fructibꝫ. ſ. hoc numero quidam ſpūaliter. uiuunt. ꝛ ſup uenientem uam carnalꝫ ꝛ gredimur. quidam uero adhuc carnales. puteul ſuos inſtanter exerent. ut cibo ſpūalium fiant ydonei. ſ. cōtinuum miſſionū lacte nutriuntur. ꝛ que nup uul monibꝫ ꝑ manifeſta ſunt. inde ꝛ more utant. ꝛ regulam fidei diligenter inquiſitam. firmiter. tenent. ꝛ ſi habea deuiant. eto auctoritate catholica corrigūt. quam uſ meuſ uerbis. ꝑ ſenſu carnali uanꝫ ſ. adhuc fantaſmatum ꝺ curſibꝫ fluctuent. ſunt etiam exeo numero. ꝛ quidam qui adhuc nequiter uiuunt. aut etiam ꝛ helibꝫ ut ingentium ſuperſticionibꝫ. tacēt tamen etiam illic. ꝛ nouit dñs qui ſunt eius. nam nulla ineffabili ꝓuidentia dei multa. qui fouſ uidentur. inutiꝫ ſunt. ꝛ nutria qui utiles uidentur. fouſ ſunt. exilliſ & omnibꝫ. qui ut tradicam utrem ſeculi. in occulto iuſtus ſunt. ꝛ quoſ nouit dñs. nemo unquam dampnationem ſeducat. qui nouit. do. qui ſunt. eius. nondum apparuit. iudicium. ſ. iam factum ē. in noticia dei. nouit enim. qui ꝓmaneant adoctrinam. ꝛ qui ad flammam. nouit triticum. ꝛ paleam. deinde. ꝛ alteram partem ligna culi. ponit deinꝺo ꝓlatie ſubditi. ꝛ diſcedat abinuicem. ꝛ ſi non abinuicem hominibꝫ quibꝫ admixtuſ eſt. corpore. omiſſis qui uere. nominat. ut inuocat nomen dñi ſota. q. ſatt. diſcedat. ꝓ ſalua enim uidens in homine liberum arbitrium. tra admonet. diſcedere. abinuicem. dicens diſcedat. ſ. ꝛ hec duo. ſ. quod homo libero arbitrio diſcedit abinuicem. ꝛ quod ds prelatis. munit. apparet hoſtib. ꝛ amicis. quod ipſe ſit dei. hoc ē. ſignaculum. ſ. ecē.

In magna autem domo. non ſolum ſt. uaſa aurea et argentea. ſed

Inmagna autem qđ quidam ſunt ſubditi quidam ſunt ligna ꝛ fictilia. ſ. ſunt ſubditi. ꝛ in murum. q. in magna domo. ſ. in eccliа. ſ. ſunt. modo. nō ſolum uaſa aurea. ꝛ argentea. ſ. boni dei diſpenſatores recipiēt. ſ. ligneа. ꝛ fictilia uaſa. ſ. malique. ꝛ ſi ad tumeliam ſit. utilia tamen ſunt. honeſtis ad purgationem. unde ſubdit. & quedam. quidem ſunt. in honorem. ſ. boni qui purgantur. ꝑ malos. ſ. quedam autē. in tumeliam. ſ. mali quod ſunt. purgatorium bonorum. ſicut enim uaſa. lignea. ꝛ fictilia uaſa

et ligna. et fictilia & quedam quidem in honorem. ꝛ quedā autem in tumeliam

leunt. ut purgentur argentea. ꝛ aurea. ſic mali ꝓ ſunt ad ꝓfectum bonoꝝ. Magna ergo domuſ ē. eccliа. in qua ſunt uaſa aurea ꝛ argentea. ſ. boni ꝛ fideles. ſ. ſūi dei ſeruiꝫ diſpoſi. ꝛ ſpūali unitate ꝺgiuncti. in eadem communione. ſacramentoꝝ degentes. ſ. uaſa lig. ꝛ fic. ſ. illi qui uaſa ſunt in domo. ut non ſunt in compage domuſ. nec in ſocietate pacifica. ꝛ tamen adhuc. corpe ſunt cum bonis. ſam ante tempuſ ultime ſeparationis. nullo modo ꝓpter cōmixtionem malorꝝ recedendum ē. abunitate eccliе. ut ante uemulationem arce. ſunt ſunt. triticum. ꝛ zizania ſ. ſua. ꝛ palee. q. non poſſit. dñs aptis zizania. a tritico ſeparare. Quis & hoc audeat. ſ. cēe. ꝓ uaſa aurea ꝛ argentea intelliguntur. boni. ꝛ electi. ꝛ ꝓpter idem ſunt uaſa in honorem. q. ad honorem. ꝛ gtam patrie celeſtis ſublimantur. ꝓ uaſa lignea. ꝛ fictilia intelligūt. fideles. ꝛ repbi. ꝛ ꝓpter idem ſunt uaſa in tumeliam. q. demerguntur in ſupplicium dampnationis. ut ꝓ uaſa au. ꝛ argen. intelliguntur. omnes boni. ſiue qui ad tempuſ boni ſunt. ſiue ꝓſeuerantes. ꝓ uaſa lig. ꝛ ſic. intelliguntur. omnes mali. ſiue qui ad tempuſ mali ſunt. ſiue pnaces. ꝛ de utrisq; quedam ſunt. in honorem. q. de bonis. ꝛ de malis. quidam ſunt electi ad gtam. ꝛ ſimiliter de utrisq;. quedam ſt. in tru. q. ꝺ de bonis. ꝛ de malis. quidā ſūt repbi.

Siquis ergo emundauerit ſe ab iſtis: erit uas in ho

Siquis ergo. qualiꝫ quedam ſūt. in honorem quedam. in tumeliā ꝛ q. alterum hoꝝ eſt. ſiquis ergo. abiſtis que ſunt in tumeliam emū.

Lüg. Lüg. Lüg. Lüg. Lüg.

nozem sãficatum. et tale dño. adomẽ opus bonum paratum Iuuenilia autẽ desideria. fuge sectare uero iustitiam fidem caritatem pacem cum his qui inuocant dominum de corde puro.

Seruũ autẽ dñi non oportet litigare sed mansuetũ ẽe adomnes docabilem patientem. cũ modestia corripientem eos

dauit. se recedendo. ab iniquitate. eorum. non abeis. erit ual in honorẽ sanctificatum. fide. i. operibz. vt sanctificatum. mundum. tale. ad querendo alios. dño adomne. o. bo. pa. qi ñ pt. ph̃ quod cũ ut ẽ. corpe. Inuenilia. ia ã. qi alios. ph̃a na. i manilo qua deuta. unte autẽ. iuuenilia desidia. fuge. s. luxuriam. i mundiciam. i alia huiusmodi. sectare uero iustitiam. mundiciam. fidem. uel ã caritatẽ. deinde primo. vt caritatem pacem. i. quietem. cum his qui inuocant dominum de corde puro. i. cum fidelibus. vt ita. cum his. quasi hec omnia sectare. cum his. i. sicut hi. qui inuocant. d. de. corpu. i. pura conscientia. hec sectare. stultas autem. questiones. i. inutiles. i. q̃ sine disciplina sc̃e. i. unquibz. ñ ẽ. puenire. scie. i. si non stulte sint. deuita. ñ ol̃ q̃stiones. q̃ uitande. s. inutiles. i. sine disciplina. deuita dico. scientes. q. q̃ iant litel. non edificare nem. Seruũ autẽ dñi ñ oportet litigare. i. tempus ei ubi. expendere. satis obstrepunt contradicenti. ne. q. seruus dñi. ꝫ obstrepat. studio altercandi. i. retinendi unde ait. sed do. ñ. o. i. s. mansuetum ẽ. i. tractabilem. ad omnes etiam malos. ut attrahat. eos do

dñi. de. s. dñi

qui resistũt ueritati ne quando det illis ds penitentiam ad cognoscenda ueritatem. i. resipiscant a diabolo illaq̃ is. a quo capti uy tenentur. ad uim uel uoluntatem.

Hoc autem dico. q̃ tempa instabunt scis tempa

abite. s. i. q̃ sacerdoceat. ut doceatur. si opus ẽ. in aliquo patienter. quia bet aduersa. cum modestia. i. mensure. uitate. corripientes eos qui resistunt. ueritati. q. non ẽ. cessandum a correctione errouis alterius. fece patet. q. nec dei ẽ. uolunt nos frm̃ correctionem. fructẽ. certamus. multi enim homines cum alompno gretantur litigare uolunt. aut uitiosi dormire. cum litigare. phibent. corripientem dicque corripio. ad hoc utq̃ sit. neq̃. i. ut aliquando. dei. i. ut tunc ualet correptio. ne q̃. i. ut aliq̃. det ds illi. penitẽtiã. alter non pdest. correptio. nisi fuerit medicus respiciat. i. nisi faciat. ut peccati sui q̃q̃ pentiat. que penitentia pudore. i. timore displicendi alicui. interdum impeditur. dum plus delectat. hominem alionum. q. ei ostentatio quam iustitia. q. quale q̃q̃ humiliat penitendo. Ideoq̃ non solum. cũ agitur penitentia. uerum etiam. ut agatur. de mia neccia ẽ. ut enim petrus amare fleuit. respexit. eum dñs. i. deo aptẽ hoc dicat. det illis ds penitentiam. ad cognoscendam ueritatem. quã impugnant. i. ea cognita. resipiscant a laqueis. diaboli. i. recedant a berroub; diaboli. quib; illaqueati tenentur. i. recedant ad bonum. ut sapiant ueritatem. nam resipere ẽ. quasi rel sapere. a quo. s. a diabolo. non modo litigantur. s. etiam. capti tenent. qi. gratiam patriam. ad plus; uoluntatem. exequẽdã

Hoc autem. quasi dicit. ista. deuita. ad ipsa. autem. uitanda. sciendo. quod in nouissimis diebz. pictosa. vt scia. he

stabunt tepo
ra periculo
sa. et erunt.
homines. se
ipsos aman
tes. cupidi.
superbi blasp
hemi. Parē
tibus inobedi
entes. ingra.
scelesti. sine
affectione. si
ne pace. crimi
natores. incō
tinentes. īmi
tes. sine bene
gnitate. pdi
tores. protu.
midi. uo
luptatū ama
tores magis
quam dei.

ē. autem caula. pi
culi. i. i qp erunt
homines amantes
seipos. ūdm ut pe
trus quitet inter
rogatus. adeo. ter
professus ē se eum
diligere dicens. tu
scis qm amo te. unde
dñs. ea ouel pas
cendas credidit. qp
impascendis ouib;
uera monstratur.
dilectio. siquis ibi
non querit sua. s.
que xpi sunt. hoc
eo autem. qp seipos.
ūdm amant. qui
a radice. hec eradi
tur mala. orium
tur. s. qp erunt cupidi
pecunie. elati. ad
dūm. superbi. deho
noribus sibi impē
sis. a subiectis blas
phemi. ui dñm phe
tes. Non obedien
tes parentib; car
nalib; t spūalibus
ingrati. debonis ut
q corrigūtur. mala
pbonis. reddunt
scelesti. ingrauib;
p pecandis ut qui
modum peccandi
transcendunt. s. iu
as. ut alios animas
interficiant. sine
affectione ad aliquē
sine q̄ sint ī pacē
Vindictarum. sine pa
ce. inquietantes
alios. criminatores
i. crimen alius impo
nentes. ut detracto
tes. tamam scōy maclare conantes. incōtinen
tes gule ut libidinis ī refrenando malas
cupiditates. mites. i. crudeles exercendo
tes. sine benignitate. i. malignitate dum nes
cunt. subuenire alīs p doctores. secreto y alti
dum iudicant. inimicas. prox que occultā da
uerunt. pāu. ut p cacet. habitu. ut ūbis.
pudorem nō seruantes. s. humanam uerecū
diam. uerecunde agūtes. tumidi. inflato

coide. cecos. s. non intelligentes. quelo cunt. augustin.
necp de quibus agunt. uoluptatum. quay
uber amatores. magis quam dei. i. carnales. augustin.
lectiones spūalib; preponentes. Habentes. ūtes quidē
spem pietatis. i. religi augustin. et tav.
onis. q̄ eadem sacra
menta. hūt cum pīs
rides pticipes. sunt.
utrum autem eius. pie
tatis. i. caritatem ab augustin.
negantes. facti. ut
tius pietatis ē. caritas
de coide puro. et sca
bona. et fide non ficta
hec ē. utrum quam augustin.
nichil uincit. scitis
ignis. nulli fluctus
sci nulla flumina
tempis. eam extīguūt.
De hac dicitur. fortis
ē. ut mors. dilectio.
sicut enim mors. qui
uenit rebelli eī potē
tiā. sic ō uoluntatem ca
ritatis nichil potest
mundus et contrario
data ē. similitudo.
Quomodo enim mors
ad auferendum uo
lentissima ē. sic ca
ritas ad saluandum
uolenta ē. ut lectio
alia breuiter. ūtra
tem autem. i. tem pietatis. abne
idem sensus. i. hos.
tales dicuntur. Ecce q̄
inceptū. de nouissi
mis temporibus.
Ecce enim. qui bene
dicor ut tales duri
tes. quam horum
pnūtiis. quidam. ptes a. ī fine futuri
sunt. i. hoc ē qui ut.
ex his eī qui penetrant domos. ad litteram. augustin.
ingrediebantur enim in domos mulierū augustin.
et decipiebant eas. unde subdit. et captiuas.
ducunt. i. subdolis ūbis uel uerbis seduc
mulierculas. prius. i. peccatis uoluptatibus eorum. ut
diabolus prius quam seduxit. i. peccando. augustin.
ut penetrent domos. i. ut manentes. ipsi eta
tem earum. quos ydoneos. inuenerunt
ducunt captiuos. unde subdit. et mulu.

du. cap: ꝛ uirol seductibilel qꝫ mulierel se-
ducunt. mulierculas dico. onerratas peccatis.
ꝛ no erant digne seduci. unde subdit. qꝫ se-
ducantur uarijs delictis. qꝫ semp nouā de-
siderant. firmos seducere non possunt. ergo
hꝫ desiderijs sunt. semp discentes. ꝛ numq̄
ad sciendam ueritatē ꝓuenientes. qꝫ semp
ambulant. ꝛ numq̄ ad uiam ꝓueniunt.
nos autem semp ambulemus. ꝛ uia donec
ꝓueniamus. quo ducat uia nusquam ibi illa
remaneamus. donec ꝓducat ubi maneam⁹
atq; ita. ꝛ querendo tendimus. ꝛ inueniendo
ad aliquid ꝓuenimus. Quem admodū

Quem admodum autē ia-
nes et mam-
bres restiterūt
moysi ita et
hi resistunt
ueritati. hoi
nes corrupti
mente. reprobi
circa fidem. ſ.
ultra ꝙ ſcia
erit. Inſipi
entia enim eo
rum. manife
sta erit omnib⁹
sicut et illorū
fuit.

autem. qꝫ tales se-
ducunt uitati autē
semp resistunt. ꝛ hꝫ
t. grat. quē admodū
iānes. ꝛ iambres
restiterunt moysi
ta. ꝛ hi resistunt ui-
tati. iānes ꝛ mambres
duo fuer. magi
pharaonis. horum
nomina inuenit.
apte in duum libris
ſ. apocryphi. deqb⁹
hoc sumitur. hi aut
restiterunt moysi
usq; ad tertium sig-
num. unde defece-
runt. dicentes digit⁹
dei. ē. hic. ꝛ sicut illi
restiterunt moysi
ta. ihu. ſ. hereti. re-
ui. homines corrup
ti mente. ꝛ corrup
te rationis. ꝛ reprobi
operibꝫ semp existen
tes. circa fidem. ꝛ inū
quam in fide. ſ. ultē.
ſ. post hec plenitā
non ꝓficiunt. sed du
centes quia imbecil
les deficient. sicuti aca
tholici. Inſipientia
ꝙ eorꝫ. quemodo pu
tant sapientia. omnib⁹ erit ma
nifesta. ꝓbonos. plenam ꝓbem
aplm. ꝙ quem malia destruentes hereticos
predicit. hic manifesta erit dico. sicut. ꝛ inſi
pientia illorum. magoꝝ fuit manifesta. q̄
moysen. sicuta. q; annulo litas hereticos semp.
inquieta ē. quos magos pharaonis hīe co
natum. declarat. hic apte cōparat. eos magis

pharaonis. qꝫ iheremias ꝓdicit inſipientia a
uncle. comparat dicens. clamauit ꝓdix. et gre
gauit. que non peperit. facit diuitias ñ cum
iudicio. in medio dierum eius. derelinquēt
eum. ꝛ in nouissimis suis. erit insipiens. ꝓdix in
mis. stultitiam aliorum ad ē. similiter. ꝛ hereti
ci stultitiam. qui non amant. disputare. ſ. quo
modo quodq; supare. unde et illuminat. ꝓ lucerna
sicut ꝓdix clamat. ꝛ congregat. que non peperit.
ita. ꝛ hereticus. xpianos. tam ꝓxpi. euange
lium nato. inuenit. ꝛ illos diuitias suas
facit. non sane. cum iudicio. ſ. cū temeritate.
inconsiderata sed cum ibi intelligit. ēē. ue
ram. ſ. salubrem. ꝛ quodā germanam atq;
laudabilem xpianam locietatem. ꝛ illos
sequaut. quos ad suas diuitias congregauit. ſ.
postea derelinquitur. ꝛ ē insipiens. qꝫ qui
primo ꝓ pollicitationem. ꝛ ostentationem
excellentie sapientie seducebat. erit insipi
ens. ꝛ apparebit. insipiens. et cum quibus
primo sapiens erat. tunc erit insipiens. cū
apparebit. qꝫ demencia eius. ꝛ nota erit omn̄
ut hic dicitur. ſ. ultra. ñ. ꝓ. insi. ē. eo. m. e.

Tu autem sequere me doctri-
nam. institutione.
ꝓpositū fidē.
longanimita-
tem. dilectio-
nem. patien-
tiam. pleni-
onem. passionib⁹.
qualia mihi
facta sunt an-
tiochie. yconij.
listris. qualem
pleni
tu autem. ſ. me. omnibz. Tu autē.
qui illi. ēē dicunt ui-
tati. tu autem. assecu-
tus es. meam doctri-
nam. ꝛ hꝫ sciam ꝓ
meam doctrinam
ꝛ no potes illi resis-
tere. ꝛ institutionē.
bonoꝝ operum. ꝛ ꝓpo
situm meum. atten
dis quo ego. ꝛ fidem
meam subditum. ꝛ lon
ganimitatem. meā
ꝓpetratione ꝓximoꝝ
ꝛ dilectionem dei. ꝛ
ꝓximi. ꝛ patientiā
de aduersis. ꝛ ꝓsecu
tionem. de loco ad
alium. ꝛ passiones. ꝛ
mentorum. qualia
qui tales habuisse
late tribulationes
ꝛ ꝓsecutiones. qua
rūmta. in facta ſ.
antiochie. yconij
listris. ꝛ quales ꝓsecu
tiones. sustinui. ꝛ
exomnibz. quas
ego sustinui. tribu
lationes. ꝛ ꝓsecutio
nes. ꝛ exomnibz. eripuit me dñs. hic tertius

tmuy. et ex com
nubz et put
me dñs et
oñs qui uo
lunt pre ui
uere uxpo.
ihu. plecti
onem patiet.

nec solui ego patiar.
s. et oñs qui uolut
pie. i. religiose. ac iul
te. uiuere. uxpo qui
uerut pati. patienter.
in corde ut corpe adi
abolo. ut amalis hoi
bus ut alius. capisce
tis. ut. pdolore pecca
tum. plecutionem.
hoc emptu. s. magi
me primo tempe ec
clie. i. sicut oñs qui
pie uolunt uiuere. p
secutionem patiunt.
ita necee. e. i. tabi. si
pie uiuere uul. pie

uiuit ille uxpo. qui dicit. quis infirmatur. i. ego ñ infirmor. quis scandalizatur. i. ego ñ ardor. d uorum infirmitate. i. scandala sime plecutione. quid enim sic plequitur ui tam bonorum. quam uita iniquorum. ñ ui cum cogit uiuere. q dlplicet. s. etiam. cum cogit dolere. q uidet. q corã pio uiuens iu pe. i. ñ obligat. sentientem excruciat tamen sentientem. unde. Vidi ẽ iniuicantel. i. tabescebam. hec ẽ plecutio quam patiuntur oes pij secm aplicam sententiam.

Malus autem
homo uel se
ductor uel pfi
ciunt. impei
orantel. i. un
dorem mit
tentel.

Malu autẽ homo uel. quali boi patiuntur. s. hoi uel malu. in se. i. seducto rel. aliorum quali qui eius officij sunt. plicunt impeui. ita. s. ipi dico. orantel. abono. i. alios in errorem mittentel. ipso actu. qualel sunt illi qui tumentel. hoi le dere coram quibus loquuntur. ñ solum ñ parant. se ad iuuicentel rep tationel. s. etiam p mittunt se

hortatem huius sci. quam deus in scto ñ p misit. ille predicat. laboret usq in finem uenturus ipi scto. cui pspa. ille ad hortandũ cortuum. uenit pau. mon spiritus illum ri. spiritus coronau. obprbria bibere. lignos figuiã hec. ille nihil. pre timuit. nihil. pro illo. s. pre. ille. ohortans infirmum. ut ei ad deret. non spet. pspera. huius sci. aut filii accedens ad seruitutem sta. mi. ta. i. pea at. ad temp. Quuero. qi mali erãt in certorem mittunt. tu uero pmane. fir.

Tu uero per
manere in hijs
que didicisti.
et credita tibi
sacra sci ad
didiscentis et
qua a puero
tia sacra lit
teras nosti. a
te possunt
instruere ad
salutem. per fi
dem que est
in xpo ihu.

mbus que didicisti. a deo ut ame. credita tibi. ut fideli dispen sator. ut aliꝰ ãmu tiel. p mane dico. sa ens. i. memoriter teu nens. aquo. i. aqñ uero doctore. laime. didiscerit. ñ debẽt uenire tibi in dubiũ ideo etiam. p mane qꝝ ab infantia. tua nosti sacras litteras legis. i. pphaum. ecce facultas. que inte spũ aliter intelligere. posl sunt te instruere. ad salutem. obtinenda fidem. quam ipse docent. que fides ẽ. xpo ihu. o. ultum significat. pdẽ. ue ris. t. hãc notitiam ũ xpi plona. i. incar natio insinuatur. ẽ ad salutem homiñ. ualet. Omnis eñ. quali uete sẽpture ualent ad salutem.

qualent ad causas salutis. omnis enim sẽptã cuius auctor ds ẽ. inspirata. aliqua dumẽ. i. p ipm̃ scta. s. utilis ad docendum. ne lacr tes. ad arguendum. i. ad conuincendum de malo. i. negligentel ad corripiendum. i. ad increpandum

Omnis enim
scriptura dum
taxat inspira
ta utilis ẽ ad
docendum.
ad arguendũ
ad corrigen
dum. ad eru
diendum. in
iustitia ut p

durius in malo p sis tentel. ad erudiendũ. penitentel. i. incipi entel discere. ad eru diendum dico. ad iustitiam. i. hoc ut iuuisticet. i. iustum ut faciat. ita ut hõ dei instructus ad om ne bonum opus sit ptectus. executionẽ. i. quasi potel Gel ticor. i. aduro te. coram deo. i. teste dõ. patre. i. xpo ihu. qui iudicaturus ẽ. ui. s. illos qui uiuut. re

pientur. qui relicto eruut coronam angr.

dñs.

dñs.

dñs

fectus sit ho
mo dei. ad oē
opus bonū
instructus.

Testificor co
ram deo et ipō
ihu. qui iudi
caturus est
uiuos et mor
tuos. et aduē
tum ipius
et regnum ei⁹
Predica uer
bum. insta
oportune in
portune. Ar
gue obsecra
increpa. in
omni patiē
tia et doctrina

iiij.

Primo diligēter.

Secūdo. diligēter. Tertio.

¶ mortuos. l. eos q̄ mortui reppererint. vt. uiuos. et uiuos. et mortuos. ¶ per ipius aduentum. priorem. aut debet gratel agere. uel futurum. quātumcūl sit. ¶ regnum eius. eternum. ut in regnel eternali ret. Predica uerbum. ¶ insta. instanter. pdica. uta. l. oportune. quātū ad eos quib; placet. ¶ importune. quib; nolē tib; tu quidem. o portune agis. l. importunus uideris ei. qui libenter. ¶ non audit. quod tamen aliq̄ aliq̄ desit. tu g. facias. hoc illi. ēē. oportunum. q̄ uideatur. importunum dilectionē. curamq; laudandi eius animo teneat mansueto. ¶ modesto. multa enim quam uis. perturbationel ame dico uideantur abscēdere paulatim in uerbi uigore. pme dullas penetrante. lanam sunt. ¶ cum scriptura dicat. in multiloquio. non effugiel. peccatum

non ē dicendum istum. multum. ēē locutum. ¶ si aptē dicat. insta oportune. importune. in multiloquio enim non est multū quod ē necessarium. ¶ argue. de peccatis. negligentel. Vtrū post distingui. insta. opor. impor. argue. deinde cetera. ¶ rerum. obsecra. i. ad uīa uolentel. increpa. aspis uerbis. ¶ plistentel. ¶ hoc in omni patientia. repugnantium. ¶ doctrina. accipientium. i. ita ut patienter. sustineas. repugnantel. ¶ dureal. accipientel. ¶ nota quod hūc. actum pluadet. aptē patientiam. non nimis patientia. pluadet. impium

Ert enim
pus cum sa
nam doctrīa
non sustinebīt
sed ad sua de
sidia. coacer
uabunt sibi
magistros pru
rientel auribus.
Et quidem audiū
auertent. ad
fabulas au
tem uertent.

¶ erit enim tempus. cū multi. non sustinebunt. sanam doctrinam. i. non ferent. saltem audire quasi onus sit. eis. l. coacernabunt sibi magistros secūm. deliderīa sua. i. ad ea docendi. ¶ que us iunt pphia est. sapiā. qui precaul sit turorum. iudocilia precipit ēē. instandum ut ēē. hoc q̄d futurum erat ppara tur ecclia. tale l enim dicit futuros quos delectāt sui doceri. uolunt. uta magistris constantib; ¶ uera tib; adhe rentur. hec illos docent. que libenter audiant. q; uīas illis. aspa uidebitur. ut dele ta uera doctrina fabulis naceat. ipsi dico prurientel auribus. delectio audiendi. nō tamen bona. ¶ auertunt quidem. que ē. eis aspa. audītum auertent ad fabulas. i. uertentur. ¶ qui docent magistri. quos sibi coacernant. hos magistros salomon intelligi p mulierem de qua ait. mulier insipiens. ¶ audax. inquit paul. ¶ duo cat. pretereuntel. dicens. panes occultos libentius attingite. ¶ aque furtiue. dulcedinem. hec enim mulier quantal ē impiorum que eligit inquit panis. ¶ prunit. panel. i. cum sit ignara ueritatis. ¶ prunit scientiam ueritatis quam ipsa occultē actione cōmendat. ¶ qui dit. ut libentius audiatur. cum sit phibitam furentur. scilicet audientiam. hec enim occultatio facit qui prurītum. auribus spūaliter fornicantibus. sicut prurītu libidinis. corrūpitur in carne. integritas castitatis. Nec phanij enim doctores. ipsa occultationes docuit. sua uenena. curiosis ut deo eruditi. eos dicere aliquid. magnum. qui hūc lectorum. ¶ suauius. hauriant in sapientiā. quam putant. scientiam. dulciusq; audiāt. que palam in ecclia dicta. crediq; phibentur.

XXVIII.

secta ad

mulier illa qp illicata atq; p uuenda sēc
ta ūsolum ūsipiens uerum etiam audax ūi
patur. Sub xpiano enim uocabulo multas
ecclestel. hereses ydcit. nefandal fabulas fin
xit. utinam tales qualesūcheatril cantantē
sue uumica saltatrice uideantur. ūnon ta
les quales aduersus dm fingere potuisse
illam ūsipientiam doleamus. ūmutamur.

Tu uero ui
gila. uomū
bz labora.
opus fac e
uangeliste.
ministeriū
tuum iple.

audaciam. Tu uero
qūta futurum ē. ut
opi. tu uero. dum tem
pus hz. uigila. ūdisci
plina ecclesiastica. ū
scripturil explanandis
ūuomnibz. ū uomnū
ūul hominibz. docendis
labora ūopus fac eiā
gelister. quod ore pre
dicas hoc ope testare
ut ūtorquearis ostēt
turl adassellas ū sint
mala punica. ūtuntina
bula. ūgrtemul oul.
tacantne tunice. opus facedico. ūtantum
ut impleal ministrium. unde addit. minist
rium tuum. ēpatul. l. imple. scā uita. ūdocina
tuā ut impleal sobrius el
tor. ū uomnibz modum.
lectua p quod impte po
tās q hec utrul tempat
omnelalial hoc ideo ma
xime dicit nele minul
afflugeret ipē pdictū p
ceptum. Ego enim qī
uigila. ūsicut oportet fa
cere. ideo qp ego iam de
libor. ū incepto deo of
ferri grata hostia liba
re dīul. degustare. ut
fundere. ut immolare
unde ponitur. deliba
re q hic ponitur p ipa
immolatione. passionē.
enim suam delibatio
nem appellat. deo ꝙ
immolatur qui pu
stica eul patitur im
addit. ūtempul mee
tesolutionis. ū mortis
instat. ū ipē ē. ū quasi
aliquis quereret. unde
hoc scis. ūrespon. ecce
quia dei preuenienter
gratia. bonum certami.

Ego enim
iam delib
or. et temp
us resolutio
nis me in
stat. Bonū
certamen ce
rtaui. cur
sum consum
mauifide
seruauī. In
reliquo re
posita ē mi
corona ius

dhmo dhm.

dac quam
reddet mi
chi dūs in
illa die ius
tus iudex.

certami. ha ctenus ū. ex
plenu quod debui q
ūcursum ōsummauī.
ū firmiter. locatus ec
clam. ut ita dicam.
quasi in primo stu
migraturl. ſ; bo. ē.
ctatu. contra rebelle
quasi exemplum tibi
relinquo. ūcurl. mee
predicationis. qua
cuarti ubi facilis transitus erat. ōsumma
ui firmiter. locata ecclia. ūuomnibz ad ūl
lis. fidem. que ē caput xpiane religionis
seruatu. que non potest. habi nisi deo ūs
seruante. qp donum dei ē. unde alibi ait. Oī
sectiam ōsecutus sum. non qp fidelis eram
ſ; ut fidelis ēem. aplm g̃ inuenimus sine
ull bonis uitis. ūmmo cum multas mi
tas malis dei gratiam consecutum. redde
tas bona pmalis quas ua. ppinquante.
passione. bona merita sua ōmemorat. p
que ōsequitur coronam qui post mala
merita. ōsecutus ē. gratiam que nisi primū
gratuita donaret. ēē corona debita. ūnon red
deretur. ūi g̃ merita ipsius tanquam ip
sius sunt. ū. ex ipso compata. ſ; dona dei sūt.
attende quod ait. certa. ē. ē. ō. qui potuit
hoc dicere. cui adhuc restabat. ipsius pas
sionis. quam libenter imminere et
tam magna ōflictatio. tam molestum tam
grande certamen. ad cuius ōfirmandum ēr
sum. adhuc illud deerat. ubi erat futurus
actor. ūcaro dei mucro. ſ; hoc deerat. nō
replena. ſ; spe firma. qp deus ecclia futuri
certaminis. ūcursus ōsummatione certami
nis secutumq; iam fecerat. qui sibi passi
onem iam imminere. revelauerat. ūideo
q futurum ēē. pplumplit. tanquam iam fac
tum fuerit. indicauit. hoc g̃ totum nos dīus
tunc fuisse adhuc pficiendum qui de dei
promissione profidem. totum ita dicebat.
tanquam fuisset affectum unde. ūdepre
mo secutus adiungit. ūreliquo. ū futu
ro. corona iustitie reposita ē. michi. q̃
ſ. nullis auferat. id ē. t. spare potest. qui
reddet michi dīus. in die illa. qp ipē est.
iustus iudex. utiq; iustus retribuendo bō
pbonis. quia primis misericors retribuen
do bona pmalis. ūplatamen iustus q̃
retribuuntur. bona pbonis. non ē sine
mia. ūnota quod ait. reddet. Si enim ex de
gratia ē. iuxta eterna. quam meretur ē hdi.
uidetur. quidem ds. uitam eternam tāq

dūg ſdē.
ūlibi. ar.

dūg ſdpū.

dūg ſdhm
supra.

debitum reddē. cui debitum. fidelis. qua
p̄merit. illam p̄fidem. s̄. q̄ fidel gratia
est. iuxta ecñam grām̄ p̄ gratia. redder m̄dico.

Non solum autem mich. s. sed & his q̄ diligunt adue
ntum eius. Festina uenire ad me cito.
Demas enim me deliquit. diligens hoc
scḗm. et abiit thessalonicā. crescens in ga
latiam. titus in dalmatiā.
Lucas ēst mecum. Marcum assu
me. ac adhuc utilis est enim mich
in ministerium mihi.
Tychicum aut̄ misi epheso.
et paulus. s. ad eum. romanum. appel

Non solum autē. mich. s. sed & his qui
diligunt aduen
tum eius. malis
ment. aduentum
eius. quia ibi dāp
nandi. sunt boni
uero diligunt.
q̄ ibi saluandi sc̄.
festina. quasi. q̄
instat tempus re
solutionis. festina
ad uenire ad me
ipsum ideo quia
quos mecum ha
bere. solebam in
non habeo. demas
enim. p̄ amorem
mundi me dereli
quit. tempore ad
uersitatis. diligēs
hoc scḗm. et abiit.
thessalonicam ut
escens. abiit in ga
latiam. missus a
me. ministerium
tui. abiit in dal
matiam. missus
a me. Lucas ē me
cum. solus marcū
assume. ac adhuc.
tecum ē enim mi
chi utilis in unum
ministerium tui
misi ephesum pe
nulam. quā reli
qui troade apud carpum. ueniens af
fer tecum. et libros.
quos ibi dimisi.
maxime autem
membranas. ut ibi
scribam et tas me
as. h penula scḗm
simonem. data fu
it. patri pauli. in
ytalia. et romani
quando. suscepti
ē. in socium. et cū
romanum. unde
romanum. appel

penulam quam reliq troade apud carpum ue
niens. affer
tecum. et li
bros. mox maxīe
autem mem
branas.

Alexander eramus mul
ta mala mihi
ostendit.
Reddet ei
dñs. scḗm
opa eius.
Quem et
tu deuita
ualde enim
restitit ver
bis nr̄is. In
prima mea
defensione
nemo mihi

lat. penula enim
uestis erat. qua
quando uebant. plu
res romani ingredi
entes. in curiam. de
qua si quaeritur. cū
apto accident. respō
deo romanos. hanc
habuisse. quotidiē.
q̄ monarchiam to
tius. orbis sibi ad qui
rebant. ut quocumq;
genus cum pace. et co
nus eis occurrisset da
rent eis libertatem i
tantum. ut hīs illoc
dicerentur. aut eloquio
mani appellarentur
dabantq; potestatē
edificandi curiam. et habendi. plures. licē
et ipsi habebant. pat igitur paulus de gisch
alo oppido unde ipse natus fuerat translatus
in tarsum cilicie. quodam tempore uenerunt
in romanus paliatam. occurrit eis ipse cum
aliis. tharsensibus. ut pote nobilis exequuntq;
eos cum pace. tunc ro
mani discesserunt a
prdicta. ibiq; pat paulus
penulam accepit. p
cuius mortem obtrecta
tionem eius. hanc
uestem paulus libris
tribuit. ut penula hic
dicitur uolumen legis.
unde et romani aut
uolumen hebreum
replico. q̄ paulus ut
ta quosdam penulā
uocat. Alexand. qui
illi reliquit me ale
xander. aut. eramus
i. fuimus. ut custos et ra
tis. multa mala mi
chi ostendit. i. fecit a
them. sic ē. alexand.
quem sup̄ dixit. rei
sum ad apostatam ē
fabricabat. dei diane
apud athenas. romā
et aplm̄ cōmouit un
dique. reddet ei dñs.
scḗm opa eius. ñ ait
reddat. s̄. reddet. q̄ ti
bum p̄ nunciauit
ē. ñ impediuit. iudicat

nemo michi
assist. sed
oēs me de
reliquerūt
non ill im
putetur.

enim non optat. quem
tm deuita. ualde enim
restitit uerbis mīs. in
prima mea defensione
i. qui primo cepit defen
dere euangelium cont
illum nemo michi af
fuit ad uitor. phe dic.
quod in prima. mini
tr. lesepe egressum ē
illum. et presentiam
et tribulationem si
bi illatam defensione
appellat tribulatio enim fam̄l defensio
q defendit eos l iudex iudicij. nemo michi af
fuit dico. s. oēs me de reliquerūt me in illis
imputet. q hoīs. ē timere. nota q in oratō
palegrando. qui mundanā trīnitatē oppu
gnando peccauerat. s. phs qui in abrupe
rant amorem. s. mo
re succubuerūt. orat
ut eis ignoscatur.

Dñs autē
michi assi
stit et confor
tauit me ut
p me predi
catio imple
atur. et au
diant. oēs
gentes qd li
beratus sum
de ore leonis

multum enim ē. ut
eos. qui hoc modo. i
eos qui illo in. peccat.
Domin̄s autem as
sistit michi. et confortā
uit me. quanto plus
ab hominibus relictus
sum. et fortasse ut me di
cens. ut p me p̄dica
tio impleatur. et audi
ant. oēs gentes quod
liberatus sum etiam
de ore leonis. i. nerōnis
decimus manibus liba
tus ē a dīo. qñ uenit
romam adductus ab
his qui p̄erant iudeę.
ob hoc quia ecclesiam
appellauit nam cum
uenisset romam duo
bus annis mansit in libera custodia et post
eam transiuit ad alias nationes que erāt
in circuitu rome. uel de male. i. diabolo

Libauit au
tem me dñs
ab omni ope
malo et sal

qui sicut aut petrus.
tanquam leo rugiēs.
circuit querens quē
deuoret. qui cum nō
potest auctoritate mo
uere aptm. uel deuo
ta uult tollere. ne p
alios p̄dest. quod p
non potest. insultat.

uum faciet
in regnum
suum celeste.
cui gl̄a. in se
cula seculorū
am. Salu
tat ps cam et
aquilam et
oneliphori
domum Et
astus remā
sit cū trophimum
trophimum
autem reliqui
infirmum
mi lechi. festi
na ante. hyemen
hyemen
uenire. pter imbres
et trigoniam. monet.
ut autumno ueniret.
Salutat te obbu
lus. et pudens. et linus.
et claudia. et frēs oēs.
post salutationem
fratrum. ple. salu
tat. quasi subscribēs
hoc modo. Dñs ihc.
sit cum spū tuo. et
cae. ne admoutus
uas caui. s. poculi.
gratia sit. nobiscum.
i. maneat ntā dilec
tio. amen. v. fiat ut
uera sint. que acte
sunt dixi.

eis apls ducens. libau
me. et iam dominus
ab omni opere malo.
et saluum me faciet
ducens. in regnum
suum. celeste. idem t
spetare licet. cui est
gloria in secla secloꝝ
amen. Saluta ps
cam et aquilam. aq
la erat uir prisce apt
istos hospitabatur
apte. et oneliphori
domum. i. familiam
s. astus remansit cō
ti. trophimum au
tem reliquum infirmū
milechi. ideo hos no
minat ut uenient
per eos. uisitet. festi
na ante. hyemen
uenire. pter imbres
et trigoniam. monet.
ut autumno ueniret.
Salutat te obbu
lus. et pudens. et linus.
et claudia. et frēs oēs.
post salutationem
fratrum. ple. salu
tat. quasi subscribēs
hoc modo. Dñs ihc.
sit cum spū tuo. et
cae. ne admoutus
uas caui. s. poculi.
gratia sit. nobiscum.
i. maneat ntā dilec
tio. amen. v. fiat ut
uera sint. que acte
sunt dixi.

Tum monefacit
et instruit de statu
tione pbr̄ et de spū
lis oblatione. et heri
as utrandis. quum
scripturis iudaicis credunt amico
pli. scribit scripta de laodicia,

Dñs autem
mecum
Salutat te
eubulus. et
pudens. et
linus. et cla
udia. et fratres omnes
Dominus ihc. cum spū tuo.
Gratia uobiscum amen.



autem thuxpi secdm fidem electorum dei et agnitionē ueritatis. que secdm pietatē est in spem. uite eterne Q̄ promisit qui non mentit. ds. ante tempora secularia manifestauit autem temporibz suis uerbum suum in predicatione. que credita ē mihi. secdm preceptum saluatoris nri. dei tyto dilecto filio secdm communem fidem,

Aplus. ... ē hac ceptam scribit aplus ... tyto q̄ creauit ep̄m cō monēs

Aūbr.

eum fore sollicitum in ecclastica disciplina tyto enim relicto crete epō. ex humilitate. et ex simplicitate. nimis patientem amicos hortatur de epāli officio impiose. et potestate tractando precepta et sua auctoritate uti debere eum pontifex. habere maternam pietatem et patrīl seuerītatem. ut sit fortis superbis et suauis modestis. ut non hīs timoris angustiam. nec elationis supercilium. curat et luceat in uita. legalis pontificis. erat eccl bistūc tis qui habebat. spēm ignis. ignis autem duo facit. urit et lucet. sic et pontifex gladio predicationis. et ignito eloquio urere debet mordaci increpatione. et mulcere. cōsolatione. et lucere. blandis fouendo. delectabilia promittendo. io de manna dicitur quod in deserto ardebat ad ignem. et liquescebat ad solem. et hoc pontificalis abundantia ... in summo in anteriora extenditur. inde rediens. qz ecclasticis doctor gladio uerbi pungere debet. et aspere redarguere peccantes. qz ē erubescentia natura. et corrector. et anteriora dirigere. ita tamen ut ad ppriam scientiam. sui dilectione redeat. si forte in se habeat. que alios annunciat. Est igitur intentio apli. instruere tytum. de epāli officio atq monere ut id impiose. tractet. et hereticos uitet. Quod talis primo salutat. Deinde instruit eum de epāli officio docens. eum quid agere debeat. et qualem epōs per cuncta ostituere. Dein de qualiter diuersos ut senem ut etate. ut doctione instituere debeat. postea monet eum deuitandis hereticis p̄mittit. autem salutationem dicens. Paulus. nomine. seruus doctione. non tm̄ peccati miseria seruitutis. sed dei quadam nobilitate. qualiter moysen dicit seruum. s. appellata. et maria ancilla. apls autem thu ē. quasi diceret. humilitas. et tollit potestatem. et dignitatem apte dicens secdm fidem electorum dei. i. tenens et p̄dicans fidem quam tenent. ut qua saluantur electi dei. et ideo magis pro ea laborandum ē. et secdm agnitionem ueritatis q̄ ē. ueritas ē. secdm pietatem. i. xpi. religionem. hoc ideo dicit. qz ē ueritas. et alibi alibz. arrius. et quicq̄ pertinet ad xpiana religione. apls xpi ludico. et hoc. in spem uite eterne. i. p hoc cōmendat officium apli ē hel. hic ē fructus apli officij. p hoc cōmendat officium aplicum ut rep̄ dubius ēe agendū. sed. Quam ueram eternam. ds ante tempora secula. uel ante tempora. uel ē na q̄dem ē. i. ante omia tempa. promisit. Quom promisit. cum nō dū ēent homines.

quib; p̄mitteret. q̄ in eul eternitate. ⁊ in p̄o
uerbo eul edem coet̄no. iam p̄destinatione
fyrum erat. quod suo tempore futurum
erat. p̄mulit. gul. ante tempora. q̄ in se et̄no
fyrum erat. ante quam tempus eet. q̄ cum
creaturl cepit. ⁊ non ergo possumul dicere fu
isse. aliquod tempus q̄ds. nondum fece
rat aliquid. ideo ante quamds. p̄at̄ se. q̄s
i ē recens p̄mulsio. ⁊ ante tempa omnium
sclorum addit. qui non mentitur. ⁊ q̄ uc
rax ē. p quem ostenditur. certa p̄mulsio
ut̄ q̄ quanto certior ē. tanto minister.
debet ee sollicitor. ut autem certaul sit ma
nifestauit suis. temporibus. ⁊ gruul. s. uer
bum suum. ⁊ filium. hec ē. uita etna ma
nifestauit. dico non solum ei effectu. s. etiā
in p̄dicatione que credita ē. in. ut fideli. au
audiente. ⁊ participas credita ē. in. predicato
dico. ⁊ hoc. secm̄ preceptum saluatoris nri
dei. au in salute hominum. minul obedien
si quor̄ temporum. paulul in q̄ scribit. hanc
epl̄am. ⁊ dilecto filio secm̄ communem. i.
catholicam fidem. non priuatam alicuius. ca
tholico enim grece. latine dicitur. cōe. ut
in multis ale. ⁊ in scribendo primum salutat.
in hunc modum. Gra. sit tibi ⁊ pax ado

Gratia et pax
adeo patre. et
xp̄o ihu salua
tore nr̄o. Hu
tei gratia telia
te certe. ut ea
que deluut cor
rigal ⁊ constitu
al per ciuitatel.
presbiteros. sic
ego tibi dispo
sui. Si quis si
ne crimine est.
unius uxoris uir.

patre. ⁊ xp̄o ihu. sal
uatore nr̄o. mani
festa sunt. hec. Hu
ius rei. primo dic
quid agere debeat
⁊ quales ordinare
p̄sbiteros. ita ma
pieni. huius rei gr̄a
reliquite. crete. ē
unde recedem. ut
corrigal. mala in
peccantib; addan
do bonis. ea que de
sunt. ad p̄fectionē
Nota quod d̄ hoc
recolit. aplus sicut
ei. dispoluerat. mo
net exequi. ⁊ ideo.
reliquite. ut cōsti
tuas p singulas
ciuitates p̄sbiteros. ⁊
epos ut pastoralis
cure onus. facilius
sustineatur p mul
tos duntaxat̄ sa
cias dico. sicut ego
tibi dispolui. ⁊ qua
les ostituendos do

filios habens fi
deles. ⁊ non ac
cusationis luxu
rie. aut insubdi

cau. s. siquis sē. nō
dico sine peccato.
s. sine crimine. ⁊
sine peccato cri
minali. ut infa
mia criminalis. Si
dyrisset. sine pec
cato nullus ec
cia recte posset ordinary ministet
tos. multa enim baptizata fideles sunt si
ne crimine. sine peccato uero. in hac uita
nemmem dyerim. non q̄ in nobis. ⁊ rema
neat. quod in baptismate. non dimittatur.
s. q̄ in nobis inhabitat ute infirmitate ma
nentib;. cotidie fieri non queant que
fideliter orantib; cotidie. remittantur. q̄
libet valde iustum discrimas in hac uita
quamuis iam sit dignus iusti uocabulo.
non ē. tamen. sine peccato. unde iohs. Si
dyerimus q̄ peccatum non habemus nos
ipsi. se. nō in nobis non ē. S; plane mul
ti iusti dicti sunt. sine querela. quod in
telligitur. sine crimine. nulla enim que
rela iusta ē de his. qui non habent crimen. cri
men ergo ē. querela. i. peccatum graue ac
cusatione. ⁊ damnatione. dignissimum.
ut homicidium. adulterium aliqua im̄u
dicaa fornicationis. furtum. fraus. ⁊ c. hy
mōdi. quecum cepit. homo non habere.
in capite. cap ut erigere. in libertatem. s. ita
choata ē. non p̄fecta libtas. sequitur. q̄ in
uenis ut. p baptismum. q̄d̄o nouo homi
ni nec stupra. nec aliqua. que ante fuerit.
obstant. huc sententie. aug. ee dicat. his
uerbis acutius intelligunt. quinec eum
qui cathecuminus ut paganus. habuerit
alteram ordinandum ee. censuerit. q̄ de sa
cramento agitur. non de peccato nam in bap
tismo peccata omia dimittuntur. ⁊ qui di
xit simpleuit ungo in peccat. Saul declara
uit nuptias in ee. peccatū. p̄ter sacramenta
aut sanitatem sicut femina. etiam si cathecu
mina ut̄ata fuit. non pot̄. post baptismū.
uiri dei uirgines sectary. ita non absurde
uisum ē. bigamum in pecasse. s. normam
quandam sacrum amisisse. in adutte bone mi
tum. s. ad ordinationis. ecclastice. signacu
lum. nec iam. si cū plures. aut quor̄ pat̄
uxores significaueri. futural gr̄omnib; gen
tib; ecclias unius uiri subditas. ⁊ xp̄o. ita nr̄.
aristel. i. ep̄e unius uxoris uir. significē
gr̄omnib; gentib; unitatem unius uiri subdi
tam. ⁊ xp̄o. sicq; sicut duob; pluribus;. ne dnis
seruire. sic unius uiri in translire conubiū

dōg ad
bon. pp.

dōg lup
Johm.

dōg ieod.

dōg
dōg inly.
debono
ugal.

nouicet. qp apostatare a uno deo. uult̃ al
terius. ad ultãnam supstitionem. semp̃ ma
lum ideo aut. unuul ipso. uult. unquo ipel
tuentre t̃. sacmentum scã filios hũl fi
delel. i. sane fidei. nonn̄ accusatione luxu
rie. aut non subditos. i. nec saltem. de luxuria
accusatol. ut sibi non subditol. alioquin.
nec spel t̃. meo corrigendi alios. nec fronte
hẽ ad aliol. taluum cohabitatol.

O portet enim epm sine crimi
ne ee. sicut dei dispensatorem
Non superbum
non uacundũ
nonunolentũ
non passorem
non turpis lu
cri cupidum sz
hospitalem be
nignum sobriũ
um. ustum sanc
tumentem. am
plectentem eũ
qui scdm doc
trinam t̃ fide
lem sermonẽ
Et potens sit
exhortay in doc
trina sana. et
eos qui contra

O portet enim. qi talis debet
ostendi. epc oportet
enim. i. necee. est.
ad tractationem
officij. epm. ee si
ne crimine. i. in
reprehensibilem. sic
dei dispensatorẽ.
cum dicat epm. ap
te ostendit. p bror.
nomine epos supp
fuisse designatos
Sed. D superbum
non uacundum
ñ passorem. i. ñ
aliorum nũ. el alit
quam oportet. lo
quendo. patien
tem. vt ad lit. nõ
ferocem. nonarũ
delem. non cupi
dum turpis luc.
i. sectarul. sz hospi
talem benignum.
sobriũ. iustum.
primo. scñdo. re
nentem. se abilli
cul. i. abus. sup
bia. et ceteris am
plectentem. amore
eum sermonẽ. qui
est scdm doctrinã
fidelem. i. ñ acem
tra hec habebat. ut
potel sit. uita ce
scã exhortay scam
tel ut doctina sua
et redarguẽe eos. i.
ccdicant. uitatis
obloquendo. uel
male uiuendo. eo
tradicentel enim.
non uno modo in
telligendi sunt.
pauissimi. qup

dicunt arguẽ
sunt enim ut
inobedientes
maniloqui et
seductores.

Sti bndicti eos qui cẽdicunt. sunt enim in
credula multa. inobedientes. inse. uanilo
qui. ad alios. et seductores. circumuento
ribz. et auulsumqz gñl fraudib; Maxime
quidecircumcisi
one sunt. i. deu
deis. qui subnoie
xpi. uidarrae do
cebant. tenatis.
inxpo. in puricat
xpiana. et patrum
legem. partũ xpin
uenerat uolebat.
deqb; subd. qs opz
tet redargui. tdo.
qui ipsi sunt. qui
subuertunt uniũ
quodomos. i. totã
familiam docẽtes
que ñ oportet. et
hoc factum. grãt
pis lucri. i. terre
ne rei. p terrenis.
ad querendis. vel
gẽ. aut lu. i. ut fa
ciant. pselmos. sicut dns dicit. scribis et pha
riseis. circuul male. et audam. ut faciatis
unum pselytum. Dixit. qi uere talel sit.
sicut dixit quda
exillis. qui eos no
uerat. sic sunt epi
mendel et terentis.
mauul libris hoc
inuenit. quho. i
ter epphas. dei. no
inuenitur. nec el
phia. ad illa de
eloqua pruent.
que uidel te ardi
ta. et ideo. nomen
eius. non memora
um apte. sicut so
let. commemorare.

Maxime qui
de circumcisi
one sunt
ne sunt quos
oportet redar
gui Quum
uersas domos
subuertunt
docentes que
non oportet
pis lucri grã

Dixit quida
exillis propri
eorum epphe
Q retentel semp
per mendaces.
male bestie
uentres pigri.

dixit.
dixit aut
apte.

Testimonium hoc uerum est;

ppha; dicens. sicut & dauid dicat. Vt ȳ la tal. ut cum tactal nōi bz illorum. dicat sicut scriptum ē. & ea sēpal urelligitur. inqua ē. auctoritas dei homo ā nerudtal caul rabiosus ūtatu oblatranl ausus ē dicere. utum deppbis udeoy fuul se. dequo art. aplē dixit. quu. e il ppha. q uerum dixit. & si poeta eēt. ppha dieo. ulor non dei. & ppnul. illorum qi eoy nata bū ape rut q utiq adh dcm ē. ne dippha. udet ū ḡ udeoy. l. crūsiū pp eat ppha. q dix. Cre tenses semp ē ūdaces. y male bestie. l. sagnē sitētes. y u. p. v guloli. y io pigi. y nemmus das a q quat erat el ūba a ndat aplē dices. Est h. u. ē. Sed q lucet duume auctoritatē ūy uoluit q uerum inuenit. testimonium sumere. sicut & paulus ut legit. in actibz aplor. cum loqrētur athenienlibz. aut de deo. sullo uuumul. monem. & ilumul. sicut. & quidam sedm uos dixerunt. & de athenienlis ara. inscriptione. aut inuenta ara inqua subscriptum ē. de ignoto deo. sta diuina auctoritas. undecuīq sumit. quod nectū inuenit. l. ū io omnia que ibi scp tuta st. accipienda affirmat. unde ule ge preceptum ē udeis. ut si mancipiū gentile emerent eul pili radentur. et unguium incrementa abladentur. deu de adulis. domesticos assumerentur tra uanl. atq supfluul gentiliū superstitio num. & poetica ca. sententia l. abralis. & de lis quod purum reputum fuit. ad multi tum domul dei assumendum ē. Secut.

Quam obcausam incre pa illos dure. ut sani sint. i fide. ñ unten dentel iudai al fabulis et mandatis ho minum adū

Quam obcausam. qi dicent. q ñ opor tet. quam obcausa increpa illos. non ut solel mollirter. l. dure. deo. ut sa ni sint. in fide. i. ut recte credant. ñ unte dentel iudaical fabu lis. hūtat observan tie. in qua nemo iu stificatur apud dm. & mandatis hominū. q mandata legis p manifestam ūitatem hominum. & ū dea mandata ē. homi num dico. ad ūsang

Omnia munda mundis. conquinatis autem et infi delibus. nichil ē mundū sed inquina te sunt eoru. et mens et cōs cientia;

uinum. ut auertemu. se aūitate. spualis. i telligeme. quecquid enim ad ūs uitatem opponitur. humana in uentio ē. ideo. mandata hominū & fabulas appellat. que narrant. q ne scientes unde scripturarum. interiora ūborum legis colorem sequuntur. ñ saporem putant eni numquam recedendum eē. abhis que mo ysel tradidit ut puta de esca rum differenia unde subdit. Omnia enim. qui ue se aūitate. qpsa. hūa nis usib; accessa mū da sunt. mundis. l. illis qui fide bona fuerunt. & iusti sunt quod ipsi negant deo qui in lege que da moysen. prohibuit. & ab immundis mū da discerni. hoc aut non sedm naturas qs dns creauit. intelligi uoluit. l. sedm natu ram in qua creata s unde ingeneli. vi dit dns cuncta q fece rat. & erant. u. b. Sedm significatoem tm quedam immunda sunt in se. ut ppter salutem corporum. vel ppter pulcritudinem humane societatis cum ergo sua cuq tribuuntur. & naturalem ordinem seruant. omnia munda sunt mū dis. Inquinatis aut. ppter peccata. & in fidelib. l. qui ñ credunt. in dm. ut deo. & nichil immundum ē. q ñ sunt digni ppter dominl dei. l. & mens. i. intellectus. & conscia eorum. mō nate sunt. qi ñ ex abo ē. in quinato eorū l. grauato intellectu. & conscientia peccatoy. & uere mens. & conscientia eorum in quinate sp.

Confiteantur quidem se nosse dm. factis autem negant cum sint abhomi

Confiteantur quidem uerbis. se nosse dm facul aut negant. ut enim iohannes ait. qui dicit se nosse dm. & mandata ei. non custodit. mendax ē. Et negatio ñ tantū lingua fit. & si & factis. ete multos in uenimus. aut ypocl.

dūbr

dūbr

dūs ee fau

dūs lup Joh.

bter
nati et incre
dubiles. et ad
omne opus bo
num reprobi.

qui ore confi
tentur xpm. et
moꝛib. dissenti
unt a deo. qui
qui facit ne
gat xpm. anti
xpc est tales, sut.
omnes mali ca
tholici. qui non
uerbis. s. facti negant. nolite ergo ee ta
quam deside. secuꝝ. adungite fidei rectę
uiam rectam. ut xpm confitearnnu uerb
uera dicendo ꝛ factis. bene uiuendo. nam
si obstrepunt uerbis. ꝛ non facit. fides tali
quum morum ppe fides ē demonioꝝ. ca
sunt. qui obtenduntur se nolle dm. cum tam
sint abhominabiles. ꝛ deo odibiles. nun
credubiles. ꝛ nec abiles credere. ꝛ adone.
opus bonum reprobi. ꝛ adeo reprobati. ut
non habeant gratiam ad bonum opandum.

Tu autem loque
que decent sa
nam doctinam.

Senes ut sobrii
sint. pudicia. pru
dentes. sani
fide. in dilectio
one. in patientia.

Vxores similit
in habitu sco.
non criminatrices. nec multo uino seruientes.

Tu autem. qui
dam docent. quod
non oportet. tu
autem loquere
ea que decent sa
nam doctrinam
sane fidei. hec est.
que ad bonos mo
res pertinent hor
tare. Senes ut
sobrii sint. pudica.
ne luxurientur pru
dentes. prouidē
tes fidei nectia
sani in fide. s. ut
habeant. ut rectam
fidem. similiter
ut sint sani. in dilectione. dei. et
pximum. ꝛ in die
ipso cauti. s. ee
sint sani. in patiē
tia. temptationum.
et tribulationum.
hortare etiam.
anus similit. ee.
in habitu sco. ut. s. earum. nec sit.
motus. uultus. sermo preceps. sa
tatem. nec criminatrices. s. crimina
alius. imponentes. quod solent facere. ado
lescentulis. non multo uino seruientes.
solent enim ee. quedam. que corpus. ri
gescente. luxuria. uino se. plubidine. de
serunt. Benedocentes. non quidem. pu

Jeꝛ.

Jeꝛ.

Benedocen
tes. ut prude
tiam doceant
adolescentu
las. ut uiros
suos ament. fi
lios diligant
prudentes casta
tas sobrias. do
mus. curam
habentes. bonas.
subiectas. uiris suis.
ut non blasphemet
uerbum dei.

Iuuenes simi
liter. hortare
ut sobrii sint
omnibus.

Vemet ipsum

blice uidel. s. puare
adolescentulas ta
tamen ut doceant
plas adolescentu
las. prudentiam. s.
ut animos suos.
uel ita distingue.
bene. do. ut pru. do.
hic distingue. deñ
sequitur. adolescē
h ortare. ut in iu
quos carnali affec
tu naturaliter dili
gunt. ament. etiā
pudica dilectione
ut. s. cum pudore.
uiris debitum p
tus reddant. quā
exigant. ꝛ filios su
os diligant. ñ modo
carnali. s. etiam
spualis amore. doce
ant etiam eas. ee.
prudentes. mentes
intelligentia. castas
corpis custodia. so
brias in cibo. ꝛ potu.
domus sue curam
habentes. bonas.
subiectas. uiris suis.
ut non dominis. ut
nobilitate pflare.
uiri sui sunt imparē
deliciet. subiecte sint uiri sui imparē.
ut uerbum dei. ꝛ doctrina euangelica.
non blasphemetur. si habent uiros infi
deles. quib; ppensius. propter timorem dei
obsequi debent. ꝛ gaudere. ut hoc uidē
tes. non blasphement nomen dei. uel poē.
hoc referri. ad senes. ꝛ ad omnia supiora. q̄
hortare seniores. ꝛ iuuenes. ꝛ adolescentulas. ut ita
se habeant. ut dixi. quod debent facere. ideo
ut non blas. no. do. quod fit. si male se hñt
seā. Iuuenes similiter. hortare ut sobrii
sint. quia iuuentus.
mos solet egredi. in
mo pmptior solet
ee. ad lapsum. ideo
salubrib; retinacu
lis. premeri. uber.
ut in frenata diui
nis legib; gubnet.
q; ut facilius sit ma
gistrum uidet fo

ym

prebe exempl
un bonorum
operum in doc
trina. in un te
gritate. in gra
uitate. uerbū
sanum irrepre
hensibile ut qui
ex aduerso
est uereatur.
nichil habēs
malum dicere
de nobis.

mam ee. subdens. ꝛ in omnibꝫ prebe
ceptum exemplū.
bonorum opum
ut. s. q̄ docet uerbis
ostendat factis. ut
hi qui pp̄ham sunt
ꝛ inimica fidei. etu
bescant uidentes.
qua que docet uer
bis uera ee. ꝓbat fac
tis. Aliter pastor oc
cidit quel quantum
in se ē. ꝛ stulte uiuit.
Vbi enim pastor et
non parcunt ouibꝫ
qui non modo lan
guentes. ꝛ errantes
non curant. ſ. etiam
fortes. ꝛ pinguentes ne
cant quantum inpi
us ē. ꝛ stulte uiuunt.
de mā dei uiuunt.
tamen quantum ad
pastores malos pti
net. occidunt quo
modo. male uiuen
do. ꝛ malum exemplum prebendo. attendēs
enim quis prepositum suum male uiuentē
oculos a regulis dñi declinantem. ꝛ in homi
nem intendentem. incipit dicere. apud se
si ppositus mus. sic uiuit. ego qui sum qui
non faciam quod ille facit. omnis ergo qui
male uiuit in conspectu eorum. quibꝫ pre
positus ē. quantum in ipso ē. occidit. eos
deo seruo dei emunctis in membris sui
pastoris. dictum ē. in omnibꝫ p̄ te. exho
ro. s. in doctrina. recta. in integritate. uite ca
stis. in grauitate. ne leuis sis. s. aut in te
uerbum tuum sit sanum. ꝛ irreprehen
sibile. quod nō ualeat. reprehendi loco. dicti
tempore. ut is qui ex aduerso ē. ꝛ qui ob
contrarius est. uereatur. ut uereatur nichil
his malum dicere de nobis. Seruos ad hor
tatē. subditos ee dñis suis. quibꝫ libet ta
bonis quam malis subditos dico. in omnibꝫ

Seruos dñis
suis subditos
ee. in omnibꝫ
placentes. nō

que nō sunt contra
dñm. ꝛ placentes. ut
ra distingue. in om
nibꝫ pla. non contra
dicentes. hoc modo
potest placere. s. si
non multa nō. cū
dñis et aliquid uul

contradicen
tes. nō fraudan
tes. s. in omnib⁹
ꝛ fidē bonā.
ostendentes.
ut doctrinam
saluatoris nri
dei ornent in
omnibus.

Appauit enī
gratia dei sal
uatoris nri.
omnibꝫ hom
nibꝫ erudiēs
nos. ut abne
gantes impie
tatem. ꝛ secula
ria desidia
sobrie. ꝛ iuste
ꝛ pie uiuamꝰ
in hoc seculo.
Expectantes
beatam spem.
ꝛ aduentum
gte magni dī
ꝛ saluatoris
nri ihu xpi Qui

serunt. ni fraudātes.
aliquid debito ser
uitutis. s. in omnib⁹
etiam in minimis. s.
fidem bonam ostē
dentes. ut doctrina
hoc referatur. ad ea
dicta. s. ad seruos. ꝛ
ancillas. ꝛ seruos. ꝛc.
quasi hortatē. oēs
predictos. ut ita se
habeant. ut prelēp
tum ē. ut ita ornent
omnibꝫ. actionibꝫ
suis. doctrinam sal
uatoris dei nri. bo
nis operibꝫ. ꝛ fide doc
trinam dicat ornā
ri dominicam ornamentum enim
doctoris ē. honesta
vita discipuli. Ap
pauit enim. quasi
omnes monendi
sunt ut ornent. qui
omnibꝫ natus ē. ꝛ
nullum excludit.
ꝛ hoc ē. quod ait
appauit. p carnis
gratia dei. ꝛ saluā
toris nri. i. ds. ꝛ sal
uatoris nr̄i. s. dei filii.
ꝛ inuisibilis sit.
in forma dei. tamen
p gram. appauit.
in forma serui. ꝛ
hoc omnibꝫ hoibꝫ
. i. ad utilitatem
omnis generis homi
ne quo non pfui
sset nobis nasci.
erudiens nos. ex
emplo uite. ꝛ doc
trina. in quo eum
sequi debem⁹. s. ut
erudiat. erudiens
nos. dico. ad hoc
ut nos abnegan
tes. i. fugientes. i.
pietatem. uane
culture. ignoran
tiam. ꝛ desideria
seculania que a
mundi hui. pru

dñm.

dñbz.
j.

ape suggerunt. sobe
unobis. ruiste. ad
xpm. rpie. ad dm uu
uamus. in hoc seto.
tam fragily no dico.
Expectantes ut cu
rsollicitu. beatam spe
rgiam eternam. et
aduentum. ut manu
festationem gte mag
ni dei rsalvatoris nr
ie xi. qui nr immu
tate. ut prius sed
in gia. rpotestate ue
niet pmia daturus.
sectra mita. qui in p
mo aduentu adeo hu
milis fuit q nr solu
eruduit. sz etiam dct.
rtradidit mortisenh.
um pnob phoc fecit
sumul. despe. dedit
dico. adhoc ut nos
redimeret sanguine.
abomni inquitate.
tam originali. quam
actuali. rmundaret.
in baptō a culpa rpe
na. populum sibi ac
ceptabilem. ut pecu
liarem. rpruum sec
tatorem. bonop opm
adhoc redemit nos xr.
ut putam utram sec
tantel. rreplea opib
bonis regni dei. here
del. ee. pollimus.
Hec loquere. nec ae
tibi. rexhortare. ca
entel. rargue. negli
gentes uel rebelles.
rhoc. cum omni im
pio. rpotestatiue.
quia iam n aspe hoc
accipitur. cum pla
ture. fieri scaatur. tra
cum impio. ut nemo
te stemnat. plimp
licitate. admone. qi
rsuis. impium
spuale. tamen ad
mone illos subditos.
ee. puncipibi. s. re
gibi rducibi. rpotel

dimb.

dimb.

dedit semet
ipsum pnob
ut nos redi
meret abom
nium quita
te rmunda
ret sibi ppm
acceptabilē
sectatorem
bonorum o
perum. Hec
loquere. et
exhortare. r
argue. cum
omni impio.
Nemo te cō
tempnat. ad
mone illos.
pncipibus
rpotestatibi
subditos ee.
dicto obedi
te. ad omne
opus bonū
bonum pa
tos ee. nemi
nem blasph

tatibi. mnoub. ro
bedire dicto. ad omn
no quidem ad malū
s admone paratos ee
ad omne opus bonū.
i. obedire illis idno.
radmone. nemne
blasphemare. rli pre
muntur abilis. qsi
admone. ut ad malū
tardi sint. rad bonū
parati. scientel quid
singulis pslos opor
teat. qsingulis para
tur merces. n litigi
osos. ee. s modestos.
omnem mansuetudi
nem ostendentel. ad
omnes homines. bo
nos ut malos xpianos.
omnib; hominibus
humiles sint. udz
sic enim possint pfi
di ad futuram spem
uocari. Eramus et
quasi hoc ideo debem.
qr nos aliqn fuim.
qpsi sr. rpsi pote
runt. ee. qr nos sum
peandem gratiam. r
hoc e. qr ant. eram tt.
rnos aliqn. insipiē
tel. rsi phylosophi
ceūr. quidam nr im
uenta tamen sapiēcia
carebant. reramus.
incredili errantel p
mala. rseruientes.
delitil. animi. rvo
luptatibi. carnis ua
riis. agentel. uitam
mām. invidia. i
mala nocendi. uolū
tate. rinuidia. dealī
orsuccessibi. rsino
cere. n licuit. odibi
lel. deo t alīs hoib
rinuicem odientes.
alios. Cum aut
benignitas rhuma
nitas saluatoris nr
dei. i. e benignius et
humanatius ds sal
uator nr. apparuit.

emare. n litu
giosos ee. s
modestos. om
nem ostenden
tel mansuetu
dinem. ados
hommes. Eta
mus enim nos
aliquando
insipientes.
incredili.
errantes. ser
uientes. desi
derijs. rvolup
tatibi uarijs
inuidia age
tes. odibiles.
odientes in
uicem. Cum
autem beni
gnitas rhuma
nitas apparuit
parutis sal
uatoris nri
dei. n ex ope
bz usticiae

mundo p carnem.
ut nobis p tidem
ñ exopibz .rē. ut tra
cumbē .rhu .r. lar
ga mia .r clemcia
de .sal .v. ap .r. illū
nit hominibz. sal
uol nol fecit. iam
spe tuē saluus. ñ
exopibz uſticie q fe
cimus nos. sp nūl
la bona fecerimus.
l; scdm suam mag
nam mīam uta fōr
tan .r. illis faciet.
quadhuc incre
dulisunt. saluos fe
cit dico. plauachr
regnationis .r. per
baptm in quo de
posito ueteri hoīe.
generatur nouus.
renouationis spē.
sā. sp cotidie magr.
magis renouam
pspm in baptismo
datum. quem spm
l effudit in nos ab.
l adremissionem
omnium pcōrū
copiam iustitie
.r hoc p rhm xpm
saluatorem nrm. ad
hoc. ¶ t ustificati.
gratia ipius. h dec.
simus. ut in tim in
plenā. ut eternā. r
hoc scdm spem. r si
non dum scdm rem
ste sermo. l sp xpē
saluauit. r heredes
fecit ē fidelis. r ue
rax. r debis. pdicti
uolo te firmare ali
os ut curent. in op
ibz bonis p ee. alios
mitat. qui credūt
deo. uel ita. uo. te.
p. l. eos qui credunt
deo. ut cū. in o. b. ē.
alijs multis libi ip
sis. j deo uolo te dep
dicta firmare. alios
sp hec pdicta sunt

fecimus nos.
l; scdm suam
misericordiam salu
uol nos fecit.
plauachrum
regenerationis
et renouationis
spūs scī. quē effu
dit in nos
abunde per
ihm xpm sal
uatorē nrm
¶ t ustificati
gratia ipius
heredes sim.
scdm spem uite
eterne. ¶ Fi
delis sermo
de his uolo te
confirmare.
ut curent bo
ni ops pre
esse. qui credūt
deo. hec sunt
bona .r utilia
hominibus.
¶ Stultas aut

bona in se .r utilia
aliis hominibz.
¶ Stultas aut. qui de his
.r firma. stultas aut.
questiones. ubi nec
salus. nec utilis scā
tia est. .r genealogi
as. .r originum enu
merationes. .r ten
tiones. quas dele
ge faciunt. ut de eo
bis quos alij asserūt
discernendos. alij ñ
.r pugnas legis. ut
qui inemendata sp
tuta deannulma
tis alē. ut de huius
mō. alijs contraria
ut impossibilia
sentire uidetur. de
uita sunt enim in
utiles. .r sine fructu
ruane. .r false. non
solum hec deuita
s; etiam hereticum
hominem p primam .r secūdam cor
rectionem. .r p quē
bis fecerit correctio
nem. deuita. hereti
cus sunt qui puerba
legis. legem im
pugnant. ppriam
enim sensum. astru
unt. uerbis legis
ut putatem ueritatis
sue. legē. auctoritā
te. cōmendent. à
uitandi sunt. q ite
quentes. correcti
q gratiam nolent
ad malum deuita
dico. cur ecce. scās
q hic hmōi ē. .r in
corrigibilis. subūs.
ē. .r p dictis .r de in
quit. q sciēt pec
cat. ipso iudicio
dempnat. ipso iu
dicio se dampnat.
qui errorem laudat.
.r ueritatem uituperat.
¶ Cum misero ad te
archemam ut ueni

questiones .r genealogias.
.r contentiones. .r pugnas legis. dūtr
deuita sunt. ff.
inutiles .r uane
ne hereticum
hominem p
primam .r se
cundam correp
tionem deuita
ta scens quia
subuersus ē
qui eiusmodi
ē .r deliquid
ppio iudicio
condempnat.
¶ Cum misero
ad te archemā
aut titicum.
festina ad me
uenire. nicō
polim. ibi enim
statui hiema
re. zenam legis
ptum .r apol
lo. solliciate. ut

qui interim pudeant. ceterum ubi dum adme uenis · festina uenire ad me. nicopolim. ibi enim statui hyemare. Ideo dicit ut festinet · post epistolam datam · uenit. quia uult eum uidere. causa affectus. · iple uult ut firmet in ecclesia sua disciplina. · cetera legis prudum. ideo hec dicit. non q̄ prius fuerit apollo. · ut q̄ huius questionis · fuerat. in synagoga · apollo. qui ex tertio · fuerat. in scripturis. sollicite · premitte. ita sollicite. · ut nichil desit illi. · ut que aduersa cum necessaria sibi illis habeant. unus sit archisynagogus · neque tantum aliena. · quasi quis quereret. unde autem · reliquit illi. unde habet · ut quod eis aduersa cum largiatur. · respondet.

Dilectissimo fratri timotheo · paulus seruus ihesu christi · et apostolus secundum imperium saluatoris nostri dei · et christi ihesu spei nostre. gratia misericordia pax a deo patre · et christo ihesu domino nostro.

Sicut rogauit te ut remaneres ephesi · cum irem macedoniam · ut denuntiares quibusdam ne aliter docerent · neque intenderent fabulis et genealogiis interminatis · que questiones prestant magis quam edificationem dei · que fides est · sic et nunc. Dilectissime · ut remaneas ephesi · cum ego proficiscar macedoniam · ut denuntiares quibusdam ne aliter docerent · neque intenderent fabulis et genealogiis interminatis · que questiones prestant magis quam edificationem dei · que fides est · sic et nunc.

Finis epistole ad timotheum prima.

Incipit epistola ad timotheum secunda.

PAULUS

Paulus apostolus ihesu christi per uoluntatem dei · secundum promissionem uite que est in christo ihesu · timotheo dilecto filio. gratia misericordia pax a deo patre · et christo ihesu domino nostro.

Gratias ago deo · cui seruio ex progenitoribus meis in conscientia pura · quod sine intermissione habeam memoriam tui in orationibus meis nocte ac die · desiderans uidere te · memor lacrimarum tuarum · ut gaudio repleam · recordationem accipiens eius que in te est fidei non ficte · que habitauit primum in auia tua loide · et matre tua eunice · certus sum quia et in te.

Ob quam causam admoneo te · ut resuscites gratiam dei que est in te per impositionem manuum mearum. non enim dedit nobis deus spiritum timoris · sed uirtutis et dilectionis et sobrietatis. Noli ergo erubescere testimonium domini nostri · neque me uinctum eius · sed collabora euangelio secundum uirtutem dei · qui saluos nos fecit et uocauit uocatione sancta · non secundum opera nostra · sed secundum propositum suum et gratiam · que data est nobis in christo ihesu ante tempora secularia · manifestata autem nunc per aduentum saluatoris nostri ihesu christi · qui destruxit quidem mortem · illuminauit autem uitam et incorruptionem per euangelium · in quo positus sum ego predicator et apostolus et doctor gentium. Ob quam causam et hec patior · sed non confundor. scio enim cui credidi · et certus sum quia potens est depositum meum seruare in illum diem. Habe exemplum sanorum uerborum quorum audisti a me in fide et dilectione que est in christo ihesu. bonum depositum custodi per spiritum sanctum qui habitat in nobis.

Scis hoc quoniam auerterunt se a me omnes qui sunt in asia · ex quibus est figellus et hermogenes. Det misericordiam dominus onesiphori domui · quia sepe me refrigerauit · et catenam meam non erubuit · sed cum esset romae sollicite me requisiuit et inuenit. Det illi dominus inuenire misericordiam a domino in illa die. quam bene in ephesum seruierit · tu melius nosti.

Tu ergo fili mi confortare in gratia que est in christo ihesu · et quod audisti a me per multos testes · hec commenda fidelibus hominibus · qui idonei erunt et alios docere. Collabora sicut bonus miles christi ihesu. Nemo militans deo implicat se negotiis secularibus · ut ei placeat cui se probauit. Nam et qui certat in agone non coronatur nisi legitime certauerit. Oportet laborantem agricolam primum de fructibus percipere. Intellege quod dico. dabit enim tibi dominus in omnibus intellectum. Memor esto domini nostri ihesu christi resurrexisse a mortuis · de semine dauid · secundum euangelium meum · in quo laboro usque ad uincula quasi malefactor · sed uerbum dei non est alligatum. Ideo omnia sustineo propter electos · ut et ipsi salutem consequantur · que est in christo ihesu cum gloria celesti. Fidelis sermo. nam si commortui sumus · et conuiuemus. si sustinebimus · et conregnabimus. si negauerimus · et ille negabit nos. si non credimus · ille fidelis permanet. negare seipsum non potest.

Hec commone illos · testificans coram deo · ne uerbis contendant · quod nichil utile est · ad subuersionem audientium. Sollicite cura teipsum probabilem deo operarium · inreprehensibilem · recte tractantem uerbum ueritatis. Deuita autem profanas uocum nouitates · et oppositiones falsi nominis scientie · quam quidam promittentes circa fidem exciderunt. Qui autem firmum fundamentum dei stat habens signaculum hoc · cognouit dominus qui sunt eius · et discedat ab iniquitate omnis qui nominat nomen domini. In magna autem domo non solum sunt uasa aurea et fictilia · sed et lignea et testea · et quedam quidem in honorem · quedam autem in contumeliam. Si quis ergo emundauerit se ab istis · erit uas in honorem sanctificatum · et utile domino ad omne opus bonum paratum. Iuuenilia autem desideria fuge · sectare uero iustitiam · fidem · caritatem · pacem cum his qui inuocant dominum de corde puro. Stultas autem et sine disciplina questiones deuita · sciens quia generant lites. Seruum autem domini non oportet litigare · sed mansuetum esse ad omnes · docibilem · sustinentem · cum modestia corripientem eos qui resistunt ueritati · nequando det illis deus penitentiam · ut resipiscant a diaboli laqueis · a quo tenentur captiui in ipsius uoluntatem.

Hoc autem scito · quod in nouissimis diebus instabunt tempora periculosa. Erunt homines seipsos amantes · cupidi · superbi · blasphemi · parentibus non obedientes · ingrati · scelesti · sine affectione · sine pace · criminatores · incontinentes · inmites · sine benignitate · proditores · protervi · tumidi · uoluptatum amatores magis quam dei · habentes speciem quidem pietatis · uirtutem autem eius abnegantes. Et hos deuita. Ex his enim sunt qui penetrant domos · et captiuas ducunt mulierculas onustas peccatis · que ducuntur uariis desideriis · semper discentes · et numquam ad scientiam ueritatis peruenientes. Quemadmodum autem iamnes et mambres restiterunt moysi · ita et isti resistunt ueritati · homines corrupti mente · reprobi circa fidem. Sed ultra non proficient. Insipientia enim eorum manifesta erit omnibus · sicut et illorum fuit. Tu autem assecutus es meam doctrinam · institutionem · propositum · fidem · longanimitatem · dilectionem · patientiam · persecutiones · passiones · qualia mihi facta sunt antiochie · iconii · lystris · quas persecutiones sustinui · et ex omnibus eripuit me dominus. Et omnes qui pie uolunt in christo ihesu uiuere · persecutionem patientur. Mali autem homines et seductores proficient in peius · errantes et in errorem mittentes. Tu autem permane in his que didicisti · et credita sunt tibi · sciens a quibus didiceris · et quia ab infantia sacras litteras nosti · que te possunt instruere ad salutem per fidem que est in christo ihesu. Omnis scriptura diuinitus inspirata utilis est ad docendum · ad arguendum · ad corripiendum · ad erudiendum in iustitia · ut perfectus sit homo dei · ad omne opus bonum instructus.

Testificor coram deo et domino ihesu christo · qui iudicaturus est uiuos et mortuos per aduentum ipsius et regnum eius · predica uerbum · insta opportune · importune · argue · obsecra · increpa in omni patientia et doctrina. Erit enim tempus cum sanam doctrinam non sustinebunt · sed ad sua desideria coacervabunt sibi magistros prurientes auribus · et a ueritate quidem auditum auertent · ad fabulas autem conuertentur. Tu uero uigila · in omnibus labora · opus fac euangeliste · ministerium tuum impple. Ego enim iam delibor · et tempus resolutionis meae instat. Bonum certamen certaui · cursum consummaui · fidem seruaui. In reliquo reposita est mihi corona iustitie · quam reddet mihi dominus in illa die iustus iudex · non solum autem mihi · sed et omnibus qui diligunt aduentum eius. Festina ad me uenire cito. Demas enim me dereliquit diligens hoc seculum · et abiit thessalonicam. Crescens galatiam · titus dalmatiam. Lucas est mecum solus. Marcum assumens adduc mecum. Est enim mihi utilis in ministerium. Tychicum autem misi ephesum. Penulam quam reliqui troade apud carpum · ueniens adfer tecum · et libros · maxime autem membranas. Alexander eris multa mala mihi ostendit. Reddet illi dominus secundum opera eius. Quem et tu deuitare debes · ualde enim restitit uerbis nostris. In prima mea defensione nemo mihi adfuit · sed omnes me dereliquerunt. Non illis imputetur. Dominus autem mihi adstitit et confortauit me · ut per me predicatio impleatur · et audiant omnes gentes · et liberatus sum de ore leonis. Liberauit me dominus ab omni opere malo · et saluum faciet in regnum suum celeste · cui gloria in secula seculorum. Amen.

Salutat priscam et aquilam · et onesiphori domum. Erastus remansit corinthi. Trophimum autem infirmum reliqui miletum. Festina ante hiemem uenire. Salutat te eubulus et pudens et linus et claudia et fratres omnes.

Dominus ihesus christus cum spiritu tuo. Gratia uobiscum. Amen.

Finis epistole ad timotheum secunda.

Incipit epistola ad titum.

PAULUS

Paulus seruus dei · apostolus autem ihesu christi · secundum fidem electorum dei · et agnitionem ueritatis que secundum pietatem est · in spem uite eterne · quam promisit qui non mentitur deus ante tempora secularia · manifestauit autem tempore suo uerbum suum in predicatione · quod credita est mihi secundum preceptum saluatoris nostri dei · tito dilecto filio secundum communem fidem. gratia misericordia pax a deo patre · et christo ihesu saluatore nostro.

Huius rei gratia reliqui te creti · ut ea que desunt corrigas · et constituas per ciuitates presbyteros sicut et ego tibi disposui. Si quis est sine crimine · unius uxoris uir · filios habens fidelia non in accusatione luxurie aut non subditos. Oportet enim episcopum sine crimine esse · sicut dei dispensatorem · non superbum · non iracundum · non uinolentum · non percussorem · non turpis lucri cupidum · sed hospitalem · benignum · sobrium · iustum · sanctum · continentem · amplectentem eum qui secundum doctrinam est fidelem sermonem · ut potens sit et exhortari in doctrina sana · et eos qui contradicunt conuincere. Sunt enim multi inoboedientes · uaniloqui et seductores · maxime qui de circumcisione sunt · quos oportet redargui · qui uniuersas domos subuertunt · docentes quae non oportet · turpis lucri gratia. Dixit quidam ex illis · proprius ipsorum propheta · cretenses semper mendaces · malae bestiae · uentres pigri. Testimonium hoc uerum est. Quam ob causam increpa illos dure · ut sani sint in fide · non intendentes iudaicis fabulis · et mandatis hominum auertentium se a ueritate. Omnia munda mundis · coinquinatis autem et infidelibus nichil mundum · sed inquinata est eorum et mens et conscientia. Confitentur se nosse deum · factis autem negant · cum sint abominati et inoboedientes · et ad omne opus bonum reprobi.

Tu autem loquere quae decent sanam doctrinam · senes ut sobrii sint · pudici · prudentes · sani in fide · in dilectione · in patientia. Anus similiter in habitu sanctis mulieribus · bene docentes · ut prudentiam doceant adulescentulas · ut uiros suos ament · filios suos ament · prudentes · castas · domus curam habentes · bonas · subditas uiris suis · ut non blasphemetur uerbum dei. Iuuenes similiter hortare · ut sobrii sint · circa omnia te ipsum prebe exemplum bonorum operum · in doctrina · in integritate · in grauitate · uerbum sanum irreprehensibile · ut is qui ex aduerso est ueritus sit · nichil habens malum dicere de nobis. Seruos dominis suis subditos esse · in omnibus placentes · non contradicentes · non fraudantes · sed in omnibus fidem bonam ostendentes · ut doctrinam saluatoris nostri dei ornent in omnibus. Apparuit enim gratia dei saluatoris nostri omnibus hominibus · erudiens nos · ut abnegantes impietatem et secularia desideria · sobrie et iuste et pie uiuamus in hoc seculo · exspectantes beatam spem et aduentum gloriae magni dei et saluatoris nostri ihesu christi · qui dedit semetipsum pro nobis · ut nos redimeret ab omni iniquitate · et mundaret sibi populum acceptabilem · sectatorem bonorum operum. Hec loquere · et exhortare · et argue cum omni imperio. Nemo te contemnat.

Admone illos principibus et potestatibus subditos esse · dicto obedire · ad omne opus bonum paratos esse · neminem blasphemare · non litigiosos esse · sed modestos · omnem ostendentes mansuetudinem ad omnes homines. Eramus enim aliquando et nos insipientes · inoboedientes · errantes · seruientes desideriis et uoluptatibus uariis · in malitia et inuidia agentes · odibiles · odientes inuicem. Cum autem benignitas et humanitas apparuit saluatoris nostri dei · non ex operibus iustitie que fecimus nos · sed secundum suam misericordiam saluos nos fecit per lauacrum regenerationis et renouationis spiritus sancti · quem effudit in nos abunde per ihesum christum saluatorem nostrum · ut iustificati gratia ipsius heredes simus secundum spem uite eterne. Fidelis sermo est · et de his uolo te confirmare · ut curent bonis operibus presse qui credunt deo. Hec sunt bona et utilia hominibus. Stultas autem questiones et genealogias et contentiones et pugnas legis deuita. Sunt enim inutiles et uane. Hereticum hominem post unam et secundam correptionem deuita · sciens quia subuersus est qui eiusmodi est · et delinquit · proprio condemnatus iudicio.

Cum misero ad te artemam aut tichicum · festina ad me uenire nicopolim. Ibi enim statui hyemare. Zenam legis peritum et apollo · et eos qui huius peregrinationis fuerant in synagoga · apollo qui peritus erat in scripturis · sollicite premitte · ita sollicite · ut nichil desit illi. · ut que aduersa cum necessaria sibi illis habeant. unus sit archisynagogus · neque tantum aliena. · quasi quis quereret. unde autem · reliquit illi. unde habet · ut quod eis aduersa cum largiatur. · respondet. Discant autem · et nostri · i. ceteri et alii proficere · ad usus necessarios · ne sint infructuosi. Salutant te qui mecum sunt omnes · saluta eos qui nos amant in fide. Gratia cum omnibus uobiscum. Amen.

Incipit epistola ad philemonem.

PAULUS

Paulus uinctus ihesu christi · et timotheus frater philemoni dilecto et adiutori nostro · et appie sorori karissime · et archippo commilitoni nostro · et ecclesie que in domo tua est. Gratia uobis et pax a deo patre nostro · et domino ihesu christo.

Huncusque · ne hanc epistolam scribat apostolus philemoni ciuis colosensi · qui multa ecclesiastice ministrationis prestitit · ut diuitis erat dignitate sed diuina laudabilis in plebe · aut familiaris · ut erat · ut mutuo ponderemus · uicissim mutuum qui cum damno eius fugerat · et abapostolo audito euangelio baptizatus est · ut ne quam deprecatur apostolice scribens ut aroma decarcere · et intentius apostolum ploraret · ueniam onesimo · apud philemonem. Quod talis pro salutat ullum cum uxore · et filio. Deinde agit gratias de bonis eius · commendans fidem · et caritatem eius · post ea philemonem obsecrat. cum ei impares posset · ut onesimo patrem

ngrāl deo aggr qd talem illum receptū ut ñ
seruum estimet. sz dilectissimum frēm. Deīn
dicat ut paret sibi hospicium spetans ad pīm
re pmittit uero salutatione dicens. Paul
uinctus ihu x̄i. i. pxpō ie. ñ dicat aplūs qē no
men dignitatis. sz uinctus. quod est nōmen
humilitatis. qd non impat. sz orat. ē enim hic
intercessio ponēs imo. ideo que humilitatis s̄
memorat. incipiens ab miseria sua. ut dig
nitatem ep̄le sue faceret. Sicut enim peccāt
causa unctū obprbrium ē. sic econtra. pxpō.
custodie uincta sustinere. maxima gloria ē.
Ideo enim tempr̄ incustodia erat io ait. Pau. u
ie. x̄i. quasi cuncti debeāt misereri. non ēē ca
dolous. q ecclī. summi sacerdotis filium crucia
ūl. i. mortuī. sz cuncti etiam causa de
beāt misereri. scribunt hanc ep̄lam. philē
monī dilecto. proximum uirtutum. vt sicut
in greco. habetur. diligibili. qui. i. diligīmē
tur. i. adunitorum. r̄ ministrio predicationis
sue. ignoti cuncti. cui scribit. ut h̄ uirtutum ex
hiberet. kr̄m sororum. in fide ñ ficta. i. archippo.
filio eius. commilitonum ministro. ut i. hic
patrem genuit. cōmilitonū nr̄ō. qui mecum
meadem laborat milicia. i. ecclie que in do
mo tua. ut ei ē. i. tot familie eius. ut. i. hi
orent eum. i. ante alia. salutant in hunc mo
dum. grā sit uobis. i. remissio peccōr. i. pax
ūtis. i. reconciliatio. ad dīm. adeo patre nr̄ō.
i. dño ihu xpō. Grās post salutationem de
bonis grālagit. cō
mendans fidem. i.
caritatem eius qō
cōmemorat. ut me
morata bonitas. ꝛ
moueat eū aduenī
am ait g. grās ago
deo meo. semp me
mor iam. tuy faciēs
memorationib; meis.
unde aūt grās agit.
audiens caritatē tuā.
i. fidem. i. cōmen
dationem. fidei. i.
caritatis tue. qm̄
fidem. i. caritatem.
hs in dño ihu. in
omīs scōs. et in oīb;
scīs. qr in xp̄m ar̄
debat. i. diligebat.
i. scīs. credebat. i. di
ligebat. i. p opa fi
dei. i. caritatis. xpō.

Gratias ago
deo meo semp
memoriam
tui faciens in
orationib; me
is. audiens ca
ritatem tuā.
i. fidem quam
habes in dño
ihu. i. in omīs
scōs. ut cōmu
nicatio fidei

tue euidens fi
at. in agni
one omnis bo
ni in xpō ihu

Gaudium enim magnum habui et consolationem in cari
tate tua quia viscera scōrū requieuerūt
p te fr̄. Propter quod mul
tam fiduciam
habens in xpō
ihū imperandi
tibi qd ad rem
pertinet. propter
caritatem ma
gis obsecro cū
sis talis ut pa
ul senex. nūc
autem. i. nūcupatus

seruebat. i. sās. per cō
municatio qī fidem
hīs. i. caritatē. in xpō. i.
in scīs. ita ut cōmuni
catio fidei tue euidēs
fiat. i. ut fides tua cō
municans fidei nr̄e.
ut quicquid ex fide tua
cōmunicans. fidei nr̄e
fit. i. hoc in agnitione omnis boni in xpō ihu.
i. ita euidens sit ut hoc mito cognoscatur om
ne bonum ē. inter pxpīm. i. omnium bonor
sufficientia. vt ita memoriam tui. i. grās ago.
morationib; habitis de hoc. ut cō. fi. t. i. ope
ratio fidei. qua seruit xpō. i. scāl. eui. fi. in ag.
o. bo. que ē in xpō. ie.
i. cum cognitione bo
ni eīm. ut illud expe
ctetur. in pīmum
hoc enim orat aplūs.
ut operatio illius cum
cognitione bonitatis
fiat. i. ut tali mente
operetur ut in futur.
expectet pīmum p
sum xpīm non retri
butionem temporalem.
Gaudium enim qī
in hoc oro. qr gaudi
um magnum. non
habui in corde. i. cō
solationem. in ad
sis in caritate tua
que in solo ut tuis
habitu in corde ui
gut. sz etiam ex tua
inope. manifesta ē.
hae. s. qr uiscera scōr.
i. filii scōr. kr̄m. ut
ergā te pp̄ensi scōrū
affectus. in tu. o fr̄
pte. digne illos rece
pientem. alius labo
ribus quodam reipu
tet. requieuerūt. quia
scōr ne cāritatibus ut p̄
filia ministrauit. i.
ita scōr affectui ergā
illum pp̄ensius eo cō
solante quieuit. i. re
frigeratus ē. Propt
q. s. qr seruus alius. i.
ad benefaciendum
promptus est. multo magis michi seruire debes.

dūb.

dūb.

dūb.

ihuxpi ob
secro te pmeo
filio quem ge
nui uincu
lis onesimo
tibi aliquando
inutilis fuit
Nunc autem
et tibi et michi
utilis quem re
misi Tu autē
illum ut mea
uiscera suscipe
pe Quē ego
uolueram me
cum detinere
ut pro te michi
ministret in
uinculis euā
gelij Sine
consilio autē
tuo nichil uo
lui facere ut
ne uelut ex
necessitate bo
num tuum es
set sed uoluntā

ego multam hanc fi
ducia habeo non dico
potestatem tibi im
perandi tibi q̄ pertinet ad rem. i. ad
tuam utilitatem. non
dico de tua lucra. q̄
fiduciam habeo im
perandi. q. tutile est.
tu, non dico me hre
potestatem imperandi
de hoc q̄d licet. tu
tu habes potestatem
imperandi, q̄d licet ha
beas michi in fiducia
imperandi. propter cari
tatem meam ut tua
magis obsecro cum
sis talis uita. tetate
ut ego paulus qui
senex fui. nūc autē
impero et non obsecro.
Unde supra non
erubuerit. obsecro
ut prein Nunc
quasi senex sum di
co. non solum autē
sum senex. sed nūc
uinctus et ihu p q̄d
magis debes mouere
ris. obsecro michi te
de meo filio onesimo
magnum est. utilem
dabile tibi de humili
et de sublimi uiro sibi
inclinat. et obsecrat
filio meo dico. quē
genui, in fide eius
dem inuenit. nūc
autem cum diligo qui
et aliquantulum infide
lis erat. fuit. unum
cuique. tua tollendo ne
autem utilis est
tibi. cum seruiendo
sibi cet. in prime ti
bi, cuius est quicquid
tuus in seruus fe
cit. quem reuinci
et tuum suscipe. i.
recipe illum ut
mea uiscera. ut
meum cum filium

ut mea. i. meum
meo recipe affectum.
Onesimū plurimū dilexit
tibi autē ad unum aut
tum cum esset multo
dia baptizatus est a ps.
undes nullo utilitatis
spem. quē sic onerabat
ut suū ānū. nullo igit
cepit. Secum. Quē ego vo
luerā mecū retinere ut p
te mi ministraret in uinc
eūgelij. Sine consilio a
me scilicet tuo mihi uolu
facere ut bonum tuū. i. q̄ tu
us in futurum. ne. i. sicut ue
lut ex necessitate. i. ex
uelle tuū, sed uoluntarie
ut tūuelit. dū tale q̄ op
et nunc uelle. et opera
p bonam uoluntate. Forsita
enim. qui nō fuisset ille. q
tunc fuit fuga eius. fo
sitan enim ideo dilexit
ad horā ante. ut reciperet il
lum in eternum. i. h̄. tibi
diuīdo. forsitan sēctia ī
pat h̄ nō dicē q̄ omnia hu
mana sint dubia. et po
sunt alia esse cā. quare
sic fieri. dū disposuerit
sine q̄ quisquam recipere il
lum dico. tā ī tēporalibus ut
tuis, q̄ spūalibus. q̄d autē
erat futurum. tūc. uel alia
intētam recipere illum dico
tā ī tēporalibus ut tuis, ut hō
tūc. pl̄ tuo fuerit enim
qui fuit. cum sit. Illum
dico. magnum in carnem
quoq; ānū. magis quā ante
uel quā in carnis et esse debet
et carne. i. q̄ tuus tuus
est. et in dño. quantū delis
frater est. uel tractare
est in magnum in magi
tro tuo fratre. Onesimū
cum offero xpo domino ei
fugit ad apostolum. ad hoc
ut obtineatis peccatis
uris remittatur. uitatum
ut non solum domino
suo equaliter faceret. uirtutis ser
uo magistro frater. et in

manu ego red
dam. ut non
dicam tibi.
quod et teip'm
michi debes.
Ita frater ego
te fruar in dño
refice uiscera
mea in xpo.
Confidens de
obedientia tua
scripsi tibi sci
ens quoñ & sup
id quod dico
facies. Simul
autem & para
mihi hospicium. Nam spero
quia per orationes ue
stras. donabor
me uobis. Sa
lutat te epaph
ras. & carcer
ul mis. in xpo
ihu. marcus.
aristarchus. de
mas. lucas.
Confidens in ob. v. scp. t. sci. q facies supra

phylemon quia do
minus erat contra
seruum inflatetur
humiliat eum di
cens. illum trem et
et in carne q ge uno
adam sumus. omnes
& in domino pfide
& hoc ē. q subdit.
Quanto autem ma
gis quam ante tibi fr
ē. & in carne. p con
ditionem prime
nativitatis. & in do
mino. p fidem que
omnem superbiam
amputat. & quita
t ē. Ergo. & ideo.
si habes. & si habe
us. me socium.
suscipe illum sic
ut me. si eum in sus
cepis. in el locum.
Si autem aliquid no
cuit. tibi aut debet.
hoc michi imputa
ta. Sine excusatio
nem omnē. & uellut
cum sibi imputan
dum dicat. si uelle
sit ut debet aliqd
aut magis credatur
q dicat. addit. Ego
paulus scripsi ma
nu mea ego reddā
tibi. ut hic tinsu
tuo. reddam tibi.
dico. ut in dicā tibi
q in modo tua. si.
etiam te ip'm deb
es michi. ad seruē
dū. qm in. ergo
ate. quam debes.
Dein suppon' adu
catio ēt. Ita &
si ego fruar te in
dño. & gaudebo.
Dete in regno dei
sicut fecis. q ego.
Quid ē illud. ecce
refice uiscā mea. &
filiū. t affectū in dño.
& sp dñm. Dein bla
ditur ad ihēl. ego.
Confidens in ob. v. scp. t. sci. q facies supra

adhe bre os.

Gratia dñi
nri ihu xpi.
cum spū nro

id q dico. p uocat eū
ic blandiendo. ut
ap'le faciat q p'tulat.
abeo. Solet ff'ri a
deleuider bñ fecun
meliore se pbeat.
Dein ut collliacione.
eū faciat. & ado bedi
endū prompcione. uētur se ad illū significa
amen. dicat subdes. Simul & hospicium. t hoc pot. eū mone. aduenam
deo dico para. nam spo. p oratoes uras.
in primis dicendum ē. cur ap'lus paulus in
hac epla scribendo ñ seruauit morem suum
ut ut uocabulum nominis sui. ut ordinis.
scribet dignitatem. hec causa ē. q ad eos scri
bens. qui gratum occasione credideram. q̄s
gentium. ap'le. & ñ ebreoy. scribens quoq; sup
biam eoy suam humilitatem ip'se demōstrās
meritum officij sui noluit aferre. Nam sum
si ñ & habet ap'le. p̄p humilitatem mutata
sua nom sui. eadem ratione. ñ p'tulit. hāc q̄
epla m scribitur ap'le ad hebreos conscripta m
lingua ebraica missse. cuius sensum & or
dinem retinens lucas euangelista p'fectis
sim beati ap'li pauli greco sermone exposuit



multisq;
modis
olim ds
loquens
patribus
in p̄phetis nouissime diebus istis
locutus est nob in filio quem
constituit heredem uniuersoy
p quem fecit et secula



Iaphaniam. et mit
tphane. & ē. paulus
doctor egregius gen
tium ap'le. ministri
um suum. uolens
honorificare. uyra

qđ in epła ad romanos ait. quamdiu quidē
sum ap̄le gentium honorificabo ministeriū
meum. temptans si quomodo ad emulandū
p uocem carnem meam. eccl̄ys hebreoꝝ hāc
ep̄lam scripsit agens de eminentia xp̄i. sēd.
utramq; naturam. ꝛ legis mosaice imbecil
litatē astruens. multis modis fidem xp̄i. ab
q; legalibꝫ sufficere. ad iustificationem ꝛ salutem
legalia uero post passionem xp̄i. nō modo
non p̄ficere. uerum etiam officere. quoꝝ
dam hebreoꝝ superstitiosam traditionē ex
cludens. qui xp̄m confitentes. legales obser
uantias tenendas putabant. ꝛ in hunc er
rorem quosdam etiam qui de gentilitate
uenerant ad xp̄m sua auctoritate indu
xerant. Jō ap̄le paulus gentibꝫ ne deu
cepti in hunc errorem hebreoꝝ auctoritate
trahantur. uidens q̄ ad emulandū puocās
q̄ē honor ministerij sui gratiā dī hic cōmi
dat xp̄m uerum pontificem. hoc tempꝰ
fidelibꝫ factam legem ostendens reprobatā.
adulationum etiam demonibꝫ instituit. pre
sentis igitur temporis eminentiam osten
dit dicens. dñs unigenitum suum nobis
misisse. ꝛ in eo nobis locutum ut audito
mentem erigēt. ꝛ fideium quibꝫ scribit in
deoꝝ. ne q̄ multis malis que illis accidant
ualde afflicti. ꝛ errati erant. putarent. ex his
se miseriores ceteris. ac miseriores. exultent. Jō q̄
ut eos consoletur atq; erigat maiori gratiā. p̄
dicit. in initio ep̄le sue. declarat. q̄ antiq;
quidem p̄phe missi sunt nobis. aūt. filius
uitt̄ sermo. ꝛ sermo locutus sunt. nob. ad dñs.

Jēr. Oydam quidam iustitiarios calumniatores hanc
ep̄lam nō ee paulu. dicere ausi sunt. eo qđ
nomen eius matrulo nō hāt. ꝛ longe splendi
diore atq; facundiore stilo. quam alie.
resplendeat. s. aut barnabe. aut luce. ut
clemtis. ut tertulliam quibꝫ impromptu
nobis. respondere. Si enim ideo nō ē dicen
da paulo. qua nomine eius p̄titulata nō ē.
q̄ nec aliquis illoꝝ. imo nullus omnino
cum nullius nomen hāt matrulo. Jō aūt
nomen suum huic ep̄le sicut ceteris non p̄po
suit. q̄ ebreis odiosus erat quibꝫ legis destru
ctor uidebat. q̄ q̄ nō eoꝝ. s. gentium ap̄le
erat. nomen suum eis odiosum tacuit. ne p̄
cepta nōis inuidia legis utilitatē excl
uderet lectoris sciens quoq; eoꝝ superbiā
suamq; humilitatē. ipe demonstrans. qui
oditis dignitatem noluit ante ferre.
nominando se ap̄lm. s. mittentem siu officij
tacens superbis. ipe humilis nō se ap̄lm no
minauit. ne superbi indignarentur. q uero

Jēr.

Jēr.

Joh ell.

hec ep̄la maiore relucet facundia quam a
lie sane mirandum nō ē. cum naturale sit
unicuiq; plus in sua quam in aliena ua
lingua ceteras enim ep̄las ap̄le pegrino. ꝛ
greco. sermone p̄posuit. hanc autem sc̄ripsit
ebraica lingua. cuius sensum ꝛ ordinem
retinens lucas post excessum eius greco ser
mone p̄posuit. Non ergo mirum. si in hac
tanto doctrine fulget eloquio. ppullatis q̄
calumpniis aduersantium uerita nulla
tenus ambigendum ē. ꝛ hanc pauli hre ep̄
am. in qua intendit. xp̄i eminentiam. ꝛ ui
da sufficientiam. nec nō ꝛ legis insufficientiā
ꝛ mutilitatem ostendere. quod ꝛtrandi tal
ē. primo p̄ponit. audienda ee uerba xp̄i
licet prophetaꝝ ꝛ ampliusꝰ ferendo cum phe
tis. ꝛ preferendo. q̄ ineo locutus ē dꝰ. ut in
p̄phis ꝛ maiore ē eis. Deinde cōmendat eum al
ternatim. sedm utramq; naturam. Deinde cōpat eū
moysi. ꝛ p̄fert. Deinde multis rationibꝫ et
auctoritatibꝫ gratiā fidei umbre legis p̄fe
rendam declarat. ꝛ sacerdocium xp̄i. leui
tico sacerdocio ꝛ testamentum nouum ueteri
sacrificium. unum multis illius sacrificiis.
p̄ponenda ostendit. q̄ ibi umbra hic ueri
tas. tandem ponit. fidei descriptionem. ea mul
tis testimoniis ꝰ mendans. circa finem ue
ro moralem subdit instructionem. primo
igitur ꝰ pans eum p̄phis. ait olim dꝰ loq̄ns
patribus in p̄phis. multifariam multisq;
modis nouissime. diebus istis. locutus ē nobis
in filio. attendendum. ꝛ ferre inducendi
cendo. olim ostendit q̄ in ē. nouum q̄ dꝰ
loquitur. olim q̄. ꝛ in nouitate dꝰ. qui est
immutabilis. ꝛ unus nē. loquens unq;
p̄sens. ꝛ cum p̄terito q̄ q̄ te locutus ē. ꝛ inue
loquitur patribus antiquis. qui in carne ꝛ
cultu patres fuit. nobis ꝛ hoc. in p̄phis in
eum ipsi exse loq̄bantur. s. dꝰ in eis. sic
eum ex intellectu p̄pno loq̄bantur. nec hu
mano ingenio reperiebant. dum aut. pa
tribus in p̄phis. ostendit eum locutum seruis
p̄pheis. s. p̄phal q̄ p̄missionis q̄ ep̄
eum constituit dns p̄mulis suis. ꝛ p̄se eis ꝛ
p̄mulit implendis. p̄missionū p̄pa habue
runt p̄phas afflatos ꝛ impletos. uerbo di.
usq; ad iohannem. a bello autem usq; ad
nem tempus ē. implendi. que p̄missa sunt
unicus dei filius. uenturus erat. ad ho
minem. assumpturus hominem. ꝛ p̄dicatu
rus homo. moriturus. resurrecturus.

XXVIIII.

alcenſurus| ſeſſurus ad dexteram patris| un
pleaturus| ingemuit| p nulla| hoc ergo to
tum pphandum fuit dello. p nuntiandū
fuit eum uenturum ut non ſubito uenu
ens| honoretur. ſ; credituri| expectaretur|
loquens| dico. multiphariam. i. multo ca
ens. i. multis| locis| b. t. abbe. y. ysa. z ceū| heid.
sepe| multis| q; mūs. i. multis| quantis| q; p̄ plona
i daniel| in aperta uoce| i moy| ſi; i ezech| in| pua
uoce| ut dauid. vñ alibi| ut dictū ē. ego ui
one| i| ymaginib; pphas assimilat
tum. vt multiph. i. multo. z ouerlo genꝰ
locutus| i. vt p̄ compua| ut p̄ inſpiratio
nem| ut paptas| uocem| multis| q; modis. i. rem
duīs| misteriis| futura| ſignificans| ſ; in
quam loquens| olim. nouissime. i. in fine
temporum| vel q; post hanc locutionem
non ſequetur alia locutio. ex diebus istis| q;
sic ad hūc| ſup| sunt qui audierūt. z uidentur
locutus| ē. loquens| dep̄sona utitur| p̄ter
qua| ide; ipse homo loquitur| qui olim lo
cutus| ē. Item attende. quod dicendo olim
z nouissime. aliud quiddam nob; insinuat.
ſ. q̄m multo| in medium tp̄r. p̄ aurrente
q̄m iam primum| eramus| ad penam q̄m omīa
culmata| q̄ucuerant tunc ampliorem| ex
tamus| z digniorem| quod prudenter astru
it dicens| no. lo. dis nobis| filio| illorum pa
trum. ne aliud putetur nobis| locutus| q̄d q;
potāt| uetusti| aliud loqret| g̃ra loquit̄ ē| i q̄m
filio| p̄nunt filiū| q̄ maiorē| pphis| ꝯ dns| pphan
pleto| z sāctificato| pphetarum. Sic em
pphe| xp̄e ē. quod| z dominus| pphas| suc
cessit angelis| xp̄e. est. z dns| angelos. nam| xp̄e
dictus ē. magni| filii angelis| z moy| si dictū
ē deo. suscitabo| eis| pphan| similem tui| si
xp̄e| nichil annunciaret angelis| n̄ diceretur.
si nichil| ppharet| pphe| non diceretur. ex eo
quod presens| annunciauit angelis| erat. ex eo
quod futurum predixit. pphe| erat. ex eo q;
uerbum dei caro factum est. z angelos| z p̄
phetam| dns| erat| unde| z eum| ſecundum
utramq; naturam| cōmendat| subdens| quē
constituit. hic| emendat eum| ſecm humanā
naturam| qua quamuis| cū patre| ſecm di
uinitatem omīa| possideat. tñ| ex humā
nitatem recte| dr̄| heres| constitutus| ex| illo| da
bo| t gēs| hereditatē tuā. z hic| ē| q; aut| q̄| xp̄s.
dis| pat̄| constituit. iam| immutabilem| heredē
uniuersi| z possessorem| omīs| creature| nō
iam portio dni| ē| nr̄a| iacob| pars| eius| ſ;
omnes| p̄fus| nationes| mundi| hereditas
autem| uocatur| nomine. ut duo quedam| p
hoc| astruat| z ostendat. ſ. q; p̄ius| sit| filius|
z q; deinde| ſi| illi| nulla| iniuria| amissio| dicē

do| g̃ hedem. notat. q; filio| ē. z| nunq̄| p̄dit| q;
quam de| omni| dato| patris. in hoc etiam q;
dixit| hedem| humilitatis| monstrauit| indi
cium. deīs ad| ſuperiorem| g̃dum altiorem| q; mi
nistrat| subditus. p quem. ut| p uerbum| patri
coeternum| fecit. non ſolum| eterna| z| inui
sibilia| z| immutabilia| attende qualiter| hic
duas| rectas| uias| ingreditur. una| quidē re
uocans| nos| a nefando| errore| fabelly| alia uero
a barbarice| impietatis| errore. ne putetur
pater| ut| unicum| non habet. uel| filius| extra
neus| a patre| subsistere. Sunt enim quidam.
qui eum| extraneum| ēē| delirant. q; male ui
sum| ē| arrio| alij| quin| alterum patrem. alium
filium. subpingere| molliuntur. ſ; eundem
alio| patrem| alio| filium. Instrē ergo| cōmo
net| ratione. z q; dei| filius| ē. z q; ē| habeo| alien
ē| ab| eo.

Q uicum splendor| hic| ſecm diuinā
naturam| emendat| xp̄m.
ostendens| eum| coeternū.
z| coequalem| patri| eius
demq; cum eo| substan
tie. ſ; alium| in| plona. hoc
autem cum religiositate
debemus| accipe. z| ſi q̄d
absurdum| forsitan| occur
rerit. a| bacue| illud| abige.
ubiq; siquidem religioso
nobis| ē| opus| intellectu.
maxime uero ubi de deo.
ut loquamur aliquid. ut
audimus. q; nec ad| loq̄n
dum digne| de deo| lingua
sufficat| nec ad| p̄capiendū
p̄ualet| intellectus| multa
enim de deo| intelligimus.
que loqui penitus| n̄ ualē
mus. multa item loquim̄.
que intelligere| n̄ ualemus.
y donei. ybi gr̃a q; uq; dr̄
ē. ſamus. z dīs. quomodo
autem. uq; sit. intellectu
n̄ capimus. Item q; ē. in
corporea| quedam| uirtus|
que omnium| ē| causa| bo
ſamus| quoniam| aut| t| qualis
sit. penitus| ignoramus.
ſ; etiam q̄dam| q̄ dia| nō
possunt. quam tus| mente| ca
piant. ut aut etiam| ipsum
paulum| uideam. uiq; dam| talibz| q̄| infirmay| z
n̄ integra| apponente| exē
pla| sicut| hic| cū aut. que

sit splen. z| uirtus| in| pris| nobis| q; pria| est

ccxxxvi.

ccxxxvii.

ccxxxviii.

ccxxxix.

ccxl.

Credo. ſ; hymsota. i. inuisibilia et immutabilia

reppertre ñ potat. ꝛ retum temporaliū simulitudine adostendendam ūitatem etnoy. ꝛ patris ꝛ filij coeternitatem. quam nul tempo ralia integra collatione etnul ꝑtay ñ possit. ɔ etnitate enim stabilitas ē. in tempore autē uarietas. in eternitate omnia stant. in tempi alia accedunt. alia succedunt. Quid enim po ssumus in creatura inuenire coeternum cum nea nichil inueniamus etnum. ſi inuenul pa trem etnum in creatura. ꝛ inuenio coetnum filium. si autem ñ inuenul etnum in creatā sufficit ad similitudinem. ut inuenamus coe ternum. aliud est enim coetnum. aliud coe uum coeuos dñs ille os qui eandem hnt ñsiu ram tempoy. non alter ab altero tempi pre cedit. ambos tñ ē cepisse dñs. ꝛ si poterim⁹ in creaturis inuenire aliqua coeua. si tamen generans. ꝛ gnatum sicut in trinitate. gene rans coetnum unigenitum. ɔ in creaturis ꝑ non greo tempore. in aput genitum. ex quo generans. ɔ in creatore uero non ꝑcessit genitor genitum non possunt & cōpary tempalia et nul integra collatione. ſ. tamen possunt. ex aliqua tenui ꝛ parua similitudine. coeua coeternul compary. Inueniamus itaq; coeua nam de scripturis admonemur. ad has simili tudines. legimus enim scriptum de ipsa sa pientia. candor ē lucis etne. Item speculum est sine macula. & de maiestate. Lecce ipa sapia dicta ē. candor ē lucis etne. ꝛ imago patris. ꝛ speculum. hinc accipiamus similitudinem. ut inueniamus coeua ex quibꝫ intelligamus coetna. qua coeua in creaturis inuenire potu erunt. itenl nominibꝫ rerum temporaliū. dyit. candor ē lucis eterne. ꝛ hic. aīt. splē. glo. coetnus ē. enim patri filius. ut coeuus ē splen dor igni ex quo ꝛ ē. Ignis enim lucem fundit. lux ab igne fundit. quid enī a quo existat. si quæramus. ſ. fulgur ab igne. ut ignis a fulgore. omnis anima michi respondet. Voluit enim dñs in seminare omni anime mica intellect. ꝛ sapientie. omnis q̄ aīa respondet. ꝛ nemo dubitat. q̄ splendor de igne existit. ñ ignis de splendore. ponamus ergo ignem uelut patrē splendorem tanquam filium. quam ꝑ locum sumus nos coeua querere in creaturis. ꝑ que coetna in creatore astruamus. si lucernam accē dere cupio nondum ē ibi ignis. nec splendor mo rautem ut accendet. simul cum igne. ꝛ sp lendor existit. da michi ignem sine splendore ꝛ credo ubi patrem fuisse sine filio. dicta ē. ano bis ut potuit. tanta rel dicta. illa tamen ineffabi lia sunt. potest q̄ semp ee. generans. ꝛ semp ē illo quod de illo natum est. ergo filius di. secdm hoc dicat. splē. gl. qa semp pat ē. q̄ hꝫ. de quo

sit. ñ sedm hoc. q̄ prius est. pr. ꝛ p̄ ea filius semp enim pater. semp filius de patre ē. sep. igitur filius natus semp pat ē. semp de illo imago. ecce ñ potuisti coeterna inuenire in creaturis. ꝛ inuenisti coeua quorum ꝑ posse intelligis coetnum filiū. eterno gigni & q̄ enim ē. temporali coeuum. hoc est etno coe ternum. ſ. attendendum quod. ſ. cum uhis .ſ. igne. ꝛ splendore sit coetnitas ñ tamen oī moda ē ibi equalitas. q̄ splendor quitun dem de igne minus lucet quam ipse ignis. hnt & ista similitudinem. ſ. ñ omnimodam qualitatem. ſ. dicat aliquis. talis ē omnino filius ad patrem. qualis ad ignem splendor. non omnino. ſ. equalitas omnimoda ē. hic gratioy enim ꝑ locione temporaliū. q̄ alterum ē. q̄ alter. ꝛ si non coetnum. tamen substantiale. filius patri substantialis ostenditur. nascitur enim homo de homine. nequit de equo. nec ē hoy alter alteri coeuus. q̄ natus. ab eo de quo natus ē. tempore p̄ cedit. ſ. tamen ille homo. iste homo. ille equus. iste equus. ꝛ eiusdem sube sūt diuersa sunt tempi. ſ. ñ sunt diuisa natura similiter. ꝛ de deo patre & filius natus ē. ꝛ ñ sit ea coetnus ē etiam eiusdem nature. ñ mi nor eo q̄ ē & de deo. ut homo ex homine na tus. eiusdem sube ē. nequit ex equo. Ecce aliud genus similitudinis. adducturn ē quid hic inuenitur. quid laudatur. certe equa litas sube hic laudatur. quid autem de ē. equ litas temporis. Inullo autem genere simili tudinis. quod dedimus de splendore ignis. equalitatem nature non inuenit. ſ. coeuu tatem. quid ibi laudatur. coeuitas. quidde ē equalitas nature. Co nunge que laudas. In creaturis enim de ē. aliquid quod laudas. In creatore nichil deē potest. quia q̄ in ēs in creatura a creatore artifice p̄ cessit. in primo genere similitudinis. ꝛ in coeuus. inuenis ꝛ laudas. coeuitatem. p coeuitate tribue deo. coetnitatem. ut coetnus sit natus ex a quo nat de alio autem similitudinis genere tribue deo. equitatem nature. ꝛ equitatem nature q̄m laudas in homine. crede ē in eo qui est hominem q̄ de homine natum ē. homo est. ꝛ q̄ de deo natum ē. ñ dē erit q̄ille. de quo na tum ē. totum & q̄ laudabile ē in creaturis. quibꝫ aliquid de est. sunt ē in creatore. cum nichil de ē. ibi tamen q̄ inuenimus. ꝛ homo ꝛ homo. duo homines sunt. hic uero. pat ꝛ filius. unus dñs. ſ. o aple aut. quo filius ē. spl. gl. ſ. patris. ꝛ q̄ patre ē natus. et coetnus. q̄ ē lumen de lumine. patrem reuelans. ꝛ eius dem ē cum eo subste. ꝛ ceternitate. q̄ unum ꝛ idem

cum patre ē. pater enim ē. gla. ⁊ filiꝰ. dē ceo ⁊ eum notificanꝫ. homo factuꝫ. ut radiꝰ lꝰ. p splendorem enim. ⁊ ppinquitatē. declarauit ēme. ⁊ ostendit q nobiꝭ patrem insinuat. ⁊ animaꝫ nrāꝫ illuminat. ⁊ ē. figa. ut caract̄ sube. eiuꝰ. ꝫ. patriꝫ. ⁊ plena ostētio ēme patriꝫ. ⁊ similiꝭ p omnia. ⁊ subaliꝭ. ⁊ imp tona aliuꝭ. p hoc enim q dicit. figura sub. ap te ostendit q filiuꝭ psonaliter aīter ē quā pater. ut figura. abeo auuꝭ ē figura. dubia est. ꝫ. filiuꝭ equaliꝫ ē patri. q nec parumdi similiꝭ sicut ipse ait. pater maior me ē. ⁊ q̄ꝭ. maior me. ⁊ pa. attende. quod hec nomina. ꝫ. lumen. ⁊ gloria. q̄ꝭq; ad naturam diuinā. referuntur. q̄ꝭq; ad psonam. ⁊ q̄ꝭ. ad psonam referuntur. ⁊ modo ad patrem modo ad filium referunt. dnīc. enim pater ē lumen filiuꝫ ē lumen. similiter. pater ē gla. filiuꝫ ē gloria. ⁊ hiꝭ duo una gla. ⁊ unum lumen. non duo. ⁊ dicitur filiuꝭ. gloria de gloria sicut lumen de lumine. ⁊ principium de pn cipio. ⁊ dꝫ deo non tamen duo diꝫ. ꝫ. unus non duo principia. ꝫ. unum. splendor autem ⁊ figura. sicut ⁊ ymago. ⁊ ppter ad psonam filiꝫ referuntur. ⁊ relative dīr sequitur. portansq; S updictum ē. q p ipsum fec omnia hic et nunc summam auctoritatꝫ attribuit. greco. quod cum auctoritate cuncta gubnat. ⁊ tenet. sicut enim abeo creata sunt omnia ita p eum immutabiliter seruantur. creatoꝝ enim omnipotentia causa ē subsistendi. omni creature. que utiqꝫ si abeꝭ que condidit regendiꝭ. aliq̄n cessaret. simul oīa rerum spēs. ⁊ natura caderet. Jdeoq; dnīc. ait. pater meus usq; nunc operatur. ⁊ ego operor illud. ⁊ inuitationem q̄dam operis eiuꝫ qui simul omnia tenet. atq; administrat ostē dens. Jnquo opē etiam sapientia. ipsius placuerit. de qua dicitur. pertingit a fine usq; ad finem fortiter. ⁊ disponit. o. sui dꝫ enim omnipotēs incōmutabili ētitate uoluntate. ⁊ iure sēp dem mouet p pc̄. creaturam spūalem mouet etiam p tempus. ⁊ locum. creaturam corpalē. ut eo motu naturali qualis dedit. administret. cum q̄ aliquid agit ꝫ debemus opinari. eius iubam. quadꝫ ē. temporibꝫ locisq; mutabilem. siue p tempora. ⁊ loca mobilem ci ipse sit. ⁊ interior omnium. q̄ implet omnia. ⁊ exterior omnium. q̄ ipse ē. sup omnia. ⁊ antiquior omnibꝫ. quia ipse ē ante omnia. ⁊ nouior omnibꝫ. q̄ idem ipse ē. post omnium. p omnia. finita. ioq; potestatem eius. cōmendans. apte ait. ⁊ ipse filiuꝭ. ē. portans. ⁊ continens. ⁊ gubnans. omnia uerbo. i. impio uirtutis siue. i. potentie. ⁊ bonitatis siue. que non

minor apparet gubnando. ⁊ q̄n creando. omnia enim. ⁊ tenet bonitate. ⁊ maiestate sua. ⁊ nota p simile dictum ēt. pro o. ū. u. hoc enim dicendo. facultatem ⁊ tenendi uoluit designare. p metaphoram illorum qui sine ullo labore uerbo. ⁊ digito mouent aliquid. ut efficiunt. tam xp̄c. molem creature magnitudinemq; sine labore ⁊ tenet. ⁊ gubnat. Item attende. q. cum hic dicat apte xp̄m omnia ⁊ tenere. supra dixit. patrem. p eum omnia fecisse ubi ait. p quē fecit ⁊ sēcla. T amquam facere ipse n̄ posset nisi n̄ portexisset pater dexteram. uel tanquam aliq̄ instrumentum fuerit patris. op anul. ꝫ. habeo gubnantur omnia. sine abpo facta tē. non g. ut ruthenice inaniter suspicaris. tanq̄ aliq̄ instrūm̄tum egerit. nec p eum dicitur pater fecisse. tanquam ipse facere n̄ posset. ꝫ. sic dē p̄ uidicare p filium. q̄ iudicem genuit. sic etiā dicitur op anus p filium. q̄ eum constat opificē genuisse. si enim causa eius pater ē. sēdm q̄ pater ē. multo amplius eoꝝ cā ē. q̄ p filium facta declarant. purgationē. ⁊c. p quam ostendit ei excellentiam qua cuncta creauit. ⁊ gubnat. humilitatis eius benignitatem. ⁊ indat hic cō monet enim nos eius mortis. ⁊ resurrectionis. ⁊ ascensionis. ū. ait. sedet. ⁊c. hoc aūt q hic dē. iam ad nos p tinet quos a peccato purgat. q̄si xp̄c ē. splendor gle. ⁊ figura tube. qui cum tal ⁊ tantus sit. ⁊ ē etiam p humanitatem. facens purgationem peccatorum. ⁊ sēdm humanitatem crucis passionem. ⁊ mortem pertulit. p quam a peccatis nos purgauit. sedet. p quam p naturam. ⁊ potestatem. ⁊ benignitatem. xp̄m cōmendauit. cōndat eum p dignitatem. q̄si crucem sustinuit. ut nos a peccatis purgaret. ⁊ ipse qui ita humiliatus ē. sedet. i. quiescat. ⁊ regnat. sublimatus. ad dexteram maiestatis. ⁊. ad equalitatem patris. ⁊ locatus ū in paradiso unde adam exciderat. ꝫ. in excelsis. ⁊ sup oīa ⁊ loco ⁊ dignitate. I n excelsis enim dicēs. nō in loco excludit dīm. ꝫ. ostendit hominem xp̄m omnib; altiorem. ⁊ omnib; eminentiorem. sicut ⁊ p dexteram ū dīm deformauit. ꝫ. similitudinem honoris demonstrauit. ⁊ sessus nichil demonstrat aliud. nisi honoris eqlitatem. Contemplare sapiam pauli. immo ū pauli sapientiam. ꝫ. xp̄c. cū mutare grām. non enim suam intelligentiā inte ppua pce aūt. xp̄c. cēs. infudit. Attende q p quales apti ca sapia eos subleuat gradus. ⁊ q̄liter eos ad ip̄m apicem pietatis adducat. ubi tem antequam deficerent. ⁊ eos obscuritas occuparet. unde quo modo eos ad inferiora reuocauit. q̄q; enim q̄ sunt humiliatis eloquitur. q̄q; uero alia ore insonat. nec semp in humilib; remanet.

nec ingrecibus ꝓdurat. ꝛ uelum quibꝺam ꝯtubꝫ
nunc ad alta fastigia subleuatur. nunc ad infe
riora ꝯ declinatur. sicut enim quum paululum
quem piam ad excellentiora uult. paulatim
sensim q; subrigere. gradatim hoc facit. ab in
feriorib; ad superiora ascendens. deinde cū sur
sum puenit. obscuritatib; ac defectionibꝰ.
cum fatigari uidens. post alta deponit. cum
ad inferiora quo respirare atq; animum re
creare ualeat. ꝯ post iter cum refectus fuit.
ad alia alta sustollit. ita circa hebreos. ꝯ facit
aplꝰ. quos paulatim ad noticiam dei erigit.
inter alta memorans humilia ubiq; magi
stri sui uestigia ꝓsequens. nam ipe sic facie
bat. aliqū quidem in altiora discipulos suos.
subleuabat. aliqū eos ad inferiora inbecil
litatis eoꝝ gra reuocabat. nequaquam eos
plyro tempore in alta ꝓmanere patte ꝓmit
tens. ita in hac tota serie facit aplꝰ. ꝓuil alta
ꝫ memorat dicens. in filio. ubi ꝓuis intelli
gitur filius qui ē supior ⁊ excellentior unus
quis. deꝰ ad humilia descendit subdens. qui ē.
ꝫ sti he. deꝰ ad alta redit dicens. ꝙ quem fe
cit se. ꝓ ea ad altiorem omnib; gradum uenit
dicens. qui cum sit splen. deinde humilia lo
quitur. pur. pec ta. in ad alta narrando re
uertitur. se addit. ma. s eō

Tanto melior angelis effectus. ꝙ quanto differentius ꝓ illis nomen hereditauit.

tanto melior hic cōparat xpm an
gelis. ⁊ ꝓpter eos ꝫ
plō tm air. paulo
minus minoratus
ē. ab angelis. hic eis
dem melior dicit.
⁊ hic illud secm hu
manam naturā ta ꝫ hoc secundū
duumam dictū ē. posset intelligi.
nisi adderetur. effectus. ꝙ q apitur
q hic loquit. de eo secm carnem. nam secm
hoc quod patris filius ꝫ subalis agnoscit. ñ ē
factus. ꝛ natus. de eo & sermo uersatur. scd
humanam naturam. secm quam ⁊ minor
fuit angelis passione. ⁊ maior ac melior etiā
gre plenitudine. deq etiam ipi angli adm
rantur accipiunt. ō aut. ⁊ ipe xpc. tanto me
lior. ⁊ dignior. angelis ē effectus. ⁊ euidēt
secm hominem factus. q̄ sto differentia no
⁊ differentiorem honorificentiam. q̄m ante
scl hereditauit. ⁊ firmiter huit. q̄ sui rexit.
⁊ ascendit. ⁊ q hoc posset habere. ñ ꝓcul
addit. filius nandum mortalis fuit. diffe
rens nomen habuit. q angli ministrabant
ei. ꝓ q̄ immortal magis differens. q honora

bilior atq; ꝓclarior illis ꝓmia ꝑtat. ꝓ q;
addit ꝓ filius. ut he. i. huit. no. dr. ꝫ hoc. ꝫ
ꝓ filius. i. nomen ualde differens. nomine
angelorum hoc ē. nom. quod ē sup omne
nomen. scl. ds. huic dei filius q; uere a dignus
ē illo. quo illi dicuntur angli. i. nuncij. filij.
enim nomen ꝓprie etatem ostendit. ñ ad op
tionem honoris asserere. ꝓprius autem filij
ē. ꝫ deplo patre genitus. li aut adoptiuis
gratia ē. filius. ñ solum patre. ⁊ etiam
anglis. ꝫ minor ē.

Cui enim dixit aliqñ angelorum filius meus es tu ego hodie genui te. Et rursus

cui enim quasi ue
re angelis nomen
huit. cui enim an
gelorum. utiq; nec etiā
maioribꝰ dixit aliqñ.
nec etiam post quā
confirmati sunt quida.
aliis cadentibꝰ hoc scl.
filius. ecce nom. mis.
i. ꝫ subalis. non ad
optiuus est. ⁊ ue
re ergo hodie. i. etna
liter genuit. ge
nuit dicat. ne nouū
putet. scl nem uidet
incipe. hodie dic. ne
ꝓtia genitus uidet. Quamqm aut pollet
etiam ille dies intelligi. quo xpc secm
hominem natus ē. tamen q hodie. ꝓ
tiam significe. atq; in eternitate. nec ꝓtiū que
quam est. q̄ ei ē deierit. nec futurum q̄
nondum sit. ⁊ ꝓsens tm. q; quicquid eter
num ē. semꝑ ē. duumus accipitur. de em
pitna generatione sapie dei. quam fidel in
cerissima. ⁊ catholica ꝓdicat. ex his & uerbis
nichil aliud manifestat. nisi q; ex ipsa eterna
patris genitus ē. rursum eodem ꝫ laudas aut
ex ploua patris.

Ego ero illi in patrem et ipse erit mihi filium. Et cum iterum introducit

Ego ero illi. i. ad honore
illi. in patre. ⁊ ipse.
erit mihi. i. ad ho
norem meū. in filiū
hoc ⁊ semꝑ ē. ⁊ ido
ñ erit q; ab omnib;
id sperat. indie udi
ei. quodam etiā in
locutionis die septa
rem ē. ut fieri cum
innotescat. pot tm ⁊
secm carnem hoc ac
ꝑi dictum. ⁊ enim
cato cōicat altioribꝰ
sicut ꝫ duumitas hu
milib; cōicare dig
nata ē. De incarna
tōe & filij hoc dr.
q ostendit greo qd

pymogenitum inorbē terre duat;

ducat. ergo significant futurum ee duc̄ g̃ ds̄ pr
ppham. ego ero illi. s. homini. deus gne
nascetur. in patrem uple. qui nascetur.
& mihi filius. unde angls ad mariam dr
nascetur erit scm. uocabitur filius dei
y cum iterum introducit. ad huc auctori
tate scripture. aptt filium dignorem an
gls. nota q̃ ap̃s ad uentum suum car
nalem primum uocat dicens. egressi qui se
minat. nē. y it̄. ego apatre exiui. et uenio
in mundum paulus uero. introitum uo
cat. aduentum xp̄i dicens. cum introduc̄
assumpsit ergo carnem. egressus. uenit dr
appellatur. recte utrq; soluit enim eramus
adeo licuit quibusdam egressis regales aulas in
uinculis colligati. et quibus habent apud re
gem pculpis aliquibus offensam. qui aut
uoluerit. nihil uetuam inpetrare. non pri
mum pōt in aulam regis introire. s. ipse
foras egreditur ibiq; cum eis loquitur usq;
dum eos correctos reddat. et dignos efficiat
quo regis uultus plenius mereantur. sic
etiam xp̄s effecit egressus quippe ad nos
et carnem humanam. et collocutus nobis cum
p̄cepta regis innotuit. et sic nos de peccatis
emundans. ad dm̄ reuertens. in aulam rega
lem. uelut mediator optimus introduxit.
Io egressus y introitus. uocatur carnis siue
aduentus de quo dicit. Et iterum introduc̄.
sēpt̄. s. i. iterum introducendum dicit.
deo aut. iterum. qn̄ sepe dicit introduc̄
dum introducat. in quam primo genitri
patrisq; y autore omnī genitū creaturas depa
cte scm dignitatem. non habentem terre. qui hē
dem inpollutionem. et cum introducit.
dicit. Et ita. ut p̄ patre. iterum introduc̄
primogenitum in or̄b. i. uisibilem carne
assumpta fecit apparere in mundo. qui
ante invisibilis erat in mundo. et io aut. ite
rum. qn̄ assumptio carnis dicitur egressus
a patre. Et introductio in hec ritatem ubi ui
betur adorari unde addit. et cum introduc̄
dicit. Et adorent eum ita. quem dicit pat̄
de eodem filio. cum i
tro. primo. in or̄b.
i. cum ostendit filiū
suum intro. s. usq;
ad corda hominum
ducendum p̄fidem
quid dicit. et adorent
eum. qui passus e. et
mortuus. in eum de
deo uerbo ista dr̄.
i. de homine suscep
to adorent uniuersi.

Et adorent
cum omnes
angeli dei.
Et ad angelos quidem
dicit. g uy

facit angelos
suos spūs. et
ministros su
os flammam
ignis;

omnes angli dei. scdm
humanitatem uidentes.
angli adorare xp̄m ex
quo eum tanto melio
rē angls demonstrat. quanto certius dñs
stat ee melioremq; deo
xp̄m scdm carnē. uis
sit. a cunctis angls ad
orari dicens. ado. e. o.
an dei. quia uisioni
eius obtemperant. et iterum dicit pater
de filio. hoc quidē ad angelos. p̄tinens. qui
filius. facit spūs. celestes angelos. i. legatos
suos. et etiam flammam ignis. i. seraphin qui
sunt de ordine superiori. facit ministros suos.
Mirius enim non uideamus apparitionē
angelorum. absconsa erit enim ab oculis nris.
et est in quadam re publica magna imperatoris
dei. tm esse angelos nouimus ex fide. et multis
apparuisse legimus. et tenemus. Spūs aut̄
sunt angeli. nec eo spūs. quo angeli. cum mit
tuntur fiunt angli. angls enim officij nomen
est. non nature. nomen nature spūs est.
ex eo qđ est spūs est. ex eo q̃ agit angelus est.
sicut nomen nature est homo. nomen offi
cij. miles. homo ergo. fit miles. si miles. hō.
sic est qui erant spūs. potest a creatore dō
facit angelos mittendo eos nuntiare quod
uoluerit. utitur omnibus ad nō mutabile
arbitrium sententie sue siue bonis per eius
grām. siue malis p̄ p̄am uoluntatem. ac p̄
hoc. uoluntas dei est prima et summa causa
omnium corporaliū spēs atq; motionū.
nichil enim uisibiliter fit et sensibiliter. qđ non
de intima inuisibili atq; intelligibili aula
summi imperatoris. aut iubeatur. aut p̄mit
tatur. scdm ineffabilem iustitiam. Vel ita
distingue. ut angeli dicant̄ qn̄ leuia nun
ciare mittunt̄. quādo uero mittunt̄ ad un
dictam. dñi. ignis ardens. i. seraphin. et hoc est
qđ aut. fa. sp. am. iu. cū leta et leuia nunciant.
et mi. iu. fla. ig. dum ad exercitum uindicte
mittit ut in sodoma. et in aliis pluribus locis
et sicut scdm utram fit fit in creatis sic in
ecclia figurate fit ut spūs. i. spūales facit an
gelos suos. i. nuntios suos uerbi. et ministros
suos flammā ignis. qui minist̄ ecclie etiam ig
nis sunt. dum spū feruent. et lucia nra uirtū
tem nr̄i cultus incendunt. i. lucia tua cu
tant. minist̄ dei qui p̄dicant uerbum dei.

Ad filium
aut thronus

Ad filium. hic p̄dig
nitatem simul et po
testatem cōmendat
xp̄m. qui illud p̄nēs

hūg in. lz. de. t.

d. t. b.

hūc in p̄o. e. uy.

hūg.

tuus ds in sclm
scli unga equi
tatis unga regni
tui, udicium dedit pater filio. ⁊ re
gia dignitas. ⁊ iudiciaria sedes
pma in se. l. qⁿ ⁊ semp regnabit. ⁊ nõ ullum
num iudicium semp stabit. vñ in euangelio.
Jbunt hi in supplicium eternũ. ubi mutata et
nam. ⁊ merito p manet thronus tuus. ⁊. ⁊ q
unga regni tui. ⁊ regimen ⁊ disciplinam
qua bonos regis ⁊ malos pcutis ⁊ unga te.
⁊ regula directa. unde legitibus que alibi di
unga ferrea. p quam asperitate distortus.
si ei herere uelit dirigẽ.

Dilexisti iusti
ciam ⁊ odisti.
iniquitatem
propterea unxit
te ds ds tuus
oleo letitie pre
consortibus
tuis. unxit te. ut propterea. l. q dilexisti iusti
ciam ⁊ odisti iniquitatem hoc pri
um inde tibi datum ẽ. l. ds ds tu. l. pater p
se ñ p ministros unxit te. sedm hominem
q̃ deitas nullo indiguit. nota q repetitur
ds. germana dilectione. vt sedñ augustiñ.
alter caliis ẽ uocatiuus. alt̃ nominatiuus.
ut sic dicatur. o tu ds. fili unxit te ds tuus.
l. pater in latino putatur. idem casus no
minatiuus repetitur. alter uocatiuus ut tel
ligatur. o tu. ds. unxit te ds tuus. vngitur
ds. adõ. quis ẽ ergo ds unctus adeo. xp̃s i
telligit. xps ds dicitur a crisma. crisma enim
grece. latine dicitur unctio. hoc nom̃ xps uic
tor nul ẽ. nec ungebantur alibi reges. ⁊ sacer
dotes. nisi in illo regno ut deo. q hoc q̃ dic
tum ẽt unctum regem ⁊ sacerdotem signifi
cat. unctus ẽ. q ds adeo. ⁊ ipse ds ut ungere
tur. homo erat. ut homo erat ut ds erat.
ut ds erat ut homo ẽt non dedignaretur.
ds ergo unctus ẽ. q homo ds. l. quo oleo.
nisi spũali. uñ subdit. unxit dico oleo letitie.
ad angelos dixit.
hoc. aut. pertinet
ad ti. aut ds ipse pro
pheta. o. ds. filii
thto. t. ⁊ regnum
iudicium de quo
meuangelio. O me
gia dignitas. ⁊ iudiciaria sedes
pma in se. l. qⁿ ⁊ semp regnabit. ⁊ nõ ullum
num iudicium semp stabit. vñ in euangelio.
Jbunt hi in supplicium eternũ. ubi mutata et
nam. ⁊ merito p manet thronus tuus. ⁊. ⁊ q
unga regni tui. ⁊ regimen ⁊ disciplinam
qua bonos regis ⁊ malos pcutis ⁊ unga te.
⁊ regula directa. unde legitibus que alibi di
unga ferrea. p quam asperitate distortus.
si ei herere uelit dirigẽ.

Dilexisti iusti
ciam ⁊ odisti.
iniquitatem
propterea unxit
te ds ds tuus
oleo letitie pre
consortibus
tuis. unxit te. ut propterea. l. q dilexisti iusti
ciam ⁊ odisti iniquitatem hoc pri
um inde tibi datum ẽ. l. ds ds tu. l. pater p
se ñ p ministros unxit te. sedm hominem
q̃ deitas nullo indiguit. nota q repetitur
ds. germana dilectione. vt sedñ augustiñ.
alter caliis ẽ uocatiuus. alt̃ nominatiuus.
ut sic dicatur. o tu ds. fili unxit te ds tuus.
l. pater in latino putatur. idem casus no
minatiuus repetitur. alter uocatiuus ut tel
ligatur. o tu. ds. unxit te ds tuus. vngitur
ds. adõ. quis ẽ ergo ds unctus adeo. xp̃s i
telligit. xps ds dicitur a crisma. crisma enim
grece. latine dicitur unctio. hoc nom̃ xps uic
tor nul ẽ. nec ungebantur alibi reges. ⁊ sacer
dotes. nisi in illo regno ut deo. q hoc q̃ dic
tum ẽt unctum regem ⁊ sacerdotem signifi
cat. unctus ẽ. q ds adeo. ⁊ ipse ds ut ungere
tur. homo erat. ut homo erat ut ds erat.
ut ds erat ut homo ẽt non dedignaretur.
ds ergo unctus ẽ. q homo ds. l. quo oleo.
nisi spũali. uñ subdit. unxit dico oleo letitie.

vel exultationis. q nimirum sunt. a peccato
rũ et conscia hylaris sunt a. unxit q̃ eum
ds pater inuisibili. ⁊ corpali oleo. l. spũ sco
quem sc̃pta nomine exultationis figurata
ut solent locutione significat. hac unctione fili
qui sic homo factus ẽ. ut maneret ds. plen⁹
erat. ⁊ spũ sco. ut in euangelio legitur. Jhe a
plenus spũ sco reuersus ẽ. a iordane. ideo ad
dit. p participibus tuis. ⁊ p omnib. scis. ~
participel enim eius sunt oms sci. l. ille sin
gulariter. scis scor singulariter. unctus sin
gulariter xp̃s. unde oms xpiani unguntur.

tu unpnciapio. post humilitatis excel
lentiã rursũ redit ad
ciuitatem filii ostẽ
dendam utens auc
toritate. p ph̃e quide
filio. ⁊ ad filium ait
tia. ⁊ tu dice. fili
di. unpnciapio terrã
. ⁊ antequm rel cẽt
fundasti terram. ad
literam so dic. unpn
ciapio. q̃ creator ãi
ãi ata. gerunt sine
illo uulgo. q̃ dicit.
Hoiũ ciuitatem tuã
quã p̃cepis omnia
que fecisti. qui di
xisti. ego sum q̃ fui
⁊ celi. sunt cum tra
sunt opa manuũ
tuarũ. hoc tradit q̃
specialiter in cl opa
tulisti manus aut̃
turtur ullionum
. ⁊ potentia uolun
tatis. quit uolun
tate q̃. omnia I. p̃
aut̃ celi. l. aerei. p
bunt. ab eo q̃ fuit
dum immutabunt.
immeli creature ho
uissimus celi quip
diluuium. pierunt
sicut petrus petrus
aut. igne pibunt. ex
cretuit enim aqua
totam istam capaci
tatem. ⁊ auel uolutant. occa
paur acsicutiq; celi pibunt
ppinquq̃ tñ. de celi q̃. unde dicit. auel celi
nõ ẽ dubiũ. quin diluuio pierint. igne pibũ
sunt. q̃stio ẽ. ⁊ dilucepta a scrupulosis. ut
doctis. ⁊ erit incendium mundi. ñ incendes

Etunpn
ciapio domine
terram fun
dasti. ⁊ opa
manuum tu
arum sũt celi.
Ipsi pibunt
tu autem. p
manebis. et
omnes ut uel
timentum ue
terascent. Et
uelut amictũ
mutabis eos
et mutabunt.
Tu aut̃ ide
ipse es. ⁊ an
ni tui non de
ficient.

scos dei. q enim fuit camuuel regis trib; pue
ris. hoc erit ardens mundus ustus. intrinutate
sigr̃ atis. tua. q̃i celi mutabunt. tua aut. ymo
hoc dic̃. ut sicut celi. ce. ostenditur. q p̃ē añ
omnia sic ostendatur. q p̃manet. id post mu
tata. i os siue celi. aeris siue terra. ue terascent.
corpus enim humanum. q̃i uestimentum
anime ē. ve terascē autem dicitur illud. q mo
re uestis paulatim obsumitur. sic ē ca humā
na. que tamen in melius immutabitur. sic
celi meliorem formam recipient. i mutab eos.
s. celos. uelut amictus phi sigr̃. mutationē celi
ymo hos ī apocalipsi. vidi celū nouū 2 terrā. nouā
p̃ retro celos amictus. p̃ quē ēā cīgit. Tam facile
ipi mutat dns celos. sic amicē extendit. y plicat. y p̄
mutabit sic manebit celi. y̆ subd. y̆ ii mutata p̄ma
ēt̄ tas dei. nebit
ēt̄ tas dei. nebit
ēt̄ tas dei. nebit

tuis oportet obseruare nos ea que audiuimus ne forte pereffluamus;

hortat eos quibus scribit ut diligenter animaduertant. ne forte dicant ea. que pro lium annuntiata sint esse. et ad hoc tendit omnia. Nulla. quia quicquid male ipse male angelis. Ideo oportet nos abundantius obseruare ea que audiuimus. a filio dicta in euuangelio. quam que de lege uel de alijs apphis uel angelis dicta sunt qui ministri legis fuerunt. Homen tamen legis obtinuit. quia in structione sua quam in posterioribus facit. manifestum hoc facit. et quasi quis quereret quare magis oporteat subdit. ne forte pereffluamus. i. etiam aliter puniamur. fluimus pro penas. mortalitatis nature. effluimus peccata addendo. pereffluimus in etiam damnationem. hinc suadet audienda uba xpi. pro pena. que erit negligentibus. Si enim. q. puniemur si non obseruauerimus uerba xpi. probat per minus. i. per uerba que dicta sunt ab angelis que sunt minus digna. quam uba xpi. quod dico ne forte pereffluamus. quod utique erit enim. i. quia sermo dictus qui per angelos dictus est. ad moysen. et ad angelos. factus est firmus. i. uerus ut lex. per miracula et minus. et primus fuit confirmata est in qua non erat salus. et omnis preuaricatio. que contra uerita facere et inobedientia. que est precepta dimittere. accipit iustam retributionem. i. quantum meruit. i. secundum quod meruit et meretrix ut per qualitatem factorum sit qualitas pene. attende singula uerba. omnis pua. dicit ut ostendat quod per singulis peccatis sit reddenda pena. ac si diceret. non solum omnis preuaricatorem punietur. qui multorum peccatorum reus est. sed etiam omnis preuaricationem uel inobedientia sua recipiet iustam dicat. nec putet. pure iustitia premiabit quod uero aut retribu. hoc ad penem quantitatem refertur. que equalis peccato erit. quia secundum quod maius ut minus est peccatum. maiorem uel minorem erit pena. quod uero aut mercedis. hoc ad qualitatem pene refert. ut qui librum igne pierit igne crucietur. quomodo. quasi et si sermo angelorum factus est firmus et. omnis preuaricatio punit. quomodo nos. quibus filius ipse de gratia per quam est salus. locutus est. effugiemus gehennam si neglexerimus. salutem quod minus est. quam preuaricari. tantam. i. indeficientem salutem in euuangelio factam. non tanta erat in ueteri. et in eni sermone hic uero salus est.

Q uecum nam cepisset enarrandi. per dominum ab eis qui audierunt in nos. confirmata est testante deo signis et portentis et uariis spiritus sancti distributionibus secundum suam uoluntatem;

dicit hic inexcusabiles esse illos. qui contemnunt salutem. i. xpi sermonem qui est causa salutis quasi nos effugiemus si neglexerimus salutem. que salus cum accepisset initium nostre saluationis. qui ab eo erat. et enarrandi per hoc. per dominum angelorum. et per xpm. in alia editione sicut est. cum et per xpm. in longe post enarrationis initium. ab eis. i. a pijs. qui audierunt ab ipso ore xpi. confirmata est. in nos. i. ut deos. quomodo deo testante. auctoritatem apostoli per quem. si quis in nobis ut est in nobis deposuerit. quod et medium possimus. et portentis maioribus que est natura fiunt. et uariis spiritus sancti que non fiunt preter naturam. uel de uiribus animi dicit. si quis casti sunt et humiles illi qui predicant. et certa horum horum. et distributionibus spiritus sancti. qui alijs gratia linguarum. alia alijs data. dona. per hec affluentiam fidei gratie. Si non erat apud antiquos nec tanta signa. nec tam diuisa prodigia. per que ostendit. quod non simpliciter est eis credendum. si per signa et prodigia. ideo quod credimus. in illis si deo nos credere declaratur. distributionibus dico. facta in secundum nutum hominum. i. secundum suam spiritus sancti. uoluntatem. et secundum pla

hec os.

atum fuerūt. uñ alibi. hec omnia opat̃ unꝰ
spūs. duodenis linguis put uult. Dñs. dr

Non enī angl fūl subiecat ds orbem terr te futurum. dequo loqm

negligentes dignos ee pena qui tēpt nunt gr̃am. ꝑ aplos ⁊ miracula. ⁊ dona cōfirmatam. hic dicat xp̃us. ee potentē. ut dicare. ⁊ suos ꝑ passionem mortis saluare. qui uere. ñ effugiemus. si neglexerimꝰ. salutem. ꝛ. cum per monē angelorꝫ. ñ obseruato puniti sunt udei. qꝫ filio subiecit ds orbem tre. qꝫ ñ fecat. angl̃s. quoꝝ ministerio. ⁊ si multa fiāt in orbe. omnia tamen spectant ad impium dei s̄z hoc. s. ut subiciatur futurū. ē. de quo loquimur. i. xpō. ⁊ hoc ē. qꝫ ait orbem dico futurum subiectum. ē de quo loquimur. i. xpō. ut ita. ds non subiecit angl̃s filio. or. ē. sic. ita hic dicat futurum sicut alibi dicit qui ē forma futi de adam. ⁊ xpō loqns. ⁊ respectu temporꝫ ade. futurum sed carnem xp̃i dicit. licet iam nunc futurum orbem dicat. quātum ad xp̃m futurus qui pecat orb. quantum ad filium dei qui sēpcat. ⁊ ne de altero orbe disputare intelligēret. addit. de quo orbe loquimur. hoc addidit. ne nīrem aliꝰ forte errare relinqueret. dum alius quereretur orbis. Hunc ergo futurū. ñ angl̃s s̄z xpō. subditum dicit. qui ybat ad dextrā dauid. qui futura qui ꝑterita refert. ut pote. ad nullius diuinꝰ s̄z filius. ū omnia etiam futura sunt facta sēm illud qui fēt. que futa sunt. s̄z p̃sentia. de xpi humilitate. ne pea dubitetur de exaltatione. ñ tñ de humilitate xpi. uerum etiam totius generis humani. ostendens hominem. ple miser. ⁊ abiectum s̄z p̃ dei grām. exaltatum unde subd.

Testatur est autem quoda loco quis dicens Quid ē homo quod memor es ei. aut filius ho

Testatur ē autem qui ñ solum ego hoc dico. s̄z ⁊ hoc idem testatus ē quis. s. noster ille egregius. ꝑ hanc excellentissimus. s. dauid. uir quidam. s. noster uobis ñ absconditus. loco. sēpe tē facte. in ꝑlo. s. octauo dicēs. quid est ho. cum despectu legendū ē. qꝫ memor es. e. a. fi. ho. ⁊ ē. distat int̃ hominē. ⁊ filiū hominis qꝫ in

minus qm̃ uis tas eum. M nuisti eum paulominus ab angelis gla et honore co ronasti eum et constituis ti eum sup opa manuū tuarū. Omnia subiecis ti sub pedib eius. quid ē. quia ad hoc. qm̃ ei. qui firmi uisitas ꝑ sentia grē. ⁊ ñ solū hoīs filius uidetur. uisitat. s̄z etiā dei filius. qui minuit eū. s. dei filiū. ē. sic ita. ut p hominem intelligantur bona ꝑ ea que illi. qui aliꝰ aduentū fuerūt. p filiū hoīs. xp̃e. ⁊ legit item. cum despectu hoc modo. homo bonus actus. quid ē. despectui. ⁊ fragilis peccator quantū. ad hoc qꝫ me. est. e. Minor ē ds. hoīs qui peccā diminuit. a. fi. ho. iam surgit. i. ad hos ad cap̃ ascendit. ē aut fi. ho. i. xp̃s. qui ñ ex duobꝫ hominibꝫ. s̄z de uirgine natus ē. filius uiqm̃ hoīs. quid ē. quia ad hoc. qm̃ uisitas eū. s. hominem. p̃ p̃m filium hoīs. qui p medicā infirmum. nota uerboꝝ ꝓprietatem. sup dixit memor. ⁊ agit de iustis. qui fuerunt ante xp̃i aduentum. quoꝝ quasi memor fuit. qui pater archi. s. de celo misericors. hic aut ponit. uisitat. ⁊ agit de incarnatione. cū ūbum caro factum ē. cū medicus ad infirmos uenit. unus ille. qui p filium hoīs. i. xp̃m uisitat hominē. ⁊ eum tam. i. xp̃m. minuit. ⁊ ē. Sic ita. ut p hominem. ⁊ filium hominis. intelligat xp̃s. homo cui fuit ds memor in conceptione. dando immunitatem pecc̄a. ⁊ uisitando. in resurrectione. dando glām i mortalitat̃. ⁊ legitur ad mirandum. hoc m. hō xp̃e. quid ē. s. qm̃ magnum quid. ⁊ dignum ꝓ hoc. qꝫ me. est. e. facē do eū. immunem a pecco. aut. i. ⁊ fi. ho. s. icē.

nuit diuinitatis. omis enim filius hoīs hō. s̄z ñ hoīs hō. filius hoīs potuit intelligi. ad dñm fuit. s̄z ñ filius hominis. sic ait hoīes dñi. qui portat ei imaginē. qui autē portant imaginem terrē filij hoīm. potius appellant. ⁊ ille uetus homo dr. iste nouus. homo igitur hoc loco tremuit. filius ā hoīs. celestis. ⁊ ille longe seiunctus ē ab eo. hic ā ꝑsens deo. trō ille memorē tanq̃ in longinquo positum. hunc uisitat quem uultu suo. ⁊ gre uiue ꝑsentia illustrat. despectui. ut aq̃ ait hō. s. peccatorē uenus. quidē. quantum ad hoc qꝫ ei. quasi longe positus. me. est. tēpale ꝑ bñdo salutē. q̃ saluat hoīes eū uisitat. aut fi. ho. ⁊ hō spūal. ⁊ celestis quidē. quia ad hoc. qm̃ ei. qui firmi uisitas ꝑ sentia grē. ⁊ ñ solū hoīs filius uidetur. uisitat. s̄z etiā dei filius. qui minuit eū. s. dei filiū. ē. sic ita. ut p hominem intelligantur bona ꝑ ea que illi. qui aliꝰ aduentū fuerūt. p filiū hoīs. xp̃e. ⁊ legit item. cum despectu hoc modo hō bonus actus. quid ē. despectui. ⁊ fragilis peccator quantū. ad hoc qꝫ me. est. e. Minor ē ds. hoīs qui peccā diminuit. a. fi. ho. iam surgit. i. ad hos ad cap̃ ascendit. ē aut fi. ho. i. xp̃s. qui ñ ex duobꝫ hominibꝫ. s̄z de uirgine natus ē. filius uiqm̃ hoīs. quid ē. quia ad hoc. qm̃ uisitas eū. s. hominem. p̃ p̃m filium hoīs. qui p medicā infirmum. nota uerboꝝ ꝓprietatem. sup dixit memor. ⁊ agit de iustis. qui fuerunt ante xp̃i aduentum. quoꝝ quasi memor fuit. qui pater archi. s. de celo misericors. hic aut ponit. uisitat. ⁊ agit de incarnatione. cū ūbum caro factum ē. cū medicus ad infirmos uenit. unus ille. qui p filium hoīs. i. xp̃m uisitat hominē. ⁊ eum tam. i. xp̃m. minuit. ⁊ ē. Sic ita. ut p hominem. ⁊ filium hominis. intelligat xp̃s. homo cui fuit ds memor in conceptione. dando immunitatem pecc̄a. ⁊ uisitando. in resurrectione. dando glām i mortalitat̃. ⁊ legitur ad mirandum. hoc m. hō xp̃e. quid ē. s. qm̃ magnum quid. ⁊ dignum ꝓ hoc. qꝫ me. est. e. facē do eū. immunem a pecco. aut. i. ⁊ fi. ho. s. icē.

aug̃ in eod.

aug̃

aug̃ b

aug̃ b

ꝑ ꝑpē quē hō dehoīe ut ds dcto quid ē. s. qm̄ excellentissimum quid phoc. qm̄. uu. e. relusa tando. mu qī uisti xp̄m hominem. ꝛ phoc indigut uisti. q. tu mu. eū ꝑ passibilē natu tam. mmoratus enim est. dum se germanum. formam serui accipiendo & ꝑ ꝑ ipām infirmitatē carnis qm̄di sapia gestare digtata ē. ꝛ passionis humilitatem. recte dicitur. mu ē. ab. an. q mortalis ꝛ passibilis. s. paulominus. q ꝛ si passibilis m̄ impabat angelis. ꝛ q sū pecco erat. s. post ad similitudinem triumphantis. coronasti eum ꝛ. undiq circūdedisti. gla. in resurrectione. ꝛ ascensione. ꝛ honore. ꝛ ꝛ sessu pris. vt gla. ꝛ claritate in mortalitatis. ꝛ hono. q sibi fecisti omne genu. ꝛ subiecisti eī. ut stabilem sr̄ope. ma. t. Nec potestas ꝝ ostenditur. ut eū adeī ope nich ereptū. ita nec ꝝ potestate. attende enim q sū simplr̄ aut. sr̄. o. s. addit. ma. t. ꝛ. sup dignora etiam opa. s. sr̄ angelos ꝛ homines. que pcellentiam dicit opa manuū. sr̄ nō solum ꝛ structuris ē. sr̄ opa. ut dignior. s. etiam. omnia sub. subpe. e. ꝛ potestates. ꝛ dominos ut adorent illū. ꝛ ueant. posset enim sup ior ēe. ꝛ tm̄ omnib; nō dnāy. subie. o. s. pe. e. Nulla enim creatura nō subiecta. cui primates ut ita dicam spē. subiciunt.

Ⅰ neo eū. qd̄ eī omnia sub iecit. nich. dimisit non subiectum ei.

Nunc autē nondū uidemus oīa subiecta

Ⅰ neo ā. ut ꝛ exponit sensum dauid pphe. q̄ supdictas ubis huit. qī dauid ait. oīa subiecisti. ieo ā. q. scripta subiecit eī omnia. ꝛ subiecta ei ostendit omnia. nich dimisit nō subiectum ei. ꝛ. nich excepit. de omnib; dū ꝛ dicit oīa nec terrena excip. nec celestia vt ita ꝛ tm̄ ua secm̄ literam. q̄ hēt. ꝛ. qī bñ dico orbem terr̄e. simul nō subiectū xp̄o. q̄ ueo q. scripta ei subiecē oīa. ꝛ dicē ei subiecta oīa. ut dꝛ. nisi nō mutat. sententia. q̄ eande sentiam. alia etiā litā confirmat. q ē. ieo eū qd̄ dicē oīa subiecisti. nich. di. ei. nō sub. Ⅱ ē ā. qī scripta dicē. oīa subiecisti. s. tm̄ oīa. nō dum subiecta ꝛ ei. ꝛ iō ꝛ gr̄ue supra dyx̄. orbē subiectū. ꝛ hē. q aut. nō ā. ꝛ si scripta dicat oīa tm̄ nondū uidemus oīa subiecta ei. uolūtate. que subiicienda sunt. cotidie eū. aliqu subiaciuntur ei. s. ꝛ ꝛ q̄s qui subiiciendi ꝛ. subiciunt. donec iudicio. Distingue ē ꝑ nich. di. nō hic unusalē subiectionē. s. siue uolūtatis siue necis. ꝛ designat ē uo aut. nondū. uide-

ꝛ ē. hic tm̄ uoluntatis fidelis ē deum i eū

Eū ā. qī nondū uidemus oīa subiecta ei. s. tm̄ pl ꝑ hec. ita impleta est. quidem. eum. ꝛ ē. in quo ostat q̄ impletur alia. ꝛ iō nō doleat. dead ubis. eū uq̄m. q̄ modo communior ē q̄ an. uia ih. saluatōe ē ꝛ coronatū. q̄. ꝛ h. huiusq̄m to. s. ꝑ passionē. m̄ q̄libet. s. mor. hic ā incp ostende. ū ꝑ pena m̄t ultionē. ū baꝛ ēe audiēda s. p dilectiōe q̄ dilex̄ nos. ut pro b moriēr uñ add. ut gr̄ā di. ꝛ. vt ita lege. ude ē. tām ie. ꝛ cor. o. gt. ꝛ ho. quo mo. q. an mu ē. ñ lēt naturam humane mīas. s. ꝑ pas. mor. Maior el quidem angl. posset dici hoīe. q maior el ꝛ hois corpe. ꝛ ratio s. ieo tm̄ q pec. originat mito corruptibile corp aggrauat ipm animū. natā uero humane mentis. q̄lem xp̄s. xp̄c assumpsit. que nullo pecco potuit. deprauary. sol maior ē ds. ꝑ q̄d ꝛ modico q̄m angl minorat dicatur. apparuit cū aut. ꝑ pas. mortis. minor ꝛ anglis fuit. ñ ꝑ naturā hominis. s. ꝑ passionē mortis. natā uo homīs. q̄ mīte ratione alis. ꝛ intellectualis creatis cetis antecedit. ds solus ē maior. minor ꝛ anglis fuit. corpe ñ mīte. q aut ē ducit. nich magnū de eo patre dicat. si forma serui maior erat. q̄ maiores uident angli. nec erat cogitas. nec amīdi q̄ hāt loc̄ i rebus humana natura q̄ dura ē ad imaginē dei cui tm̄ minuta facta ñ ē. exp̄c dicebat. pater maior me q̄ tam sine solū. s. ꝛ mīa q̄ gerebat hūanitatē patre ꝑferebat. q̄ tota sīl dubio forma angelica latet serui. q̄ latuit tota natura. creatoy. ut gr̄ā di. q̄ minorat ē ab anglis. ꝛ ho. ut gr̄ā di. ꝛ ipē. qui ē. gr̄ā di. q̄ gratis dat. ut q̄ gr̄is datus ē nobis. gustaret mortem. vt ita ut sit calix ablatus. hoc tm̄. ut gratia dei. ꝛ p gr̄am di q̄ ho ñ mīt. ip̄. s. mor. ꝑ ꝑ dyxit gustaret. q̄ amara ē. mors ut q̄ cito trāsit. breue nāq; ītuallū illa tribulationis. ꝛ festinū luctus sic ꝛ gustat. breuē ꝑ ꝑ gustaret dico potius. s. ꝑ destinatus ꝑ pei mortē tulit. ꝛ saluauit. vt pomīb; hominib; generalit mortuus est. q̄ oīb; ꝑ eum sulter. nō ꝑ ꝑ dyxit. pomnibus. quia non profuit deliberus tantum. s. ꝑ mundo unuersalo. mortuus ē. vlis ds ñ tdē. ip̄e tm̄ q̄ fuit ē impleuit

Decebat enī cum ppter q̄ omnia et p quem omnia qui multos filios in gl̄am adduxerat au ctorem salutis eorum p passionem ꝛ summare. dic ad deitatem patris ꝛ placeret in

decebat enī. q̄i nouerat ſ̄ xp̄c. ut qui daret mortem q̄ conuenientissimum erat. decebat enim enī. ſ. dñm patrem ip̄ q̄. gl̄ificandum omnia facta ſ̄ ꝛ p q̄. auctorē. oīa. facta ſ̄. qui multos fi. adoptiuos adducerat i. adducendos. preuidebat. in gloriam etiam. q̄ summare. i. placere in gloria beatitudinis. q. incepit in resurrectione quando īmortalitatis gl̄a sublimatus ſ̄ ꝛ auctum est ī ascensione q̄n ascendit ad dexteram patris ꝛ placeret in iudicio. q̄ī et omnia subiecerat ꝛ ſ̄ omnia in oīb; decebat in quā ꝛ summare auctorem salutis eor. filios. ꝛ xp̄m. qui est filius p naturā. cuius coheredes erimus. qui sumus adoptione filij. Vide quantū est in medio nr̄m ꝛ ille filius est. ꝛ nos filij sumus. ſ; distat q̄a ille saluat. nos saluam. ille sc̄ificat. nos sc̄ificam. modo ꝛ iungit nos scriptura. modo disiungit. multos in quit filios. hic iungit. auctorem salutis eor. hic discernit. ꝛ summare dico ꝛ hoc. p passionē mortis. sanando nr̄ miserie ꝛ demen tissima fuit. ac ualde nec̄ia. q. aliter. ſ. nisi xp̄c moreret. homo nō redimeretur. ꝛ nō redēptus esset. q̄d si ecc̄. frustra fec̄ā ec̄ia oīa. ec̄a enī hoī seruiunt. homo dō. ſ; in aliquibus dēs glorificaret. cum ad hoc omnia facta sint. falsa ec̄ia p̄destinatio de filijs adducendis.

Qui enim sc̄ificat. et qui sc̄ificant. ex uno omnes sunt.

Qui enī. pbat q̄d p nr̄a liberatione decuerit xp̄m pati. uidetur enī indecens q̄d auctor salutis pateret. ſ; nō decet q̄ ex deo pendet. ꝛ est ei subiectus ut alij hoīnes. ꝛ ideo ꝛuenit ei pati si opus est. ꝛ q̄d opus fuerit postea dicit ibi. q. ergo. nō quasi decebat patrem ꝛ summare xp̄m p passionem. nec decebat xp̄m pati. qui. ſ; sc̄ificat. p̄destinatos. i. xp̄c. ꝛ qui sc̄ificatur. p eum. i. nos oīs. eque ex uno deo pendent ꝛ sunt. ecce nūc quomodo ꝛiungit dicens. ex uno. ſ. rem intuere quātum int̄ est. Ille quidē sc̄ificat nos sc̄ificam. Licet ergo ex uno sumus. ut rumpt̄ multum int̄ est. Ille enī est ex patre. sed deitatem p̄pr̄ filius. i. ex eius ec̄ia genitus. nos

1. c.

Propter quam causam nō confunditur fr̄es eos uocare dicens

autē adoptiuos.

Propter quā. pbat quod ex uno sunt oīs. dicens. p̄pter quam cām. i. quia utriq;. ſ. caput ꝛ membra sunt ex eodē. nō ꝛ confunditur. Vel non erubescit xp̄c. licet a peccato immunis. uocare eos fr̄es. qui peccando degener̄es. dicens in psalmo. o pater. nūciabo post resurrectionem nomen tuū. i. famā ꝛ gloriam. deitatis. fr̄atribus meis. ꝛ ego positus in medio ecc̄lie. ut co lūna. laudet. Vel in medio ecc̄lie. i. in toto orbe cui quaq;. laudet. Attende q̄d cum dicat nō erubescit fr̄es uocare. ostendit q̄d nō ei nature est fr̄atrias nā. ſ; mīe ꝛ humilitatis nr̄e quod uere fr̄es sumus. p̄bat per p̄p̄am ne putetur noui. ꝛ item. auctoritate ysaie ex deo ee ꝛ pendē ostendit dicens. ego xp̄c. ut uerus homo eo si deus sc̄m humanitatem in eum. ſ. dm

Dyabo nomen tuum fr̄ibus meis in medio ecc̄lie laudabo te. ꝛ item Ego ero fidens in eū ꝛ iterum Ecce ego et pueri mei quos mihi dedit dns. Quia ergo pueri communicauerunt carni ꝛ sanguini ꝛ ipse similr̄ participauit eisdem

cio. ꝛ item. eandem subiectionem ad deum ꝛ humane nat̄e oīt̄ate nob; cum demōstrat dicens. Ecce ego. p̄sto sum seruire ꝛ pueri mi. ſ. ap̄li ꝛ alij fideles. quos m̄. tanquā capiti mē bra. in unitate nature ꝛ gr̄e dedit dominus ꝛ in hoc patet q̄d ex deo sunt. Quia ergo pueri communicauerunt carni ꝛ sanguini ꝛ ipse similr̄ participauit eisd̄. p̄bauit quod de cāit xp̄m pati. si opus ecc̄t. quod aut̄ opus fuit hic demōstrat. quia pueri ꝛ communicauer̄t carni ꝛ sanguini. q̄i ꝛ stat q̄d ex deo est ipse xp̄c sc̄ificans et

patrem. q̄d nō faceret nisi ex deo ecc̄t.

Qt pmortē destrueret eū qui habebat mortis imperium idē diabolū. et liberaret eos qui timore mortis p totam obnoxii erāt seruitutē.

Aiiib

Aiiig

Aiiig

Aiiig.

Attende.

ficaret. ut ita. nō deceret. eum patri. si opus fuit. si. quid opus fuit. ecce quia pueri qui sēctificandi erant. cōmunicauerunt. caro. et sanguis. i. anime et hominel erant corruptibiles. et stantes ex corpe. et anima q. p sanguinem accipitur. q̄ deo. et ple xpō. participauit. eisdem. i. pueris quia factus ē puer constans. ex anima et carne. vel. par eisdem. i. carne et sanguine. l. anima et hoc. similiter. i. ita q̄ fuit hō passibilis et mortalis ut posset mori. Ecce uerā unitatis. et ifecta humanitatē. et pmortem suam destrueret eum qui mortis habebat imperium. i. diabolum auctorem mortal. q̄ peccati. ex quo p̄cessit mors hōc ei testimonio sanc mōstratur. et morte ista corpis. principe atq; auctore diabolo. i. ex peccō q̄ ille p sua fuit accidisse, nec ꝯ aliud potestatē mortis habuisse. dicēt. uīlle q̄ sīt ullo pēcto tenetur. et ppo monebatur dīr. Ecce uenit princeps huius mundi. i. diabol. qui potestatem habebat mortis. et inuenit nichil in me inueniet. l. peccati. pp̄ē q̄ homines mouebant. nichil ꝯ inueniebat diabolus in xpō. ut morerentur. l. p uoluntate. patris. mori xpc uoluit. ī hūl mortal cāmde peccō sub auctore peccati. l. deobediēta et iustitia. factus obediens usq; ad mortē. p̄ q̄ nos redemit. a seruitute diaboli. Sna deramus enim in principem huius seculi qui seduxit adam. et seruum fecit. et cepit nos tanquam. ī tenaculos possidēte. l. uenit redēptor. et inuisibilis ē decepto. et quid fecit redēptor captiuator noster. reddit ei in capulā crucē suam posuit ibi q̄si escam. sanguinē suum ut leā sanguinē fudit. ī debitores p̄ q̄ nullus ē. reddere debitores fudit sanguinē innocētis. et nullus ē recepte ano cētab; sue quippe sanguinē suum adhibuit. ut peccata nīa deleret. uī ꝯ diabolus nos tenebat. deletum ē. sanguine redemptos. ī ꝯ tenebat nos nulli misceāt peccatores nitor. iste erant. carnes captiuos. uenit ille allegatū fortē uīctis pal

sionibus. in uirginis dom ei. et in corda eoꝝ irrupe habitabat. et ala eripuit nos unus ualasta. q̄ impleuerat ille amantissime sua q̄ raro redeptor. i. felle p̄ manū dē á nīe eripies uala eius. et sua faciens. fudit amantissime. et impleuit dulcedine. participauit ꝯ pīs. et factus ē hō passibilis et mortalis. ut sic uinceret diabolum. nisi enī homo eēt qui diabolum uīcēt. nō iuste. si. uolēte hō ei tollu uidetur. quia se ille spōte subiecerat. si. si eum homo uīcat. iuste homini p̄dit. et ut hō uincat necesse ē. ut dē meo sit. quis faciat eū sīn peccāl. eē. sit ple hō eēt. ut angelus in hōie tale peccaret. cū utrūq; natam. ple. stret ee adisse. factus ē ꝯ filius. hoīs fili. passibil et mortal. ut p̄ mortē destrueret diabolū. deletis peccatis p̄ q̄ subillo captiui eramus. et p eandem mortē liberaret. eos qui timore mortis. corpal. totam. hāc uitā. e. ob. subditi. ser. diaboli. et peccāl. hic mirabile. quid dā demonstrat. q̄ p q̄ potestatē habebat diabol. p̄ hi uicē ē. et q̄ fuerat arma illi fortis ad ūlum mūdū p̄ea. illi x. p̄cussit. in q̄ magnitudinē uirtutis ei. et sollertie ī nuat. o. et erat arma p q̄ uincebat diabol. et p̄ea. uictus ē a xpō. ūn. sto mors tua ō mors. et p̄ea liberauit obnoxios seruitutī. sed uidete quātum bonum operatur mors x. liberauit eos. qui timore mortis obnoxii erant seruitutī. seruili dem erant. qui mortē timebāt. et ōia patiebāt. ne morerentur. nunc ā sēq ad regū p xpīm tū sīn. uidēt ea. uī apte. cupio dissolui. et ēe cū x. sī. iobus iob ait. pellem p pelle. et ōia q̄ hī hō dabit pro anima sua. et hec ē uictoria fidei q̄ unq; defuit. si. ēdem el. īmortalitas mors secuta eēt tuis. potāt quidē his dis dne dēmib;. ut nec isti expirent. corpis mortē si. si his secuti. eam q̄dam felicitas ad p̄ceptum munieret á fidei fortitudo. Sic et hoīes mortē istam timent. ut ñ obaliud felices dīm ēe. x̄nos ī q̄ mori oīo ī posset. ac p̄ hanc p̄ illam beatam uitam que tuta ē. ad xpī grām festinaret. si. p̄ remouendā mortis molestiā. delicatus credet. in xpīm eēt p fidelis enetus. et debilis. quid magnū eēt ēde uidendo ī mori eos qui ēdent. ēdel et. ī morituros. Quanto fortius tra ēde. ut se spēt moriturus. si sine uictuī. exemplo quip̄ mortē. in cta reluctet. et beata sine uita uiuit. deliberemus ergo uitam p̄ q̄ tenemus pignus mortis x. quomodo nob ī dabit bona sua qui pauper ē mala nīa. et inutil istis. in sēcto isto maligno. quid habuidat ī male laboīe. et mō. hec ꝯ mā monia regnis nīe. ad tales ī ces ī cator

ille delect. ꝛ qꝰ ois ñcatoꝛ dat. ꝛ accip. dat. q
hē. ꝛ accip. q ūbꝫ ꝛ ex iusta ñcatiõ dedit. ꝛ accep
t. q accepit. q hic abūdabat. l. nala. labōre
ꝛ moꝛ. ꝛ quod dedit. ꝛ nala. refugē. ꝛ let
tum regiare. o bone ñcatoꝛ. grās agimus.
q emisti nos sanguīe tuo. bibimus. euāgliū
legimus. ustrumentū nrm. sertis tuis. sumus
cāura tua. sumꝰ. fecisti nos. redemisti nos. e
mere pot. quil seruū suū. cātē nos pot. dūs ā
seruos suos. ꝛ cāuit ut eēnt. ꝛ redemit. p mor
tē ne sēp captiui eēnt. fierent. ꝛ morte gustauit.
ut timoꝛem mortis fideles uincerent. ut
p medicū ūbūl necessitatē. crabis. q egroto p
pant. gustare. l. ille. ꝛ sules. ei p munus. de cib
illi. degustat. ut pluadeat. egroto. p mp
ti. illos cibos accipe. sic. ꝛ dūs. tōs hoies
morte timerent. p luadēs eis. ut ēducā
t. ad morte accederent. ꝛ p̄ gustatū mor
tē nullā mortis hūl necessitatem. vt ita
ꝛ libuit. ꝛ ag. de timore pene. quo uide
bant legē scriuebat. qs euacuata lege p gr
am. ale gil one. ꝛ sertuly timore. libauit.
q tēs ex hō. ut p morte destruēt diabolū.
p eandem mortem legē euacuaret. ꝛ ea e
uacuata. li. eos. ꝛ ut deos. libos faceꝛ. p gra
tiam. qui timo. moꝛ. corpis. t aīe. p to. ui. ob.
ē. t. legis. ꝛ timore penaꝝ. corpis. t aīe. ser
uabant legem. qs. p̄ libauit. ut abuteꝛno.
ꝛ augo legis. Dicam
ꝛ. q̄ participatū eis ut ho
mines sanctificaret. ꝛ libaret
ꝛ recte hēc apponit. q
libē eēt. eos libatur. ū eis
participaret. q̄ anglis
apparet. q. nusq̄. ap. an
i. ūmulta sēpta legit.
apphendisse anglicā. naturā. ut
anglos redimēt. l. hi legē. q sem
abrahe. ꝛ carnē de abraham. ut filios eī sal
uaret. ūdico assūpsit. apphūd. q̄ longe di
gnitē. ꝛ sequis in quo humane nate dignu
tas. ꝛ intelligi pot. ꝛ mia. ꝛ gra. q̄ hi fec. ꝛ cura
q̄m de nob hūr tu
gieē quippe ante
p̄m naturā huanā.
ꝛ loge fugiētē. lo
ge. ꝛ. eramus. i. le
prosus apphūd. no
anglice nate data
ē. hec dignas. urds
ei ūnā plonā. ū
geē. ꝛ recta magū.
ꝛ mirabile. ꝛ stupo
re pleū ē cāne. nre
sur. lū. lecte. ꝛ adoray. a bāglis. hi sepi q̄ inte

Nulq̄ ita an
glos apphē
dit. l. semen
abrahe app
hendit.
Unde debuit
per omnia fr̄ib⁹
similari. ut mi
sericors fieret
et fidelis pon
tifex ad deum.

ut reppiuaret
delicta popli.
preb̄indit. debuit. l. fri. p̄ōa. ut. l. passibi-
lit mortal. eēt. ꝛ cetā huiusmodi. in quib⁹ simi
latus ē. fr̄ib⁹. l. q nat. q educat. q creuit. qd
passus ē. ꝛ moꝛtuus. quis sup̄ patre sub e figā
dicat sē. debuit simi
lam dicō. ō ut fieret.
actu miserendi. mi
q etat. ī natura. ꝛ fi
del. l. nullū fallens
pōtifex. i. mediatoꝛ
ꝛ pons. addū. se ip
sum offerens ei sa
crificiū. ut reppiua
ret. ꝛ. ppe uocatus
remouereꝛ. delicta
ppli. qui bū potest
hoc facē. Ineo ut.
ī q̄ pas. ē. ip. ꝛ ī ife
rioꝛ. iuba. l. icane.
ī q̄ passus ē apilato
ꝛ temp. a diabolo.
vt ꝛ ppul. alia lutā
potēs. ꝛ eis qui tēp.
auri. de incarnato
hoc die qui carne
q̄m accepit. multa
seua passus ē. no
uus. ꝛ ppiūnum
q̄ ista tribulatio
ꝛ temptatio patē
tuū. ñ licē ds. solu
nouit passionel.
nās. l. ꝛ licē hoc cog
nouit. ꝛ ppiūnū
ph̄. l. q tēptatus sē.
passus multa. no
uit ꝑ pa. licet in
passibil sit. sc̄dm
q ds. ꝛ ē. seng. po.
est. e. anē. qui tēp:
q. ꝛ cū multa ala ctate. p̄cēd manum.
ea. ad patiend. temptatus. p fectoq̄ nou
. d facē. nota q̄ aīt. tēptatus. temptat q̄ de
ds. tēptat hō. temptat diabol. tēptat ds. ut
p̄bet. diabol. ut decipiat. homo. ut sciat
q nelat. uñ. ꝛt. ꝛ omnib⁹ sup̄ioꝛib⁹ ifert.
quasi q̄ potens ē. ꝛ q̄ p nobis passus. ꝛ q
pot. auxiliari. uñ. ouos fr̄es. sc̄. par. uo. ce.
i. uocat. ad celestia. ꝛ. ad celestem. hēdita
tē. hūdam. cū ppo. sanctate. diligendo. ꝛ q̄ p
ap. opando. ihm xp̄m. alio ꝛ. ñ egem. aplm.

ꝯ. quem ds nob mulr. ꝛ pōfic̄em. ſ. pquem ꝛr
addñ. idem ē enim ē ponrſex. q̄ mediator. pō
rificem dico. ꝛ bellionꝫ nr̄e. ſ. quem nolo ſite
mur. vt ꝓf. ꝛ fidi. ſ. inquem credimus. qui
fidelis ꝛ ē. hic incip̄ opare xp̄m moyſi. ſicut
ſup̄ a pauꝛr. eum pphis ꝛ angelis. moyſi ſ̄ ta
ꝓpat. ur ſit ꝑ moyſe fidel. qui ſi ſuam. ſ. pñs
gſtam ꝙſtruꝛ. ñ eius mandata abſcondit. mo
yſi q̄ eum ꝓferens aut qui xp̄c. fidel ē. ſ. hoiem
et. ſ. dō patri. qui fecit eū. q̄ ſcm̄ne dauid
ſedm carnem fidelis ē dico. ſicut ꝛ moyſes.
fidelis fuit. in omnꝫ ꝛ in tota domo. id oꝫ
quē domus ē. et. patri. xp̄i non moyſi. q̄
moyſes fuit miniſter in dñs. vt ꝛta. qui xp̄c
the ſi ē. et. qui fecit illum. ſ. deo patri. non
tantum in quadam. ſ. ꝫ in omni domo. id oꝫ
ſ. ⁊ gentili. ſit ꝛ mo. fidelis fuit in una ꝛi
omñi domo dico. eius. ſ. patris ut xp̄i. Am
pliorꝫ enim. q̄ q̄ xp̄c fidelis fuerit. effectus.

Ampliorꝫ autem gſte iſte
ꝓmoyſe dig
nus habitus
ē. q̄nto ampli
orem honorē
habet domus
qui fabricauit
illam

cxj.
1
c:

indicat q̄ iſte. ſ. x̄. habitus ē dignius
gſte. ut moyſes. q̄
etiam habitus ē dig
nus. ampliorꝫ gſte.
ꝑ moyſē. i. quam
moyſes. vt habi ē
dig. am. gſte. q̄ mo
yſes xp̄c dico ens. ꝑ
moyſe. in merendo
q̄ pt mūr q̄ moy
ſes. ꝛ tanto amplio
ris gſte dignus eſt.
q̄nto hr̄. ampliorē.
honorem domus. ꝛ
in domo t de domo.
facta. ille qui fabri
cauit illam. ut dñs.

q̄m qui diſpenſat in ea. ut fa
mulus q̄ de ꝓpūaꝫ domo intelligend. ē. ſ. in
detemplo ut tabernaculo. ſ. de popło. ꝛ no
ta q̄ in dixit moyſes quidem eſt ſeruus.
xp̄c uero ē dñs. ſ. latenter hoc ſignificauit.
ſi enim domus erat ꝓpłe. ꝓple autem erat de
popło. ꝛ nobis ulus eſt dicere. de ſeruo ille
ē de domo ulus. Omñis namq; q̄i fabri
cauit dico et tetre
ple ꝛf. non pot fie
ri. ſ. ab aliquo. Oīs
namq; domus fabri
catur ab aliquo.
an io a xp̄o. uere q̄
ds ē. qui omnia creа
uit. ꝛ ſi omnia q̄ ꝛ
domū ꝛ hoc eſt q̄
art. qui aut. q̄i do

Omnis nam
q; domus fa
bricatur ab a
liquo. Qui a
utem omnia

creauit ds ē
Et moyſes
quidem fide
lis erat in to
ta domo ei
tanquam
famulus in
teſtimoniū
eorum que
dicenda er
ant. xp̄c aut̄
tanquam fi
lius in domo
ſua. Quo
mus ſumus
ſi nos fiduciā
et gſtam ſpei
uſq; finem
firmam re
tineamus.

mus ſit ab aliq̄. qui
aut. ꝛ domū. ꝛ hoc ē
q̄ art. qui aut. utiq;
enim domus. ſ. q̄m
rexit moyſes. ꝛ xp̄c.
factor ē ds. quem con
ſtat. omnib; p̄ē. ta
ds. xp̄c. q̄ ds eſt. ꝛ cātra
premoyſe eſt. ꝛ moy
ſes. oſtendit xp̄m dig
nium ampliorꝫ gſta
quam moyſes. q̄
fabricator eſt dom̄
ñ moyſel. hic aliā ra
tionē idem oſtendit.
q̄ xp̄c filius moyſes
famulus ē. qui ꝛ carn
nalia carnalibꝫ tra
debat. xp̄c uero. ſpi
ritualia. quaſi deo ei
am ampliorꝫ gſte. t
gē. dignus ē. ꝛ. i. q̄
moyſes quidem fide
lis erat. in tota domo
non ſua ſ; eius. ſ. di
patris ut xp̄s tanq̄
ſu q̄ ñ ad eo dili
git domū. ſic ille cui
eſt. ꝓpria. ꝛ hoc nō
ut gram daret. ſ; in
teſtimonium eoꝝ
que dicenda erant.
ꝛ ut teſtarentur. ea
que nouerant di
ci. carnalibꝫ. quā
dum ſpūalia capi
tant. xp̄c uero fidei
eſt. tanq̄m filius. ꝛ
heres ē. i do. ē ipſo ꝙ
tre ſua. ē domus
xp̄i ſumus nos. ſi re
nam. ſi fiduciam ſpei. ꝛ ſp̄e cū fiducia. ſ.
non dubiā. ꝛ gſtam ſpei. ꝛ gloſam ſp̄e. ſ. ā
ē. de eccleſia in candidatte. ſi tineamus firmam. ꝙ durantē tē. uſq; ad finem ui te.
q̄m habuerunt. q̄ ñ ſpatur. Quapter
ſicut ſp̄ cum pāgtis. ꝛ pphis xp̄m cō
dauit. ſimulatis. ſubuntulit nos oportet
obſeruare. que ab illo audiuimus. ꝛ ta
nunc cōfirmato eiā
ipſo ꝑ moyſe hoc
apte tenere nelit.
uereculi x ꝓ prīm
ſimilitudinem. ꝛ
ꝑ ne amittant te

Quapter
ſicut ꝓ dixit
ſp̄c ſcs. Ho

hre os.

die sanctificationis eius audierit. nolite obdurare corda vestra sicut in exacerbatione secundum diem temptationis in deserto ubi temptauerunt me patres. ubi probauerunt et viderunt opera mea quadraginta annis.

Propter quod offensus fui generationi huic et dixi semper errant corde. Ipsi vero non cognouerunt vias meas. quibus iuraui in ira mea si introibunt in requiem meam.

quem blandiuntur. etiam per opportunitatem temporis qui nos sumus. domine deus. quia per. s. quo modo sumus xpi. videte fres ne forte. et. huc usque ordo verborum dirigitur. vt tale post. esse verborum ordo. quia per. s. quo xpi sumus. no. ob. corda vra. sicut hoc dico. sicut dicit spes. in dauid. hodie. vt in tempore gratie. quo psens erat dauid in pn. sanctificationis ei. spi. ple loquitur. audieritis. quia esse erit. no. ob. cor. vra. alicui auditus vocis. illius per moysen. nolite obdurare corda vra per contentionem locutus est. quo obdurastis corda vra. plenius eloquitur molestent. quo corda vra. quia per consuetudinem nutrebat. ipse venire dignatus est. de suo hic loquitur qui loquebatur per os pphe. sicut tunc duri fuistis modo estote molles. nolite obdurare corda vra dico. agente vestri. patre vel vri fecerunt. mirabilia facta. sed diem. vel die. temptationis. facte in deserto. vbi erant patres vri ob duram sunt. in die temptationis. hec. vna de exacerbationibus quo temptatio facta. in deserto. vbi magis querunt auxilio. vita. vel in deserto. hoc mundi cauete ne temptetis dm. ne pereatis. sicut illi in deserto. quia dm temptauerit. recolitur tertius. quia ille pps temptauit dm. recepit disciplinam. vel certus his in deserto tanquam ab optimo seruore. firmus legum. vel preceptor. non desistentem. etiam offendationis. virga. quia pauci sunt. panis. ficatione. hystoria enim latius nota est. deo. quia miserunt exploratores vel vide. terram audierunt a vel. ibi. non impugnabile vel. gigantes. statura eorum. obliti sunt vel. de. corum vel. quia pbate dixerunt. recalcamus. negyptum ad ollas carnium. unde sustulit dns. quia introirent in terram promissionis. que erit eis in requiem vel labor. vel licet

propterea quod offensus fui generationi huic et dixi semper errant corde. Ipsi vero non cognouerunt vias meas. quibus iuraui in ira mea si introibunt in requiem meam

Videte fres ne forte sit in aliquo vrm vel negligat. quia. videre. ostendit ne forte. qui quia

aiig. ipc. xiiij.

precium. pter. s. duos. caleph. noluerunt. sacerdum quia in hac scripsit vel requiem memorat. duas significant vel. tertiam significata. unam sabbati. quo requiescunt dns. in terram in palestina. terram suam. que nuncupatur. de qua hic dicit. loquens ad uetos. ihrahelitas. dicens. fidelibus quia xpm loquentem. erant audituri. nolite esse. duri. xpo loquitur. sicut spes. premonuit loquens in dauid. nec similia patribus. uris. patrum. qui per moysen. uocem dni. tunc audierunt. nos. autem modo per ipsum. xpm. et hoc est. quia aut. no. ob. cor. vra. sicut ier. sed. di. tem. uide. ubi. et. in quo delecto. tempore. spm scm. s. in dauid loquebatur patres. uri. scm carnem. videre. nec scm spm. patrem vel uri. erant scm carnem. sic similitudinem. in. et. vel patrem uri. non erunt. et. pbauerunt me. et. pbabile. inuenerunt. et. qui viderunt. et certa. vt pba. et. curiositatis causa. exquisierunt. an possem. et. viderunt. octies opera mea. magnie. arcanis. vel. annis. in quibus me omnia posse. expulerunt. propter. quia temptatrices. moysen. offensus. et. placabilitate. uarus. ille primus. adhibendo correctionis. et flagellationum. huic tam male. duri. de illis. semper. errant corde. et. pena. deliberatione. quia. serio. peccant. pluvero. qui. ego hic monebam. prophas. licet. monuit. dni. ipsi. in. cognouerunt. vias meas. et. noluerunt. cognoscere opera mea. et. io. iuramentum. introibunt. in requiem meam. s. terre. promissionis. apostolice. et. in introibunt. hoc dico. sic. unaquaque. et. firmitate. statu. vita mea. et. quia. uarus. sua. iurat. et. quique. in uarus. vita. sua. de. figuram. quod. de. antiochi. patres. Videte. et. quasi. propter. incredulitate. patribus. uris. requi. ostendit. ne forte. qui quia

cor malum incredulitatis discedẽ di adeo uiuo. Sed adhortamur uosmet ipsos singulos diesdo nec hodie cognominatur ut non obduretur quis ex uobis fallacia peccati, quisq; ẽ sepẽ singulos dies donec hodie ꝛ quamdiu cognominat hodie ꝛ tempus gre. de quo agebat ppha sup⁹ ipso. qꝛ nonnunq; modo prestat. celestib⁹ gra ad salutem. qm ipso plene xpo. Siquis enim peccat. usq; quo ẽ hodie. potest reuerti. nemo q̃ desperet. dum uiuit. ad hortamur dico. ut ñ obduretur quis ex uobis fallacia. diaboli enim causa peccati. sciatis enim q̃ diabolus fallit eum qui obduratur unde cadit in peccatum. Participes enim xpi. effecti sumus si tamen initium substantie eius usq;

ad finem firmum retineamus dum dicitur. hodie si uoce eius audieritis nolite obdurare corda ꝛra quem admodum illa exacerbatione. Quidam enim audiẽtes exacerbauerunt. uerum non omnes qui per exiuerunt ab egypto. per moysen Quibus autem offensus est. quadraginta annis. Nonne illi qui peccauerunt quorum

membra eius facti sumus participes dico. tamen hac de ꝛmone. si nos usq; ad finem uere retineamus. firmum ut numquam deficiamus. ꝛ uerum substantie eius. ꝛ fidem. q̃ uerum bonorum p q̃m in nobis gratis dns. p quam deficiat ꝛ diuine subiecta mens a pristino retineamus usq; ad finem dico. i. dum. ꝛ q̃m dudꝝ nobis. ho. si. uo. e. au. no. ob. cor. ꝛ q̃. admodum ꝛa i. obdurauerunt patres. ꝛ mulla exacerbatione hoc. i. de patribus addidit. ut patres eos deceat eos. Quidam enim quasi nolite obdurare. ut patres. ꝛ ne exacerbatione ꝛ bene hoc dico. q̃ quidam eos audientes. uocem dei. inde certo. deteque unica palestina futura. et exacerbauerunt. dm. i. incredulos ꝛ duri fuerunt. ꝛ ideo. pe erunt hoc in deditum. ne quis putet satis ee audire deteque q̃ nulli omnino audierunt. i. ñ omnes pu nerunt. i. quidam quinon exacerbauerunt. de quibus subdit. i. ñ uniuersi. i. ñ nos. exacerbauerunt ut caleph. ihesus similes. ñ omnes dico. qui per fecti sunt. ab egypto per moysen. tra uolat. a tenebris ui cioy. ignorantie. per fecti estis per me Q ibus aut. hoy sup̃ die toy. i. ut exacerban

cadaueta pstrata sūt in deserto.

tabz ut non ↄ intensꝰ ē. xl. annis. ↄ hunc numerum annorū trīū. ↄ memorat. qđ numero notatur tota uita nr̄a. Quadragena rius enim ↄ indicat integritatem sēcor. Intensus ergo dicitur illiꝰ. quadraginta annus. qui ualcatur ut sue. ulq; ultimum peccatū bz. Deinde subdit. respondens sue ut rogationi. nonne. intensus est illis qui peccauerunt. ↄ quasi non ē dubium. quoꝝ cadauera sine sepultura pstrata sunt. beluis. ↄ auibz. unde certo. ↄ si in hoc apparet ira dei. et ideo. ↄ uobis impunitatem non promittat. sine credulis fuerits.

Qui bz autē uraui ñ i trouit unū quem pli nulli ꝑ illis ꝙ incredulus fu erunt. Et iudemus qđ ñ potuerunt introire. ꝓp ter ꝑfidie incredulitatem

Qui bz autem quasi non solum pstrauit incredulos. ꝙ etiam uraui. ↄ qui non intrauerint. in requiem. ꝙ ē. quod dicit. sub unā rogatione. qua bus ā uiuunt. non introuit in requiem ipsius. et nam. que ligabat. p̄am promissionis. uel in plam terram promissionis. in illis qui incredulis fuerūt. dño promittentis. illis utiq; ↄ ñ alijs. unde mus. quasi uiuunt dñs non introuit in requiem. ↄ ita unde mus. et apte locutus euenisse. ↄ q ñ potuerūt introire in quem eternam. sic nec intrabunt promissionis. ↄ hoc. ꝓp ter incredulitatem. ↄ qua illi pdicunt requiē ꝓp incredulitatem

Timeamus ꝙ ne forte relicta pollicitatione introeundi in requiē eius. ueram quam terra promissionis signa

Timeamus ꝙ. quasi non amore ut ↄ more. hoc faciamus timeamus. in quam ne forte aliquis ex nobis. existimetur ue ro iudicio. ↄ si impudenter presumat. de ē a requie. ↄ hoc. re licta pollicatione. introeundi in requiē

aliquis ex nobis de ē.

ut. i. phoc q relinq̄t. ↄ tempnatur promissio dei. qua promisit fidelibz. intrare in requiem celestem. ut quam in baptismo deo fecimus. que seruata facit nos intrare in requiem.

Et enim nobis nunciatum ē. que admodum et illi. Sed non profuit illis sermo audit. ñ ad mixtus fidi exhis que audierunt

Et enim. quasi dico timeamus. ne quis ex nobis desit. quasi adhuc ꝓmineat. ↄ recte. prae enim ad uos. ↄ enim ↄ nobis. tempore gre nunciatum ē. de terra requie ꝓfluum. quemadmodum ꝓ famulum. nunciatū est de terrena. ↄ de celesti. ꝓfiguram terre promissionis ↄ ingredi emur. credendo. ↄ sic illi ꝓdiderunt. ñ credendo. unde subdit. S. ñ. re. quasi illis nunciatum ē. ↄ. ñ ꝓfuit illis sermo. ꝓmissus de requie. audit. ñ qđ ñ fuit ad mixtus fide. simul ungerent. non fuit creditus dico. exhis. ↄ ꝓpter hec. que audierunt ab explo ratoribz. qui mala retulerunt. ñ credide runt. ↄ gressi enim de egypto cum multam uiam ambulassent. ↄ multa iudicia uir tutis dei accepissent. ↄ egypto. unum ex bzo. in heremo. ↄ stultum fecerunt. man date speculatores qui deberent. inspicere naturam terre. ↄ illi uero cum ꝓperissent. rei silisunt. ↄ uantiam quidem magnoꝝ fructuū ↄ uirorū ingꝑpugnabi lium ↄ forciū ꝓ celestrice. ee dicentes. quibz au dita. obstupuerunt. qui eos miserant. non credentes uerā dei ꝓ missionē. ↄ ita ñ ꝓfi cer. ñ. ad. ti. hinc ē ex his. q̄ au. adhuc ꝓmoꝝ sen ꝓmittentem eis. terram promissionis.

Ingredien ↄ. qui nobis nunciatum ē. de requie. ↄ hi indicat est

uram unum mea si introi bunt in requi em meam,

fectus. Sn̄ dicit̄ ꝛ. vt tra nūia. uere il lis qui non credē. non ptinet sermo q̄ nobis qui credim⁹ q̄ dest. ingrediemur. cum nos. qui credi mus in requiem ue ram nos qui credim⁹ ingrediem. quem admodum ero pposito dr. spē. s. mplo. dem credulis. p quod patet. qđ qui credunt intrabunt. quid dicit. hoc. l. si introi unt. in. meā. ap̄ostopelis. i. ñ introibūt. sicut iu rauit mea illis. nec in palestinā nec in mea requiem introierunt. nos aūt introibimus in mea requiem. Et quidem

Rēm.

Et quidem operibus. ab institutione mundi. factis dicit. enim. quodam loco. de die septima sic. Et requi eauit ds die se ptima. ab om nibus operibus suis. Et in hoc rursum lo co si introibūt in requiē meā,

Et quidem quia dicit̄ nūciatum ē. de requie. dicat qđ. l. ante legem. ꝛ p̄ pfectionem op̄um dei. dictum p̄ requi em sabbati. ꝛ sublege quam p̄teriam p̄missionis. deligi abatur. ꝛ in tempo re ḡre. sp̄ūs. scō dicē te. in dauid hodie ꝛ. quasi nūciati ē. de requie illa. ꝛ sic quidem. in illi requiei deligna tione. dicit. spē. s. qñ nondum erat. ꝛ ple no illius uite requi ei. ꝛ significate. q̄ ea nullus adhuc poterat erat. in quo dam. l. egregio loco scripture de die vij. p quam significatur. eterna requies. ꝛ re quieuit deus. ab o pa tione cessan do. die. vij. ab omnib⁹ op̄ib⁹ suis. ut iam ñ noua crearet. op̄a sed sp̄ūm. ut materiam. l. de materia tunc facta ꝛ ad similitudinem tunc factorum op̄are. tequieuit dico. op̄ib⁹ p̄fecit. post quod poterat. quiescere. quē fecit inchoando. ab

Rēm.

institutione mundi. ꝛ. ex quo mundus ce pit institui. q̄ iple omnia fecit. sed a op̄ib⁹ p̄fecit q̄ fuit facto homine. p quo omnia facta sunt. ꝛ iple addñ q̄ficandum fec

est. nā d. dr. vij. Septimū dicit̄ fecit ds ōia in materia. ut in similitudine. ut postea nichil faceret. nisi de materia ibi facta. ut in similitudinem faceret. septima queunt. que ligē ueram requiem sic ꝛ. vi. etate homo xp̄e natus ē. in mundo. ad laborem. ꝛ sexta hora diei. passus ē. Septima uero die in sepulchro. quieuit. sic ꝛ nos dum sub op̄ib⁹ ꝛ dictum ūsimus. ꝛ optamus. inde exeūt. vel quelemus. vel eodem uerbo. sententia nente. ita potest intelligi ū sit ibi ꝛ dicē. ꝛ sub intelligatur. ꝛ nūciatum ē hoc in ꝛ quidem. quasi nūciatum ē. de illa requie. dixit. spē. s. in quo. ho. de. di. vij. sic. ꝛ re. d. di. vij. ab. o. opi. suis. ñ mutatur. hec et intende q̄ hic agit. de prima requie. que ligē. ꝛ misit. quasi ibi tangit. spē. s. de uera requie. p figuram septime diei. ꝛ misit ut sursum loco. dicat spē scs. de eadem uera requie. p figuram. ꝛ figuram requiei terre promissionis. si introibunt. i. non introibunt. mee quiem meam. l. in terram promissionis. que ligē uerā. requiem. quam moyses promisit. sub figura. ꝛ nota q̄ hic agit. de eadem requie. que ligē.

Q ñ ergo

Q ñ ergo sup est. quosdam introire in illam et hi quib⁹ prius⁹ annū tiatum ē non introierunt p̄ incredu litatem. ꝛ iterū terminat die quendam. ho die in dauid dicendo. post tantum tempo ris. sicut supra

ergo diligenter attende. p̄dicta. ꝛ ordinē. sequentium. decē bis. l. p diem. vij. ꝛ p̄teriam promissionis reges celestis. gnata ē. ꝛ promissa. ꝛ q̄ hoc ē. ꝛ ē. ꝛ iterū. ut rursum. i. sub eius. requiei deligna tione. terminat spē. scs. ꝛ distingui diem q̄dam. quo promissa implemantur. i. tempus gr̄e. egregium. si aduentus xp̄i. dicē do in dauid hodie. q̄ dauid futuritē pore gr̄e. repesentat uerba. patrib⁹ dicta. ꝛ h̄ ē p̄ñ. tempus. ex quo illa patrib⁹ dicta sunt. in deserto. unde patet. ñ dē ta promissionis. agi. q̄ iam dudum habebatur. sn̄ hoc eum patet. q̄ h̄ ē. alia requies dei

Rēm.

dictum ẽ hodie si uocem eius audieritis nolite obdurare corda uestra,

dauid dicit hodie quam illa ad quem dicit siue dixit. Sicut et. quasi dicat quem dam dicendo hodie. sicut iam supradictum est. hodie. i. tempore gratie. si uos. et au. sicut uere audieritis. no. ob. c. u. quem admodum fecerunt patres. in illa exacerbatione. i. nota q dicendo. diem quendam. hodie agit. de tercia. reque significata. ꝙ dicitur. quam uis obscure. que p ꝙm credentibz promissa ẽ dat. ideo terminat. diẽ narrationis. quem supra. i. restat. post promissionem. quoddam. i. egregios. introire. in illam. s. requiem eternam que significatur per terram promissionis. et ubi uidere. intrare uos. quosdam nondum terminare diem. Dauid nempe licet. ee subleget. mente tamen postmodum tempore gratie. dicens hodie. tercio numerat. requiem illo tempore glorificandam. et quasi aliquis quereret. quid opus illis erat dicere. no. ob. cor. uestrum. Respondet subdens. ualde opus erat. i. quia hi quibus prius nunciatum ẽ. non introierunt. inuenerant requiem quam terra promissionis designabat. ad quam etiam non peruenerunt. hoc. per incredulitatem suam. s. ut alio uerborum ordine. procedat hec legitima ꝙm. ꝙ. quasi hoc. i. illo modo promissa. et signata requiet celestis. quod supra est. quod. m. mul. et ꝙm hoc ẽ. et quia hoc non sufficeret. ad inferendum quod illaturus. ẽ. addit. aliud. s. i. hodie. et. ut ex his duobus tertium necessario inferatur hoc modo. quasi ꝙ hoc ẽ. s. ꝙm supra ẽ. quidam mittatur. et quia hi quibus p. n. ẽ. ingredi introibunt. ut ait. quia ergo. dicere inquid. ho. p ꝙm. re. ergo illa dicta patribus filiis israel. interram promissionis intrauerant. unde patet. ꝙ hec ẽ alia requies. Sicut et ce que immutantur.

Nam si eis ihc requiem pstitisset nõ de alia loqueretur. post hac die. Itaq; relinquit

Nam si. quasi hec est alia requies. quam illa ad quem dixit. i. solue. nam si illa esset. ingredi loquitur dauid. de alia. s. locutus ẽ. et cum ẽ. et alia ad quem. xpc dixit. ꝙ pro illam in pale stinam. signabat. i. hoc est. quia. nam si eas. et. et. ut ita demum

sabbatismus. populo dei.

Quis enim ingressus est. in requiem eius etiam impleta quemadmodum. ut ne in idipsum quis

uere sup ẽ. quo sola introire. sicut dauid terminat. nam si. e. et filius. ihs. i. iesus. quidquid. in tam pmultos. pl. tra. et ipse primus. ut dux. deduxit. re. quiem uetam nui quam. et nullo tpe. post hac. i. in leqn tempore loquetur. spe les. inda uid. de illa die. i. te. tempore gratie. quasi quod debet dari. et numquam. post loquetur. de alia. i. requie preter tam pmultos dicendo hac die. q sup dixit. hodie. si. locutus ẽ. de alia. itaq; relinquitur. et. reseruatur. adeo. permanente. populo dei. futuro sabbatismus. i. plene quietis tra datio. et iocunditas significata. p sabbatum. quo requiescit dns. in lege obseruabat. Tunc enim p fecte uacabimus gratia maioris refecti. et deo pleni. et laetemur p fecte. qui pse ẽ dns. ibi uacabimus. et uidebimus. et uidebimus. et amabimus. et amabimus. et laudabimus. ecce quid erit. in fine. sine fine. nam quis alius uir ẽ finis nisi perueniat ad regnum. cuius non ẽ finis. et uere requies p fecta ẽ. quam dns. promittit. que et prequietabbat figurata est. quia enim ingressus ẽ. in requiem eius. deus. i. quam dns promittit. et dat suis etiam ple. requiescit ab operibus suis. quibus hic laborauit. ita p fecte. sicut dns. alius. operibus requiescit. et. q. hec ẽ. uera requies.

Festinemus ergo ingredi. in illam requiem. ut ne. in idipsum. quis. imitando. incredulitatis. exemplum cadat.

Festinemus ergo ingredi. p fide et bona opa. in illam requiem ut ne qs. i. ut ne aliquis nr̃m. imitando in idipsum. exemplum incredulitatis. i. imitandem incredulitatem. in qua patres fuerunt. que ẽ nobis exemplum. unde periculosum est. nisi cauentes. ut ne. in idipsum. i. exemplum. in. i. penam talem ꝙle illi pro incredulitate. meruerunt. s. exemplū

est enim ser
mo dei et effi
cax. et penet
bilior omni
gladio ancipi
ti. et pangēs
usq; ad diuisi
onem anime
ac spūs.

autem dicat ut
mentem nr̄am ha
beamus illic. ne
similiter ex eadem
rur magis terreat
addit. Viuus enī ē.
qualis debemus fe
stinare nullam re
quem. i cauere
nobis. apena pa
trum incredulor
qua sermo dei. i.
filius dei. qui ar
galibz sedibz uenit.
est uiuus. quem
infideles mortuū
putant. l. uere uiu
us est. i tta uiuens
meo. i. qui illos.

Rem.

Rem.

uidicauit nob uidere ē. l. filius dei. cui ō
obedit mortem non uidebit in eternum
i ex. effi. i. potens. omne quod uult facere
saluando. ut dampnando. i cum sit po
tens ē etiam sapiens. i. i. q̄ ē. penetrabili
or. i. p̄splicator. omni gladio. ancipi. i. m
ingenio q; circumcapit carnalia ut spūa
lia. i. omni ingenio carnali. ut spūali. ē.
pungens. i. extrota dilatatione puenies.
i. pūgit sermo dei. cognitionē inseparabi
li. usq; ad diuisionem. i. separationem. i. discre
tionem. animę. i. sensualitatis. ac spūs. i.
rationalitatis. q̄ cognoscat deus filius. quo
modo diuidatur sensualitas a ratione. i. ipsa
eadem a se. dum plus debita infimis rebus.
inferiorē ut abbis reuocata digniori. licet
am uideat quomodo spē a se ipso diuidat.
dum ut iudex inhiat deditum a uisya cogi
tatui. ut inferiori celestia dilatat. ut intra
inferius demundani. recte agendis p̄ficiat
ut etiam quomodo spē. i. ratio a sensuali
tate secernatur. dum quise. i. irratione.
inferius est. supat. q̄ nulla ē. alterius.

Compagum quoq; et me
dullarum. et
discretor cogi
tationum et
intentionū.

Q ō
pagum q̄. q̄. ip
se est pungens etiā
usq; ad discretionē.
compagum. i. me
dullarum. Compa
ges dicitur nunc
tota. plus sensua
litatis. i. rationis. q̄
uidet filius di. l.
quomodo intus se
coherceant ut aliq̄
ut quom̄ h̄ nulla
i. ratio. i. sensualitas in suis differentijs.

cordis et non ē
ulla creatura
inuisibilis in
conspectu eius.

uentant. dum su
pior differentia
sensualitatis. i. sen
tiendo. uenit. cui
differentię ratio
nis. que sunt res
ut tam ostensiue ē.
Vt inferior distra
ctionis p̄ssa ca
pua. aliquādo. i. sicut inferior differen
tie sensualitatis. medulla uero. que interi
or ē dicitur. quicquid interius. Vt subtilis
est anima ut spū. q̄ etiam uidet filius di.
i. unū aliter. dico. non in parte. ipse est.
discretor cogitationum cordis. i. discernit
etiam cogitationes cordis. l. que diuersa
diuersi cōgrent. i. discernit etiam cogita
ones earum cogitationum. l. quo singule
tendant. ad bonum. ad malum. uel
amplius dicam. ñ est ulla creatura. terre
na uel celestis. inuisibilis in conspectu ei.
i. in presentia deitatis. Vt ita abillo loco. i.
pungens. ē sermo dei. usq; addiuisionem. ac. spūs. i. ani
mę. i. discretionem carnalium. i. spūalium pe
cator. anima enim uiuimus. cum bestiis
spū. intelligimus cum angelis. Ideoq; p
animam intelliguntur carnalia peccata
i. que auctu corporis fiunt. ut luxuria. p
spūm uero spiritualia. i. que sunt mentis.
ut superbia. discernit autem sermo dei in
ter carnalia peccata. i. spūalia. i. discer
nit. quisquis agit. i. etiam quo animo ui
detur. compago. q̄. i. me. ē. Vt ita. ut pa
tuum accipiantur carnales cogitationes.
i. male. p̄ spūm spūales cogitationes. i. bone
est sensus. pungens usq; addiuisionem. ac.
spē. i. usq; ad discretionem carnalium et
spūalium cogitationum. s. eā. compa. q̄.
i. est ordo uerborum talis. i. ipse ēdis. i. eni
mi. quod ipse apertius dicit. subdens. l.
co. nunc. cor. compages. i. enumdicit. sum
mi uel cogitationes. i. cogitationes. que si
bi iunguntur. quando altera alteram se
quitur. medullas. i. dicit subtiles intentiones.
earum enim si cogitatio cogitationi iun
gitur. ipse nouit. que sit recta dei. i. que
recti recti nouit. q̄. quo se uidet gaudere men
tio earum. i. ñ ē. ut. ecce. nuda. i. in conspec. ei.
hoc ñ mutatur. sed

Omnia enim
nuda et apta
sunt oculis ei

Omnia. i. l. celestia
et terrena. sicut nu
da. i. discoopta. i.
reuelata. i. etiam
apta. i. manifesta
q̄ ex omni parte
plene uisa oculis.

adquem nob
sermo. habē
tel ergo pon
ficem magnū
qui penetrauit
celos ihm fili
um dei. tene
amus spei nrē
confessionē.

Non enim ha
bemus pont
ficem qui nō
possit cōpati
infirmitatib
nīs. tempta
tum autem
pro nra. p
similitudine
absq; pecco.

nulionu eius. l filij
dei. quasi aliquis
diceret. quid ad nos
debis omnib. subd.
ad quem dei filium.
nobis ē sermo. i. ad
oportet nos reddere
rationem. de opib
i cogitationib. nīs
temptationib nris.
Habemus l q. hic in
cipit agere de pon
tifice xpō ostendens q
modo sit sufficiens ad
omnia. i quom dig
nor uel sacerdote
quem i mutat. i le
gem que subito est.
p meliorem legem
tiam i quomodo ne
cessarius ē uobis ad
iusticiam i salutem
quasi q talis ē sermo
dei. ergo teneamus
confessionem i fidem
eoīdis cum confessio
ne. ut fides sit. cā
monie. que fides i cō
fessio ē. causa spei nrē.
i future. beatitudis
quam speramus i mi
nro tenere debemus
q dem ipse sermo
dei pontifex nob
ē. qui obtulit se
sedm quod homo.
i hoc ē q ad. uos di
co. hītes pontificē
magnum. s. qui ē.
sup omnl pontifice. qui penetrauit. i pe
netrius intrauit. ut sequi possimus. non di
co scā. scōr templ. s. celos. quem ihm fi
lium dei. qi qui ē. i saluator i filius dei.
Non enim quasi dico teneamus. i tenē
debemus. q cum sit potens. ē etiam mi
sericors. nrām expīus infirmitatem. i h
ē. q ad. tenere debemus. q non hīnl po
tificem qui non possit. i qui non nouit c
pati. i o delcendere. p similē hoc dicit sic
medicus in furmo infirmitatib. i fragilita
tib nīs. hoc dicit. neq; prouib delpent. q ad
eius pruent altitudinem. i si enim talis
altus. tamen potest pati. hoc dicit. ne id o
q altus ē. videatur eos abicere. Tem
tatum aut. quasi non hīnl talem qui non
possit compati. s; potius. temptatū. a diabo
lo. i ab hominib; quia terrenus ē. i crucifixus
fuit. i ideo. potest opati. temptatum dico.
omnia genera temptationum. i hoc pri
multitudinē. carnis peccati. i q similis ad
huc hominibus erat. sedm penam. vel p
similu. i ut exemplum daret alijs similia
sustinendi. ens tamen absq; peccato. i ō
potest liberare. ex eo enim quod temptatus
est. scit compati. ex eo nō quod sine peccato.
ē. potens est liberare. impossibile est enim
scire afflictor; afflictiones. hominū qui affli
ctionis experimentum non habuit. i sensibi
liter omnia non sustinuit. xpc uero scit.
non solum p hoc q dō. sedm q omnia nou
s; p hoc quod homo i similia sustinuit.
Adeamus q. quasi i qua habemus pon
tificem qui potest
compati nobis ergo
adeamus fide intē
tione. i ope. cum fi
ducia. i fiducialiter
licet peccatores el sum.
qua i patiens ē nō
dico ad tribunal iu
dicis s; ad throni.
gratie eius. i ad rpm
in quo regnat grā
ut p eum ō lequamur.
nām. i remissionē
peccator. precedē
tium. et de reliquo.
inueniamus grām.
in auxilio opportuno.
i inueniamus gra
tiam p quam auxilie
tur. ne recidamus
in hac uita. nunc enī
ē tempus auxilij. nec ē tempus donor. cum
post bapīm peccant p gratiam inuente
penitentiam possiunt. cum autem thalam
fuit clausus. cum nutrauerit regredere dis
cumbentes. cum ad sinum patriarche ue
nerint. qui eo facti fuerint digni. nunc ma
lis erit desperationis tempus. Hunc autem
dum adhuc agon pruinet. i palma pen
det. non ē despandum. s; cum fiducia. i sine
dubitatione accedendum. ut p grām inuen
iatur auxilium. q nō
congruit. Omnis
namq; viuit ostende
iam apte. q multo me
lius est testamentū
no. quam uetus. hoc
autem facit longus a supioribus instruens

Omnl nāq;
pontifex ex
hominib

dim.

assumptus p hominibz stu tuit in his que sunt ad dñm ut offerat dona et sacri ficia pp̃ec̃is

ꝙ plemunt qual dam conuocationes. ꝙ quia spualia non sic introducit. infirmos ut corpalia deo debis incipit agere. uolens ostendere. no. t. ee melius uetere. ꝙ posuit hic quedam xpo cõmu nia cum sacerdotib uetere legis. ꝙdam uero altiora pnẽ tia solo xpo. ꝙ quedã humiliora illis tan tum sacerdotib conuenientia. quasi pcumpo simus sequi grãm. ꝙ uãm. ꝙ aũmon ostenditur. Omnis namq; pontifex. secm legem. ex hominibus. i. ex numero hominũ assumptus. ad alia dignus pq̃ualet alios

Quis dolere possit his qui ignorant. et er rant. qm̃ et ipse circumdat infirmitate.

Et propterea debet quem admodum et pro populo ita et am. et pplemet ipso offerre p peccatis;

uiuare. phominibz constituitur. ut pec̃ũ impetrent adeo mu ltam dñatur. dicõ. in his q̃ ad dñm. of ferendis. i. in mu ribz. hostijs pcibz quę ducunt. addm̃ . i. ut offerat dona. i. munera. ꝙ hmõi modi. i. sac̃ ficia. de animalibz pp̃ec̃at. dimittẽ dis. Quia dole. ꝙ. ex hominũ bz sumitur. ꝙ tal. qui possit. cõsue tudinitate. dole his qui ignorant. i. ex ignorantia pe cant. et his qui er rant. i. scienter pec cãt. nihil dole debet. qm̃ ipse. ut illi circumdatus est. infirmitate. pec̃ãi. unde ꝙ. ido. pt pot. uiuare qm̃ legalis sacerdos qui cir cumdatus ẽ. infirmitate. ppea. i. q̃ infir mus ẽ. ut alijs quę admodum. i. q̃ necessitate. ꝙ pplo debet offerre. ita i. eadem necessita te. ꝙ plemetipso. simili alijs. debet. offerre. ꝙ sic illa necessitas apit. sub

Nec quisquam sumit sibi ho

dem. s. pp̃ec̃ata sua. ꝙ alioꝝ. sic in nullo debet. offerre ut ipse seruetur. s. ut ipse ꝙ alijs peccatores. recipiantur. hoc non ducunt xpo. xpc enim non nisi pfui membris. obtu lit. Nec quisquam. q̃si p hoc uerum ille põ tifex qui uocatur. adeo. xps xpc. quia quisq; sumunt sibi honorẽ. ut sibi imperandũ sit. s. deo qui uocat. s. ille recte. sit pontifex qui uocatur adeo. q; recte eligitur. adeo uocatur. tanquam aaron qui indicto iuuige. ꝙ incendio e multorum. electus ẽ ꝙ monstratus placẽ deo. Subis uerbis pau tat apls dos. qui nõ uocantur. s. iuger seruã xpc. hõ ũcla rificant. pluas ut tutel. semet ipsum ut sibi sumeret. i. si bi tribueret. ũ clarificaut deo. tam pontifex fieret. sic ipse aut. Ego non clarifico me ipsum s. ille clarificaut eum. ut baptismo. ꝙ pontificem. sti tuit. qui alibi loqu tus ẽ. ad eum dicẽs. ipsũ. filius mꝰ es tu. quod idem di turus erant ubi ptismo. ꝙ mutatis uerbis. ego hodie genui te. mihi substan tialem. quadam ẽ. cum patre. ut ibi Clarificatus ẽ. cm̃ filius a patre. cum dixit hic ẽ filius mꝰ dilectus. in quo mihi bene ꝓplacui. que clarificatio longe ante p̃ pphã p̃dictã ut ipse ubi ait. filius mꝰ es tu. e. ho. g. t. p quod uidetur. dignus ee. xpc. in quo ꝑsõ. ostenditur rex ꝙ sacerdos.

Quemadmodum. quasi sic illud. locutus ẽ pater. de genere ola. xpi natiuitate. quem ad modum. ꝙ in alio loco. de pontificatu eius dicat. ds pat. tu tam dignus es sacerdos. i. docens. ꝙ orans ac offerens. ꝙ hoc mutuum

non ad tempus. ut aaron. & hoc secundum ordinem melchisedech. & secundum dignitatem. ut tum ordinis. & sacerdocij. melchisedech. qui non temporalis fuit. scriptura subiacente. ut eum. & finem nunc eius. in figura xpi. qui caret initio & fine. & sicut ille obtulit panem vinum. & semetipse. & xpc sub specie panis. suum corpus & sanguinem suum discipulis dedit. Sacerdos autem xpc e. non secundum id quod natus est de patre. ds aput deum. coeternus ei. quem. s. propter carnem assumptam. ppter nostram quam obtulit pro nobis. & qui quis quereret quid egit pontifex. subdit ecce.

Qui xpc in diebus carnis. & mortalitatis. siue obtulit. p. cel supplicationes. qz ad eum. s. dm qui posset salvum facere. & illum qui peabatur a morte. & eum reliquerat. & quia hoc ppter mortalitatis fect. mt. to manus. has autem preces & supplicationes obtulit xpc. imminente passione. quando quant. plurimus. & moriturus fecit pro nobis. & ple qui non timore mortis necessario. s. causa nre salutis quam obtulit precesq dico. cum clamore valido. & cum remissione efficacissima. ut quando pluries orabat. & lacrimas. h. non in euangelio legit. credendum e. tantum e factum. & ista offerens exauditus e. qd quelibet. accepit in resurrectione. & ascensione. & hoc. pro sua reverentia. & sicut sua religio meruit. quia amplius omnibus dm reuerentius e. hoc deo dicit ut cera liquit. nos secuturos nam. p eum. & hoc eum patet. qz peum possumus sequi nam. cum iam sit ad dexteram patris. ut p. cel. & supplicationes xpi. & dicat actionem nostram xpi cuius omnis actio fidelium e mysterium. & addm oratio. Quicquid enim egit xpc. p cel supplicationes qz fuerunt. & hominibz sanguinis effusio. clamor fuit validus in quo auditus e. pro reverentia passionis. reverentia eius e. qz sine peccato passus e. & pro sua caritate. & hoc ergo illum curam deo nobis hre asserit. & excellentiam caritatis eius ostendit.

Et quidem cum esset filius dei. didicit ex his que passus e obedientiam. & consummatus factus est omnibz obtemperantibz sibi causa salutis eterne appellatus a deo pontifex iuxta ordinem melchisedech.

Et quidem qui exauditus e. & merito. qd quia cum. & quamuis esset filius dei. natura deitatis. unus ds. cum patre. & nr̄i sed & homo. didicit. & experius e obedientiam ex eis. & pea que passus est. vt didicit. & voluntarie suscepit. obediens his. & unus. que passus e. usq admortem. quasi non solū preces & supplicationes obtulit. s. etiam obediuit patri usq ad mortem. & qz obediū exauditus e. qz notat subdens. & ideo. consummatus e. & ad pfectionem ductus. quod ad gerendam dei. collocatus e. & ipse. quo consummatus e. pobedientiam passionis. factus. e. sufficiens causa salutis eterne. & glorie eterne. omnibz obtemperantibz sibi. tantū cum valet cui pas sio. qd omnibz sufficiat ad salutem. que salus bene pot. p eum esse. quia ipse e. appellatus a deo. quite aliter hoc ostendit non mutatur. pontifex iuxta ordinem melchisedech.

De quo. & de quare. s. quomodo secundum ordinem melchisedech. sit sacerdos. & non secundum ordinem aaron. nobis e. faciendus. sermo grandis. & profundus et lubricus. & vnterpretabilis. & non habilis interpretatu. ad dicendum. & ad exponendum. nob. Sermo enim de incarnato filio difficilis e. ad unterpretandum. ut unterpretabit. quia meo multa sunt sacramenta exponenda. de plone. s. dignitate. & eternitate. & de trinitate. & de unitate. & de sacrificio eius. & de testamento excellentia. & nouitate. & de legis atq sacrificio illius

tempons reprobatione. ꝛ dealijs multa dicā
bz ut dictum ē. no gñ. ē ser. ꝛ inter addi. ꝛ in
habilis ad impetrandum nobis. non ideo hoc
dico. quin ego possim interpretari. si. qñ.
uos facti estis in becillel. ꝛ debiles sensu. ad
audiendum. ꝛ ad intelligendum plumma
missa. ꝛ ultra ramua. sed dico. grandis qñ
uos. in be. fac. es. ad audi. ꝛ ad intelligendū.

dñb.

dñb.

Et enum cum deberetis magistri ēe. ꝓpter tempus. rur sum indigetis ut uos docea mum. que sint elementa exoꝛ dijs sermonum dei. et facti estis qubus lacte opus sit. non solido cabo;

Et enum interest hic increpationem demirantis te eorum ut alta dergo laborent intelligere. quali uere in becillel facti estis. ꝛ enim ꝛ qui cum deberetis. ēe. magistri. alioꝝ ꝓpter tempus. si. q. prius uobis annuntiatum est dergo. ꝛ qua ēra tam stul in lege. ꝛ ꝓphis. ab antiquo. indigetis rursus. si. ut a principio. cathecizationis ure. ut uos docea mum sicut ꝛ pueri. quibz prima elementa tradunt ad legend. que sunt elementa exoꝛ dijs sermonū dei. exoꝛ dium sermonum dei ē. simplex doctrina. ꝛ symbolū fidei elemta. cui sunt materia. qui tenet ut natiuitas passio. ꝛ facta est in. ꝛ ad hoc. tē dicta. quibz opus sit lacte. ad humilitatem infantium. ꝛ humili sermone. non etiam solido cabo. qui confirmet. eos in doctrina que ē. de archanis dei.

Omnis enum qui adhuc est particeps lactis. ꝛ simplicis doctrine. omnis enum qui est particeps lactis. ꝙ uos estis. ꝛ omnis. pars lactis. ꝛ qui lacte nutritur. expl ē. sermonis uitiae. ꝛ qui iustis. ꝛ ꝓfectus ꝛ ueniet. ꝛ hoc to ꝛ. ꝛ ꝙ. paruulus ē.

Omnis enum qui adhuc est particeps lactis. ꝙ uos estis. abantiquo. indigetis rursus. si. ut a principio. cathecizationis ure. ut uos docea mum sicut ꝛ pueri. quibz prima elementa tradunt ad legend. que sunt elementa exoꝛ dijs sermonū dei. exoꝛ dium sermonum dei ē. simplex doctrina. ꝛ symbolū fidei elemta. cui sunt materia. qui tenet ut natiuitas passio. ꝛ facta est in. ꝛ ad hoc. tē dicta. quibz opus sit lacte. ad humilitatem infantium. ꝛ humili sermone. non etiam solido cabo. qui confirmet. eos in doctrina que ē. de archanis dei.

Perfectorū autem est solidus cabus eorum qui ꝓ consuetudine exercitatos habent sensꝰ ad discretionem bonī ac mali.

ut nolint fide tenelli esse. ꝛ ē apta ꝓ patio
ut enum paruulus non discernit. cibos. ꝛ
perit. sumendo noxios. sic indoctus. qui
nec etiam minorum. nedum maiorum
ualet apprehendere. rationem. Cui enum
non capit uerbum exo factum ē. quomo
do capiet. in principio erat uerbum. men
tem adhuc paruulis. ꝛ lacte nutriendis.
pape talia. non ualentibz. omnis de hac re
sermo. quo agitur. ut non solum credatur.
uerum etiam intelligatur. sciamus. q. di
onerosus ē. faciliusq; illos. ꝑmut. quam qui
ert. ergo fit. ut spūales. ista carnalibz. nō
omnimodo tradant. ꝓpt catholicam fide.
que omnibz ꝑdicanda ē. nec tamen licedi
serant. ut nolentes. eā producere ad intelli
gentiam. ñ capacem facilius tamen fa
ciant. mutare sermonem. qñ in sermone
papi ñ tatem.

Perfectorū. quali paruū
ē. ꝓ tradicepi. lactis. si.
ꝓfectorū. sensu. ꝛ ope
est solidus cabus de
quo alibi aut sapiē
tiam loquimur. inꝰ
ꝓfectos. quos aut
ꝓfectos hic intelli
gi uelit. declarat
subdens. si. eorū qui
habent sensus. ꝛ in
tellectus. non mo
do naturaliter acu
tos. si. etiam. exer
citatos ꝑ consuetudinē.
ꝛ qua ꝛ sicut sunt.
studio ꝛ lectione
scripturarum. exer
citatos dico. ad discre
tionem boni et
mali. aut se. ut boni
ammul bono ꝛ ma
li. ammul malo. Recte hic ostendit quis
sit solidus cabus. si. separare. bonum am
alo. quod ꝓfectorum ē. qui habent sensꝰ
exercitatos. Qui autem mundi da. ꝛ mere
tricia mente hoc non possunt. ꝓfecto nī
si quodam fidei lacte teneantur. ut ꝛ mun
dibilia que non uident. ꝛ intelligibilia
que nondum intelligunt. credant. fa
lsa deuenas. ꝛ sacrilegas. fabulas. ꝓmissiōe
scientie seducantur. ut ꝛ bonum ꝛ malū
non nulli corꝑalibz imaginibz cogitent. et
ꝑ lumdñ non nisi corꝑ aliquod. ēe.
existiment. ꝛ malum substantiam putent.
non possint. cum sit ꝓprius ab immutabili
substantia mutabilium substantiarum defec

us. qſ fecit ex nichilo. ipſa immutabilis
q summa substantia que ē dꝫ. quod pfec
to quilibet non solum credit. uerum etiā
experimentali ui experitur. animi sensibꝫ ui
delicet. papir. nouit. nonē iam metuen
dum. ne educatur. abeis quꝫ malum pu
tando ē. lubam. quam ñ fecit dꝫ. mutabi
lem lubam facunt. ipsum dñm. sicut ma
chea. ut ſ. quę alie pestel uitadesipuunt.

Quapter
intermittē
tes. uncoati
ones. xpi ser
monem ad
pfectionē
feramur.
choat. ē. unobi
ellunt. cathecizandi
ē dominica oratio. feramur. nos docendo.
uos audiendo. ideo dico feramur. nos doce
amur. metipsos hortando. quia
ipsum portaꝫ. me nō
reputo feramur. dico. ad pfectionem xpi
dñm intelligentiam. ꝫ opam bonam. Non
Non ut rursum iacentes. ꝫ.
iacentes. fundamentum. qd
quasi feramur. ad per
fectionem iacentes.
fundamentum. qd
prius dixit. sermonē
inchoationis. hic
appellat fundamen
tum eō q ad xpianā
religionem uenien
tibꝫ. prius ponitur.
ꝫ sup hoc quod pfec
tois. est edificatur.
hoc ait fundamentū.
duodecim ex. que ſ.
inchoatio. ſ. penten
tia. fidei. baptismatū
doctrina. ꝫ impositio
manuum. ꝫ resurrec
tio. atꝫ iudicium. qđ
nos dico. iacentes.
fundamentum pēni
tentie iacentes. pen
tentiam. qđ lapidem.
in fundamento que

ac resurrectionis mortuorum. et iudicij eterni.
legē phibebatur. tangere mortuū. tan
quā enim mortuum. quī facit peccatum
uel priora bona plequens malum. mortu
um. penitere autem abbis ē fundamentū
sine quo nichil bonū edificatur. Quid ē.
autem. a mortuis. opibꝫ penitere. nisi abbis
que oportet. mortificaꝫ. ut uitam ꝫ iacē
tes fundamentum fidei. quesit ad dñm. ut
ſ. omnes partes fidei habeant. ꝫ non aliunde
putent. ee iusticiam contra hanc fecerunt.
quum lege iusticiam quesuerunt. ꝫ fundamētū
etiam doctrine baptismatum. pluraliter dicē.
quia ipse baptismus. ꝫ aqua. ꝫ penitentia ꝫ
sanguine. qua sic mundatur. homo pec
catis. p penitentiam ut sanguinis effusionē.
sicut p lauacrum baptismi. ꝫ nō tamen dī
ee bapā. q̄ una forma. nec uetaꝫ potest.
una ibi ē. trium p sonantium operatio. Non
ergo ideo dicatur. bapā fieri. ꝫ penitentia ꝫ
sanguine. quod sacramentum bapī ce
lebretur. nisi in aqua accedente uerbo. ſ.
qua uicem bapī. supplet effusio sanguinis
p nomine xpi. ꝫ etiam fidei. ꝫ penitentia
ibi dum tacet. ubi articulus necessitatis.
non contemptus religionis. sacramentum
baptismi excludit. ideoq; sic intelligend'
est. illud. Nisi quis renatus fuerit. ſ. nō. in
integrum. e. i. qui non fuerit renatus ex rege
neratione. qua renascuntur. illi qui ren
ascuntur. gra ꝫ spūs. ēō. ñ saluabitur ex
uero renascuntur homines. diuersis mul.
aliis p penitentiam. alijs per effusionem sanguinis.
nis. alijs p baptismum. deo pter. dixit bap
tismatum fundamentum. quoq; impositi
ones manuum. qua quilibet credat. q̄ primam
impositionem debeat spē. s. ad remissionē
ꝫ corroborationem ñ est fundatus. ac fun
damentum etiam resurrectionis mortuor.
qui nisi quilibet credat q̄ resurrecta xpi. facit.
resurrectionem mortuor. ñ hī lenip q̄ edi
ficet. ꝫ fundamentum iudicij eterni. qua
quicquid ibi statuetur. in eternum durabit.
q̄ iudicium qui non credit. non habet fun
damentum. hec illi. quos sup arguit apte
ñ integre credebant. si eum latent in bapo
mnia dum. ꝫ p impositionem manuum.

Jeiu.

Aug. de fide et op.

Rem.

Rem.

spm scm. dazy. lex supfluer. nec ꝓter xpm. aliquid quereret. si iacent ꝑ eum resurrec
turos mortuos ꝛ mundificandos. uel iudicandos.

cxj. Et nota hec lex. terre dicta fundamentum. sicut enim cum qua doctrinam litterarum. inducitur. elementa primum oportet audi
re. sic xpianum hec scire. integre. nil du
bitare. de istis. sine quib; uita non adepti. in
tegra. ideo quicumq; aliquos ad fidem ꝺ uerit. p
rius ad fidem penitere. inde um credere. ba
ptizari. in remissionem peccatoꝝ. ꝺ furmay. p
impositionem. ma. ac resurrectionem. ꝺ die.
udicij ꝑ stolay. hec igitur omnia. prius ꝑ ad
unita neophytoꝝ. hec omnia nisi ꝑcesserit.
in fundamto. nemo pot bene opari. ꝛ qꝫ hec.
omnia illis necꝺa. sunt. dicat feramur. ad p
fectionem. iacentes dico. non rursus. ꝛ non
amplius. nisi modo. iacta. sum pe. ite. ꝛ ita
modo iacemus. ut amplius iacere. non sit op
cxij. ecce nihil non solum uitam ſ; etiam aliud.
culpat. uelut. ꝛ mort. ꝛ opus habent; fun
damentum ꝛ struere. certa. non mutatus.

Et hoc facemus siquidem permittit ds. Impossibile est enim. eos qui semel sunt illuminati. et gustauerunt etiam donum celeste. et participes facti sunt spiritus sancti. gustauerunt nichominus bonum uerbum dei uirtutes

Et hoc quasi ferami
mur. dico ad pfectionem. ꝛ hoc faciem. ꝛ ad pfectionem fe
remur. si quid. p
miserit ds. ꝛ si. in
hac uita spaciu ꝑ
penitendi dedit ne ꝙ
q; christum ſ t. ꝛ in
baptm ꝑ pec. ꝑ se si
ci. ꝛ lapsos ꝑ ꝓcepto
nie lacrimaꝝ posse ꝑ
baptm renouari sub
dit. Impossibile est
quasi di co f e
ramur. ad pfectionē.
ſ; nemo putet post
lapsum pecti. bap
tismum ſ cdo. ut ter
cio posse renouari.
impossibile ē enim
non tantum difficile
nequi in hoc fidere.
impossibile ē inq̃m.
eos qui semel sunt.
illuminati. pfidem
ꝛ baptismum. ꝛ spm.
scm. ꝛ pulcram fidē.
gustauerunt. ꝛ q̃si
suauem gustum. ꝛ
iocundum ꝓcepit.
donum celeste. ꝛ re
missionem peccatoꝝ
in baptismo. ꝛ qui

etiam. participes.
facti sunt. spe. ſ. ha
bentes genera lin
guay. ꝛ alia dona.
ꝛ gustauerunt. bo
num deum uerbum.
ꝛ diuinitatē. xpi.
ut euangelicam doc
trinam. nichomi
nus. quam facti
sunt participes. spe

qꝫ secundum ri. et prolapsi sunt. renouari rursus ad pe nitentiam.

ſ; ut rursus ſ; ſ; uenerit. ſ. gustauerunt.
qui impassibilitatem. ꝛ immortalitatem. firma
tam. spe gustauerunt. ꝛ post hec omnia ꝓ
lapsi sunt. ꝛ grauiter. peccando lapsi sunt.
holinquam. quetiam hec dona habuerit.
nedum penitus malos. impossibile ē rur
sus. iustica recuperata renouari. ꝓ baptm mortis
. ſ. ad penitentiam. ꝛ negat hic ap̃le. iteratione
baptismi. ſ. ꝙ excludit. penitentiam. ꝛ ē sen
sus. Impossibile est. eos motus. ad penitenti
am. quib hoc acceperunt. semel. ꝛ rursus reno
uari. ꝛ rebaptizari. ut rebaptizentur. post
penitentiam. ꝛ renouari enim est nouum fieri
nouum autem facere. lauacri ē. Vnde reno
uabitur. sicut aquile iuuentus tua hoc est
ut baptismo. cuius uirtus in cruce xpi cō
stat. unde subdit. Rursus crucifigentes

Rursum cru cifigentes sibi met ipsis. filium dei. et ostentui habentes;

illos dico sic rebap
tizentur. rursus
crucifigentes filiū
dei. ꝛ ostentui.
habentes. ꝛ irrisio
ni. ꝛ hoc sibimet
ipsis. ꝛ quantum
ad se ipsos. non
ut crucifigunt
xpm. ſ; similes sic
irrisoribꝫ. ꝛ crucifi
xoribꝫ. q̃ una mors
xpi unum bapti
smum fecerunt. quod sufficiat. contra omnia pec
cata etiam sequentia si penitentia deest agat.
sicut illa mors sufficiat ad omnia peccata
tollenda. qui uero tractat baptm quasi illa
una mors. ꝛ unum ex ea baptm non sufficia
at. tractat ꝙ mortem ut ex ea tractata. fiat re
tracta remissio. q̃ impossibile est. sicut eē
impossibile est. secto crucifigere xpm. ita
secto. ꝓ baptismum non peccatis. facti em
simus. ꝓ baptm ꝛ semel similitudini mor
tis eius. ꝛ sepulti ea simus ꝓ baptismum
unde q̃ simus ꝛ semel in baptō mortui
sepulture. qui putat secto baptizari. secto.
quantum ad se. xpm crucifigit. quod ē eum
habe ostentui. ut enim semel mortuus ē in

carne ita nos ubapto semel peccans non
mur. in secundo uel tertio baptismus enim
aliud ē quam ultimus. eius. qui baptizatur
et resurrectio. Vel ita rursus. etiā. ut referatur ad
hoc. quod predixit. prolap. sunt. quasi impo
ssibile ē. eos qui post baptismum grauiter
lapsi sunt. re baptizari. ppter quod debent
sibi cauere. ne plabantur. et iam. ideo quasi
prolabantur. ut peccatis iacent. sunt turpi
ter. et. re. ostendant fi. dei. cuius gratiam. et temp
nunt. et hoc sibimet ipsis. et quantum ad se
ipse enim crucifigunt. filium dei et ostume
lie habent. qui quām eius. ulti pendentes. et
pedē iacent. et obtenditur. hic tamen cur non
debeant. puna fide relicta. ut peccē cadere. et
eum ultra possunt. re baptizari. ut remissio
nem peccatorum. et nusquam temptunt. et nos
tantis habent. fi. dei filium.

Terra enim
sepe uenien
tem super
se bibens su
brem et ge
nerans her
bam opportu
nam illis. a
quibz colit
accipit be
nedictionē
adeo.

Terra enim
qualis impossibile est.
post lapsum aliquē.
rebaptizari. qz tamē.
bibere. imbrem. pos.
et ppi doctrinam. q
ppe terram fruc
tificet. et hoc ē quare
terra enim
re. pos. et ali.
hoc capitulum. intel
ligi. ut dicatur. im
possibile fore eos qui
peccauerunt. ppe pe
nitentiam renouari. p.
hanc uitam quasi di
co. qferemur. ad per
fectionem. licēs dedit
nobis patrum. penitē
di in hac uita. et ter
hoc dixi. Nam alia
impossibile ē enim
eos. qui se. s. il. que
sequuntur. bona ha
buerunt. et post. h
omnia. plap. sunt.
tur. l. p hanc uitam
nam. qua licet hic. nonnulli deo impossi
bile ē eos renouari. malia uita ppe pe
nitentiam. qua impossibile ē eos rur. ē. et.
sibimet. ip. fi. dei. et. non possunt.
efficere. ut ualeat. sibi rursum crucifixio x̄i.
sibi enim fieret. crucifixio xp̄i. si carnem su
am. crucifigerent cum uitiis. et concupiscen
tiis. quia hic licet. nonnulli. neq; possunt
habere xp̄m ostensionis. ut cum murmuris
innouitate. ut re. terra enim. quasi uere
malia uita impossibile ē. renouari. qz hic
tantum ubi bibit imbrem. terra enim. ut

runa. Dixit sup. ferām adp̄fectionem sub
dens. et hoc facimus. nunc addit. nullum
est hoc facere. qua terra. i. mens audito
ris. l. p̄ficiens. anima bibens. assimi. ardē ter
re imbrem. i. doctrinam scām. quem libenter. terre pluunt. celi. i. p̄dicato
res uel uerbi. uerbi ueritatis. imbrem dico. se
pe uenientem. adeo sup se. sepe uenit qua
si terra ē. nonnullius. si assidua. ut lesat. et im
brem irrigata. generans. herbam s. fidem
et bona opa. opportunam. i. oportunam. non solū
facientibz. s. etiam. ut a quibz colitur. i. p̄dica
toribz illoz. qui gloriscabuntur. inde quia
cultores terre. qui nomen spūale arbusta ex
munt. consadit. et falce uerbi dei nocua p̄ci
dunt. ut illis aquibz. eo. i. ipsis. eisdem qui
se colunt. in bonus opibz imitari maiores. sed.
illud. et fecerunt. fructua quia partes suos
qui eos in fide genuerunt. imitantur. Terra
inquam bibens imbrem. et generans herbā.
accipit benedictionem adeo. hic augmentum
virtutum. et in futuro p̄mium. aliter nisi
benedictionem p̄cepet adeo. non generā
ret letum fructum. nota. quod in his uer
bis. significat illos aptos. quibz scribit. se
pe bibisse plegem. et pphas. uerbum celestis
doctrine. et nec sic pura fuerunt. germi
na fidei proferre.

Proferens
autem spi
nas ac tribu
los. reprobā
est et ma
ledicto pro
xima. cuius
consumma
tio in combu
stionē Con
fidimus au
tem de uob
dilectissimi
meliora. et

Proferens autem si
terra bona accipit
benedictionem. ita
autem proferens. ina
pta ut uideant.
spinas. et peccata q̄
pūgunt. ac tribulos.
et grauiora peccata
que actus pungit.
et mens uicio suo ad
mala secunda. reprō
et reprobata ē adō. et
maledicto. et damp
nationi. prima. tñ
dum incidit. in ma
ledictionem s. pri
mā. et adhuc licet.
reuocata. cuius ultimo
mario. i. finis. in pse
uerari erit. in combus
tionē. eterni iudicij.
uel incendij. Con
fidimus autem. qz
dilectē. uos in melio
ri. et rectiori. s. odilec
tissimi confidimus de
uobis. qz talis affec
tionis estis. meliora
qm̄ combustionem. et

uciamoza·sa
luti·tam·et
sinta loqm̃,

uciamoza·salutis·
quam sunt·spine·
tribuli·tam·si·
ta loquimur·du
te terrendo·z nece
pando quasi non
dicimus·hec puta

cxij.

do uol ẽt tales·z·si spinal plenos·si tamen
do·ne tales sitis·terreo uerbis·z ne ipsa te
doleatis·z nota quod aut·si de uo·qua
enus de prelenti non habet·unde laudet·
de spe futurorum eos attollit·ad que per
pretereita allicit·z recreat animos eorum

Nouenum in
uultul est ds.
ut obluuiscatur opis uti.
et dilectionis
quam ostendistis in nomine
ipsius qui ministratis scis
et ministrastis.

z fortat·antiqua
eis·in mentem·re
uocans·z facit eos
existimare dm̃ non
oblitum bonorũ
que fecerunt uñ
subdit·Done nũ
quasi ideo de uob
confidimus·q oli
multa bona opati
estis·q quibus spe
ramus·de malis·
benefacet uob dñs.
Sicut enim priora
bona·p sequentia
mala·mortua fu
erãt·z ut ita facta
ta ipsa eadem p
penitentiam·z a
lia bona sequen
tia mala reuiuis
cent·z hoc est q
dicit·non enim in
ustus ẽ ds·ut ob
liuiscatur·opis
uñ·bonu·i dilecti
onis quam osten
distis·i·ex qua o
pa illa bona fe
cistis·z hec omia
fecistis·in nomine
ipsius·i·ad hono
rem dei·z recte di
xi opis·q ministr
stis·olim·et ad
huc·ministratis.
scis hoc ẽ·opus
quod dixi·o magna
illis retributionem
est·ista autem bo
na emendat in
eis·i·q omnia
sua fecerunt communia scis·ecce op

Quipiam
autem unũ
quemq; uñm
eandem oste
tare sollicitu
dinem ad ex
pletionem spei
usq; in finem
ut non segnes efficiamini·uerũ imi

cxij.

.i.

tatores eoñ qui fide z pa
tientia hereditabunt p
missiones,

z hoc ex dilectione
fecerunt·que uide
mat actiones·ecce
alacritas·z hoc ad glo
riam dei·ecce pura
z recta intentio·ecce
triplex bonum·cu
pimus aut̃·quasi
p preterita uos lau
do·de futuro autem
bonum uobis cupio
z hoc ẽ·cupimus aut̃ unum quemq; uñm
ostentare·i·frequenter ostendere·usq; in
finem uite ure·eandem sollicitudinem
ministrandi scis·z hoc ad expletionẽ spei
z in futuro·q pleatis uobis·q modo
speratis·q ultam dilectionem et gaudios
ostendit·z eandem circa singulos curam
demonstrat·q maior enim·z minor sim
liter curam gerit·et omis diligit·sic cupi
mus uos ostentare sollicitudinem uñ scis·et ibi
sollicitudine uel unumquemq; eor·s·leor·q ñ pgeñ
s fide·z patientia·id est merito fidei·z pa
tientie·h hereditabunt·z h hereditate·possidebit
p missionem·i·p missam spe beatitudinẽ.
z quasi alios·i·s· quereretur an sint fac
te promissionem·Respondet·et

Abrahe nã
q promissa
ds·quoniã
neminem
habuit per
quem iura
ret·maiorẽ·
uel iurauit per
semetipsum
dicens·Nisi
benedicens·
benedicam te·
et multi
plicans multi

factas ẽe·z que sint
dicens·Abrahe nãq;
z·Sciebat placere
ei·deus·p missionem
patrum memoriam
uñ modo his laudibus
extollit·eos quos sup
obduratos exemplo
terret·Sñ hoc autẽ
maxime elegit abra
ham cuius filios sum
li credunt·quasi et
uere facta ẽt promissio·
Abrahe nãq; pro
mittens·ds uidens
plemet ipsũ·i·ꝺ ple
q̃ñ neminem hñ
maiorem se p quem
iuraret·Iurauit in
quam dicens·o abra
ham nisi hic bene di
cens benedicam te·
incremento uirtu
tum·z multiplicãs
multiplicabo te·in
futurũ beatitudi
magnitudine gle.
apostopelis ẽ hic·z
defectio·q si sñ hoc fecero ñ michi credat

tplicabo te
et sic longanu
miter ferens
ad ptul est.
repmullionē

Homunel eñ
per maiorel
iuj uurant et
omnis contr
uersie eoñ
finis ad confir
mationem ẽ
uramentum

mentum creditur quo magis deo credendum ẽ qui mentiri non potest. Inquo. ꝙ ꝓter quod .s. qua sic inter homines est. ds uolens ostendere abundantius. hedbz pollicitationis sue. hs qui habituri erant quod promittebatur imobilitatem ꝺ̄ suj suj. quod erat de saluando ꝙ gratiam electis. q̄ terre dicitur. ꝺ̄ suum dei. qua uix nouit aliquis ꝙ fidem xp̄i. saluari hominel. uo

Inquo habũ
dantius uo
lens ds osten
dere pollicita
tionis sue he
dbz immobi

lentis unquam hoc. inter poluit inter pmissionem. ꝛ implectionem. usus randum. ꝺ delcendens ꝺ̄ sui erga nos hominum. ut certos faceret. nota q̄ ait abundantius. habundanter enim ostendit. ꝙ promissionem immobilitatis

dealiquo. Ytradis
tinguẽ. bene. te. l.
assidue. in his que ste
lle sunt. ꝛ mul. m te.
sine fine. in hil que tẽ.
harena. ꝛ sic abrahã
certus. longanimit̃
ferens. ꝛ inter multa
aduersa duꝑ patient̃
tandem adeptus est.
repromissionem. ꝛ
in ambe
ecclesia hic dicat. l. quod promis
sio facta ẽ abrahe. ꝛ puram tum firmata. ꝛ
in habraham iam impleta. Homunel eñ.
quasi deo uerant ds. qua uerant hoel.
iurando enim humane ꝺ delcendit infirmi
tati. ꝛ ideo per se cũ
maiorem non hũt.
qua homunel per
maiorem uerant. ꝛ
hoc est quod ait. ꝺ̄
uerum dñl ple
qua homines uerãt.
p maiorem tui. ꝛ p
ꝺ̄. qui solus uer
ax. ex se. ꝛ finis oĩs.
controuersie. ꝛ al
tercationis. eoñ
cuiuscumq̄ uales
ad confirmationem.
alterius partis. Si
autem homini a
mendax est. p̄ iura

Inquo habu
dantius uo
lens ds osten
dere pollicita
tionis sue he
dbz immobi

litatem ꝺ silij suj
sui inter po
suit iuramẽto ad.

Et p duas.
res immobiles
quibz impos
sibile est me
riri deum fo
rtissimum.
solatium ha
beamus qui
confugimus
ad tendam.
p̄ positam
spem. Quã
anchoram
habemus a
nime tutam
ac firmam
et incedentẽ
usq; ad me
diora uelamus

tem ꝺ silij suj. ꝛ habũ
dantius. p iuramen
tum inter poluit
iuramentum dico.
Et p duas res. immo
biles. i. p promissi
onem. ꝛ iuramentũ
inquibz impossibile.
leꝺ̄ mentiri. ha
beamus. in procellis.
temptationum. fo
rtissimum solatium.
.s. quod in omnibus ad
uersitate nos facit
fortes. uolentes. ad
horam pati. ut me
ternum regnemus.
Qui in aduersis. ꝛ
fugimus ad tenen
dam spem. non p
ad uersis deleteñda.
fugit ille ad spem
quã spe beatitudis.
tribulationes pmit.
spem dico. tam ap
positam. nobis in
abraham. ꝛ imple
tam. uel. p̄p. ꝛ om
nibz oblatam. quam
spem habemus an
chorã aĩe. liĉt. an
chora nauem. sic spes
tenet animam. ne
mergatur. in salo.
huius mundi. ꝛ sem
endo. in quietam. Si
ꝯ undis fluctuate.
in mari isto. ꝛ noli
abrumpi. a ancho
ra. antequam in
terram portum fluc
tuat. nauis. man
choris. h; ñ longe
a terra p̄ ponitur. nec
in eternum fluctu

Vbi p̄cur
sor p nob. in

abit. ꝛ li ad tempus. fluctuet. anchora q̄.
anime. spes ẽ unde ait. quam habemus:
h. an anime tutam. que tribulationũ.
impulsu non destruatur. ac firmam. ꝛ
nec etiam ruber. ꝛ incedentem. i. nos in
cedere. facientem. q̄ introducat. nos in re.
.s. usq; ad interiora
ta uelamus. ꝛ ad
uersa ꝛ uelata.
beatitudinẽ. qm.

amb.

Liij.

troyt ihc secd ordinem melchisedech pō tifex factus i eternum

nemo uidit sicut ē. in hac uita. Vbi-
unque terrore pie
curlor. ihc introi
uit prior. introi
ducēdo. si ei ita pa
ter uol posse sequ
ad hoc enim ple p̄
cucurrit. ut nol sēa
mur. quibus dē ēlor
qua nulla culpa
eum impedit sedm illud. gr̄ulamur ut
gygal ad aur. u. s. alibi. unua peccatoū
non stetit. i precurlor qua aute nol. i p nob
cucurrit. ipse dico factus pontifex meteri.
sedm or. m. non sedm ordinem aaron. uñ
oportet xp̄ianos quoq; ē pontifex. supior el
ēe iudeis quantum distat inter xp̄m. i aa
ron. i meliul sacrificium habere. s. ratioa
bile obsequium. quod ducit in celum. non
pecudel uel boues. nō sanguinem ut adi
pem que sedm carnem offeruntur. s. pro
eis introducendum ē rationabile obsequi
um quid autem est rationabile obsequiū.
qđ p animam. i sedm spm̄ offeratur. ut sē
uirtutel. Spē enim dz̄ ē. i eol qui ad oram.
eum in spū. et ūitate. adorare oportet. sce
qualibz sacrificijs placatur. dz̄ hec igitur.
offeramul illa quidem duuntaxat sunt. i di
uinum. hec autem uirtutel illa. ex tranleuns
ista. intranleuntel illa. quilibet. opāu potest.
hec autem pauca. quanto enim melior est.
pecore homo. tanto hoc sacrificium illul. hic
enim animam tuam in sacrificium offert
ibi pecora offerebantur. Dic enim. ꝛc. sunt
politil multil. decor
ratione eoz illum
grandem sermonē
de sacerdotio xp̄i
quem lupius. requi
rit iam hic incipit
exequi. ostendens
quomodo ihē sac
dos sit. sedm ordinē
melchisedech. in sp̄
ibi assimulatul aut
filio dei. quali be
nedico quod xp̄c ē
sacerdos sedm or
dinem melchisedec
hic enim melchise
dech. fuit rex sale.
i sacerdos dei sūmi.
s. qui non p hominem. s. p dīm ostra

mal ommū duuit abra ham, quinq; pugnauerunt. eos q̄ u
tul ē. quo bnauit abrahē. regi sello ac
de regum. sicut in
ḡnēli dicitur. qua
tuor regel aduersus
ceruntē. sub quinq; deuicis loch
degebat. i captus ē. a quatuor. quod cū
audisset abraham. cum trecentis decem. et
octo uernaculis. p lecutus ē eos. atq; pas
benedixit q̄ loch. i omnem substantiam
cepam. huic igitur abrahe redeunti. occur
rit melchisedech. i benedixit ei. abrahe.
au. melchisedech. i abraham decimas om
nium. non dico dedit. s. duuisit. q̄ de pa
pue. donaut. tradunt hebrei istum mel
chisedech. fuisse sem. filium noe. i q̄n abu
ham natus ē. ccc. lxxx. annos habuisse. i a
brahe. ut nepotē obuiasse. i panem ut refe
ctionem eius. i suorum prebuisse. ut sacer
dotem dei decimas accepisse. Salem uero p̄
mi dicunt fuisse iertim. s. fuit oppidum
regionis illius. quod. i hodie. Salem dicitur.
ubi ermagnaide me. truuanum. palatiū.
melchisedech. ostendunt. Vñ i meuange
lio dicitur. Erat iohēs baptizans in enōn iux
ta salē. i iste. Primum quidem dicitur ē.

Primū eū quy interpre tatur rex iu stitie. deinde

melchisedech qui
interpretatur. rex iu
stitie. Melchos enim
uel melchi. dicitur
rex sedech. iustus ut
iustitia. unde melchi
sedech. dicitur ē. i. rex
iustitie. deinde autē
dicitur ē. rex salem.
est rex pacis. Salem
enim interpretat pax
ut ipse dico. eni sine pa
tre. i sine matre. nō
q̄ nō habuit. s. q̄ scrip
tura. p̄ inde non me
morat. ut figura xp̄i
sine genealogia. i si
hūl. plem. nec hūl
mutabilem dierum. q
scriptura dicat. nec
finem uite. scriptu
ram figura xp̄i. sub
tiscente. sed ecce. s. dicitur non habere.
qua non ē. scriptū.
illa habuisse. s. nom
nub; autem his p̄mul
tis. assimulatus est

autem. et rex salem. quod est rex pacis.

Sine patre sine matre. sine genealo gia. nec p̄n cipium dierū. nec finem uite. habens.

filio dei. ⁊ quoñ attendam⁹ dictum ē ille. mel
chisedech. melchisedech dicitur. rex iustitie. hic
est xp̃s. qui filios prustitiam regit. inter pcel
las scīt. Simulter rex salem. ⁊ pacis xp̃s est. qp
quos hic in iustitia regit. in pace eterna rege
re non desinit. Ipse etiam ē sacerdos dei sum
mi. qui semper eruas. obtulit ipse etiam
obtulit abrahe. te ac. te. ⁊ obtulit. ⁊ occur
rit. dando gratiam. cuiq; fideli. post cede. uic.
principatuum uictor. uic. turpitudi. oppositio
tum. que p quinq; sensus. subrepunt. ⁊ domi
nantur. sicut uic. regebat. p quinq; uicos uic
tum locum tenebant. ⁊ benedicat ei. s. fideli. dā
do meremetipsum fidei bonis opis. Dat etiam
⁊ panem. ⁊ uinum. ⁊ corpus. ⁊ sanguinem suū.
quo pastu. aprecitur. mundantur. ⁊ in futurū
confortantur. cui abraham. ⁊ fidelis. dat decī
mal omnium. ⁊ omnem pfectionem suam ei
attribuit. Item diligenter attende que sequū
quomodo xp̃o occurrant. primum quidem de
dit melchisedech. ⁊ rex iustitie. hic uere xp̃s.
qui iustos facit. ⁊ regit. deinde autem rex sa
lem. ⁊ rex pacis. ⁊ hoc uere xp̃s. qui pacificā
que in celo eque in terra sunt. Quis homo ē
rex iustitie. ⁊ pacis nisi xp̃s. nullus. Item nota
quod recte dictum ē. rex iustitie. post rex pacis.
quia prius regit. suos hic in iustitia. post in
futuro reget eos in pace eterna. ipse ē etiam si
ne pa. secundum carnem. ⁊ sine ma. scām
deitatem. sine genealogia. quia filios carnis.
non habuit. neq; hūs. in. ⁊ neq; fi. quia coe
ternus ē. patri secundum deitatem. xp̃s enī
omnino non habuit. nec habuit. nec finem. et
mhs omnibus similitudo ē huius. ⁊ illius. et
si ergo omnes patriarche ppe. figura fuerāt
xpi. melchisedech tamen specialius. qui non
degenere uidet ut quidam dicunt precellit
uim ppm sacerdocij xpi. quid dicatur sacerdos
secundum ordinem melchisedech. multis
modis q; solus rex. ⁊ sacerdos fuit. ⁊ ante ca
timalionem. functus sacerdocio. ut non q̃s
audeat. s. inde agentibus sacerdocium acci
pere. non fuit unctus oleo ubibili ut moyses
instituit. s. oleo exultationis. ⁊ puritatis fi
dei. nec animalia immolauit. s. panē. ⁊ uinum
xpi. sacerdocium dedicauit. nonuere sine
patre. ⁊ matre. cum ē secūdus duas naturas
⁊ patrem habuit. ⁊ matrem. Sed q̃ ingene
ri inducatur. subito occurrisse abrahe. ⁊ nec
ante. nec post genealogia eius inueniatur. ut
nomen huius aut exemplo affirmat aplus q; sa
cerdocium aaron. ⁊ principium habuit. ⁊ finem
sacerdocium. ⁊ imperiorum. ⁊ futu
rum eternum sit. q; nec alius p̃cessit. añ mel
chisedech. nec post xp̃m. succedet. ut post xp̃m

nec olim successit. nec in futuro succedet alt.

In omnibus autem. Assimulatus fi. de ma
sacēdos. in eternum
uel usq; ppetuum. q
scriptura obtinet q
aliquis ei succesisset.
uel iustice peum loq
tur. de sacerdocio xp̃i
ma ergo. sa. uie. nō
uicet. inxpo. ⁊ sacer
docium. ei in xpo. in
ecclia durat in etnū.
qua non alius ei succe
dit. ut leuitico. In
tuemini aut. cōme
morat. quibusdam
quib; assimulatur. mel
chisedech de filio. ⁊
xpo. adhuc immorat.
in commendanda
ipius. ⁊ excellentia
sacerdocij eius. pre
ferens eum ipsi abra
he patriarchārum
omnibus. ⁊ aliis. q̃s
tales fuit melchisedech
intuemini autem.
etiam ex facto. quantus sit hic. ⁊ melchise
dech. cui abraham patriarcha. ⁊ principi pa
trum nrōrum. decimas dedit. tanquam mi
nor maior. ⁊ hoc de precipuis. suis. ⁊ hoc ē.
preter quod supius dictum. duxit. Decebat
melchisedech preferri abrahe. quem uni
dei extollunt. de quo gloriantur quem xpo
uidei. preponere uoluerunt dicentes. Si um
quid tum maior el patre uno abraham. ⁊ nō
Et quidem. hic pferri eum leuitis. quali h;
modo intuemini quantus sit. ⁊ i. qui a liis
quidem de filiis leui. accipientes sacerdocium.
⁊ p hoc quod accipiunt sacerdocium. alteri
eum non audeant sumere. nondico sumi nō

Et quidem de filiis leui sacerdocium accipientes. mandatum habent decimas sumere.

decimas s; hoc mā
datum in lege. hoc
cuius auctoritate. si
quam p̃sumerent. su
mere decimas. non
ab aliquo. summo ui
ro ut alieno. s; a po
pulo. humili. ⁊ libi
tarius cognatione ⁊
uicino. idem a fratribus. suis.
unquib; immeliuis li
cet confidere. sume
re dico. nec absoluta
licentia. s; lege.

apoptolectm legem. id est afratribz suis quamq; et ip si exierunt de lumbis abhe.

·i. non aliter. qm̃ precipit lex. hic ā. secundum nullā legem accepit. apa triarcha. cum ēet a lienigena. nec hoc dignior quamqm̃. quasi nō hoc quod sumunt decimas. presunt. quamqm̃ ipsi exierunt de lumbis abrahe. i. patres sui. nec ge

xij. Amb. Tanta ergo quippe sacerdocij excellentia. ut etiam similes generē. eundem habentes. pgenitorem. multo amplius dignior el. sint fratrib; suis. vnde abraham patriar cha. matrimonio. alienigene. decimas ñ dedisset. nisi excellentior ēet. unde nisi leuitica. sacerdotes decimas. soluere.

Quum autē generatio. ñ annumerat. nec decimas sumpsit abra ham et hūc qui habebat repromissio nes benedixē.

Sine ulla. autem contradictione. qđ minus est. a maiore. bene dicitur.

Quum autem quasi filij leui. afratribz. nō ac ceperint. s. melchi sedech. cuius gene ratio non annūmera atur. nec. i. non dec. quasi. qui erat alienigena. ablq; eis. mandato sua auctoritate. sump sit decimas. quasi excellentior. ab abr raham patriarcha. benedixit. hc. s. abraham tam mag num qui habebat. idem cū facte sint repmissiones. gen tium. in suo semi ne benedicendā. quasi benedixit eū. etiam tempore ma ioris dignitatis. be nedico dico. sine ulla autem contra dictione quod ē. be nedicatur. a maiori. pūde ipse xp̃s. melior ē. promissio nes habente. qua hoc credetur. mun. qđ benedicat. ab aliquo communium. communium. iudico. sine ulla contradictione. si hoc in acceptione decimay. contradi. quod non ideo sit maior. qr filij leui ac

ceperunt. a fratribz. hic tamen non potest contradici. et hic. quasi hoc etiam modo intuemur dignitatem melchisedech. et.

Et hic quid decimas mori entes homines accipiunt. ibi autem testatur. quia uiuit. Et ut ita dictū sit per abra ham. et leui qui decimas accepit. dec matus est.

qua hic quidem. i. in sacerdocio leuitico. homines mo rientes accipiunt de cimas. ibi autem. ubi agit. de mel chisedech. scriptura contestatur. id est mecum. vel certe. i. idem unus ul loc as testatur. s. qa uiuit. quia de mor te eius nichil dicit. unde figura xp̃i erat bat enim typum p̃ ceteri. nr̃i. cuius ex cellentia potestatis. pulius. similitudi nem ostenditur. p melchisedech. eni mvero rei future. fi gura p̃cessit discer nitur sacerdocium xp̃i a sacerdocio leui. meatus xp̃i figu ra dr̃. qr melchised. uiuit. vnde xp̃s. la

Sedet autem et dum ordine melch. quia leui lum obtulit. non ex aliqua necessitate. s. ex uoluntate. ppue potestatis. sui ita qr hoc etiam modo dignior ē. melchisedech quam leui. i. et quia leui. i. leuiticus ordo

Adhuc enim in lumbis patris erat qn̄ do obuiauit ei melchise dech.

qui a fratribz. decimas accepit. decimare. i. decimas dedit me lch. i. hoc p abraham quasi p̃ materiale. causam. ut tradu cium sit. p quendā. s. tropum. i. figu loquendi. Non enim ppue leui in sua pla ta decimas dedit ac cumulus. sacerdos

marcumalio. Adhuc enim qui būdixit p abraham. adhuc enim. s. qui abraham decimas dedit. erat. leui. in lūbis patris. s. abhe. quando melch. obui auit. illis occurrit ei. i. patri leui. i. abra he. ideo in eo decimatus ē. Sicut enim adam peccante. qui in lumbis erant pec cauerunt. sic abraham dante decimas.

quum lumbis eius erant decimam sē. l. hoc ñ
sequitur xp̄m licet in lumbis ade. r abrahe
fuerit. qui non secm concupiscentiam carnis
inde descendit. Cum ergo leui. xp̄s secm car
nem erat in lumbis abrahe. quando decimat
ē. deo patter decimari non sunt. quia nō sec
aliquem modum non erat ibi xp̄s. quo erat ibi
leui secm rationem quippe illam seminalem
ibi fuit leui, qua ratione nec ipsi qui horum uentur
erat in matrem. secm quam rationem non ibi
erat xp̄i caro. quam secundum ipsam ibi fuer
at matris caro. leui secm concupiscentiam carna
lem. xp̄s autem secm fidem corporalem. inde
uenturus erat cum eum se in semine. r mis
bilis corpulentia. r inuisibilis tamo. utrūq;
incurrit et habraham uel etiam et ipso adam
usq; ad corpus matris. quez ipsam eo modo o
ceptam. r gestatam ē. xp̄s autem inuisibilem car
nis fidem de carne uirginis sumplit. ratio
nem o ceptionis eius. non a semine uirili. s.
longe aliter. hac de supuenit. p̄inde secm
q̄ de matre accepit. etiam in lumbis abrahe
fuit. Ille est ergo decimatus in abraham
qui sic fuit in lumbis eius. sicut in lumbis
sui patris etiam ipse abraham fuit. r qui sic
natus ē de patre abraham sicut de suo patre
natus ē abraham plegem s. in membris. re
pugnantem legi mentis. r inuisibilem con
cupiscentiam. quam uis eam. casta. r bona ut
iura uita nuptiarum non sinant ualere. r
quantum ex ea possunt generi subtrahendo
p̄spicere. ille autem non ibi decimatus ē. cui
caro inde non seruorem uulneris. s. mate
am medicamini tegit. nam cum ipsa dei
matio ad prefigurandam medicinam pa
tuerit. illud in abrahe carne decimabatur
q̄ curabatur. unde non illud curabat ead
enim caro abrahe. uel ipsius primi hominis
simul habebat. r uulnus p̄uaricationis. et
medicamentum uulneris. uulnus peccati
onis in lege membrorū repugnantis legi
mentis. que p̄omnem inde propagatam car
nem. seminali ratione. quasi ramen scribit.
medicamentum autem uulneris. ut de sū
opere concupiscentiali. in sola materia corpo
ris p̄duinam conceptionis formationisq; ra
tionem de uirgine assumptus ē. Si ergo erē.
preclusit hactenus sacerdocium xp̄i. q̄ est sec
ordinem melchisedech.

Si ergo cō summatio placerdo

leui. non ē. addit. l.
quod sacerdocium xp̄i
leuiticum destruit.
quo destructo. necel
sario etiam destruitur
lex. qua subillo data ē. quasi qua xp̄s. ē.

cum leui cum erat po pulus enim sub ipso le gem accepit quid adhuc fuit necessa rium secm ordinē mel chisedech. alium erui gere sacer dotem et ñ secm ordinē aaron dica

sacerdos secm ordinē
melchisedech. r hoc
sacerdocium p̄ē le
uitico ergo si pot oui
dere solui ē hoc si cōsu
matio. r p̄fectio et
at p̄sacerdocium leui
cum. quia aaron de
leui fuit. quid adhuc
post quam uerus cō
summaret. necessarii
fuit dicq; ap̄pha dauid.
alium secm ordinem. r
secm tribuū. sacer
dotem qui a peccato
liberaret. q̄ non illu
surgere secundum
ordinem melchisēd.
hoc non dicerentur. si
illud melius erat. ñ
dica secm ordinē aaron.
aliquo. hoc addi
dit. neutrum q̄ rele
puit. quasi leuitico
sacerdocium cōsum
mabat. frustra surget
alius secm ordinem
melchisedech. s. sup
alius. q̄ ibi notatur.
translato enim sacer
docio. r q̄ aliud surgat
sublequenter p̄bat. r pribum. r p̄tium
pribum ubi. in quo enim hec dicuntur. r
primum ubi. r amplius adhuc ma. ē. r sic si
stat. alium surgē. ergo illud non consumma
bat. in iste littere. translatio enim. quasi si
leuitico consummatio. frustra surgeret. alt
sacerdos. s. surgat alius t̄ transferatur. enim sacer
docium. r t̄ translato sa. ne. ē. ut legi t̄ translatio.
fiat. quia simul ab eodem. r sub eadem sponsi
one utraq; data sunt. quod de uno dicitur
necē ē. ut de altero intelligatur. r mito t̄ sul
lato sacerdocio t̄ transferatur lex. post enim ac
ces. le. sub ip. sacerdocio quia in manu sac
dotal ē lex. p eum impletur lex. que dicit
se sumare. vel ita p̄ot legi. si ergo. de melch.
ostendit quanto melioi erat abraham. r mul
tam differentiam predicauit. hic iam inci
pit. nouū. r uetus. t. differentias dare. q̄a
illud imp̄fectum ē. hoc autem p̄fectum ē.
recta ma. p̄uehitur. ostendens q̄ me sul.
ē sacerdocium. secundum. or. mel. leuitico
quasi qua xp̄s ē. secm. or. mel. ergo. vel
ponde. ou dē. sic sū. i. p̄fecto. e. p. sa. le.
q̄ utraq; debet ēe. p̄ptes ij. sub. ip. lē. ac. cō.

ad. ne. su. dy. appha. aluum. fuit. la. lcd. or. m
quali non fuit. neceſſarium

dmb. Translato ꝫ. lacerdocio. ne
celle eſt. ut et
legis translatio
fiat. In quo
enim hec dicā
tur. de alia
tribuē. de qua
nullus. altari
presto fuit.

Translatio ꝫ. quali dico q ꝫpſ. ſub lacerdocio legē. accepit. li ergo lacē docij. translatio ē. neceſſaria. ſ legis. hoc. poteſt enim lacerdos ſine teſtamē to. ſ lege. ſ preceptis ē. trāſleundum ergo ē a lege. ad euāgelium. ſ hoc eſt quod dr. trāſl. ꝫ quali deo dico legem ſub lacerdotio tractam. qua hic no to. quod trāſl. la. ſ deſtructo neceſſe ē. ut. ſ le. ſi. trāſl. ſ. ut. ſ lex deſtruat que ñ nulli ſub eo.

cxij.

jexz

hec translatio lacer
docij. placita fuit in lamuele. q in cuiuſ
cūq tribu eſſet tranſlatū. eſt
fectus eſt lacerdos a domino. reprobatus ſi
lyl hely. domino dicente. qui honorauerit
me honorabo eum. ſ qui me honorauerit
me. inhonorabit. erit. In quo ꝫ. ꝛc. quali
uere tranſlatum lacerdocium. ſ surgit alius.
quod idem ē dicere. quia patitur. ſ p tribū
primum de tribu oſtendit. poſtea de tertia.
quali uere ſecūm tribum alius ꝫ surgit.
xp̄s enim in quo ſ. in cuius ſ dictatione.
hec dicuntur. ſ. uel ſacerdos in tertium. ꝛc.
de alia tribu ē. non de tribu ley. de qua
alia nullus ꝑſto fuit altario. ſ. accessit.

cxij. Manifeſtum
eſt enim. qd
exurda oriat
eſt. dominus
ñr. in qua
bu nichil de
lacerdotibus
moyſes locu
tus ē. et amplius

ad ministerium
altaris. ſ uere de
alia fuit. Manifeſtum ē enim q
dñs nr. l. xp̄s ortus.
sit exurda. de tri
bu ad tribum tranſ
latum ē lacerdo
cium de lacerdotali
ad regalem ut ea
dem sit lacerdota
lis ſ regalis. ut fuit
melch. rex. ſ la
cerdos. ſ iniuere
mysterium. pul
cium. regalis. ꝑ ea
ſacrale. lacerdotale.
sic xp̄s. rex erat.

ul ad huc m
anifeſtum ē
ſi ſecdm ſimily
tudinem me
lchiſedech.
exurget alius
lacerdos. ꝫ
non ſecdm le
gem manda
ti carnalis.
factus eſt. ſ;
ſecdm uirtu
tem uite in
ſolubilis.

Temp. lacdot. autē
factus ē. quando ca
nem ſuſcepit. quādo
ſacrificium obtulit.
in qua tribu. nichil.
de lacerdotibus moy
ſes locutus ē. ut de ea
aliquid eēt lacerdos.
ſ ampliꝰ. quam ꝑ
tribum. adhuc ma
nifeſtum ē. q tranſfer
tur lacerdocium. ſ ſur
git alius. hec enim
eſt firmior probatio
p̄ritum. quia tribus
inſamuele mutata
erat non tamen ꝛc.
ſ uere manifeſtum
eſt. ſi. ſ quia ꝙ alius
lacerdos exurget.
ſecdm ſimilitudinē.
ſ ritum. melch. ut
enumille panem. in
num. ſ obtulit abra
he. ſ ita hic diſcipu
meisdem ſp̄ebus carnē
ſ languinem dedit.
exurget alius dico.
quia ñus. non fac
eſt lacerdos. ſecdm legem carnalis manda
ti. ſ ſecdm p̄ceptum legis. quę lex ſolum in
mandabat ꝙ p̄mittebat carnalia. ſi. ſecdm
uirtutem uite. insolubilis. ſ ſecdm dignita
que meo ē. ꝙ quam dat uitam eternam
ſuis ſicut placuit deitati. ſ tria. ñ ē. fac
lacerdos. ſ. le. car. mā. ſ ſecdm carnalem
intellectum legis. ut faceret ſecdm carna
lem obſeruātiam. ſ.
ſecdm uir. in ſo.
ſ ſecdm ſpualem in
tellectum ipſius le
gis. quem exeſeqn̄
tes uitam h̄nt eter
nam. ſ cedistat in
ter lacerdocium. ſ
lacerdocium. illud
carnale. hoc ſpuāle
illud temporale.
hoc eē num.

Contestatur enim. quoniam
exurget lacer
dos in eternum. ſecdm
ordinem me
lchiſedech.

Contestatur enim. q ſecdm ordinē mel
chiſedech. sit lacer
dos. ꝓbat ductorial. ꝛ testatur enim. da
uid mecum. ſ tam alios multos ſcripturis.
qa xp̄s ē lacerdos ſecundum ordinem mel

melchisedech. sed tñ de uiuit ponit ꝓ la ūba dauid dicens. qñ tuel. qualiuete testat. qñ dicit. tues sacerdos in ētnum secundū ordinem melchisedech. ut ita benedixi sed. uirtutem utte. insolubilis ostēdit. ꝙ. dñs pat ure iurando de filio. qñ dicit. de eo. tuel. sacerdos in ētnum secundum ordinem ūm.

Reprobatio quidem fit. precedentis mandati ꝓpter infirmitatem eius et inutilitatem. Nichil enim ad ꝓfectum adduxit lex. introductio uero melioris spei ꝓ qua ꝓpimus ad deum.

Reprobatio quidē ostendit sacerdocū ee translatum. greci bre ttu ꝓ quo constat legem quoq ee translatam. s; qua forte ad transferende legis demonstratione. sacerdocij translatio non uideretur sufficere. subpo. hic causam. que omnium hominum animul latuit facit sic causam rei alicuius annouerit ostendit enim. qñ precepit. t. sit destructū. quid; illud declarat nouum substituti quia. s. tempore sui status. illud fuit infirmum. inutile. hoc autem ꝓficit quod ualet ad laudem noui sacerdotis. aut utq; sic reprobatio quidem fit ut sit locus grē. precedentis mandati. i. uetꝰ legis. ubi enī. ꝓcedentis quia aliquid debet sequi. reprobatio fit dico. hoc nō dico ꝓpter maliquitatem eius. nec ꝓpter malitiam sicut hereticā insurgentes michum ponunt. s. ꝓpter infirmitatem eius quam habuit dum fieret. quia si aliquid tunc erat non plene iustificauit. inutilem q modo habet non solum enim infirma s. etiam damnosa est. nunc ut tenetur. qꝫ post aduentum ꝑi. inutile erat fieri ea que olim fiebant. ut hec ꝓdiceret circumcisio enim. ꝛc. huiꝰ prior ꝑplō. ꝓ testamēti uetꝰ duo nutus data sunt. ad significationem futuroꝝ. que ꝓpm oportebat impleri. quibꝰ adhuc manentibꝰ remanserunt infirma. xp̄ianus tantum legenda adintelligentiam ꝓmisse ꝑ hic. n aut necāyo facienda. qꝫ adhuc exspectandum eet. ut ueniret reuelatio dei. que his significabatur ee uenturā. quod nunc quilibet xp̄ianoꝝ similiter ea celebrare uoluerit. quasi quasi ꝙ ꝓtol cineres eruens. ā erat ꝓius deductꝰ. uel baculus corporis. s; ipse ꝙ sepultus uolatꝰ. nichil enim quasi uetꝰ infirma fuerit. nunc nichil enim ad ꝓfectum adduxit lex. i. nemini iustificationē ꝓfecit. si tñ aliquis tunc ꝓfectus fuerit. non tamen ex ea ut ꝑ eam. s; ꝑ fidem uenturi. introductio uero quasi illa reprobatur. introductio uero fit. ꝓ pontificem predictum. melioris spei. i. melioris legis. ꝙ quam sperabatur gratia. ibi enim spe rabantur temporalia. ꝙ celum. ꝙ quam spem ꝓpimus ad dñm.

Et quantum est non sine iure iurando sacerdotes facti sunt. hic autem cum iure iurando. ꝑ eum qui dixit ad illum. Iurauit dñs et non penitebit eum tu es sacerdos in ētnum. Intantum melioris testamenti sponsor. facꝰ est ihc. Et alij quidem plures facti

Et quantum est. item hoc ꝓtinet ad commendationem noui sacerdotis ordinationis qualitate hic agitur. quasi ꝓ multa eum commendauimus. i. adhuc aliud dico. i. qñtum ē. hoc. s. qd. non sine iure iurando. ihc factus est sacerdos. alij quidem. i. leuitę. quasi quandoq; iurandi. sine. ui. uel fac ti sunt sacerdotes. hic autem. i. ihc factus est sacerdos. cum iurando. facto ꝑ eum. s. dñm patrem. qui dixit ad illum. s. ihm hoc. s. dixit. uel sacerdos in ētnum. i. qd in ētnum. Iurauit dñs. hoc dixit. ꝑ ipha. i. in scilla ultate fir mauit. i. ī penitebit eum. i. hoc item dixit. i. non mutabit factū Intantū. i. ē. in laude sacerdotis in tertia mentis dationem legis dicēs. intantum. i. ꝑ hec. a tanta sunt. s. quod. i. tum iure iurando fac tus est sacerdos. i. q ꝓ eum ad ꝓximamus ad dñm. cum ē. q ihc factꝰ ē sponsor. i. assertor melioris test. qꝫ sit uerꝰ ut enim sacerdotio xp̄i ꝑ ē leuitico. tria; lex.

ti eius p̄ est uetere. ꝙ eli est ꝙ uouum tel tam
tum quam uetul qua melioꝝ. ꝛ etna. ꝑmit
tit uetul temporalia. ꝛ Et alij hoc uetum mo
do dignior est ihc. ꝛ in qua alij quidem. ꝛ le
uitica. plurel facti sunt sacerdotel scdm legem
dicto ꝙ morte phibentur ꝑmanere. multa
hic autem. ꝛ ihc. eo quod maneat in etnum
semp̄ eternum habet sacerdocium. ꝛ sicut ille
p̄manet ita. ꝛ lex quam attulit in qua ē uera
remissio. ꝛ ꝑ ea
gratia. ꝙ qua uet
lex non potuit. ꝛ el
usa ē. Quod autem
p̄manet in etnum
ostendit. exponit sic
ce. quia uetul est.
quod non erat nisi el
set immortalis. sicut
in lege multi erant.
qua mortal el Un
de. s. qua manens sp̄
eternum habet sac
docium. ꝛ saluare ꝫ
ꝑpetuum ꝑ accedē
tes. uel accedentel. Obē
so quod p̄ sacerdociū
xp̄i uetus sacerdociū
destruit. lex. emen
dat actuum ipsius.
deprimendo ꝑ contra
rium operationem
uetetis sacrificij. ꝙ
saluare potest. imp
petuum. ipse dicō
accedentes addm. ñ
ꝑ alium pontificē.
nec ꝑ alienas hostias
s; ꝑ semet ipsum sa
cerdotē. ꝛ ostiam. ihc
ipse accepit. addm
ꝑ se unam hostiam.
ut scdm aliam latet
tam potest saluare.
quos. accedentes ad
eum non ꝑ alium. s;
ꝑ se. scdm quod ipse
ait. nemo uenit ad
patrem. nisi ꝑ me. ꝛ
potest saluare. qua
est. semp̄ uiuens. ꝙ
non aliꝫ ad interpella
dum ꝑ nob. repiesen
tamoꝫ sui. ex ea na
tura qua pontifex ē.
. ꝛ humana. quamce

Vnde et sal
uare imper
tuum potest
accedentel
ꝑ semet ipsum ad
dm semp̄
uiuens ad in
terpellandū
pro nobis;

Talis enim
decebat. ut
nobis esset
pontifex scs.
innocens. im
pollutus. segꝫ
gatus a pecca
toribus. et ex
celsior celis fac
tus; Qui non
habet cotidie
necessitatem
quemadmo
dum sacerdo
tes ꝑ priul pro
suis delictis
ostias offerre
deinde ꝑ po
pulo. hoc enim
fecit semel se
offerendo;

Lex enim ho
mines statuit
ut sacerdotes
habeant infirmitatem; Sermo autem iuramenti qui est post legem filium in eternum consummatum;

Capitulum VIII.

Capitulum

Summa autem super ea que dicimus talem habemus pontificem qui sedet in dextera sedis maiestatis in celis; Minister sanctorum et tabernaculi veri quod fixit dominus non homo; Omnis enim pontifex ad offerendum munera et hostias constituitur unde necesse habet et hic aliquid quod offerat; Si ergo esset super terram nec esset sacerdos cum essent qui offerunt munera secundum legem; Qui exemplari et umbre deserviunt celestium; Sicut responsum est Moysi cum consummaret tabernaculum; Vide inquit omnia facias secundum exemplar quod tibi ostensum est in monte; Nunc autem melius sortitus est ministerium quanto et melioris testamenti mediator est qui super melioribus promissionibus constituta est; Nam si illa prima culpa fuisset non utique secundi locus inquirebatur; Vituperans enim dicit; Ecce dies venient dicit dominus et consummabo super domum israel et super domum iuda testamentum novum; Non secundum testamentum quod feci patribus eorum in die qua apprehendi manum eorum ut educerem illos de terra egipti; Quia ipsi non permanserunt in testamento meo et ego neglexi eos dicit dominus; Quoniam hoc testamentum quod disponam domui israel post dies illos dicit dominus dabo leges meas in mentem eorum et super corda eorum scribam eas et ero illis in deum et ipsi erunt mihi in populum; Et non docebit unusquisque proximum suum et unusquisque fratrem suum dicens cognosce dominum; Quia omnes scient me a minore eorum usque ad maiorem eorum; Quia propitius ero iniquitatibus eorum et peccatorum eorum et iniquitatum eorum iam non memorabor amplius; In eo autem quod dicit novum veterem antiquavit; Quod autem antiquatur et senescit prope interitum est;

Habebat quidem et prima iustificationes cultus quoque terrenum; Tabernaculum enim factum est primum in quo erat candelabrum et mensa et propositio panum quod dicitur sanctum; Post velamentum autem secundum tabernaculum quod dicitur sanctum sanctorum; Habens aureum turibulum et arcam testamenti circumtectam ex omni parte auro in qua erat urna aurea habens manna et virga aaron que fronduerat et tabule testamenti; Desuper autem cherubin gloriae obumbrantes propitiatorium; De quibus non est modo dicendum per singula; Hiis autem sic compositis in priori quidem tabernaculo semper sacerdotes introibant sacrificia consummantes; In secundum autem semel in anno solus pontifex non sine sanguine quem offert pro sua et populi ignorantia; Hoc significante spiritu sancto nondum manifestatam esse sanctorum viam adhuc priore tabernaculo habente stationem; Quae parabola est temporis instantis in quo munera et hostie offeruntur que non possunt secundum conscientiam perfectum facere servientem; Tantum in cibis et potibus et variis baptismatibus et iustificationibus carnis usque ad tempus correctionis impositis; Christus autem assistens pontifex futurorum bonorum per amplius et perfectius tabernaculum non manufactum hoc est non huius creationis; Neque per sanguinem hircorum aut vitulorum per proprium autem sanguinem introivit semel in sancta eternam redemptionem inventa; Si enim sanguis hircorum et taurorum et cinis vitule aspersus inquinatos sanctificat ad emundationem carnis; Quanto magis sanguis christi qui per spiritum sanctum semetipsum obtulit immaculatum deo emundabit conscientiam nostram ab operibus mortuis ad serviendum deo viventi; Et ideo novi testamenti mediator est ut morte intercedente in redemptionem earum prevaricationum que erant sub priori testamento repromissionem accipiant qui vocati sunt eterne hereditatis; Ubi enim testamentum est mors necesse est intercedat testamenti; Testamentum enim in mortuis confirmatum est alioquin nondum valet dum vivit qui testatus est; Unde nec primum sine sanguine dedicatum est; Lecto enim omni mandato legis a moyse universo populo accepto sanguine vitulorum et hircorum cum aqua et lana purpurea et hysopo ipsum quoque librum et omnem populum aspersit dicens; Hic sanguis testamenti quod mandavit ad vos deus; Tabernaculum quoque et omnia vasa ministerii similiter sanguine aspergebat; Et omnia pene in sanguine secundum legem mundantur et sine sanguinis effusione non fit remissio; Necessarium ergo fuit exemplaria quidem eorum que in celis horum purgari sanguine ipsa autem celestia melioribus hostiis quam istis; Non enim in manufactum sanctum secundum similitudinem veri introivit christus sed in ipsum celum ut appareat nunc vultui dei pro nobis; Neque ut sepe offerat semetipsum quemadmodum pontifex introit in sancta per singulos annos sanguine alieno; Alioquin oportebat eum frequenter pati a constitutione mundi nunc autem semel in consummatione seculorum ad destitutionem peccati per hostiam suam apparuit; Et quemadmodum statutum est hominibus semel mori post hoc autem iudicium; Sic et christus semel oblatus est ad multorum exhaurienda peccata secundo sine peccato apparebit exspectantibus se in salutem;

Capitulum X.

Capitulum

Umbram enim habens lex futurorum bonorum non ipsam imaginem rerum per singulos annos eisdem hostiis quas offerunt iugiter adducentes perfectos facere accedentes; Alioquin cessassent offerri quia nullam habentes amplius conscientiam peccatorum cultores semel mundati; Sed in illis commemoratio fit peccatorum per singulos annos; Impossibile enim est sanguine taurorum et hircorum auferri peccata; Unde ingrediens mundum dicit; Hostiam et oblationem noluisti corpus autem aptasti mihi; Holocautomata pro peccato non tibi placuerunt; Tunc dixi ecce venio in capite libri scriptum est de me ut faciam deus voluntatem tuam; Superius dicens quia hostias et oblationes et holocautomata pro peccato noluisti nec placuerunt tibi que secundum legem offeruntur; Tunc dixit ecce venio ut faciam deus voluntatem tuam; Aufert primum ut sequens statuat; In qua voluntate sanctificati sumus per oblationem corporis iesu christi semel; Et omnis quidem sacerdos presto est quotidie ministrans et easdem sepe offerens hostias que numquam possunt auferre peccata; Hic autem unam pro peccatis offerens hostiam in perpetuum sedet in dextera dei; De cetero exspectans donec ponantur inimici eius scabellum pedum eius; Una enim oblatione consummavit in sempiternum sanctificatos; Hoc autem et spiritus sanctus testatur nobis; Postquam enim dixit; Hoc testamentum quod disponam ad illos post dies illos dicit dominus dabo leges meas in cordibus eorum et in mentibus eorum superscribam eas et peccatorum eorum et iniquitatum eorum iam non memorabor amplius; Ubi autem horum remissio non est iam oblatio pro peccato; Habentes itaque fratres fiducian in introitu sanguinis iesu christi quam initiavit nobis viam novam et viventem per velamen hoc est carnem suam; Et sacerdotem magnum super domum dei; Accedamus cum vero corde in plenitudine fidei aspersi corda a conscientia mala et abluti corpus aqua mundum; Teneamus spei confessionem indeclinatam fidelis enim est qui promisit; Et consideremus invicem in provocationem caritatis et bonorum operum; Non deserentes congregationem nostram sicut consuetudo quibusdam sed consolantes et tanto amplius quanto videritis appropinquare diem; Voluntarie enim nobis peccantibus post susceptam notitiam veritatis iam non relinquitur pro peccatis hostia; Terribilis autem quedam exspectatio iudicii et ignis emulatio que consumptura est adversarios; Irritam quis facit legem moysi sine ullo misericordie sub duobus aut tribus testibus moritur; Quanto magis putatis deteriora meretur supplicia qui filium dei conculcaverit et sanguinem testamenti pollutum duxerit in quo sanctificatus est et spiritui gratie contumeliam fecerit; Scimus enim qui dixit mihi vindicta ego retribuam dicit dominus et iterum quia iudicabit dominus populum suum; Horrendum est incidere in manus dei viventis; Rememoramini autem pristinos dies in quibus illuminati magnum certamen sustinuistis passionum; Et in altero quidem opprobriis et tribulationibus spectaculum facti; In altero autem sortem habentes cum sic conversatis; Nam et vinctis mihi compassi estis et rapinam bonorum vestrorum cum gaudio suscepistis cognoscentes vos habere meliorem et manentem substantiam; Nolite itaque amittere confidentiam vestram que magnam habet remunerationem; Patientia enim vobis necessaria est ut voluntatem dei facientes reportetis promissionem; Adhuc enim modicum aliquantulum qui venturus est veniet et non tardabit; Justus autem meus ex fide vivit et si subtractus fuerit non placebit anime mee in eo; Nos autem non sumus subtractionis filii in perditionem sed fidei in acquisitionem animarum;

Capitulum XI.

Capitulum

Est autem fides sperandarum substantia rerum argumentum non apparentium; Per hanc enim fidem testimonium consecuti sunt antiqui; Fide intellegimus aptata esse secula verbo dei ut ex invisibilibus visibilia fierent; Fide plurimam hostiam deo abel quam caym obtulit per quam testimonium consecutus est esse iustus testimonium perhibente muneribus eius deo et per illam defunctus adhuc loquitur; Fide enoch translatus est ne videret mortem et non invenitur quia transtulit eum deus; Ante translationem enim testimonium habuit placuisse deo; Sine fide autem impossibile est placere deo; Credere enim oportet accedentem deo quia est et inquirentibus se remunerator sit; Fide noe responsum accipiens de his que nondum videbantur metuens aptavit arcam in salutem domus sue per quam damnavit mundum et hereditate iustitie que per fidem est heres constitutus est; Fide qui vocatus abraham obedivit in locum exire quem accepturus erat in hereditatem et exiit nesciens quo veniret; Fide habitavit in terra promissionis tamquam in aliena in casulis habitans cum isaac et iacob coheredibus promissionis eiusdem; Exspectabat enim fundamenta habentem civitatem cuius artifex et conditor deus; Fide et ipsa sara sterilis virtutem in conceptionem seminis accepit etiam extra tempus etatis quia fidelem credidit esse qui promiserat; Propter quod et ab uno orti sunt et quidem emortuo tanti quasi stellas celi multitudine et quasi arenam que est ad oram maris innumerabilem; Secundum fidem defuncti sunt omnes isti non acceptis promissionibus sed a longe eas aspicientes et salutantes et confitentes quia peregrini et hospites sunt super terram; Qui enim hec dicunt significant se patriam inquirere; Et si quidem illius meminissent de qua exierunt habebant utique tempus revertendi; Nunc autem melioris id est celestis appetunt propter quod deus non confunditur vocari deus eorum; Parabat enim illis civitatem; Fide obtulit abraham isaac cum tentaretur et unigenitum offerebat qui susceperat promissiones ad quem dictum est quia in isaac vocabitur tibi semen; Arbitrans quia et a mortuis suscitare potens est deus unde et illum in parabolam accepit; Fide et de futuris benedixit isaac iacob et esau; Fide iacob moriens singulos filios ioseph benedixit et adoravit fastigium virge eius; Fide ioseph moriens de exitu filiorum israel memoratus est et de ossibus suis mandavit; Fide moyses natus tribus mensibus a parentibus suis quia viderunt puerum elegantem non timuerunt regis edictum; Fide grandis factus negavit se esse filium filie pharaonis magis eligens adfligi cum populo dei quam temporalis peccati habere iocunditatem; Maiores divitias estimans thesauro egiptiorum improperium christi; Aspiciebat enim in remunerationem; Fide reliquit egiptum non veritus furorem regis; Invisibilem enim tamquam videns sustinuit; Fide celebravit phase et sanguinis effusionem ut qui vastabat primitiva non tangeret eos; Fide transierunt mare rubrum tamquam per aridam terram quod experti egiptii demersi sunt; Fide muri iericho corruerunt circuitu dierum septem; Fide rahab meretrix non periit cum incredulis suscipiens exploratores cum pace; Et quid adhuc dicam deficit enim me tempus narrantem de gedeon barach samson iephte david et samuhel et prophetis; Qui per fidem vicerunt regna operati sunt iustitiam adepti sunt repromissiones obturaverunt ora leonum; Extinxerunt impetum ignis effugerunt aciem gladii; Convalescentes de infirmitate fortes facti sunt in bello castra verterunt exterorum; Acceperunt mulieres de resurrectione mortuos suos alii autem distenti non susceperunt redemptionem ut melioris invenirent resurrectionem; Alii vero ludibria et verbera experimentum insuper vinculorum et carceris; Lapidati sunt secti sunt tentati sunt in occisione gladii circuierunt in melotis in pellibus caprinis egentes angustiati afflicti; Quibus dignus non erat mundus; In solitudinibus errantes in montibus et speluncis et cavernis terre; Et hi omnes testimonio fidei probati non acceperunt repromissionem; Deo pro nobis melius aliquid providente ut non sine nobis consummarentur;

Capitulum XII.

Capitulum

Itaque et nos tantam habentes circumdationem nubem testium deponentes omne pondus et circumstans nos peccatum per patientiam curramus ad propositum nobis certamen; Aspicientes in auctorem fidei et consummatorem iesum qui proposito sibi gaudio sustinuit crucem confusione contempta et in dextera sedis dei sedet; Recogitate enim eum qui talem sustinuit a peccatoribus adversum semetipsum contradictionem ut non fatigemini animis vestris deficientes; Nondum enim usque ad sanguinem restitistis adversantes et obliti estis consolationis que vobis tamquam filiis dicitur; Fili mi noli negligere disciplinam domini neque fatigeris dum ab eo arguis; Quem enim diligit dominus castigat flagellat autem omnem filium quem recipit; In disciplina perseverate; Tamquam filiis vobis offert deus; Quis enim filius quem non castigat pater; Quod si extra disciplinam estis cuius participes facti sunt omnes ergo adulteri et non filii estis; Deinde patres carnis nostre habuimus eruditores et reverebamur eos; Non multo magis obtemperabimus patri spirituum et vivemus; Et illi quidem ad tempus secundum voluntatem suam erudiebant nos; Hic autem in utilitatem ut participemur sanctificationi eius; Omnis autem disciplina in presenti quidem videtur non esse gaudii sed tristitie; Postea autem fructum pacatissimum exercitatis per eam reddet iustitie; Propter quod remittite manus remissas et genua debilia et gressus rectos facite pedibus vestris ut non claudicans quis erret magis autem sanetur; Pacem sequimini cum omnibus et sanctificationem sine qua nemo videbit deum; Contuentes ne quis desit gratie dei ne qua radix amaritudinis sursum germinans impedit et per eam inquinentur multi; Ne quis fornicator aut profanus ut esau qui propter unam escam vendidit primogenita sua; Scitis enim quod et postea cum hereditare benedictionem voluisset reprobatus est non enim invenit locum penitentie quamvis cum lacrimis inquisisset eam; Non enim accessistis ad tractabilem montem et accensum igni et turbinem et caliginem et procellam et tube sonum et vocem verborum cui qui audierunt excusabant ne eis verbum adiceretur; Non enim ferebant quod dictum est aut si bestia tetigerit montem lapidabitur aut iaculo transfigatur; Et sic terribile erat quod videbatur moyses dixit exterritus sum et tremebundus; Sed accessistis ad montem sion et civitatem dei viventis celestem hierusalem et multorum milia angelorum frequentiam et ecclesiam primitivorum qui conscripti sunt in celis et iudicem omnium deum et spiritus iustorum perfectorum et testamenti novi mediatorem iesum et sanguinis aspersionem melius loquentem quam abel; Videte ne recusetis loquentem; Si enim illi non evaserunt recusantes eum qui super terram loquebatur multo magis nos qui de celis loquentem nos avertentes; Cuius vox movit tunc terram nunc autem repromittit dicens; Adhuc semel ego movebo non solum terram sed et celum; Quod autem adhuc semel dicit declarat mobilium translationem tamquam factorum ut maneant immobilia; Quapropter regnum immobile suscipientes habemus gratiam per quam serviamus placentes deo cum metu et reverentia; Etenim deus noster ignis consumens est;

Capitulum XIII.

Capitulum

Caritas fraternitatis maneat in vobis; Hospitalitatem nolite oblivisci per hanc enim latuerunt quidam angelis hospitio receptis; Memores estote vinctorum tamquam et vos conligati et laborantium quasi et ipsi in corpore commorantes; Honorabile connubium in omnibus et thorus immaculatus fornicatores autem et adulteros iudicabit deus; Sine avaritia conversatio vestra sufficientibus estote presentibus; Ipse enim dixit non te deseram neque derelinquam; Ut confidenter nos dicamus dominus mihi adiutor et non timebo quid faciat mihi homo; Memores estote prepositorum vestrorum qui locuti sunt vobis verbum dei quorum intuentes exitum conversationis imitamini fidem; Iesus christus heri et hodie ipse et in secula; Doctrinis variis et peregrinis nolite abduci; Optimum enim est gratia stabilire cor non escis que non profuerunt ambulantibus in eis; Habemus altare de quo edere non habent potestatem qui tabernaculo deservierunt; Quorum enim animalium infertur sanguis pro peccato in sancta per pontificem horum corpora cremantur extra castra; Propter quod et iesus ut sanctificaret per suum sanguinem populum extra portam passus est; Exeamus igitur ad eum extra castra improperium eius portantes; Non enim habemus hic manentem civitatem sed futuram inquirimus; Per ipsum ergo offeramus hostiam laudis deo semper hoc est fructum labiorum confitentium nomini eius; Beneficentie autem et communionis nolite oblivisci talibus enim hostiis promeretur deus; Obedite prepositis vestris et subiacete eis ipsi enim pervigilant pro animabus vestris quasi rationem reddituri ut hoc cum gaudio faciant et non gementes hoc enim non expedit vobis; Orate pro nobis confidimus enim quia bonam conscientiam habemus in omnibus bene volentes conversari; Amplius autem deprecor hoc facere ut quam celerius restituar vobis; Deus autem pacis qui eduxit de mortuis pastorem magnum ovium in sanguine testamenti eterni dominum nostrum iesum christum; Aptet vos in omni bono ut faciatis voluntatem eius faciens in nobis quod placens sit coram se per iesum christum cui gloria in secula seculorum amen; Rogo autem vos fratres ut sustineatis verbum solatii etenim per paucam scripsi vobis; Cognoscite fratrem nostrum timotheum dimissum quo cum celerius venerit videbo vos; Salutate omnes prepositos vestros et omnes sanctos; Salutant vos qui de italia sunt; Gratia cum omnibus vobis amen;

Ad hebreos scripta est ab athenis metropoli achaie;

infirmitate habentes sacerdotes mo autem mu tandi ad post legem e filium perfect um in eternu.

Capitulum autem super ea que dicun tur. Talem habemus pō tificem qui consedit in dextera sedis magnitudi ms. in celis scō rum minist et tabernacu li uerī. quod fixit ds et nō homo;

plectus. ꝛ hoc est. lex enim statuit homines sacerdotes habentes infirmitatem peccandi ꝛ mouendi. ꝛ ideo. p se offerebant. sermo autem iuris. iurandi. qui post legem dictus est. p dauid statuit sacerdotem. duraturum in eternum. ip̄m filium. gratia. ꝛ ueritate. perfectum.

Capitulum qua si pauca dixisset. debuus ponderis dignitate. breuiter explectatur dignitatem eius. supra q̄ puus dixit. Capitulum est breuis mirorum explicio sic dicta eo quod breuiter totam summa capiat. quasi multa de eo dixi. ſ. in facto. capitulum. sup ea. que dicunt. ꝛ dignus laudem api tinens. quam predicta. talem. ecce hic incipit capitulum. ꝛ finit ibi ds. non homo. faciens ergo capitulum autem. talem habemus. pontificem qui non dico. sedit. ſ. sedet. quia ds est. qui gygas. genuine subest. in quo due nature unite sunt. ꝛ sedet. quia non dicit. quia non est. ꝛ regnat. ꝛ sedet in natura duarum. ꝛ in trina sedis magnitudine. ſ. in equalitate sedentis. deitatis. ſ. dei patris. qui quelat. ꝛ iudicat. ꝛ sedet in naturam humanam in celis. ſ. uel sup materialem celos. ꝛ sup thronos. ꝛ dominationes. ꝛ in celesti. minister scōrum. quia scis ministrat ibi in tam eternam. ꝛ his qui sunt hic alia bona inde ministrat. scōrum dico. ꝛ p. ꝛ tabernaculi uerī. quia non est minister umbra

tuum scōrum. ſ. tab. ne. qd est anime scōrum quibus dat incelo gloriam eternam. ꝛ hic gre munera. Ministret est ergo scōrum. hic uel in futuro. Quod tabernaculum ꝛ celeste ecclam. ꝛ presentem. fixit ds. ꝛ non homo. ꝛ nota quod aut. inde. se. magt. hoc enim potestatis. ꝛ maiestatis. diuine. iudicium est. ꝛ nota quod aut. pium scōrum. hoc misericordie multe. ꝛ amoris quem nobis impendit. p hec ergo duo. ꝛ potest. ꝛ misericors ostenditur. vel ita. se inde. se. in hoc non mutatur. Ipse dico. existens. inceli. mi. scōrum. quibi ministrat gliam pisca scōrum significata. ꝛ minist. tab. uerī. ꝛ ueritatis. quam tabernaculum uetus pfigurabat. ſ. iustitiam in presenti eccla. ꝛ gloriam in futa. que utraq est uerum de tabernaculum. quod. uerū tabernaculum. fixit ds. ut meretrium permaneat. Embraile uero erat non fixum. ſ. portabile. ꝛ non homo. hoc addidit. q. ꝛ uetus posuit ds. ſ. p ministrum hominem.

Omnis enim pontifex. ad offerenda munera et hostias. constituit. Unde necesse est. et hunc habere aliquid quod offerat. Si ergo esset sup terram. nec esset sacerdos cum esset. qui offerrent secm legem munera. qui exemplar. et

Omnis enim quasi xp̄s. t. ministret. ꝛ recte. quia omnis pontifex constituitur ad ministrandum. ꝛ hoc ē. quod aut. omnis enim pontifex. stituitur. ad offerenda munera. munera ut panes. ꝛ thus. ꝛ huiusmodi. ꝛ hostias. de animalibz. vñ. ſ. quia omnis stituitur. ad offerend. necesse. ꝛ hic. ſ. xp̄m habere aliquid. q. offerat secm carnē ex nobis. qm̄ puus non habent. Si qs. ꝛ. huius capituli. littera minus. ſ. nens ē. ꝛ decisa. ſ. qz aliquem ingerit. quasi dico qz. necesse ē xp̄m aliqd habere. quod offerat. ꝛ cum necesse sit eum habere aliqd. ad offerendum ergo. aliud uel extra. sup terram. uel celeste. sup tam ē. quecqd in carnalibz. ut p carnalibz offertur.

Kēn.

umbre deser
uiunt celestiu
sicut respon
sum est moysi
cum summa
ret tabernacu
culum. Hide
unquid omia
facito secm ex
emplar. qd
tibi ostensu
est in monte.

dgs dcr.

dnibz

dnibz

z non sup tam. qz
sibi hoc erat. i. si erat sup
terram. quod ihc.
offert. i. carnale aliq
id erat xpc. sacdos. n̄ cdm̄ pōt esse n̄ erat sacerdos
dico. cum essent.
multa quo offerret.
munera secundum
legem. i. sup terram
uita supfluē carna
lia offeret xpc. S; ne
uideretur ihc eadem
dignus offerre ad
dit. qui deseruiunt.
exem. umbre celes
tium. i. plene omia
implent. sicut dicit
t. moysi. uita frustra
hoc sacerdocium su
meret ihc. quo car
nale aliquid offer
ret. ergo celeste est
quod offert. Q̄uidz.
ogruenter. tam pho
honorub offerret q̄ humana caro. z qd tā apt
imalādi q̄ caro. mortalis. z quid tam mun
dum p mundanis uel mortalium q̄m si
ulla cōtagione carnalis concupiscentie caro na
ta maneret. z ingrueret uirginali. z quid tam
grate offerri. z ulsq; posset. quam caro sa
cerdotis n̄ra. ipse qz uiz. z liberantis omi
sacrificio. l. cui offeratur. a quo offeratur.
quid offeratur. pro quibz offeratur. idem p̄
unus uerus q; mediator. p sacrificium pacis
reconcilians nos deo. unum cum illo manen
ret. cui offerebat. unum in se faceret. pro qui
bz offerebat. unus ipse erat. qui offerebat. et
quod offerebat. ut ita si q̄. quasi. z qua oīs
sacerdos offert. ergo si erat. aliquis sup ter
ram. i. si erat aliquis terrenus sacerdos qui
posset mundare humanum genus. nec erat.
aliqui sacer. secm oz. mel cum satis erat a
os. m. sed. le. i. qui offerrent legalia. s; q; illa.
mortalia erant. z peccatoria. z ideo munda
re humanum genus non ualerent. uenit
xpc qui sufficeret. ut ita si ergo. quasi z q;
xpc constituitur. ad offerendum ergo. uel
e terrenus. uel celestis sacerdos. s; terrenus.
non qua erat. sup terram. i. si terrenus. esset po
tius. ut aaron. nec esset. unq; sacer. uocer. s.
ordinem mel. nec necesse foret. cum sint. z.
Sed xpc e sacerdos in eternum. non aaron.
aaron cum qui mortuus e. non est sacerdos.
xpc uero qui uiuit sempiternus e sacerdos.
Non tabi qualis sunt umbratile sacerdocium

gerenter. Ytta sic. Ergo hic ostendamus
cur xpc se obtulit. quasi necesse e xpm aliq
offerre. ergo se ipsum et uere necesse e. ut of
ferat. quia si erat. in. e. quod ppter peccata mei
mundi digne posset offerri. non erat. tamen
ea offerre dignus. cum. i. quamuis sint qui
offe. mu. nt. z ideo mundum se obtulit. in
mundum. Verum enim sacrificium. non re
te posset offerri. nisi per sacerdotem iustum
et sanctum. Quis autem tam iustus. z sc̄s sacer
dos. quam unicus dei filius. qui non opus
haberet placare sacrificium sua purgare peccata
nec originalia. nec sup addita. Ytta si q̄.
quasi de qua omnis sacerdos. constituitur ad
offerendum. q̄ xpc. obtulit. cuius rei mito.
uncelum ascendit. z si oportebat fieri. q;
si erat. in. e. z sinondum intrasset in sca scōr.
i. in uteriora celi. nec erat sacerdos. i. sus.
sacerdocij ritus non celebraretur. cum adhuc
sup erat. sacerdos. secm aaron. cui subdit. cui
sint. qui of. mu. sed. le. Restat q̄. ut ipse se
offerat. z sic intret. in uteriora celi. S; ei.
qui. nt. sint qui offerent munera dico. i. q
tales deser. i. plene seruiunt. exemplar. i.
i. figure. rp. i. umbre celestium misterior.
Celestia dicit ecclam. cuius pars e. in celis.
regnans pars secutura. peregrinatur inter
uisi. Exemplar autem. i. umbram dicat figu
que. i. exemplar sunt. i. exemplum diuersa
rum rerum. Exemplar e. ad cuius similitu
dinem aliquid fit. exemplum. quod inde
trahitur. dz in monte ueritatem moysi.
ostendit. i. ordinem celestis curie. quomodo
i. angeli deo obediant. laudent. z diligat
se; inuicem. z nos diligant. nihilq; p terra
studeant. z alia huiusmodi in quibz a nobis
imitandi sunt. S; quia carnalis propter ui
tem capi non posset. precepit dns moysi ut
figuris eam imaginaretur. in quibz pueri
lis populus emittitur aliquando uenire ad
ueritatem. ita res pius ostensa dicatur. exē
plar figurarum. ut ita se factarum. secm fi
gure dicantur. exemplar ueritatis. que post
ea impleta e. sicut ille figure p signauerūt.
secm hoc dicat. deser. ex. i. figuris ueritatem su
turam p signantibz. z qui exemplar. aliqui e
ueritas. non figura. addit. z cum quilla no
erant. ubi umbre ueritatis seruent. ab ita. uen
te xpo. deseruiunt dico. sicut respondit e.
moysi. ad uo cum consummaret tabernaculū
non cum inciperet. l; cum dixit. quia iam mul
ta figuris explicat. S; cum ple non posset
consumare. dixit dñs quidquid figuris suis de
ueritate eum docuit. Quid e ei respondum.
ecce. Vide inquit. dñs omnia facito. Omia

dicat. ꝛ de constructione tabnacꝫ. ꝛ de læticijs
que meo oblatiõi erãt. facto unquam. ſ. ſm
exemplar. ꝛ ueritatem. quod ab oſtenſum ẽ.
unmonere. quod oſtendit ei dñs ulu unmonere.
quid eẽt facturus.

Nunc autẽ
meliuſ ſortiti
eſt. mini
ſterium qui
to ꝛ melioꝛis
teſtamenti
mediator ẽ.
quod unme
liorib; pro
miſſionib;
ſanctiõi eſt.
diſſerentiam teſtamentorum. uel̃ pfectũ. ſ. no
uum quod teſt. nouum ſanctum ẽ. ꝛ firma
tum ut duret. unmeliorib; repmiſſionib; qm̃
erãt pmiſſiones uel̃ teſt. ſ. Sup. diſcretiõ duo
teſt. ũe. ꝛ no. non ſunt eadem ſacramenta u
troq; nec eadem pmiſſa. eadem tamen plera
q; pcepta. Diſcuſſa enim pcepta. omnia fere ea
dem inueniuntur in euangelio. Moralia utrq;
eadem ut nõ occidas. ꝛc. huiuſmodi. cerimonialia
nõ eadem ſacramenta. uero non eadem. quia il
la promittebant. hec dant ſalutem. Similiter
pmiſſa non eadem. quia ibi promittebantur
terrena. hic celeſtia.

Nam ſi illud
prius acul
pa uacaſſet
utrq; lex. loc.
inquireret.
Utrum eſſet
eẽ meliꝰ dic.

Dunc autem. quaſi. ſili
deleuerunt exemplar.
umbre. ſ. melius habet
the miniſterium. qđ
ſpualibꝫ minuſtꝫ.
ꝛ ſpualia dat. quod nõ
patet. cum oſtenſum
ſit non offerre ſuper
terram. ꝛ hoc eſt. q; aut
Nunc autem. ſ. in hac
nouiſſima etate. the
ſorticul ẽ. meliuſ mi
niſterium. ſacerdocij
quam fuit in uet̃ lege.
tanto utrq; melius.
quanto ẽ ſ. ereul me
lior uet̃. ꝛ hoc ẽ quod
dicat tanto meliuſ mi
niſtrat. qñto ꝫ melioris
teſt. qua etiã promittit
mediator ẽ. ꝛ dator me
diul. inter dñm ꝛ homi
nem. ſ. ecce iam a ſacer
dõ. ſacrificio. ꝛ tranſit ad
differentiam teſtamentorum. uel̃ pfectũ. ſ. no
uum quod teſt. nouum ſanctum ẽ. ꝛ firma
tum ut duret. in meliorib; repmiſſionib; qm̃
erãt pmiſſiones uel̃ teſt. ſ. Sup. diſcretiõ duo
teſt. ũe. ꝛ no. non ſunt eadem ſacramenta in
utroq; nec eadem pmiſſa. eadem tamen plera
q; pcepta. Diſcuſſa enim pcepta. omnia fere ea
dem inueniuntur in euangelio. Moralia utrq;
eadem ut nõ occidas. ꝛc. huiuſmodi. cerimonialia
nõ eadem ſacramenta. uero non eadem. quia il
la promittebant. hec dant ſalutem. Similiter
pmiſſa non eadem. quia ibi promittebantur
terrena. hic celeſtia.

Dam ſi. ꝛc. ꝓbat. qđ
teſtamentum xpi meli
ẽ uet̃. q; illud non ua
cat a culpa. hoc uacat.
ſi enim illud uacaſſet
a culpa non ſ. daretur
ſed ſm̃ ſ. datur. ꝛ ita ap
paret illud fuiſſe im
pfectum. hoc pfectum.
ꝛ hoc ẽ. quod ait. nam
ſi illud prius. teſt. ua
caſſet a culpa. ꝛ pfecte
mundaret. hominem
. ꝛ ſine culpabilem eẽt
eum obſeruatorem. non

utrq; ſecti loci. ꝛ oportunitas inquireret.
adeo qui prius paulatim inſtruxit plegem
ꝛ edificauit ꝓphas ut poſt daret pfectũ
teſtamentum. quod ſummaret. ꝛ nota q; aut
ſi ua. cul. ita enim hoc dicat. quaſi ipſum
habeat culpam quod uideatur. dum precipit.
ſine gratia. ẽ prejudicatum el conſtruit. Si que
ratur. a nobis cur non eo ritu colamus dñm quo
coluerunt eum hebrei patres. Reſpondemus
aliud dñs nobis precepiſſe. ꝓ patres nouum
teſtamentum. neq; contrarium. ſ. ẽ. cum ꝛ nullo
dic. ãm predictum. ſic enim prenuntiatum
eſt. ꝓ ꝓphã meam. unde ſequitur. ꝛ
tupans eum. quaſi ſi illud uacaſſet. culpa
non inquireretur. locus ſecti. ſ. inquiritur.
ieremias enim unum eoꝝ. qui in lege erant dic.

Ecce dies ueniunt. ꝛ paulatim appropin
quante tempuſ xpi di
es uocat. qua pulſis
tenebris. lux que illu
minat omnem homi
nem uenientem in hũ
mundum. i. mundo ap
parent. dicat dñs. ꝛ cõ
ſummabo. ꝛ conſummabo. ꝛ implebo. teſta
mento. ꝛ quo ſuet. quod ꝓ
miſſum ẽ abrahe. con
ſummabo inquam. ſu
ꝑ domum iſrahel. ꝛ ſuꝑ
do. uu. ꝛ ſuꝑ uideos. ſ.
uidua regia duuiſi fu
erunt poſt ſalomonẽ.
ſuꝑ quos dicat le. ꝛ ſum
matarum no. ꝛ. ſ. ut
dominetur eis. ꝛ ipſi
obediant. non ſm̃
quaſi conſummabo. ꝛ. no.
dico. ꝛ quod non ſuit. ſm̃.
ꝛ. quod fecit patribꝫ
eoꝝ. ꝛ quod non ſuit de
terrenis. ſicut illud.
uetuſ. ſ. lex data. imo
te hyma ſcꝛ. q; quibꝫ
dam patrum ſpuale
teſtamentum fecerat
ut abrahã decimat
addens. in die. ꝛc. qđ
non erit teſtamentum.
quod dabo ſed̃ illud
teſt. q; fecꝰ. in die. qua
apprehendi manum
illorum. quaſi ple
dereto ſuiſſe non
paruulos. ut edu

dinbꝫ.

Ecce diel ue
nunt dic dñs
ꝛ conſummabo ſ
domui iſrl ꝛ ſuꝑ
bo ſuꝑ dom
um iuda. teſ
tamentum
nouum non
ſcm̃ teſtam
tam. quod
feci patribꝫ
eorum in die
qua apprehẽ
di manum
illorum. ut
educerem
eos. de terra
egypti;
uacuum

Reꝯ

Reꝯ.

cerem eol de terra egypti. non erit ledm lege
que post exitum de egypto data ē. quod enim
ante legem abrahe dict̄. l. in semine tuo bene
dicentur omnes gentes. illud compleuit in evā
gelio. Illa enim spūalis primitio. fuit primi
ad gratiam ecce hic pphet̄atur. non pleniter
ue ē. s; futurum no. Quoniz multis locis
hoc idem significatur. ꝙ prenuntiatur. nouita
tem ipsum nouum legitur exp̄llum tēpe
muteribz libris. aut nūquam. aut difficile
preter hunc pphetam cum locum legitur. fac
ta commemoratio. ē. nouy. ut ipso nomine ap
pellaretur. Considera igitur diligēter dif
ferentiam inter duo. ē. i. no. ue. sbi ēlitā
que sola occidit. hic ē spūs qui viuificat. Illo
uetus quia auctoritate peccata non liberat.
hoc nouum qz renouat. Si autem quelibz
nobis fuerit cur illius testamenti auctō
ritatem teneamus. cuius rationem non obser
uamus. ad hoc respondemus. quod ea le
gi accepi oportet nec pphias euangelizamus
quod in umbris facta sunt. omnia illa fi
guraliter sicut ait apls. hec in figura contin
gebant illis. ē. Cum ergo aliquid tale legit
in instrumento veteris ē. quale a nobis
obseruari uel in illum est. nouum. ē. ut
etiam prohibit̄. quid significet querendū
ē non reprehendendū qz eo ipso quo iam in
obseruatur non
damnatur. s; im
pletum probatur.

dūs dando legē meā in mentē eorum. et in corda eoꝝ sup scribā eas. Et erō eis in dm. et ipsi erunt mihi in populum.

Sed quoniam ipsi non permanserunt in testamento meo et ego neglexi eos dicit dominus.

Quia hoc testamentum quod disponam domui israhel. post dies illos dicit

Sed cum. qz apprehendi manum eoꝝ quasi parvulorum. s; cum ipsi non permanserunt in testamento meo. in lege data in hyna. qz fecerunt vitulum in oreb. et adorauerūt sculptile. Ecce quo modo in uitauit eos deus in quam. cum ipsi permanserunt. et ego neglexi eos. inē in diligentiam suorum. s; eorum neglectos. quia dies dicit. in me patent. in eo eorum deputat. qz non permanserunt in testamento dei. ne lex cum tunc ac cepium culpanda uideatur. Ipse enim ē cum in uenit xpc

soluere et implere. nō tm ea iustificat. s; gra hoc quippe agit. ut iusti cans spūs. sine quo littera occidit. Vide igitur illud uetus. hoc nouum dicatur. cum lex impleatur per testamentum no. puerilis hominum no xa que plurimum uberi ruminantem non sanatur dicatur illud uet. hoc autem dicitur nouum. propter nouitatem spūs. qui hominem sanat. antico uetustatis. quod euidenter apparuit deus. quia hoc est. qui uetera nouum. ē. dabo. et non secundum illud. l. uet. qz hoc ē. testamentum qd disponam. ordinabit et domui israhel. et omnium uidentium dñm. et omnium modo. s; post dies illos. ait. ps. Dicunt hoc. quando dicit plenius. s. in euangelio. dicta qz hic ē. test. qz plenius dabo. s. da plenius. s. lex. in ecce testatur. et tacta aliaqui. disponā test. dico. s. d. l. in. ecce test. in tabulis lapideis. et non tabulis carnalibus illorum. non in tabulis lapideis. sicut illud uetus in lapide scriptum fuit. et etiam in corda eoꝝ. i. in uoluntate. qua intelligēt. in voluntate seruabunt super scribam eas. i. scribam ut. l. in eorum maneant. ē. quasi. quod sup ē debet esse dominus. Iam hic cōmendat distantiam. quod legem suas ēt daturus dicens. in mentes eorum quippe nouum. ē. in eorum cordibz eas scripturus. non tm atramento. ut alibi aut apte. s; spē. de uno. i. ipsa plenitudo. s. spē. qui est digitus dei. quo presente diffunditur caritas in cordibz. que est plenitudo legis. et finis precepti. Iam qua. pmulta uetera. ē. terrena sunt. nunc plus cordis bonum pmittit. s. mentis bonum. spē bonum. i. intelligibile bonum. cum dicatur. dabo. le. me. in illo. in eo. in. s. ē. eis. p quod significatur eos non foris sed intus. terrentem legē. formidatur os. s; intus. habitatem ipsam legis iustificationem dilectio. unde hic mercedi additur. et ero. quasi sup scribam legem meam in mentibz eoꝝ. in hic ero illis in deum. et ipsi erunt mihi in populum. qui dicetur. Vere dignus iustus est. iusti sunt populus dei. hoc est uiuent. germe. in hyn. qui ihesus.

hie 30

Et non docebit unusquisq; proximum suum et unusquisq; fratrem suum dicens cognosce dominum quia omnes scient me a minore usq; ad maiorem eorum quia propitius ero iniquitatibus eorum et peccatorum illorum iam non memorabor

Et in futuro. ñ docebit unusquisq; proximum suum quē amat. nunusquisq; fratrem suum quem plus diligit dicens. tu cognosce dñm. Ideo alter alterum non docebit. quia omes in futuro. scient. i. nudebunt. me. hic lum. quod ē p fecto. ut alter. l. alterum non doceant. Scient dico. a minimo usq; ad maiorem eorum. Honuuter eli dicat. conuerso. l. a maiore usq; ad minorem hic dictum ē. a minimo. usq; ad maior. quod uitelligi diuersis modis potest. ut maiores dicantur. ut ppr. uel dignitate. i. tempore prior est ut intelligitur a dignioribus. Maiores ḡ uitelliguntur ut pōrel qui nobis potiores expectauerē. uidenario accipiendo. t hēa ut uirtute. qui. l. uitelligere ualuerunt lumen incorporeum atq; meo mutabile. quantum in hac uita potest. quod minores nūm etede potuerunt. Cum ergo uenit q pfectum ē. i. euacuatum fuerit quod exparte ē. tunc qui assumpta carne earum apparuit ostendet se ipsum dilectoribus suis. tunc omes scient eum a minore usq; ad maiorem quia etiam nunc mul tunc pfecte scient etiam se. non a maiore usq; ad minorem. hec ē ḡ distantia uetus. i. nouū. ē. quod illud in lapide scriptē ē. hoc. in corde. ibi merces terra hic ruinosa. ytha ab illo loco precedentibus non mutatus. ñ docebo. qm ego ero illis ds. in ipsis populis. i. istud nouum gratiae. quod nunc ueteri. t. non legit factum. l. ñ do. unus. p. l. frem. l. lacerabat. i. mutabat. discebat populis p traditionem. l. magistrorum. hoc spē aduenies repente docuit aplos. i. hoc est q pphadicit. non docebo. u. p. l. yu. f. su. di. co. do. qm. ñ. quia os. tu. am. u. ad. m. eor. sic in euāgelio legit. tunc apm ut. sensum

ds.

ut intelligerent qptas. homia munera facta eis. quia propitius ero iniquitatibus eorum. i. peccatorum. eorum non iam memorabor ad pēnam eternam. distingue iniquitates. i. peccata que faciunt homines contra proximos. peccata. que inter se plis. ut idem ē. i. peccatum accipiuntur. hic iniquitas. i. peccatum. Et distinguitur inter propitius. ero. i. memor. q propitius ē. dum hic non punit. in futuro iam non memorabitur. qm non punit. Sciendum uero quod in quibusdam libris ueteribus mss. peccatorum inuenitur. septimum peccatum. i. tunc de origine accipitur. Qui autem hanc de eterna auctoritatem addixit apm subdens. Dicendo autem. quasi pphans dixit nouum. dicendo autem nouum uetauit. i. uetus ostendit. propter. ut uetera. i. uetus facta ē. propter est. i. si uetus. ergo inueniendum uide tur subdit. Quod autem antiquatur. ut ē. t. iam tabylenescō. q sit ——— i. animatus. propter mutatum ē. antiquatio enim. i. senectus sunt primi mortis. habuit quidem hucusq; differentiam testamentorum ostendit. i. quod ueteri nouum superuenit. i. illud immutat. Hunc idem ostendit scriptus tabernaculi scemate. quasi ue. t. est propter interitum tamen huius. olim qd primus testamentum iustificationes. non uetas. i. spuales. Sz primo carnalis. i. carnales. i. huius scm. non spuale. l. secundum. i. mutabile. i. putatiuum quia putabatur ab hominibus scm. uetere huius scm. secundum. qd tabernaculum primi. i. secundum tabernaculum enim factum ē. primum. i. usq; ibique parabola ē. instantis temporis. quia in tabernaculo locus loquendi se optulit. de eo. quedam sub eo pendio uidenda sunt. Sciendum ē igitur tabernaculum. xxx. cubitos

Dicendo autem nouum. uetera uit prius. Quod autem antiquatur et senescit. propter interitum est habens quidem

habuisse in longitudine. t. x. in altitudine.

primum uas quo erant cãdelabra et mẽsa et ppositio panum que dicitur scã

tol longitudinis scm interius .x. cubitos et uocat apte illud primum tabernaculum. hoc autem scm tabernaculum supmo autem tabernaculum erat candelabrum aureum s; apte dicit candelabra plẽ qua licet unum eẽt .vy. habebat brachia erant enim in medio hastule. habens p .uy. loca cyphos sperales lilia aquo procedebant brachia tria adextera parte et tria asinistra. habentia p tria loca cyphos sperales lilia sneodem etiam erat mensa quadrata. ut altare habebat .iiy. pedes. erat post introitu tabernaculi. que erat de lignis sethym .ui. aurata auro purissimo. que habebat labrum aureum parvulum ad sedes sup coronã auream. interrasilem altã digitos .iuy. sup illam alteram coronam auream labebat etiam plingulos angulos arculos aureos. quibz immittebantur ut uectes posset portari qui erant de lignis sethim .ui. auro cõtecti. sup mensam erant .xy. panes de oppositione qui etiam dissimilia. singulis sabbatis omnes mutabantur. Si quis autem ante sabbatum aliquis eẽt necessius non poterat sumi. nisi alius statim loco eius substitueretur. sup panes erat patena aurea. pugillus thuris dissimi. Item eodem quoq tabernaculo erat altare incensi. ubi s. adolebatur. incensum sup cinere scm leui. quo illuc deferebantur a balteis sacrificiorum quod erat extra tabernaculum. in atrio sub dio. et erat quadratum. y. cubitos. latum. totidem longum. primum tabernaculũ dicitur sancta p ueneratione illius temporis. quia significat p sentem ecclam que ẽ scã. Secundum uero dicitur scã scõrum. q in maiori uenerationi habebatur. quia figẽt sup celestem ecclam. ubi nec peccati est. in quo erat aureum thuribulum. arca testamenti una. et urna aurea habens manna. et uirga aaron q fronduerat

et tabule in quibz. ler scripta sunt. et super archam erat propiatorium. i. tabula eiusdẽ longitudinis et latitudinis cuius archa. erat tabula de auro purissimo. que dicebat propiatorium. siue oraculum quia ibi angelo dei moysi. apparebat loquens. quãdo propitiatus erat dẽs filiis isrl. et super propiatorium erant duo cherubin siue seraphyn. i. imagines gloriosissime decorata ac celesti arte diuersis ornatibus in propiatorium. Archa autem erat de lignis sethym habens cubitos duos. et dimidium in longitudine. unum et dimidium in latitudine. tantundem in altitudine. in uno quoq angulo. anulum aureum. duos adextris. et duos asinistris. in quibz assidue erant. ad portandum uectes. de lignis sethim auro purissimo deauratos. propitiatorium erat tabula sup archam eiusdem longitudinis. et latitudinis sup quam stabant cherubim. in quam semper aspiciebant. ad hoc scm scõrum nullus summo sacerdotu non licebat intrare. cum sanguine semel in anno. et si forte aliqñ exigebat. necessitas propitiatoria sacerdos uel uniuersa synagoge. super uno autem tabernaculo cotidie intrabant. sacerdotes ritum. sacrificiorum explentes. hoc autem totum parabola ẽ. et umbra celestium. primum enim tabernaculum presens est ecclia. que recte dicitur tabernaculum quia in eo militatur deo. antequam ueniatur ad celum. tabernaculum enim propiatorium belligerantium est. in qua ẽ candelabrum aureum. et ppe sui gentis uirtute et sapientia in medio fidelium qui et ipsi candelabra aurea sunt. quia sapientia lucẽt. aurum enim sapientiam significat. Ipse ppe ẽ sup. qui portat tria brachia adextris. et tria asinistris. quia ipse ẽ. unus et una in qua fundati sunt. tres ordines. palmitum. et fidelium. Illi qui tempore gre sunt. degrossi sunt. et diquiores. Qui uero ante gram quasi sinistri fuerunt. hi tres ordines. fidelium significant sunt uirtutibz uarios. quos ezechiel saluandos uidit. s. noe. danihel. et iob. et recte primo. et ultimo. Isti etiam sunt qui sedẽ. euangelium dicuntur ee. et magro. et lectro. et immola. legitur enim ibi sic. Erunt duo in agro. unus assumetur. et alter relinquetur. et duo in lecto. unus assumetur. et alter relinquetur. et due molentes in molam una assumetur. et altera relinquetur. per illos qui sunt in agro. significantur. recti ecclie. et per noe. per illos qui sunt in lecto. et in molam ecclie. et per danihel per eos uero qui sunt in molam. et in agro. sicut. et per iob. prima parte. hastulum erat. qi calamu aureu. post erant cyphi. et

hre

os.

desperule aurēe. tandem lubia calamitē
scā. quumumidis duumfontis nutrita sē.
o eaq; ad recipiendum. ⁊ ad transfundendū
liquorem gratie. aliis. Splicitam sunt cyphy
dumaliis ppinant. quod biberunt sapien
tiam. b ēt scientiam dei. idem sunt sperule.
⁊ rotunditas pfecta. ⁊ uolubiles. contra plpa
tiduertia. quos nichil deuneat. donecuenī
ant. ad lubia eterne iocunditatis. qui non ha
bent tumoris angulum. nec elationis sup
cilium. Super his ponebantur. vy. lu
cerne. vy. do nā spē sq̄. que urpo plenissi
me. manserunt & fidelibus. secundum uo
luntatem eius. distributa sunt. Mensa ad
hostium duum alcyparū ē. que pmanet.
que intrantibus ppontur. que dum ēna
gaudia. ⁊ quomodo adipsa. puenatur. ⁊ ol
tendit. cibum utile suggerit. Inea panel
mundi erant. ⁊ xy. apli. ⁊ eoy uicaq; qui
thus orationis deo offerunt. quoum sigs
mouitur. stantium loco ceul alius subsitu
endus est. ⁊ insepta ma etate omnel aute
rentur. Secundum post uelum ē ecclia
celestis. que uelatur. quam diuinumul
thurribulum xpē. igne caritatis plenus
interpellans. semp pnobis. Archa xpē. in
quo omnel thesauri sapientie. ⁊ scientie.
sy omnu parte aurea. q; incogitatione. ⁊ ser
mone. ⁊ opere eius. nonnisi pura uerita.
longanimo. p leuitatem doctrine. que p
unum cubitum. ⁊ operationis. q; p altrum
cubitum designatur. ad cui pfectionē hu
manul. intellectus imperfectus ē. q; signat
diuidi cubitū latitudo. pfecto caritas.
altitudo pfectio spei. ad quam nos diuidi
⁊ imperfecti. iij. anuli. iij. euangliste pfec
ti. p quos portati. p. iij. mūdi pticl q̄bz sep
adherent. uectes autem. ⁊ p dicatores. sa
pientia fulgētes. semp pati cū hostes. In
archa urna habens manna. ⁊ aia. xpi or
nens plenam sapientiam q̄ reficiuntur. ⁊
angeli. Virga signē sacerdotalem potestatē
xpi tabule. ipe datoz legis ppiatoriū. xpe
qui ppiatur nobis. duo cherubin oīm
ordinel ceti. quum eo ⁊ sistunt. quum mūcē
dilectione cōgrisunt. qui li sapientel.
tū eū obumbrant. q̄ titū inse. Inp̄mo aut
tabernaculo. cotidie. introibant. sacer
dotel. sacrificioy ritus obumantes. q; inp̄
senti ecclia. cotidie sedebeut offerre fide
lel. carnem suam. cum uitijs. ⁊ cupiscētijs
mortificantes. Insecdo autem introibat
summus pontifex. cū sanguine semel in
anno. q; xpē uerus ⁊ summus sacerdos.
semel in anno. benigna tul effuso sanguis

neq; in remissionē peccoy. munditia celi
introuit. tanuam padisi. ante clausam
fidelibz patulam faciens. hil de curlis. in
sistere lucrete. Tabernaculum enim. O sten
dit quam necdum erat xpe. cum p omnia
illa legalia nullus intraret in celum. quasi
prius testē. habebat scm̄ seculare et uetē. q;
tabnaculum primū. ⁊ sedm factum ē. ij. pm
tabnacl. ⁊ scm̄. q; et in seculeus erat. quod inte
rius huit altare incensi. aīn fore. sub duo
altare holocaustoy. q; de tabnaculo. q; ad
tempus duraut. quod sunt factum. in figa
eius scti. ⁊ ecclie pselentis. ⁊ unqua cotidie
ministrant sacdotel. accedentel lumi doc
trine. ⁊ pascentel populum pane dei. qui
sup mensam ē sacre scripture. a sabbato spei.
usq; ad sabbatum spei. In quo erant. candē
labra. ⁊ mensa. ⁊ ppositio. panum que dī
scā. prouenera. ⁊ one illius tempis. ⁊ maxime.
qua sigē. pselentem ecclīam. in qua sunt can
delabra. ⁊ xpe. ⁊ eul fidel luce uerituⁿ. ⁊ sa
pientie fulgentel. ⁊ mensa sacre scripture. cui
toto studio inherent. xy. apli. eorumq; uicarij.
Vt candelabra sunt dona sancti spe. que in ec
clia. lucent. panis sup mensam. ⁊ uerbum
sacre scripture. presto est. a sabbato spei. ubi
unpō aturbine. seculi tam tumul. usq; ad sa
bbatum. plene quietal. ubi spel implebitur.

Sēa. Post uelamentum autem. erat sedm ta
bnaculum. qua uelo interposito. duiditur.

Post uela mentum a utem sedm tabnacl m qd dr scā scoy. aute um habens ⁊ tribulum et archam testamenta. circūtecta ex omñ parte auro;

primum a sedo. Tabna
culum uero sedm. sigē
celum. uitra quod sacē
dos nō intrauit. non
sine sanguine. vt tab
naculum. quod foris
erat. significaut. u. t.
⁊ figura sigē. q; figa
te uetis testamēti. tabna
culum uero qui inter
erat. sigēabat. no. t. n
erat figura ultimus. q;
. no. t. hanc aut allego
riam. non psequitur.
sedm seriem lucrete. li
precedentē. Sēa. qd
dr scā scoy. pmaioy
ueneratione. illius
tempois. vt q; sigē.
celestem ecclīam. hūs.
au thur. quo signu
ficatur xpe. igne ca
ritatis plenus. una
offeruntur oratioes
scoy. ⁊ archam. t. ⁊ q;

dimb

runebat. ē. arcum tectam auro exomnī
parte. ī. uacuum non egra tantum sī
etiam inutil. que ligē xp̄m uacuūl cogi
tatione. ī sermone. ī ope. non nisi puta
uerūt sint. In qua archa erat urna au
rea. ī gomor hīs manna. in memoriam
antiquū beneficij. qua significatur. a
nima xp̄i plenam habens sapientiam qua
reficiuntur. ī angel. ī uirga aaron. que
frondueratt. qua significatur sacerdotalis
potestal. xp̄i ī tabule. testi. ī quibz. ī lex
scripta sunt. quibz significatur. quod xp̄ē
dator legis. est. vel p
archam ipsa caro x̄
intelligitur in qua
est. manna diuini
tatis. ī tabule duoz
testamentoz. quoz
xp̄ē. ī auctorē. uir
ga p̄ sacerdocio.
xp̄i. vna ē. ppl̄s. in
quo xp̄ē. panis qui
de celo descendit. so
lus enim ille ppl̄s pa
ne celesti pascitur.
qui in xp̄o tenetur.
sup eam archam
erānt. cherubin gle
ī gloriose decorāta
s. duo. angeli glori
osi. ī decori obum
brantia. alias comme
ans. ppriatorium.
ī tabulam. que sup
archam. erat. duo
cherubin. angeli
celi significant. ē
cantas. ē ingeni sunt.
ī plena. plen. che
rubin enim interp
tatur plenitudo sci
ens ppriatorū.
sup archam xp̄ē. ē.
qua ipsi xp̄o specialit. adeo. patre datū ē.
ut ēet. ppriator ppeccatis nris. potest. et
aliter hoc intelligi. agnum enim hic
sacramentum ē. aurum quippe. ligē. sa
pientiam archa. ligē. secretum dei. In ar
cha aulla sunt posite lex ī manna. ī uirga
aaron. in lege precepta sunt. in uirga.
potestas. significatur in manna. gratia
qua nisi cum gratia. non ē. potestas. fa
endi. p̄cepta ueri. q. lex a quo uis. p̄fa
cte. non gronum parte impletur. de
sup ē. ppriatorum. ad hoc enim opus

dimb

dymo.

dymo.

dimb

est. ut dns. sit ppriatus. ī ideo sup ponitur.
qua sup gratiā misericordia ī iudicio. Duo
cherubin ppriatorum pennis obum
brant. ī uelando. honorant. qui mysteria
ista sunt. ī minucem. scrutandum. q. ī lon
ant. hec enim sunt. duo testamenta. qua
cherubin interpretantur. plenitudo scien
tie. quam tenent. duo testamenta. que ob
umbrant. qua ppriatorum mens latet.
xp̄ē et quibus eorum sunt uppriatorum. q.
misericordiam dei in qua spes. est. ut consolantur.
uel commendant. vel p duo cherubin. que
terpretatione multitudinem scientie hūe.
rationalis creatura significatur. s. angelica
Ideo duo sunt. ut societatem caritatis com
dent. ideo pennis ppriatorum obumbitur
qua deo non sibi tribuunt. pennis. ī dīn
honorant unusquisq; quibus p̄stant. ī uni
cuius eorum. non sunt. nisi in potestatorū.
qua non est. eis spes. nisi in dei misericordia
Seq̄ de quibz. qui ue. ē. habuit ea que mune
rata sunt. ī huiusmodi. alia de quibz. s. hīs.
ī huiusmodi. non est in
dicendum. p lingula.
q. pauca ad sufficiūt.
ad executionem nr̄ē.
demonstrationis. si
uero. quasi. dicti. nō
est. dicendum. p lin
gula. s. hoc ē dicendū.
quod sequitur. his ta
bulis. tra compositis.
in primis quidem tab
naculo. quod minus
erat. ī minus. uene
rationis. ī significa
bat presentem eccl̄a
semper. ī cotidie. un
orabant sacerdotes. cō
sumare officia sacrifi
ciorum. s. unus. in
sum ponentes. ī cum
sacrificia. exce q. sup
dixit. scīm declarare. s. se
cularia sacrificia. que
nichil ducunt. ad pfe
ctionem. Insedo autem
tabnaculo. semel in
anno solus pontifex.
introibat. non sine
sanguine. Sepe quid
sine sanguine. introi
bat. s. cum sanguine
nullī semel. Sic et ppar
te ligē cum. ī. xp̄m. qui semel. in cruce

In qua urna aurea habēs manna. et uirga aaron que frondue rat et tabule testi. sup q̄ eam cherub in. glorie ob umbrantia propriatorium. de quibz non est modo dicendum per lingula

Insedo ā semel in anno. solus pontifex. non sine

Hiis uero ita compositis. in primo q̄dem tabernaculo semper introibant sacerdotes. sacrificiorum officia consumantes.

sanguine quem offert pro sua et pro populi ignorã tia

Set incelum quem non mox sequitur quod singulis annis intrabatur significabat nundum uenisse pfectionem non sine sanguine. dico. quem offerret pro sua et populi ignorantiam xpc. autem pro populo obtulit. pro se uero non nisi unumquemq; suorum membrorum ipse. aut uerba delictorum meorum. i. delictorum suorum corpis. delicta enim nra dicit sua quia ea suscepit non ad abendum. sz ad delendum. atteinde eq; aut. unpro. ta s. misa q hic co adie. debent se fide del sacrificare. alter enim enim ad celestem non poterunt. p

Hoc significante. spu scõ. nundũ propalatam ee. scõrum uiam adhuc proxe tabernaculo hñte statum Que parabola e. temporis instantis uxta quam munera et hostie offeruntur;

uenire patriam pontifex. qui semel in anno cum sanguine intrabat. ẏ e. quum anno benignitatis semel incelum intrauit. per sanguinem suum quem pp peccatis homo imbuit. Per significante. quasi illa predicta fiebãt. munera. ẏ. hoc significante. nihil spũ scõ. quin ita fieri instituit. s. uiã scõrum. sedm quam nundum. s. donec xpc. uenit. ee. ppalatam. i. nundum licere ad celestia introire. quo usq; x uenit post cuius etiam aduentum celum adhuc inaccessibile. e. mortalibus. sedm corpis oditionem antequam uero etiam sedm animas. sz patienter expectanda. e. resurrectio. Nq etiam corporibus pprius pateret. incelum accessus. vt nundum ee. p. u. scõrum sedõrum. i. xpi in ut spũalem intelligẽtiam. via enim scõrum xpc e. qui ducit incelum. ut spũalis. intelligentia p quam ascenditur. in interiora celi adhuc. qsi hoc significabat. spc scã. proxe tabernaculo adhuc hñte statum. i. carnalibus observantiis. adhuc statum habentibus. quod autem hec de sacrificiis. adhuc statum ut impio ut in secundo tabernaculo sedm significationem dicta sunt. aput subdens. Que e parabola. i. mystica similitudo istius tpis temporis. qui e. quod nunc e. uxta quam parabolam. munera. i. hostie. offeruntur. sacerdotibus figuratiue. Distingue. unter hostias. munera. hostie. sunt de animalibus munera de aliis. s. de thure. de simila. de panibus. i. hec uxta parabolam offeruntur. quasi h aliquid designant. nunc tamen tempore.

Que non possunt uxta conscientiã et pfectum facere seruientem. solũ modo uncibus et potib. et uariis baptismatibus et iustificationibus carnis. usq; ad tempus correctionis impositis.

Que. s. munera et hostie non possunt. facere seruientem deo. pfectum. i. plene mandatum. i. hoc uxta conscientiam. i. in conscientia utilis. i. si ad usum hominum ex tã. Vel uxta. dei. i. teste. conscientia seruientem deo. dico. solum modo in cibis. i. in potibus discernendis. uariis baptismatibus. i. ablutionibus i. aliis iustificationibus carnis. non spc his oibus dico. impositis. qi nondum ad refrenandam transgressionem usq; ad tempus correctionis. i. usq; ad tempus quo in melius. corrigendis erant quibus q; adhuc sub pedagogo q fuerunt. i. ideo non poterãt illa pfectum facere. non tamen eo tempore. debebant cessare.

Xpc autem assistens pontifex futuro rũ bonorũ.

Xpc autẽ. Desuficiencia unus q; uere sacerdos. no. t. plene hic tã actat. p quã i. peccatoꝝ remissionem quam uerbis i. hec me sup tetigit priori dicat. i. salutem quasi hec predicta legalia nõ possunt facere pfectum sz xpc pontifex assistens patri adinterpellandum pro nobis. ut fidelibus adauxiliandum

pamplual et
pfectual tabernaculum. nō
manufactū
id est nonhuī
creationis. neq
q̄ sanguīe
taurorum hyr
corum et vi
tulorum. sed
per proprium
sanguinem i
trouit semel
in scā. eterna
redemptione
inuenta.

dicto bonoꝝ. non
presentium uel
carnalium sc̄z futu
roꝝ. i. presentis uite
cle. i. eterne beati
tudinis. que tempo
re legis futura erat.
xp̄c inquam. intro
uit tabernaculū
. i. celum. s. nomine
nempe significan
tis. i. tabernaculi de
signat significatū
. i. celum. pamplū.
qua plures capit
quam illud terrenū.
. i. pfectius quibꝫ
eterna beatitudo.
tabernaculum dico.
non manufactum
non dico non factū.
opatione dei sc̄z ho
minis. vñ exponē
do subdit. i. non
huius. creationis.
cuius fuit illud in
hec tēpo. i. humane
sicut fuit illud ue
tus quod fecit ho
mo sc̄z. hoc longe alt
er adeo factum ē.
Introuit dico. neq;
sanguinem tau
rorum hyrcorum. i. uitulorꝝ. effusum ut i
ueteri. fiebat sc̄z. proprium sanguinem
introuit in scā. i. in celeste tabernaculum
. s. in scā scōrum. ecce hic exponit q̄d dixat
sup̄ tabernaculum. ñ manufactum. s. scā
scōrꝝ. i. celestia. Introuit dico. semel. vt p
sanguinem dico tulum semel. quia non
ē opus iterū. quia pfectum ē. vel ita ut p
tabernaculum accipiatur xp̄i caro quam
nobis obtulit. in qua. i. diabolum expu
gnauit. Est enim xp̄c rex. i. sacerdos. Rex
pugnauit pro nobis. sacerdos obtulit se
pro nobis. Quando pro nobis pugnauit qua
si uictus est immo. uero tunc uicit. Cru
cifixus est enim. i. dextruce. in qua erat fixus
diabolum occidit. i. inde rex nr̄. Sacerdos
autem quid pro nobis obtulit. nichil mun
dum inuenit in hominibꝫ quod offerret
pro nobis. sed ipsum obtulit. Ecce munda. i. felix
uictima. Carnem enim de utero
uirginis accepit. ut mundam offerret
pro mundis. hanc uocat tabernaculum di

cens. xp̄c potuit per dare. sua bo. introuit
se. in scā. i. hyr. nu. pro. s. proprium sanguine.
Ipse dico. per tra. i. p. m. i. non huius. ecce
. i. p carnem. i. que plura bona facit. i. p
ficit. que sine semine uiri. cepta est. i. noua
ta. assistens. patri ad interpellandum. dico q̄
introuit in scā. pro proprium sanguinem p
hoc inuenta a nobis. vt apō nobis. ecce re
demptione. qua redempta sunt. eterna. que
redemptio non fuit
inuenta in illis lega
libꝫ sacrificiis. Si
quod pro pīm potuit
ē redemptio animo
ri probat. qua pul
la legalia fiebat mu
datio corpalis. qua
sinuerē pro pīm pot
ēt redemptio. eterna
. i. q̄ sanguis hyrco
rum. i. tau. i. cinis iu. asp.
qui significat me
moriam passionis xp̄i.
in quinato sc̄z tactu
mortuorum sāctificat
. i. a peccato mundat
. i. a pena. vnde subd.
ualens ad emundati
onem. non animē
sc̄z carnis. quia ape
na legis liberabat.
Omnis anima ho
minis qui mortui
tetigerat. in mundi
erat. vij. diebꝫ pur
ificabatur autem die
tertio. i. die septimo.
. i. mundus erat
. i. hic. nichil aliud
intelligendum ui
detur in quinatione.
nisi tactum mor
tui hominis. vel sā
ctificatio quinquies. s. a corpali
mactatione. valens ad
emunda. carnis. i. ut
caro mundata pro
legis precepto. s. i.
xp̄o ē. pfectio. unde
subdit. quanto ma
gis qui hē gromag sanguis xp̄i. obtulit deo semet
ipsum immaculatum
alius

dñtbz
jer.
jer.
jer.
dñtbz

sanguis non ē immaculatus. obaudit dico
semet ipsum omnia et dictabitem vt immaculatum dico. ꝑ ipm. s. de quo accepit. immundi apeccato suo. emundabit non carne tantum sz etiam uitiorem. s. aiem suam. a mām. ab opibz mortuis. a peccatis. que tangit consentiendo. inquinatur. sicut quotangebat mortuum coinquinabatur. nec intrat iste in celum sicut nec ille intemplū. emundabit peccatis dico. ad seruiendum. deo cepit ꝑ iusticiam deo uiuenti. quali mortuo agit. a nota quod duo efficiat sanguis xpi. peccato. s. mundat. a restituta libertate. facit seruire. quidat uite. que uita. ex seruitio. Nemo ꝯ potest ei seruire. qui mortua opa habet ut facat. hec merito xpō prestat. in cuius figura ꝑcesserunt illa legalia. hyssopi. ei. ligustica xpm. ꝑ similitudinem carnis peccati. a taurus. qui duoz testamentoz. combz uentilat inimicos. De uitula autē rufa. cuius cineres. ad aquam aspersionis eozq; mundationem. qui mortuum tetigerint. ꝑcepit lex mandauit. non ē tacendū. cuius enim. s. figni. in ea nouū. ꝑfigatur. De hac dicitur mihi bo numeri. dixisse noys. si loquere filijs isrl. a accipiant ad te uitulam rufam sine uitio. que non habet in se uitium. a non est positum sup eam iugū. dabis eam ad eleazar. sacerdoti. a educet eam extra castra. in locum mundum. a occident eam in conspectu eius. a accipiet eleazar sanguinem eius. a aspget contra faciem tabernaculi. septies. a cremabunt eam in conspectu eius. a pelles eius. cum carne. a sanguis cū stercore. obburentur. a accipiet sacerdos lignum cedrinum. a ysopum. a coccinum. a mittet in medium combustionis uitule. et congregabit homo mundus cinerem uitule. a ponet extra castra in locum mundum. a erit filijs isrl. a ꝑ legitimum eternum. existo cinere fiebat aqua aspersionis. unde mundabantur. a contactu mortuoꝝ. dicit enim sic. Omnis anima hominis a tetigit mortuum inmunda erit. vij. diebz hic purificabitur die tertio. a septimo. a mundus fuerit. Si uero non purificatus fuerit non erit mundus. Omnis qui tetigit mortuum. a mortuus fuerit non purificatus. tabernaculum dñi. polluit. et ejicietur anima illa exisrl. quia aqua aspersionis non est. immundus erit. a accipient ysopum tinget in aqua aut mundus. a aspget super domum. a super uasa. a super animas. qui fuerint ibi. caro xpi est in forma serui. enim femineus positus ē. ꝑ infirmitatem carnalem. sua ē. qz passione xpi. caro eius

tata ē. hanc accipiunt amoysle. que ē figa legis. qua lectin legem uiui sunt. occidit xpm. qz sedm ipsos sabbatum soluebat. a obseruatione. legitimas ꝑ phanabat. Sine uitio ē. uitulus. nec. qua inmunis. a peccatis caro xpi. ad confirmationem autem ꝑpetui dicens. qui non habet in se uitium. vt ad determinationem. s. quod a similiter qui sunt membra eius habeat uitium. in se tamen non habet. a non est positum sup eam iugum. qua non ē subiugata iniquitati uiuo. a subiugatos uitiosos. uitulus. a eorum uitia diruit. a potestatem. ponendi animam. a iterum sumendi huius. Non ad aaron s. ad eleazar. dicit dñs. qua non ad tempus. quod erat tunc s. ad posteros. illud sacerdocij. dñi passio. erat ꝑ uitula. extra ē extra castra. sic dñs extra ciuitatē ejectus ē. a recta ē in locum mundum. qua dñs non habuit culpam malam. Occisa est in conspectu eleazar. sic occisa ē caro xpi in conspectu eorum qui tūc erant. in uno. ē. dñi sacerdotes. cuius sanguinem aspsit ē facies. testimonij. septies. qua xpo sedm septē. fidē sanguinem intermissionem peccatoꝝ. ꝯ ē facies testimonij. non aliter. qz declaratum ē. quam fuerat diuino testimonio. ꝑ nuntiatū. Deo septies. qua ipse numerus. ad mundiciam ꝑtinet spūalem. extra castra iussit. cremari. puto. qz concremato ē figurum resurrectionis. sic. ita enim. sic ē ut insupra moueatur. a uideatur. qz crematur. a ipsum uerbum cremare dicitur. in latinum ductum sedm gr̄m. alibi. dicitur. in conspectu eleazar. ē. nata dicē. qz illi apparuit resurrectio xpi. qui futurus erat regale sacerdocium. pelles eius. cum carne. a sanguine. cum stercore. obusta dñr. qz ī solum subamortat corpis xpi. que pelle carnibz. a sanguine inunata ē. s. et iam. cum ueha. a abiecto. plebis. que nomine stercoris. significatur. comparata ē in gehennam. quam obustionis flamma significat.

Immedium obustionis mittit sacerdos lignum cedrinum. ysopum. a coccinum. significat cedrinum ē species. que in supius firmiter habitat. ysopus fides. que cum sit humilis radicibz. habet in petra. coccinum caritas. qz feruorem spē igneo colore restatur. hec tria debent mitti in medium combustionis. i. in resurrectionem xpi. ut cum illo abscondita sit. uita nr̄a. in xpo. aut. v. reliquie obustionis. a interfectionis fama ē. que sublata ē post passionem. a resurrectionem xpi. huic cineri homo mundus congregabat. a in locum mundum extra castra reponebat. qz hec fama aperit eos magis clarum.

dyno.

dñbz.

dyno.

diuersi

diuersi

dymo.

qui non erant. de consortio uidebat. erant mundi abutere lectione xpi. i. extra celebrationem uidelicet. i. luctuosus. christo cinere fiebat aq̃ asplionis. p quam significatur baptismus quamundabantur homines. i. contactu mortuor. qua abluquitate huius mundi. ut mortua ne uite. p baptismum xpi. mundamur. Illa aqua tam pleni. quam gentiles. mundabantur qua baptismus. uidelicet gentilibus. p̃ est. ylopo. qa fidem sigt. illa aqua asp̃gebatur. qua fide mundantur corda. i. sine fide non p̃ est baptis. Auro mundo hoc fiebat. quia uere mundi debent esse ministri ecclie. qui portant plenam dñi. et ideo. quasi obtulit xpc. semet ipsum. sine diator. i. mediator inter dñm. et hominem. l. datorie. no. t. quasi ponitur ex. i. dator noue legis. sine q nec saluemus. que d̃s uelle nolo patri. nec que spare mus. no. t. dator est dico. ideo ut qui adeo uocati sunt. i. abeterno electi. accipiant repromissionem eterne hereditatis. i. eternam hereditatem. p̃missam. i. hoc mortem xpi sine qua lex non uigebat. intercedente. i. intercuniente. inter dispositionem. i. coplectione. que mors erat necessaria. in redemptionem. non ingentilium. l. etiam eorum. preuaricationum. que erant sub priori. testamento. i. quas faciebat. lex non soluebat. Tantum utique sunt peccatum nrm ut saluari non possemus. nisi ut ingenuus d̃s. p nobis more retur debitoribus mors. l. sic digni sect testamenti. i. promisse hereditatis. uita testamentum factum. i. firmum. sicut subsequenter ostenditur. Lece patet. l. inter testamenta diuersitas. Inter testamentum enim uetus. et nouum in quib; non solum sacramenta sunt diuersa. l. et promissa distinctio. et passio xpi. in quib; constat non retrena

l. eterna promittit. in morte enim unigeniti necesse est magna sparsi. Vbi enim. di. ut q. xpe dator est no. t. morte intercedente. nunc quod p confirmationem eiusdem oportuit eum mori. pbat consuetudinem humane legis. poterant enim in firmi greco quod xpe mortuus. i. non credere primi lionem. i. deo hoc probat humana consuetudine. quasi recte dicimus morte intercedente. q̃ ubicumq; est testamentum necesse. i. ut mors testatoris intercedat. i. interueniat. ante confirmationem. nuere. testamenti. enim semp confirmatum. i. mortuus. i. p mortem testatoris. Sic. i. nouum test. i. promissio eterne hereditatis. p doctrina euangelica. Vtrumq; enim nouum. t. dicitur. xpi morte confirmatum. i. Sic & testamentum morte testatoris confirmatum. licet xpe in assertione eorum que testabatur se daturum. uoluit mori ne quis de eis dubitaret. nec alii poterat. et nobis uita. p mortem enim euangelium nobis confirmauit. ut q. p nobis mortuus est precepta eius diligamus. i. auctoritate habeamus. i. p mortem gratiam nobis impetrauit. qua coplere possimus. Alioquin. quasi morte confirmatur test. alioquin. l. si non interueniat mors testatoris. i. nondum ualet. test. dum. i. quamdiu uiuit. ille qui testatus est. Nec enim mutare uoluit. i. l. q. test. morte firmatur.

Ubi enim testamentum mors necesse est. intercedat. testatoris. Testamentum enim mortuis confirmatum est. Alioquin adhuc dum uiuit qui testatus est.

Unde nec primum quidem sine sanguine dedicatum est. Lecto enim

nec primum quidem. test. dedicatum est. i. firmatum robboratum. sine sanguine. i. hoc in figura xpi. q sanguine suo confirmatum est. uere non sine sanguine uetus. t. confirmatum est. Lecto enim primus amoyse uniuerso pplo.

omni mandato legis a moyse uni uersoq; populo accipiens sanguinem uituloq; et hyrcorum cum aqua et lana coccinea et yssopo. ipsum quoq; librum et omnem populum aspersit dicens. hic sanguis testamenti q mandauit ad uos ds.

Etiam tabernaculum et omnia uasa ministerij. sanguine similiter aspergit.

omni mandato de lege ut tradam ois populo. Et sumens sanguinem uituloq; et hyrcorum cum aq. que significat mundationem futuroq. post aquam baptismi enim aquam et sanguinem accepit. qua utriusq; baptismate ibi figurati sumus. et passio xpi. que sumus. alterum enim sine altero non ualet. Accipiens unq; cum aqua et cum lana coccinea et cum yssopo. de quibus aspersorum fecit. ipsum quoq; librum. legis. et omnem populum. aspersit dicens. hic est sanguis testamenti. et fixus ad confirmandum testamentum quod mandauit ad nos ds. Nec quam ppe predixit moyses ibi quibus xpc. post cenam cum corpus et sanguinem suum discipulis tradidit. Etiam tabernaculum. sicut librum. et omnia uasa ministerij. et que pertinebant ad ministerium tabernaculi. sanguine similiter aspersit. deo sanguine. i. et que secundum legem omnia pene mundantur in sanguine. pene dicit quia quedam uasa sola aqua baptizabantur. et mundabuntur sine sanguine xpi nichil mundatur interius. et quicquid delicti. fit remissio peccati non fit. nisi ea lege. sine effusione sanguinis. facta ut aliquo sacrificio. hec determinatio deo apponitur. qz pagina

sit et omnia uasa ut sanguine mundant secundum legem et sine sanguinis effusione non fit remissio;

Necesse est ergo exemplaria

aspersionis que fiebat ad decenter utuletuisse fiebat remissio peccatorum. aliquin qui non effundebat sanguis. si. tamen effusus erat ut ymmolatione utule. In illis autem sacrificiis quamuis magis ea puerso populo. fuerint congruenter. imposita quamdo. deliberauit oblata figurat tamen utilis fuerunt. ad xpc. cuius sanguine redempti et mundati sumus. qua ita emundatio. et dei ppitiatio nobis sine sanguine. nulla est. Sicut ergo moyses sanguine. predictorum animalium accepit. ut eo aspergeret. et mundaret predicta sic nr moyses. i. xpc data noua lege suum sanguinem qui utilis dictus est. pter utilitatem crucis. cuius corruptibilis impios uenulauit. et hic cuius pretiosi tudine carnis peccati. et qua hostia pro peccato est. egressum cum aqua deluo latere. ad hoc opus accepit. paqua. i. baptismi significans preciosi sanguinis nos redimens. lauacra cocinea que ignei colorus est significat. ignem dilectionis. xpi. caritas. cum xpo est nobis lana. de qua uestem faciamus. et induamur. yssopus qui ualet ad tumores pulmonis humilitatem xpi significat. qui per sectionem dilectionis. et humilitatem. per ram dilectione sanguinem suum fudit. eo sanguine. librum. et euangelium significauit. et confirmauit. et populum fidelium ablut. dicens. hic est sanguis. no. testamenti. qd mandauit ad nos ds. aspersit nos tabernaculum. et ecclam. de qua dicat apostolus. Templum dei sanctum est. quod estis uos. et aspersit omnia uasa ministerij. et habentes officia. ac merita. qua omnes doctores ecclie in quibus; seruentur. mysteria sua. et sanguine redemit. et redempti spm sapientie. et scientie tribuit. et omnia mundantur p sanguinem xpi. et sine eo nullus sit peccati remissio. potest etiam pdicta ppls dei significari. Ipse est enim liber. et tabernaculum. et uasa proquo effusus est pretiosus sanguis. sic quo eum qui primitus effundetur. hic ste. ppls dei. et electi a xpo aliter mundat.

dñs ee tau.

dñs ee tau.

hyssop

jesz.

esolt. dmbs

quidem celes
tium hys mun
dary. ypla autē
celestia melio
ribz hostijs
quam istis.

dary. corporaliter. hys
celestia. i. significata

Nonenim in
manufactis
scis. introuit
ihc. exempla
ria uerop. sz ipm celum
ut appareat
nunc vultui
dei pnobis.

Rēch.

Neq; ut sepe
offerat. semet
ipm quem

fuso sanguine intre
missionem peccop.
alia non mutantur.
Deēē. quasi qui
quidem moyses tra
ctat. i lex ita precip.
ergo necēē. exem
plaria quidem. i. fi
guralia. celestium. i
ecclie. que ad celum
ducatur. i. scōrum
de quibz dr nra uer
satio in celis ēmu
nedicat. ypla aut
pilla. i. ecclīam que
licet sit in terra. tamen celestis est. necēē
. mundary melio
ribus hostijs. quam
istis. i. hostia xpi.
pluraliter tamen di
cit. hostijs. quasi x
est omnes ille hostie
que a nobis fig
nificatus est. xpe
ergo qui mutt fig
nificatus ē. nonn
digunt mundari
sz omnes suo sz tam
signa eius. qua in
tabernaculo ysrahel
munistationis ps ta
bant sanguine mū
data fiunt. Do
cum probat quod
xpe mundaut ce
lestia. i. hominem suo sanguine mundatos.
scit celestes. i. celestium participes. sam
ipse p hostiam suam introuit in celum p
nobis. nra constat. quod nos sequim. i
beneditis in celum non enim introuit ihc.
in manu factas scās scōrum cui non. quia
illa non sunt uera scā sz tm sunt. exempla
ria. i. figure. uerop scōrum. in quibus sacer
dos non in umbratilia. sz in uera introire de
buit. unde ad dr. sz introuit in ipm celum
pilla significatum ad quid. ut nūc.
. post consummationem appareat. vultui. i
pleniter de pro nob. interpellet ibi ubi di
pleniora uideatur.
sicut est. i. post se
trahat. ad eandem
uidendam faciem ap
te in his uerbis ex
ponit aptz. melio

admodum pō
tifex intrat in
scā. per singu
los annos in
sanguine alie
no. Aliqn
oportebat eū
frequenter
pati ab origi
ne mundi.

hec semel oblata. ad patriam reducit. quasi
nunc appareat vultui dei. neqz. uero ita. ut
sepe offerat. semet ipsum. i. sepe patiatur in
cruce qua sufficiat omnibz semel oblatus. nā
et opus plingulas generationes teneat. Quod
si hijs non sufficeret. nec antiquis qui sum
mitti erant redimendi. quod sub sequenter
ostendit. quem admodum. quasi non appa
ret. ut sepe se offerat. quem admodum pon
tifex legit. intrat. in sca scōrum. plingulos
annos. in sanguine alieno. xpe autem semel
in celum in sanguine suo. intuetur quante dif
ferentie sunt inter. no. y uet. t. . . peyem
plary. i. templo quod ibi erat. e hic celum. ef
fert etiam magnus sacerdos qui assistit ul
tra. semp uultui. ad interpellandum pnobis.
ibi sepe offerebat.

Nunc autem
semel in cōsu
matione se
culorum. ad
destructionē
peccati. per
hostiam suā
apparuit. et

hic semel. ibi in san
guine ppe alieno. hic
in ppio. Idem scās
dos ergo. i. hostia ad
equum. i. li oportet.
eum sepe se offerre.
oportebat eum fre
quenter pati. ma
net do ab origine
mundi. quod utiq;
non fuit opus quia
sufficeret una eius ob
latio. Si enim semel
oblatus non sufficeret. omnium in se
cedentium peccā

quem admodum statutum est homnibz semel mori post hoc autem iudicium sic et xpc semel oblat ad multoz exhaurienda peccata secdo aute sine pecto apparebit expectantibz se in salutem

exhaurire. oportuisset eum passuꝝ ab origine mundi. Quod nesciret semel passus ē. in consummatione seculoꝝ unde subdit. Unde autem p̄uenerimꝰ ad predictum constat. qđ apparuit. patri. pro nobis non sua sed suam non sepe. s. sed semel oblatam ad destructionem peccati. ut reatus diuinitatis. ut iudicium iam nondum nec aut in nobis qua de nulla alia hostia fieri potuit. oblatam dico. in consummatione seculoꝝ. i. in multima etate seculi. i. qua sunt omnia adimpleta. que ante erant. imperfecta. ideo nō opus fuit. ut iterum aperiret patri aboriginē mundi. sicut quem admodum semel hoc probatur. quod si non semel pati debuit. qua lege nature. hoc hominibz statuit. Si lex etiam naturalis ostendit. quod pro omnibus semel patuꝝ ē. s. i. qđ quem admodum statutum ē. hominibus. lege nature. semel mori. post hoc autem. i. post semel mori. restat iudicium in quo accipiant secdm qđ meruerunt. i. non iudicentur secdm merita. non restat ut iterum surgant. ymmo moriantur. sic xpc. eadem necessitate. qua nature. oblatus ē. non sepe s. semel. aliter esset miserabilior omnibz. Non est intelligendum quod aliqua peccata sui necessitate. oblatus sit. etiam semel. immo sola uoluntate. uerum ut homo semel mortuus necessitate. nature. amplius non moriatur. sic xpc eodem ure semel oblatus in posset amplius modo. nec indigemus. qꝝ illa una oblatio sufficit. ad exhaurienda. peccata. non dico omnium. s. multoꝝ. qꝝ non omnes credunt.

Vmbram habens lex bonorum futurorum non ipsam ymaginem rerum per singulos annos iisdem ipsis hostiis quas offerunt inde

secdo autem aduentu uenienꝫ. ad iudicium apparebit. expectantibz se in salutem eorum qua non necessitate. s. uoluntate. ppeccatis eorum moriturus est. apparebit dico. sine peccato. i. sine similitudine carnis peccati. s. potius in carne gloria. ut app. s. per. i. ita quod nunc non erit hostia ppeccato. s. iustitia. in remuneratione ad dampnandum. i. nec in die ure hostia erit multotiens uel. i. aliis temporibz. Vmbram. pro bra. ut. quod semel mortuus expc. s. qꝝ uel semel. quia lex. non poterat. perfectos facere. ideo agnus sine macula erat offerendus. qui oblatus ē. xpc ad exhaurienda peccata. ut ara ipse erat. qua lex hūs umbram futurorum. i. gestaneam similitudinem eorum bonorum. que futura erant non ipsam imaginem rerum. que melius. expriunt rem quam umbra. i. non ipsam ueritatem. ut in pictura usqꝫ quo ponat. quis colores. umbra quedam ē. Subtracto ut subiecto cum est umbra quedam non ymago. cum uero flores ipsos colores qui imprimuntur. tunc ymago efficitur. lex g̃ hūs umbram non ymaginem. numquam. potest. p̄fec. s. iustitiam. accedentes. p̄ sacerdotes. quas lex precipit. quas offerunt. indesinenter. et licet indifferenter offerent. et semper facerent. Alioquin. i. si p̄fecti fierent. cessarent. ille hostie offerri. ideo ultra. s. qꝝ ultores semel. i. p̄fecte

Alioquin cessassent offerri ideo quod nullam habentes ultra conscientiam peccatorum

dūg.

semel mundatj. Sed impliis commoratio peccatoꝝ plinguloꝝ nol fit.

una hostia mundati nullam hñt scientiam peccati. hijs semp oblatis sep habent. Vna autem hostia xpi pfectos facit. similes peccat. non indigent alia qua suffici. ad omnia ⁊ omnem consciam peccato mundat. lauat. q̃ uetus. Si enim hoc faceret. nec opus ut ea. Sicut medicamentum fuerit forte. ⁊ salutis efficax. ⁊ ualens. ad tam ualitudinem reple. semel impositum. totum operatur. si uero semp apponatur manifestum iudicium ē. non contulisse salutem. sic qua alijs sacrificijs nemo curabatur. frequenter offerebantur. qua cum prima hostia nil ualebat. deo etiã sedã offerebatur. que q̃ nil proficiebat. offerebatur. Vbi ergo. erat ibi hostiarum frequentatio. non culparum. ⁊ cum pro. l. potius. impijs hijs. plinguloꝝ annis oblatis fit. commemoratio peccatorum. eorundem qua pecꝰ offeruntur. ⁊ ita constat habere peccatum offerentes illas hostias. in quib; est cõmemoratio peccatorum. non ablatio. Ita non infirmitatis. accusatio. non ut ruris. ostensio. Propter infirmitatem ergo ostendendam. ⁊ ut memoria peccatorum fieret. impauit dñs. illa semp offerri. Quid ergo nos. Nunc plinguloꝝ dieꝝ offerimus. Offerimus quidem. Ceterum ⁊ sinol cotidie offeramus. ad recordationem nostrã facimus. ⁊ una hec hostia ē. non multe. q̃ semel tantum oblata ē. hoc autem sacrificium exemplum ē illius. duplum semp offerimus. Nec autem ab hominib; multis xpi offeruntur. sed unus ubiq; ẽ xpc. ⁊ hic plenus existens. ⁊ illic plenus. ubiq; unum est corpus. quod offertur. ita ⁊ unum sacrificium. non multa. Postquam nr̃. hostiam mundantem. nos obtulit. ipse iam nos offerimus. ⁊ nunc ⁊ tunc oblata nunquam ⁊ cum potest. quod nos agimus. recordatio sacrificij ē. nec causa sue infirmitatis repetitur. qua pfert hominem. sed nr̃e. q̃ cotidie peccamus. ut legalibus ergo hostijs. erat commemoratio. non abolitio. hic aut peccatoꝝ dilectio. ⁊ ruris ⁊ humano. ⁊ infirmitatis nr̃e ostensio. ⁊ celebratur duabus de causis. s. ⁊ pna infirmitate. ut dicatum est. ⁊ ut maior xpi dilectio ut̃ ⁊ iniqua mentib; dum recolimus quanta pro nobis gessit xpc.

Impossibile enim est sanguine hircorum ⁊ taurorum auferri peccata. Jo ingrediens in mundum dic hostiam et oblationem noluisti corpus autem aptasti mihi holocausta ⁊ oblata pro peccato. ⁊ non placuerunt.

Impossibile ē. quali impijs cõmemoramur nos ē in peccato. impossibile est enim sanguine tau. ⁊ hirc. aut pec. Jdeo ē. quali q̃ hostia xpi sufficiat et uetus pfectum nõ facit. ideo ad hoc confirmandum dñs ingrediens mundum. ⁊ hijs factus. p quod mundabilis in mundo apparuit. dicat. uerbis ⁊ rebus loquens patri. sic opatet. hostiam de animalib; oblatam quem de alijs rebus noluisti. iam a tempore passionis. corpus ãg; pre omnib; sacrificijs est aptasti mihi. ⁊ apti. ⁊ idoneum corpus michi dedisti. qua sine peccato. ⁊ passibile. ⁊ mortale. quod ualeat offerri. in redemptionem omnium. Oblata ergo sunt signa. qua cributa est ueritas tunc cum tempus fuit. ut illa auferrent. ⁊ ueritas ueniret. nunquam modo; illis delectatus est. dñs nisi in fide. ⁊ deuotione offerentis. precepit tñ hec sibi offerri potius. q̃m offerentur ydola. impositur q; seruituti. non in iustificationem. ut figura esset futuri. de quoꝝ reprobatione addit. ad hec dicens. holocausta ⁊ oblata. que alijs sacrificijs digniora audebantur. que tota ⁊ burebantur. ⁊ pro peccato fiebant. quedam ⁊ non pro peccato fiebant. Illa inquam que ceteris erant digniora non tibi placuerunt. ex quo ueritas uenit. tempore enim passionis unq̃ est ⁊ iumento omnium hostiarum. cepit illa displicere. ante unde ea destruxit. s. illis sub

Tunc dixi ecce uenio. In capite li

scriptum ē. deme ut faciam ℣ uoluntatem tuam, unde subdit. Tunc dixi ecce uenio ut faciam deus uoluntatem tuam, auferet primum ut sequens statuat. in qua uoluntate sanctificati sumus per oblationem corporis ihu xpi semel. Et omnis quidem sacerdos presto ē cotidie ministrans. et easdem sepe offerens hostias. que nunquam possunt auferre peccata

Hic autem unam pro

dux fuit. dum unte plo locum hostiū pre sentatus fuit. Infigis ille. uetitas premuniabatur. celebrabant figuras future rei intuentes. l. plures ignorantes. que cessare debebant. te scribitur.

unde. l. quū uidi omnia ut ea displiceret tibi. i. corpus ydoneum ad hoc michi datum. dixi ecce. sine aliqua retardatione uenio ad me offerendum. ipse offerens. ipse oblatio ē. cuius rei sacramentum. cotidianum ēe uolunt ecclie sacrificium huius ueri sacrificij multiplicia uariaq; signa erant. sacrificia pisca p mitra. illa sacrificia. hoc unum significabatur. quasi multis uerbis una rei diceretur. ut sine taedio multum cōmendaretur. huic summo uero q; sacrificio cuncta sacrificia cesserunt. ut in ipso sacerdote ac sacrificio. fieret peccatoy remissio. i. p hominem xpm. unde ait. uenio ad me offerendum. ut faciam. i. opleam. uoluntatem tuam. s. ut quod lex non potuit. per me opleatur. qua uel. dns ml. in quitum homo sum. deo uenio. ad implenda uoluntatem tuam. q tta scriptum ē. i. p finitum ē me. in capite libri. i. in consilio dei tanq; est caput mei. qui sum liber humanarum quo legant omnia sibi necessaria. i. deo nō ē opus lege. ut scriptum ē. in ca. li. i. in primo psalmo. beatus uir. qui caput salutis dr.

Supius dicens. quid sentiat ex illa scripta apte. aptat hic quasi non solum notat hec auctoritas. uetet sacrificia non fecisse perfectos. s. sola hostiam uerum xpi. etiā abolitionem ueteris. i. constitutionem noui. sed diligenter. notemus uerba. q supius ppha dicens oblationes. i. holocausta. i. p peccato. iam noluisti. i. si pro. nec placata sunt tibi. que tamen offerunt. secundum legem. hoc dicit. ne uiderentur. ideo displicere. q non secundum legem offerentur. hec unquam dicens. ad

dit. tunc dixi ecce uenio. ut faciam uoluntatem tuā. i. hoc dicens. auferet primum. sacrificium. i. cum eo uetus. t. quod p moysen datum ē. ut statuat. quasi stabile sequens. i. nouum sacrificium. i. cum eo nouum testm. i. euangelium. in qua uoluntate. i. in hac oblatione secm uoluntatem dei facta. sanctificati sumus. i. facta peccatoy purgatione reconciliati deo. s. p oblationem corpis ihu xpi. semel facta. i. ideo hoc statuitur. primum cadit. quia hoc nō potuit prestare. et omnis amplius exponit. i. ut ritum hostie. i. ne uideretur sanguis ppontificis semel. i. anno oblatus mundi. p fuisse. i. sacrificia cotidie facta. p sacerdotes. l. per fectos facere. hoc addit. quasi pontifex p singulos annos offerens. non potuerit ad plenam purificationem. sicut etiam omnis sacerdos. semp offert. et tamen pene nunquam. plenarie. i. hoc est. q ritu. i. omnis quidem. sacerdos legis. presto. est. ut spontaneus. cotidie ministrans. oratione. i. munera. multa. i. eadem hostias. de animalibus. sepe offerens. q nō integre mundant. unde subdit. q̄ nunquam. i. nullo tempore. q̄ nō

dimby

peccatis offe
rens hostiam
sedet in sempi
ternum inde x
tera dei. dece
tero expectans
donec ponat
tur inimica
eius scabellu
pedum eius.
Una enim ob
latione sum
auit in sempi
ternum scãti
ficatos Conte
statur autem
nobis et spc.
scs. postquã
enim dixit.
hoc autem te
stamentum q
testabor ad il
los post dies
illos dicit do
minus. dan
do legem meas
in cordibz eoꝝ

cumq; fiant. pos
sunt auferre pec
cata; a conscientia
Nota quod mini
strare est famuloꝝ
sedere. dominoꝝ.
ideo illos famulos
ostendit. aptꝰ xpm
uero dominum
quem subsequitur
dicit sedere subdẽ.
Hic aut. l. x. cuj
hostia sufficiens ẽ.
pp̃ecatis. omniũ.
offerens unam ho
stiam. que saluare
pot̃. pacta obedi
entia sedet. i. qui
escit. i regnat. in
sempiternum inde
terram dei. i unpo
tentibz bonis. nõ
enim tertium la
borare. utrũ offer
re eget. bene ergo
potest dimittere &
sic mittit. gratuit
sedet dico. decetẽ.
i. deo quod restat.
l. de gl̃a bonoꝝ. i pe
na malorꝝ. expectãs.
non uidetur aliquid
plus ut suorum
imperfectione pa
catur. l. sine eius pas
sione differt. i tol
lerat. donec ponãt
inimici eius. scabe
llum pedum eius.
i. plene subiciant
i. appareant subie
cta ei hoc. i. modo
potest facere. l. pa
catur usq; ad com
mune iudicium
ubi inimica uerte.
scabellum. i. uel ert. pe.
q. i. si modo repug
nant ei. i. non ui
deantur subiecti re
omnibz apparebũt
ei subiecti. quasi
pio. subierunt pe
nis Una enim.

et inmente
eorum. super
scribam eas et
peccatoꝝ. et im
quitatum eoꝝ.
iam non recor
dabor amplius.
Ubi enim ho
rum remissio.
iam non obla
tio pp̃ecatis.

ideo unam tñ obtu
lit hostiam. quia
oblatione. i. a peccã
to scãficauit electos
i. scãficatos. i. mon
dis uirtutibz. i. fi
mauit. i. hoc in sem
piternum. l. quam
diu durabit. hoc le
ctum. contestatur
quasi non solus ego
hoc affirmo. l. et
spc. scs. i. testatur.
nobis. l. uerba mea
i. firmat. de scãfica
tione. i. illuminatione.
postq̃m enim quasi
uere testatur. uera
enim sunt que pro
mittit. i. non nisi
uera p̃mittit. i. no
uum t. postq̃m. pp̃.
dix̃. spc. s. misereitur

Hoc est autem testamẽ nouum l. q. testabor
ad illos. post dies illos. mihi premunia
tos dicat dñs. addidit. dando quasi post
illud dixit. quod non ualet. ad probatione
mam. adiecit. hec alia que corroborant. u
trumq; quod diximus. l. dando. legem me
as. quod pertinet ad illuminatione. item
peccatorum. inquitatem iam non recor
dabor amplius. quod pertinet ad scãficatione. et ita p
auctoritatem iteratione. confirmat. utrumq;
quod dixerat. litteram sic plectere. testabor
dico. dando legem meas. non scripta pa
rietibz tabulis lapideis. l. in cordibz. i. in
intellectibz illorum. i. in mentibz. i. in uolun
tatibz eorum. super scribam eas. l. precepta
mea. non dicat scribam. l. super scribam. q.
legem ille. sit uere. l. hominis sunt. in q̃rum
. l. complectione. nullus sufficeret. nisi ope
re. Ecce in his dr̃. q. illuminat uirtutibz. de
inde subdit de scãficatione dicens. i. peccatoꝝ.
que in se. i. inquitatum eoꝝ. que contra. p
rimum fuit. iam i. post tempus gr̃e. non re
cordabor. ad eternam penam. amplius. l. nec
hic nec in futuro. ecce hic dr̃. q. scãficat. ylla
distingue litteram. eadem manente sententia
post quam dixit. hoc ẽ. te. q. testabor. ad il. p. di. il
lum. in. ẽ. sit scp. eas. subintulit. y. pec. in. e. ia
non te amplius. y. deo iam in ẽ. necia hostia. q
apit. subdens Ubi ã. hic ostendit q. in solo
ex hac auctoritate iudei pot̃. q. hic scãficat.
i. illuminat. l. q. oblatio. iam post tempus.

grē non ē facienda pp̄ peccato q̄ facta ē remissio. quasi ecce hic dicatur remissio peccatorū facta Ubi autem hoc remissio ē iam non facienda oblatio p̄ peccato. i cessat oblatio legalis. Habentes itaq; finito q̄dā sermone de pontifice magno eius q̄ noua lege. et sacerdotio que uetusti precellit. subditur moralis instructio. in qua eos hortatur ad multa. l. maxime ad fidem patientiam pacem mundiciam i stabilitatem rectitudinis caritatem. i unitatem eorū. sup hoc dicit. habentes itaq; fiduciam introitum sanctorum in sanguine xpi. i. eius. sanctus quod introibimus in ea sancta. scz celestia. planguinem xpi. quam uiam. i. quem introitum. inquit. nobis xp̄s. qui p̄mus ascendit. i p hoc certi sumus de nobis ua dico. nouam. q̄ nullus ante illum uiuit. i uiuentem. i. p̄manentem. p̄uiam. q̄ p̄ea nulli fideliū clausa fuit. sed illam uiam aperuit. i p̄uia seruauit. p̄uelamen. i. p carnem suam. q̄ dicitur uelamen q̄ ipsa caro uelabat. sed uelabat deitatem. ut deo dicit. uelamen. q̄ sub uelamine fidei suscipitur. a fidelibus. q̄si p hoc p̄manet ua illa. p̄uia qua sumunt fideles. ut uaticum carnem xpi. uelatam omni sensu. sed uidetur enim panis. nā ē. uel caro ē. quod fit ut augeatur. fidei meritum qua non hꝫ fides rationem. cui humana ratio. i. humanus sensus p̄bet experimentū. uelamen ergo. i. carnem que uelata. sumitur. p̄manet ua illa. p̄uia. i. p hoc q̄d ille sacerdos. semp̄ interpellat. pro nobis unde subdit. habentes. i. p sacerdotem. s. xpm. p̄ omnibus magnum. sup domum. i. populum dei. i. hanc. habentes. fiduciam accedamus. Vtita. i. sacer. quasi hīs hanc fiduciam. i. hanc habentes. i. hīntes sacerdotem magn̄. sup domum dei. s. qui semp̄ uiuit. ad interpellandum pro nobis. accē. ad introitū sc̄oz. cum uero corde. i. cum uero intellectu nō simulato. i. sic hoc non potest ee. saltem accedamus in plenitudine fidei. i. in plena fide. q̄ nichil horum iam est. uisibile. nec sacerdos. nec hostia. q̄ i debemus. i possumus. q̄ sumus. aspersi. corda. i. spūali. aspersione habemus corda mundata. a conscientia mala. i. a conscientia prauitatis. illi uero corpa tantum habent. ablutā. i. ablutu estis. corpus aq̄ munda. i. peccatū corporale. s. originale. quod p carnis i. cupiscentiam trahitur. ablutū. est. aqua bapt̄i. p hoc ostenditur. q̄ non fides sola. s. bona uita. cum uirtutibus. queritur. i. unde hortatur. ad ea q̄ habuimus. fidei subditos.

Teneamus spei nē confessionem indeclinabilē fidelis enim ē. qui repromittit. et cōsideremus. i. lucem in prouocationē caritatis. et bonorum operum non deserentes collectionem nr̄am sicut ē consuetudinis autem

Teneamus. q̄ et quicquid occurrerit. teneamus. indeclinabilem. ut nos ad aliquā declinem̄ confessionē. spei nr̄e. que ē dei nr̄. i. teneamus. confessionē. i. spem que ē causa eius. que spes. nr̄ ē. ualua non confundit. fidelis enim ē. i. uerax. in promissis ds. qui repromisit ea. que speramus. i. hic ds. fidelis est. in promissis. ita nos subuult fideles. ē. in promissis utīq; teneat. et muis dico. i. consideremus. in lucem

dubi

dubi

dubi

buſdam. ſ; cō
ſolaut el et tan
to magꝭ quan
to uidis. appro
pinq̄t̄ diem;

dūbꝭ

Uoluntarie
enim peccan
bꝭ nobis poſt
acceptam no
ticiam ueritā
tis. iam non re
linquitur. ꝓ
peccatis hoſtia;

dūbꝭ

dȳmo;

altrē. ſ altrēum.
non ut ignideat.
ꝛ ſi dicat. ſ; inp.
uocationem. cāy
tatis. que nami
mo ē. ⁊ bonoꝝ.
opum. ſ. ut alter
alterius. ē exemplo
puocetur. ad ilec
tionem. ⁊ bene ope
randum. ⁊ ē ſenſ.
fidem ⁊ confeſſionem habeamus. ⁊ q̄ñ
ad uos. ⁊ ꝑ fidemus inuicem. ſ. ꝑfecti mu
niores eos hortando. ⁊ munores. ꝑfecti q̄ mut
tando eos ⁊ fidemus nos. inuicem dico. ñ
deſerentes. tempore ꝑcationis collectio
nem nr̄am. ⁊ collectas. in fide nobcum ſit̄
ē. ⁊ ſuetudinis quibꝫdam utin. qui uelꝫ
more ꝑcationis cedunt. ut ꝓpria. ꝑſup
tione. ap̄ peccatoꝝ. ut unꝑfectis. ut uſtuy
dentur. recedunt culpat̄ ergo. hic illos.
ſandentel unitatem cautatis. q̄ inter ali
os non poſſent. habitare. cauſa ſēctatis.
ſue quy potius ſuo exemplo debuerunt. cō
ſolari alios. unde ſubdit. ſ; potius. ⁊ ſolā
tel eos ⁊ ſolatur laborantem quy patitur
in labore. ꝑ iſtut. q̄ ſubleuatio la
bouris ē. ⁊ uſio collabo
rantis. ut unu
nere fit. ⁊ tanto
magis. ⁊ ſolemur.
quanto magis u
deritel diem. retri
butionis ꝓ paſſi
onem. appropinq̄n
tem. q̄ ꝓioꝝ el
aſſim ⁊ premio. re
tributionis tanto
magis inſtare ne
quis culpa uitā de
ſit. Uoluntarie.
quaſi cautas utiq̄
tenenda eſt. ⁊ amat ceſſandum. uoluntarie.
enim peccantibꝫ nobis. ⁊ nobis. uuuolun
tate peccandi manentib; non relinquit.
hoſtia ꝓpeccatis. ⁊ non prōdeſt. xp̄c. qui ē
hoſtia ꝓpeccatis. non relinquitur dico.
iam ſ. in hoc preſentꝫ. ꝓ quod ſtat. quod
nec in futuro. non relinquitur. iam dico.
poſt acceptam noticiam. ūtatis. ⁊ q̄ñq̄ñ.
ueniſſemus. ad fidem. ꝓ qua quidam ſecu
rius unt. quaſi numq̄ ꝑiuri ſint. ⁊ attende
q̄ non ait. uolentibꝫ peccare. ſ; uoluntarie

peccantibꝫ qua uoluntatis ē. qui maliquo
aſſiduus ē. uolens qui ad tempus. phoc ꝙ ſigt.
ꝑſeuerantel uſq̄ in finem. ſic ita. tam ñre. h.
ꝓpec. ⁊ non terium immolabitur xp̄c. qui
eſt hoſtia ꝓpeccatis. ⁊ non relinquitur. loc⁹
ſecunde hoſtie ſicut. in ueteri lege. datum ē.
ſepius offerri hoſtias. ꝓpeccato. non enim xp̄c.
terium immolandus eſt. ꝓpeccato q̄ ſemel.
factum ē. ⁊ ſecundo non ē opus. ſ; magis opus
ē manere. in fide ⁊ ūtate. q̄ ſi non facis iudi
cium damptationis tē. expectat. ubi ꝓpen
tentiam tenuauis. ⁊ ideo ſubdit.

Terribilis au
tem quedam
expectatio iu
dicij. ⁊ ignis e
mulatio que
conſumpturā ē
aduerſarios.

Irritam quis
facens legem
moyſi. ſine ul
la miſeratione
duobꝫ uel tribꝫ
teſtibꝫ moritur.

Quanto ma
gis putatis de

Terribilis autem. ſ; faciendum.
quod hic quidam
erroꝝunt. hoy uer
boy occaſione. pe
nitentiam auferē
tel. quaſi ꝓpenten
tiam non habeat.
peccatoy ꝑ lapſū
reſurgere. ſecundo
⁊ tertio. ⁊ deincepſ.
verum in hoc pen
tentiam non exclu
dit. nec ꝓpriationē.
que ſit ꝓpenitentia.
nonna eſt unumq̄
ſalutis nr̄e. ſ; ſecty
excludit. baptiſm. nō
enim dicat. non eſt.
ultra penitentia. ut
remiſſio ſ; hoſtia. ⁊
cruxſecta. q̄ una
ſufficat. uolens. ut
ultra hoc expectem.
ſ; penitentiam tre
tribilis. autem. qua
ſi non relinquatur
hoſtia peccatis. ſed
relinquitur quidem tribilis. expectatio iu
dicij. hec pena interim ē. ⁊ ignis emulatio.
⁊ infeſtatio. ⁊ ignis infeſtans que conſumpt
ē. aduerſarios. xp̄i. quod ꝓbat. primus in
qui faciens irritam. ⁊ prēuaricans. legem
moyſi. duobꝫ uel tribꝫ teſtibꝫ. cuiꝰ. ſine
ulla. miſeratione. moritur. morte quam ler
precipit. quid ergo illi facient. ee quos per
hibebuit angely teſtimonium. ⁊ cō. ꝓpa
conſcientia. quaſi multo grauius puniet
unde ſubdit. Quanto ergo magis. illum
putatis deteriora me
reri ſupplicia. qui fi
lium dei. conculca
uit. ⁊ uilipendit.

Cōmbinatio
pena eſt qñ ꝑ
ſona qui ꝑ
ſtulit; damnabit
ur. 2. c.

terrora metetj
supplicia. quj si
lium dei caul
cauerit. 7 sang
nem testi pollu
tum dixerit. in
quo uel scelica
tus ē. 7 spūi gr̄ē
tum meliā fecit.

ē remissio nō est data hūt. sequitur. 7 spū gr̄ē. 7 spū scō gr̄ūs data ut quidat gratiam. 7 tu meliam fecerit. spūj. tu meliam facit. qui re missionem. q̄m ipse spē facit. adscribit carna lib; obseruantijs. ut. qui cum male uiuendo. a se abiciat. ut. caueat ille xp̄m. qui libere pec cat. absq; timore. 7 penitentia. 7 qui eo indig ne participat. sanguinem pollutum dicit. si abeo mundatus a duomutum redit. 7 peni tere negligit. spūs ē mundus qui eius be neficium. grate nō sufficiat. S cum ij. q. uere talis punie tur. sanus ij illū. 7 q̄m uerus. 7 q̄m po tens ē ille. qui dixit michi. seruate iu dicium. iustitiam uitam. 7 ego red dam. si alienas iu dicat iniurias. 7 su as. 7 nō scriptura die. Quia dūs iudicauit. purgando separando. a malis. populum suum. quanto magis puniet inimicos. ho rendum. q̄ dūs pu niet iniquos. 7 nō leuiter. 7 ideo horē dum ē incidere in manus dī. Iuciadit ille. qui non putabat. si subito deprehendit. dei dico. iuuenis. i. a lempe ē effectus. 7 potens facere quod uult. Re memoramur. aut. sicut optimj medicj cū

Samuel enim il
lum qui dixit
mihi iudicium
et iterum Qa
udicauit. do
minus populu
um suum. hor
rendum ē inci
de in manus
deiuuentis.

os.

Remembra
mur aut̄ pris
nos duelinqui
bz illuminatj.
magnum certa
men sustinuistis
passionum. et
in altero quide
obprobrijs. et
tribulationib̄
spectaculū fac
tj. in altero au
tem socijs talit̄er
conuersantiū
estis effectj.

alios secuetur. 7 p occasionem dolo ris augmentū fere tur. sōlacium mi noribz medicami nib; asserunt. 7 re medium illi loco ubi dolor in est. 7 perturbatam refouet ret animam. sic apt̄s facit. p quam caussit animas eoz 7 terruit. 7 refouet eos plaudem prior ē. i. memorando p ora eorum bona. ut facilius exerceat ad certā. q̄ ut aut. nos in cidatis in manus dei. memoramur. p̄stinos dies. q̄ diu est. quod credidistis. 7 ideo magis assue ta estis. in quibz die bz uos illuminatj. fide. p qua uenit. tribulatio. sustinu istis magnum cer tamen passionum. passionē. enim q̄ contra eos certabat. ut patientiam. 7 fidem extorq̄rent. si aut rude sustinuerunt. turpe ē. si modo defi ciunt. passionē aut̄ etant eis. tum exprijs doloribz. tum ex doloribz aliox. quibz oppe bantur unde subdit. 7 in altero. q̄ sustinu istis magnum certamen. 7 ita magnum. 7 i. q̄ in altero quid. i. in altera parte certa mini. s. in obprobrijs 7 tribulationib̄. ppīs nos ipi patientes. facti estis spectaculum omnibz q̄ gr̄uissimum ē. Graue enim ē obprobrium. si. gr̄ue ē cum spectaculū omib̄ fit. 7 nō secreto. reprobratur. Jn altero. i. in alta parte certaminis. s. in dolore quem habetis pris estis effecti socijs taliter 7 uersantium. i. assidue patientiū. quoz exemplo patide beris. i. passi estis. aplis 7 alijs huiusmodi. 7 ē leue. certam passionis sustinere. s. in pprijs

Jamet in uinctis
7 passi estis. 7 ra
pinam bonoz
7 uestrōs: quos nouerant libj necessaria q̄

passionib; 7 in compassionib; aliox. 7 he iuuate duē par tes. ē. in nos passionum. 7 uere socij facti estis. Da

dño.

dño.

dño.

dño.

dño.

dimby

uronum cũ gaudio suscepistis.
cognoscentes uos habere melio-
rem & manentem substantiam
& fidentiam utique magnam
habentem remunerationem. Pa-
tientia enim uobis necessaria est, ut uoluntatem dei facientes reportetis promissionem,

dyno

Adhuc enim modicum quantulum cumquantulum qui uenturus est ueniet & non tardabit. Iustus autem meus ex fide uiuit,

rere cõpassionibus ministrando ne cessetis. Quia causa uestra uobis ablata gaudii est & hoc est quod subdit. & rapinam bonorũ uestrorũ suscepistis. quasi donum. & hoc cum gaudio. quasi pastus meliora & eterna uim subdit uos dico. cognoscẽtes uos habere. qui deo suscepistis cũ gaudio. quia cognoscitis uos habere melio-
rem & manentẽ substantiam & uitã eternam. Nolite quasi quia sic passi estis & si sic deseruabitis melioris & manentẽ. nolite. itaque amittere. id est patientiam & fidẽ-
tiam uestrã. que si modo in futurum habebitis. scilicet etiam iam hic dum spatium magnam remunerationem. & ideo non est uobis eius amissio. ad hoc autem. ut ei amittatis. scilicet hoc uim uobis. opus est. scilicet pa-
tientia. patientia enim uobis necessaria est. hic ostenditur. quomodo nisi iam amittatur. & fides & scilicet patientia habeatur. In patientia enim unusquisque debetis animas uestras. deo autem patiendo. ne. e. u. per eam uoluntatem facientes reportetis. scilicet in futuro. quibus hic semina-
tis. promissionem. & uitam primam.

dyno

Adhuc enim modicum quantulum cumquantulum qui uenturus est ueniet & non tardabit. Iustus autem meus ex fide uiuit,

Adhuc enim quasi tenenda est patientia. nisi nec longa est tribulatio. nec uehemens. & hoc est quod aut adhuc enim modicum. & parum tempore & aliquantulum. & quia uehementer patiendum est & mox qui uenturus est. quisquis ueniet. retributor

tus autem meus ex fide uiuit.

Quod si subtraxerit se. non placebit anime mee. Nos autem non sumus filii subtractionis in perditionem, sed fidei in adquisitionem anime.

tag dicit. Nos autem. quasi ille qui subtrahit. se adhuc non uult. nos autem non sumus filii subtractionis in perditionem. id est apostatice per quam perditur anima. quondam prius apostatauerant. scilicet fide genti erant. unde subdit. scilicet sumus filii fidei. qualem adquisitionem animes nunc non debent se subtrahere a fide. et non sicut sub. & paganorum infidelium. qui per deum sunt scilicet filii fidei. in ad. a. id est filii pharum. id est quorum fides adquisitionem animes est. est autem fides. quod de fide cepit agere. eius dignitatem & ulum. et plus fidei assignatione. & primum exemplorum luce ostendit. & est hic elogium & emendatio fidei. cuius descriptionem facit. in qua triangulo scilicet. quid efficiat

Est autem fides sperandarum substantia rerum argumentum non apparentium

un nob ꝙ ꝙd fundamꝫ ē omnium bonoꝝ. ꝙd
de non apparentib; est de qua inepta ad romanos
plene diximus. ꝙ ideo hic breuiter ꝑstringim⁹.
quasi iustus ex fide uiuit. ē aut̄ fides substan
tia rerum sperandaꝝ. i. cā que rel sperandas facit
quando ꝙ subsistere in nobis. quod ē dicere fa
cit nos cōsequi futura bona. ꝙppue dicit
fidel fuba. quia sperandis substat. et facit ea ee.
mardente. in alia uita. ꝙ qua fundamentū
ē omnium bonoꝝ. quod nemo mutare pot̄. si
ne quo non ē bona edificatio. ꝟt fides. re. sp.
ꝙ sperandaꝝ iam etiam in hac uita facit ee. i cor
de credentis. ꝑ eam enī fiunt bona q̄libꝫ sunt
in nobis. quia facit subsistere in anima nra
ea que non uidentur. de quib; ppue fidel ē.
dauid. ps. non ē fidel s; aguilo. hec ē laus fi
dei. si quod creditur non uidetur. nam ⁊ to
mas cui dictum est. q; uidisti me credidisti.
ī hoc credidit. quod uidit. s; aliud uidit aly
ud credidit. uidit enim hominem. credi
dit dm̄. cernebat quippe ⁊ tangebat carnē
uidentem. q̄m uidebat morientem. ⁊ ede
bat dm̄ incarne ipsa latenter. credebat ergo
mente. quod non uidebat. p hoc ꝙd sensib;
corpis apparebat. sic dr̄ credi ꝙ uidentur.
sicut dicat unusquisq; oculis suis credidisse.
non ipsa ē que in nobis edificatur fidel. s;
scriptur; que uidentur agitur in nobis. ut ea
credantur. que uidentur. Sed ⁊ ē argumēt⁹
ut̄ rerum non apparentium. i. p̄monstra
tio ⁊ iudicio ⁊ p̄batio. rerum que ī apparēt
q̄ liquis de eis dubitet. p fidem p̄bantur.
ut adhuc p̄batur futura resurrectio. quia
crediderunt. patriarche. apli. ⁊ alij s̄c̄ p̄bati
ꝙ rerum que ī dum sunt fidel ē. qua liquis
videt abraham. ⁊ alios quid mito fidei acce
punt. idē de se pot̄ credere. ⁊ sperare.

In hac enim testimonium consecuti sunt senes. fide intelligimus aptata ee scta uerbo dei. ut ex inuisibilibus uisibilia

In hac enim q̄ uere fides
ē cā rerum sperandar.
ꝙa ē causa iustice.
ꝑ q̄m sunt speranda
i hoc ē q; ī hac
enim ꝑ hanc fidē
senes. i. antiqui pa
res sunt laudati. ado
ti ab hominib; testi
monium iustice. q;
ꝑ fidem dr̄ testat⁹
est eos ee iustos. se
nes dicit. ī q; etate
ee sunt senes. s;. q; ante
cessores hoy. ⁊ sic ol
lat fidem ī ē no
uam. cum antiqui tenuerint eam fidem in

telligim⁹. exempl.
uertur. ad cōmenda
tionem fidei. ⁊ adol

tendendum. quod ide apparentib; sit fidel
quasi fidel ē argumentum non apparentium.
⁊ credē debemus que nondum apparent
sicut fide ūs. intelligimus scla ee. aptata ⁊
sapienter dispolita. uerbo dei. ⁊ p̄cepto dei.
itaq; utq; ex inuisibilibus. ⁊ ex informib;
elementis. uisibilia. ⁊ formata fierent. Ante
eum. quam dr̄ rerum omnium formas. lo
cas. ⁊ sedib; suis ordinata distinctione dispo
neret. tenebre erant. ⁊ erant inuisibilia ele
menta. s; incoy sepatione nata ē lux. prima
ergo materia facta ē p̄fusa. ⁊ informis ūn
omnia fierent. que distincta. ⁊ formata sē.
quā credo agreas cahos appellat. ⁊ deo. dr̄ rec
te creditur omnia de nichilo fecisse. q; etiā
si omnia formata de ista matia facta sunt.
hec ipsa ūs matia de nichilo facta ē. quā moy
ses significaure dicens. In principio fe. d. c. st̄.
Informem enim matiam. i. nubilam. ꝙ chaos di
cta ē. unde omnia facta s;. nominib; celi. ⁊ ter
que inde fuit̄ erant. significauit. i. nomini
b; inuisibilium rerum. ꝓpter infirmitatem
parulorꝝ qui minus ꝙdonei sunt inuisi
bilia comprehendere. ⁊ tunc erant tenebre
. i. lucis absentia. non enim tenebre aliquid
sunt. s;. ipsa lucis absentia. sicut silentium
non aliqua rel est. s;. ubi sonus non ē silentiū
dicitur. ⁊ nuditas. non aliqua rel ē. s;. uico
re. ubi regumentum nō ē. nuditas dr̄. sic
⁊ inanitas non ē aliquid. s;. locus ubi corp⁹
nō ē. manifest dr̄. hec eadem informis matia
etiam terra inuisibilis. ⁊ incōpōsita. appel
lata ē. nō ideo. q; inter omnia elemēta. mū
di terra minus speciosa ē quam cetera. In
uisibilis aut̄ ꝓpter obscuritatem eadem matia
informis. etiam aqua dicta ē. sup q̄ ferebat̄
spūs dei. sicut sup terram fabricatoris rebꝫ uo
luntas artificis. Si uero aqua dicta ē illa ma
tia. q; omnia que nutrit̄ nascunt. siue ani
malia. siue arbores ut herbe. ⁊ similia. abhu
more incipiunt formari. atq; nutriri. eade
etiam matia dicta ē abyssus. q; profusa erat
⁊ myrta speciē carens. hec omnia ergo. s;.
celum. ⁊ terra inuisibilis. ⁊ incompōsita. ⁊
abyssus cum tenebris. ⁊ aq̄ sup q̄m ferebat̄
spūs. illa informis matia uocata ē. ut rei ig
nota nouis uocabulis insinuaretur. in pri
oribꝫ. ⁊ in uno nam̄ uno. hoc ē. purissimo.
q; si uenerant homines nullo uocabulo in
telligē. subtilis ꝙ omnib; nominib; significata
ē matia illa uisibilis. ⁊ informis ꝙ nulla spē

aut tertiaꝝ poterat. deq̃ dr̃ condidit mundū quem significat apl̃s dicens. uisibilia pla uero mḡmen matiam sigt̃ dicens. ex nuꝝ sibilib. ut p nuisibilia significatur nu sibilis mundus. qui erat in dei sapientia ad auus similitudinem factus ẽ hic uisibil mundus hec utiq; uisibilia anteqũ fierẽt non erant. quomodo ergo deo nota erant q̃ non erant. ꝝ rursus quomodo ea facẽt. que sibi nota non erant. non enim quicquam fe cit ignorans nota q̃ fecit. non facta. p unde antequam fierent. ꝝ erant. ꝝ non erant. erãt. in dei scientia non erant. in sua natã ſpi autem deo. non aut deo dicere alio modo. nuoluisse. cum ea faceret. q̃n illo quo ea nouerat ut faceret. apud quem nõ ẽ tranſmu tatio. nec uu. ob. ſ deo aut. ut ex nuuli. i. ex intelligibili mundo. qui erat in sapientia dei. dispositio. q̃ disposuit. omnia. uisibi lia. ista fierent. i. uxta. inuisibile exempl ar. quod erat. in mente dei fierent. hoc.

Kẽy.

Fide plurimã hostiam abel quam chayn obtulit deo. p quam testi monium ſe cutus ẽ cui ul testimoniu phibente munerib; ei deo. ꝝ p illam defunctus ad huc loquitur.

t plurima

Fide p plurimam. q̃ patres antiqui pſi dem. sunt ſ ecuti q̃ testimonium iustice. ostendit. ponens aliud exemplum ad cõmendationem iustice. quasi ſ ene l pſidem ſ ecuta sunt testimonium iustice. sicut apparet. in hoc abel fide. i. pſidem. inuisibiliuꝫ obtu lit. deo hostiam pl urimam. i. accep tabiliorem. i. pl iꝰ p cẽ. quam chayn. t abel obtulit deo. fide plurima. i. p tidem plurimam. q̃n chayn. qua abel. p fidem iustus erat. unde subdit. p q̃n. fidem meru it. ee iustus. ꝝ hu tei ꝝ sucus ẽ testim onium. unde etiã

jerr.

jerr.

p̃ ihc art. a langume abel iusti. ꝝ ſecutus ẽ dico. deo etiam phibente testimonium munerib; eius. q̃ ea recepit. i. approbauit. quod apparuit. cum ea celesti igne ſ uſpsit. i. pillam fidem defunctus loquitur. ad huc. i. matiã ẽ nob̃ loq̃ndi. unde eius fide

exemplum demus. n̄ enim moys extruxit ta mam fidei. tanta sunt fides eius q̃ moys eam extruxit. ex fide ꝝ patientia p̃cedentium pat ſolatur istos. ſ dicat. quid abel adhuc loquitur. quia an ol suo exemplo admonet ut iusti sint. interemit eum quidem moys. l. non eum co int emit q̃am eius ꝝ memoriam. fide. hic ponit ali ud exemplum ad cõmendationem fidei dicens.

Fide. i. fidei merito. enoch translatus ẽ ut pa radisum. unde electus ẽ adam. ne ut deret. nõ dico ne sentiret. l. nec etiam quasi de longe ut deret. mal ſ. mortem. ꝝ non inuenebatur. usq̃n hoc dicat. ne puta tetur ee aliq̃ par te mundi. deo non uenebatur. qua ab tulit illum ds. qui ab omnium aspectu p tetat eum abscondere

Fide enoch translatus ẽ. ne uideret mortem. ꝝ non inuenebat. quia transtu lit illum ds.

Ante. i. ẽ quasi uere pfidem translatus ẽ q̃ p fidem fuit iustus. i. uere. quia p fidem pl acuit deo. ꝝ hoc est. q̃d ante. ante translationem eius huius testimonii. i. multi restabantur. eum placuisse deo. ꝝ uere p fidem placuit deo. sine fide enim impossibile ẽ. aliquem place deo. ad eo ẽ. fides necia. q̃ sine ea quisq̃ non placet deo. i. uere sine fide aliquis n̄ pot̃ pla cere. q̃ nec pot̃ accedẽ ad eum. ccede. enim q̃ ortet. quemlibet accedentem ad dm̄. hoc

Ante translationem enim testimonium habebat placuisse deo. Sine fide autem impossibile est. placere quẽquam deo. Credere enim oportet accedentem deo. credere. quia est. ẽ. et inquirentibus se. remunerator sit. in quirentibus se. q̃d ẽ al lex. i. notandũ quod sine hac fide nemo unquã potuit saluari. hec tamen fides non sufficit. ad salutẽ

oportet. credere. q̃d unus ẽ. ee ppie deo uenit. q̃ immutabi liter ẽ. i. q̃ remunerator sit. inquirentibus se. q̃d ẽ al lex. i. notandũ quod sine hac fide nemo unquã potuit saluari. hec tamen fides non sufficit. ad salutẽ

Fide. aliud exemplũ ponit de noe. ad cõmen dationem fidei dicens. noe respondens accepto ad deo. de his que adhuc non uidebantur. metuens aptauit. arcã. in salutem domꝰ sue. i. hoc. fide. i. p fidem. qua et credidit deo dicẽ

g. sunt ẽ omnes carnes. ꝝ simulla signa uide

tet accedentē
ad dm. quia ē
unquirentib⁹
se remunerato⁹
sit. Fide noe
responso accep
to. debilq;
adhuc nūde-
bantur metu
ens aptauit ar
cham. un salu
tem domus
sue. p quam
dampnauit
mundum. et
iustic quep
fidem est. hel
est institutus.

diluuij. adeo enim cre
debat. quod non uide
bat. q; nec uenens fabri
cauit archam. p qm̄
.s. fidem ut archam.
dampnauit. i. damp
nabilem ostendit. nū
dum quidem uide
ret eam fabricari. nō
credidit. nisi se tūc ē
instructus. hec est iusti
cie. que p fidem est. i.
fuit iustus ex fide. sic
patet sup. si enim iust⁹
eet. hoc eds̄ ūpcepisset.
Fide. ꝛc. hic ad patēs
nide eorum descendit
ostendens in eis. unp̄
oribz omnem iustica
ex fide habuisse. origi
nem. i. ponit exemplū
de abraham dicēs
ta fide. i. p fidem. ille
qui uocatur. nunc a
braham. ē prius uo
catur abram. obedi
uit. exiuit in locum q̄
acceptaurus erat. i. hē
ditatem. i. exijt nesci
ens quo iret. adeo cre
debat deo cui obedi
dicenti. ex de ita tua
ex cognatione. ꝛc. hoc
aut iam fecerat. hoc
enim dictum ē ei ia
egresso de terra calde
orum. iam constitu
to in mesopotamia. in ego ds̄ p̄cepit ut
corpus exceret a terra
sua. s. ut animū auel
leret. ne uellet reuti, non enim exigebat inde
animo. si redeundi habebat desiderio. q; de
siderium deo iubente ac uolente. i. illo obedi
ente. fuerat amputā
dum. sed fide meli
or. ꝛc. i. utte ēue-
demortuus ē. abrahā
intenta p̄missionis.
i. nea. quamq̄ sibi p̄
missa erat tanquam
aliena. in ea salut.
inde subdit. demo
ratus ē dico. in salut'
habitando cum ysa.
ac. et iacob cohedibz.

hereditatem
et exijt nesci
ens quo iret
fide morat⁹
est in terra re
promissionis
tanquam in
aliena. in ca
sulis habitaj
do cum ysaac
et iacob cohe
dibz repmis
sionis eiusde
Expectabat
enim funda
menta hītē
cuitatem cu
ius artifex et
conditor ds̄ Fi
de et ipsa sara
sterilis uirtu
tem in ceptī
onem seminis
accepit etiam
preter tempꝰ

de repmissionis. i. sic
ysaac. et iacob. habita
uerunt ibi. ī enim
eodem tempore co ha
bitauerunt. Expec
tabat enim. qui cū ita
habitauit ibi abrahā
q̄ expectabat cuitatē
celestem hītem fun
damenta. q̄ stabilis
est. i. firma cuius ar
tifex. i. odi
tor ds̄. ē. Sed fide. i. p
fidem. i. ipsa sara ste
rilis. in ppria p̄sona
non in ancilla accep.
uirtutem. i. fecundi
tatem. in concepcio
nem seminis. etiam
cum eet preter tp̄e.
etatis. i. cum eet ste
rilis. in senio. hac
utiq; fide qm̄ credid.
eum ee fidelem qui
repmisit. prius qui
dem risit. i. in ergau
dio non tamen ple
na fide. s. p̄ uerbi angli in fide solidata est.
ut riseret etiam abrahām. qui et p̄misit ē.
s. risus. ille admirationis fuit. gaudij. ī
dubitationis tp̄e qd
.s. q; fidelem credidit.
dm. ora sunt. a bruno.
utero sare. vt a bruno
patre abraham. i. h.
.s. utero. ut abraham
emortuo. emortuum
diat. adopus ꝺ capie
di sare uterum. qm̄
tum ad uterum senio
rem. vt ipm̄ abrahā
ad opus generandi.
emortuum diat. qm̄
tum ad senioꝛem fem
inam. ambo enim se
niores erant. s. illa q̄
sterilis erat. i. ceuore
menstruo iam defi
cta. p̄p̄ q̄ iam parere
non posset. etiam si
sterilis non fuisset. se
nior enim femina. q̄
si ad huc fluant illi
solita mulierum. de

dūg

dūg

dūg

ambr

ambr

ambr

ambr

ambr

etatul qñ fidelem credidit ẽ qui regnu setat. ꝓpter qd et abimo ortꝰ sunt. et hoc enortuo tanquã sidera celi. in multitudine. et sicut harena que est ad hoꝝ maris innumerabilis.

semore parere ñ pot. denuiene pot semen uero gignere pot. l. de adolescentula. sicut abraham post mortem sare decrepita. que uiuens erat potuit quare qz nuiidam inuenit eius etate. ad hoc q̃ dicat abraham fuisse corpus iã emortuum qñ ñ ex omni femina cuy adhuc erat pariendi tempus generare. ipse milla etate posset. adhuc adaliqd ergo erat emortuum corpus eius. ñ ad omnia abimo unquam tronatꝰ. qui sunt tanquã sidera celi in multitudine. hoc dicat quantum ad bonos. qui luce uirtutũ ꝛ multitudine ꝛ parantur sideribꝰ. ꝛ sicut harena innumerabilis. que ẽ ad horam. ꝛ uirus maris. hoc dicat quãtum ad malos qui instabilitate ꝛ nuõ. ꝛ parantur harene maris. est gentilitas. hora maris. ritus gentilitatis. cui ꝓpinqui facti sunt aliqui uidi. ũtamen ingentilitate oñs fuerunt.

Iuxta fidem defuncti sunt omnes isti non acceptis repromissionibus sed alonge eas aspicientes et hospites sunt

iuxta fidem. quasi quoꝝdam ꝓpriꝰ exemꝓla ad cõmendationem fidei. ꝛ recte utiq; nam omnes isti. post enoch ceteri defunctꝰ. iuxta fidem. i. ad hereticos fideles. non acceptis plenarie in hac uita repmissionibꝰ. ut ita. oñs. isti dicãt ac. uita rep. ꝛ hoc iuxta fi. illoꝝ. Sperabant enim primi sibi celestia ñ retenta ñ acceperunt hic repmissiones dico. ꝛ potius erant aspicientes eas alo-

ge. unplendas. l. ꝓ mortem. unadueniu xpi. ꝛ salutantes eas. ꝛ ꝓmulliomb; applaudentes. licet ceteri remote. utatur uerbo translato a nauigantibꝰ qui longe ꝓspiciunt delidatas ciuitates quas antequam ingrediantur. salutatione ꝓsequuntur. hyrmetaphora ergo a nauigantiũ dicit. ꝛ sa eas. i. gaudentes. ꝛ delectantes eas. ut faciunt naute longe uisis ciuitatibꝰ. ꝛio erant ospites. i. ꝛ fitebantur. qz pegrinꝰ hospes fuit. licet morantes sup terram pegrinꝰ qui in aliena patria nichil hñt. hospites qui de patria non sunt. ꝛsti ꝛ fitebantur se ñ ee. de hoc mũdo. neq; aliquid se hñe in mundo. ꝛ deo hoc fitebantur.

Quiquid enim hoc dicunt. significant se patriam inquirere.

Quiquid enim hoc dicunt. significant se patriam inquirere. qui. i. qui pegrini sunt. ꝛ hospites. significant. se inquirere patriam. i. datur intelligi. quod aliam querunt patriam. qd ipsi significare uolebant. ꝛ ne putaret quis quod illam q̃reret de qua egressi erant. subdit. ꝛ sigd memmullent illius patrie. de qua egressi erant habebant utiq; tempus reuertendi.

Et quidem illius memmullent de qua egressi erant habebant utiq; tempus reuertendi.

Et quidem illius memmullent de qua egressi erant habebant utiq; tempus reuertendi. Nunc autem meliorem appetunt. id est celestem. Ideo non confunditur ds. uocari ds eorum. Parauit enim illis ciuitatem.

Nunc autem meliorem appetunt. id est celestem patriam. ꝛ qz hanc petunt. ideo ñ obumbratur. i. non erubescit. ds uocari ds eorum. l. abraham. ꝛ ita quidem ds ds dr angelorum. iustus honoratur. sicut ꝓ malos blasphematur. ꝛio ds eorum dici uoluit tanquã illorum. sicut eorum est ds a ẽ ds uniuerse creature. ñ frustra utiq; tantum eis tribuit honorem. S. qui eis nouit sinceram ꝛ qquam caritatem ꝛ qui eis tribuit patriã. ꝛ humanum. ꝛ magnũ ꝛ mirabile sacramẽ

fuerunt populi tui. plibas enim genuerunt sin
beras enim genuerit platarum sy ysaac prebeccā
in libratem. ut abra rachel. sin seruitutem
sicut aby saac prebeccam genuit9 ē elau. cui
dictum ē. seruus erit fris tui. zp ancillas gen
uerunt. non solum in seruitutem hy. ut abraham
pagat. hysmahelem sz etiam in libertatem
ut iacob p balam genuit dan zneptalim. zp
zelpham. gad sy aser. ita sy in populo dei. zp
spuales sy bonos nascuntur. zbonu liberi. sicut
p paulum illi quib9 ipse dicat imitatores mei
estote. sicut zē xpi. sz mali serui. ut p phylip
pum iurion natisz sy canalei. seruos nascun
tur. non solum mali in dampnabilem seruitu
tem qui eoz imitantur. sz etiam bonu in laudā
bilem libratem. quib9 dicitur. que dñr. facie
te. que aut fa no. fa hoc sacramentum qsq;
in populo dei. prudenter agnoscat. unitate
spe. in unu culo pacis. usq in finem quib9 co
herendo quo sdam tollendo custodit. para
ut enim quasi non frustra appetunt celum
ut merito non erubescat. uocavit dñs eorum.
qui para illi ciuitatem. in qua erunt. sui ciues.

Fide obtulit abraham ysaac cum temptaretur. et unigenitum offerebat. qui susceperat. repromissiones ad quem dictum est. quia. et ā mortuis bit. tibi semen arbitrans. quia et ā mortuis suscitare. po
te qñ exigebatur. et deposita erigitur ad lac

Fide. etiam unusquisq; filium. abraham obtulit. non ut. sz uoluntate. ysaac cum temptaretur. adeo. i. cum dñs ostenderet qualis eet ad exemplum aliorū non enim temptauit dñs abraham. quasi ō fidem eius ignoraret. sz ut ipse abraham sy mundus. fidei eius unitatem. zfirmitatē cognosceret. sy unigenitum offerebat. qui susceperat. i. in quo facte erant repromissiones. ad quem dictum ē. qm in ysaac uocabit tibi semen. i qñ aliqs quereret. quomodo ergo dñs uacem ee credebat. subdit. arbitrans. qz potens ē dñs. zamortuus suscitare. illum sicut. i. de nichilo facere. sz ore pidaut abraham cre dere. qñ p mittebat. Non trepidauit offer

tens est dñs. Unde cum in parabo
la accepit. fi
de et de futu
ris. benedixē
ysaac. iacob.
zelau. fide ia
cob moriens
singulos filio
rum ioseph
benedixit. z

ficium. ut moueret aiam electum ē ad fidem ut nasceretur. nec fuit religio credentis. nisi ria deuotionis obtemperantis. promissionem pater. pius fidelis tenens. quam phunc oportebat impleri. quē dñs iubebat occidi. non hesitauit. qz sibi reddi poterat immolatus. quē day poterat. ūspatius non sibi fecit quēstionem. qñ de contrariis sibi aduersantib9 uerbis dei. promittentis filium. nascturum. zp eū dicentis occide eū filium tuum. sz etiā corde eius fides inuicta sy indeficiens. qua credidit dñm. quide dit. ut ille de lenibus nasceretur. posse etiā morte reparare. unde. i. qz tantam hanc fidem. zaccepit eum in parabolam. i. non solum in re. sz etiam in significatione. intellexit eum xpm significari cuius de tribus filiis mentio fit. aues hereis connubiis interuenies. i. cano xpi laborans inter uideos. in connubiis ciuitas. potuit deo offerri spūs uidaicas ante coronata fide. y defectus. que ñ uidebantur. habita. benedixit ysaac iacob. zelau. ysaac. p. fidē huius qua credidit non solum. qz benedictus eet melior. sz etiam qz pianus pp̄s supplantaret. benedictionem uideus. sicut iacob moriens fide. habita de his qui uidebantur. benedixit singulis filioz ioseph. i. effrayim y manasse. qz singulis ca cellatis manib9 benedictionem dedit. y dextra sup effrayim posita lena aiam sup manassem. minorem maiori. pposuit. zadorauit fastigium. id est sup fastigium eius. quide qz adorauit sup cacumen uirge ioseph. o forte tulerat uirgam a filio qui ei idem filius uirabat. y dum eam teneret. post uerba uirantis. non dum illa redditta mox adorauit dñm. Non enim pudebat eū fateri. tantis p uigile potestatis filij sui. uirgā magie rei future p̄signabatur. i. regum ex futuri ingentib9 re lensus. zado. dñm. i. erectus y incumbens. sup. sui. i. cacumen uirge eius. ut multice sine sup. ado. fast. uir. ei. i. xpm. p quem mei ygpto dñm. zdilapsum eum

zadorauit fastigiū uirge ei.

gam huũt. vt adora. lr̃. ta uut. et. i. lr̃ regũ x̃
i. p regno xp̃i futuro. in genubz. quod in illo
significabatur oratur. Item

dūg

Fide ioseph
monens de pro
fectione filioz
isrl. memora
tus est. 2 de os
sibus suis mā
dauit. Fide
moysel natus
occultatus est
mensibz tribz
a parentibus
suis. eo quod
uidissent ele
gantem infan
tem. et non ti
muerunt regis
edictum. Fi
de moysel gu
dus factus. oc
cidit egyptiū
considerans do
lorem fr̃m suoz
fide moysel.
grandis factus.
negauit se ee.

dūg

dūg

dūnbr

dyūno.

Ioseph monens̃ fide. habitura de fu
turi. memoratus. e. de pro fectione fi
lioz isrl. ab egypto pro ubi significabatur
fide ciuium. fide empto a peccatis. fide
future resurrectionis. de ossibz suis.
mandauit. ad u
ros filios isrl ut
asportarent ea
in terram promissionis
y reconderent eam
sepulchro patrum
suoz. s. in spelunca
duplici. in qua se
pulta sunt abrahā
y. ma. 2 ceū pater. se
ubi adam y eua à
elcebant. quod io
uoluerunt. q̃ in ea
terra p̃ uidebant
xp̃m nasciturum
ut cum eo resurge
rent. Item moysen.
quoq; ex quo natus
e occultatus e apa
rentibz suis meni
bz tribz. 2 hoc fide
i. p fidem parentum
parentum qui ui
debant dñm esse fac
turum aliquid
magnum puerum
cū eet adeo elegan
tis forme. vide sub
dit. eo quod uidissent
eum elegantem in
fantem. q̃ ab ortu
fuit illi in fusa ma
gna gratia uenus
tas. non natura. s.
dono dei. y p̃ hoc.
non timuerunt pa
rentes eius edictū
regis. qui oēs mas
culos hebreoz filios
necari preceperat.
Item moysen grandis
factus fide. i. p fidem renuntiabilium negauit.

filium filie pha
raonis. magis
eligens affligi
cum populo
dei. quam habere
locum dilectionem car
nalem. temporalis.
i. transitorii. pec
peccatum enim est
putari se letari in
aula regis. dum fr̃es
sui affligerentur.
Hebreus uero fidei
es hoc uocabulum
tem. ipse dicor. est
mans. transeuntium
xp̃i. et maioz est diui
tias thesauro egyp
tiorum. i. manus ex
istimauit. et scire in
ppetuum xp̃i. qui
affluere diuitiis egy
ptiorum. sempiterni
uero diuitis xp̃i. uel illud
quod pateret p̃po
uel quod significabat

unpia xp̃i tuta. ut qd moyses sustinuit alu
isl tribz. quos liberare uolebat. sicut xp̃s a
suis quos redimere uenerat. Illu enim dicit
xp̃o demonium hs. 2 illi moysi. vis nos inter
ficere sicut interfecisti egyptium. quod nō
paterer sustinuit. sicut xp̃s. Hebreus
erum. nec iam paterer sustinentium. rem
unerationem ad qm̃ ibat. fide. etiam moyses
reliquid egyptium. educens filios isrl non
ueritus. animositatem regis. qui certū uide
tur. quod mortuo egyptio. discessit in mer
ram madian. s. quod prius fugit in terram ma
dian. non fuit me
li. fidei qui credebat.
se adeo liberari. solu
it ibi manere. nec ei
causa. iactantie. li i
aptum preceptum se
precipitaret. y temp
taret dñm. q̃ diaboli
eum. Sā enim qm̃
dū hūt quid facāt
non debent tempta
re dñm. s. certe. ut y
dns locum dedit u
deas. qui etiam hus
p̃cepit dicens. Suos
pleasq; fuūt imuna

Apruebat. ut. inremunera
tionem. Fide
reliquid egyp
tium. non ue
ritus animosi
tatem regis.
Inuisibilem
cauitatem. fugere in aliam. Inuisibilem. ut.

enum. tanqm uidens sustinuit fide celebrauit. sanguinis effusionem. nequua labat primitua tangeret eos.

qi deo fuit unus. qm mutabilem. i dm quē non uidebat. tanqm uidens. i. actu uideret. sustinuit. i meo obstitit expectans quod promiserat. i deo nostro mutuit. frem moysen. fide. i. pfidem celebrauit pascha. quod cā tūbe fuit. hac utiq; fide. qm sic reddidit populū salua ndum. l. i illos. a phanaone. i nola dia bolo. i celebrauit. effusionem sanguinis. quo liuere utrobiq; postes et sup limināre domus ne angls perciens quua labaret primina. egyptiorum. tangeret eos sanguine exterius. qd utiq; factum ē. in figura libandor pl sanguinem xpi. frem

Fide transierūt mare rubrum. tanquam par dam terram qd experti egyptij deuorati sunt. fide muri iericho corruerunt. circuitu dierum. vij.

fide. i. pfidem qua cē debant. deo promitte ti. transierunt mare rubrum. tanquam paridam terram. i. pe fauorabile udereturhoc cāula factum ē. non ude ut nemdeatur. fanta sia fuisse. addit. qd expti egyptij. deuorati sunt. sic. i. p baptīm fideles transeunt. re missis peccis tanqm egyptijs. cum diabolo principe tenebrarū. subditis fide. etiam quam israhelite ha bebant. muri iericho corruerunt. xpleto a leuitis archam dñi portantib; et septem tubis clangentib; circuitu. vij. dierum. sicut huius mundi obstacula cadunt duoces pdicantium. dum in hoc tempr ecclia nouatur. xpō duce tanqm iosue circuens orbem terrarum. frem.

Fide raab. lucet cēt. meretrix nō perijt cum incredulis. hoc. fide. i. pfidem hanc. s. qm credidit tam adeo uidens tra dendam. i deo excep exploratores. eoz. vñ subdit. excipiens exploratores cum pace. quid q̄ nos facē debe mus. quum phas. xpm. audistis. utriq; celebrīs duo testamenta per apostolos tanquam

tanquam p exploratores. el. aypō missos credendo ex cepe. i. ita cum infidelibus non peribus. Et quid

Vt quid adhuc dicam. Defi cit enim me tp̄c enarrantem de gedeon. barach. samsō. iepte. dd. samuel. ysaiās. pphis. qui per dem deuicerūt regna. operati sūt iustitiam adep tj sunt repromissi onem;

qm merita fidei facta di xi. et pla credentium exempla polliz. y quid ad huc dicam. Si uolo singla p lequi que fide facta sūt. qm infinita sunt. deficiet enim me tempus. epli eius utl tempus uite īn arrantem dē gedeon. qua liter acepto signo uellens adomino. uitt cē madia nitas cum trecentis uiris. expugnauitq; eos. nocte. y debarach. de quo in libro iudicum. legit. quod iabin rege chanaan affligente filios isrl. del bora. pphetissa. que iu dicabat. isrl. qm illo. pce pit barach filio abinoem ut assumeret. x. milia pugnatoz secum. i. ret cōtra. sisaram principē exercitus iabin qui dr se rue. sit pla. cum eo uret. ita q; uinceret pla cum eo. Dūs autem grāuit exer citum iabin. quem o gregauerat. sisara. adtor rentem eson fugitq; sisara ad tentoria. iabel uxorī abertyne. ybi cum ablconditus dormisset. iabel da uum. tabuacli pcussum. cum malleo. defixit in cerebrum. eius usq; ad terram. i. mortuus ē. y ecce barach. sequens sisaram uenebat. egressaq; iabel in occursum eius. dixit ei. Veni y ostendam tibi uirum quem queris. Qui cum intrasset. uidit sisa ram iacentem mortuum. humiliauit g̃ d̄s die illo iabin regem canaan. coram filijs isrl. i. de samson. ā ut legitur in libro iudicum. afflixit uehementer philistheos. i. decepit. qui cum iret ad pugnam cē. hostes nouit dūs. qm sit triumphum de hostib; as sequetur. i. rediens quod primo occurreret. offeret deo. Occurrit q̄ ei filia. qm immolauit nec laudatur iepte. qd filiam occidit. sī qd pfidem dō uouā te hostes superauit. abraham uero non solum. ñ culpatur crudelitatis crimine. uerū etiam. laudat. pietatis nomine. qd filium ñ sparare. sī obedienter uoluit occidere. y mitto qm utrum puellus dei sit hūdum qd iepte filiam sibi occurrentem occidit cum id se nouisset deo. īmolatū. qm ei redeuntj. de prelio uictoz. primus occurrisset. nec samson. aliter gratulatur. qm se ipsum cum hostib; tiuna domus oppressit. nisi qm spē latent. hoc uisserat qui pillum miracula faciebat. Sed. y de dauid. i. de samuel. y de alijs pphis. qui pfidem deuicerūt.

dimb.

dimb.

Rem.

dxij

regna opati⁹ iustitiã ⁊ equum iudicium ⁊ si recu
sat dicere que singuli fecerunt dicat tamen⁹ quã
dam fide opati⁹. Sapienter hȳ stouauum omne
rationem utitat ne sermonem suum prolet breuit
ꝑdam tangens ne enim omnino tacuit nec dice⁹
molestus effectus ⁊ fugiat densitatem longiusq; me
ne fastidiet auditorem. Sed ad qꝛa sunt fide rep
mussionel ⁊ ea que repꝛomittebantur ut victoria
alia ꝓmissiones multe facte sunt patrib⁹ ut da
uid abrahe ⁊ alijs.

dxij

O ꝓtrauerunt oralconum ⁊ extinxerunt impetum ignis ⁊ effugerunt aciẽ gladij conualu

dxiiij.

erunt de infirmitate fortes facti sunt in bello. castra uerterunt exterorum. acce

dxiiij.

perunt mulieres de resurrectione mortuos suos.

O. ꝓtrauerunt. a ñ uh hoies
uicerunt ⁊ etiam bẽ
dias. qꝛ optu. ora leo.
ut daniel ꝓtalem nu
merum ꝓ singulary po
suit. sicut insequen⁹
ubi ait. Seqꝛ tulit. lo
lus enim daniel signi
ficatur ora leonum cla
uisse ⁊ solus ysaias lec
tus ẽ sicut ⁊ in ꝓtalmo
etiam ꝓtalis numerus
ꝓ singulary ponitur ꝙ
dñs. astiterunt regel. ẽ.
prima. que. stam regel
dyxit. pherode ⁊ ꝓnci
pes ꝓpilato. Sed. eran
xerunt impetum ignis.
ut rel pueri milli ana
buchodonosoꝛ in forna
cem ignis. effugarunt
acẽ gladij. ⁊ ꝛrecrauit
acies cum gladio. ut
iosue. dauid. alij multi.
qui ualuerunt de infirmi
tate. ut ezechias ⁊ iob.
⁊ fortes facti sunt in bel
lo. ⁊ in ꝓlio. ut iosue
⁊ iudas machabeus ⁊
alij. ⁊ castra ꝛtoꝛ. ⁊ in
imicoꝛ sepe ꝛtrerunt uirtutem. ꝙ uidetes etiam ac
cepum mortuos suos. uel mente ⁊ de resurrectione
⁊ reuiscatato⁹. ut phelyam. ⁊ p elyseum factũ ẽ.
attendendum ẽ. qꝛ in uetꝰ test. sepe patribꝰ in his
que dicta ⁊ alijs huiusmodi temporalis felicitas
monstratur exhibita. Sed nouo ā. ꝛ ñ ẽ. tpe talium
rerum. aute dedit dꝰ talia aduentum hominem
ꝓmittens. ut ꝓter eum ñ intelligat⁹ alius largiꝛ
etiã terrene felicitatis. q aduentum hominum ꝓmit.
Ihesus aũt nouus homo. ⁊ nouã nouã ꝓmittit. i
etiã. vñ. ⁊ in conspectu uniuersoꝛ uoluit pau. ⁊ ui
lis. ⁊ noꝛ tanquam derelictus a deo. ut gra. no.
.t. ꝛmendaretur. qua discerentur. aliam quereꝛe
felicitatem. ⁊ nunc ẽ in fide. ꝓea ꝙ erit in tpe. l. re
surrectionem suam. ⁊ alijs. l. suis ostendit. ut
ubi discerent. quid sibi sperent. ut ꝫ exemplo sue

carnis gꝛ hortaret. fideles temporalem ꝛtributate
pena. ⁊ tempnere. usq; ad mortem pugnare. pleq̃tel
ac sequentes. ⁊ q̃ iuuto ꝙ oppilo superbo uindentel
quod uero carnem suam reliquerant. ⁊ dilapsoꝛ
aspectibꝰ. ⁊ tactibꝰ reddidit. et si quid enubꝰ nece
lium ascendit. ꝓlos edificauit. ⁊ quod expectare
debent. ⁊ ꝓdicare. eu dentissima utitate monstꝛat.
vñ ꝫ iacobus uenꝰ. ⁊ no. ꝛ. dispensationem diuinã.
sustinentiam. q̃ quid iob audistis. ⁊ finem xp̃i. au
distis. q̃ dicet. o ala tpalia patiamur. ut iob. ⁊ p
hac sustinentia. non tempalia bona sperate. que ui
aucta redierunt. ⁊ etiã potius. ⁊ que ui xp̃o pe
cesserunt. Sed. Alij. ã. Fecerunt supradictũ ẽ. quia p
fidem fecerunt. in dicta q̃ta. p fide passis. q̃ p

Alij autem dis
tenti sunt. non
suscipientes re
demptionem.
ut melioꝛem i
uenirent resur
rectionẽ. Alij
uero ludibria
et uerbera ex
pti. insup. et
uincula ⁊ car
cerel;

dicta p fidem operꝰ sunt.
hoc autem p fidẽ passi
sunt. alij distenti sunt
me culeo. ⁊ alij uitoriam
ñ suscipientes. redemp
tionem. ⁊ eua sionem p
sentem de manu mumeoꝛ.
ut inuenirent resurrec
tionem. ⁊ utiam etiam
melioꝛem. alia. redemp
tione. ⁊ lubatione. ⁊ in
ue. te. tanto melius. q̃
to magis patiebãtur. q̃
to magis enim quis pa
titur. tanto gloriue co
ronabitur. alij uero lu
dibria. ⁊ uerba expti. ⁊
insup ⁊ uincula ⁊ car.
phoe quod dicat insup.
notat hic meisdem. plo
rus fuisse. lapidatꝰ. ut
heremias in egypto. etc
chiel in babilone. secti sunt. ut ysaias tẽp
tatꝰ. ꝓmissionibꝰ. in occisione gladij.
⁊ gladio facta. mortui sunt. ut urias io
nas. Ecce phe patet q̃ ⁊ multis patribꝰ uerꝰ. ⁊
quamuis tata. fuerunt. tamen etiam usq; ad mor
tem exempla patientie sanguine abel usq; ad san
guinem zacharie quoꝛ sanguinem dicat dñs ab
eis exigendum. qui in patiẽ suoꝛ aquibꝰ illi occisi.
iniquitate ꝓsistent. ⁊ in nouo ꝛ. nec desunt. nec de
sunt bonoꝛum fidelium multitudo. qui etiam usta te
pali felicitate ꝓpolleant. ⁊ in ea largiuꝛ ꝛ dibo
tatem in ea q̃ exꝓmantur. Deinde ad huc. etã
sub dit. alia antiquoꝛ patientie exempla dicẽs.

Circuierunt.
inmelotis. in
pellibꝰ caprinis

Circuierunt. multa
loca mundi. in melotis.
melota. uestis ẽ de pilis
camelorꝫ. vt melius ẽ.
at. q ⁊ tax dr̃ cui pelus
melota dr̃. ⁊ ẽ ualde hir

egentel angul
tatq affligq· qu
bꝫ dignul non
erat mundul·
Insoluitdumb
errantel· ꝫmoꝫ
tabꝫ ꝫ spelunc;
et incauus ꝫ te·
mmonitabꝫ ꝫ in spelunc; ꝫ incauus ꝫ te. Distingue
spelunce ꝫ· ꝫ quatuor leꝫ ꝫ. cauue ꝫ alıq casu fuunt.

Ethiꝫ omnel·
testimonio fi
de phatq· nō
acceptu· rep
missionem do
pnobꝫ aliqd
melul pudē
te· ut non sine
nobꝫ ꝺlumaret·

pida· ꝫ impellubꝫ capus.
ut elyas· ꝫ alıq· Sēa· erem
tel· necessariꝫ· angustiatꝫ·
aut affligi· laboribꝫ
quibꝫ· ꝫ quoꝫ uerlatōe·
digꝰ ē ei mundus· ꝫ
amatoꝛ el mundi ꝫ ideo·
ne uel· habitur· ista· pri
bulationibꝫ· ꝫ quibꝰ·
digꝰ ē· mundus· ꝫ
adeo erant uel hominibꝫ
q̄ nō erāt digni habitare
int eos· Sequit· Insoluti
dumbꝫ errantes· ut ma
thanias ꝫ lequa el eius
ꝫ ante eum helyas· ꝫ filiꝫ
ephaum· subiecta bel· ꝫ

fuunt

thiꝫ q̄ tanta p fidem ā
tiqui fideles opati ꝫ· ut pa
ssi p fide· ꝫ tamen· hiꝫ omē
probati testimonio fidei·
ꝫ q̄ fidel debis phibunt·
non adhuc acceperunt· rep
missionem· ꝫ plenā cor
pois· ꝫ animē beatitu
dinem· ꝫ duas stolas· ꝫ
si singulas· deo pnobis ali
quid melius puidente ut
non ꝺlumarent· ꝫ pfice
rentur· sine nobis· ut cōi
gaudio omnium maiul·
fieret gaudium singulo
ꝫ si enim singulas accepe
runt· int tamen genuinam
stolam habebunt usq
ad cōmunem reluctcō
onem· ut omnium ꝺlumato fidelium simul fiat·
vel illi pnoel· nō acce· statim· repmul· ꝫ pmissam
uitam· usq ad xp̄m aut nō· deo pu· pno· ali me·
li ut naturam nām assumeret· ꝫ gl oneloꝰ eol no
biscum gaudiaret· vñ ad dit· ut non sine· no· ꝺlu·
ti· ꝫ reque· ꝫ usiōe dei frueret· ꝫ illi remuerunt
fidem quā tam diu expectauerāt reque· multo mag
nol teneamur· qui statim accepimus· Ideoq· p fidei

Ideoq· ꝫ nol
tantam hīt el
impositam no
bis nubē testi

ꝺmendationem· ad illd qd
cepat redire· ex hortans
eos ad patientiam plus
mod· ꝫ p q̄ que ipi xpi exē
plo· qi q̄ alıq sustinuerūt
ideoq· qi ꝓpter hanc cām
sūt ꝫ ip alias· ꝫ nol hīt el
tantam nubem testiū.
ꝫ tantam multitudinem scōrum· qui sunt testes

um deponen
tel omne pon
dus ꝫ circumꝫ
tans nol pecām
p patientiam·
curramus· ad p
positum nobis
certamen mar
tyrij·

fidei· qui ut nubes grem
los· ꝫ me tu tribulationū
nos refrigerant· ꝫ doctus·
copluunt· impositam· nob
ingremium fidei· hoꝝm
deponentes· prius omne
pondus· peccatoꝝ· quod ē
iam· ꝫ peccatum circumstās
nos· ꝫ peccatum q̄ circum
stat· ꝫ imminet· nob· ꝫ sin
dum uult· vt depo· oē pō·
ꝫ ꝫ tedium q̄ sit p tribula
tiones· ut· ꝫ iam nō redeat·
pat· ꝫ pec· circū nos· ꝫ re
mittamur el peccata· que
undiq· circumuenerunt·

Keō.

p patientiam· succurrēt· atq· expediti· cur
ramus· sine dubitatione· ad certamē mar·
q̄ ē ꝓpositū nob· curram·

Aspicentel in
auctoꝛem fidei
ꝫ ꝺlumatoꝛem
ihm· qui ꝓpoſi
to sibi gaudio
sustinuit crucē·
ꝺfusione ꝺtemp
ta atq· ꝺtemnē
ta sedis dei sse
det·

Aspicentel in auctoꝛem
fidei· inplerū· ꝫ in ihm· ꝫ
ꝺsummatoꝛē· nīi in futuro·
qui q̄ tantus ē· datoꝛ fidei·
currere debemus· ꝫ q̄ ad
ꝺlumat plena beatitudie·
ꝫ q̄ idem passus ē· unde
subdit· qui ei no gaudio
ad q̄ passionem· int sibi
ꝓposito sustinuit· crucē·
confusione ꝺtempta· ꝫ
neglecta· uerecundia hu
mana· sic· ꝫ nos ei no gau·
dio ꝓpositio nobis post
habita ꝺfusione· debem
currere· vt ꝓpo· ꝫ gau· ē
poꝛalis regni· ꝓmissi sui·
ꝫ ei cru· ꝺfu· ꝺtemp· quia uoluerit· ut be
eum tape· ut faceret· regem q̄ nobuit
q̄ erat ita humanitatis· Omnia enim
bona ētena ꝺtemplit· homo ut xp̄o tempnenda·
monstraret· ꝫ omnia ētena mala sustinuit· q̄ sustī
nenda· ꝓpiebat· ut nec ullis q̄ teretur· felicitas·
nec ullis timeret· infelicitas· Status enim de mar· ē
que quamus aurio intacta· cepit· semp q̄ intacta
p manserit· fabro· ū desponsata erat· omnem car
nalis nobilitatis rumoꝛem extinxit· Status etiam in
ciuitate bethleem· que inter· omīs urbes ciuitates
at q̄ regia· nobuit· quem q̄ decrene ciuitatis subli
mitate· gl· ay· paup etiam facturus ē· cuius sunt oia
ne decrenus· diuitis· quisq̄ ū extolleretur· nobuit· ꝛex
ab hominib· fieri· q̄ humiliatus· uiam ostenderet
at miseris· Plurimi· qui os palat· sitiunt· qui est
fons sitientiū· fatigatus ē· exinuere· ꝫ qui uiam
fecit· uni obis in celum· obmutuit· ꝫ obsurduit·
p quem· mutus· loquutus ē· ꝫ surd· audiunt· vic
t

Jerz.

Jerz.

Jerz.

Jēr

Kēo.

lēz

dūg

est quum ter mucronem uncta
soluit. Q erauus ē. qui
mortuum sustauit. amore tuq; eius similia patiam.
Tunc enim lex implet̄ur. dum non cupiditate terr̄i
temporalium. s. caritate illius qui p̄cepit. sicut d̄ic̄t
p̄cepit. Recogitate enim.

Recogitate enim
qui talem sustin
uit a peccatoribꝰ
aduersus semet
ipsum contradic
tionem ut non
fatigemini animis ur̄is deficiāt
tel. Nondum usq; ad sanguinem restitistis
aduersus peccatum repugnantes tel. Et obliti estis
consolationis que uobis tanquā
filiis loquitur
dicens. Fili mi
noli negligere
disciplinam do
mini neq; fatige
ris dum ab eo ar
gueris. Quem
enim diligit do
minus castigat

flagellat autem
nem filium quē
recipit. In disci
plina p̄seuerate
tanquam filiis
uobis offert se
d̄s. Quis enim fi
lius quem ñ cor
ripiat pater.
Quod si extra
disciplinam estis.
cuius partic̄ipes
facti sunt omnes
ergo adulteri
& non filii estis.

Recogitate enim qualem sustinuit a peccatoribus aduersus semetipsum contradictionem ut non fatigemini animis uestris deficientes. Nondum usque ad sanguinem restitistis aduersus peccatum repugnantes. Et obliti estis consolationis que uobis tanquam filiis loquitur dicens. Fili mi noli negligere disciplinam domini neque fatigeris dum ab eo arguaris. Quem enim diligit dominus castigat

Recogitate enim. qualem. i. qualiter. sustinuit a peccatoribus. s. quod contradictionem. quasi aspicatur ihūs qui sustinuit crucem. recogitate enim ut sequamini eum qui sustinuit. non dico usque ad sanguinem. s. aduersus semetipsum. i. in sua ppria patia talem. i. tam uehementem contradictionem nobis aduersus. a hoc. a peccatoribus. quod ualde indignum ē. Recogitate dico. ut hec attendentes non fatigemini. quibus animis. deficiatis ne animus uestr̄i. q̄. i. si corpus deficiat a primo stet. Nondum usque. q̄. i. non debetis deficere. nondum enim restitistis usque ad sanguinem. i. ad effusionem sanguinis. a iuuā animi tui. Vos dico. aduersus. pec. i. infidelitatem ut alia quibus peccata. repug. quod bonum ē. i. item. ideo ū debeatis deficere. s. adhuc facere idem. n. i. q. estis uos. obliti consolationis. i. xpi. quo fit. consolatio loquitur. unquam dicēs filiis. hec sunt uerba xpi ut puer bis salomonis. noli negligere disciplinam dni. i. tribulationes. quibus eruditi adhuc. neq; fatigeris. usque ad defectum dū arguaris. a deo. qui p̄git peccata. & non debet fatigari dum arguitur. Quem enim diligit dns. ut coronet castigat. i. castum facit corripiendo. flagellat. i. quolibet modo filium

Indisciplina p̄seuerate tanquam filiis uobis offert se d̄s. Quis enim filius quem ñ corripiat pater. Quod si extra disciplinam estis. cuius participes facti sunt omnes ergo adulteri & non filii estis.

Indisciplina. patienter ferendo. debetis. quia in hoc. quod disciplinam dat. offert se tanquā filiis. i. patrem se ee. ostendit. ad p̄bandam humanam subditis. Quis enim filius. ē. quem non corripit pater. i. cui non dat disciplinam. pater eius. dat disciplinam pat̄ eius. dat disciplinam. ut non auferat mitiam. ceci dicitur manducem. ut reddat hedi tatem. Si p̄missa patris bene agnouistis. nō timeas flagellari. s. ut hereditari. Circa subman patris flagellantis. quia dum flagellat erudit ad hereditatē

quem recipit. i. quia recipientis est in hereditatem etiam. addit omnem etiam unicum. qui sine oī peccato. Si ergo recipit et a passione flagellorum. recipit et a numero filiorum. unicus ille. de patris sua natus. equalis patri. in forma dei uerbum. quo facta sunt omnia. non habebat. ut flagellaretur. ad hoc autem carne uidutus ē. ut sine flagello ut esset. qui flagellat unumquemq; ut peccet. reliquid. adoptatum qui ē. cum peccato. Unicus ut peccato ñ ut flagello exemplum nobis p̄poluit. ut passionibus suis. Non ergo turbari debemus cum aliquis nos grauia. indigna p̄patiatur. si obligati sumus. que peccauerit iustus iustor

Ideoque nos attende hic ultionem. ultionem de iustitia est. ideo quod flagellat. ultia. ideo quod recipit. Attende etiam quod non ait. omnis qui flagellatur. alter enim nullus recipitur. i. flagellat omnem filium ideo. p̄seuerate. usque in finē in disciplina. patienter ferendo. debetis. quia in hoc. quod disciplinam dat. offert se tanquā filiis. i. patrem se ee. ostendit. ad p̄bandam humanam subditis. Quis enim filius. ē. quem non corripit pater. i. cui non dat disciplinam. pater eius. dat disciplinam pat̄ eius. dat disciplinam. ut non auferat mitiam. ceci dicitur manducem. ut reddat hereditatem. Si p̄missa patris bene agnouistis. nō timeas flagellari. s. ut hereditari. Circa subman patris flagellantis. quia dum flagellat erudit ad hereditatē

Deinde patres quidem carnis nre habuimus eruditores et reuelabamur eos.

Non multo ma

facere quecquid uult qm̃ me qlibẽ nouerto cõ
uersionem eius flagella inuenio. potius gaude
sub flagellis q̃ tibi seruatur hereditas. Illi ad
tempus parent. quos in eternum dampnabit.
& li grã. quasi uos filij state in disciplina. q̃ li
cet tã. disciplinam estis. cuius discipline pars fa
cta pel facti sit. omnis filius dei. & est adulter. i. adultum
filij. & non legitimi. ut adul. i. diaboli possessio. nõ
filius dei. Nota nonnulle uocat patrem. qui gradulte
rio genuerit. quia abeo genitus non dñe. filius legiti
mus. Deinde. Sic hic col
ligendum est. qm̃ ee debet
in disciplina. qi exp
mittis pater q̃ in disci
plina. debeas ple
uetare. deinde. i. ex
his sequentib; idem
pot intelligi. l. qd.
habuimus. quidem.
patres carnis nre. n̄
animę eruditores. i.
reuebam eos reuereri ẽ
cum timore. honorẽ.
impendere. Deinde
& multo magis. ob
temperabis patri spũ
um. i. animay que fi
unt de materia. ut
corpora ex patribus. &
uiuemus. quasi nre
deo debemus obtem
pare. q̃ peum uiue
mus. in eternum. &
illi. Item alia ratio
hic ostenditur. qm̃ ob
temperandum ẽ deo.
i. i. q̃ illi quidẽ. s. pa
tres carnis. intempũ.
pauco; dierum eru
diebant nos. & h; sed
uoluntatem suam
. i. in his que uolebãt
. l. uana nil. hic autẽ
. l. pat spũũ eruditos
nos ad id q̃ utile ẽ. i.
ad fidem. & bonam
uitam. & ruditos dico si
mus in recipiendo
sãctificationem eius. i.
mundiciam eius. ois
aut. hic dicat. q̃ pote
runt obicere. ut solu
at. qm̃ dico state. in dis
cipl̃na. l. uerum ẽ. qd ois disciplina. non unq̃
illa. q̃ discendo nomen accepit. & dia pot scia. s.
illa. que ꝑ peccatu ẽ correctio. Disciplina enim q̃ grece
dicitur phedia. ẽ eruditio. p molestias. q̃ ꝑ pecti
sius mala. qui patitur. ut corrigatur. que hic in
telligitur. est etiam disciplina. que discendo nom̃
accepit. que sententia dici potest. & dicitur grece epistre
men omnis in quam disciplina. in presenti quidem.
non uidetur. ee. gaudij. sed meroris. non ẽ ita. si quis in
cogitat futura. postea. i. in alia uita exercitatus p
eam disciplinam. reddet. ps fructum iustitie. i. que
iustitia meretur fructum dico. qui nõ erit sicut ẽ fru
ctus huius mundi. quum in quam in tranquillita
te est. si pacatus. i. in omni quiete possidendum. i. pa
cem. quia maiori nõ ẽ. Propter q̃. l. ut habeatis tale
fructum. in manus. i. af
fectum cauti. l. q̃ nõ
olim exspectabamini.
modo remissas. i. pigri.
ad elemosinas. & ge
nua soluta. i. fortitu
dinem qua firmiter
stat. ut genuba q̃ soluta
ẽ. refrigidata cautate.
erigite. sursum ad dñm.
ut nec ocio torpeatis.
nec debilitate hesitetis.
& facite pedib; uris. i.
fidei uire. recto s. gressus
ut. l. fidei uia recte in
cedat. & in eundo q̃ credit
& si opus ẽ faciendo. &
fides recte dicatur pes.
quia totum portat. sic
recto s. facite. ut nõ quis
. i. non aliquis erret. a
uia rectitudinis. i. ut
nõ aliquis deuiet a uera
uia fidei. sicut ille a
carnales obseruantias
receptit. qd est errare. nõ ut claudicans. i. nõ claudi
cet. ut quidam ore passionis errabat magis. & sanet.
sic errauit. ut recti gressus sunt in pedib; recta in cur
sionibus; & ẽ. ita. re. gr. pe. ui. hic ẽ rectam uitem
onem in operib; quis in bonis opib; erret. auia rec
titudinis. i. recte intentionis. magis. & sa. ap ecclis
bona intentione operando. & sequimini pacem cum
omnib;. quasi usq; adeo patiamini. ut pacem cum
tribulationib; uris habeatis que est dilectio
& concordia. & sequimini sanctimoniam. i. perfectionem
operib;. quia fides sola non sufficit. ut sanctimo. i. cas
titatem mentis & corpis. uii. beati mundo corde. a
. ip. d. uid. sin q̃. s. pace. & sanctimonia. nemo dñm uide.
adeo necessaria ẽ. comprehendere. Ideo enim oculum exru
gimus. Ecce quom̃ exterius amatorie bonum. i. uisi
onis dei. & fodyerit in igne mittetur. ut infatiga
bilib; tortoribus dabitur q̃m uias. S; uoles recte a

Propter qd rem
ssas manus. & solu
ta genua erigite
et gressus rectos
facite pedibus uris
ut non claudicãs
quis erret. magis
aut sanetur. pacẽ
sequimini cum
omnib;. & sanctimo
niam sine qua. ne
mo uidebit dñm.
receptit. qd est. errare. nõ ut claudicans. i. nõ claudi
cet. ut quidam ore passionis errabat magis ã. sanet.
sic errauit. ut recti gressus sunt in pedib;. recta in cur
sionibus; & ẽ. ita. re. gr. pe. ui. hic ẽ rectam uitem
onem in operib; quis in bonis opib; erret. auia rec
titudinis. i. recte intentionis. magis ã. sa. ap ecclis
bona intentione operando. & sequimini pacem cum
omnib;. quasi usq; adeo patiamini. ut pacem cum
tribulationib; uris habeatis que est dilectio
& concordia. & sequimini sanctimoniam. i. perfectionem
operib;. quia fides sola non sufficit. ut sanctimo. i. cas
titatem mentis & corpis. uii. beati mundo corde. a
. ip. d. uid. sin q̃. s. pace. & sanctimonia. nemo dñm uide.
adeo necessaria ẽ. comprehendere. Ideo enim oculum exru
gimus. Ecce quom̃ exterius amatorie bonum. i. uisi
onis dei. & fodyerit in igne mittetur. ut infatiga
bilib; tortoribus dabitur q̃m uias. S; uoles recte a

dñm

dñm

dñm

Jõz.

matorem bonū ñ fornicatorem male. aut. sine q. v ud. ergo ipso quod delictas ē retinet. aliud ē amare peñā aliud ē amare iusticiam. Sic timore gehenne ñ facit malum ē quidem iuste fidel qđ ēdis. futurum dñi iudicium. Gaudeo fidei tue. s. adhuc timeo malicie tue. Sys iuste pax ⁊ sēmonia sine qua nō uidebitur dē. Iam uidē dñm uidemus nō habebimus. si tendendo mundis ipm oculum extinxerimus. Simus pacifici ut ag noscam filij. Simus mundi corde. ut uideamus dñm Beatum enim pacifici. q. si d. uo. Beatum mundo corde. qm ipsi dñm uidebūt. Sēc

Contemplātel. nequis delit grē dei Decquatra dix amaritudi nis sur sum ger minans impedi at ⁊ pullam in quinentur mul ti. delectationis. erq̄ prouenit amaritudo. sur sum germinans. ⁊ ad sensum ⁊ opationem. ne ne cui impediat illam gratiam. ⁊ per illam amaritudi nem. non solum ille in quo ē. s. etiam eius exemplo in q̄ nentur multi. alij. nō graue ē. Radix amaritudis ē mala cogitatio. qđ radix sicut amara dulcel fruc tus non profert. s. sic mala simulel. ⁊ amaros. ⁊ fēs sul phureus. aquas inhabilel ad bibendum. ⁊ ita ma la cogitatio non dulcel fructul. ⁊ delectationem ⁊ opa. s. amaros qñāt quib; impeditur ⁊ ad celum Deinde quomodo ⁊ templar debeant nequa radix amaritudinis ḡmmet ostendit p partel unquib; aliquos de illis notat subdens. Nequis. ⁊ē. qi el tote ⁊templantel. nequis

Nequis fornica tor aut pphan. ut esau qui p ter unam es cam uendidit pmutua sua, ter nucleos aliqui lectatores esau. in fornicatione ⁊i.

uit. s. mala cogitatio. amaritudinis. ⁊ ingre ti. delectationis. erq̄ prouenit amaritudo. sur sum germinans. ⁊ ad sensum ⁊ opationem. ne ne cui impediat illam gratiam. ⁊ per illam amaritudi nem. non solum ille in quo ē. s. etiam eius exemplo in q̄ nentur multi. alij. nō graue ē. Radix amaritudis ē mala cogitatio. qđ radix sicut amara dulcel fruc tus non profert. s. sic mala simulel. ⁊ amaros. ⁊ fēs sul phureus. aquas inhabilel ad bibendum. ⁊ ita ma la cogitatio non dulcel fructul. ⁊ delectationem ⁊ opa. s. amaros qñāt quib; impeditur ⁊ ad celum Deinde quomodo ⁊ templar debeant nequa radix amaritudinis ḡmmet ostendit p partel unquib; aliquos de illis notat subdens. Nequis. ⁊ē. qi el tote ⁊templantel. nequis uti ñ sit fornicator. ut cui fide teneat carnalel ob seruantias. qi scubina gē spūalis fornicatio aut pphanus. ⁊ pr⁹ fidem negligens. ⁊ alienus a do. ⁊phanus enim dr. qđ pro ⁊ longe a phano. ⁊ templo di. ⁊ penitus. ⁊ religio sus. ut esau ut ad litterā nequis. sit fornicator aut p. ñ esau. sicut enim

calcitrmargia ⁊ clau dr fornicator. qi cē uoluntate patris ⁊ matris uxor el alienigenas duxit. pphanus dr. qi calcitrmargi. ⁊ seruus uentris extitit ⁊ gulo. uendit ⁊ pmogenita plenicula ruffa. vñ subdit. qui pter unam escam uendidit primitua sua. ⁊i pmogenita sua. ⁊ dignitatem primogenitur. primo genita hic appellat honorem ⁊ dignitatem sacer docij. qui ante sacerdocium aaron omis primoge nti erant sacerdotel. sicut sunt sem. ⁊c hec erat mag na dignitas qi ⁊ deliba. ⁊ hereditate pāna. maiorē portionem sumebat. uestimq; ornatu locupleti or splendebat. eiq; benedictio dabatur. ⁊cce quam paul a religione elau fuit. qui prouentre de turbe nedictionem. cuius factum ideo cōmemorat. ut de horteur a bilius similitudine.

Satore enim qm̄ postea cu piens. hereditatē benedictio nem reprobatus ē. Non enī inuenit penitentie locū. qm̄ quam cum lac rimis inquisisset eam. Non enī accessistis. ad tē tabulem. ⁊ acce ssibilem ignē. ⁊ turbinē. ⁊ ca lignem. ⁊ pro cellam. ⁊ tube sonum. ⁊ uocē uerborum. qm̄ qui audierunt

Satore enim qm̄ postea cupiens hereditate benedictionem reprobatus ē. Non enī inuenit penitentie locū. qm̄ quam cum lac rimis inquisisset eam. Non enī accessistis. ad tē tabulem. ⁊ acce ssibilem ignē. ⁊ turbinē. ⁊ ca lignem. ⁊ pro cellam. ⁊ tube sonum. ⁊ uocē uerborum. qm̄ qui audierunt

qm̄ est. ut esau. qua uplē reprobatus ē. Satore enum. qm̄ postea cupi ens hereditate benedictio nem reprobatus ē. ad ō ÿ Isaac confirmante bene dictionem quam fece rat iacob. ita cauendū ē tibi. ne cum post mortē deberent recipe benedi tionem. reprobent. ⁊ pe nitentia eis non ualeat. Tunc enim infructuosa erit penitentia. in qui tri figura. nec esau pñ it unde subdit. non enī qi uere cauit esau be nedictione. ñ enim in uenit locum penitent. ⁊ uenie locum. ⁊ bene dictionis p penitentiā ñ q ñ penitet. s. q ñ penituit. ut debuit di cens. Venient dies luct. patris mei. ⁊ occidam fr̄m meum iacob. ⁊ inuenit dico. qm̄qm̄ inquisisset eam benedictionem cū lacrimis. non cum uera pe nitentia. Lacrime enim ille potius fuerunt. ergi dignatione. ecclīm regu loie amissi honoris quā ex humiliate. uāq; pen tentia. ñ enim dixerat. ⁊ monuerat. nequis delit gē his modis. quos lub didit nec deberet aliquis deēt. parata enim ē gra ⁊ hoc ē. q hic ostendit.

hre

os.

non enim accessistis · ad sputatem legis q̄m delebit
ur ecclo intelligatur suauitas gr̄e. Hos enim cōspan
tium tem · rei est. ut alteram deprimant. atq; ecclē
siē. ut sic alterius eminentia clarescat. sic̄ apostol
excompatione illorum que fuerunt uniuersi · t · nr̄a
maiorā declarat. y meliora illorum ergo asputatem
delicibens ait. non accessistis ad ignem tractabilem. i.
palpabilem. · i · accessibilem. quo · l · motui corpis ac
cedit ur. l; ad spm̄ · l · qui ē ignis · Hinc mentes ruit · y ñ accessistis ad turbinem. turbo ē ius uentoy cum grādie
y pluuia hec ad litteram undatione legis facta ē. tur
bo autem significabat impetum uiciorum que p
legem magis dominata sunt. modo aūt uenitur.
ad serenitatem uirtutum p gr̄am spē · s · ut turbo
sig ē cōminationem ipsius legis. Siquis hoc uel
lit fieri mouatur. · i · caliginem. caligo ē. tenebro
sitas ignis · i · fumi que significatur q̄ obscura er
ar lex. Caligo enim obscuritatem legis sig ē. nuero
clara intelligentia ē. · q̄ cellam. que maior ē. q̄m tur
bo · i · tempestas. que quocumq; modo pellit. hec ē ser
uitus peccati. sed ñ q̄ rationem. que p legem trahebat
hominem. ñ aūt requiem ē auctas. ut p cella
sig ē ipsam undictam legis · i · turbe lonum qui ē sig
num motionis ad bellum. quo sig ē animus delecta
tionis qui ñ plegem. l; p gr̄am extinguit. ut lonus tu
be sig ē plenitudinem · y aduentū dñi omnipotentis. ut
etiam idem apte alias dicat. loquens de aduentu x̄pi
adducatum · sit tuba dei descendet de celo. · i · uuo ce
angelorum hec ad litteram undatione legis facta sunt
ut corda uidentium p a ad peccandum. · i · attenti
ne audent legem transgredi. non hic tetror ē uel
horrio. · i · uocem uerborum intelligitur. non plus di
ci; angelorum. p lubiectam enim creaturam. · i · p ange
lum loq̄batur dns moysi. q̄m uocem tube. · i · angelo
rum qui audierunt excusauerunt. se ne eis fieret ūbum
· i · ne sibi loqueretur. dicentes moysi. loquere tu nobis.
Non loq̄tur nob dñs dns. ne forte moriamur nimio timo
re fuerunt p cussi. Non enim portabant quod dice
batur. · i · ñ poterant ferre
uocem angli. p monen
dentes tot montem lyna
sumare pellas. q̄ · i · om
nia. · i · uocem tubarum
audientes. · i · dicebant eis.
longe state a monte. q̄
si bestia etiam tetigerit
montem lapidabitur.
grandine. sicut p cepat
dñs dicens. longe ē fac
ent filii israel a monte. q̄
si homo ut bestia tetigit
montem lapidibz g̃ dis
uter ficietur. · i · ita erat
terribile q̄ debatur. ut

excusauerunt
se ne eis fieret
uerbum. Hoc
enim portabat
quod dicebat
Et si bestia tan
tigerit monte
lapidabitur Et

a

nec audire auderent. nec
accedere ad montem nā
etiam Ⓜ oysēs dixit. ex
territus sum. · i · tremebūd.
Quidam sunt terribile q̄
moysen dicunt. · i · si moysi territus ē. quid ergo alij. Aug
q̄ multo magis territi sunt. Sciendum quōd hoc
illa uerborum significatur. legis p cepto. · i · cōminatō.
quam populus graue putauit. · i · intollerabilem q̄
sola p ceptio erat. sine gratia adiuuante. Sonum enim
portabant q̄ dicebatur.
q̄ sine gr̄a. insufficientes
erant. ad obseruanda le
gis precepta. · i · dicebat.
Sube. te. mō. la. Quod
est duuuntas bestia ē de Jerz.
fectus rationis q̄ ē q̄m
uerbum blasphemie. p
fertur undm. tangere. ē
offendere. Tangit ergo
montem ut bestia qui
dm offendit blasphem
ia quem p cepit legis sine
mia lapidari. S; sum ec
clia uult reuerēter. mise
ricorditer suscipitur. Kiss
Moysi ibi territus ē. q̄
tanta erat legis asperitas
ut etiam p fecti territi
q̄ non erat ibi aduen
gr̄a. Quod autem nec in
p fecti grauis ē p cepto
rum iugum suaue ē. ue
ue onus p cautum dif
fusum in cordib; p spm̄. s.
Vide ergo distantiam. ibi post pascha. q̄ agnum
molatione celebratum erat. q̄n̄q; gesimo die descend
dns in hyna. in igne. l; plebem longe stante tetigit
· i · digito suo scribens. in lapide. non in corde. hic
uero spūs scs qui ē digitus dei uenit ubi · q̄ gr̄am erat
fidelis munus. in igne. l. in lingua. ñ de longinquo
territus. l. imo ledit. sup singulos eor. Decelo quid
factus ē. subito sonus quasi terretur. flatur uehe
menti sonuit. l; nullus expauit. Sed lingue · i · fumul.
hic aūt ignis serenus. S; accessistis. Et lapidibus
usta pendent. ubi dicit. ad quem accesserunt. post re
motionem illorum. y non ponit certa eor. que
q̄ oppositio intelligunt. sicut sup assignatum
est. l; primum. quod exigi sequitur. ut p hoc ma
gis suadeat tenendam. ee gratiam q̄m ñ accessistis.
ad tam asperam. l; accessistis ad hyon montem. · i · ad eos
qui in arce dei tum speculantur. q̄ speculay magnum
e primum. · 2 · p · i · ad ciuitatē dei uiuentis. · i · cuius
sius. uitam etiam. dantem. q̄ in eis dns habitat.
qui eos inuisicat. l. ad ierlm celestem. · i · ad uisionē.

diuby

dūg

dūtr

dūtr

Jēr.

Jēr

celestis pacis. ꝫ ad frequentiam multoꝝ. multum angelorum. quorum locꝰ futuri essent. multoꝝ dicit. quia cum plebus maior erit beatitudo. ꝫ ad ecclīam primitiuorum. i. apostolorum. qui primi credidērunt. quorū fides illi adiuncta sunt.

Quis conscripsit celū. et iudicē omnium dñm. et spūs iustorum. p fectorum. ꝫ testamenti nouꝰ mediatorem ihm et sanguinis aspersionem melius loquentem qm abel. uidete ne recusetis loquentē.

Quis conscripsit celū. similiter hoc dicit. ut olim dicebantur patres. conscripti quia eorum nomina scripta sunt in libro uite. ac si diceret. ne dubitetis ad angelos peruenire. quia uti ante cessores peruenerunt. ꝫ hoc ē. quod dicit. quis. scilicet. i. cum eis qui sunt in celis scripti sunt. i. in eorum ordine septi. Deinde subdit. aliud primum dicens. ꝫ ad dñm iudicem omnium. ꝫ ppm. cui pater dedit omne iudicium. tra nos iudicabit. scilicet. cum eo. ꝫ spūs. ut spūum iustorum. t spm duere scilicet. ꝫ tra plequere. ꝫ addm spūum iustoꝝ pfectoꝝ. i. ad dñm qui erit possessio spūum iustorum pfectoꝝ cum erit omnia in omnib;. erit quidem ꝫ aliorum. s, magis pfectoꝝ. ꝫ ppter hoc suadet ad pfectionem. vel accessistis. ad spūs. i. ad animas iustorum. ꝫ pfectoꝝ. quib; locꝰ in fide. ꝫ ope fuerant. vt ad spm iustorum pf. i. ad spūs. s. a facit pfectos iustos. ꝑquem autem hec omnia hūt subdit dicens. ꝫ accessistis. ad ihm. nouꝰ. t. mediatorem. i. datorem medium inter dñm. ꝫ hominem. ꝑquem possunt fieri locꝰ angelorum. Quia ꝫ incredibile uidebatur. quod promittebat dꝰ. s. ex hac mortalitate. corruptione. abiectione. informitate. puluere iustos homines eccles angelis. non solum septuram fecit hominib; ut crederent. s, ꝫ fide sue posuit mediatorem non quem libet. principem ut angelum. s, unicum filium. ut ꝙ nos ꝑducturus erat. ad illam ineffabilem immortalitatem. ꝫ cum angelis eqlitatem. ꝑ ipsum filium ostenderet. ꝫ ꝑ hoc erat. parum enim erat deo facere filium suum demonstratorem rei. ideo eum fecit uiam. ut ꝑ illum iremus. Ipse ē ꝫ medicus. quem cū nō cognouit egrotus ioꝰ cum occidit. s, ꝫ alius sanguis media. ualuit ad medicam cū egroto. uenit. ut ulcera ret occisus ē ut sanaret. ꝫ addit. ꝫ accessistis ad aspsionem sanguinis x̄i. i. ad sanguinis x̄i. emundationē ꝙ hec omnia hūt ꝑ ihm. qui dedit testam. no. ꝫ ꝑ

sanguinem ꝫ melius loquitē. qm ioꝰ sanguis abel. ꝙa iste ueniam. ille uindictam. iste salutem. ille damnationem clamat. Iste etiam ꝑsecutoribus uitam. i. indulgentiam implorat dño. dicente. pr ignosce illis. quia nesciunt quid faciunt. Et nota quod abel ꝓmus fuit martir occisus. potuit pomus; alius quorum sanguis nullam remissionem facere. potuit. tunc multo minus sanguis animalium. figura sanguis xpi fecit. nō dicitur melius loqui. vt ē. melius loquitur. i. melius nos loquitel facit. s. q ihc ē. filius dei. a quo redempti sumus. quam sanguis abel. qui fecit nos loqui. abel. fuisse uirum iustum. ꝫ mactatum xpi immolatorum videtis. qi ad dñm qui accessistis. quod sanguis melius loquitur quam abel. ꝙ videte ne recusetis. i. renuatis. loquentem xpm. ꝑ euangelium. qi carnalia ꝓhibet. spūalia precipit.

Si eum illi. s. patres nō effugerūt. i. penam ñ euasērunt. recusantes eum. i. xpm qui loqbat. ei sup terram. i. qui terrena. s. carnales obleuantias mandabat. ꝑ moysen. i. terrena promittebat. vt ē. ei. s. moy. ut anglm. qui lo. hīt. t. i. terrena. multo magis nos. ñ effugiemus. qui aduertimus xpm loquentem nobis decelo. i. loquentem nobis spūalia. ꝫ promittentē eterna. nec debemus recusare. quippe dem. cui ngr tē. s. cum decreta loquebatur. cum legē dabat. mouit ꝫ mōtem. mouit tram. ut cōmunaret. nec recusaret nunc. non dico mutat. s, repmittit. ꝫ do multo minus debemus recusare. ꝓmittit inquiēs. adhuc semel mouebo. Inaggeo hoc loquitur. ñ solum tram. s, etiam celum. quod inferius ē. s. aereum. vñ dicit. a uel celu. s. totus. aut pene totus aer iste uentos. quem celum ut celos sep tuta uocat. istos utiq; unos. ñ illos sumpnos. ñ sol. luna. ꝫ sidera. sic tuta sunt dicit hic sepra mouendos. ꝫ alibi ꝑ turos. ꝑ magnam quandam suy mutationem

Si eum illi ñ effugerunt recusantes eū. qui super terrā loquebatur multo magis. qui de celis loquentem nob auertimus. cui uox mouit terram tunc. nunc autem repmittit. dicens. Adhuc semel ego mouebo ñ solum terram. s, et celum.

cui autem aggei auctoritate. sensum. exponēs.

Quod autem ad huc semel dicat declarat mobilium translationem tanquam factorum. ut maneant ea que sunt immobilia,

Itaq; regnum immobile suscipientes. habemus gratiam p qm seruiamus placeamus deo cum metu & reuerentia. etenim ds noster ignis consumens est.

Qd autem dr adhuc. addens semel p adhuc declarat trāslationem mobiliū. q̄ dicerent. Jam fuerunt mota. & adhuc mouebo. quod potest. q̄ fecit ea unde subdit. tanquam factor quasi pot. ea mouere tanquam sua facta. p semel uero quod addit. notat se illa sic mouere ut maneant postea et naturā immobilia sed. ea que sunt ipsa. id est. secm. id quod sunt. ea quecunq; erunt. uel principalib; eēntijs. ut in formis et materiales sumptis. secm. id immobilia erunt. p semel q̄ notat q̄ ultra non sunt mouenda. p adhuc. notat ea mouenda. Itaq; quasi quia celum & terram immobilem ds promittit. ita q̄ patet. quod nos suscipientes nunc i spe postea uero unte regnū immobile. hūs grām & fidem. & spem. & caritatem. cum sca oratione sua quasi possemus ad illud p missum p uenire. & p illam sus cipiemus illud regnū immobile. & ideo nulli ds debet grām. vt aliter habeamus. q̄ q̄ immobilia p mittit. itaq; nos sus. reg. im. h. g. & agamus grās. deo de cōib; nō mutantem et malū q̄ sic bene seruit dō unde subdit. p quē gram seruiamus placentes deo. & hoc cum metu. q̄ ds ē. i. timentes eum ut dm. & iudicem omnium. & reuerentia. i. ē amore honoris. q̄ pat ē. i. diligentes eum ut patrē. ut quasi uere p gram possimus placere illi. enim. i. q̄ ds. i. spe. scs. qui ē grā. & donum facit. nr̄. q̄ gratis nobis datus ē. ignis. q̄ ē amor patris. & filij. & spūs scī. omnia peccata. spe scs dicitur ignis. & q̄ rubiginem peccatorum. & mundat. & accendit corda hominum. & p hoc q̄ purgat nos. & facit seruire immutatis placemus deo. Qualis.

Qualis tributa sit maneat nob.

Ab hoc loco moraliter instruit eos aptē. quasi q̄ cautas ē hēdas & cautas tributatis

et hospitalitatē nolite oblīuisci. phanc enim placuerunt quidam angelis hospitio receperūt;

manent. in uob. i. cari tas sit inter uos. q̄ tis est. ut uos inuicem tā quam tis dilectos. & hospitalitatem nolite oblīuisci. oblīuisci dicit. qua hanc habuerunt. antēq̄ expoliarentur suis rebus. o certe dico. ut nō oblīuiscamini. phanet placuerunt quidam deo angelis rece pti hospitio ut loth. receperit eos nescientes. tamen quod meis ēet ds. vñ alia translatio hēt phanē enim. qui nescientes hospitio an ut abraham. & loth. receperunt eos nescientes ēe angelos. s. arbitrantes ēe homines. in quibus ds ēet. & loquerentur. abraham enim officia humanitatis prebens. & que necessaria sibi in fir me carne ēe non possent. mortalē ē nisi homines ēe arbitrarentur ē. s. in quibus dm loquj intellexerit. quibus dam diuine maiestatis existentib; & apparentibus signis. sicut in hominib; de sepe apparuisse scripturā testatur. postea uero angelos ēe cognouit. cū se uidē te incelos ire. sic & loth. qui occurrit angelis & ad orare in facie uidetur intellexisse. quod angeli ēent. s. turbis cum ad refectionem corpis minister. que mortalib; necessaria ē uidetur putasse quod ho mines ēent. ergo pot hic dici sicut dictum est. de ib; qui uenerunt ad abraham. s. quod apparebat quib; dam signis diuinitus ēe missos. qui tamen homines ēe crederentur. exhibuit itaq; hospitalitatē. ut scis hominib; deo. in quib; dm ēe cognouit. cum eos sicut ipse abraham angelos ēe nescierat. & abraham uiris; & loth. in duob; dm ēe nouerunt. cum plingtarem numerum loquebantur. tamen eos hominēs ēe ar bitrabantur cum eis tamquam indigentib; hūa nam refectionem ministrabant.

Memento te. hic monet eos ad aliud bo num. s. ut uicissim. sub ueniant ministrādo q̄ pter hospitem. meminerit. etiam bene faciendo. uictor. p fide xpi. tra eos & patientiam. tamquam simul uicti & tribulati. & tra patientes. & subuenientes eis. & quasi cum eis uinctis & afflictis. & meminerit. labo rantium. & eos quib; immineat labor. tanquam & ipsi in corpe cōmorā tes. p qđ exprt. & ipsi. qđ necesse sit laborantib;. & ē sensus. subuenite uinctis & laborantibus. hoc &

Memento te tuc tonum tanquā simul & laborā tum. tanquā et ipsi in corpore morantes hono rabile connubium in omnib; et thorus imaculatus

sic uelletis subueniri uobis uictis & laborātib. hoc &

dñbr.

dñbr.

Jērz.

Jērz.

Jērz.

dñby

con ybuñ ñmetricarñ culatus fornicato rel enim. ꝛ adul tero ſ iudicabit dñs. Sunt mores ſine auaritia. ꝺte ta p̃ſentibus. ip̃ſe enim dixit. nõ te deſeram. neq; derelinquam. ita ut confidenter dicamus. dñs mihi adiutor. ẽ non timebo q̃d faciat mihi homo.

dñby

dñby

Memento te p̃positorum uestrorum qui uobis locuti sunt uerbum dei. Quorum

sint nominibus. ut. ſ. a more filiorum. ꝙ ordinatur. legitima tempo ribus q̃ ceſſat abea. abſti neatur. ꝙ chorus immaculatus. non adulterium. ꝛ sine macula fornicationis ſit uir uel fornicator ſ enim. ꝛ adulter ſ iudicabit deus. ꝛ eternaliter ꝺeꝺampnabit. ꝛ sic aliter quida putant. dicentes peccata carnis dñm ñ carnaliter. Sunt etiam mores ſ. uita sine auaritia. ꝛ largiendi tenacitate monet ut non sit tenax ſ. inhabilis ꝛ sint ꝛ tempus p̃sentibus. ꝙ monet. ut non sint cupidi non habitores. aut aris ẽ. quitenax ẽ in largiendo. aut ꝺuſ in acapiendo. hoc ꝺeo ꝺicit quia fortaſſis iſti p̃ quib̃ ꝺicebant. ꝙ p̃ quam facultatem uolebant uim gregare diuitias. ꝙ

prohibet hic. S. ne forte ꝺicerent. quiꝺ faciemus enim. ſi ſuffragia nobis necessaria ꝺefecerint. ꝙ paulus subdit ſolationem adhibens ſ. testimonium ꝺe libro thimothei. ipſe enim dñs omnib̃ ſ. dixit. ad thimothei. non ꝺeseram. quinꝺe necessaria. neq; derelinquam. ꝺe relinqueretur ille qui famem pateretur. ſ. q̃ hoc ñ est. non sit homo cupidus hoc p̃ mortem moysi. ꝺixit ꝺñs iosue. ita sicut fui cum moyse. ita ero tecum. Confortare ꝛ esto robustus. non te deseram neq; derelinquam. hoc autem ꝺicat. omnis q̃ animi ſe. licet iosue. his nob̃ promittat. si nullo sp̃e in nram ponamus. ñ tenacib̃. non cupidis. sit ista promissio. ſ. q̃ animab̃ uidelicet ñ subditis. ſ. ita ſ. ẽ nobis ait. ut confidenter dicamus ꝺñs mihi adiutor ẽ. supplendo necessaria. ꝛ ideo ñ timebo quid faciat mihi homo. etiam si auferat mea homines nomine intelligitur omnis aduſarius. etiam diabolus. qui homo appellat abostatico suo. eo. ſ. q̃ homine ꝺecepit. ꝛ q̃ longum ẽ. ꝺeſinguliis ꝺicere monet. sequi magistros ꝺicens. Memento te. ut immemini p̃positor uestrorum. q̃ boni erant. ſ. apti. ꝛ eorum successo

relideo meum tore. ꝙ p̃ſi sunt. quinuobis locuti sunt. uerbum ꝺei. Quorum intuentes exitum uersationis imitamini fidem. ihe xp̃e. heri. et hodie. ipse in sęcula. Manet ad suppositionem sententiam ubi ſ. tatus ẽ. ꝺñs ꝺixisse. si non te deseram. neq; derelinquam. ꝙ enim ut uiꝺi. quoꝺ ih̃s promisit. ad iosue ñ ꝺimittet. ad q̃ apti respondet. ꝛ ꝺicens quod ihesus non ꝺimittit sicut fecit illum qui ñ ꝺubitandum ꝺe promissione q̃ ihe xp̃e. qui heri. in preterito aduenit iosue. ipse hodie. ꝛ in presenti aduenit nos. ꝛ alios fideles. ꝛ aduenit in futuro in sęcula ſ. sine fine. Doctrinis. q̃ p̃ gratiam licet est omnib̃. abiis ut p̃ꝺicabant aliqui ñ ẽ peccatum. ſ. affluere. ſ. bonum ẽ. Alii uero suppositos docebant. abstinendum ẽ a quibusdam cibis q̃ ſ lex prohibet quosdam concedens. quos ſ. cauſ differentia ꝛ obseruatione multos ſ. ꝺuceꝺebant. ẽ ẽ quos omnes. apte agit. hic ꝺicens. ꝺoctrinis uariis ſ. que uane ſt. aliis. ſ. ꝺuſe. ꝛ peregrinis ſ. extraneis. nolite abduci. ſ. auditate. hij non absurde separantur. leprosi qui sępe a muere fidei ñ hunt. ſ. uanas ꝺoctrinas p̃tinent erroris. ñ enim absconduntur impietatis suas. ſ. plumma pia p̃ferunt in lucem. ꝛ uacuas sermonis ostentant. stulta pono falsa ꝺoctrina ẽ. que non aliquid ꝺe ueritate admiscent. Vag̃ ſ. falsis ꝺoctrinis ordinate p̃ uera mundi ſputatione. ut narratione uelut mundi coloris corpe. apparentia lepre ꝺetegantur. humana corpa ꝺiuersis coloribus uariantur atq; maculantur. tales utendi sunt. sicut hic ꝺocet apostol. nolite abduci ꝺico. Optimum ẽ. ꝙ stabilire cor gratia ſ. ut habeatis fidem perfectam. credentes omnia ẽ munda mundis. nec esca. ꝙ abundantie ut uanetas. ꝛ ꝺifferentie ẽ studendum ꝙ ñ subꝺ. ꝙ non esas. ꝛ ñ ꝺifferentias ſ. ut in affluentia ciborum q̃ ñ p̃fuerunt ambulantibus meis. ꝛ obseruatoribus. ac ꝺiscentibus. ab os ꝙ studentibus. ab oꝙ affluentie. ꝛ ẽ sensus. gratia que oia purgat. soluendo alege ꝛ lu

Optimum est gratia stabilire cor. non esca. que non p̃fuerit ambulantibus in ea. ſ.

bre

os.

mare cor debeat. nñ studie obseruationi ut affluē
tie escarum que ñ fuerunt ad salutem ambulan
ab; non dico se sustentantib; s; qui pleniter stu
dent mel. ut dulcerendo. ut nunc affluendo. abs
tinentia quidem q̄ abstinetur a peccato pdest. Cibor
uero illa custodia nichil pfuit. s. fides. Simili
abundare gratia undonis. pdest. Ventrem uero
obuere escay mole nocet. ha nñ enim sē hic osti
dit ñ ee studendum indifferenti. sed ut in affluentia
aboy q̄uere non studendum indifferenti. sed aboy.
hñt enim altare de quo ñ hñt potestatem edere a
deseruiunt tabernaculo. i. obseruantia legis. ut qui
abos dulcerunt. i alia huiusmodi legalia seruant. q̄
nomine tabernaculi significat. qua ad tempus sē dispo
ta ytra. jo non studendum escarum affluentia. sed
qua hñt altare. i. corpus xp̄i. in fide cuius obla
te pcss. i opatione el sunt accepte deo. quod in alta
ri delectatur. atq; sumitur. de quo ñ hñt potestatē.
i. licentiam edere. qui
de seruiu. i. ex toto seruiu
unt. tabernaculi. i. corporis
uoluptati. i. caroum
affluentie. Corpus aut
recte dicitur tabernacu
lum. quia ad tempus
neo manendum e. nō
non e ei seruiendum in
delictis. Refert aut
hic apte legis. s. uetustatis
nem. ad mysticum. spiri
talemq; sensum legis. si
quidem pceptum fuit.
ut decima die mensis
septimi. a festiuitate.
paschali. in festiuitate
uidelicet ppitiationis.
accipent uitulum. i.
hyrcum. & immolaret
tota castra. quorum
sanguinem ferret sol
pontifex. in scā scōrū
oratoriū. ppopulo. ca
nel uero illorum por
tarentur extra castra
ibiq; cremarentur. nec
eet alicui tabernaculo
deseruienti licitum.
ex illis comedere. Specia
liter aut illa duo aīa
lia. uitulus uidelicet
i. hyrcus figām tenēt
saluatoris nri. Ipse enī
e uitulus quem p̄ipe
integrellione filij p dign. immolauit Ipse e. i. hyrc.
q̄ pro peccatoib; oblatus e p̄ nobis ex. eo a mille. qui cū

Quorum enim animaliū in
fertur sanguis
pro peccato in scā
pontificem.
horum corpora
cremantur extra
castra. pp̄ quod
ihc. ut sanctificaret
per suum sanguinem
populum. extra
portam passus e.

sanguine illorum animaliū intrabat in scā scōrū
oratoriū ppopulo. typum gerebat xp̄i. qui cum sang
ne passionis sue. interiora patrie celestis penetrauit.
oratoriū p fidelib; suis. Immolabantur aut illa ani
malia extra castra. s. canes. et eburebat. & redemptor nr̄ i
ierim qui extra castra immolat e uocab; iudicio uidor. s. canes illi
erant ierim. i cruce combuste igne passionis qui ts adiudicat e morg
uideis crucifige quodam in quorum ad illos pinet.
immolatus e. vii marci dicat. eum crucifixum hora
tertia. Iam hora sexta in cruce leuatus e. altare aut. u
erat extra castra immolabat canes altare ecclie e. u cotidie sacrat corp
x hñs g altare corpus dñicum. de quo ñ. h. po. e. qui
tab. i. corpori seruiunt. s. fornicatores adulteri. ebri
osi. omnes q̄ uoluptatib; & delictis carnis sue deser
uunt. Quis enim manducat. i bibit indigne. iudi
cium sibi manducat & bibit. hoc quomodo ad dñm
paueant sanctus ut ueo dictum e. s; qua ipse caput
est omnium electorum p carnes illorum animaliū
possunt intelligi. omnes electi. sicut g. xp̄s. sic. i sui erant
castra. i. extra conuersationem secularium carnaliū
hominum. feruore. spe. fide. accensi & sumunt quicq̄d
carnale e mel. atq; fluidum. & libidinosum mace
rando se & mortificando membra sua cum uicis. &
cupiscentiis. ut etiam martyrum. pp̄i nomine sul
tuendo. Inferuntur sanguis illorum in scā. p pontifi
cem. i. uita illorum laudabilis deo patri presentatur. p xp̄m uerum sacerdotem. qui ad uocatus e.
interpellat pro nobis. Vt sanguis illorum inferatur
in scā scōr. illorum anime. cum triumpho passionis
in celum feruntur. Bene quoq; in altaris sumuntur.
q omnes scī martyres uel in altaris fidei offeruntur deo.
Ista omnia adimplentur. s. pfidem. qua credunt se
ad eo remunerari. ad quos non audent accedere carna
les. seculum amantes. quasi tabernaculo deseruientes.
Propter quod misterium adimplendum ihc extra cas
tra passus e. sicut postea dicitur. s; prius quod ad
eandem legalem obseruantiam spectat. addit referens
ad spualem intelligentiam. i dicens. Quor enim pdu
plicem allegoriam. i unam uel aliam noui testi. i.
pallegoriam surgentem de duplici hystoria. s. ue
teris. i. noui. t. pbat corp̄ xp̄i non ee edendum ab
his. qui tabernaculo. i. corpori deseruiunt. ad hoc enim
significandum. & corpa animaliū olim extra castra
cremebantur. & pp̄ea extra castra passus e xp̄s. ut
nos qui corpore & sanguine eius a peccō mundaremur
humil. imperia & angustias passionis tabernaculi de
licias & uoluptates deseramus. & pus pbat pallegori
am uel hystoriem h̄m. qui ue q̄ seruiunt uoluptatib;
n̄ posse cōicare corpi & sanguini x. q̄ his nñ. q̄ extra castra
i. extra delicias & uoluptates corporis cremant corpa
hoy animaliū. i. memoriale. & pficiū e corpus
x. & sanguis significatum p corpa hoy animaliū.
quor sanguis infert pp̄ peccō in scā p pontificē. ita
& sanguis xp̄i. p se pontificem. i. ipse xp̄s oblatus e
patri qui nō tantum p uitulum & hyrcum. s; etiā

dūtr.

dūtr.

dūtr.

dūtr.

dymo.

ambr

ambr

aug

ambr

palia animalia que lecm legem offerebant. sig̃cat
rrecte xp̃c. pill carnalia significatur. ē enim agri
lecm manluetudinem. rumo centum hyrcul. plum
ilitudine carnis peccati. qua cato eius passibilis. et
mortalis ariet. q̃ uicia gemino comu cautaris. tau
fortitudine resurrectionis. Quod crematur. anis effica
tur. panetem memoria rei preterite accipitur. ext̃ cast
ē ē uoluptatel corpoul exte. hil g̃ quisunt extra
castra. i. extra corpis delicias. cremantur corpa. i me
monale efficitur corpus xp̃i significatum. p corpa illo
rum animaluum que cremabantur. Siquis enim uo
luptuosse uuiit non hr̃ efficacem memoriam xp̃i. Sā
guis autem eius significatul plangunem illoum
animaluum illatus ē unica scoy ppontificem. qua
ple pontificem. xp̃c oblatus ē patri. ut sic mercuem
in scā celestia. vbi ra potest legi iustā. eadem pene sen
su manente. qi uere seruentel tabnaculo non possit
communicare corpou. sanguni xp̃i. q̃ corpa hoy
scoum cremantur. i uenumsl ralisl laboub; afflig̃
tur. ex. ca. i extra uoluptatel carnis. quoum ē. sa
ia. qui infert. ppec. in scā. p pon. i. quoy. ē. sanguis
xp̃i. significatus. p sanguinem illoum animaluum
q̃ hoy ē tantum sangul xp̃i. quib; l. pdest. p quem
intrant in scā celestia q̃ tonū ē dicere. illul tantum
pdest sangul xp̃i. qui uoluptatel delect. corpul af
fligunt. Vnde paulegouam. no. t. id̃ pbat subdens.
Propter quod. i. ppt illud idem designandum. l. ut extē
carnalel cupiscentias uiuamus. i. hic extra porta
passus ē. ad hoc unq̃ ut sc̃ificaret pplm suum ñ ppt
sua merita. l. ppter suum sanguinem. porta cuita
tis ē sensus corpus in quoum nullo peccauit xp̃c
i. ideo extra carnis uoluptatel passus ē. i. nol eius exē
plo ostio sensuum uicios clauso. extra carnis delicias
patiamur. i. quia p nobis xp̃c passus ē. hortat nol
apl̃s. ut imitemur illum dicens

Exeamus igit adeum extra cas tra. impetium eius portantel.

Exeamus. i. qi qi
ple extra castra passus
ē. ut nol sc̃ificaret. ḡ ex
eamus. fide. i. cautate.
extra castra. corpoy. mor
tificantel membra cum
uicios. i. cupiscentijs l.
ad eum imitandū uol
dico. portantel. patiē
tet. ut ple. impium
eius. i. passionem cru
cis. que uidet̃ ē. im
pium infidelib; nob
aut̃ sc̃ificatoy redemp
tio. Et debemus exire
extra castra. ñ enim
hñt. hic manentem
quitatem. i. in hoc sta
tu manentl corpul. l.
futurā inquirimus.
i. sedm corpus. ut ḡ.

Non enim hñt hic manentem cuitatem. l. fu turam inquira mus. Per ipsū hostiam laudis

futurum cuitatem. sc̃ā
mus. i. supperum porte
mus. p ipsum. i. xp̃m. a
est nobis uia aqua sumi
mus grem plum. ad mar
tyrium offeramus semp
deo hostiam laudis. q̃ p
pria significatur. i. fru
ctum labioum confiten
tum nomini eius. i. confiteamur nomen eius. q̃
est laus dei. i. hostia. i. fructus quia alij. pho ad
fidem trahuntur ergo. qui timetel do. lau eū. ut
libe colatel cupidissime amare. quem timetel. i. po
tetul laudare quem amatel. timentel eum hō
nel. uerel ē. ipse litteram terrentem. occidentem
nondum habentes spm̃ uiuificantem. currebant
cum sacrificijs ad templum. i. in figura sanguis
x̃i. quo redempti sumus. qm̃ ul nescientes. quid
pfigurarent. etiet̃ uictimal immolabant.

Nunc uero in grā. noui t. spūale sac̃ficium lau
dis offertur. quo dñs honorificatur. cuius muneb;
lul sac̃ficij. illud uisibile. sactum signum erat.

Beneficentie aut̃. cuacuata lectentia p̃uoū.
regula. redit ad monel bonol pluadendos. qi. ñ
m̃ predicta faciatul. l. etiam nolite obliuisci. be
neficentie. i. largitatil inalios. Beneficus enim
dicitur largul. i. elemosine. dedituł. Inde benefi
centia dicitur. largitas elemosinarum. i. collionis
i. caritatis. qua omnia putantur omnia. qi
etiam siura sunba sit ablata. tamen ex hil q̃bus

Beneficentie autem et communionis nolite obliuisci. talib; enim hostijs. p̃mittit dñs. Obedite prepositis uris. et subiacete eis. ipsi enim pui gilant. quasi rationem. pro

elemosinas dare. hoc ē
q̃ lup̃ dixit. qi ñ dele
tel collectionem uiam ta
lib; enim. quasi io nol
te obliuisci. quia talib;
hostijs. l. munib; elemo
sinaum. p̃mittitur dñs.
non illis antiquis lega
lib; q̃ p elemosinas hol
tes uincuntur. i. pecca
extinguntur. uita ad q̃
ritur. cui dūl ppham
dicit. Oiam uolo. i. ūla
crificium. Item Obedi
te p̃positis uris. q̃ntū
ad precepta. ut. l. facia
tis. que p eos p̃cip̃ eccla
i. subiacete eis. ut reue
rentiam exhibeatis. obe
diendum ē utiq̃ plan
i. p̃dicatoribz. inq̃rtum
doctrina. i. mores illoū
sc̃e. i. pie grisunt. Si aut̃
aua rectitudinul deu

auerint. ñ faciamus q̃ dia agt. l. q̃ dia dñr. i. fore

animabus uris reddatur. ut cū gaudio hoc faciant. ꝛ nō gemendo. hoc enim nō expedit uob. Sēp dicēdo boñ ꝙ replū dando. ꝙ ora ꝙ pudēdo ꝙ. ꝙ ꝙ ab y uris rōnem reddat. ꝛ ō obedire. ū cū gaudio. i. cū lētia a. ꝛ hylaritate mētis quidem. ꝓficere faciant. hec. i. ut ligent autem ꝙ uris agant ꝛ nō gemendo. ꝛ cum murmuratione. ut iusticia faciamus uniq; q̄ta cum gaudio. q̄ uidemus hominē ꝓficere uerbis dei. tunc enim cum gaudio laborat opārius magro q̄ attendit arboē. et fructum uidet. q̄ attendit segetem. ꝛ uidet ubertatem. tunc intelligit quod non sine causa laborat. ū sine cā doluim cruauit. ū sine causa manū attribuit. ū sine cā frigus estusq; toleraut. ō aut. utrum gaudeb. ta. ꝛ ū ge. hoc enim ut gemendo sint non expedit uobis. q̄ tunc ū p dempt. uobis acta eorum. sed uobis tristē ingemuerunt. ꝛ eo quod non ꝓficiat. ꝛ nota q̄ aut. ū expedit uob. non dico expedit illis quibus p dest. nisi tm de uobis. sm illū ꝓpositū q̄ contristantur de malis ut is. expedit illis ꝙ sa tristitia. ꝛ p dest illis. l. ū expedit uobis. Simul g̃ in dnō agro bonum opē plāt. ꝛ subdit. ut simul de mercede gaudeamus. ꝙ ita. ut cum ſo obedire debeas alis. ut ī die iudicij faciant. h. ꝙ reddant ꝙ uobis rationē deo cum gaudio. ꝛ sect̄ ep̄m uro. ꝛ nō ge. ꝛ non anxij. t helitate uel de cura. dampnatione. hoc enim. l. ut gemendo. ꝙ uob. rationem reddant. ū ergo. Seā. Orate ꝙ uob. Superbam elationem q; quidam pontificum p̄cant. quib; dignant. precari subiecti. sed q̄nus ꝙ. uel oratione. uel fundant.

Orate ꝙ nobis. ꝛ fidimus enim quia bonam cōſcientiam habemus. in omnibus bene uolentes uiuere.

Amplius enim deprecor uos hoc

oratione dico. ꝛ fidimus enim. de uobis. quia hīs bonā scīam. ꝛ bonā uoluntatem de p̄tis. non mihi. ū solum in gentibus. uolentes. ꝛ in futuro. bā uidere. tam uidelicet q̄m gentiles. hoc ideo dicit. q̄ culpabatur apte. aq̄ubidam quod suam gentem negligeret. ꝛ ostendit se attendere bonum hīe ad omnes. l. iudeos. ꝛ gentiles. de quorum pectus

facere quo celerius restituar uobis. Dicens autem pacis o eduxit de mortuis pastorem magnum ouium. in sanguine testamenti eterni. dñm nrm ihm xpm. aptet uos in omni bono ut faciatis uoluntatem eius. faciens in uobis q̄d placeat coram se. p ihm xpm. cui gloria in secula seculorum. amen.

coram se. q̄ fit ꝙ uob bonum. l. ut ipse faciat. Nichil enim boni hīe poterimus nisi illo p̄ueniente. ꝛ subsequente bonum faciat in uobis dico. ꝛ hoc p ihm xpm. ut p carnales obseruantias. cui xpo una cum patre. ꝛ spū scō. ū carnalibus obseruantijs. sit. ut ē. gla. in secula seculorum. ꝛ sine fine. amen. confirmatio ē q̄ ita fiat. ut ita. uerum ē. ut dixi. Rogo aut uos fres ut sufferatis. patienter. uerbum solacij. ꝛ ep̄lam hanc ge solatio. ꝛ ad hortatio. ne dicam. ad monitio ge. q̄ pigros. Consolatio uo. ullos quippe usillanimes

bonus gaudet et sic in suo melioratu optat. ꝛ ut ait. pla. bonū consilia nīa. in malis nos accusat. nec no dns consilij sumus. quod uobis in iudicijs fecerim. nichil cum fictione prudentie. nichil negocians. sed gratia dei sumus. Vtq; sine ulla quidē rubore. de uobis. aliis enim uitia libz accusabatur. Amplius. ā. q̄ dico ut ore rotundo. amplius aut. deprecor uos. hoc facere. s. orate pro me. quo celerius restituar uobis. q̄ non solum mea cā. s. magis pura utilitate. rogo uos. hoc facite. s. orate pro me. Deus ā. q̄ ego sua deo uos ad bonum. dns ā. qui aptare pot. q̄ dator ē pacis. ut. s. uita nīa quiescerent. qui eduxit de mortuis. ꝛ reuocauit de sepulcro qui locus ipse mortuorum. dnm nrm ihm xpm. magnum pastorem ouium. ꝛ humilium qui pastor ē effectus. ī sāguine testi eius. ꝛ passionem sanguinis sui. a mortuis aut. t. no. q̄ dē eius. q̄ aliud ea nō succederet. ipse unq̄m. qui hoc fecit. aptet uos. ꝛ faciat uos aptos. ī omni bono ut uelitis. ꝛ nō eam ope faciatis uoluntatem eius. ꝛ ea q̄ ipse uult. aptet uos ipse dico. faciens in nobis. q̄ placeat.

dūg

dūg

dūg

bum sol[illegible] z eñi
ppauc[illegible]ob.
Cognoscite frẽm
im timotheu[illegible]
mullum enim quo
si scelerum[illegible]uenit.
ucdebo uos. Sa
lutate omnes ppo
situs uros z omnes
scos. Salutant uos
omnes frs. de talia
gratia cum omny
bus uobis amen;

Scribit. tta qui[illegible]bz. f. plane. i. ubdubitanter. salu
tem optat. salutare enim e. salutem optare. Salu
tant uos os frs. de talia. phoc nota cum aroma
scripsisse. gratia. i. purgatio peccor. i. alia dei mu
nera. sit cum omnibz uobis amen.

amen. l uob om̃ ee.
Non pot quilqm̃
longitudine ser
monis abnuere. h
quippe erat q ad ũ
[illegible] faciebant. i. o
[illegible]er. hoc tang.
Cognoscite etiam
cauendo. i. honoran
do frem nrm.
timotheum. s. co
aplin. i. co adiutore.
inp̃dicatione. ame.
dimissum. ut cele
brat. id. ad predican
dum directum. ut
solitam dimissum
accarere. in quo
detentus fuat. z
sicci. i. celeriter. ue. ut
udebo uos. mh oc
redditi attentos. cu
am luctu. i. el. Salu
tate os pplos uros
i. os. subiectos. scos.
i. sanctificatos in bapt̃o.
Sic̃ gualiter omnib;

· Ysa. lxvi. ffe. i. humilis. Cui respiciam nisi ad humilem et quietum. et trementem sermones meos. Ysa. xxxvi. Benedicite deum in ecclesiis. Benedicite dominum de fontibus israel. Ysa. xxxv. Confortamini manus remissas et genua debilia roborate. Ysa. xxxiii. Videbunt oculi tui regem in decore suo. Ysa. xxxii. Et erit opus iustitie pax. et cultus iustitie silentium et fiducia usque in sempiternum. Ysa. xxx. In silentio et spe erit fortitudo vestra. Ysa. xxvi. Aperite portas et ingrediatur gens iusta custodiens veritatem. Ysa. xxv. Ecce dominus virtutum in terrore horribilis. et auferet spiritum principum. terribilis apud omnes reges terre. Ysa. xxiv. Ecce dominus dissipabit terram et nudabit eam. et conturbabit faciem eius. et dispergit habitatores eius. Ysa. xxiii. Transite habitatores terre. Ysa. xxii. Ecce dominus possidebit te possessione validissima. et obtinebit te. Ysa. xxi. Onus deserti maris. Ysa. xx. Sicut seruiuit seruus meus Ysaias nudus et discalciatus. Ysa. xix. Ecce dominus ascendet super nubem levem. et ingredietur Egyptum. Ysa. xviii. Vas terre plenum timore dei. et scientia. timor dei ecclesiam i. sapientia. et disciplina timor dei. Ysa. xvii. Respice sapientia. prouidentia mea. Ysa. xvi. Audi fili mi.

· Timor dei fuge malum. Odite malum qui timetis deum. Negligentiam tollite ecclesia. Ysa. i. Noli timere anima tua deum peccatum expellit. Ipse nos sedet peccati fac nobis grandem. Dei custodite ecclesiam. Sacerdotem time credere illi. Non enim aliquando mentitur. Sumam inuocabo mihi. Fiduciam habeat in me. Fiducia pulchra res. Quis timet deum. Animam delectat ecclesiastici. Timuerunt deum. Benedictionem habet ecclesia. t. d. glificate ea. Gli

Vitale est quod ex bona ad procedit

· Disciplina dei placitum. Si vis primum ipsius voluntatem discere. Fili mi ne abi. Quem enim diligit deus castigat. Prouer. iii. disciplinam dei fili mi ne abi. Ordinatio ecclesiastica. xxxvi. Disciplina illi data est. Sir. Qui diligit disciplinam. Ecclesiastici xxxvi. Timor dei disciplina. Timor dei ecclesiastici. Sapientia. Disciplina timor dei. Ihesus sapientia. Prouer. iii. Audi fili mi.

· Augus de fide et symbolo. Catechumenus. i. auditor fidei. Lucas. Ita quemadmodum. Ecce tantas gloriam. i. utilitatem. i. tantitatem. Ydeam. Pulchritudinem. Sapie. vi. Si ad ecclesiam miserit. Principem. Splendor. iustitia. Sa. i. diligite iustitiam. Religiosum obedientia. Re. i. Regem. Sapientia. Ecclesiasticus. Sacerdotem. Gentilitia. Lucas. Sit. Iubilatio. Laicum. Sed. Supplicatus

· Timor dei fuge malum. Odite malum qui timetis deum. Negligentiam tollite ecclesiastica. Vi. Ysa. Noli timere anima tua deum peccatum expellit. Ipse nos sedet peccati fac nobis grandem. Dei custodite ecclesiastici. Sacerdotem time credere illi. Non enim aliquando mentitur. Sumam inuocabo mihi. Fiduciam habeat in me. Fiducia pulchra res. Quis timet deum. Animam delectat ecclesiastici. Timuerunt deum. Benedictionem habet ecclesia. t. d. glificate ea. Gli

Vitale est quod ex bona ad procedit

· Disciplina dei placitum. Si vis primum ipsius voluntatem discere. Fili mi ne abi. Quem enim diligit deus castigat. Prouer. iii. disciplinam dei fili mi ne abi. Ordinatio ecclesiastica. xxxvi. Disciplina illi data est. Sir. Qui diligit disciplinam. Ecclesiastici xxxvi. Timor dei disciplina. Timor dei ecclesiastici. Sapientia. Disciplina timor dei. Ihesus sapientia. Prouer. iii. Audi fili mi.

· Aug. de ag. q. fuisset. i. oppleti caedis in discrimine mortis ne fuisse credere. i. sume uentati supponia fouere.

· Prudentia dicit. iii. moris. i. sac. sepien. Reuerentia luce. i. cui audisse debuit quid debuerit. a. fuisse. ipse. Requiescet. xo. xi. infremuit. Sic. Petrus. nubila. ad. gratias. i. aut. debuit

Aug. Non e deputem ad culpam q inuit. ignoras. Sed q negligis. scire. q ignoras. Dimitte. i. semp. nulle. nouas audire inuitatus. diabolo. nulle. ee.

Aug. Non e deputem ad culpam q inuit. ignoras. Sed q negligis. scire. q ignoras. Dimitte. i. semp. nulle nouas audire inuitatus. diabolo. nulle. ee.

Delius est nam utilius non agnoscere q̃m p̃ cognitum vesanire

Tribulatio bona est q̃ flagellat malos

Quis. Sedna. i. fama. a. ce. est. de. ubi. aud. designus. z. omne. signum. est. usq̃. ꝯ. ꝯ. ꝯ. ꝯ.

Aug. Predestinatio. ꝑ. q̃ ante. inp̃sciam. z. gre. i. fide.

Sub. ee. primus. corp. i. est anima. sub. ee. unus. ad. ou. capite. Aug. q. a. i. e. sine. duce. nate. sub. duabus. q. pbis. celebrate. ut. die. z. annus. suscepto

Aug. ab. ille. no. q̃. ste. innocenter. se. innocentem.

Nichil destabilitus. q̃m. capiti. humile. z. mbris. superbie.

Aug. nulli. ui. sine. gratia. iusta. est. possessio. Aug. amor. peccatis. z. gratia. gratis. data. est.

Sacdm. est. q. a. q. equus. nudi. possidere. diem. equi

· Dimo. nichil. gre. moros. bonos. nates. sitibes. irpugnat.

Sacdm. est. q. a. q. equus

placet. est. diligere. deos. Aug. fides. elevat. hoiem. sup. se. z. sup. animam. nam. Aug. fides. elevat. hoiem. sup. se. z. sup. animam. nam. seu. examinat.

Corp. i. mores. post. dubia. ut. una. p. sapiat. Secum. multitudo. alia. Diphantes. alia. illa. q. est. i. p. gressus. ut. p. ge.

· Damascen. dicit. q. angli. reddunt. intelligibilas. mentes. sine. mole

Triplex. est. status. misie. dive. gratie

Triplex. i. malo. velle. nate. gre. Nicy

Aug. de dionisio. in. de. celestia. capite. z. nos. z. doctrinus. nrs. diuinis. demergim. Aug. Amor. pecunie. z. gentio. gumata. sunt.

· Duplex. ser. de causis. duplex. ꝑ. dignitate. p̃ferentis. ipso. peccatum. dic. ꝑ. imperantate. cuius. ecclesiastici. xx. ex. ore. sacerdotis. ꝑ. ecclesiastici. xx. ex. ore. sacerdotis. ꝑ. insufficientia. Jer. i. aaa. dne. deus. noste. nescio. loqui. ꝑ. incredulitate. boni. Luce. i. q̃a. no. credidisti. ꝑ. abiecti. malitiam. ꝑ. Nisi. nolite. dare. ꝑ. sed. obstruxerunt. os. tuum. sacerdotem. ne. loquatur. muneres. z. cecis. ne. oculos. tuos. ne. aperiant. ne. videant. ne. intelligant. ne. conuertantur. et. curentur. eos.

Duplex est culpa. alia p̃ penam.

Duplex est separatio. a. ee. una p̃ culpa. alia p̃ penam.

Duplex est fides. ꝑ. dilectionem. ꝑ. informem

264

