

**ANÁLISIS DE LA PERCEPCIÓN DE LA VIOLENCIA DE  
GÉNERO ENTRE LOS ESTUDIANTES DE LA FACULTAD DE  
DERECHO.**

**INVESTIGADORA RESPONSABLE: PROFESORA DOCTORA  
MARTA DEL POZO PÉREZ.**

## ÍNDICE

	pág.
Introducción. Descripción y presentación del estudio .....	4
Ficha técnica.....	5
Informe: principales resultados.....	6
Propuestas.....	74
Bibliografía.....	74
Anexo I.- Encuesta realizada por el alumnado del master estudios interdisciplinares de genero .....	78
Anexo II.- Grupos de trabajo del alumnado del master estudios interdisciplinares de genero .....	85
Anexo III.- Tablas de análisis estadísticos (programa SPSS).....	112



## **INTRODUCCIÓN. DESCRIPCIÓN Y PRESENTACIÓN DEL ESTUDIO**

El informe que se presenta sobre el Proyecto de innovación docente se encuadra dentro de lo que la comunidad científica internacional denomina estudios interdisciplinarios de las relaciones de género. **El objetivo esencial y principal de este proyecto de innovación docente era el diseño, la elaboración y el análisis de una encuesta que detecte la percepción de la violencia de género entre los estudiantes de la Facultad de Derecho concretamente de 1º y 2º de grado y de 4º y 5º de Licenciatura lo que ha contribuido a incrementar el carácter práctico de la docencia para los alumnos y alumnas de las asignaturas implicadas se han aplicado durante el pasado Curso Académico nuevas metodologías docentes propias del actual EEES, en concreto el desarrollo de encuestas que sirvan para elaborar el sentimiento de los citados estudiantes acerca de las posibles conductas relacionadas con la violencia de género, sobre todo en parejas jóvenes, que está, además, experimentando un amplio y preocupante crecimiento.**

Debe de tenerse en cuenta que la encuesta realizada ha sido diseñada por el alumnado del master universitario en *estudios interdisciplinarios de género* de la Universidad de Salamanca, es decir personas que provienen de diferentes ámbitos, no familiarizados con la realización de cuestionarios y que, en tanto que aún estudiantes, no son profesionales de estas técnicas.

La técnica utilizada para la realización del proyecto de innovación docente ha sido eminentemente participativa. Primero se impartió una clase teórica- práctica, muy general, referente a los “usos y maneras corrientes” de confeccionar encuestas. En sesiones posteriores afín de saber qué es lo que desean conocer/objetivos con la encuestase realizó, en el aula, mediante la técnica del “torbellino de ideas” un panel que resumía las cuestiones e ideas principales sobre qué es para ellos/as, y por ende para otros/as alumnos/as, la violencia de género tal como la explicita la ley orgánica 1/2004, de 28 de diciembre, de “Medidas de Protección Integra Contra la Violencia de Género, la existencia o no de la confusión de “etiquetas” con la violencia doméstica entendida, ésta, como la violencia que se ejerce contra cualquier miembro de la familia por otro componente de la misma. Se auto interpelan y marcan como objetivo averiguar la percepción, que tienen las personas objeto de estudio, sobre el porqué se agrede y por qué se permanece junto al agresor en estas situaciones. Las contestaciones son variopintas entre el alumnado del master y de ahí la formulación de algunas preguntas en el cuestionario con la formula de “grado de acuerdo” de diferentes afirmaciones que, en ocasiones, puedan parecer “contradictorias”. Otro de los objetivos era averiguar el grado de conocimientos y valoración que

los/as futuros/as abogados/as poseen sobre las medidas y los recursos que existen para proteger a las víctimas, las posibles soluciones que podrían aportar y el grado de implicación personal que tienen en esta temática. En suma sus objetivos se centran en conocer la opinión/percepción, los conocimientos y las reacciones que, supuestamente, tendrían los/as encuestados ante un hecho de violencia de pareja, así como su experiencia personal en el tema. Por lo que en otra sesión ellos/as elaboran, por grupos, un listado de preguntas encaminadas a lograr respuestas a sus planteamientos/objetivos anteriores (véase anexo 2).

En sesiones posteriores se exponen, por grupos, y se debate con el resto de compañeros/as las preguntas propuestas. Finalmente de forma consensuada se realiza una batería de preguntas para, tras darles el formato /diseño correspondiente, aplicarlas al alumnado de 1º, de 2º grado y 4º de licenciatura de Derecho. (Véase anexo1<sup>1</sup>)

Se pasaron las encuestas con ocasión de la realización de los exámenes de la primera convocatoria de la asignatura “Derecho procesal penal” de 4º curso de la licenciatura en Derecho y durante los grupos de prácticas<sup>2</sup> del alumnado de 1º de Grado inscrito en la materia de “Constitución, fuentes y órganos del estado” y en 2º curso de Grado en la asignatura “Derechos fundamentales y organización territorial del estado” y que se suministraron para su lectura óptica al servicio del CPD de esta universidad. Tras ello se confeccionó la plantilla necesaria para el análisis de resultados, realizado mediante el programa informático “Statistical Package for the Social Sciences”(SPSS).

En todo el desarrollo del Proyecto se ha implicado el total del equipo investigador. A continuación se exponen los resultados del mismo.

## **FICHA TÉCNICA**

### **Convenio: Proyecto innovación docente ANÁLISIS DE LA PERCEPCIÓN DE LA VIOLENCIA DE GÉNERO ENTRE LOS ESTUDIANTES DE LA FACULTAD DE DERECHO.**

**Ámbito:** Facultad de Derecho de la Universidad de Salamanca

---

<sup>1</sup>Al alumnado se les proporciono, además de material específico para la lectura óptica de encuestas, un “cuadernillo” con la encuesta de forma a “apaisada”/horizontal y a doble columna. En el presente informe para su mejor lectura, si bien se mantiene la “doble columna” de preguntas, se ofrece en formato vertical.

<sup>2</sup> El alumnado, para una mayor y mejor actividad interacción entre el profesorado y el alumnado así como entre alumno/a- grupo” se divide en diferentes grupos, en consecuencia no se ha procedido a la encuestación de todos/as los Inscritos/as sino de forma aleatoria a algunos de los grupos que conforman las clases prácticas (47 alumnos/as de 1º de Grado y 68 de 2º curso de Grado, en total 115). En 4º curso de licenciatura se encuestó al alumnado presentado a examen de primera convocatoria de la mencionada materia (116)

**Universo:** alumnado matriculado en 1º y 2º curso de Grado de Derecho y 4º curso de licenciatura de Derecho. U. Salamanca, durante el curso 2011-12 (total 240 personas)

**Cuestionarios respondidos:** 231

**Tasa de respuesta:** 0,96 (Nº de encuestas realizadas/nº total de estudiantes posibles de encuestar)

**Puntos de realización de la encuesta:** Al terminar el examen final de la primera convocatoria del curso 2011-12 de la materia de “Derecho procesal penal” y durante las clases prácticas de las asignaturas de Grado: “Constitución, fuentes y órganos del estado” y “Derechos fundamentales y organización territorial del estado”.

**Procedimiento:** mediante entrega de cuestionarios personalizados y lectura óptica de los mismos por el Servicio de CPD de la U. Salamanca

Análisis de datos mediante el programa “Statistical Package for the Social Sciences”(SPSS)

**Fecha de realización del trabajo de campo:** En Salamanca de octubre de 2011 a junio de 2012.

### INFORME: PRINCIPALES RESULTADOS.

A continuación se exponen los principales resultados obtenidos de las encuestas realizadas al alumnado matriculado en 1º y 2º curso de Grado de Derecho y 4º curso de licenciatura de Derecho de la U. Salamanca, durante el curso 2011-12, a los que junto a su estudio y valoración se les ha añadido comentarios de otras investigaciones por considerar que éstas pueden enriquecer el presente informe.

De las 231 encuestas realizadas, el 42,85% corresponde a hombres y ellos el 89,9% tienen edades comprendidas entre 18 a 25 años. El 57,14% son mujeres y el 93,9% de ellas con edades en el intervalo que abarca los 18 a los 25. Si bien existe un porcentaje no desdeñable de varones y mujeres comprendidos entre los 26-31 años (7,1% y 4,5% respectivamente).

Por nacionalidad son la mayoría españoles/as (91,3%), el 6,06% (14 casos) pertenecen a algún país del entorno europeo y solo 5 casos, (2,16%), son de nacionalidad extracomunitaria, tal como se aprecia en las tablas 1 y 2

**Tabla 1.- Sexo y edad de los/as encuestados/as**

		18-25 años	26-31 años	32-38 años	total	
Sexo del encuestado	Masculino	Recuento	89	7	2	99
		% dentro de Sexo del encuestado	89,9%	7,1%	2,0%	100,0%
	Femenino	Recuento	124	6	2	132
		% dentro de Sexo del encuestado	93,9%	4,5%	1,5%	100,0%
Total	Recuento	213	13	4	231	

	% dentro de Sexo del encuestado	92,2%	5,6%	1,7%	100,0%
--	---------------------------------	-------	------	------	--------

**Tabla 2.- Sexo y nacionalidad de los/as encuestados/as**

			España	Comunidad Europea	Otra	total
Sexo del encuestado	Masculino	Recuento	90	7	1	99
		% dentro de Sexo del encuestado	90,9%	7,1%	1,0%	100,0%
	Femenino	Recuento	121	7	4	132
		% dentro de Sexo del encuestado	91,7%	5,3%	3,0%	100,0%
Total	Recuento	211	14	5	231	
	% dentro de Sexo del encuestado	91,3%	6,1%	2,2%	100,0%	

La mayoría se declaran heterosexuales y sin pareja en estos momentos. El 9,1% de los varones manifiesta que su pareja es otro hombre, porcentaje que disminuye hasta el 3% para el caso de mujeres cuya pareja es de su mismo sexo. No existiendo correlación significativa entre el sexo de la pareja y la ideología de los/as encuestados (tabla 3 y tabla 4)

**Tabla 3.- Sexo encuestado/a y sexo de su pareja sentimental**

			Sexo de la pareja			Total
			Mujer	Hombre	No tiene pareja	
Sexo del encuestado	Masculino	Recuento	57	9	33	99
		% dentro de Sexo del encuestado	57,6%	9,1%	33,3%	100,0%
	Femenino	Recuento	4	76	52	132
		% dentro de Sexo del encuestado	3,0%	57,6%	39,4%	100,0%
Total	Recuento	61	85	85	231	
	% dentro de Sexo del encuestado	26,4%	36,8%	36,8%	100,0%	

**Tabla 4.- Sexo de la pareja- ideología del/a encuestado/a**

	Ideología	Total
--	-----------	-------

		Extre m. derec ha	Derec ha moder ad	Centr o derec ha	Izquier .moder ad	Extre m izquie r	Ningu na		
Sexo de la pareja	Mujer	Recuento	3	8	16	6	10	18	61
		% dentro de Sexo de la pareja	4,9%	13,1%	26,2 %	9,8%	16,4 %	29,5%	100,0 %
	Hombre	Recuento	4	18	16	1	14	32	85%
		% dentro de Sexo de la pareja	4,7%	21,2%	18,8 %	1,2%	16,5 %	37,6%	100,0 %
	No tiene pareja	Recuento	5	7	8	3	16	46	85%
		% dentro de Sexo de la pareja	5,9%	8,2%	9,4%	3,5%	18,8 %	54,1%	100,0 %
Total	Recuento	12	33	40	10	40	96	231	
	% dentro de Sexo de la pareja	5,2%	14,3%	17,3 %	4,3%	17,3 %	41,6%	100,0 %	

Los varones más jóvenes declaran en un 55,1% de las veces y los de 26 a 31 años en un 71,4% de las ocasiones que no profesan ninguna religión, mientras que el 60,5% de sus compañeras menores de 25 años y el 50% de los mayores de esa edad afirman pertenecer a la religión católica. (Tabla 5 y gráficos 1 y 2)

**Tabla 5.- Sexo, edad de la persona encuestada y religión que profesa**

		Edad del encuestado							
		18-25 años				26-31 años			
		Sexo del encuestado				Sexo del encuestado			
		Mascul		Femen		Mascul		Femen	
		Recnto	% del N de la colum	Recnto	% del N de la colum	Recnto	% del N de la colum	Recnto	% del N de la colum
Religión	Católico	38	42,7%	75	60,5%	1	14,3%	3	50,0%
	Protestante	0	0,0%	1	,8%	1	14,3%	1	16,7%
	otras <sup>3</sup>	1	1,1%	0	0,0%	0	0,0%	0	0,0%
	Ninguna	49	55,1%	48	38,7%	5	71,4%	2	33,3%

<sup>3</sup> En la tabla, por su escaso número, se han resumido con el término “otras” las contestaciones pertenecientes a que se profesa la religión Judía, Anglicana, Musulmana. Pero no así en los gráficos correspondientes.



**Gráfico 1.-Hombres encuestados entre 18 a 25 años de edad, según religión que profesan**

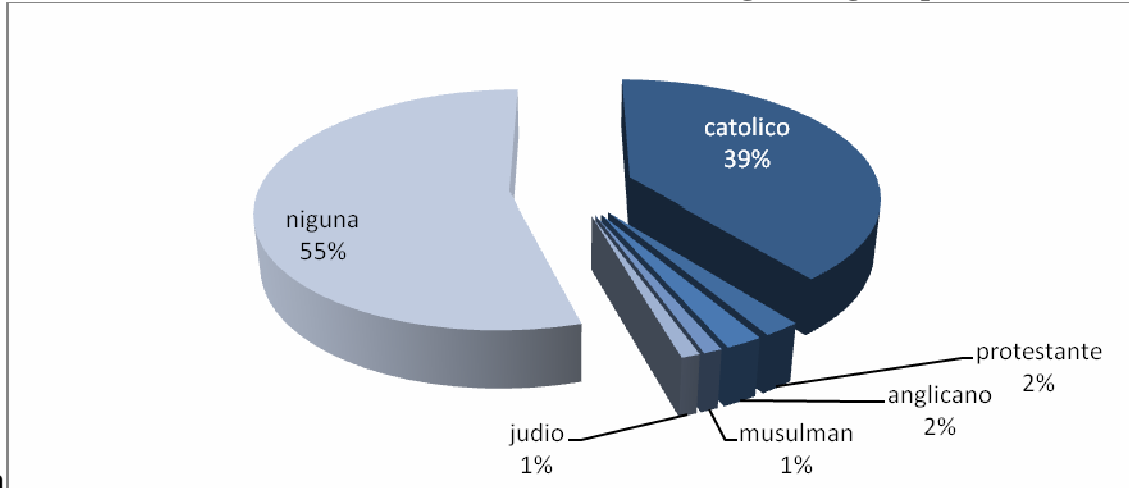

**Gráfico 2.-Mujeres encuestadas de entre 18 25 añossegún religión que profesan**

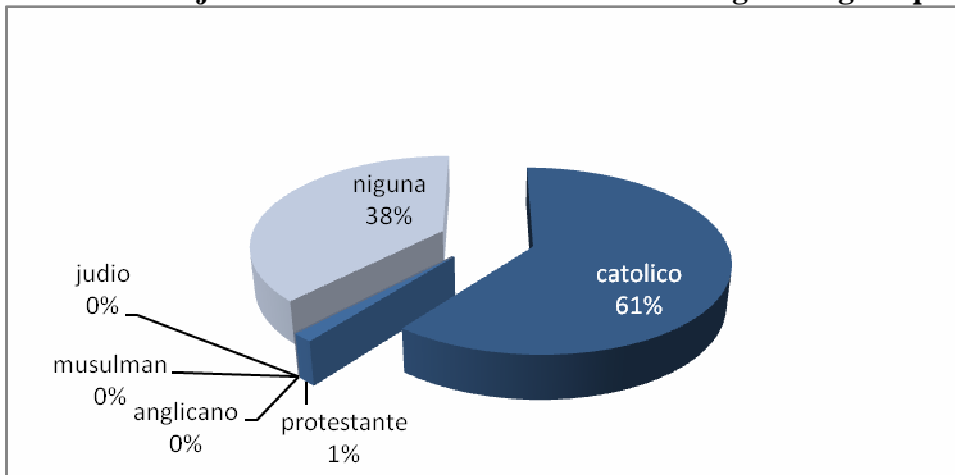

Como se observa en la tabla precedentes, las mujeres de todas las edades declaran mayoritariamente no tener preferencias políticas, al contrario que ocurre con sus creencias religiosas.

Los varones se declaran más activos políticamente que las mujeres o al menos manifiestan tener ideología política en el 69,7 % de ellos frente al 50% de éstas. Predomina entre los menores de 25 años, cuando existe, la ideología de centro derecha para el caso de los varones con un 21,3%, seguidos de los de izquierda moderada con el 19,1% de las respuestas y en las chicas la derecha moderada con 16,9% de las contestaciones seguidas con el mismo porcentaje (15,3%) las que expresa que sus preferencias políticas son de centro derecha y de izquierda moderada. Entre las personas consultadas de más de 26años, los varones se sitúan en la extrema derecha con un

28,6% de las contestaciones igual porcentaje para los que se definen de izquierda moderada. En el caso de las mujeres sus posiciones ideológicas abarcan (todas con el porcentaje del 16,7%) el abanico desde la extrema izquierda hasta el centro derecha. (Tabla 6 y gráficos 3 y 4)

**Tabla 6.- Confluencia del sexo, edad, e ideología del/a encuestado/a**

		Edad del encuestado <sup>4</sup>							
		18-25 años				26-31 años			
		Sexo del encuestado				Sexo del encuestado			
		Masculino		Femenino		Masculino		Femenino	
		Recun t	% del N column n	Recun t	% del N column n	Recun t	% del N column n	Recun t	% del N column n
Ideología <sup>5</sup>	Extrema derecha	7	7,9%	1	,8%	2	28,6%	0	0,0%
	Derecha moderada	11	12,4%	21	16,9%	1	14,3%	0	0,0%
	Centro derecha	19	21,3%	19	15,3%	1	14,3%	1	16,7%
	Extrema Izquierda	6	6,7%	3	2,4%	0	0,0%	1	16,7%
	izquierda moderada	17	19,1%	19	15,3%	2	28,6%	1	16,7%
	Ninguna	29	32,6%	61	49,2%	1	14,3%	3	50,0%

<sup>4</sup> Se han eliminado las respuestas de los/as de los/as mayores de 31 años por ser éstos/as menos de tres casos y por ello no ser relevantes para el análisis.

<sup>5</sup> No se ha contabilizado ningún caso de centro-izquierda, y por ello no se refleja en la tabla.

**Grafico 3.-Mujeres encuestadas por grupos de edad e ideología política**

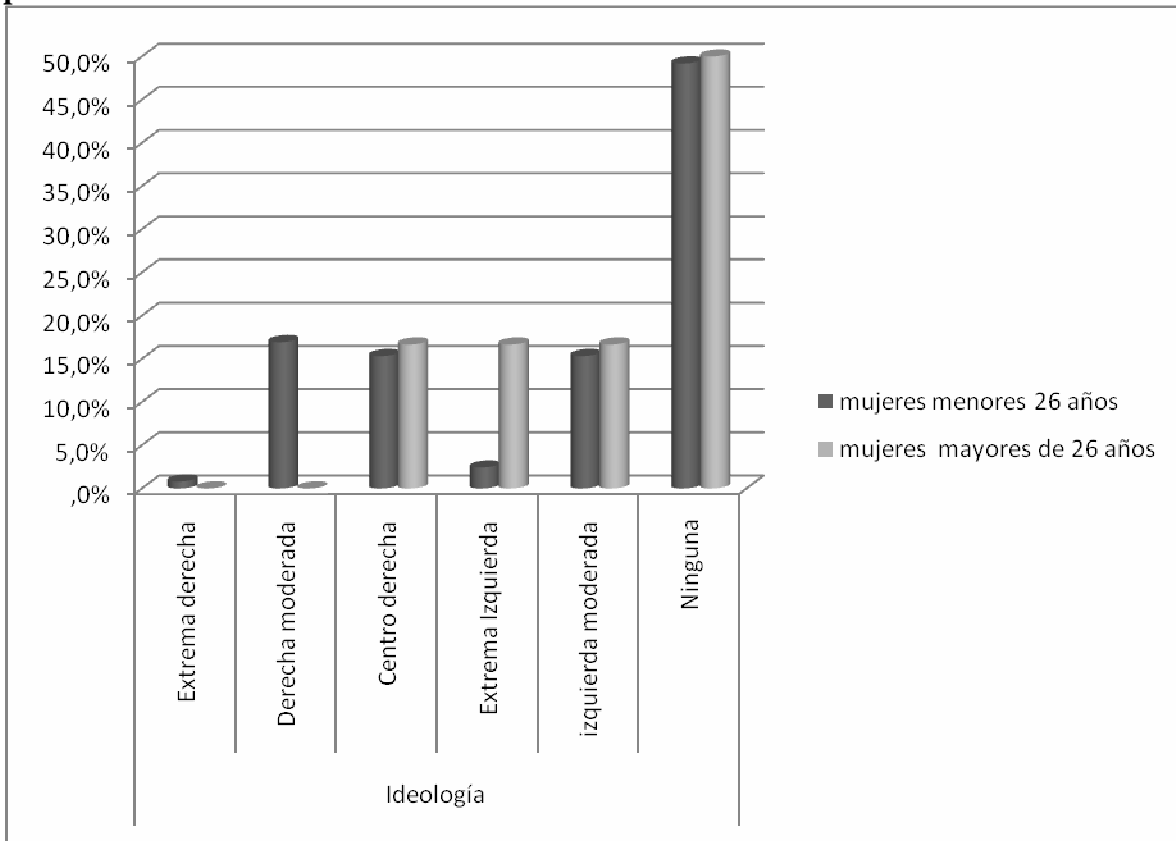

**Grafico 4.- Hombres encuestados por grupos de edad e ideología política**

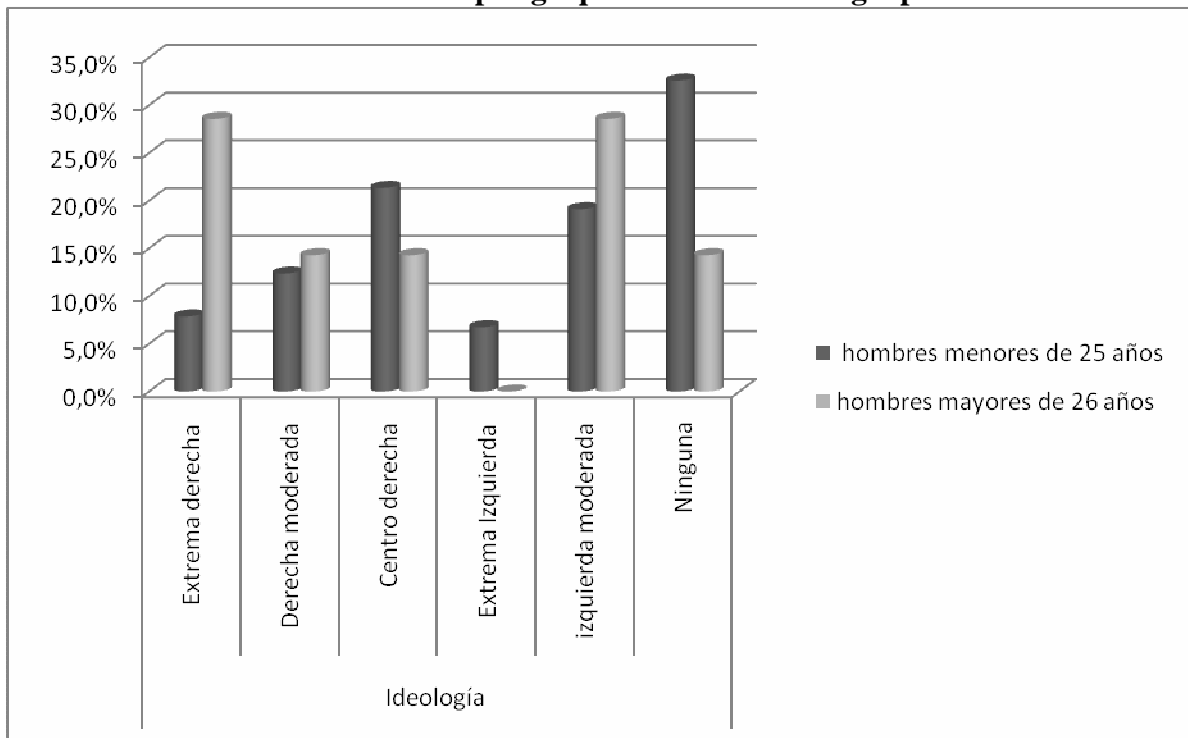

A modo de conclusión podemos afirmar que puesto que las mujeres expresan en mayor medida no tener ideología política determinada nos hace suponer que, también, participan menos en la política que sus compañeros masculinos y que a medida que avanza su edad su posición se decanta más hacia la izquierda (sumatorio de izquierda y extrema izquierda supone el 33,4% de las respuestas que indican que tienen esa ideología), mientras que cuando su edad es menor su ideología oscila, casi al igual que los chicos de esa edad, entre la derecha moderada y el centro derecha ( 32,2% y 33,7% respectivamente)

La mayoría (51%) de las personas que no profesan ninguna religión también declara no tener ideología política. Es de reseñar que entre los/as protestantes la ideología de extrema derecha y la de extrema izquierda constituye un 25% en cada una de lo estas respuestas. Entre los católicos se declaran de derecha moderada o de centro derecha el 47%, y que no tiene una ideología política definida el 34,5% de ellos/as (tabla 7)

Tabla 7.- Religión \* Ideología

		Ideología						total	
		Extrema derecha	Derecha moderada	Centro derecha	Izquierda moderada	Extrema izquierda	Ninguna		
Religión	Católico	Recuento	5	28	28	2	15	41	119
		% dentro de Religión	4,2%	23,5%	23,5%	1,7%	12,6%	34,5%	100,0%
	Protestante	Recuento	1	0	0	0	1	2	4
		% dentro de Religión	25,0%	0,0%	0,0%	0,0%	25,0%	50,0%	100,0%
		Recuento	1	1	0	0	0	0	2
		% dentro de Religión	50,0%	50,0%	0,0%	0,0%	0,0%	0,0%	100,0%
		Recuento	1	0	0	0	0	0	1
		% dentro de Religión	100,0%	0,0%	0,0%	0,0%	0,0%	0,0%	100,0%
		Recuento	0	0	0	0	1	0	1
		% dentro de Religión	0,0%	0,0%	0,0%	0,0%	100,0%	0,0%	100,0%
	Ninguna	Recuento	4	4	12	8	23	53	104
		% dentro de Religión	3,8%	3,8%	11,5%	7,7%	22,1%	51,0%	100,0%
Total	Recuento	12	33	40	10	40	96	231	
	% dentro de Religión	5,2%	14,3%	17,3%	4,3%	17,3%	41,6%	100,0%	

Como se observa en la tabla siguiente, un 2,2% de los chicos más jóvenes ven la violencia de género como un problema leve, visión que no comparte ninguna de sus compañeras ni los varones de más edad. Las mujeres más jóvenes consideran, casi el doble que los varones, que la violencia de género es un problema muy grave (62,1% y 37,1% respectivamente), incrementándose esta percepción con la edad de los/as encuestados/as, (tabla 8)

**Tabla 8.- Sexo y edad del/a encuestado/a \* Importancia violencia género**

		Edad del encuestado							
		18-25 años				26-31 años			
		Sexo del encuestado				Sexo del encuestado			
		Masculino		Femenino		Masculino		Femenino	
		Recuento	% del N columna	Recuento	% del N columna	Recuento	% del N columna	Recuento	% del N columna
Importancia violencia género	Muy grave	33	37,1%	76	61,3%	5	71,4%	5	83,3%
	Grave	29	32,6%	30	24,2%	1	14,3%	1	16,7%
	Importante	18	20,2%	13	10,5%	1	14,3%	0	0,0%
	Leve	2	2,2%	0	0,0%	0	0,0%	0	0,0%
	Desapercibido	0	0,0%	0	0,0%	0	0,0%	0	0,0%
	No sé	7	7,9%	5	4,0%	0	0,0%	0	0,0%

El hecho de que viva o no en pareja o lo haya hecho con anterioridad incrementa la percepción sobre la gravedad de este tipo de violencia (tabla nº 9)

**Tabla 9.- Vive en compañía de su pareja sentimental \* Importancia violencia de género**

		Importancia violencia género					Total
		Muy grave	Grave	Importante	Leve	No sé	
Vive en compañía	Recuento	2	0	0	0	0	2
	% dentro de Vive en compañía	100,0%	0,0%	0,0%	0,0%	0,0%	100,0%
Sí	Recuento	15	8	6	2	1	32
	% dentro de Vive en compañía	46,9%	25,0%	18,8%	6,2%	3,1%	100,0%
No, pero he vivido	Recuento	10	6	2	0	1	19
	% dentro de Vive en compañía	52,6%	31,6%	10,5%	0,0%	5,3%	100,0%
No, nunca he vivido	Recuento	94	45	24	1	11	175
	% dentro de Vive en compañía	53,7%	25,7%	13,7%	0,6%	6,3%	100,0%
No contesta	Recuento	0	3	0	0	0	3
	% dentro de Vive en compañía	0,0%	100,0%	0,0%	0,0%	0,0%	100,0%

	% dentro de Vive en compañía	0,0 %	100,0 %	0,0%	0,0 %	0,0%	100,0 %
total	Recuento	121	62	32	3	13	231
	% dentro de Vive en compañía	52,4 %	26,8 %	13,9%	1,3 %	5,6%	100,0 %

**Tabla 10.- Religión \* Importancia violencia género**

			Importancia violencia género					Total
			Muy grave	Grave	Importante	Leve	No sé	
Religión	Católico	Recuento	66	34	18	0	1	119
		% dentro de Religión	55,5%	28,6%	15,1%	0,0%	0,8%	100,0%
	Protestante	Recuento	1	3	0	0	0	4
		% dentro de Religión	25,0%	75,0%	0,0%	0,0%	0,0%	100,0%
	Anglicano	Recuento	1	0	0	0	1	2
		% dentro de Religión	50,0%	0,0%	0,0%	0,0%	50,0%	100,0%
	Musulmán	Recuento	0	0	0	1	0	1
		% dentro de Religión	0,0%	0,0%	0,0%	100,0%	0,0%	100,0%
	Judío	Recuento	0	1	0	0	0	1
		% dentro de Religión	0,0%	100,0%	0,0%	0,0%	0,0%	100,0%
	Ninguna	Recuento	53	24	14	2	11	104
		% dentro de Religión	51,0%	23,1%	13,5%	1,9%	10,6%	100,0%
	Total	Recuento	121	62	32	3	13	231
		% dentro de Religión	52,4%	26,8%	13,9%	1,3%	5,6%	100,0%

Las personas que se declaran católicas consideran que la violencia contra las mujeres es un hecho “muy grave” en un 55,5%, seguido de los agnósticos/as que así lo ponderan con un 51% de las respuestas. Las personas encuestadas que declaran profesar la religión protestante piensan que es un hecho grave en un 75% de los casos y tan solo el 25% lo considera, como los anteriores, “muy grave “. (tabla 10)

**Tabla 11.-Ideología \* Importancia violencia género**

	Importancia violencia género	Total
--	------------------------------	-------

			Muy grave	Grave	Importante	Leve	No sé	
Ideología	Extrema derecha	Recuento % dentro de Ideología	2 16,7%	4 33,3%	3 25,0%	1 8,3%	2 16,7%	12 100,0%
	Derecha moderada	Recuento % dentro de Ideología	21 63,6%	6 18,2%	5 15,2%	0 0,0%	1 3,0%	33 100,0%
	Centro derecha	Recuento % dentro de Ideología	18 45,0%	13 32,5%	5 12,5%	2 5,0%	2 5,0%	40 100,0%
	Izquierda moderada	Recuento % dentro de Ideología	3 30,0%	4 40,0%	1 10,0%	0 0,0%	2 20,0%	10 100,0%
	Extrema izquierda	Recuento % dentro de Ideología	20 50,0%	12 30,0%	8 20,0%	0 0,0%	0 0,0%	40 100,0%
	Ninguna	Recuento % dentro de Ideología	57 59,4%	23 24,0%	10 10,4%	0 0,0%	6 6,2%	96 100,0%
	Total	Recuento % dentro de Ideología	121 52,4%	62 26,8%	32 13,9%	3 1,3%	13 5,6%	231 100,0%

En la tabla anterior (n° 11) observamos la importancia que se da a la violencia género según la ideología del/a encuestado/a. Las personas de derecha moderada con un 63,6% de las respuestas son las que consideran estas conductas “muy graves”, seguidas de los que no tienen definida su ideología política con el 59,4%. Sin embargo los/as que se declaran como de extrema derecha consideran este problema como “grave” en el 33,3% de las contestaciones, e “importante” en un 25% de los casos y tan solo lo ve como “muy importante” el 16,7%.

Son las mujeres en mayor proporción (81,1% de las respuestas) que sus compañeros varones (67,7% de las contestaciones) las que consideran que son, ellas, las que más se preocupan por el tema de la violencia de género seguido, a mucha distancia porcentual, de quienes piensan que preocupa a ambos sexos por igual (22,2% de respuestas masculinas y 15,2% femeninas). Opinión que es compartida independientemente de si se convive o no en la actualidad con su pareja sentimental. Ninguna de las mujeres interpeladas considera que son los hombres quienes se preocupan más por esta temática. (tablas 12 y 13)

**Tabla 12.- Quién se preocupa más por la violencia de género \* Sexo del encuestado**

			Sexo del encuestado		Total
			Masculino	Femenino	
Quién se preocupa más por la violencia de género	Mujer	Recuento % dentro de Sexo del encuestado	67 67,7%	107 81,1%	174 75,3%
	Hombre	Recuento % dentro de Sexo del encuestado	5 5,1%	0 0,0%	5 2,2%
	Igual	Recuento % dentro de Sexo del encuestado	22 22,2%	20 15,2%	42 18,2%
	No sé	Recuento % dentro de Sexo del encuestado	4 4,0%	5 3,8%	9 3,9%
	NC	Recuento % dentro de Sexo del encuestado	1 1,0%	0 0,0%	1 0,4%
Total		Recuento % dentro de Sexo del encuestado	99 100,0%	132 100,0%	231 100,0%

**Tabla 13- Quién se preocupa más por la violencia de género \* Vive en compañía**

							Total
			Sí	No, pero he vivido	No, nunca he vivido	No contesta	
Quién se preocupa más por la violencia de	Mujer	Recuento % dentro de Vive en compañía	26 81,3%	15 78,9%	130 74,3%	3 100,0%	174 75,3%
	Hombre	Recuento	0	1	4	0	5



género		% dentro de Vive en compañía	0,0%	5,3%	2,3%	0,0%	2,2%
	Igual	Recuento % dentro de Vive en compañía	6 18,8%	3 15,8%	31 17,7%	0 0,0%	42 18,2%
	No sé	Recuento % dentro de Vive en compañía	0 0,0%	0 0,0%	9 5,1%	0 0,0%	9 3,9%
	NC	Recuento	0	0	1	0	1
% dentro de Vive en compañía		0,0%	0,0%	,6%	0,0%	,4%	
Total		Recuento % dentro de Vive en compañía	32 100,0%	19 100,0%	175 100,0%	3 100,0%	231 100,0%

Todas las personas encuestadas autodefinidas con ideología de extrema derecha, de centro-derecha e izquierda moderada consideran que se preocupan más de este tema las mujeres que los hombres, porcentaje que baja hasta el 87% de las respuestas entre quienes no tienen ideología política definida y los/as de derecha moderada (con un 50%), si bien esto piensan en un 33,3% que se preocupan ambos sexos por igual. Existe correlación entre la ideología y esta creencia. (tabla 14)

**Tabla 14.-Ideología \* Quién se preocupa más por la violencia de género**

			Quién se preocupa más por la violencia de género			Total
			Mujer	Igual	No sé	
Ideología	Extrema derecha	Recuento % dentro de Ideología	1 100,0%	0 0,0%	0 0,0%	1 100,0%
	Derecha moderada	Recuento % dentro de Ideología	3 50,0%	2 33,3%	1 16,7%	6 100,0%
	Centro derecha	Recuento % dentro de Ideología	5 100,0%	0 0,0%	0 0,0%	5 100,0%
	Izquierda moderada	Recuento % dentro de Ideología	2 100,0%	0 0,0%	0 0,0%	2 100,0%
	Extrema izquierda	Recuento % dentro de Ideología	7 70,0%	3 30,0%	0 0,0%	10 100,0%
	Ninguna	Recuento % dentro de Ideología	20 87,0%	2 8,7%	1 4,3%	23 100,0%
Total		Recuento % dentro de Ideología	38 80,9%	7 14,9%	2 4,3%	47 100,0%

**Tabla 15.- Según sexo y religión de la persona encuestada\* Quién se preocupa más por la violencia de género**

		Quién se preocupa más por la violencia de género					Total
		Mujer	Hombre	Igual	No sé	No contesta	
Católico	Recuento	96	3	15	5	0	119
	% dentro de Religión	80,7%	2,5%	12,6%	4,2%	0,0%	100,0%
Protestante	Recuento	2	0	2	0	0	4
	% dentro de Religión	50,0%	0,0%	50,0%	0,0%	0,0%	100,0%
	Recuento	2	0	0	0	0	2
	% dentro de Religión	100,0%	0,0%	0,0%	0,0%	0,0%	100,0%
	Recuento	1	0	0	0	0	1
	% dentro de Religión	100,0%	0,0%	0,0%	0,0%	0,0%	100,0%
	Recuento	1	0	0	0	0	1
	% dentro de Religión	100,0%	0,0%	0,0%	0,0%	0,0%	100,0%
	Recuento	72	2	25	4	1	104

	% dentro de Religión	69,2%	1,9%	24,0%	3,8%	1,0%	100,0%
Total	Recuento	174	5	42	9	1	231
	% dentro de Religión	75,3%	2,2%	18,2%	3,9%	0,4%	100,0%

Según la confesión religiosa, son los/as católicos/as con un 80,7%, de las respuestas, seguidos de los que no profesan ninguna religión (69,2%) quienes mantienen la idea anterior. Siendo las persona de religión protestante las que opinan al 50% que este problema preocupa más a las mujeres y a ambos sexos de igual manera (tabla 15)

Como culminación de lo anterior es de recordar que si bien es una violencia que sufren principalmente las mujeres, al ser considerado un problema social, debe de preocupar a todos/as: mujeres y varones por igual, con independencia de la edad, sexo, creencias religiosas o políticas o cualquier otra circunstancia. Reconociendo que en la actualidad existen movimientos asociativos contra este fenómeno, no sólo en colectivos específicamente femeninos sino también en otros tradicionalmente “masculinos” que apoyan de forma clara y pública a las víctimas, aún sería de desear una mayor implicación/ preocupación de los hombres en esta temática.

En las tablas siguientes se aprecia que el 32,3% de los varones encuestados y el 35,6% de las mujeres perciben que la clase social es irrelevante para que se produzca violencia de género, pero, también, se constata que perdura la creencia, tanto en hombres como en mujeres, sobre que la violencia de género se produce en clases sociales media- baja o baja (sumadas ambas respuestas constituyen el 51,5%), especialmente en aquellos/as que manifiestan que su ideología es de centro derecha al indicar que los protagonistas de tales actos se inscriben en clase sociales media baja y baja (el sumatorio de que de tales actos se inscriben en clase sociales media baja y baja conforma el 62,5% de las respuestas). Ante tales respuestas debemos de especificar que los diversos estudios consultados muestran que la violencia contra las mujeres por parte de su pareja sentimental se ha mantenido silenciada durante largo tiempo, tanto por las víctimas, los agresores, como por el resto de la sociedad. Dicho silencio ha podido ser sustentado, al menos parcialmente, por la tradicional y extendida creencia social de que la violencia de género sólo se producía en ambientes marginales, con escasos recursos sociales, económicos y culturales”. Tal percepción deriva, por una parte, de que en barrios pobres las casas no tienen, en general, un gran aislamiento acústico, por lo que se oyen más los ruidos; las relaciones personales, suelen ser más directas, la mujer grita al ser agredida, explica a sus amigas el problema y al final éste se hace público, y, por otra parte, en las primeras investigaciones llevadas a cabo sobre esta materia se basaron, en la mayoría de los

casos, en entrevistas a mujeres que acuden a centros públicos de asistencia social o a las asociaciones de mujeres. Las mujeres de clases acomodadas, más proclives a la reserva personal y al disimulo, cuando son víctimas de violencia por parte de su compañero sentimental, frecuentemente, callan el problema o acuden a profesionales privados (abogados, psicólogos), no recogiendo sus casos en los estudios más usuales, por lo que no es de extrañar que parezca que los malos tratos acontecen tan sólo en “ciertos ambientes”

**Tabla 16.- Percepción sobre la frecuencia de la violencia de género según clase social por sexo de la persona encuestada**

		Sexo del encuestado			
		Masculino		Femenino	
		Recuento	% del N de la columna	Recuento	% del N de la columna
Frecuencia de la violencia de género según clase social	Baja	23	23,2%	19	14,4%
	Media-baja	30	30,3%	47	35,6%
	Media	8	8,1%	11	8,3%
	Media-alta	6	6,1%	5	3,8%
	Alta	0	0,0%	3	2,3%
	Irrelevante	32	32,3%	47	35,6%

**Tabla 17.-Frecuencia de la violencia de género según clase social \* Ideología de los/as encuestados/as**

		Ideología											
		Extrema derecha		Derecha moderada		Centro derecha		Extrema Izquierda		Izquierda moderada		Ninguna	
		R ec	% del N colum	R ec	% del N colum	R ec	% del N colum	R ec	% del N colu	R e c	% del N colu	R ec	% del N colum
Frecuen c. de la violenci a de género según clase social	Baja	3	25,0 %	6	18,2 %	4	10,0 %	3	30,0%	9	22,5 %	1	17,7%
	Media-baja	2	16,7 %	12	36,4 %	21	52,5 %	3	30,0%	1	30,0 %	2	28,1%
	Media	1	8,3%	1	3,0%	4	10,0 %	1	10,0%	1	2,5 %	1	11,5%
	Media-alta	3	25,0 %	1	3,0%	2	5,0%	0	0,0 %	2	5,0 %	3	3,1%
	Alta	0	0,0%	1	3,0%	0	0,0%	1	10,	0	0,0	1	1,0%

									0%		%		
Irrelevante	3	25,0%	12	36,4%	9	22,5%	2	20,0%	1	40,0%	3	38,5%	7

**Tabla 18.-Percepción de la frecuencia de la violencia de género según clase social \* según religión de los/as encuestados/as**

			Católico	Protestante	Ninguna	Total
Frecuencia de la violencia de género según clase social	Baja	Recuento % dentro de Religión	16 13,4%	0 0,0%	25 24,0%	42 18,2%
	Media-baja	Recuento % dentro de Religión	43 36,1%	1 25,0%	31 29,8%	77 33,3%
	Media	Recuento % dentro de Religión	12 10,1%	0 0,0%	7 6,7%	19 8,2%
	Media-alta	Recuento % dentro de Religión	8 6,7%	0 0,0%	2 1,9%	11 4,8%
	Alta	Recuento % dentro de Religión	3 2,5%	0 0,0%	0 0,0%	3 1,3%
	Irrelevante	Recuento % dentro de Religión	37 31,1%	3 75,0%	39 37,5%	79 34,2%
Total		Recuento	119	4	104	231
		% dentro de Religión	100,0%	100,0%	100,0%	100,0%

Consultados/as según sexo y edad sobre en qué ámbito se produce con más frecuencia la violencia contra las mujeres, cabe destacar que, por edad, entre los/as de 26- 31 años, al contrario que los/as más jóvenes, no contemplan esta posibilidad para el medio rural. Quizás porque las chicas mayores de 26 años consideran que estas conductas se producen en ambos ámbitos por igual en un 66,7% de las respuestas, porcentaje que desciende hasta el 43,58% entre las más jóvenes. Los varones de más de 26 años perciben en un 57,1% que estas situaciones se produce en núcleos urbanos en una mayor proporción que en otros ámbitos (tabla 19)

**Tabla19.-Percepción según sexo y edad de las personas encuestadas\* ámbito donde se ocurren los malos tratos**

		Edad del encuestado							
		18-25 años				26-31 años			
		Sexo del encuestado				Sexo del encuestado			
		Masculino		Femenino		Masculino		Femenino	
		Recut	% del N colu	Recut	% del N colu	Recut	% del N colu	Recut	% del N colu
Urbano		22	24,7%	33	26,6%	4	57,1%	2	33,3%
Rural		17	19,1%	14	11,3%	0	0,0%	0	0,0%
Ambos por igual		33	37,1%	54	43,5%	3	42,9%	4	66,7%
No sé		14	15,7%	16	12,9%	0	0,0%	0	0,0%
NC		3	3,4%	7	5,6%	0	0,0%	0	0,0%

Los hombres y las mujeres encuestados/as declaran más, aunque no de forma mayoritaria, (excepto como ya se ha hecho notar entre los/as de más de 26 años), que este tipo de conductas se produce por igual en pueblos que en ciudades. Son los varones quienes perciben más, con casi ocho puntos porcentuales respecto a las chicas (19,1% y 11,3% respectivamente), que estas situaciones se pueden producir en ámbito rural. A la vez que presentan un alto grado de desconocimiento sobre la pregunta. Este desconocimiento no es de extrañar ya que en el caso de España determinar con total precisión cuantitativa la geografía de la violencia de género es casi imposible por la discrepancia de las cifras arrojadas en las diversas estadísticas disponibles.

A este respecto debemos de recordar que según el informe realizado por el Centro Reina Sofía para el Estudio de la Violencia para el año 2009<sup>6</sup>, en términos relativos han sido asesinadas más mujeres en el ámbito rural (3,32 por millón de mujeres mayores de 14 años) que el ámbito urbano (2,97 por millón).

Para particularizar en este sentido haremos una reseña sobre la Comunidad Autónoma de Castilla y León ya que ésta tiene la peculiaridad de que es la comunidad autónoma más extensa de España y que el 95% de los municipios que la componen tienen menos de veinte mil habitantes y el 45,9% de la población reside en zonas rurales. Según datos oficiales del gobierno autónomo en el año 2008 se constató que prácticamente el 40% de las denuncias presentadas por violencia de género, en el conjunto de Castilla y León, han sido cometidos en el medio rural. Los datos registrados en el Sistema de Seguimiento Integral de Casos de Violencia de Género, (VIOGEN), ponen de manifiesto que de enero a mayo del presente año, 2012, se han registrado en Castilla y

<sup>6</sup>Disponible en <http://www.centroreinasofia.es/paneldecontrol/est/pdf/EST014-3291.pdf>., consultado el 20 de abril de 2010.

León 1.017 denuncias y de este total el 36% se formularon por mujeres que viven en el medio rural de la Comunidad castellano leonesa<sup>7</sup>.

La Junta de Castilla y León concedora de la especial problemática de las mujeres rurales y consciente de que “los pequeños municipios de Castilla y León cuentan con menos medios personales y materiales para dar respuesta a las necesidades de sus habitantes” y con el objetivo de atajar este problema ha considerado conveniente realizar un “Plan Autonómico contra la Violencia de Género en el Medio Rural” por el que se edita y difunde ampliamente un “Protocolo de actuación profesional para los casos de violencia de género en el medio rural” y en el cual se proporcionan una serie de “pistas” tendentes a identificar “cuándo un comportamiento es inadecuado, abusivo o poco respetuoso de su pareja” a la vez que se señalan las ventajas de romper con una situación de maltrato en la pareja se proporcionan una serie de consejos que a las víctimas que pueden serles de utilidad tanto antes, durante, como después de estar sometida a una situación de peligro. Incluyéndose en él una guía de los recursos tanto de Servicios Sociales, médicos, como de la Guardia Civil, que tiene cerca de su localidad<sup>8</sup>.

**Tabla 20.- Percepción según sexo y edad del/a encuestado/a \* En qué grupos de edad se produce violencia de género**

		Edad del encuestado							
		18-25 años				26-31 años			
		Sexo del encuestado				Sexo del encuestado			
		Masculino		Femenino		Masculino		Femenino	
		Recu t	% del N colu	Recu t	% del N colu	Recu t	% del N colu	Recu t	% del N colu
En qué grupos de edad se produce violenci a de género	Menore s de 22	1	1,1%	2	1,6%	0	0,0%	1	16,7%
	23-31 años	4	4,5%	9	7,3%	2	28,6%	0	0,0%
	32-40 años	20	22,5 %	29	23,4%	1	14,3%	1	16,7%
	41-55 años	21	23,6 %	12	9,7%	1	14,3%	0	0,0%
	56-64 años	2	2,2%	1	,8%	0	0,0%	2	33,3%
	Todas	41	46,1	71	57,3%	3	42,9%	2	33,3%

<sup>7</sup>Disponible en <http://www.tribunasalamanca.com/noticia/77032/Sucesos/mueren-26-mujeres-manos-parejas-o-exparejas-a%C3%B1o.html>, consultado junio de 2012.

<sup>8</sup> Véase en JUNTA DE CASTILLA Y LEÓN. *Protocolo de actuación profesional para los casos de violencia de género en el medio rural en Castilla y León*. Edita: Junta de Castilla y León. Consejería de Familia e Igualdad de Oportunidades. Imprime: Angelma, s.a. 2009. Disponible en: [\[http://www.jcyl.es/web/jcyl/Mujer/es/Plantilla100/1173962239405/\\_/\\_/\\_\]](http://www.jcyl.es/web/jcyl/Mujer/es/Plantilla100/1173962239405/_/_/_). Consultado el 30 de abril de 2012.

	ellas		%					
--	-------	--	---	--	--	--	--	--

En cuanto a la edad de las víctimas, según sexo y edad de las personas que han respondido a la encuesta, podemos observar, en la tabla nº 20, que son las chicas más jóvenes las que aprecia en un 57,3%, frente al 46,1% de los chicos de su misma edad, que este tipo de violencia se puede producir a cualquier edad, y se acomodan a la idea de que el “mayor peligro de ser agredida” se sitúa entre los 32 a los 55 años.

Debemos incidir en que tanto las estadísticas oficiales como los diferentes estudios y entre ellos destacamos el realizado, en 2009, por el “Centro Reina Sofía para el estudio sobre la violencia”<sup>9</sup> que señalan que “hay una extraordinaria juventud” en las víctimas de este tipo de violencia especialmente en tramos de edad entre 15 y 24 años (18, 64% y una prevalencia de 4,41 por millón de mujeres); seguido de los tramos comprendidos entre los 25 a 34 años y de 35 a los 44 años (con un porcentaje de 23,73% y una prevalencia<sup>10</sup> de 3,73 por millón de mujeres para cada uno de los intervalos de edad reseñados).

Por lo que consideramos, a este respecto, que es necesario intensificar los esfuerzos durante el periodo educacional de niños/as y jóvenes, tanto desde la familia como desde las instituciones educativas, para eliminar cualquier estereotipo basado en el género e integrar en los currículum asignaturas el que se enseñe a cómo resistir a la presión de comportamientos no deseados, dónde acudir a pedir ayuda; resolución de conflictos en los que se hable de amor, amistad, celos, ira, etc. Todo ello con el objetivo de fomentar la sensibilización en la igualdad de géneros y en el rechazo ante cualquier manifestación de violencia.

A tenor de todo lo anterior consideramos preciso insistir que diversos estudios<sup>11</sup> han intentado diseñar el perfil del agresor y de la víctima de malos tratos. Se ha llegado a la conclusión, en la mayoría de ellos, que no existen tales perfiles, que la violencia de género se produce en todas las clases sociales, estatus económicos y culturales, razas, en ámbito tanto rural

<sup>9</sup>Informe sobre mujeres asesinadas por su pareja. España 2009. Disponible en <http://www.centroreinasofia.es/paneldecontrol/est/pdf/EST014-3291.pdf>, consultado el 20 de abril de 2010.

<sup>10</sup>Es el resultado de poner en relación el número de casos acaecidos con la población objeto de investigación, en este caso mujeres mayores de 14 años residentes en territorio español.

<sup>11</sup> Véase en: GRANADOS PÉREZ, F., “Características psicopatológicas de agresores y víctimas en el maltrato doméstico, identidad sexual y maltrato”, en VV. AA., *Estudios sobre la violencia familiar y agresiones sexuales-III-1999*, Madrid, Ministerio de Justicia, Ministerio de Trabajo y Asuntos Sociales, 1999, pp. 29-40; y en CARRASCO GÓMEZ, J. J., “Psicopatología del maltratador doméstico”, en VV. AA., *Estudios sobre la violencia familiar y agresiones sexuales-I-1998-1999*, Madrid, Ministerio de Justicia, Ministerio de Trabajo y Asuntos Sociales, 1999, pp.109-112.



como urbano, en todas las edades, en todas las sociedades y en todos los países del mundo y que afecta a un gran número de mujeres y niñas, comprobándose que la causa de estas agresiones está en la personalidad del agresor y no en el comportamiento de la víctima.

Consultados/as según religión e ideología, los/as encuestados/as responden, según su percepción, a las cuestiones de si en la actualidad existe mayor tolerancia/intolerancia hacia la violencia de género que en generaciones/años anteriores, en qué estadio de la pareja consideran que comienza las primeras agresiones, y qué tipo de violencia afecta más a la víctima. Los resultados se ofrecen en las siguientes tablas.

**Tabla 21.- Percepción sobre qué tipo de maltrato afecta a más a la persona maltratada \* según sexo del encuestado/a**

			Sexo del encuestado		Total
			Masculino	Femenino	
Qué tipo de maltrato afecta a más a la persona maltratada	Física	Recuento % dentro de Sexo del encuestado	12 12,1%	3 2,3%	15 6,5%
	Psíquica	Recuento % dentro de Sexo del encuestado	23 23,2%	35 26,5%	58 25,1%
	Sexual	Recuento % dentro de Sexo del encuestado	7 7,1%	10 7,6%	17 7,4%
	Todas la misma importancia	Recuento % dentro de Sexo del encuestado	50 50,5%	74 56,1%	124 53,7%
	No sé	Recuento % dentro de Sexo del encuestado	3 3,0%	0 0,0%	3 1,3%
	NC	Recuento % dentro de Sexo del encuestado	4 4,0%	10 7,6%	14 6,1%
Total	Recuento % dentro de Sexo del encuestado	99 100,0%	132 100,0%	231 100,0%	

Como es sabido la violencia que pueden sufrir las mujeres por parte de sus parejas o exparejas sentimentales puede revestir muchas y variadas formas entre ellas las más conocidas son los *malos tratos físicos, o violencia física* que por su visibilidad son los que más aparecen en los medios de comunicación y los más fáciles de probar a nivel jurídico-legal y de cuantificar. Otro tipo de violencia de género en la pareja son los malos tratos *psicológicos y/o verbales* u otras formas más sutiles de agresión psicológica, que a primera vista pueden parecer inocuas, por refugiarse en la ambigüedad del chiste o de la broma, y que encubren comentarios hirientes, amenazas, aislamiento, desprecio, insultos, etc. Los *malos tratos sexuales o violencia sexual*, que han sido considerados, como “cualquier actividad sexual no consentida en la que se incluye visionado o participación forzosa en pornografía, tocamientos indeseados, (...) todo ello dirigido a la ejecución de actos sexuales que la mujer considera dolorosos o humillantes.

Según el sexo de la persona encuestada, tanto unos como otras, consideran mayoritariamente que para la víctima todo tipo de agresión tiene la misma importancia, (especialmente en el caso de las mujeres con un 56,1% de las respuestas).

En equivalente línea se manifiestan aquellas personas que no profesan ningún tipo de religión (57,7%).

Por ideología, son los de extrema izquierda (70%) y los de izquierda moderada (65%) junto a los de extrema derecha (66,7%) quienes más se muestran de acuerdo con esta afirmación, (tabla 22). Expresando, casi de acuerdo, ambos sexos que las agresiones psicológicas son más importantes para las víctimas que las físicas y las sexuales. También son ellas las que consideran menos importante las agresiones físicas que los hombres en casi 12 puntos porcentuales (2,3% y 12,1% respectivamente). Esto está en consonancia con distintas investigaciones que destacan que todos los tipos de agresiones son importantes para las víctimas sin embargo los malos tratos psicológicos son percibidos por éstas (y en este caso por los/as encuestados/as) como tanto o más difíciles de soportar que las agresiones físicas. Las/os expertas/os indican que ambos tipos de violencia -física y psíquica- tienden a combinarse, esto no es de extrañar, pues resulta evidente que en la mayoría de los casos, por no decir en todos, un acto de violencia física lleva parejo un maltrato psicológico para la persona que lo sufre.

**Tabla 22.- Resumen de la percepción según sexo, religión e ideología sobre tipos de agresiones más dolorosas para las víctimas de violencia de género. En porcentajes**

		Sexo		Religión				Ideología					
		Ma sc	Fe m	C atl	Pr ot	otr as rel g.	Ning	Ex tr der ch	Der mod er	Centr o derec ha	Ext Izq	izq mo d	Ning
		% del N de col u	% del N de col u	% de l N de co lu	% del N de col u	% del N de col u	% del N de colu m	% del N de col u	% del N de colu	% del N de colu m	% del N de col u	% del N de colu m	% del N de colu mn
Qué tipo de maltrat o afecta a más a la person a maltrat ad	Física	12, 1	2,3	6, 7	25, 0	0,0	5,8	16, 7	6,1	7,5	10, 0	2,5	6,3
	Psíquic a	23, 2	26, 5	27, 7	50, 0	50, 0	21,2	16, 7	30,3	37,5	0,0	20, 0	24,0
	Sexual	7,1	7,6	7, 6	0,0	0,0	7,7	0,0	6,1	12,5	20, 0	7,5	5,2
	Todas la misma importa nc	50, 5	56, 1	51, 3	0,0	50, 0	57,7	66, 7	45,5	40,0	70, 0	65, 0	54,2
	No sé	3,0	0,0	1, 7	0,0	0,0	1,0	0,0	3,0	0,0	0,0	2,5	1,0
	No contesta	4,0	7,6	5, 0	25, 0	0,0	6,7	0,0	9,1	2,5	0,0	2,5	9,4

**Gráfico. 5- Según sexo de la persona encuestada tipo de maltrato afecta a más a las víctimas**

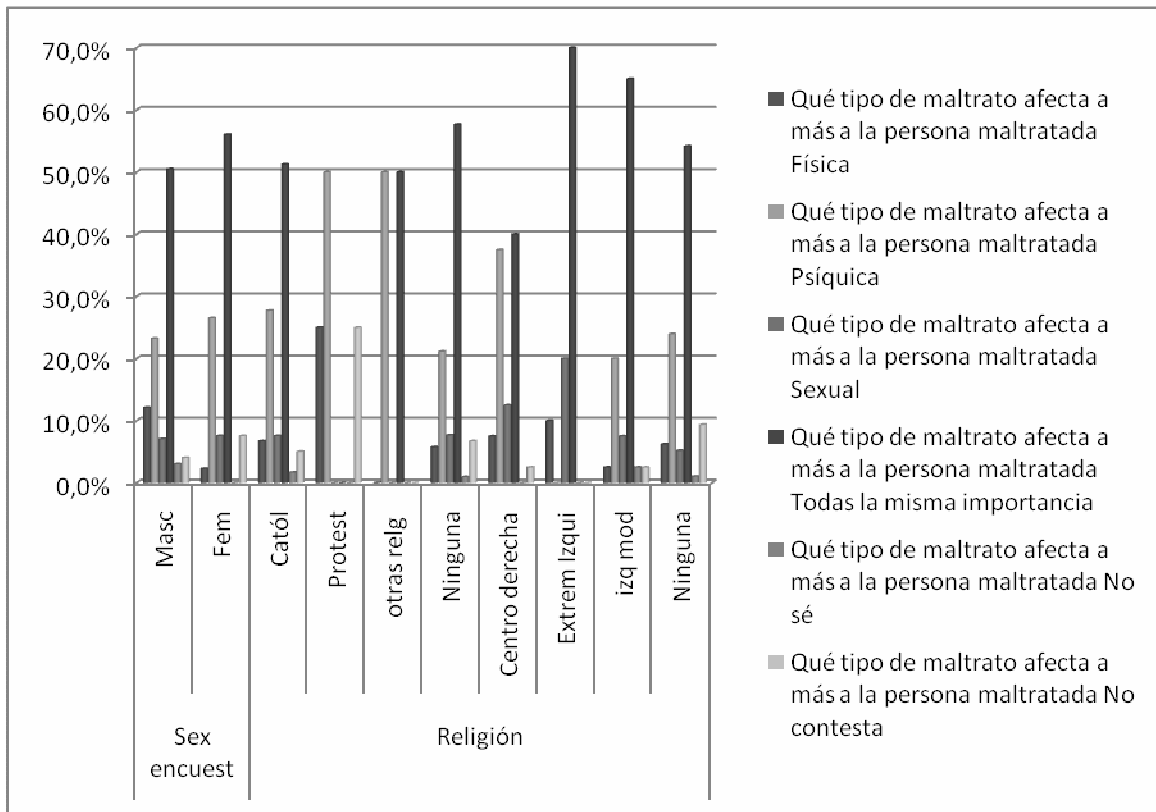

Es conocido que las denuncias por violencia de género han aumentado en los últimos años de forma paulatina y constante. Esta circunstancia permite una doble interpretación. Por un lado, podemos deducir que si las denuncias se acrecientan puede ser debido al incremento del número de agresiones, lo cual nos situaría en un contexto ciertamente desolador. Pero por otro lado, este cambio puede llevarnos a pensar que es el reflejo de una evolución en positivo de las mujeres que toleran menos la violencia y la denuncian más entre otras razones porque en la actualidad existe más información y una mayor sensibilización y rechazo social tal como pone de manifiesto en la encuesta de opinión sobre la violencia de género realizada, en junio de 2009, por la Delegación del Gobierno para la violencia de género en la que 91,6% de los encuestados manifiesta que este tipo de violencia es inaceptable.

En este sentido los/as encuestados/as al ser consultados/as sobre su opinión “si en la actualidad hay más o menos tolerancia hacia este tipo de violencia que en etapas anteriores”, con un importante porcentaje de respuestas de desconocimiento ante la pregunta formulada, entienden los varones que en el presente hay menos tolerancia hacia la violencia de género que en épocas precedentes (40,4%), percepción de la que discrepan ampliamente las mujeres (29,5%), y que se corrobora al considerar, éstas también, en un porcentaje similar que “es igual de tolerada” que en otras épocas”. (tabla 23).

**Tabla 23.- Entiende que en su generación la violencia de género se ve con más tolerancia \***  
**Sexo del encuestado**

			Sexo del encuestado		Total
			Masculi n	Femenin o	
Entiende que en su generación la violencia de género se ve con más tolerancia	Sí	Recuento % dentro de Sexo del encuestado	11 11,1%	19 14,4%	30 13,0%
	No	Recuento % dentro de Sexo del encuestado	40 40,4%	39 29,5%	79 34,2%
	Igual	Recuento % dentro de Sexo del encuestado	12 12,1%	11 8,3%	23 10,0%
	Igual intolerada	Recuento % dentro de Sexo del encuestado	18 18,2%	38 28,8%	56 24,2%
	No sé	Recuento % dentro de Sexo del encuestado	9 9,1%	10 7,6%	19 8,2%
	No contesta	Recuento % dentro de Sexo del encuestado	9 9,1%	14 10,6%	23 10,0%
	Total	Recuento % dentro de Sexo del encuestado	99 100,0%	132 100,0%	231 100,0 %

Según religión e ideología política, son los/as agnósticos/as los/as que más polarizan sus opiniones, ya que el 50% de ellos/as consideran que “antes” se toleraban más este tipo de conductas, y la otra mitad de estas personas piensan en igual porcentaje, (25%/25%), que en la actualidad hay más rechazo social, y que esta situación no ha variado en el tiempo. En cuanto a ideología política son los que se definen como de extrema derecha (41,7%) seguidos muy de cerca de los de izquierda moderada (40%) y de centro derecha (37,5%) quienes consideran que en generaciones anteriores se toleraba mejor este tipo de agresiones (tabla 24)

**Tabla 24.- Resumen sobre la percepción según sexo, religión e ideología sobre comienzo de violencia de género e intolerancia social, en porcentajes.**

		Sexo		Religión				Ideología					
		Ma sc	Fe m	Ca tól	Pr ot	otr as <sup>12</sup> rel g.	Ning	Ex tr der ch	Der mod er	Centr o derec ha	Ext Izq	izq mod	Ning
		% del N de col u	% del N de col u	% del N de col u	% del N de col u	% del N de col u	% del N de col u	% del N de col u	% del N de col u	% del N de col u	% del N de col u	% del N de col u	% del N de col u
Entien de que en su genera ción la violencia de género se ve con más tolerancia.	Sí	11,1	14,4	13,4	25,0	0,0	12,5	16,7	21,2	15,0	10,0	15,0	8,3
	No	40,4	29,5	31,9	50,0	50,0	34,6	41,7	24,2	37,5	20,0	40,0	34,4
	Igual	12,1	8,3	10,9	0,0	0,0	9,6	0,0	12,1	10,0	20,0	10,0	9,4
	Igual intolera da	18,2	28,8	28,6	25,0	0,0	20,2	16,7	27,3	30,0	0,0	12,5	29,2
	No sé	9,1	7,6	6,7	0,0	50,0	9,6	16,7	9,1	2,5	20,0	12,5	6,3
	No contesta	9,1	10,6	7,6	0,0	0,0	13,5	8,3	6,1	5,0	30,0	10,0	11,5

<sup>12</sup> Recuérdese que en las tablas por su escaso número, se han resumido con el término “otras” las contestaciones pertenecientes a que se profesa la religión Judía, Anglicana, Musulmana.

Cuándo cree que comienza las primeras agresiones en la pareja	Noviazgo	33,3	49,2	44,5	25,0	50,0	41,3	41,7	39,4	45,0	30,0	37,5	45,8
	Al comienzo de la convivencia	29,3	28,0	31,1	0,0	0,0	27,9	16,7	33,3	22,5	40,0	32,5	28,1
	Tras tener hijos	11,1	5,3	5,9	50,0	0,0	7,7	16,7	9,1	7,5	0,0	12,5	5,2
	primer embarazo	3,0	0,0	2,5	0,0	0,0	0,0	8,3	0,0	5,0	0,0	0,0	0,0
	Al independizarse hijos	2,0	0,8	0,8	0,0	50,0	1,0	8,3	3,0	0,0	10,0	0,0	0,0
Desp. del matrimonio	21,2	16,7	15,1	25,0	0,0	22,1	8,3	15,2	20,0	20,0	17,5	20,8	

Consultados/as sobre cuándo piensan que comienzan las primeras agresiones en el seno de las relaciones sentimentales, tal como se observa en la tabla resumen anterior, las mujeres en mayor proporción,(49%),que los hombres,(33,3%), e independientemente de la religión y la ideología, son quienes consideran que este tipo de violencia comienza ya en el noviazgo.

En esta línea debemos de recordar que la investigadora Carmen Delgado cita, en su obra del año 2012, el estudio realizado, durante el curso 2008-09, por Díaz-Aguado y Martínez-Arias, y que “contó con la participación de 335 centros educativos en los que se entrevistó a 11.020 estudiantes (edad media 17 años), a 2.727 profesores y a 4 equipos directivos. Los resultados de este estudio, reflejan que todavía en nuestros días deberían saltar las alarmas ante la forma en que se relacionan entre sí chicas y chicos en la adolescencia: el 8% de las chicas (una de cada cinco), y 45,3% de los chicos (casi uno de cada dos), han vivido algún tipo de maltrato físico o psicológico en alguna de sus relaciones de pareja. Las situaciones más frecuentes y extendidas entre adolescentes son el control abusivo y el aislamiento a que son sometidas las chicas, junto con el abuso emocional. Este aumento de la violencia en el noviazgo, ha alcanzado tales niveles de alarma que las instituciones han diseñado diversas acciones de prevención y campañas en los medios de comunicación”<sup>13</sup>.

Atrae la atención que ninguna de las chicas consultadas, los/as agnósticos/ as,y otras religiones diferentes a la católica, las personas con ideología de izquierda o sin ningún tipo de preferencia político-ideológica no consideren la posibilidad de que durante el embarazo se pueda

<sup>13</sup>DELGADO ÁLVAREZ, Carmen, “85 respuestas desde la psicología” en DELGADO ÁLVAREZ, Carmen, DEL POZO PÉREZ, Marta,LEÓN ALONSO, Marta, IBÁÑEZ MARTÍNEZ, M<sup>a</sup> Luisa *Violencia de género e igualdad en el medio rural: 187 preguntas y respuestas*, Santiago de Compostela; Andavira Editora, 2012, p .127.

sufrir violencia por parte de su pareja, no así los chicos (3%), los/as católicos/as (2,5%), las personas de centro derecha (5%), y los/as de extrema derecha (8%) . Sin embargo pese a la creencia popular de que durante el tiempo de gestación no existen malos tratos por ser este un momento especial en la pareja en el que todo “es amor, dulzura y esperanza”, los estudios demuestran, (aunque para el caso español son escasos, de muestras pequeñas y muy localistas), que es que es posible que el embarazo propicie el maltrato. Así desde la Universidad de Huelva Patricia García Leiva *et al* realizaron el estudio *maltrato: consecuencias sobre la salud de la mujer* con el objetivo de analizar el perfil sociodemográfico de una muestra de mujeres maltratadas de la ciudad de Málaga, así como evaluar qué tipo de maltrato han vivido y las consecuencias para su salud física, psíquica y sexual<sup>14</sup>. En este estudio se indica que durante el embarazo la frecuencia del maltrato es muy elevada, existiendo relación entre haber sufrido maltrato durante el noviazgo y vivirlo posteriormente durante el embarazo, incluso cuando parece que la pareja reacciona de forma positiva a la noticia de que estás embarazada, no hay garantías de que no se vuelva violento en algún momento. En otras investigaciones se afirma que el maltrato ejercido por las parejas durante el embarazo puede ser un factor de riesgo más relevante que otras afecciones que rutinariamente se procura detectar entre las embarazadas, tales como la hipertensión y la diabetes<sup>15</sup>. Hay otros estudios que indican que una de cada seis mujeres maltratadas asegura que su pareja las maltrató por primera vez durante el embarazo.

Consultada la opinión, por sexo y nacionalidad, sobre si las víctimas de agresiones masculinas la sufren más las mujeres españolas o las de otros países y si el sufrir algún tipo de discapacidad las hace más vulnerables a las situaciones de maltrato por parte de sus parejas, las respuestas obtenidas se muestran en la tabla siguiente (tabla 25)

Tabla 25.- Percepción, por nacionalidad y sexo		
	Española	Comunidad Europea

<sup>14</sup>La muestra está compuesta por un total de 100 mujeres y el instrumento de medida ha sido una adaptación de la entrevista semi-estructurada no publicada de ECHEBURÚA, CORRAL, SARASUA, ZUBIZARETA Y SAUCA (1994). Véase en GARCIA LEIVA, P; DOMINGUEZ, J.M; GARCIA, C *Consecuencias sobre la salud de la mujer* (2005).

<sup>15</sup> Véase en GAZMARARIAN, J.A., LAZORICK, S., SPITZ, A. M. Y BALLARD, T. J, Prevalence of violence against pregnant women. *Journal of the American Medical Association*, 275 (24), 1996. pp. 1915-1920.

CAMPBELL, J.C. Y HUMPHREY, J. *Nursing care of survivors of family violence*. St. Lois: Mosby , 1993. Indican que se produce un aumento de la severidad y la frecuencia del maltrato durante el embarazo, al igual que un aumento del riesgo de homicidio.

En el Informe "La salud sexual de las mujeres víctimas de la violencia de género" realizado por la FEDERACIÓN MUJERES PROGRESISTAS en el año 2010, (realizado con muy pocas mujeres- 35 que son las que estaban recibiendo terapia en su centro- ya que realmente es solo el avance de un estudio que se está realizando) señala como datos relevantes: que el 69% de las maltratadas son obligadas por sus parejas o ex parejas a realizar prácticas sexuales en contra de su voluntad. La gran mayoría de las víctimas de violencia de género (el 77%) ha sufrido violencia durante el embarazo. Es decir casi ocho de cada 10 mujeres maltratadas sufrieron violencia durante el embarazo. La totalidad de las mujeres entrevistadas que declararon haber tenido al menos un aborto espontáneo había sufrido también malos tratos durante la gestación.



<b>de las personas encuestadas, sobre la vulnerabilidad ante el maltrato de las mujeres con discapacidad y nacionalidad de las víctimas.</b>		Sexo del encuestado		Sexo del encuestado	
		Mascul	Femen	Mascul	Femen
		% del N de la columna	% del N de la columna	% del N de la columna	% del N de la columna
Nacionalidad de la víctima	Extranjeras	40,0%	24,0%	42,9%	28,6%
	Españolas	6,7%	9,1%	0,0%	14,3%
	Por igual	37,8%	47,9%	0,0%	14,3%
	No sé	11,1%	14,9%	57,1%	28,6%
	No contesta	4,4%	4,1%	0,0%	14,3%
Las personas discapacitadas son más vulnerables a sufrir violencia de género					
	Sí	51,1%	49,6%	28,6%	28,6%
	No	22,2%	6,6%	0,0%	14,3%
	Igual	12,2%	27,3%	28,6%	42,9%
	No sé	8,9%	9,1%	14,3%	14,3%
	NC	4,4%	7,4%	28,6%	0,0%

La tabla muestra que el 40% de los hombres españoles consultados y el 42,9% de los pertenecientes a algún país de la Unión Europea piensan que las víctimas de violencia sexista son predominantemente extranjeras. Opinión opuesta presentan las estudiantes encuestadas que consideran en un 47,9% que tanto nacionales como extranjeras sufren este tipo de agresiones.

Respecto a si el sufrir algún tipo de discapacidad hace más propensas a las mujeres de ser víctimas de violencia por parte de sus parejas sentimentales, entre los consultados/as españoles/as tanto chicos (el 51,1% frente al 22,2% que afirma lo contrario), como chicas (49,6% de respuestas positivas frente al 6,6% de negativas) consideran que la discapacidad puede ser un factor que las hace más vulnerables. Posición diferente presentan las mujeres pertenecientes a algún país del entorno europeo que expresan con un 42,9% de las respuestas que esta situación puede producirse sin que medie ningún tipo de discapacidad. Este factor solo es considerado como determinante para la situación de maltrato en un 28,6%, de las mujeres de algún país del entorno europeo.

Como es sabido en la últimas décadas en España se han realizado numerosos esfuerzos institucionales para luchar contra la violencia de género entre ellos cabe destacar los diferentes “Planes de Acción sobre la Violencia contra las Mujeres” tanto en ámbito estatal como autonómico y de las Corporaciones Locales. Han aumentado el número de casas de acogida, pisos tutelados y de emergencia. Existen teléfonos gratuitos para consultas y denuncias que funciona las

24 horas. Se han creado unidades de atención específica para las víctimas de este tipo de violencia en Comisarías de Policía, en los cuarteles de la Guardia Civil y de la Policía Local de las ciudades; se han creado turnos de oficio por parte de los Colegios de abogados incluso para los casos de faltas, en los que no se precisa la asistencia de letrado. Se han subvencionado por parte del Instituto de la Mujer numerosas campañas de sensibilización y programas destinados a la atención y rehabilitación de las víctimas de violencia de género. Las asociaciones de mujeres han prestado ayuda y asesoramiento legal y psicológico y han protagonizado varias movilizaciones, cursos, seminarios y talleres destinados a dar a conocer la incidencia, magnitud y las repercusiones tanto sociales, sanitarias y económicas que entraña este tipo de violencia tanto para la mujer y sus hijos/as, como para el resto de la sociedad. También se han producido numerosas modificaciones legislativas en materia de malos tratos a mujeres sin embargo, según diferentes informes se ha considerado que las mujeres tardan entre 5<sup>16</sup> y 7 años en abandonar a su agresor.

Ante este escenario el alumnado del master que ha diseñado la encuesta han querido saber qué piensan los/as estudiantes de la Facultad de Derecho encuestado/as sobre el porqué las mujeres permanecen tanto tiempo con su maltratador. Para ello se realizó una batería de preguntas en las que se pide que especifiquen el grado de acuerdo que mantienen sobre las afirmaciones planteadas. Los resultados se presentan a continuación.

El 30,3% de los varones consultados consideran que la falta de recursos económicos influye “poco” o “muy poco” para alejarse del agresor, porcentaje que desciende al 27,3% de las respuestas de las chicas. Por el contrario, se opina en un 58,1%, por parte de los varones y del 61,4% de las chicas que ello influye “mucho” o “bastante”. No siendo determinantes los motivos económicos en el 31,3% de los encuestados y en el 31,1% de las encuestadas (tabla 26)

**Tabla 26.-Opinión sobre si las víctimas de violencia de género permanecen con su agresor por motivos económicos**

		Sexo del encuestado			
		Masculino		Femenino	
		Recuento	% del N de la columna	Recuento	% del N de la columna
Recursos	Muy	12	12,1%	20	15,2%

<sup>16</sup>Las macro encuestas sobre violencia de género en España financiadas por el Instituto de la mujer señalan que las mujeres declararon que llevaban padeciendo agresiones más de 5 años y sólo menos del 10% afirmaron soportar esta circunstancia menos de un año.

económicos como motivo para permanecer con el agresor	poco				
	Poco	18	18,2%	16	12,1%
	Regular	31	31,3%	41	31,1%
	Bastante	27	27,3%	40	30,3%
	Mucho	10	10,1%	12	9,1%
	No contesta	1	1,0%	3	2,3%

La falta de apoyos de familia y amistades es considerada en el 44,4% de las contestaciones ofertadas por los encuestados masculinos como un factor que influye “bastante” o “mucho”, siendo el 28,7% de las mujeres de la misma opinión. El 31,25% de los hombres consultados frente al 28,7% de las chicas piensa que el tener o no estos apoyos no influyen o lo hace poco en la decisión de las víctimas. Quedan en una situación más indecisa (“regular”) el 24,2% de los chicos, porcentaje que se incrementa hasta el 32,6% de las chicas (tabla 27)

**Tabla 27.- Opinión sobre si las víctimas de violencia de género permanecen con su agresor por falta de apoyos familiares, amistades**

		Sexo del encuestado			
		Masculino		Femenino	
		Recuento	% del N de la columna	Recuento	% del N de la columna
	Muy poco	16	16,2%	13	9,8%
Falta de apoyo familiar y amigos como motivo para permanecer con el agresor	Poco	15	15,2%	25	18,9%
	Regular	24	24,2%	43	32,6%
	Bastante	32	32,3%	35	26,5%
	Mucho	12	12,1%	13	9,8%
	No Contesta	0	0,0%	3	2,3%
	Muy poco	3	3,0%	1	,8%

Debemos de mencionar que el abandono de una relación violenta es descrito por los/as especialistas<sup>17</sup> como un proceso que, generalmente, comprende períodos de negación y autculpabilidad de la víctima, lo que explica que en un gran número de casos las mujeres rompen la relación que mantienen con su agresor volviéndola a retomar varias veces en el período que media entre el abandono inicial y el alejamiento definitivo. En este proceso, según los distintos

<sup>17</sup>CAMPBELL, J., ROSE, L., KUB, J., y NEDD, D., “Voices of strength and resistance: A contextual and longitudinal analysis of women’s”, *Op. cit.*, pp.743-746. BUNGE, V.P., y LEVETT, A., *Family violence in Canada: A statistical profile*, Ottawa, Canada, Statistics, 1998, pág.38.

estudios realizados, las mujeres afirman que es el apoyo emocional y logístico de la familia y de los amigos el elemento básico en su determinación de abandonar de “una vez por todas” a su agresor y de comenzar su recuperación como persona con plena autonomía.

El recomendable alejamiento del maltratador no garantiza, necesariamente, la seguridad física de la mujer ya que como es sabido, tanto por las noticias que nos llegan a través de los medios de comunicación como por las investigaciones realizadas, la violencia se prolonga e incluso puede intensificarse después de que la violentada deja de compartir el domicilio con su agresor, alcanzándose el riesgo máximo de ser asesinada por su marido/compañero sentimental inmediatamente después de anunciarle su decisión de separación. El miedo que pueden sentir las mujeres maltratadas de que tras la ruptura su agresor las persiga incluso hasta la muerte, consideran el 42% de los chicos y el 47,7% de las chicas que puede influir mucho en la decisión de las víctimas para alejarse de su maltratador. Ello sumado a las contestaciones de “bastante”, los porcentajes de respuestas se incrementan hasta el 73,7% de los varones y alzándose éstas en casi 10 puntos en el caso de las féminas (84,8%). El que este miedo influye poco o muy poco lo piensan el 12,1% los chicos, posibilidad que contemplan de forma escasa las mujeres encuestadas (4,6%) (Tabla 28).

**Tabla 28.- Opinión sobre si las víctimas de violencia de género permanecen con su agresor por miedo a que las persiga su agresor incluso hasta la muerte.**

		Sexo del encuestado			
		Masculino		Femenino	
		Recuento	% del N de la columna	Recuento	% del N de la columna
		3	3%	1	0,8%
Miedo como motivo para permanecer con el agresor	Poco	9	9,1%	5	3,8%
	Regular	14	14,1%	11	8,3%
	Bastante	31	31,3%	49	37,1%
	Mucho	42	42,4%	63	47,7%
	NC	0	0,0%	3	2,3%

**Tabla 29.- Opinión, por sexo de la persona encuestada, sobre si las víctimas de violencia de género permanecen con su agresor porque a ellas “les gusta”.**

	Sexo del encuestado			
	Masculino		Femenino	
	Recuento	% del N de la columna	Recuento	% del N de la columna
Muy	43	43,4%	76	57,6%

	poco				
Masoquismo como motivo para permanecer con el agresor	Poco	21	21,2%	22	16,7%
	Regular	15	15,2%	16	12,1%
	Bastante	9	9,1%	10	7,6%
	Mucho	9	9,1%	4	3,0%
	No sabe	2	2,0%	4	3,0%
	No contesta	1	1,0%	2	1,5%

La eventualidad de que las mujeres mantengan este tipo de relación violencia por masoquismo es contemplado mínimamente por el 64,6% de los hombres y el 74,3% de las mujeres encuestados/as. Pero no es de desdeñar el que exista esta creencia entre el 18,2% de los varones y el 10,6% de las mujeres encuestados/as quizás influenciados/as por algunas teorías de corte psicosocial que consideran la violencia como una forma de comunicación/interacción entre la pareja. Así, una actitud de desprecio con gestos, muecas, miradas desdeñosas, “hacerse el tonto/a,” una sumisión extrema, puede provocar la ira del otro sujeto al considerarlo éste como un desafío, una provocación o una limitación a la “autoridad” masculina. Este tipo de relaciones se encuadraría dentro de las conductas sadomasoquistas, por las que, mediante la violencia, se llegaría a una cierta complementariedad dentro de la pareja. Estas suposiciones inducen a la conclusión que, puesto que el masoquismo es una forma de salvaguardia de la mujer ante el machismo<sup>18</sup>, no es necesario que nadie intervenga en estas relaciones, ya que “ellas desean este trato al que se las somete.” Las “teorías de la provocación” han sido ampliamente discutidas por Brenda Hogett y David Pearl<sup>19</sup>, que consideran que la víctima, sedicentemente “provocadora”, “sólo expresaría formas de rechazo a los deseos del cónyuge”, pero sin intención de que sobre ella recaiga ningún tipo de agresión o sufrimiento (tabla29).

El 65,6% de los varones y el 71,2% de las chicas entrevistados/as consideran que los/as hijos/as influyen “bastante” y “mucho” en las mujeres a la hora de apartarse de su agresor (tabla30)

<sup>18</sup>GISSI, J., “El machismo en los dos sexos”, en *Mujer y Sociedad*. Chile, Fondo de Naciones Unidas para la Infancia, 1978, pp.549-560. Considera el “*machismo*” referido a “dos hechos que se interrelacionan, de un lado, una situación social de dominio y privilegio del hombre sobre las mujeres en diversos aspectos (económico, político, cultural, etc) y de la otra, a los mitos de superioridad del hombre en uno o más aspectos (biológico, intelectual, sexual...), la vigencia subjetiva de tal situación aparece como natural y legítima”.

<sup>19</sup>HOGETT, B., y PEARL, D., *The family law an society*, Londres, Butterworths, 1983, pp. 521-522.

**Tabla 30.-Opinión, por sexo de la persona encuestada, sobre a influencia de la existencia de hijos/as como motivo para permanecer con el agresor**

		Sexo del encuestado			
		Masculino		Femenino	
		Recuento	% del N de la columna	Recuento	% del N de la columna
Hijos como motivo para permanecer con el agresor	Muy poco	3	3,0%	5	3,8%
	Poco	7	7,1%	4	3,0%
	Regular	18	18,2%	24	18,2%
	Bastante	31	31,3%	50	37,9%
	Mucho	34	34,3%	44	33,3%
	No contesta	5	5,1%	3	2,3%

**Tabla 31.-Hijos/as como motivo para permanecer con el agresor \* Ideología**

		Ideología						Total
		Extrem derech	Derech moder	Centro derech	Extrem Izquid	Izquid moder	Ninguna	
Hijos como motivo para permanecer con el agresor	Recuento	0 <sub>a</sub>	1 <sub>a</sub>	1 <sub>a</sub>	0 <sub>a</sub>	0 <sub>a</sub>	1 <sub>a</sub>	3
	% dentro de ideolog	0,0%	3,0%	2,5%	0,0%	0,0%	1,0%	1,3%
	Muy poco	1 <sub>a</sub>	1 <sub>a</sub>	1 <sub>a</sub>	0 <sub>a</sub>	2 <sub>a</sub>	3 <sub>a</sub>	8
	% dentro de ideolog	8,3%	3,0%	2,5%	0,0%	5,0%	3,1%	3,5%
Poco	1 <sub>a</sub>	0 <sub>a</sub>	2 <sub>a</sub>	1 <sub>a</sub>	1 <sub>a</sub>	6 <sub>a</sub>	11	
% dentro de ideolog	8,3%	0,0%	5,0%	10,0%	2,5%	6,3%	4,8%	
Regular	3 <sub>a</sub>	6 <sub>a</sub>	7 <sub>a</sub>	1 <sub>a</sub>	8 <sub>a</sub>	17 <sub>a</sub>	42	

	to % dentro de ideolog	25,0 %	18,2%	17,5%	10,0 %	20,0 %	17,7%	18,2 %
Bastante	Recuento % dentro de ideolog	1 <sub>a</sub> 8,3%	17 <sub>b</sub> 51,5%	14 <sub>a, b, c</sub> 35,0%	1 <sub>a, c</sub> 10,0 %	12 <sub>a, b, c</sub> 30,0 %	36 <sub>b, c</sub> 37,5%	81 35,1 %
Mucho	Recuento % dentro de ideolog	5 <sub>a, b, c</sub> 41,7 %	8 <sub>c</sub> 24,2%	15 <sub>a, b, c</sub> 37,5%	7 <sub>b</sub> 70,0 %	14 <sub>a, c</sub> 35,0 %	29 <sub>a, c</sub> 30,2%	78 33,8 %
No contesta	Recuento % dentro de ideolog	1 <sub>a</sub> 8,3%	0 <sub>a</sub> 0,0%	0 <sub>a</sub> 0,0%	0 <sub>a</sub> 0,0%	3 <sub>a</sub> 7,5%	4 <sub>a</sub> 4,2%	8 3,5%
Total	Recuento % dentro de ideología	12 100,0 %	33 100,0 %	40 100,0 %	10 100,0 %	40 100,0 %	96 100,0 %	231 100,0 %

Cada letra de subíndice indica un subconjunto de Ideología categorías cuyas proporciones de columna no difieren significativamente entre sí en el nivel 0,05.

Según las creencias religiosas de los/as consultados/a, son los/as que no profesan ninguna religión los/as que en mayor medida (75,7%), seguidos de los/as católico/as (con un 68,1%), quienes consideran que la presencia de hijos/as influyen “bastante” y “mucho” en la decisión de las mujeres para permanecer junto a su maltratador (tabla 32)

**Tabla 32.- Hijos/as como motivo para permanecer con el agresor \* Religión**

		Religión			Total	
		Católico	Protestante	Ninguna		
Hijos como motivo para permanecer con el agresor	Recuento	3 <sub>a</sub>	0 <sub>a</sub>	0 <sub>a</sub>	3	
	% dentro de Religión	2,5%	0,0%	0,0%	1,3%	
	Muy poco	Recuento	3 <sub>a</sub>	1 <sub>b</sub>	4 <sub>a</sub>	8
	% dentro de Religión	2,5%	25,0%	3,8%	3,5%	
	Poco	Recuento	4 <sub>a</sub>	1 <sub>b</sub>	6 <sub>a, b</sub>	11

	% dentro de Religión	3,4%	25,0%	5,8%	4,8%
Regular	Recuento	24 <sub>a, b, c</sub>	0 <sub>c</sub>	16 <sub>a, c</sub>	42
	% dentro de Religión	20,2%	0,0%	15,4%	18,2%
Bastante	Recuento	46 <sub>a</sub>	1 <sub>a</sub>	34 <sub>a</sub>	81
	% dentro de Religión	38,7%	25,0%	32,7%	35,1%
Mucho	Recuento	35 <sub>a</sub>	1 <sub>a</sub>	40 <sub>a</sub>	78
	% dentro de Religión	29,4%	25,0%	38,5%	33,8%
No contesta	Recuento	4 <sub>a</sub>	0 <sub>a</sub>	4 <sub>a</sub>	8
	% dentro de Religión	3,4%	0,0%	3,8%	3,5%
Total	Recuento	119	4	104	231
	% dentro de Religión	100,0%	100,0%	100,0%	100,0%

Cada letra de subíndice indica un subconjunto de Religión categorías cuyas proporciones de columna no difieren significativamente entre sí en el nivel 0,05.

El no saber dónde ir tras la ruptura, considera el 36,4% de los chicos consultados y el 55,8% de las chicas que afecta “bastante” y “mucho” en esta decisión. No siendo relevante esta circunstancia para el 40,4% de los varones y el 32,6% de las mujeres preguntadas (Tabla 33).

**Tabla 33.-Opinión según sexo de la persona encuestada sobre el no saber dónde ir como motivo para permanecer con el agresor**

		Sexo del encuestado			
		Masculino		Femenino	
		Recuento	% del N de la columna	Recuento	% del N de la columna
No sabe dónde ir como motivo para permanecer con el agresor	Muy poco	1	1,0%	5	3,8%
	Poco	15	15,2%	7	5,3%
	Regular	40	40,4%	43	32,6%



Bastante	25	25,3%	50	37,9%
Mucho	11	11,1%	23	17,4%
NC	3	3,0%	3	2,3%

El 47,8% de los varones y en el 50% de las mujeres consideran que el enamoramiento intermedia “bastante” y “mucho” a hora de abandonar una relación violenta. Y consideran que estar enamorada del agresor influye pero no es determinante según el 22,2% de los chicos y del 30,3% de las chicas (tabla 34)

**Tabla 34.- Opinión según sexo de la persona encuestada sobre que el estar enamorada del agresor como motivo para permanecer junto a éste.**

		Sexo del encuestado			
		Masculino		Femenino	
		Recuento	% del N de la columna	Recuento	% del N de la columna
Enamorada como motivo para permanecer con el agresor	Muy poco	12	12,1%	10	7,6%
	Poco	16	16,2%	11	8,3%
	Regular	22	22,2%	40	30,3%
	Bastante	25	25,3%	39	29,5%
	Mucho	22	22,2%	27	20,5%
	No sabe	2	2,0%	5	3,8%

Las respuestas anteriores no tienen correlación significativa para el análisis por el hecho haber vivido alguna vez en pareja, vivir en la actualidad o no haberlo hecho nunca, la nacionalidad, las creencias religiosas o ideológicas (véase anexos)

El 49,5% de los varones consultados perciben que las mujeres no abandonan la relación violenta porque tiene “bastante” o “mucho” dependencia emocional del agresor, este porcentaje se incrementa en la percepción de las mujeres encuestadas en algo más de 10 puntos (59,8%) (tabla 35)

**Tabla 35.- Opinión según sexo de la persona encuestada de que es la dependencia emocional de las mujeres hacia el agresor el motivo para permanecer junto a éste.**

		Sexo del encuestado			
		Masculino		Femenino	
		Recuento	% del N de la	Recuento	% del N de la

			columna		columna
	Muy poco	4	4,0%	3	2,3%
Dependencia emocional como motivo para permanecer con el agresor	Poco	14	14,1%	9	6,8%
	Regular	31	31,3%	36	27,3%
	Bastante	29	29,3%	47	35,6%
	Mucho	20	20,2%	32	24,2%
	NC	1	1,0%	5	3,8%

A este respecto nos hacemos eco de las manifestaciones de la profesora Carmen Delgado en su artículo publicado, en 2012, con el título “85 respuestas desde la psicología”<sup>20</sup> en el que se revela que las mujeres maltratadas no son emocionalmente dependientes de su maltratador sino que los daños en su salud física, psicológica las puede hacer parecer dependientes emocionalmente. Se nos oferta por parte de la autora un cuadro, que transcribimos a continuación, que facilita la diferenciación entre los efectos del maltrato en las mujeres de lo que la psicología entiende como dependencia emocional.

**Cuadro 1.- Adherencia emocional de la mujer maltratada & dependencia emocional de su agresor**

<sup>20</sup>DELGADO ÁLVAREZ, Carmen “85 respuestas desde la psicología” en DELGADO ÁLVAREZ, Carmen, DEL POZO PÉREZ, Marta, LEÓN ALONSO, Marta, IBÁÑEZ MARTÍNEZ, M<sup>a</sup> Luisa *Violencia de género e igualdad en el medio rural: 187 preguntas y respuestas*, Santiago de Compostela; Andavira Editora, 2012, p .DELGADO ÁLVAREZ, Carmen “85 respuestas desde la psicología” en DELGADO ÁLVAREZ, Carmen, DEL POZO PÉREZ, Marta, LEÓN ALONSO, Marta, IBÁÑEZ MARTÍNEZ, M<sup>a</sup> Luisa *Violencia de género e igualdad en el medio rural: 187 preguntas y respuestas*, Santiago de Compostela; Andavira Editora, 2012, p .DELGADO ÁLVAREZ, Carmen “85 respuestas desde la psicología” en DELGADO ÁLVAREZ, Carmen, DEL POZO PÉREZ, Marta, LEÓN ALONSO, Marta, IBÁÑEZ MARTÍNEZ, M<sup>a</sup> Luisa *Violencia de género e igualdad en el medio rural: 187 preguntas y respuestas*, Santiago de Compostela; Andavira Editora, 2012, p .123- 124

ADHERENCIA EMOCIONAL MUJER MALTRATADA	DEPENDENCIA EMOCIONAL
Por mi propia seguridad, debo estar al tanto de los sentimientos y comportamientos del mi maltratador	Asumo la responsabilidad por los sentimientos de otros
Si expreso mis sentimientos pongo en peligro mi seguridad	Tengo dificultad para expresar mis sentimientos
Es peligroso para mí iniciar y/o mantener relaciones estrechas con otras personas	Tengo dificultad para establecer y/o mantener relaciones estrechas con otras personas
Habiendo sido lastimada y rechazada, tengo miedo de volver a ser víctima de esto	Tengo miedo de ser lastimada y/o rechazada
Mi abusador juzga severamente todo lo que hago o digo. No hago nada lo suficientemente bien	Me juzgo con severidad con las normas de otros
Para mi propia seguridad, doy más valor a las opiniones de mi abusador que las mías propias	Considero de más valor las opiniones de los otros, que las propias
Mi autoestima es destruida sistemáticamente con las tácticas de mi abusador	Mi autoestima necesita refuerzos externos para mantenerse

Fuente : DELGADO ÁLVAREZ, Carmen “85 respuestas desde la psicología” en DELGADO ÁLVAREZ, Carmen, DEL POZO PÉREZ, Marta, LEÓN ALONSO, Marta, IBÁÑEZ MARTÍNEZ, M<sup>a</sup> Luisa *Violencia de género e igualdad en el medio rural: 187 preguntas y respuestas*, Santiago de Compostela; Andavira Editora, 2012, p . 124

El 39,4% chicos y el 44,0% de las chicas consultados/as consideran que el miedo a la soledad no influye o lo hace poco en las motivaciones de las mujeres para no abandonar a su maltratador (tabla 36)

**Tabla 36.- Miedo a la soledad como motivo para permanecer con el agresor \* Sexo del encuestado/a**

			Sexo del encuestado		Total
			Masculin o	Femenin o	
Miedo a la soledad como motivo para permanecer con el agresor	Muy poco	Recuento % dentro de Sexo del encuestado	20 <sub>a</sub> 20,2%	29 <sub>a</sub> 22,0%	49 21,2%
	Poco	Recuento % dentro de Sexo del encuestado	19 <sub>a</sub> 19,2%	29 <sub>a</sub> 22,0%	48 20,8%
	Regular	Recuento % dentro de Sexo del encuestado	34 <sub>a</sub> 34,3%	38 <sub>a</sub> 28,8%	72 31,2%
	Bastante	Recuento % dentro de Sexo del encuestado	14 <sub>a</sub> 14,1%	23 <sub>a</sub> 17,4%	37 16,0%
	Mucho	Recuento % dentro de Sexo del encuestado	9 <sub>a</sub> 9,1%	9 <sub>a</sub> 6,8%	18 7,8%
	NC	Recuento % dentro de Sexo del encuestado	3 <sub>a</sub> 3,0%	4 <sub>a</sub> 3,0%	7 3,0%
Total	Recuento % dentro de Sexo del encuestado	99 100,0%	132 100,0%	231 100,0%	

Cada letra de subíndice indica un subconjunto de Sexo del encuestado categorías cuyas proporciones de columna no difieren significativamente entre sí en el nivel 0,05.

El que las mujeres agredidas no son conscientes de lo que les ocurre, tanto hombres como mujeres consideran que esta no es la causa (40,4% en los varones y el 41,7% de las mujeres) para abandonar la relación, aunque en cierto modo reconocen que, ello, pueda ser el motivo al contestar que están de acuerdo de forma “regular” con la afirmación el 31,3% varones y el 27,3% chicas (tabla 37)

**Tabla 37.- No son conscientes de lo que ocurre como motivo para permanecer con el agresor \* Sexo del encuestado**

			Sexo del encuestado		Total
			Masculin o	Femenin o	
No son conscientes de lo que ocurre como motivo para permanecer con el agresor	Muy poco	Recuento % dentro de Sexo del encuestado	21 <sub>a</sub> 21,2%	20 <sub>a</sub> 15,2%	41 17,7%
	Poco	Recuento % dentro de Sexo del encuestado	19 <sub>a</sub> 19,2%	35 <sub>a</sub> 26,5%	54 23,4%
	Regular	Recuento % dentro de Sexo del encuestado	31 <sub>a</sub> 31,3%	36 <sub>a</sub> 27,3%	67 29,0%
	Bastante	Recuento % dentro de Sexo del encuestado	18 <sub>a</sub> 18,2%	26 <sub>a</sub> 19,7%	44 19,0%
	Mucho	Recuento % dentro de Sexo del encuestado	9 <sub>a</sub> 9,1%	12 <sub>a</sub> 9,1%	21 9,1%
	NC	Recuento % dentro de Sexo del encuestado	1 <sub>a</sub> 1,0%	3 <sub>a</sub> 2,3%	4 1,7%
Total	Recuento % dentro de Sexo del encuestado	99 100,0%	132 100,0%	231 100,0%	

Cada letra de subíndice indica un subconjunto de Sexo del encuestado categorías cuyas proporciones de columna no difieren significativamente entre sí en el nivel 0,05.

Consultados/as sobre la influencia que tiene en las mujeres maltratadas la opinión social a la hora de abandonar a su agresor. Son más los hombres que las mujeres los que piensan que lo que diga la gente influye “poco” o “muy poco” en la decisión de las agredidas (37,3% y 31,9% respectivamente). Mostrando un grado de acuerdo “regular” el 31,3% de los chicos y el 34,1% de las chicas. El que la opinión de la sociedad pueda tener un peso importante o bastante importante en la decisión de las mujeres maltratadas se muestran de acuerdo el 30,3% de los varones y el 31,8% de las mujeres.

No se ha hallado correlación significativa para esta cuestión según las creencias religiosas de los/as consultados/as. En cuanto a la ideología de éstos/as, las personas de extrema derecha consideran con un 31,8% de las respuestas que “el que dirán” influye “bastante” y “mucho” en las mujeres a la hora de abandonar a su pareja maltratadora en porcentaje que aumenta al 35% entre los/as que se definen como de centro derecha, e incrementándose esta percepción hasta el 50% entre aquellas personas que se declaran de extrema izquierda. Por el contrario los que expresan no tener ningún tipo de ideología consideran con un 33,4% de las respuestas que los comentarios

sociales influyen poco o muy poco en esta decisión, aunque aceptan con una posición intermedia (“regular”) que esto puede ocurrir en el 33,3% de los casos, esta percepción intermedia aumenta al 42,5% entre las personas que se autodefinen de izquierda moderada (tablas 38 y 39)

**Tabla 38.- Por “el qué dirán” como motivo para permanecer con el agresor \* Sexo del encuestado**

			Sexo del encuestado		Total
			Masculino	Femenino	
Por el qué dirán como motivo para permanecer con el agresor	Muy poco	Recuento % dentro de Sexo del encuestado	14 <sub>a</sub> 14,1%	8 <sub>b</sub> 6,1%	22 9,5%
	Poco	Recuento % dentro de Sexo del encuestado	23 <sub>a</sub> 23,2%	34 <sub>a</sub> 25,8%	57 24,7%
	Regular	Recuento % dentro de Sexo del encuestado	31 <sub>a</sub> 31,3%	45 <sub>a</sub> 34,1%	76 32,9%
	Bastante	Recuento % dentro de Sexo del encuestado	19 <sub>a</sub> 19,2%	30 <sub>a</sub> 22,7%	49 21,2%
	Mucho	Recuento % dentro de Sexo del encuestado	11 <sub>a</sub> 11,1%	12 <sub>a</sub> 9,1%	23 10,0%
	NC	Recuento % dentro de Sexo del encuestado	1 <sub>a</sub> 1,0%	3 <sub>a</sub> 2,3%	4 1,7%
Total	Recuento % dentro de Sexo del encuestado	99 100,0%	132 100,0%	231 100,0%	

Cada letra de subíndice indica un subconjunto de Sexo del encuestado categorías cuyas proporciones de columna no difieren significativamente entre sí en el nivel 0,05.

**Tabla 39.- Por el qué dirán como motivo para permanecer con el agresor \* Ideología**

			Ideología					Total	
			Extrema derecha	Derecha moderada	Centro derecha	Extrema Izquierda	izquierda moderada		Ninguna
Por el qué dirán como motivo para permanecer con el agresor	Muy poco	Recuento	0 <sub>a</sub>	4 <sub>a</sub>	2 <sub>a</sub>	0 <sub>a</sub>	5 <sub>a</sub>	11 <sub>a</sub>	22
		% dentro de ideolg	0,0%	12,1%	5,0%	0,0%	12,5%	11,5%	9,5%
	Poco	Recuento	4 <sub>a</sub>	11 <sub>a</sub>	10 <sub>a</sub>	3 <sub>a</sub>	8 <sub>a</sub>	21 <sub>a</sub>	57
		% dentro de ideolg	33,3%	33,3%	25,0%	30,0%	20,0%	21,9%	24,7%
	Regular	Recuento	3 <sub>a</sub>	12 <sub>a</sub>	10 <sub>a</sub>	2 <sub>a</sub>	17 <sub>a</sub>	32 <sub>a</sub>	76
		% dentro de ideolg	25,0%	36,4%	25,0%	20,0%	42,5%	33,3%	32,9%
	Bastante	Recuento	1 <sub>a</sub>	5 <sub>a</sub>	11 <sub>a</sub>	4 <sub>a</sub>	8 <sub>a</sub>	20 <sub>a</sub>	49
		% dentro de ideolg	8,3%	15,2%	27,5%	40,0%	20,0%	20,8%	21,2%
	Mucho	Recuento	4 <sub>a</sub>	1 <sub>b</sub>	7 <sub>a, c</sub>	1 <sub>a, b, c</sub>	2 <sub>b, c</sub>	8 <sub>b, c</sub>	23
		% dentro de ideolg	33,3%	3,0%	17,5%	10,0%	5,0%	8,3%	10,0%
NC	Recuento	0 <sub>a</sub>	0 <sub>a</sub>	0 <sub>a</sub>	0 <sub>a</sub>	0 <sub>a</sub>	4 <sub>a</sub>	4	
	% dentro de ideolg	0,0%	0,0%	0,0%	0,0%	0,0%	4,2%	1,7%	
Total	Recuento	12	33	40	10	40	96	231	
	% dentro de ideolg	100,0%	100,0%	100,0%	100,0%	100,0%	100,0%	100,0%	

Cada letra de subíndice indica un subconjunto de Ideología categorías cuyas proporciones de columna no difieren significativamente entre sí en el nivel 0 ,05.

Los/as agnósticos/as con un 62,5% de las respuestas y el 58% de las emitidas por los/as católicos/as piensan que las creencia religiosas intervienen poco o muy poco en las mujeres para tomar la decisión de abandona a su agresor. Consideran que puede influir pero no es determinante en el 31,9% los/as que se declaran católicos/as, porcentaje que desciende al 24,0% entre angosticos/as. (tabla 40)

**Tabla 40.- Creencias religiosas como motivo para permanecer con el agresor**

			Católico	Protestante	Ninguna	Total
Creencias religiosas como motivo para permanecer con el agresor	Muy poco	Recuento	41 <sub>a</sub>	2 <sub>a</sub>	36 <sub>a</sub>	81
		% dentro de Religión	34,5%	50,0%	34,6%	35,1%
	Poco	Recuento	28 <sub>a, b</sub>	0 <sub>b</sub>	29 <sub>a, b</sub>	59
		% dentro de Religión	23,5%	0,0%	27,9%	25,5%
	Regular	Recuento	38 <sub>a</sub>	0 <sub>a</sub>	25 <sub>a</sub>	63
		% dentro de Religión	31,9%	0,0%	24,0%	27,3%
	Bastante	Recuento	10 <sub>a</sub>	0 <sub>a</sub>	7 <sub>a</sub>	17
% dentro de Religión		8,4%	0,0%	6,7%	7,4%	
Mucho	Recuento	2 <sub>a</sub>	0 <sub>a</sub>	3 <sub>a</sub>	5	
	% dentro de Religión	1,7%	0,0%	2,9%	2,2%	
NC	Recuento	0 <sub>a</sub>	2 <sub>b</sub>	4 <sub>c</sub>	6	
	% dentro de Religión	0,0%	50,0%	3,8%	2,6%	
Total	Recuento	119	4	104	231	
	% dentro de Religión	100,0%	100,0%	100,0%	100,0%	

**Tabla 41.- Creencias religiosas como motivo para permanecer con el agresor \* Sexo del encuestado**

			Sexo del encuestado		Total
			Masculin o	Femenin o	
Creencias religiosas como motivo para permanecer con el agresor	Muy poco	Recuento	28 <sub>a</sub>	53 <sub>a</sub>	81
		% dentro de Sexo del encuestado	28,3%	40,2%	35,1%
	Poco	Recuento	30 <sub>a</sub>	29 <sub>a</sub>	59
		% dentro de Sexo del encuestado	30,3%	22,0%	25,5%
	Regular	Recuento	29 <sub>a</sub>	34 <sub>a</sub>	63
		% dentro de Sexo del encuestado	29,3%	25,8%	27,3%
	Bastante	Recuento	8 <sub>a</sub>	9 <sub>a</sub>	17
% dentro de Sexo del encuestado		8,1%	6,8%	7,4%	
Mucho	Recuento	3 <sub>a</sub>	2 <sub>a</sub>	5	
	% dentro de Sexo del encuestado	3,0%	1,5%	2,2%	
NC	Recuento	1 <sub>a</sub>	5 <sub>a</sub>	6	
	% dentro de Sexo del encuestado	1,0%	3,8%	2,6%	
Total	Recuento	99	132	231	
	% dentro de Sexo del encuestado	100,0%	100,0%	100,0%	

Cada letra de subíndice indica un subconjunto de Sexo del encuestado categorías cuyas proporciones de columna no difieren significativamente entre sí en el nivel 0,05.

El 58,6% de los hombres estudiados consideran que las normas religiosas frenan poco o muy poco a las mujeres a la hora de abandonar a la pareja agresora, opinión que se



incrementa entre las mujeres hasta el 62,2% de las respuestas, si bien no desdeñan esta posibilidad el 29% de los varones y el 25,8% de las mujeres consultados/as (tabla 41)

Consulados/as los/as estudiantes de derecho objeto de esta encuesta sobre si la conducta del maltratador esta derivada de alguna enfermedad psicológica o por problemas de drogadicción, el 59,1%de la mujeres y un55,6% de los chicos que el agresor no es un enfermo sino que es perfectamente consciente de lo que hace y que por consiguiente no se le puede achacar a enfermedades o drogadicciones su comportamiento violento. (tabla 42)

**Tabla 42.- Es el maltratador un enfermo o tiene problemas con las drogas o alcohol \* Sexo del encuestado**

			Sexo del encuestado		Total
			Masculin o	Femenin o	
Es el maltratador un enfermo o tiene problemas con las drogas o alcohol	Sí, enfermos mentales	Recuento	10 <sub>a</sub>	13 <sub>a</sub>	23
		% dentro de Sexo del encuestado	10,1%	9,8%	10,0%
	Problemas de alcohol	Recuento	9 <sub>a</sub>	8 <sub>a</sub>	17
		% dentro de Sexo del encuestado	9,1%	6,1%	7,4%
	Drogadictos	Recuento	9 <sub>a</sub>	10 <sub>a</sub>	19
		% dentro de Sexo del encuestado	9,1%	7,6%	8,2%
	Sabe lo que hace	Recuento	55 <sub>a</sub>	78 <sub>a</sub>	133
% dentro de Sexo del encuestado		55,6%	59,1%	57,6%	
No sé	Recuento	12 <sub>a</sub>	16 <sub>a</sub>	28	
	% dentro de Sexo del encuestado	12,1%	12,1%	12,1%	
No contesta	Recuento	4 <sub>a</sub>	7 <sub>a</sub>	11	
	% dentro de Sexo del encuestado	4,0%	5,3%	4,8%	
Total	Recuento	99	132	231	
	% dentro de Sexo del encuestado	100,0%	100,0%	100,0%	

Cada letra de subíndice indica un subconjunto de Sexo del encuestado categorías cuyas proporciones de columna no difieren significativamente entre sí en el nivel 0,05.

Respuestas que resultan incongruentes al ser comparadas con las recibidas al ser consultados/as sobre su grado de acuerdo con las afirmaciones sobre que una persona puede llegar a maltratar a su pareja por tener los problemas enunciados con anterioridad, ya que las mujeres interpeladas responden en un 43,9% de las veces y los varones en un 30,3% de la ocasiones que estos, supuestos, problemas psicológicos pueden ser en “bastante” o en “muchos” casos el motivo

de tales conductas, siendo el grado de acuerdo de “poco” y “muy poco” en el 37,3% en el casos de las mujeres y descendiendo las respuestas hasta el 27,4% de los varones. Lo mismo sucede con las contestaciones proporcionadas sobre si la drogadicción, en cualquiera de sus formas, es origen de la violencia contra la pareja ya que el 53,8% de las chicas y el 47,5% de lo chicos se muestran de acuerdo en que esa dependencia puede ser “bastante” y “mucho” el motivo del maltrato, y se cree “poco” y “muy poco” en el 13,6% de las respuestas proporcionadas por las chicas y 27,3% de las de los chicos que ello sea motivación para las agresiones.(tabla 43)

**Tabla 43.- Grado de acuerdo, por sexo, sobre si los problemas psicológicos y/o de drogadicción son el motivo para maltratar**

		Sexo del encuestado					
		Masculino			Femenino		
		Recuento	% del N de la columna	% del N total de tabla	Recuento	% del N de la columna	% del N total de tabla
Problemas psicológicos como motivo para maltratar	Muy poco	14	14,1%	6,0%	6	4,5%	2,6%
	Poco	23	23,2%	9,9%	17	12,9%	7,3%
	Regular	29	29,3%	12,5%	45	34,1%	19,4%
	Bastante	20	20,2%	8,6%	33	25,0%	14,2%
	Mucho	10	10,1%	4,3%	25	18,9%	10,8%
	No contesta	3	3,0%	1,3%	6	4,5%	2,6%
Problemas de drogas como motivo para maltratar	Muy poco	12	12,1%	5,2%	6	4,5%	2,6%
	Poco	15	15,2%	6,5%	12	9,1%	5,2%
	Regular	23	23,2%	9,9%	38	28,8%	16,4%
	Bastante	28	28,3%	12,1%	47	35,6%	20,3%
	Mucho	19	19,2%	8,2%	24	18,2%	10,3%
	No sabe	2	2,0%	0,9%	5	3,8%	2,2%

Se solicita también a los/as encuestados que expresen su grado de acuerdo sobre afirmaciones tales como que “las agresiones son derivadas de los celos del maltratador”, “porque no le gusta lo que hace su pareja”, “por tener la creencia de que los hombres son superiores a las mujeres, por la educación recibida”, “por furia”, “porque son ellas las que provocan la situación”, “por haber vivido esta situación en su familia de origen”.En la siguiente tabla resumimos las respuestas obtenidas (tabla 44)

**Tabla 44.- Grado de acuerdo, según sexo de la persona encuestada, sobre los motivos para maltratar a la pareja sentimental.**

	Sexo del encuestado
--	---------------------

		Masculino			Femenino		
		Recuento	% del N de la columna	% del N total de tabla	Recuento	% del N de la columna	% del N total de tabla
Celos como motivo para maltratar	Muy poco	11	11,1%	4,7%	3	2,3%	1,3%
	Poco	7	7,1%	3,0%	6	4,5%	2,6%
	Regular	21	21,2%	9,1%	22	16,7%	9,5%
	Bastante	30	30,3%	12,9%	67	50,8%	28,9%
	Mucho	25	25,3%	10,8%	30	22,7%	12,9%
	NC	5	5,1%	2,2%	4	3,0%	1,7%
Porque lo han vivido de pequeños como motivo para maltratar	Muy poco	10	10,1%	4,3%	7	5,3%	3,0%
	Poco	9	9,1%	3,9%	9	6,8%	3,9%
	Regular	31	31,3%	13,4%	40	30,3%	17,2%
	Bastante	31	31,3%	13,4%	44	33,3%	19,0%
	Mucho	14	14,1%	6,0%	24	18,2%	10,3%
	NC	4	4,0%	1,7%	8	6,1%	3,4%
Furia como motivo para maltratar	Muy poco	10	10,1%	4,3%	2	1,5%	,9%
	Poco	13	13,1%	5,6%	6	4,5%	2,6%
	Regular	26	26,3%	11,2%	43	32,6%	18,5%
	Bastante	32	32,3%	13,8%	56	42,4%	24,1%
	Mucho	14	14,1%	6,0%	21	15,9%	9,1%
	NC	4	4,0%	1,7%	4	3,0%	1,7%
No le gusta lo que hace su mujer como motivo para maltratar	Muy poco	13	13,1%	5,6%	8	6,1%	3,4%
	Poco	22	22,2%	9,5%	19	14,4%	8,2%
	Regular	26	26,3%	11,2%	44	33,3%	19,0%
	Bastante	27	27,3%	11,6%	42	31,8%	18,1%
	Mucho	8	8,1%	3,4%	15	11,4%	6,5%
	NC	3	3,0%	1,3%	4	3,0%	1,7%
Superioridad como motivo para maltratar	Muy poco	7	7,1%	3,0%	4	3,0%	1,7%
	Poco	6	6,1%	2,6%	5	3,8%	2,2%
	Regular	18	18,2%	7,8%	16	12,1%	6,9%
	Bastante	38	38,4%	16,4%	42	31,8%	18,1%
	Mucho	24	24,2%	10,3%	59	44,7%	25,4%
	NC	6	6,1%	2,6%	6	4,5%	2,6%
		recuento	Masculino del N de	% del N total de tabla	Recuento	Femenino del N	% del N total de tabla

			la columna			de la columna	
Educación y mentalidad como motivo para maltratar	Muy poco	12	12,1%	5,2%	9	6,8%	3,9%
	Poco	12	12,1%	5,2%	12	9,1%	5,2%
	Regular	23	23,2%	9,9%	31	23,5%	13,4%
	Bastante	36	36,4%	15,5%	45	34,1%	19,4%
	Mucho	14	14,1%	6,0%	30	22,7%	12,9%
	No Contesta	2	2,0%	,9%	5	3,8%	2,2%
Mujer provoca como motivo para maltratar	Muy poco	48	48,5%	20,7%	74	56,1%	31,9%
	Poco	19	19,2%	8,2%	30	22,7%	12,9%
	Regular	17	17,2%	7,3%	14	10,6%	6,0%
	Bastante	8	8,1%	3,4%	3	2,3%	1,3%
	Mucho	3	3,0%	1,3%	2	1,5%	,9%
	No contesta	4	4,0%	1,7%	9	6,8%	3,9%

Observamos en la tabla anterior que las chicas con un 78,8% de las respuestas y los chicos bajado esta opinión en más de 11 puntos (67,7%) consideran que el maltrato no es motivado por una eventual “actitud provocadora” de las agredidas.

Tanto las mujeres como los hombres consultados/as se muestran “bastante” y “muy de acuerdo” con que “la creencia del maltratador de que es superior a la víctima” (62,6% de varones y 76,5% de mujeres), y los celos que éste siente (73% de las chicas y 55,6% de los chicos), son las dos razones principales por las que se maltrata a la pareja sentimental. Ello seguido según las encuestadas en tercer lugar con un 58,3% de las respuestas por absceso de “furia” (respuesta que es ubicada porcentualmente en cuarta posición para los encuestado con un 46,4%).

**Gráfico 6.- Grado de acuerdo, según sexo de las personas encuestadas sobre los celos y la idolología de la superioridad masculina como motivos del maltrato**

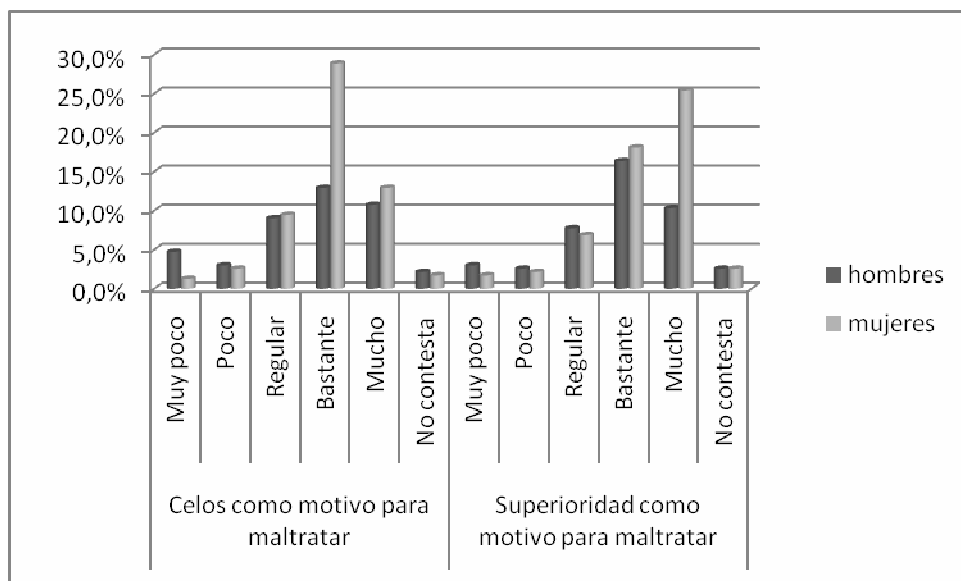

Por parte del alumnado del master de *estudios interdisciplinarios de género* se debatió la importancia de las teorías del aprendizaje social en relación a la violencia que los protagonistas vivieron en su infancia con la agresión desarrollada o soportada en la relación conyugal. Ya que como es sabido estas teorizaciones consideran que la violencia es producto directo de un “aprendizaje por el resultado”. Así Gelles<sup>21</sup> -basándose en un estudio realizado en Inglaterra en el que se halló que el 51% de los hombres que agredían a sus compañeras, habían vivido en su infancia en una familia en el que el padre golpeaba a la madre- conjetura que si un individuo aprende que el uso de la violencia es adecuado cada vez que se sienta irritado o frustrado y obtiene el resultado deseado, seguirá estos comportamientos en situaciones semejantes. Para este autor la violencia es aprendida socialmente y se debe a causas ambientales. El estudio realizado por Patricia Ulbricht y Joan Hubber<sup>22</sup> puso de manifiesto que cuando un/a niño/a es castigado/a físicamente de forma brutal por los padres, aprende por imitación que esa es la forma correcta de “imponerse a las situaciones conflictivas”, y/o si es testigo de la violencia hacia la madre por parte de su progenitor, conjeturará que el padre tiene el “poder” sobre la mujer (“aprendizaje por resultados”). Por tanto desde esta perspectiva la violencia de género es consecuencia de un “aprendizaje vicario o de imitación”. Pero según otras investigaciones “sólo un 20% de ellos han sufrido maltrato en su familia de origen. De hecho, es posible que quienes han presenciado malos tratos tengan un factor de evitación en el futuro, en contra de la creencia general. Así lo recogen estudios como las memorias de programas de atención psicológica a víctimas de maltrato y agresiones sexuales del País Vasco correspondientes a 2004. Por tanto, es un mito infundado

<sup>21</sup> GELLES, R., *The violent home*, Beverly Hills, USA, 1972, pp. 58 y ss.

<sup>22</sup> ULBRICHT, P., y HUBER, J., “Observing parental violence: distribution and effects”, en *Journal of marriage and the family*, agosto, 1981, pp. 621-623.

creer que quienes maltratan lo hacen por haber sido maltratados en la infancia. Otro dato que refuta esta creencia es que en la infancia se maltrata más niñas que a niños, y son los varones quienes se hacen maltratadores. Esto muestra que no es haber sufrido maltrato lo que hace de alguien un maltratador, sino el significado y las identificaciones con quien ejerce la violencia: el género<sup>23</sup>. Por lo que se consideró importante conocer la percepción que sobre estas cuestiones tendrían el alumnado encuestado.

En las respuestas ofertadas se muestran “muy de acuerdo” y “bastante de acuerdo” las mujeres en un 56,8% de las ocasiones y los varones en un 50,5% de las afirmaciones que es la educación recibida la que motiva este tipo de comportamientos. Las chicas disienten negativamente en más de seis puntos con sus compañeros (56,8% mujeres y el 45,4% de los varones) en el que haber presenciado o conocido violencia de género en su familia de origen, es decir el haber convivido con un padre violento, puede “bastante” y “mucho” propiciar que repita esta situación con su pareja sentimental.

No se ha obtenido respuestas significativamente diferentes para estas preguntas según sea la nacionalidad, edad, el que sea conviviente o lo haya sido o no con una pareja sentimental, ni las creencias políticas o religiosas.

#### **Gráfico7.-Grado de acuerdo, según sexo de las personas encuestadas,el haber vivido con un maltratador, la educación recibida y estados de furia masculina como motivos del maltrato**

---

<sup>23</sup>Véase en ELGADO ÁLVAREZ, Carmen, “85 respuestas desde la psicología” en DELGADO ÁLVAREZ, Carmen, DEL POZO PÉREZ, Marta, LEÓN ALONSO, Marta, IBÁÑEZ MARTÍNEZ, M<sup>a</sup> Luisa *Violencia de género e igualdad en el medio rural: 187 preguntas y respuestas*, Santiago de Compostela; Andavira Editora, 2012, p. 120

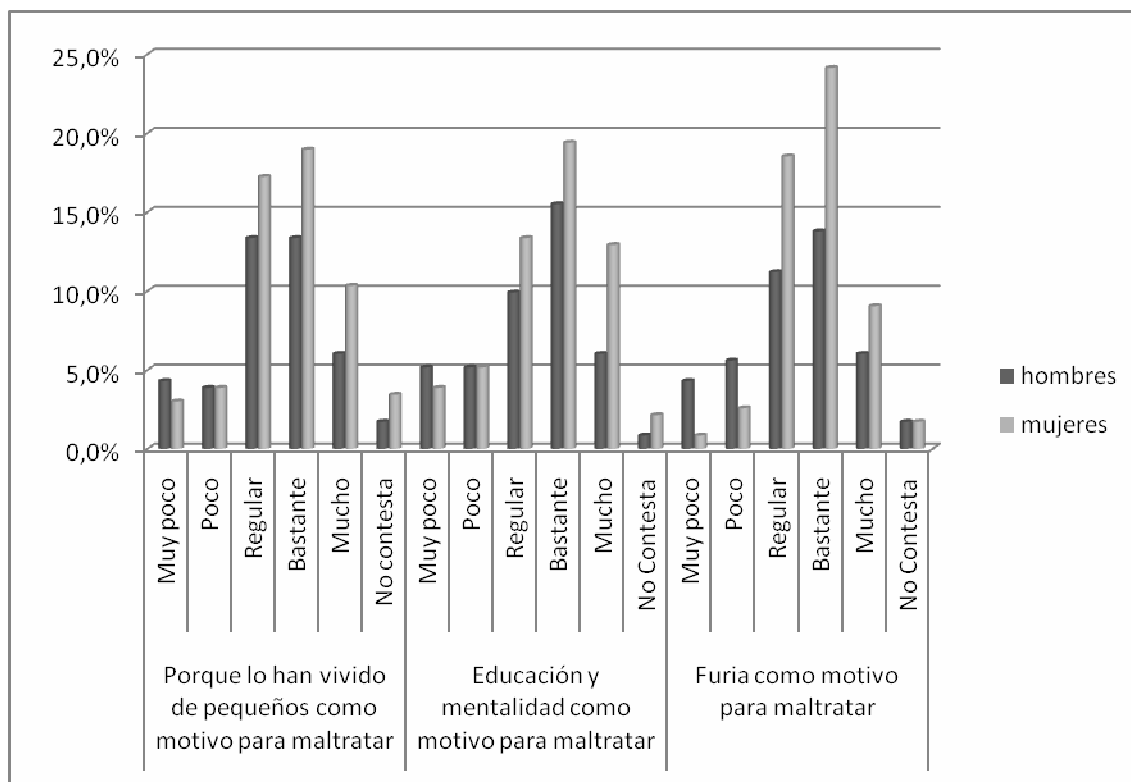

Como indican varios estudios la respuesta que proporcionan las mujeres ante las agresiones de que son objeto suele verse limitada, en ocasiones, a las opciones que tiene a su alcance y por la percepción que tenga de que, una vez realizada la denuncia por malos tratos, los recursos y de las medidas que se le proporcionan sean eficaces. Por ello se ha solicitado de las personas encuestadas que manifiesten su grado de acuerdo sobre algunas de estas cuestiones. Las respuestas obtenidas se muestran en las tablas siguientes.

**Tabla 45.- Grado de acuerdo, según sexo, de las personas encuestadas sobre algunos de los recursos y medidas que se ofertan a las víctimas de violencia de género**

	Sexo del encuestado					
	Masculino			Femenino		
	Recuento	% del N de la	% del N de la	Recuento	% del N de la	% del N de la

			columna	tabla		columna	tabla
Orden de alejamiento como medida eficaz para la víctima	Muy poco	26	26,3%	11,3%	28	21,2%	12,1%
	Poco	27	27,3%	11,7%	35	26,5%	15,2%
	Regular	25	25,3%	10,8%	46	34,8%	19,9%
	Bastante	13	13,1%	5,6%	11	8,3%	4,8%
	Mucho	4	4,0%	1,7%	8	6,1%	3,5%
	No contesta	4	4,0%	1,7%	4	3,0%	1,7%
Orden de alejamiento como medida inútil para la víctima	Muy poco	9	9,1%	3,9%	5	3,8%	2,2%
	Poco	9	9,1%	3,9%	12	9,1%	5,2%
	Regular	31	31,3%	13,4%	29	22,0%	12,6%
	Bastante	21	21,2%	9,1%	50	37,9%	21,6%
	Mucho	21	21,2%	9,1%	31	23,5%	13,4%
	No contesta	8	8,1%	3,5%	5	3,8%	2,2%
Mediación familiar como medida eficaz para la víctima	Muy poco	23	23,2%	10,0%	17	12,9%	7,4%
	Poco	25	25,3%	10,8%	29	22,0%	12,6%
	Regular	29	29,3%	12,6%	52	39,4%	22,5%
	Bastante	12	12,1%	5,2%	21	15,9%	9,1%
	Mucho	3	3,0%	1,3%	5	3,8%	2,2%
	No contesta	7	7,1%	3,0%	8	6,1%	3,5%
Ley contra la violencia de género como medida eficaz para la víctima	Muy poco	15	15,2%	6,5%	9	6,8%	3,9%
	Poco	19	19,2%	8,2%	22	16,7%	9,5%
	Regular	37	37,4%	16,0%	49	37,1%	21,2%
	Bastante	22	22,2%	9,5%	30	22,7%	13,0%
	Mucho	2	2,0%	,9%	16	12,1%	6,9%
	No Contesta	4	4,0%	1,7%	6	4,5%	2,6%
Centro de acogida como recurso eficaz para la víctima	Muy poco	4	4,0%	1,7%	5	3,8%	2,2%
	Poco	21	21,2%	9,1%	15	11,4%	6,5%
	Regular	30	30,3%	13,0%	35	26,5%	15,2%
	Bastante	29	29,3%	12,6%	51	38,6%	22,1%
	Mucho	11	11,1%	4,8%	20	15,2%	8,7%
	No Contesta	4	4,0%	1,7%	6	4,5%	2,6%
Teléfono 24 horas como recurso eficaz	Muy poco	4	4,0%	1,7%	6	4,5%	2,6%
	Poco	13	13,1%	5,6%	11	8,3%	4,8%
	Regular	24	24,2%	10,4%	37	28,0%	16,0%
	Bastante	34	34,3%	14,7%	39	29,5%	16,9%
	Mucho	16	16,2%	6,9%	33	25,0%	14,3%
	No	8	8,1%	3,5%	6	4,5%	2,6%



Contesta						
----------	--	--	--	--	--	--

Siguiendo a la profesora Marta del Pozo en su obra “43 respuestas desde el Derecho Procesal” la *Orden de Protección* es “un instrumento jurídico que pretende dar una respuesta inmediata y conjunta, de carácter protector, cautelar y provisional, a las víctimas de la violencia de género en los ámbitos penal, civil y asistencial. Se trata, en definitiva, de conseguir una protección integral, sobre todo en la vertiente asistencial, lo que significará que una vez que las administraciones públicas, estatal, autonómica y Local, activen los instrumentos de protección social, establecidos en sus respectivos sistemas jurídicos, dichas víctimas podrán ser beneficiarias de ellos”<sup>24</sup>. De la tabla anterior deducimos que tanto los varones como las mujeres a los/as que se les ha solicitado su grado de acuerdo tienen una pobre opinión sobre la eficacia de la “orden de alejamiento” del agresor de la víctima. Ya que el 53,6% de los varones y el 47,7% de las mujeres contestan estar “poco” o “muy poco” de acuerdo con que esta medida sea poderosa para evitar la violencia de género, clasificándola como inútil el 42,4% de los chicos y el 61,4% de las chicas, al responden que están de “muy de acuerdo” o “bastante de acuerdo” a la afirmación de que esta medida es inútil para la víctima ya que si el agresor se lo propone la perseguirá hasta conseguir su objetivo.

Referente a la importancia de una posible mediación familiar, el 48,5% de las respuestas de los encuestados y el 34,9% de las interpeladas se muestran “poco” o “muy poco” de acuerdo de que, ésta, sea realmente sea eficaz para la agredida. Siendo las mujeres a las que se les solicita su opinión las que tienen una posición indecisa al mostrar un acuerdo “regular” con un 39,4% de las respuestas. Sobre esta cuestión recomendamos el interesante artículo de la profesora Marta Del Pozo ¿Es adecuada la prohibición de mediación del art. 44,5 de la ley orgánica 1/2004<sup>25</sup>.

La Ley Orgánica 1/2004, de 28 de diciembre, de “Medidas de Protección Integra Contra la Violencia de Género”<sup>26</sup>, tanto los varones como las mujeres consultados/as responden con porcentajes similares (37,4% y 37,1% respectivamente) que esta ley está resultando “regular” en su eficacia para la víctimas. Demostrando su grado de acuerdo de “bastante” y “mucho” sobre la adecuada eficacia, el 24,4% de los chicos, porcentaje que se acrecienta en más de 10 puntos (34,8%) en las chicas.

<sup>24</sup> DEL POZO PÉREZ, Marta, “43 respuestas desde el Derecho Procesal” en DELGADO ÁLVAREZ, Carmen, DEL POZO PÉREZ, Marta, LEÓN ALONSO, Marta, IBÁÑEZ MARTÍNEZ, M<sup>a</sup> Luisa *Violencia de género e igualdad en el medio rural: 187 preguntas y respuestas*, Santiago de Compostela; Andavira Editora, 2012, p 153.

<sup>25</sup> en DEL POZO PÉREZ, Marta, *La mediación en materia de familia y derecho penal: estudios y análisis*, Santiago de Compostela: Andavira Editora, 2011, pp 283- 324.

<sup>26</sup> Publicada en el *Boletín Oficial del Estado*, núm. 313, el 29 de diciembre de 2004.

Mejor opinión tienen los/as interpelado/as sobre los recursos sociales ofertados a las víctimas de violencia de género, ya que el 40,4% de los chicos y el 53,8% de las chicas se muestran “bastante de acuerdo” y “muy de acuerdo” en la efectividad de los centros de acogida. Igualmente, tanto ellos con el 50,5% de las respuestas, como ellas con el 49,5%, se muestran “bastante” y “muy de acuerdo” con la eficacia del recurso telefónico puesto a disposición de esta problemática durante todo el año las 24 horas del día.

En cuanto al grado de acuerdo de las personas encuestadas sobre las posibles soluciones que ellos/as proporcionarían ante una situación de violencia ejercida contra las mujeres por parte de su pareja sentimental. Los datos se muestran en la tabla siguiente (tabla 46)

**Tabla 46.- Grado de acuerdo por sexo del encuestado sobre posibles soluciones a la violencia de género**

		Sexo del encuestado					
		Recut	Masculino		Recut	Femenino	
	% del N de la columna		% del N de la tabla			% del N de la columna	% del N de la tabla
Educación para la igualdad en la familia como solución para la lucha contra la violencia de género	Muy poco	6	6,1%	2,6%	1	,8%	,4%
	Poco	9	9,1%	3,9%	6	4,5%	2,6%
	Regular	15	15,2%	6,5%	25	18,9%	10,8%
	Bastante	20	20,2%	8,7%	26	19,7%	11,3%
	Mucho	43	43,4%	18,6%	67	50,8%	29,0%
	No contesta	6	6,1%	2,6%	7	5,3%	3,0%
Condenas más duras e íntegras como solución para la lucha contra la violencia de género	Muy poco	10	10,1%	4,3%	10	7,6%	4,3%
	Poco	12	12,1%	5,2%	14	10,6%	6,1%
	Regular	29	29,3%	12,6%	29	22,0%	12,6%
	Bastante	18	18,2%	7,8%	34	25,8%	14,7%
	Mucho	22	22,2%	9,5%	36	27,3%	15,6%
	No contesta	8	8,1%	3,5%	8	6,1%	3,5%
		Re cut	Masculino % del N de la	% del N de la tabla	Recut	Femenino % del N de la	% del N de la tabla

			columna			columna	
Divorcio o separación a tiempo como solución para la lucha contra la violencia de género	Muy poco	11	11,1%	4,8%	8	6,1%	3,5%
	Poco	14	14,1%	6,1%	10	7,6%	4,3%
	Regular	24	24,2%	10,4%	50	37,9%	21,6%
	Bastante	24	24,2%	10,4%	36	27,3%	15,6%
	Mucho	19	19,2%	8,2%	20	15,2%	8,7%
	No contesta	7	7,1%	3,0%	8	6,1%	3,5%
Educación para la igualdad en instituciones públicas como solución para la lucha contra la violencia de género	Muy poco	11	11,1%	4,8%	2	1,5%	,9%
	Poco	11	11,1%	4,8%	10	7,6%	4,3%
	Regular	16	16,2%	6,9%	26	19,7%	11,3%
	Bastante	27	27,3%	11,7%	35	26,5%	15,2%
	Mucho	29	29,3%	12,6%	52	39,4%	22,5%
	No contesta	5	5,1%	2,2%	7	5,3%	3,0%
Campañas de sensibilización como solución para la lucha contra la violencia de género	Muy poco	6	6,1%	2,6%	4	3,0%	1,7%
	Poco	11	11,1%	4,8%	12	9,1%	5,2%
	Regular	29	29,3%	12,6%	35	26,5%	15,2%
	Bastante	28	28,3%	12,1%	43	32,6%	18,6%
	Mucho	18	18,2%	7,8%	28	21,2%	12,1%
	No contesta	7	7,1%	3,0%	10	7,6%	4,3%

**Tabla 47.- Según la religión que profesan las personas encuestadas\* Divorcio o separación a tiempo como solución para la lucha contra la violencia de género**

			Católico	Protestante	Ninguna	Total
Divorcio o separación a tiempo como solución para la lucha contra la violencia de género	Muy poco	Recuento	7 <sub>a</sub>	1 <sub>a</sub>	11 <sub>a</sub>	19
		% dentro de Religión	5,9%	25,0%	10,6%	8,2%
	Poco	Recuento	14 <sub>a</sub>	0 <sub>a</sub>	10 <sub>a</sub>	24
		% dentro de Religión	11,8%	0,0%	9,6%	10,4%
	Regular	Recuento	39 <sub>a, b</sub>	0 <sub>b</sub>	32 <sub>a, b</sub>	74
		% dentro de Religión	32,8%	0,0%	30,8%	32,0%
	Bastante	Recuento	32 <sub>a</sub>	2 <sub>a</sub>	25 <sub>a</sub>	60
% dentro de Religión		26,9%	50,0%	24,0%	26,0%	
Mucho	Recuento	19 <sub>a</sub>	1 <sub>a</sub>	19 <sub>a</sub>	39	
	% dentro de Religión	16,0%	25,0%	18,3%	16,9%	
No contesta	Recuento	8 <sub>a</sub>	0 <sub>a</sub>	7 <sub>a</sub>	15	
	% dentro de Religión	6,7%	0,0%	6,7%	6,5%	
Total	Recuento	119	4	104	231	
	% dentro de Religión	100,0%	100,0%	100,0%	100,0%	

Cada letra de subíndice indica un subconjunto de Sexo del encuestado categorías cuyas proporciones de columna no difieren significativamente entre sí en el nivel ,05.

De las tablas anteriores se puede colegir que de las opciones ofertadas a los/as encuestados/as, las mujeres contestan en un 50,8% de las ocasiones (67 respuestas) frente al 43,45% (con 43 afirmaciones) de sus compañeros masculinos que la educación en la familia es la mejor solución para la lucha contra la violencia de género. La siguiente opción que presenta mayor grado de acuerdo corresponde a que esa educación, en igualdad y para la igualdad, se imparta desde las instituciones públicas (52 respuestas que constituyen el 39,4% en el caso de las interpeladas y 29 respuestas que suponen el 29,3% para los preguntados). No se hayan correlaciones significativas entre la ideología de las personas encuestadas y su opción por las instituciones públicas (véase anexo tabla 47 bis)

En tercer lugar se considera que las condenas más duras (27,3% en el caso de las chicas y el 22,2% de las respuestas masculinas) las que influirán, en cuanto a elemento disuasorio, en que se deje de maltratar a la pareja sentimental.

Con un divorcio “a tiempo” como solución ante este tipo de violencia se muestran muy de acuerdo el 19,2% de los varones y en menor porcentaje, 15,2%, las mujeres preguntadas, ello quizás derivado de la respuesta anterior. Los católicos/as se posicionan en una posición intermedia con el 32% de las respuestas (nº total 32). Considerando en su grado de acuerdo “bastante” y “muy de acuerdo” que esta podría ser una solución para evitar los malos tratos en un 24,9% de las respuestas. Entre las personas que no siguen ninguna religión, en el mismo tipo de grado de acuerdo, y quizás porque sus creencias religiosas no se anteponen en esta decisión, el porcentaje aumenta al 42,3%.

En cuanto a la eficacia de las campañas institucionales que se realizan desde diferentes instituciones públicas para frenar a la vez que sensibilizar sobre esta problemática, los varones se muestran muy de acuerdo” o “bastante de acuerdo” en un 46,5% de las ocasiones, acuerdos que se incrementa entre las respuestas femeninas hasta el 53,8%.

**Gráfico 8.- Grado de acuerdo según sexo de las personas encuestadas sobre posibles soluciones a la violencia de género**

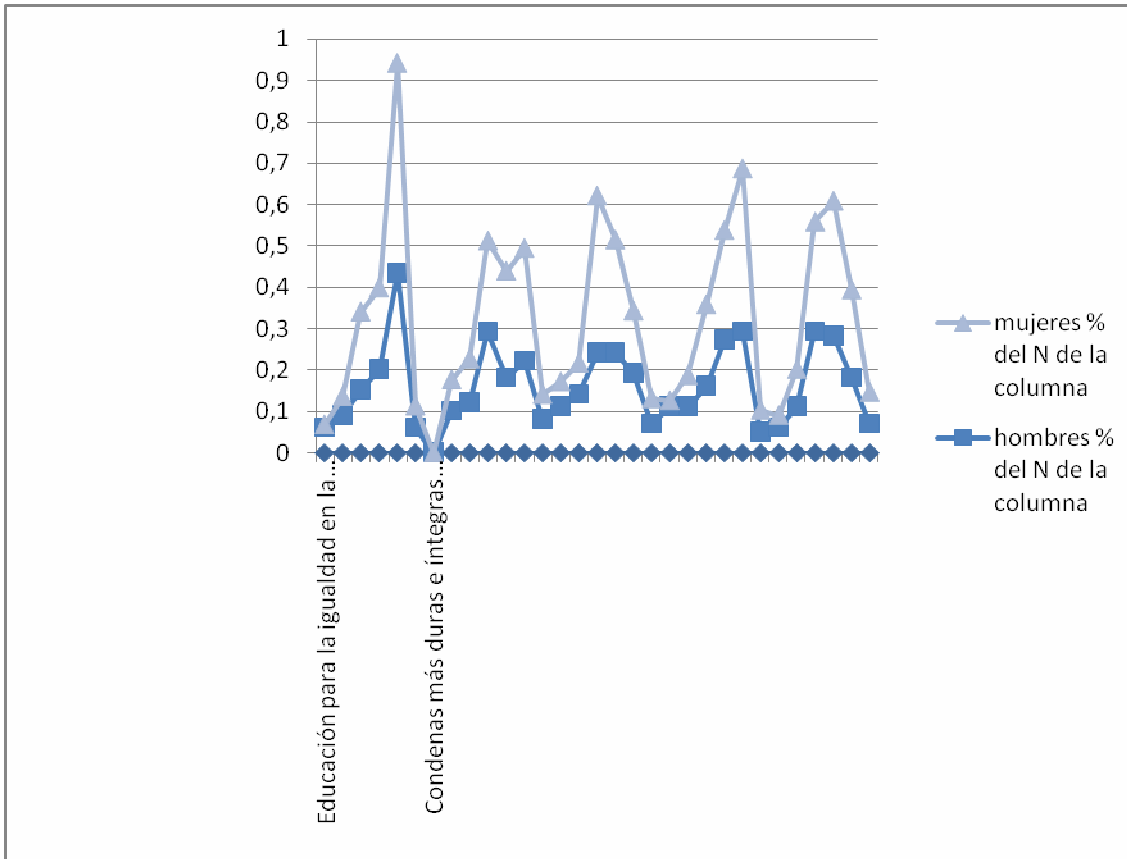

Respecto a la conveniencia de realizar un tratamiento psicológico al agresor a fin de luchar contra esta lacra social, los interpeleado/as se muestran en una posición dudosa ( grado de acuerdo “regular” ante esa afirmación) el 30,% de las mujeres y el 22,2% de los varones. Con “bastante grado de acuerdo” se muestra el 26,5% de las respuestas femeninas y un 29,3% de las masculinas. Y son los varones (con un 29,3% frente a 13,6% de los mismo grados de acuerdo de las chicas) quienes piensan que este tipo de trataminentos pueden solucinar “poco” o “muy poco” esta problemática ( tabla 48)

**Tabla 48.-Gado de acuerdo. Tratamiento psicológico a los maltratadores como solución para la lucha contra la violencia de género \* Sexo del encuestado/a**

	Sexo del encuestado	Total
--	---------------------	-------

			Masculin o	Femenin o	
Tratamiento psicológico a los maltratadores como solución para la lucha contra la violencia de género	Muy poco	Recuento	12 <sub>a</sub>	7 <sub>a</sub>	19
		% dentro de Sexo del encuestado	12,1%	5,3%	8,2%
	Poco	Recuento	17 <sub>a</sub>	11 <sub>b</sub>	28
		% dentro de Sexo del encuestado	17,2%	8,3%	12,1%
	Regular	Recuento	22 <sub>a</sub>	40 <sub>a</sub>	62
		% dentro de Sexo del encuestado	22,2%	30,3%	26,8%
	Bastante	Recuento	29 <sub>a</sub>	35 <sub>a</sub>	64
		% dentro de Sexo del encuestado	29,3%	26,5%	27,7%
	Mucho	Recuento	13 <sub>a</sub>	30 <sub>a</sub>	43
		% dentro de Sexo del encuestado	13,1%	22,7%	18,6%
	No contesta	Recuento	6 <sub>a</sub>	9 <sub>a</sub>	15
		% dentro de Sexo del encuestado	6,1%	6,8%	6,5%
Total	Recuento	99	132	231	
	% dentro de Sexo del encuestado	100,0%	100,0%	100,0%	

Cada letra de subíndice indica un subconjunto de Sexo del encuestado categorías cuyas proporciones de columna no difieren significativamente entre sí en el nivel ,05.

Sobre esta cuestión recordemos que Carmen Delgado<sup>27</sup> en varias de sus obras manifiesta que puesto que los maltratadores no son enfermos mentales “no necesitan psicoterapia más que el resto de la población” (...) “No existe un perfil psicológico de los maltratadores. Los hay de todo tipo y personalidad. Por eso es importante no confundir los programas de rehabilitación de maltratadores con la psicoterapia. Los programas de rehabilitación”, cuyo objetivo “es la modificación de su “masculinidad”: desmontar su forma de entender la virilidad”, en cuanto a considerar como “iguales” a las mujeres. Por lo que en resumen pensamos que puesto que la mayoría de los maltratadores/as son reincidentes sería conveniente que se sometiesen a tratamiento pero encaminado no “a la recuperación de la pareja” sino como un intento de salvar a otras posibles víctimas y de romper, así, la “espiral” de violencia.

**Gráfico 9.- Grado de acuerdo, por sexo del encuestado/a, sobre si el tratamiento “psicológico” a los maltratadores puede ser solución para la lucha contra la violencia de género**

<sup>27</sup>DELGADO ÁLVAREZ, Carmen “85 respuestas desde la psicología” en DELGADO ÁLVAREZ, Carmen, DEL POZO PÉREZ, Marta, LEÓN ALONSO, Marta, IBÁÑEZ MARTÍNEZ, M<sup>a</sup> Luisa *Violencia de género e igualdad en el medio rural: 187 preguntas y respuestas*, Santiago de Compostela; Andavira Editora, 2012, p 120.

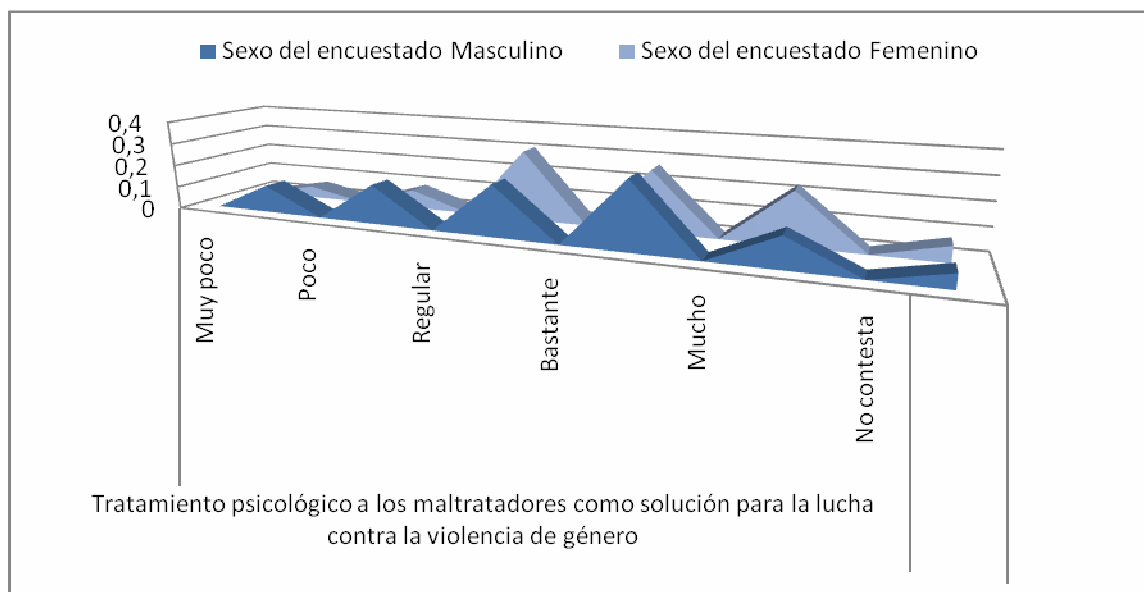

A continuación se presentan los resultados de una serie de preguntas realizadas al alumnado encuestado a fin de saber qué conocimientos tiene sobre el tema y de dónde provienen. A la vez que averiguarlas reacciones que supuestamente tendrían ante una situación del maltrato, bien por que alguien se lo dijese o por vivirlo sobre si mismos/as, y su por ultimo, pero o por ello menos importante, su grado de implicación en cuanto a concienciar a su entorno cercano sobre esta problemática

Interpelados/ sobre qué entienden por “violencia de género” el 50,5% de los chicos y el 61,4% de las chicas reconocen positivamente que es la que se ejerce por parte del hombre hacia su mujer. Y por consiguiente en consonancia con la definición de la Ley Orgánica 1/2004<sup>28</sup> de 28 de diciembre de Medidas de Protección Integral Contra la Violencia de Género, que en su título preliminar, artículo 1, se refiere a la violencia de género en los siguientes términos:

1. La presente Ley tiene por objeto actuar contra la violencia que, como manifestación de la discriminación, la situación de desigualdad y las relaciones de poder de los hombres sobre las mujeres, se ejerce sobre éstas por parte de quienes sean o hayan sido sus cónyuges o de quienes estén o hayan estado ligados a ellas por relaciones similares de afectividad, aun sin convivencia.

<sup>28</sup> Ley Orgánica 1/2004, de 28 de diciembre de Medidas de Protección Integral Contra la Violencia de Género, BOE 313,p.42168.

3. La violencia de género a que se refiere la presente ley comprende todo acto de violencia física y psicológica, incluida las agresiones a la libertad sexual, las amenazas, las coacciones o la privación arbitraria de libertad.

No se debe de menospreciar que el 38,4% de los varones y el 30,3% de sus compañeras femeninas identifican ésta con la violencia doméstica. En este punto recordemos que al hablar de violencia en el ámbito familiar o violencia doméstica nos referimos a que ésta puede provenir tanto de la pareja sentimental como por parte del padre/madre, los/as hermano/as, hijos/as u otros parientes, abarcando todo el ciclo vital de las mujeres. En consecuencia, y puesto que la violencia en el ámbito doméstico/familiar puede ser ejercida por diversos miembros de la unidad familiar y las víctimas pueden ser hombres o mujeres, consideramos que ambos términos “violencia de género” y “violencia intrafamiliar o doméstica” no deben considerarse como equivalentes. Sin embargo es usual escuchar estos dos términos como sinónimos, y quizás de ahí las respuestas del alumnado encuestado, sin embargo cabe preguntarnos: ¿a qué se debe esta confusión?. A juicio de la Catedrática en Derecho Penal, de la Universidad de Granada, M<sup>a</sup> Luisa Maqueda “esta confusión de etiquetas, en ocasiones interesada, sobre violencia de género, violencia doméstica o violencia familiar contribuye a perpetuar la resistencia social a reconocer que el maltrato a la mujer es una forma más de violencia, que no es circunstancial ni neutra sino instrumental y útil en aras de mantener un determinado orden de valores estructuralmente discriminatorios para las mujeres”<sup>29</sup>. En efecto, el origen de este tipo de violencia, entre otras causas, puede señalarse por la existencia de un código patriarcal, que otorga al varón supremacía sobre la mujer, y su translación a todas las esferas de la vida que ha propiciado una situación de desigualdad y dominio favorable a éste, tanto en el ámbito privado, como el social o el laboral<sup>30</sup> (tabla 49).

**Tabla 49.- Qué es la violencia de género \* Sexo del encuestado/a**

			Sexo del encuestado		Total
			Masculino	Femenino	
Qué es la violencia de género	Violencia de hombre sobre mujer	Recuento	50 <sub>a</sub>	81 <sub>a</sub>	131
		% dentro de Sexo del encuestado	50,5%	61,4%	56,7%
	Violencia	Recuento	38 <sub>a</sub>	40 <sub>a</sub>	78

<sup>29</sup> Citado en el curso ofertado, en 2007, por el Instituto de la Mujer: “Igualdad de oportunidades: aplicación práctica a los servicios sociales”, capítulo IV p. 5

<sup>30</sup> Para mayor información véase. IBÁÑEZ MARTINEZ, M<sup>a</sup> Luisa “Aspectos sociojurídicos de la violencia de género en España”, en FIGUERUELO BURRIEZA, Ángela y GORJON GÓMEZ Francisco Javier *Las transformaciones del derecho en Iberoamérica. Homenaje a los 75 años de la universidad de Autónoma de Nuevo León*, Granada, Comares, 2008, p. 548.



doméstica	% dentro de Sexo del encuestado	38,4%	30,3%	33,8%
Violencia de mujer sobre hombre	Recuento	2 <sub>a</sub>	3 <sub>a</sub>	5
	% dentro de Sexo del encuestado	2,0%	2,3%	2,2%
No contesta	Recuento	9 <sub>a</sub>	8 <sub>a</sub>	17
	% dentro de Sexo del encuestado	9,1%	6,1%	7,4%
Total	Recuento	99	132	231
	% dentro de Sexo del encuestado	100,0%	100,0%	100,0%

Cada letra de subíndice indica un subconjunto de Sexo del encuestado categorías cuyas proporciones de columna no difieren significativamente entre sí en el nivel ,05.

El alumnado encuestado señala en cuatro de cada diez ocasiones que sus conocimientos sobre este tema provienen de diversas fuentes: comentarios entre familiares, amistades, compañeros/as por el profesorado, o la asistencia a cursos y jornadas sobre la temática. En este punto consideramos necesario seguir impulsando congresos, cursos y jornadas como los que llevan realizando, desde el año 1999, entre otras, las profesoras de esta Universidad: Ángela Figueruelo Burrieza, Marta de Pozo Pérez, Marta León Alonso y M<sup>a</sup> Luisa Ibáñez Martínez, que parten de la preocupación de conseguir una democracia efectiva en la sociedad europea y española actual, considerando que para alcanzar su plena consecución se precisa que tanto hombres como mujeres estén en condiciones de equidad para participar y estar representados/as de forma igualitaria tanto en la toma de decisiones políticas, como en la economía, en la vida social, cultural y civil. Cuyos objetivos se han centrado en fomentar la investigación interdisciplinar sobre el tema objeto de esta investigación entre intelectuales y especialistas universitarios procedentes de varias ramas (medicina, periodismo, derecho, historia, biología, sociología, etc), así como el de convertirse en un foro interdisciplinar de discusión y debate que ha reunido a un gran número de especialistas de muy diversos campos científicos que han analizado las igualdades/desigualdades entre mujeres y hombres en la sociedad europea y española actual, ayudando a comprender tanto su trayectoria histórica, la legislación que la ampara, los fenómenos y problemáticas sociales que tiene lugar, tanto en los espacios rurales como urbanos, del potencial movilizador de la sociedad civil en pro de la igualdad de oportunidades así como las soluciones y retos que se plantean en el siglo XXI.

En segundo lugar, con un 36,8% de las respuestas globales, indican que sus conocimientos proviene de los medios televisivos, además de por la radio o las revistas. Por lo que pensamos que los medios de comunicación de masas dada su importancia por su doble vertiente de educadores y comunicadores, cuando emitan noticias de violencia contra las mujeres deben de desenvolverlas del “morbo” y propagar, lo más ampliamente posible, cuando ocurre, que el agresor ha sido condenado, para que toda la sociedad tenga conocimiento de que este tipo de conductas son constitutivas de delito y que por consiguiente no quedan impunes.

No siendo ajenos/as a este tipo de violencia por experiencia directa bien por haber tenido contacto con alguna víctima (lo afirman el 7,1% de los chicos y el 7,6% de las féminas interpeladas), o bien por experiencia propia (lo confirman un 2% de los varones y en menor medida, con dos respuestas, el 1,5% de las chicas) (tabla 50).

**Tabla 50.-De dónde provienen sus conocimientos de la violencia \* Sexo del encuestado/a**

			Sexo del encuestado		Total
			Masculin o	Femenin o	
De dónde provienen sus conocimientos de la violencia	Televisión	Recuento % dentro de Sexo del encuestado	40 <sub>a</sub> 40,4%	45 <sub>a</sub> 34,1%	85 36,8%
	Radio	Recuento % dentro de Sexo del encuestado	9 <sub>a</sub> 9,1%	8 <sub>a</sub> 6,1%	17 7,4%

		Recuento	6 <sub>a</sub>	10 <sub>a</sub>	16
	Revistas	% dentro de Sexo del encuestado	6,1%	7,6%	6,9%
					17
			Sexo del encuestado		Total
			Masculino	Femenino	4
					4
Quién considera que	Víctima	Recuento del encuestado	13 <sub>a</sub>	13 <sub>a</sub>	26
			2,0%	1,5%	1,7%
	Todas ellas (comentarios amistades, familia, profesorado, compañeros, jornadas, cursos...)	Recuento	35 <sub>a</sub>	57 <sub>a</sub>	92
		% dentro de Sexo del encuestado	35,4%	43,2%	39,8%
Total		Recuento	99	132	231
		% dentro de Sexo del encuestado	100,0%	100,0%	100,0%

Cada letra de subíndice indica un subconjunto de Sexo del encuestado categorías cuyas proporciones de columna no difieren significativamente entre sí en el nivel ,05.

Con un 61% de las respuesta globales el alumnado afirma que ante una situación de violencia de genero la denuncia pueda realizarla cualquier persona sabedora del hecho. Es de destacar que el 9,8% de las chicas y 13,5 % de los chicos piensan erróneamente que solo puede denunciar la víctima. (tabla 51)

**Tabla 51-Opinión, según sexo de la persona encuestada sobre quién puede denunciar n hecho de violencia de género**

puede denunciar la violencia de género	% dentro de Sexo del encuestado	13,1%	9,8%	11,3%
	Víctima y familiares	Recuento 23 <sub>a</sub>	27 <sub>a</sub>	50
	% dentro de Sexo del encuestado	23,2%	20,5%	21,6%
	Policía y guardia civil	Recuento 5 <sub>a</sub>	3 <sub>a</sub>	8
	% dentro de Sexo del encuestado	5,1%	2,3%	3,5%
	Juez	Recuento 2 <sub>a</sub>	3 <sub>a</sub>	5
	% dentro de Sexo del encuestado	2,0%	2,3%	2,2%
Sólo fiscal	Recuento	1 <sub>a</sub>	0 <sub>a</sub>	1
	% dentro de Sexo del encuestado	1,0%	0,0%	0,4%
Cualquier persona	Recuento	55 <sub>a</sub>	86 <sub>a</sub>	141
	% dentro de Sexo del encuestado	55,6%	65,2%	61,0%
Total	Recuento	99	132	231
	% dentro de Sexo del encuestado	100,0%	100,0%	100,0%

Cada letra de subíndice indica un subconjunto de Sexo del encuestado categorías cuyas proporciones de columna no difieren significativamente entre sí en el nivel ,05.

A pesar de la existencia de un 15,6% de no respuestas, se puede afirmar que mayoritariamente tanto los chicos como las chicas que responden a la encuesta estarían dispuestos (en un 52,2% y un 53,8% respectivamente), si fuesen testigos, a denunciar el hecho ante el Juzgado o ante los Cuerpos y Fuerzas de Seguridad. Y estarían decididos/as a “dejarlo pasar” por considerar que es un problema privado de la pareja 5 de las mujeres (3,8%) y 7 varones (9,8%). Ante esta indiferencia debemos de recalcar que “todo silencio es complicidad” tal como indicaba la campaña de europea de “tolerancia cero hacia la violencia de género”, a la vez que recordar que la violencia contra las mujeres es un problema social y no exclusivamente de sus protagonistas, por lo que pesamos que es preciso seguir fomentando una concienciación social

para su erradicación en la cual debe de implicarse tanto a hombres como mujeres como hace la campaña española “saca tarjeta roja al maltratador”. (tabla 52)

**Tabla 52.- En caso de ser testigo, lo denunciaría \* Sexo del encuestado/a**

			Sexo del encuestado		Total
			Masculino	Femenino	
En caso de ser testigo, lo denunciaría		Recuento	1 <sub>a</sub>	0 <sub>a</sub>	1
		% dentro de Sexo del encuestado	1,0%	0,0%	0,4%
	Sí	Recuento	52 <sub>a</sub>	71 <sub>a</sub>	123
		% dentro de Sexo del encuestado	52,5%	53,8%	53,2%
	Sí pero sólo si la víctima es conocida	Recuento	20 <sub>a</sub>	18 <sub>a</sub>	38
		% dentro de Sexo del encuestado	20,2%	13,6%	16,5%
	Sí, si la víctima es familiar	Recuento	4 <sub>a</sub>	11 <sub>a</sub>	15
		% dentro de Sexo del encuestado	4,0%	8,3%	6,5%
No. Es cosa de ellos	Recuento	7 <sub>a</sub>	5 <sub>a</sub>	12	
	% dentro de Sexo del encuestado	7,1%	3,8%	5,2%	
Intento mediar	Recuento	3 <sub>a</sub>	3 <sub>a</sub>	6	
	% dentro de Sexo del encuestado	3,0%	2,3%	2,6%	
No contesta	Recuento	12 <sub>a</sub>	24 <sub>a</sub>	36	
	% dentro de Sexo del encuestado	12,1%	18,2%	15,6%	
Total	Recuento	99	132	231	
	% dentro de Sexo del encuestado	100,0%	100,0%	100,0%	

Cada letra de subíndice indica un subconjunto de Sexo del encuestado categorías cuyas proporciones de columna no difieren significativamente entre sí en el nivel ,05.

A continuación presentamos las respuestas obtenidas ante las preguntas de qué harías si alguien te hiciese participe de que esta siendo victima de violencia de genero, si se conoce alguna caso de agresiones en la pareja y cómo ha sido resuelta la situación (tabla 53)

**Tabla 53.- Según sexo de la persona encuestada, conocimiento sobre algún hecho de violencia de género, resolución de la situación y consejos que se proporcionarían a la víctima.**

	Sexo del encuestado				
	Masculino			Femenino	
	Recuento	% del N de la columna	% del N válido de columna	Recuent	% del N de la columna

Conoce algún caso de violencia de género	Sí	33	33,3%	33,3%	47	35,6%	35,6%
	No	49	49,5%	49,5%	70	53,0%	53,0%
	No contesta	16	16,2%	16,2%	15	11,4%	11,4%
En el caso de que conozca a alguien, cómo terminó la situación de violencia	No ha terminado	13	13,1%	13,1%	18	13,6%	13,6%
	Denunció y la situación cesó	18	18,2%	18,2%	13	9,8%	9,8%
	Ella lo dejó pero no denunció	9	9,1%	9,1%	12	9,1%	9,1%
	Ella no es consciente de la situación	4	4,0%	4,0%	13	9,8%	9,8%
	Otra situación	9	9,1%	9,1%	16	12,1%	12,1%
	No contesta	46	46,5%	46,5%	60	45,5%	45,5%
Si alguien le comunica que es víctima, qué le contesta	Animaría a denunciar	50	50,5%	50,5%	71	53,8%	53,8%
	Apoyaría sin presionar	9	9,1%	9,1%	20	15,2%	15,2%
	Son cosas de pareja y hay que aguantar	5	5,1%	5,1%	3	2,3%	2,3%
	Le recomiendo que se ponga en contacto con profesionales	13	13,1%	13,1%	18	13,6%	13,6%
	Me ofrezco a acompañarla	9	9,1%	9,1%	12	9,1%	9,1%
	Escucharía pero no daría consejo	13	13,1%	13,1%	8	6,1%	6,1%

Debemos de destacar que ambos sexos dicen no conocer ningún caso de este tipo de violencia (53%, de las chicas y el 49,5% de los chicos) de ahí el alto grado de no respuestas en cuanto a conocer cómo finalizó la situación.

Globalmente el 33,3% de los/as encuestados/as afirman conocer de forma directa alguna de estas situaciones y que, según el 13,6% de las respuestas, en la actualidad ésta permanece. Indicando los varones en el 18,2% de las contestaciones, el doble que sus compañeras, que las agresiones cesaron al interponer la correspondiente denuncia. En el 9,1% de las ocasiones se afirma que “ella lo dejó pero que no denunció” las agresiones de las que era objeto. Piensa el

4,9% de los chicos y el 9,8% de las chicas que la víctima no es consciente de lo que esta ocurriendo.

Tanto los conocedores/as como los ignorantes de algún caso de agresión por parte de la pareja sentimental señalan de forma mayoritaria que si la víctima les pidiese ayuda animarían a interponer denuncia. Más fragmentadamente las respuestas corresponden a que apoyarían sin presionar, las aconsejarían a acudir a profesionales, especializados en el tema. Estarían dispuestos/a a acompañarla el 9,1% de los/as encuestados/as, escuchará pero no aconsejará (6,1% de las ocasiones las mujeres y el 13,1% de los hombres). El 5,1% de los chicos (5casos) y el 2,3% de las chicas(3casos) manifiestan que recomendarían aguantar la situación por ser “una cosa de pareja”.

Estamos de acuerdo en que es aconsejable animar a interponer la denuncia contra el agresor, pero explicando los pros y los contras, y una vez se haya realizado ésta hay que asegurar, en la medida de lo posible, una protección total a la víctima y a sus hijos/as, ya que el agresor tiende a percibir este hecho como una agresión hacia él por lo que, en ocasiones, su ira puede aumentar, siendo más fácil que, tras indagar el paradero de su pareja, proceda a atacarla con más violencia si la encuentra. De tal manera que si se conoce algún caso de violencia de género, la prudencia indica que debemos de consultar con especialistas en la temática a la vez que seguir mostrando nuestro apoyo sin juzgar a la víctima de sus acciones incluso si retira la denuncia, pero en ningún caso aconsejar el permanecer sufriendo callada y pacientemente las agresiones, no siendo pertinente hacer ningún tipo de encubrimiento, ni mostrar complicidad o solidaridad con los agresores, ya que este tipo de violencia es un problema social y no exclusivamente de sus protagonistas, por lo que debe ser rechazada individual y socialmente de forma contundente.

Interpelados/as sobre su posible comportamiento si fuesen víctimas de este tipo de agresiones cuyas respuestas mostramos en la tabla 54.

**Tabla 54.-Comportamiento supuesto por parte de la persona encuestada ante una situación de maltrato**

		Sexo del encuestado					
		Masculino			Femenino		
		Recuento	% del N columna	% del N tabla	Recuento	% del N columna	% del N tabla
Si fuese	Denunciar	52	52,5%	22,5%	63	47,7%	27,3%

víctima, qué haría	Rompo relación pero no denuncio	13	13,1%	5,6%	16	12,1%	6,9%
	Intento que cambie	6	6,1%	2,6%	6	4,5%	2,6%
	Me aguanto porque es normal	0	0,0%	0,0%	3	2,3%	1,3%
	Pediría ayuda profesional	7	7,1%	3,0%	10	7,6%	4,3%
	Otras	21	21,2%	9,1%	34	25,8%	14,7%
Si su pareja la intenta controlar, cómo reaccionaría	No le daría importancia. Es normal	4	4,0%	1,7%	3	2,3%	1,3%
	Me rebelaría y le dejaría	38	38,4%	16,5%	67	50,8%	29,0%
	Hablaría con él	39	39,4%	16,9%	44	33,3%	19,0%
	Pediría consejo a familiar o amigo	3	3,0%	1,3%	2	1,5%	,9%
	Intentaría llegar a un acuerdo	1	1,0%	,4%	2	1,5%	,9%
	No sé	14	14,1%	6,1%	14	10,6%	6,1%
			Masculin		femenino		
		Recuento	% del N columna	% del N tabla	Recuento	% del N columna	% del N tabla
Perdonaría a su pareja si la maltrata	Sí porque no era su intención	11	11,1%	4,8%	3	2,3%	1,3%
	Depende de la agresión	30	30,3%	13,0%	18	13,6%	7,8%
	No, nunca	38	38,4%	16,5%	81	61,4%	35,1%
	No sé	6	6,1%	2,6%	13	9,8%	5,6%
	No contesta	14	14,1%	6,1%	17	12,9%	7,4%



El 52,5% de los varones y el 47,7% de las mujeres afirman que si fuesen agredidos/as por parte de su pareja sentimental lo primera que harían sería interponer una denuncia. La segunda opción contemplada es la de pedir ayuda profesional. Debemos de destacar que el 2,3 % de las chicas piensa que debe de soportar la situación por ser algo “normal” entre parejas, afirmación que no respalda ninguno de sus compañeros varones.

Si la pareja intenta controlar su “forma de vida” (ropa, amistades, costumbres...) deforma directa o indirecta por ejemplo con el uso del móvil, el 38,4% de los chicos piensan que no lo soportarían y abandonarían la relación, porcentaje que se incrementa en más de 12 puntos (50,8%) en la opinión de las chicas.

Ante la pregunta de si perdonaría una agresión en cualquiera de sus manifestaciones (física, psíquica o sexual) si esta se produjese de forma puntual, las mujeres son mucho más contundentes que sus compañeros al afirmar que no perdonarían tal agresión (61,4% y 38,4% respectivamente)

En relación a su grado de implicación en cuanto a concienciar a su entorno cercano sobre esta problemática, como era de esperar son las mujeres las que se muestran más sensibles ante ella al indicar que lo han intentado en alguna ocasión (37,1%) o que lo hacen siempre que pueden (32,6%). Nunca han considerado esta posibilidad el 25,3% de los chicos frente al 14,4% de las chicas encuestadas. Consideran que esta actitud no les corresponde porque no es “su” problema el 6,1% de los hombres, posición muy alejada mantienen sus compañeras con el 1,5% de las respuestas (tabla 55)

Contrariamente a esas últimas afirmaciones pensamos que uno de los retos más importantes para el siglo XXI es eliminar la enfermedad histórica de la violencia de género y que si bien es preciso que se siga promoviendo una concienciación social sobre esta cuestión, desde el espacio europeo, los gobiernos Central español y Autonómicos, entidades locales, así como desde las asociaciones que trabajan contra la violencia de género, también de forma individualizada debemos de considerar que, en cuanto a vulneración de los derechos humanos universales, ello incumbe a todos/as por igual, hombres y mujeres de todas las edades, sin diferenciación por la condición social, económica o cultural, creencia religiosa o pensamiento ideológico, ya que si la erradicásemos conseguiríamos allanar el camino hacia una verdadera democracia cuya piedra angular es la justicia social y la igualdad de oportunidades y que favorece el desarrollo político, económico y el bienestar social de las naciones.

**Tabla 55.- Intenta concienciar al entorno más cercana sobre la violencia de género \* Sexo del encuestado**

			Sexo del encuestado		Total
			Masculino	Femenino	
Intenta concienciar al entorno más cercana sobre la violencia de género	Sí, siempre que puedo	Recuento	24 <sub>a</sub>	43 <sub>a</sub>	67
		% dentro de Sexo del encuestado	24,2%	32,6%	29,0%
	En alguna ocasión	Recuento	32 <sub>a</sub>	49 <sub>a</sub>	81
		% dentro de Sexo del encuestado	32,3%	37,1%	35,1%
	Nunca lo he considerado	Recuento	25 <sub>a</sub>	19 <sub>b</sub>	44
		% dentro de Sexo del encuestado	25,3%	14,4%	19,0%
No es mi problema	Recuento	6 <sub>a</sub>	2 <sub>a</sub>	8	
	% dentro de Sexo del encuestado	6,1%	1,5%	3,5%	
No contesta	Recuento	12 <sub>a</sub>	19 <sub>a</sub>	31	
	% dentro de Sexo del encuestado	12,1%	14,4%	13,4%	
Total	Recuento	99	132	231	
	% dentro de Sexo del encuestado	100,0%	100,0%	100,0%	

Cada letra de subíndice indica un subconjunto de Sexo del encuestado categorías cuyas proporciones de columna no difieren significativamente entre sí en el nivel ,05.

## PROPUESTAS

La violencia de género constituye una inquietud en la opinión pública y se establece como objetivo prioritario en los espacios europeo y español como queda patente en los diversos Planes de lucha contra la violencia de género y normativa destinados a la erradicación de esta problemática y en el esfuerzo de fomentar una política social con la que tanto hombres como mujeres puedan gozar plenamente de sus derechos y libertades, en un clima basado en el respeto, la tolerancia, la solidaridad y la igualdad.

La Universidad española no puede quedar al margen del contexto real del resto de la sociedad, por lo que debe de seguir ofertando los medios necesarios para la realización de proyectos como el que aquí se ha presentado que permitan conocer, debatir, analizar e investigar, los avances y las resistencias en materia de violencia contra las mujeres en particular y de las desigualdades entre mujeres y hombres en general.

Sería deseable fomentar la divulgación entre los estudiantes y personas interesadas de la Universidad de Salamanca la temática sobre la realidad y los mitos de la violencia ejercida contra las mujeres por parte de quien es o ha sido su pareja sentimental, de forma que esta información pública vaya encaminada a modificar actitudes que comporten cualquier forma de desigualdad entre mujeres y hombres y pr ende a minorar la violecia de género.

## **BIBLIOGRAFÍA.**

- BUNGE, V.P., y LEVETT, A., *Family violence in Canada: A statistical profile*, Ottawa, Canada, Statistics, 1998.
- CAMPBELL, J., ROSE, L., KUB, J., y NEDD, D., “Voices of strength and resistance: A contextual and longitudinal analysis of women’s”, pp.743-746.
- CAMPBELL, J.C. Y HUMPHREY, J. *Nursing care of survivors of family violence*. St. Lois: Mosby, 1993.
- CARRASCO GÓMEZ, J. J., “Psicopatología del maltratador doméstico”, en VV. AA., *Estudios sobre la violencia familiar y agresiones sexuales-I-1998-1999*, Madrid, Ministerio de Justicia, Ministerio de Trabajo y Asuntos Sociales, 1999, pp.109-112.
- CENTRO REINA SOFÍA PARA EL ESTUDIO SOBRE LA VIOLENCIA *Informe sobre mujeres asesinadas por su pareja. España 2009*. Disponible en <http://www.centroreinasofia.es/paneldecontrol/est/pdf/EST014-3291.pdf>., consultado el 20 de abril de 2010.

- DEL POZO PÉREZ, Marta, ¿Es adecuada la prohibición de mediación del artc. 44,5 de la ley orgánica 1/2004, en DEL POZO PÉREZ, Marta, *La mediación en materia de familia y derecho penal: estudios y análisis*, Santiago de Compostela: Andavira Editora, 2011, pp 283-324
- DEL POZO PÉREZ, Marta, “algunas transformaciones de Derecho Procesal español: especial referencia a las últimas reformas, en FIGUERUELO BURRIEZA, Ángela y GORJON GÓMEZ Francisco Javier *Las transformaciones del derecho en Iberoamérica. Homenaje a los 75 años de la universidad de Autónoma de Nuevo León*, Granada, Comares, 2008,pp 441-492.
- DELGADO ÁLVAREZ, Carmen “85 respuestas desde la psicología” en DELGADO ÁLVAREZ, Carmen, DEL POZO PÉREZ, Marta, LEÓN ALONSO, Marta, IBÁÑEZ MARTÍNEZ, M<sup>a</sup> Luisa *Violencia de género e igualdad en el medio rural: 187 preguntas y respuestas*, Santiago de Compostela; Andavira Editora, 2012, pp. 83-142.
- DELGADO ÁLVAREZ, Carmen, DEL POZO PÉREZ, Marta, LEÓN ALONSO, Marta, IBÁÑEZ MARTÍNEZ, M<sup>a</sup> Luisa *Violencia de género e igualdad en el medio rural: 187 preguntas y respuestas*, Santiago de Compostela; Andavira Editora, 2012.
- DÍAZ-AGUADO, María José, MARTÍNEZ-ARIAS, Rosario, *Violencia de género en las relaciones de pareja de adolescente*, Madrid: Ministerio de Igualdad, 2009
- FIGUERUELO BURRIEZA, Ángela, DEL POZO PÉREZ, Marta y LEÓN ALONSO, Marta (Coord.), *Por qué no hemos alcanzado la igualdad*, Santiago de Compostela: Andavira, 2012.
- GARCIA LEIVA, P; DOMINGUEZ, J.M; GARCIA, C, *Consecuencias sobre la salud de la mujer* Huelva: Universidad de Huelva, 2005.
- GAZMARARIAN, J.A., LAZORICK, S., SPITZ, A. M. Y BALLARD, T. J, Prevalence of violence against pregnant women. *Journal of the American Medical Association*, 275 (24), 1996. pp. 1915-1920.
- GELES, R “Abused wiwes: thy de they Stay”, *Journal of marriage and the family*, 1976, 1 pp.659-668.
- GELLES, R., *The violent home*, Beverly Hills, USA, 1972
- GRANADOS PÉREZ, F., “Características psicopatológicas de agresores y víctimas en el maltrato doméstico, identidad sexual y maltrato”, en VV. AA., *Estudios sobre la violencia familiar y agresiones sexuales-III-1999*, Madrid, Ministerio de Justicia, Ministerio de Trabajo y Asuntos Sociales, 1999, pp. 29-40

- IBÁÑEZ MARTINEZ, M<sup>a</sup> Luisa “*Aspectos sociojurídicos de la violencia de género en España*”, en FIGUERUELO BURRIEZA, Ángela y GORJON GÓMEZ Francisco Javier *Las transformaciones del derecho en Iberoamérica. Homenaje a los 75 años de la universidad de Autónoma de Nuevo León*, Granada, Comares, 2008, pp. 539-576
- IBÁÑEZ MARTÍNEZ, M<sup>a</sup> Luisa, “Violencia contra las mujeres”, en CUESTA BUSTILLO, Josefina, *Historia de las Mujeres en España. Siglo XX: campos, mitos y márgenes*, Madrid: Instituto de la Mujer, Ministerio de Trabajo y Asuntos Sociales, IV, 2003, pp. 273-279.
- JUNTA DE CASTILLA Y LEÓN. *Protocolo de actuación profesional para los casos de violencia de género en el medio rural en Castilla y León*. Edita: Junta de Castilla y León. Consejería de Familia e Igualdad de Oportunidades. Imprime: Angelma, s.a. 2009. Disponible en: [[http://www.jcyl.es/web/jcyl/Mujer/es/Plantilla100/1173962239405/\\_/\\_/\\_](http://www.jcyl.es/web/jcyl/Mujer/es/Plantilla100/1173962239405/_/_/_)]. Consultado el 30 de abril de 2012.
- LEÓN ALONSO, Marta: "Género y salud", en Estudios interdisciplinarios sobre igualdad /Coord por CANCIO ALVAREZ, M<sup>a</sup> D; ALVAREZ CONDE, E; FIGUERUELO BURRIEZA, A; NUÑO GÓMEZ, L 2011, pp.756-781
- LEY ORGÁNICA 1/2004, de 28 de diciembre, de “Medidas de Protección Integra Contra la Violencia de Género, publicada en el *Boletín Oficial del Estado*, núm. 313, el 29 de diciembre de 2004.
- LEY ORGÁNICA 27/2003, de 31 de julio, reguladora de la “Orden de protección de las víctimas de la violencia doméstica”. *Boletín Oficial del Estado*, nº. 183 de 1 de agosto de 2003.
- ULBRICHT, P y HUBER, J, “Observing parental violence: distribution and effects”, en *Journal of marriage and the family*, agosto, 1981, pp. 621-623.

Anexo 1.- Encuesta realizada por el alumnado del master *estudios interdisciplinarios de genero* de la Universidad de Salamanca. Los/as encuestados/as son alumnos/as de 1º y 2º curso de Grado de Derecho y 4º curso de licenciatura en Derecho de la Universidad de Salamanca<sup>31</sup>

---

<sup>31</sup>Recuérdese que al alumnado se le proporciono, además de material específico para la lectura óptica de encuestas, un “cuadernillo” con la encuesta de forma a “apaisada”/horizontal y a doble columna. En el presente informe para su mejor lectura, si bien se mantiene la “doble columna” de preguntas, se ofrece en formato vertical



## MÁSTER EN ESTUDIOS INTERDISCIPLINARES DE GÉNERO

El alumnado del *máster en estudios interdisciplinarios de género* estamos estudiando la violencia de género en la pareja. Nuestro interés se centra, especialmente, en conocer la percepción que tiene la sociedad sobre este problema social.

Le pedimos un poco de su tiempo para que rellene este cuestionario ya que con las opiniones que usted nos proporcione podremos diseñar estrategias para intervenir sobre esta problemática.

Garantizamos que el **cuestionario es completamente anónimo**, por ello, puede expresarse de forma libre y sincera

Gracias por su colaboración.

**POR FAVOR LEA ATENTAMENTE LAS INSTRUCCIONES PARA RELLENAR LA HOJA DE MARCAS DE LECTURA ÓPTICA.**

**La hoja de lectura óptica no se debe arrugar ni doblar.**

El recuadro de **número de opositor** y de **cuestionario** tiene que **rellenarlo**.

**No debe hacer marcas fuera de las casillas** habilitadas para las respuestas.

Para rellenar las casillas de las respuestas puede utilizar **bolígrafo** o **rotulador**, pero siempre con tinta **azul** o **negra**.

**En caso de error no utilice goma de borrar, pida otra hoja nueva.**

**Cada pregunta de la encuesta** sólo podrá tener marcada una casilla de respuesta.

Si ha marcado una casilla y cree que esa elección no es la correcta, deberá hacer otra marca en la casilla de la nueva elección y **rodeará la marca mala con un pequeño círculo** <sup>(Caso 1)</sup> (cuidando que no afecte a las casillas próximas).

Si ya ha marcado una respuesta y desea **no responder** a esa pregunta, deberá marcar las cinco casillas de esa pregunta <sup>(Caso 2)</sup>.

Como puede ver en los ejemplos, las marcas deberán ocupar **completamente** la casilla correspondiente a la respuesta elegida.

**Únicamente se consideran válidas las contestaciones cuyas marcas estén realizadas de acuerdo con estas instrucciones.**

Una vez rellena la encuesta, deberá entregar **sólo la hoja de respuestas** a su Tutor Académico o al Vicedecano de su Facultad / Subdirector de su Escuela responsable de las prácticas.

**Le recordamos que la esta encuesta es totalmente anónima.**

**Muchas gracias por su colaboración.**

### OBSERVE ATENTAMENTE LOS SIGUIENTES EJEMPLOS

	Marcas	Valor leído
1	<input type="checkbox"/> [ B ] <input checked="" type="checkbox"/> [ D ] [ <input type="checkbox"/> E ]	Respuesta <b>A</b>
2	<input type="checkbox"/> <input type="checkbox"/> <input type="checkbox"/> <input type="checkbox"/> <input type="checkbox"/>	Respuesta en blanco
3	<input type="checkbox"/> [ A ] <input checked="" type="checkbox"/> [ C ] [ D ] [ <input type="checkbox"/> E ]	Respuesta <b>B</b>
4	<input type="checkbox"/> [ A ] [ B ] [ C ] <input checked="" type="checkbox"/> <input checked="" type="checkbox"/>	Respuesta anulada por doble marca
5	<input checked="" type="checkbox"/> <input checked="" type="checkbox"/> <input type="checkbox"/> [ D ] [ <input type="checkbox"/> E ]	Respuesta <b>C</b>
6	<input type="checkbox"/> [ A ] [ B ] [ C ] [ D ] [ <input type="checkbox"/> E ]	Respuesta en blanco
7	<input type="checkbox"/> [ A ] [ B ] [ C ] <input checked="" type="checkbox"/> [ <input type="checkbox"/> E ]	Respuesta <b>D</b>
8	<input checked="" type="checkbox"/> [ B ] <input checked="" type="checkbox"/> [ D ] [ <input type="checkbox"/> E ]	Respuesta anulada por doble marca
9	<input type="checkbox"/> [ A ] [ B ] [ C ] [ D ] <input checked="" type="checkbox"/>	Respuesta <b>E</b>
10	<input type="checkbox"/> <input checked="" type="checkbox"/> <input type="checkbox"/> <input type="checkbox"/> <input type="checkbox"/>	Respuesta en blanco

**Recuerde para contestar el cuestionario marque la opción que considere oportuna EN LA PLANTILLA QUE SE ANEXA. NO ESCRIBA EN ESTOS FOLIOS**

**1.- Sexo**

- a)  Masculino
- b)  Femenino

**2.- ¿Nacionalidad?**

- a)  Española
- b)  Comunidad europea ( diferente a la española)
- c)  Otra

**3.- ¿Ente qué intervalos está comprendida su edad?**

- a)  18-25
- b)  26-31
- c)  32-38
- d)  39-42
- e)  43-46
- f)  Mas de 5 años

**4.- ¿Qué curso estudia?**

- a)  Primer curso de Grado
- b)  Segundo curso de grado
- c)  Primer curso de licenciatura
- d)  Segundo curso de licenciatura
- e)  Tercer curso de licenciatura
- f)  Cuarto curso de licenciatura
- g)

**5.- ¿Vive en la compañía de cónyuge o compañero (a)?**

- a)  Sí
- b)  No, pero he vivido
- c)  No, nunca he vivido

**6.- Indique su situación civil/sentimental**

- a)  Matrimonio civil y religioso
- b)  Solamente matrimonio civil
- c)  convivencia en pareja
- d)  Separado (a)
- e)  Viudo (a)
- f)  Soltero (a)

**7.-Su pareja sentimental, si la tiene es:**

- a)  Una mujer
- b)  Un hombre

**8.- Cómo se definiría en el aspecto religioso?**

- a)  Católico/a
- b)  Protestante
- c)  Anglicano/a
- d)  Musulmán/a
- e)  Judío/a
- f)  Ninguna

**9.- ¿Cómo se definiría políticamente?**

- a)  Extrema derecha
- b)  Derecha moderada
- c)  centro derecha
- d)  Extrema izquierdo
- e)  Izquierda moderada
- f)  Ninguna preferencia política

**10.-¿Qué grado de importancia considera usted que tiene la Violencia de Género en la sociedad?**

- a)  Muy grave
- b)  Grave
- c)  Importante
- d)  Leve
- e)  Desapercibido
- f)  No sé

**11.-En su opinión, ¿quién se preocupa más por la violencia de género?**

- a)  mujeres
- b)  hombres
- c)  de igual forma a mujeres que a hombres
- d)  No sé

**12.-¿En qué clase social crees que se produce con mayor frecuencia la violencia de género?**

- a)  Baja
- b)  Media-baja
- c)  Media
- d)  Media-alta
- e)  Alta
- f)  Es irrelevante.

**13.- En términos relativos (porcentaje de casos en relación al número de habitantes de un lugar) ¿en qué ámbito se produce más violencia de género?**

- a)  Medio urbano
- b)  Medio rural
- c)  En ambos por igual
- d)  No sé

**14.-¿ En qué grupos de edad considera usted que se produce violencia de género?**

- a)  menores de 22 años
- b)  23-31
- c)  32-40
- d)  41-55
- e)  56-64 y mas
- f)  En todas ellas



**15.- ¿Cuál de los siguientes tipos de maltrato cree usted que afecta más a la persona maltratada?**

- a.  La violencia física.
- b.  La violencia psíquica.
- c.  La violencia sexual.
- d.  Todas tienen la misma importancia.
- e.  No sé

**16.- ¿Qué considera qué es la violencia de género?**

- a)  a la violencia de ejerce un hombre sobre una mujer con la que tiene o ha tenido una relación sentimental
- b)  la violencia que se ejerce en la vida doméstica ( del hogar)
- c)  la violencia que ejerce la mujer sobre el hombre

**17.- Dada su edad. ¿Entiende que en su generación la violencia de género puede verse con más tolerancia que en otras generaciones?**

- a)  sí, entiendo que la gente de mi edad tolera más este tipo de comportamientos.
- b)  no, la tolerancia de la violencia de género es más en edades más avanzadas.
- c)  cualquier manifestación de violencia de género es igualmente tolerada por cualquier generación.
- d)  cualquier violencia de género es igualmente intolerada por cualquier generación.
- e)  no sé.

**18.- ¿Cuándo cree que comienzan las primeras agresiones en la pareja en cualquiera de sus manifestaciones**

- a)  En el noviazgo.
- b)  Al comienzo del matrimonio/convivencia.
- c)  Tras tener los hijos.
- d)  En el primer embarazo
- e)  Al independizarse los hijos.
- f)  Después del matrimonio.

**19.- ¿Crees que la violencia de género en España se produce más sobre mujeres españolas o de otras nacionalidades?**

- a)  Se da más en mujeres que son de otras nacionalidades
- b)  Más entre las españolas
- c)  Por igual
- d)  No sé.

**20.- ¿Considera que las personas con algún tipo de discapacidad son más vulnerables a sufrir violencia de género?**

- a)  Sí
- b)  No
- c)  igual que las que no tienen discapacidad
- d)  No sé

Del siguiente bloque de preguntas conteste según el grado de acuerdo. ¿Por qué considera usted que las víctimas permanecen junto a su maltratador?

**21.- Por falta de recursos económicos**

- a) Muy poco.
- b) Poco.
- c) Regular.
- d) Bastante.
- e) Mucho.

**22.- Por falta de apoyo familiar y de amigos/as**

- a) Muy poco.
- b) Poco.
- c) Regular.
- d) Bastante.
- e) Mucho.

**23.- Por miedo a que él la persiga y la mate**

- a) Muy poco.
- b) Poco.
- c) Regular.
- d) Bastante.
- e) Mucho.

**24.- Porque les gusta.**

- a) Muy poco.
- b) Poco.
- c) Regular.
- d) Bastante.
- e) Mucho.

**25.- Por sus hijos e hijas**

- a) Muy poco.
- b) Poco.
- c) Regular.
- d) Bastante.
- e) Mucho.

**26.- Por “el qué dirán”**

- a) Muy poco.
- b) Poco.
- c) Regular.
- d) Bastante.
- e) Mucho.

**27.- No saber dónde ir**

- a) Muy poco.
- b) Poco.
- c) Regular.
- d) Bastante.
- e) Mucho.

**28.-No son conscientes de lo que ocurre**

- a) Muy poco.
- b) Poco.
- c) Regular.
- d) Bastante.
- e) Mucho.

**29.-Por motivos religiosos**

- a) Muy poco.
- b) Poco.
- c) Regular.
- d) Bastante.
- e) Mucho.

**30.- Por miedo a la soledad**

- a) Muy poco.
- b) Poco.
- c) Regular.
- d) Bastante.
- e) Mucho.

**31.-Porque está enamorada de él**

- a) Muy poco.
- b) Poco.
- c) Regular.
- d) Bastante.
- e) Mucho.

**32.-Por dependencia emocional**

- a) Muy poco.
- b) Poco.
- c) Regular.
- d) Bastante.
- e) Mucho.

**33 ¿Considera al maltratador una persona enferma (mental/psicológica) o que tenga un problema con las drogas, alcohol...?**

- a) ( ) Sí son enfermos mentales y por eso se podría justificar su comportamiento.
- b) ( ) Sí, los agresores suelen tener problemas con el alcohol.
- c) ( ) Sí, los agresores suelen ser consumidores de diferentes tipos de drogas.
- d) ( ) No, el maltratador lo hace sabiendo bien lo que hace
- e) ( ) No sé

Del siguiente bloque de preguntas conteste según el grado de acuerdo, ¿por qué considera usted que una persona puede maltratar su pareja sentimental?

**34.-Por celos.**

- a) Muy poco.
- b) Poco.
- c) Regular.
- d) Bastante.
- e) Mucho.

**35.-Porque lo han vivido desde pequeños.**

- a) Muy poco.
- b) Poco.
- c) Regular.
- d) Bastante.
- e) Mucho.

**36.-Por furia**

- a) Muy poco.
- b) Poco.
- c) Regular.
- d) Bastante.
- e) Mucho

**37.-Porqué no le gusta lo que hace su mujer**

- a) Muy poco.
- b) Poco.
- c) Regular.
- d) Bastante.
- e) Mucho.

**38.-Porqué tiene problemas psicológicos**

- a) Muy poco.
- b) Poco.
- c) Regular.
- d) Bastante.
- e) Mucho.

**39.-Porqué toma drogas / alcohol**

- a) Muy poco.
- b) Poco.
- c) Regular.
- d) Bastante.
- e) Mucho.

**40.- Porqué se creen superiores a ellas.**

- a) Muy poco.
- b) Poco.
- c) Regular.
- d) Bastante.
- e) Mucho.

**41.- Por educación y mentalidad.**

- a) Muy poco.
- b) Poco.
- c) Regular.
- d) Bastante.
- e) Mucho.

**42.-Porque la mujer provoca a su pareja**

- a) Muy poco.
- b) Poco.
- c) Regular.
- d) Bastante.
- e) Mucho.

Del siguiente bloque de preguntas conteste **según el grado de acuerdo**, ¿Cuál es su **grado de acuerdo sobre la eficacia** de los recursos/ medias que se proporcionan a las víctimas de la violencia de género?.

**43.- La Orden de alejamiento**

- a) Muy poco.
- b) Poco.
- c) Regular.
- d) Bastante.
- e) Mucho.

**44.- La orden de alejamiento es una medida inútil a la víctima, si el agresor quiere, la perseguirá hasta conseguir lo que se propone**

- a) Muy poco.
- b) Poco.
- c) Regular.
- d) Bastante.
- e) Mucho.

**45.- Mediación Familiar**

- a) Muy poco.
- b) Poco.
- c) Regular.
- d) Bastante.
- e) Mucho

**46.-Ley contra la Violencia de género**

- a) Muy poco.
- b) Poco.
- c) Regular.
- d) Bastante.
- e) Mucho

**47.- Acogida de las víctimas en centros de acogida**

- a) Muy poco.
- b) Poco.
- c) Regular.

- d) Bastante.
- e) Mucho.

**48.-Números de teléfono de 24 horas para víctimas**

- a) Muy poco.
- b) Poco.
- c) Regular.
- d) Bastante.
- e) Mucho.

Del siguiente bloque de preguntas **sobre soluciones para luchar contra la violencia de género. Conteste según el grado de acuerdo**

**49.- Educación de igualdad por parte de la familia**

- a) Muy poco.
- b) Poco.
- c) Regular.
- d) Bastante.
- e) Mucho

**50.- condenas más duras e íntegras**

- a) Muy poco.
- b) Poco.
- c) Regular.
- d) Bastante.
- e) Mucho.

**51.- Evitar el maltrato con un divorcio/separación a tiempo**

- a) Muy poco.
- b) Poco.
- c) Regular.
- d) Bastante.
- e) Mucho.

**52.- Educación en igualdad por parte de las instituciones públicas**

- a) Muy poco.
- b) Poco.
- c) Regular.
- d) Bastante.
- e) Mucho.

**53.-Campañas de sensibilización contra la violencia de**

- a) Muy poco.
- b) Poco.
- c) Regular.
- d) Bastante.
- f) Mucho.

**54.- Tratamiento psicológico para los maltratadores**

- a) Muy poco.
- b) Poco.
- c) Regular.
- d) Bastante.
- e) Mucho.

**55.- Sus conocimientos de la violencia de género provienen principalmente de:**

- a)  Televisión
- b)  Radio
- c)  Diarios y revistas
- d)  Experiencia de mujeres cercanas
- e)  Experiencia propia
- f)  Por comentarios (con familiares, amistades, compañeros/as, profesorado, asistencia a cursos, jornadas...)

**56.- ¿Quién considera usted que puede denunciar un acto de violencia de género?**

- a)  Sólo la víctima
- b)  La víctima y los familiares
- c)  La Policía / Guardia Civil cuando interviene en parte por lesiones
- d)  El juez de oficio
- e)  Sólo el fiscal
- f)  Cualquier persona que conozca un acto de violencia de género

**57.- Caso de ser testigo de un acto de violencia de género ¿ lo denunciaría ante los Cuerpos Fuerzas de Seguridad o en un Juzgado??**

- a)  Sí en cualquier caso
- b)  Sí pero solo si la víctima es conocida
- c)  sí pero solo si la víctima es un familiar
- d)  No , “es cosa de ellos”
- e)  Intento mediar para disuadirle de que no ejerza violencia

**58.- ¿Conoce algún caso de violencia de género?**

- a)  Sí
- b)  No

**59.- Si conoce a alguien que haya sufrido o sufra violencia de género. Indique cómo termino la situación:**

- a)  No ha terminado aún, sigue sufriendola.
- b)  Denunció y la situación cesó.
- c)  Ella le dejo pero no denunció.
- d)  Ella no es consciente de la situación de maltrato que tiene
- e)  Otra situación

**60.- Si alguien le comunica que es víctima de violencia de género ¿qué le contestaría usted?**

- a)  Le animaría a denunciar
- b)  Le apoyaría pero sin presionarla a que haga algo
- c)  Son cosas de pareja y hay que aguantar
- d)  Le recomendaré que se ponga en contacto con profesionales del tema
- e)  Me ofreceré a acompañarla en lo que necesite
- f)  Escucharía pero no daría ningún consejo

**61.- Si usted fuese víctima de violencia de género ¿qué haría en primer lugar?**

- a)  Denunciarlo
- b)  Rompería la relación pero no denunciaría
- c)  Intento que él cambie
- d)  Me aguanto ya que es “normal entre parejas”
- e)  Pediría ayuda a profesionales (sanitarios, de la abogacía, de la psicología, de lo servicios sociales...)
- f)  Se lo diría a mi familia y amistades

**62.- Si su pareja le intenta controlar ropa, el móvil, amistades, manera de pensar, costumbres,... ¿Cómo reaccionaría?**

- a)  No lo daría importancia, es normal.
- b)  Me rebelaría ante su intento de control y le dejaría
- c)  Hablaría con él para pedirle una explicación.
- d)  Pediría consejo a algún familiar o amigo/a.
- e)  intentaría llegar a un acuerdo
- f)  No sé

**63.- ¿Perdonaría a su pareja si le agrede físicamente, sexual o psicológicamente en alguna ocasión?**

- a)  Sí porque seguro que no era su intención
- b)  Depende de la agresión
- c)  No, nunca
- d)  No sé

**64.- ¿Intenta concienciar al entorno más cercano de la problemática de la violencia de género?**

- a)  Si, siempre que puedo
- b)  Si, en alguna ocasión
- c)  No, nunca lo había considerado
- d)  No porque no es mi problema

Sus opiniones son de gran ayuda, una vez más  
**GRACIAS POR SU COLABORACIÓN**

Anexo II.- Grupos de trabajo del alumnado del master *estudios interdisciplinarios de genero* de la Universidad de Salamanca con propuestas de encuestas sobre la percepción en materia de violencia de genero del alumnado de 1º y 2º curso de Grado de Derecho y 4º curso de licenciatura en Derecho de la Universidad de Salamanca

**Grupo 1.-**

**ENCUESTA SOBRE LA PERCEPCIÓN DE LA VIOLENCIA DE GÉNERO**

**Opinión:**

1. ¿Cree que recibimos información en temas de violencia de género?
  - a) Mucha
  - b) Bastante
  - c) Poca
  - d) Ninguna
  
2. ¿Cree que es fácil identificar un caso de violencia de género?
  - a) Muy fácil
  - b) Bastante fácil
  - c) Poco fácil
  - d) Nada fácil
  
3. ¿Dónde cree que se dan más casos de violencia de género?
  - a) Población anciana
  - b) Población adulta
  - c) Población joven
  
4. ¿Considera que el consumo de drogas influye en la violencia de género?
  - a) Sí, los agresores suelen tener problemas con el alcohol.
  - b) Sí, los agresores suelen ser consumidores de diferentes tipos de drogas.
  - c) No, es independiente a las características de un agresor.
  
5. ¿Cree que la violencia de género en España esta bien combatida?
  - a) Muy combatida
  - b) Bastante combatida
  - c) Poco combatida
  - d) Nada combatida

### Conocimientos:

6. ¿Cuáles de estas medidas se emplean para combatir la violencia de género?
  - a) Medidas legislativas
  - b) Medidas educativas de prevención
  - c) Medidas de rehabilitación
  - d) Las 3 anteriores se emplean.
  - e) Ninguna de las anteriores se emplean.
  - f) Ns/Nc
  
7. ¿Sabe en qué consisten las fases el ciclo de la violencia de género?
  - a) Si
  - b) No
  - c) Ns/Nc
  
8. Las mujeres están protegidas por la justicia:
  - a) Sí.
  - b) No
  - c) A veces
  - d) Ns/Nc
  
9. Si la mujer golpea a su marido en numerosas ocasiones, ¿como se denomina?
  - a) Violencia de género
  - b) Violencia de pareja
  - c) Violencia domestica
  - d) Ns/Nc
  
10. ¿La “Orden de alejamiento” protege a las victimas de violencia de genero?
  - a) Muy de acuerdo
  - b) De acuerdo pero no del todo
  - c) En desacuerdo.

### Reacciones:

11. ¿Qué haría si presenciase violencia de género?
  - a) Al ser un delito hay que denunciarlo, ya sean personas cercanas o extrañas
  - b) Sólo hay que denunciar si la pareja es cercana a nosotros.
  - c) No denunciaría puesto que es algo privado de la pareja.

12. ¿Toma conciencia ante las situaciones de maltrato que aparecen en los medios de comunicación?
- a) Sí, siempre.
  - b) A veces.
  - c) No, nunca.
13. ¿Qué puede hacer si eres víctima de violencia de género?
- a) Informarme
  - b) Denunciar
  - c) Escaparme.
  - d) Llamar al 016, a la Policía (091) o la Guardia Civil (062)**
  - e) No hacer nada
14. Si su pareja le intenta controlar, ¿Cómo reaccionaría?
- a) No lo daría importancia, es normal.
  - b) Me rebelaría ante su intento de control.
  - c) Hablaría con él para pedirle una explicación.
  - d) Pediría consejo a algún familiar o amigo.
15. ¿Perdonaría a su pareja si le agrede físicamente en alguna ocasión?
- a) Si
  - b) Depende de la agresión
  - c) No, nunca
  - d) Ns/Nc

**Experiencias:**

16. ¿Alguna vez se ha sentido ridiculizada o humillada por su pareja?
- a) Si, habitualmente
  - b) Si, alguna vez
  - c) Si, en una ocasión
  - d) No, nunca



17. ¿En alguna ocasión se has sentido víctima de maltrato (Físico o psicológico) por parte de tu pareja?
- a) Si, en numerosas ocasiones
  - b) Si, esporádicamente
  - c) No, nunca
  - d) Ns/Nc
18. ¿En casa ha presenciado alguna escena que consideres violencia de género entre tus padres?
- a) Si
  - b) No
  - c) Ns/Nc
19. ¿En algún momento ha tenido alguna reacción violenta contra tu pareja?
- a) Muchas veces
  - b) Bastantes veces
  - c) Algunas veces
  - d) Pocas veces
  - e) Ninguna vez
20. ¿Intenta concienciar al entorno más cercano de la problemática de la violencia de género?
- a) Si, siempre que puedo
  - b) Si, en alguna ocasión
  - c) No, nunca lo había considerado

## **Grupo 2.-**

### **CUESTIONARIO SOBRE VIOLENCIA DE GÉNERO**

#### **OPINIÓN:**

- ¿Por qué crees que una mujer que sufre violencia de género no denuncia, se calla, aguanta y sigue conviviendo con su pareja?
- ¿Crees que hay suficientes campañas informativas/ sensibilizadoras acerca de la violencia de género?
- ¿Dónde crees que hay mayor porcentaje de casos de violencia de género: en las zonas urbanas o en las rurales?
- ¿Consideras que la sociedad (policía, medios de comunicación, escuelas, familias, etc. ) pueden hacer algo para disminuir la violencia de género?
- ¿Dónde se dan más casos de violencia de género: en las familias con un nivel socioeconómico alto o en las de un nivel socioeconómico bajo?

#### **CONOCIMIENTO**

- ¿Crees que las mujeres están protegidas suficientemente por la Justicia?
- ¿Conoces la existencia de la ley orgánica de medidas de protección integral contra la violencia de género?
- ¿Consideras que la orden de alejamiento protege con seguridad a las mujeres víctimas de malos tratos?
- ¿Conoces alguna institución de ayuda a víctimas de violencia de género?
- ¿Conoces el número de teléfono de ayuda a las víctimas de género?

#### **REACCIÓN**

- ¿Cómo actuarías si una amiga tuya te confesase que es víctima de violencia de género?
- ¿Qué harías si vas por la calle y presencias una agresión de un hombre hacia su mujer?
- Si conocieses un caso de violencia de género, ¿lo denunciarías?
- ¿Cómo reaccionarías ante un caso de violencia de género dentro de tu familia?
- ¿Cómo reaccionarías si tu pareja comenzará a maltratarte psicológicamente ( te humilla, te minusvalora, te insulta, etc. )?

## **EXPERIENCIA**

- ¿Conoces a alguna persona que esté sufriendo o haya sufrido violencia de género?
- ¿Conoces a alguna persona que esté ejerciendo algún tipo de violencia sobre su pareja?
- Si sabes de algún caso de malos tratos, ¿sabes qué medidas se tomaron ante la situación?
- ¿Conoces algún caso de violencia de género en tu familia o amigos más cercanos?
- ¿Conoces a alguna mujer que sufre maltrato psicológico por parte de su pareja?

### **Grupo 3.-**

#### **BLOQUE 1 Datos personales**

1-Sexo

( ) Masculino

( ) Femenino

2-¿Nacionalidad? (indicar el año de llegada al país en caso si no es Español)

( ) Español

( ) Otro \_\_\_\_\_

3-¿Estudias?

( ) Sí, red pública.

( ) Sí, red privada

( ) No, he dejado

No, ya he terminado.

4-¿Cual es el curso que estudias?

- Enseñanza básica
- Enseñanza media
- Enseñanza fundamental
- Superior/licenciatura
- Master
- Doctorado
- Ninguno

5-¿Vive en la compañía de cónyuge o compañero (a)?

- Sí
- No, pero he vivido
- No, nunca he vivido

6-¿Cual es (era) la naturaleza de la última relación?

- Matrimonio civil y religioso
- Solamente matrimonio civil
- Pareja de hecho
- Nunca he tenido
- Separado (a) judicialmente
- Viudo (a)
- Soltero (a)
  
- Separado (a) de hecho

7- Como se definiría en el aspecto religioso?

- Católica
- Protestante
- Anglicana
- Musulmana
- Judía
- Ninguna
- Otras

8- En el aspecto político, podría decirnos en una escala de 1 a 10 donde 1 corresponde a la derecha y 10 a la izquierda, donde se ubicaría políticamente?

1	2	3	4	5	7	8	9
---	---	---	---	---	---	---	---

		6		10
--	--	---	--	----

## BLOQUE 2 .-Opinión sobre la Violencia de género

09-¿Qué grado de importancia considera usted que tiene la Violencia de Género en la sociedad?

1. Leve
2. Importante
3. Grave.
4. Muy grave.
5. Desapercibido
6. Otros

10-Sus conocimientos de la violencia de género provienen de:

1. Televisión
2. Radio
3. Diarios y revistas
4. Experiencia de mujeres cercanas
5. Experiencia propia
6. No se nada sobre violencia de género
7. Trabaja con esta población

11- Señale con una cruz aquellos actos que Ud. Considere violencia de género:

- ( ) Humillaciones
- ( ) Insultos
- ( ) Acusaciones falsas
- ( ) Amenazas
- ( ) Comentarios degradantes
- ( ) Observaciones humillantes sobre la falta de atracción física
- ( ) Observaciones sobre la incompetencia
- ( ) Gritos
- ( ) Burlas
- ( ) Empujones
- ( ) Tiradas de pelo
- ( ) Golpes
- ( ) Patadas
- ( ) Palizas
- ( ) Bofetadas
- ( ) Intento de estrangulamiento

- Obligar a tener una relación sexual en contra de la voluntad de la mujer
- Control monopólico del dinero
- Control sobre las salidas, duración, compañía, etc.

12- ¿Por qué crees que una persona puede maltratar a su pareja? Conteste según el grado de importancia, considerando el número 1 como “nada importante” y el 5 “Muy importante”

Por celos.	1	2	3	4	5
Porqué lo han vivido desde pequeños.	1	2	3	4	5
Por furia	1	2	3	4	5
Porqué no le gusta lo que hace su mujer .	1	2	3	4	5
Porqué tiene problemas psicológicos .	1	2	3	4	5
Porqué toma drogas.	1	2	3	4	5
Porqué se creen dueños de ellas.	1	2	3	4	5
Por educación y mentalidad.	1	2	3	4	5

13-Dada su edad. ¿Entiende que en su generación la violencia de género puede verse con más tolerancia que en otras generaciones?

- sí, entiendo que la gente de mi edad tolera más este tipo de comportamientos.
- no, la tolerancia de la violencia de género es más en edades más avanzadas.
- cualquier manifestación de violencia de género es igualmente tolerada por cualquier generación.
- cualquier violencia de género es igualmente intolerada por cualquier generación.
- no sé, no contesto.

14- ¿En qué clase social crees que se produce con mayor frecuencia la violencia de género?

- Baja
- Media-baja
- Media
- Media-alta
- Alta
- Es irrelevante.

15-¿Dónde crees que hay mayor violencia? En una pareja compuesta por.....

- Dos nacionales

- La mujer extranjera y el hombre español.
- El hombre extranjero y la mujer española
- Los dos extranjeros
- Es indistinto

**Bloque 3.-Conocimiento sobre recursos, herramientas, etc.**

16-¿En qué grado de acuerdo/ desacuerdo considera efectivas estas medidas de protección para las mujeres víctimas de la violencia de género?

	Muy en desacuerdo	Algo de acuerdo	Ni acuerdo ni desacuerdo	Muy de acuerdo
<b>Orden</b>				
De alejamiento	1	2	3	4
<b>Mediación</b>				
Familiar	1	2	3	4
<b>Ley contra la</b>				
Violencia de género	1	2	3	4
<b>Acogida de las víctimas</b>				
En centros de reinserción.	1	2	3	4

17- Quién puede denunciar un acto de violencia de género?

- Sólo la víctima
- La víctima y los familiares
- La policía cuando interviene en parte por lesiones
- El juez de oficio
- Sólo el fiscal
- Los profesionales de la salud cuando se les presenta un caso
- Cualquier organización que se encargue la protección de las mujeres víctimas
- Otros: \_\_\_\_\_

18- Por Orden de Protección se entiende:

- Instrumento jurídico que busca dar respuesta inmediata y conjunta a las víctimas de violencia de género en el ámbito procesal, penal, civil y asistencial
- Es una orden de alejamiento
- Obtención de una ayuda económica mensual
- Es una serie de medidas penales para proteger a la víctima
- No puedo opinar

19-¿Considera que los medios de comunicación pueden influir a favor o en contra de la violencia de género?

1. No influyen.
2. Influyen a favor
3. Influyen en contra
4. Influyen en ambas direcciones
5. No sabe no contesta

20-¿Conoce usted el ciclo de la violencia en el que el maltratador tras hacerlo se arrepiente y tras un período bien denominado “luna de miel” vuelve a agredir?

- no, no lo conocía pero es interesante saberlo.
- no, no lo conocía pero me imagino que no es generalizable a todos los supuestos.
- sí lo conocía pero me imagino que no es generalizable a todos los supuestos.
- sí, lo conocía y creo que en todos o en la mayoría de los casos es así pues el que maltrata lo volverá a hacer.

#### **BLOQUE 4.- Reacción ante la violencia de género**

21- ¿Prestas atención a las noticias sobre V.G.?

1. Sí, siempre.
2. A veces.
3. No, nunca

22-¿En caso de ser testigo de violencia de género, dónde acudiría primero? Indique al menos 2 opciones.

- Familia de la víctima
- Familia del agresor
- Amigos de la víctima
- Hospital
- Asociaciones y plataformas de ayuda.
- A la policía



- Al juzgado
- A un referente religioso
- Ninguna de las anteriores

23-Si Ud. Conociera algún hecho de violencia de género dentro de su círculo familiar, ¿lo denunciaría?

- Si
- No
- ¿Por qué? \_\_\_\_\_

24- Si Ud. Conociera algún hecho de violencia de género dentro en su barrio, ¿lo denunciaría?

- Si
- No
- ¿Por qué? \_\_\_\_\_

25-Si una vecina le pidiera consejo tras manifestarle que es víctima de violencia de género, ¿cuál sería tu respuesta?

- Indicarle que aguante que el marido ya cambiará pero que no diga nada.
- Prestarle apoyo, y aun no presionándola, le recomendaré que se ponga en contacto con especialistas.
- Yo misma me pondré en contacto con los especialistas para contarle la situación.
- Haría la a y la b.

#### **Bloque5.-Experiencias propias o de allegados**

26-Imagínese que es víctima de violencia de género. ¿Cómo entendería su problema?

- Me entendería culpable, puesto que la relación de pareja está fracasando por mi culpa y no se lo diría a nadie.
- No me sentiría culpable pero no se lo diría a nadie. Simplemente me iría sin denunciarle ni ponerme en manos de especialistas.
- No me sentiría culpable y pondría el caso ante los expertos en la materia

27-¿Notas que tu compañero sentimental ejerce demasiado control sobre su vida (costumbres, acciones, manera de pensar)?

- Sí, siempre
- Sí, algunas veces
- No
- Nunca me lo he planteado

28- ¿Sientes que has dejado de realizar tus actividades más cotidianas (salir con amigos, compañeros del trabajo o familiares) para no tener que contrariar a tu pareja?

- Sí, siempre
- Sí, algunas veces
- No
- Nunca me lo he planteado

29-Por qué cree que algunas mujeres perdonan a sus maltratadores?

- Miedo al maltratador
- Dependencia emocional
- Dependencia económica
- Por los hijos
- Vergüenza
- Piensa que puede cambiar
- Miedo a quedarse sola
- Otro:\_\_\_\_\_

#### **Grupo 4.-**

### TALLER ENCUESTAS SOBRE DETECCIÓN DE VIOLENCIA DE GÉNERO EN LA PAREJA

Estamos estudiando la violencia de género en la pareja. Nuestro interés se centra, especialmente, en conocer cuál es la idea que tiene la sociedad sobre este problema social. Este cuestionario pretende ayudarnos a conocer cómo son este tipo de relaciones y qué estrategias podemos diseñar para intervenir sobre este problema. Con las opiniones que usted nos proporcione conoceremos mejor cómo se ve la violencia de género. El cuestionario es completamente anónimo, por ello, puede expresarse libremente.

Gracias por su colaboración.

Para contestar el cuestionario, rodee la opción que considere. En algunas preguntas podrá especificar en la línea de puntos.

1. ¿Cuál es su situación actual?
  - a) Soltero/a.
  - b) Casado/a.
  - c) Viudo/a.
  - d) En pareja.
  
2. ¿Cree que hombres y mujeres tienen las mismas oportunidades?
  - a) Sí.
  - b) No.
  
3. ¿Qué importancia le daría a la violencia de género?
  - a) ninguna
  - b) importancia media
  - c) bastante importancia
  
4. En las relaciones de pareja que conoce, cree que:
  - a) Hombres y mujeres comparten las tareas del hogar.
  - b) La mujer es la que se encarga principalmente de estas tareas.
  - c) El hombre es el que se encarga principalmente de estas tareas.
  - d) Otra.....
  
5. ¿Qué opina sobre los celos en la pareja?
  - a) Son un acto de control sobre la otra parte
  - b) Son un comportamiento normal en la pareja y está bien tener celos de vez en cuando.
  
6. ¿Cree usted que la violencia de género en la pareja es más habitual en personas de clase social baja?
  - a) Sí.
  - b) No.
  
7. ¿Cuál de los siguientes tipos de maltrato cree usted que afecta más a la persona maltratada?
  - a) La violencia física.
  - b) La violencia psíquica.
  - c) La violencia sexual.
  - d) Todas tienen la misma importancia.

8. ¿Qué piensa sobre la discriminación que se ejerce sobre la mujer?
- La sufre injustamente
  - a veces es justa esa discriminación
  - nunca debería verse la discriminación sobre la mujer como algo normal.
9. ¿Es consciente de los anuncios de los medios de comunicación que revelan violencia de género?
- No me paro a pensar si hay o no violencia de género.
  - Sí, de hecho creo que muchos anuncios la transmiten.
  - No creo que haya muchos anuncios en los que haya violencia de género.
10. ¿Qué cree que pasará con la violencia de género?
- Es una situación que ha existido siempre en las parejas y seguirá existiendo
  - Es una situación de superioridad del hombre frente a la mujer que hay que erradicar.
11. ¿Por qué cree que se llega a la situación de maltrato?
- porque la mujer provoca a su pareja
  - por la superioridad que ejerce el hombre sobre la mujer
  - no sucede nada porque se le da alguna bofetada en ocasiones
12. ¿Ha sido usted testigo en alguna ocasión de alguna agresión a una mujer?
- Sí.
  - No.
13. En caso de que usted fuera testigo de una situación de violencia, ¿cuál cree que sería su reacción?
- Intervenir para detener la agresión.
  - Hacer como si no hubiera visto nada.
  - Avisar a las Fuerzas de Seguridad.
  - Otra .....
14. ¿Cree que la violencia de género es un problema privado (que afecta a la pareja) o por el contrario que afecta a toda la sociedad?
- Problema del ámbito privado.
  - Problema social.
15. ¿Por qué cree que las mujeres víctimas de violencia de género no abandonan a su pareja?
- Por falta de recursos económicos y falta de apoyo.
  - Porque les gusta.
  - Por sus hijos e hijas.
  - Otros.....
16. ¿Cree que la mujer maltratada se siente a salvo cuando se le otorga la orden de protección?
- No, sigue temiendo a su agresor.
  - Sí, supone un nuevo camino para ella.
17. El hombre maltratador ¿es consciente de serlo?
- Sí.
  - No.
  - A veces.
  - No sé.
18. ¿Conoce usted el ciclo de la violencia?
- Sí.
  - No.

19. ¿Considera al maltratador una persona enferma (mental/psicológica) o que tenga un problema con las drogas, alcohol...?
- Sí, por eso se podría justificar su comportamiento.
  - No, el maltratador lo hace sabiendo bien lo que hace.
20. ¿Cree que influye que el hombre haya sido víctima en su infancia de malos tratos y/o abusos para llegar a ser maltratador?
- No, esa es una cuestión independiente.
  - Sí, de hecho gran parte de maltratadores, fueron maltratados en su infancia.
  - Depende de cada caso.
21. En qué momento cree que empieza el maltrato:
- En los primeros años del noviazgo
  - Después del matrimonio
  - Depende de cada situación y cada pareja
22. ¿Conoce algún recurso existente para atender a las víctimas violencia de género?
- Sí.
  - No.
23. ¿Cómo definiría la protección judicial para las mujeres víctimas de violencia de género?
- buena
  - demasiada importancia de la justicia a este fenómeno
  - insuficiente
24. ¿Qué opina sobre la orden de protección?
- La orden de protección es una medida inútil a la víctima, si el agresor quiere, la perseguirá hasta conseguir lo que se propone.
  - Es una medida que permite a la víctima alejarse del maltratador y del peligro, y por lo tanto, es buena para ella.
  - En ocasiones es beneficiosa, pero en otras el agresor la incumple.

**Grupo 5.-**

ENCUENTAS SOBRE VIOLENCIA DE GÉNERO

**INTRODUCCIÓN**

Los/as Alumnos/as del Máster en Estudios Interdisciplinarios de Género hemos elaborado el presente cuestionario sobre la Violencia de Género con el objetivo de recopilar información acerca de lo que se conoce, se opina, formas de reaccionar y las experiencias relacionadas con esta lacra social.

Antes de comenzar deciros que es completamente anónimo. Para empezar necesitamos saber un poco sobre usted:

Sexo:

Femenino

Masculino

Edad:

18-25

26-31

32-38

39-42

43-46

47-52

52----

Nacionalidad

Española

Otra:.....

Situación sentimental:

Solter@

En pareja

En pareja en convivencia

Casad@

Divorciad@

Tu pareja, si la tienes es:

Una mujer

Un hombre

## **OPINIONES**

- Indique el grado de importancia que tiene según usted la violencia de género en la sociedad:

- a) Leve.
- b) Importante.
- c) Grave.
- d) Muy grave.
- e) Pasa desapercibido.
- f) Otros.

- En tu opinión, ¿quien se preocupa más por la violencia de género?

- a) mujeres
- b) hombres
- c) de igual forma

- ¿Cual cree que es la razón por la que las mujeres maltratadas permanecen con el maltratador?

- a) miedo
- b) amor, cariño.
- c) hijos
- d) dependencia económica
- e) por que quieren

- ¿Cree que un maltratador puede ser rehabilitado?

- a) si
- b) no
- c) otros:

- ¿Qué violencia considera usted más grave?

- a) violencia física
- b) violencia psíquica
- c) violencia sexual
- d) todas por igual

- ¿Cree que los estereotipos típicos de hombre y típicos de mujeres pueden derivar en violencia de género?

- a) si
- b) no
- c) desconozco

- ¿Considera que la violencia de género esta en alguna ocasión justificada?

- a) si
- b) no

## **CONOCIMIENTOS**

-¿Qué considera que es violencia de género?

- a) la violencia de ejerce un hombre sobre una mujer
- b) la violencia que se ejerce en la vida doméstica
- c) la violencia que ejerce la mujer sobre el hombre
- d) otros:

- Señale las situaciones que le parezcan que son de violencia de género:

- a) forzar las relaciones sexuales
- b) pegar
- c) insultar
- d) humillar
- e) todas las anteriores

- ¿Cuál es el número de atención a las víctima de violencia de género?

- a) 061
- b) 112
- c) 016
- d) 091



- ¿Considera eficaces las medidas de protección a la víctima de violencia de género?

- a) si
- b) no
- c) las desconozco

- ¿Cómo solucionaría este problema en la sociedad?

- a) Educación de igualdad entre hombres y mujeres, por parte de la familia.
- b) Leyes más justas, condenas más duras e íntegras.
- c) Evitar el maltrato con un divorcio a tiempo.
- d) Educación en igualdad por parte de las instituciones públicas

- ¿Cree que los maltratadores abusan de sustancia que alteran su comportamiento?

- a) si
- b) no
- c) no se

- ¿Considera que los maltratadores son enfermos mentales?

- a) si
- b) no
- c) no se

- ¿Dónde considera que ocurre más la violencia de género?

- a) clase media
- b) clase alta
- c) clase baja
- d) todas

## **REACCIONES**

- ¿Qué haría si ve en la calle una situación de violencia de género?

- a) llamar a la policía
- b) intento disuadirles
- c) es algo íntimo y privado, “los trapos sucios se lavan en casa”

- d) voy solo/a, me da miedo intervenir
- e) Sólo hay que denunciar si la pareja es cercana a nosotros.

- Si tuviera alguna amiga que sufre violencia de género, ¿Qué haría?

- a) Le animaría a denunciar
- b) Le apoyaría pero sin presionarla
- c) Son cosas de pareja y hay que aguantar
- d) otra

- ¿Como reaccionarías si tu pareja te levantara la mano por primera vez?

- a) Rompería la relación
- b) Lo hablaría con el para intentar solucionar el problema
- c) no pasa nada, depende del carácter de la persona

- ¿Que harías si tu pareja se enfadase cada vez q sales con tus amigos?

- a) Dejo de salir con ellos, mi pareja es lo primero
- b) Corto la relación, a mi nadie me hace escoger, los amigos son algo muy importante.
- c) Intento acercar posturas
- d) Salgo con ellos sin que mi pareja lo sepa, así no se enfada nadie.

- ¿Qué harías si tu pareja cuestionara tu manera de vestir por ser “poco apropiada”?

- a) Me cambio, no me cuesta nada y evito que se enfade
- b) Me da igual lo que diga, yo visto como quiero
- c) Discuto con el / ella, para intentar aclarar la situación
- d) Le digo que el/ella tampoco va bien vestido y que nadie le dice nada.

## **EXPERIENCIAS**

- ¿Conoces a alguien cercano que haya sufrido violencia de género?

- a) si
- b) no

- Si conoces a alguien que haya sufrido o sufra violencia de género como terminó la situación:

- a) No ha terminado aún, sigue sufriendola.
- b) Denunció y la situación cesó.
- c) Ella le dejó pero no denunció.
- d) Ella no es consciente de la situación de maltrato que tiene.

- Has visto algún anuncio en los medios de comunicación que promueva la violencia de género

- a) Si
- b) No

- ¿Conoces a algún hombre que bajo tu perspectiva sea o pueda ser un posible maltratador?

- a) si
- b) no

¿Consideras que has sido educado en un sistema educativo que contempla la violencia de género?

- a) si
- b) no

## **Grupo 6**

### Encuesta sobre la percepción de la violencia de género

---

#### **BLOQUE 1: OPINIONES**

1. ¿Cuál crees que es la principal causa de muerte entre las mujeres españolas?
  - a. Accidentes de tráfico
  - b. Enfermedades de Transmisión Sexual
  - c. Cáncer
  - d. Violencia de género
  - e. Otras
  
2. Crees que la violencia de género está...
  - a. Muy extendida
  - b. Poco extendida
  - c. Bastante extendida
  - d. Nada extendida
  
3. ¿Crees que las campañas contra la violencia de género son necesarias hoy en día?
  - a. Mucho
  - b. Bastante
  - c. Poco
  - d. Nada
  
4. ¿Cuál es el mecanismo más eficaz para luchar contra la violencia de género?
  - a. Educación
  - b. Endurecimiento de las penas
  - c. Concienciación
  - d. Ayudas psicológicas para los maltratadores
  - e. Otras
  
5. ¿Por qué crees que muchas víctimas de violencia de género no denuncian?
  - a. Por miedo a represalias y a la soledad
  - b. Por sus hijos e hijas
  - c. Motivos religiosos

- d. Dependencia económica
- e. Otros

## **BLOQUE 2: CONOCIMIENTOS**

1. La violencia de género es aquella que se produce únicamente...
  - a. En el ámbito doméstico
  - b. En el ámbito laboral
  - c. En la relación de pareja
  - d. Todas las opciones anteriores son correctas
2. ¿Cuál es el comportamiento habitual de una mujer maltratada?
  - a. Actúa con normalidad de cara al exterior
  - b. No influye en su comportamiento habitual
  - c. Si influye de manera negativa en su comportamiento, se muestra débil e inofensiva
3. ¿Cuál de los cuatro tipos de maltrato afecta más a la persona maltratada?
  - a. Violencia física
  - b. Violencia psíquica
  - c. Violencia sexual
  - d. Violencia económica (en el hogar)
4. ¿Conoces algún recurso donde acudir en caso de ser víctima de violencia de género?
  - a. Si
  - b. No
  - c. En caso afirmativo, ¿cuál?
5. ¿Conoces el número de teléfono de Atención a las mujeres maltratadas?
  - a. Si
  - b. No
  - c. En caso afirmativo, ¿cuál es?

## **BLOQUE 3: REACCIONES**

1. ¿Qué harías si en una discusión con tu pareja esta se muestra agresiva?
  - a. Responder con agresividad
  - b. Marcharte

- c. Llamar a algún familiar/amigo
  - d. No darle importancia
2. ¿A quién recurrirías en caso de sufrir violencia de género?
- a. A un familiar/amigo
  - b. A la Policía
  - c. A los Servicios Sociales o Sanitarios
  - d. A nadie
3. ¿Qué harías en caso de sufrir una agresión?
- a. Llamar a la policía
  - b. Intentar mediar entre las partes
  - c. Acudirías a los Servicios Sociales
  - d. Nada
4. ¿Crees que los servicios públicos (policía, servicios sociales,...) actúan de forma adecuada ante los casos de violencia de género?
- a. Siempre
  - b. En situaciones concretas
  - c. Pocas veces
  - d. Nunca
5. ¿Cuál es tu percepción de las situaciones de violencia de género que aparecen en televisión?
- a. Tomas conciencia de ello
  - b. Lo ves como algo alejado de tu entorno
  - c. No muestras interés
  - d. Te preocupa

#### **BLOQUE 4: EXPERIENCIAS**

1. ¿Alguna vez te has sentido maltratado/a por tu pareja?
- a. Si
  - b. No
2. ¿Has presenciado alguna agresión de violencia de género?
- a. Si
  - b. No

3. ¿Crees que reconocerías un caso de violencia de género?
- a. Si
  - b. No
4. ¿Conocer algún caso de violencia de género dentro de tu entorno?
- a. Si
  - b. No
5. ¿Alguien cercano a tu entorno acudió a ti por sufrir violencia de género?
- a. Si, para pedirme consejo
  - b. Si, para pedirme ayuda
  - c. Sí, pero la víctima no era consciente de su situación
  - d. No

### Anexo III tablas de análisis estadísticos (programa SPSS)



Tabla 1.- Resumen del procesamiento de los casos

	Casos					
	Válidos		Perdidos		Total	
	N	Porcentaje	N	Porcentaje	N	Porcentaje
Sexo del encuestado *	231	99,6%	1	0,4%	232	100,0%
Edad del encuestado						

Tabla de contingencia Sexo del encuestado \* Edad del encuestado

			Edad del encuestado				Total
			18-25 años	26-31 años	32-38 años	Mas de 39 años	
Sexo del encuestado	Masculino	Recuento	89 <sub>a</sub>	7 <sub>a</sub>	2 <sub>a</sub>	1 <sub>a</sub>	99
		% dentro de Edad del encuestado	41,8%	53,8%	50,0%	100,0%	42,9%
	Femenino	Recuento	124 <sub>a</sub>	6 <sub>a</sub>	2 <sub>a</sub>	0 <sub>a</sub>	132
		% dentro de Edad del encuestado	58,2%	46,2%	50,0%	0,0%	57,1%
Total	Recuento	213	13	4	1	231	
	% dentro de Edad del encuestado	100,0%	100,0%	100,0%	100,0%	100,0%	

Cada letra de subíndice indica un subconjunto de Edad del encuestado categorías cuyas proporciones de columna no difieren significativamente entre sí en el nivel ,05.

#### Pruebas de chi-cuadrado

	Valor	gl	Sig. asintótica (bilateral)
Chi-cuadrado de Pearson	2,158 <sup>a</sup>	3	,540
Razón de verosimilitudes	2,510	3	,473
Asociación lineal por lineal	1,580	1	,209
N de casos válidos	231		

a. 4 casillas (50,0%) tienen una frecuencia esperada inferior a

5. La frecuencia mínima esperada es ,43.

#### Medidas simétricas

		Valor	Error típ. asint. <sup>a</sup>	T aproximada <sup>b</sup>	Sig. aproximada
Nominal por nominal	Phi	,097			,540
	V de Cramer	,097			,540
	Coefficiente de contingencia	,096			,540
Intervalo por intervalo	R de Pearson	-,083	,064	-1,258	,210 <sup>c</sup>
Ordinal por ordinal	Correlación de Spearman	-,075	,066	-1,144	,254 <sup>c</sup>
N de casos válidos		231			

a. Asumiendo la hipótesis alternativa.

b. Empleando el error típico asintótico basado en la hipótesis nula.

c. Basada en la aproximación normal.

Tabla 2.-Resumen del procesamiento de los casos

	Casos					
	Válidos		Perdidos		Total	
	N	Porcentaje	N	Porcentaje	N	Porcentaje
Sexo del encuestado * Nacionalidad del encuestado	231	99,6%	1	0,4%	232	100,0%

Tabla de contingencia Sexo del encuestado \* Nacionalidad del encuestado

			Nacionalidad del encuestado				Total
			Española	Comunidad Europea	Otra	No contestada	
Sexo del encuestado	Masculino	Recuento	90 <sub>a</sub>	7 <sub>a</sub>	1 <sub>a</sub>	1 <sub>a</sub>	99
		% dentro de Nacionalidad del encuestado	42,7%	50,0%	20,0%	100,0%	42,9%
	Femenino	Recuento	121 <sub>a</sub>	7 <sub>a</sub>	4 <sub>a</sub>	0 <sub>a</sub>	132
		% dentro de Nacionalidad del encuestado	57,3%	50,0%	80,0%	0,0%	57,1%
Total	Recuento	211	14	5	1	231	
	% dentro de Nacionalidad del encuestado	100,0%	100,0%	100,0%	100,0%	100,0%	

Cada letra de subíndice indica un subconjunto de Nacionalidad del encuestado categorías cuyas proporciones de columna no difieren significativamente entre sí en el nivel ,05.

#### Pruebas de chi-cuadrado

	Valor	gl	Sig. asintótica (bilateral)
Chi-cuadrado de Pearson	2,695 <sup>a</sup>	3	,441
Razón de verosimilitudes	3,154	3	,368
Asociación lineal por lineal	,019	1	,891
N de casos válidos	231		

a. 4 casillas (50,0%) tienen una frecuencia esperada inferior a 5. La frecuencia mínima esperada es ,43.

#### Medidas simétricas

		Valor	Error típ. asint. <sup>a</sup>	T aproximada <sup>b</sup>	Sig. aproximada
Nominal por nominal	Phi	,108			,441
	V de Cramer	,108			,441

	Coefficiente de contingencia	,107			,441
Intervalo por intervalo	R de Pearson	-,009	,066	-,137	,891 <sup>c</sup>
Ordinal por ordinal	Correlación de Spearman	-,012	,066	-,181	,856 <sup>c</sup>
N de casos válidos		231			

a. Asumiendo la hipótesis alternativa.

b. Empleando el error típico asintótico basado en la hipótesis nula.

c. Basada en la aproximación normal.

Tabla 3.- Resumen del procesamiento de los casos

	Casos					
	Válidos		Perdidos		Total	
	N	Porcentaje	N	Porcentaje	N	Porcentaje
Sexo de la pareja * Sexo del encuestado	231	99,6%	1	0,4%	232	100,0%

Tabla de contingencia Sexo de la pareja \* Sexo del encuestado

			Sexo del encuestado		Total
			Masculino	Femenino	
Sexo de la pareja	Mujer	Recuento	57 <sub>a</sub>	4 <sub>b</sub>	61
		% dentro de Sexo del encuestado	57,6%	3,0%	26,4%
	Hombre	Recuento	9 <sub>a</sub>	76 <sub>b</sub>	85
		% dentro de Sexo del encuestado	9,1%	57,6%	36,8%
	No tiene pareja	Recuento	33 <sub>a</sub>	52 <sub>a</sub>	85
		% dentro de Sexo del encuestado	33,3%	39,4%	36,8%
Total		Recuento	99	132	231
		% dentro de Sexo del encuestado	100,0%	100,0%	100,0%

Cada letra de subíndice indica un subconjunto de Sexo del encuestado categorías cuyas proporciones de columna no difieren significativamente entre sí en el nivel ,05.

Pruebas de chi-cuadrado

	Valor	gl	Sig. asintótica (bilateral)
Chi-cuadrado de Pearson	100,444 <sub>a</sub>	2	,000
Razón de verosimilitudes	114,994	2	,000
Asociación lineal por lineal	33,303	1	,000
N de casos válidos	231		

a. 0 casillas (0,0%) tienen una frecuencia esperada inferior a 5.  
La frecuencia mínima esperada es 26,14.

#### Medidas simétricas

		Valor	Error tí. asint. <sup>a</sup>	T aproximada <sup>b</sup>	Sig. aproximada
Nominal por nominal	Phi	,659			,000
	V de Cramer	,659			,000
	Coefficiente de contingencia	,550			,000
Intervalo por intervalo	R de Pearson	,381	,061	6,227	,000 <sup>c</sup>
Ordinal por ordinal	Correlación de Spearman	,355	,069	5,753	,000 <sup>c</sup>
N de casos válidos		231			

a. Asumiendo la hipótesis alternativa.

b. Empleando el error típico asintótico basado en la hipótesis nula.

c. Basada en la aproximación normal.

Tabla 4.- Resumen del procesamiento de los casos

	Casos					
	Válidos		Perdidos		Total	
	N	Porcentaj e	N	Porcentaj e	N	Porcentaj e
Sexo de la pareja * Ideología	231	99,6%	1	0,4%	232	100,0%

#### Sexo de la pareja- ideología del/a encuestado/a

		Ideología						Total	
		Extre m. derec ha	Derec ha moder ad	Centr o derec ha	Izquier .moder ad	Extre m izqui er	Ningu na		
Sexo de la pareja	Mujer	Recuento	3	8	16	6	10	18	61
		% dentro de Sexo de la pareja	4,9%	13,1%	26,2 %	9,8%	16,4 %	29,5%	100,0 %
	Hombre	Recuento	4	18	16	1	14	32	85%
		% dentro de Sexo de la pareja	4,7%	21,2%	18,8 %	1,2%	16,5 %	37,6%	100,0 %
	No tiene pareja	Recuento	5	7	8	3	16	46	85%
		% dentro de Sexo de la pareja	5,9%	8,2%	9,4%	3,5%	18,8 %	54,1%	100,0 %
Total	Recuento	12	33	40	10	40	96	231	
	% dentro de Sexo de la pareja	5,2%	14,3%	17,3 %	4,3%	17,3 %	41,6%	100,0 %	

#### Pruebas de chi-cuadrado

	Valor	gl	Sig. asintótica (bilateral)
Chi-cuadrado de Pearson	23,362 <sup>a</sup>	10	,009
Razón de verosimilitudes	23,251	10	,010

Asociación lineal por lineal	7,689	1	,006
N de casos válidos	231		

a. 6 casillas (33,3%) tienen una frecuencia esperada inferior a 5.  
 5. La frecuencia mínima esperada es 2,64.

#### Medidas simétricas

		Valor	Error típ. asint. <sup>a</sup>	T aproximada <sup>b</sup>	Sig. aproximada
Nominal por nominal	Phi	,318			,009
	V de Cramer	,225			,009
	Coefficiente de contingencia	,303			,009
Intervalo por intervalo	R de Pearson	,183	,063	2,814	,005 <sup>c</sup>
Ordinal por ordinal	Correlación de Spearman	,196	,063	3,023	,003 <sup>c</sup>
N de casos válidos		231			

a. Asumiendo la hipótesis alternativa.

b. Empleando el error típico asintótico basado en la hipótesis nula.

c. Basada en la aproximación normal.

Tabla 7 Resumen del procesamiento de los casos

	Casos					
	Válidos		Perdidos		Total	
	N	Porcentaje	N	Porcentaje	N	Porcentaje
Religión * Ideología	231	99,6%	1	0,4%	232	100,0%

#### Religión \* Ideología

		Ideología						Total
		Extrema derecha	Derecha moderada	Centro derecha	Izquierda moderada	Extrema izquierda	Ninguna	
Religión	Recuento	5	28	28	2	15	41	119
	% dentro de Religión	4,2%	23,5%	23,5%	1,7%	12,6%	34,5%	100,0%
Protestante	Recuento	1	0	0	0	1	2	4
	% dentro de Religión	25,0%	0,0%	0,0%	0,0%	25,0%	50,0%	100,0%
	Recuento	1	1	0	0	0	0	2
	% dentro de Religión	50,0%	50,0%	0,0%	0,0%	0,0%	0,0%	100,0%
	Recuento	1	0	0	0	0	0	1
	% dentro de Religión	100,0%	0,0%	0,0%	0,0%	0,0%	0,0%	100,0%
	Recuento	0	0	0	0	1	0	1
	% dentro de Religión	0,0%	0,0%	0,0%	0,0%	100,0%	0,0%	100,0%

Ninguna	Recuento	4	4	12	8	23	53	104
	% dentro de Religión	3,8%	3,8%	11,5%	7,7%	22,1%	51,0%	100,0%
Total	Recuento	12	33	40	10	40	96	231
	% dentro de Religión	5,2%	14,3%	17,3%	4,3%	17,3%	41,6%	100,0%

### Pruebas de chi-cuadrado

	Valor	gl	Sig. asintótica (bilateral)
Chi-cuadrado de Pearson	70,324 <sup>a</sup>	25	,000
Razón de verosimilitudes	54,809	25	,001
Asociación lineal por lineal	17,085	1	,000
N de casos válidos	231		

a. 25 casillas (69,4%) tienen una frecuencia esperada inferior a 5. La frecuencia mínima esperada es ,04.

### Medidas simétricas

	Valor	Error típ. asint. <sup>a</sup>	T aproximada <sup>b</sup>	Sig. aproximada	
Nominal por nominal	Phi	,552		,000	
	V de Cramer	,247		,000	
	Coefficiente de contingencia	,483		,000	
Intervalo por intervalo	R de Pearson	,273	,061	4,287	,000 <sup>c</sup>
Ordinal por ordinal	Correlación de Spearman	,251	,062	3,931	,000 <sup>c</sup>
N de casos válidos	231				

a. Asumiendo la hipótesis alternativa.

b. Empleando el error típico asintótico basado en la hipótesis nula.

c. Basada en la aproximación normal.

Tabla 9.- Resumen del procesamiento de los casos

	Casos					
	Válidos		Perdidos		Total	
	N	Porcentaje	N	Porcentaje	N	Porcentaje
Vive en compañía * Importancia violencia género	231	99,6%	1	0,4%	232	100,0%

### Vive en compañía de su pareja sentimental \* Importancia violencia de género

		Importancia violencia género					Total
		Muy grave	Grave	Importante	Leve	No sé	
Vive en compañía	Recuento	2	0	0	0	0	2
	% dentro de Vive en compañía	100,0%	0,0%	0,0%	0,0%	0,0%	100,0%

	Sí	Recuento	15	8	6	2	1	32
		% dentro de Vive en compañía	46,9 %	25,0 %	18,8%	6,2 %	3,1%	100,0 %
	No, pero he vivido	Recuento	10	6	2	0	1	19
		% dentro de Vive en compañía	52,6 %	31,6 %	10,5%	0,0 %	5,3%	100,0 %
	No, nunca he vivido	Recuento	94	45	24	1	11	175
		% dentro de Vive en compañía	53,7 %	25,7 %	13,7%	0,6 %	6,3%	100,0 %
	No contesta	Recuento	0	3	0	0	0	3
		% dentro de Vive en compañía	0,0 %	100,0%	0,0%	0,0 %	0,0%	100,0 %
Total		Recuento	121	62	32	3	13	231
		% dentro de Vive en compañía	52,4 %	26,8 %	13,9%	1,3 %	5,6%	100,0 %

#### Pruebas de chi-cuadrado

	Valor	gl	Sig. asintótica (bilateral)
Chi-cuadrado de Pearson	18,726 <sup>a</sup>	16	,283
Razón de verosimilitudes	16,744	16	,402
Asociación lineal por lineal	,001	1	,975
N de casos válidos	231		

17 casillas (68,0%) tienen una frecuencia esperada inferior a 5. La frecuencia mínima esperada es ,03.

#### Medidas simétricas

		Valor	Error típ. asint. <sup>a</sup>	T aproximada <sup>b</sup>	Sig. aproximada
Nominal por nominal	Phi	,285			,283
	V de Cramer	,142			,283
	Coefficiente de contingencia	,274			,283
Intervalo por intervalo	R de Pearson	,002	,060	,031	,975 <sup>c</sup>
Ordinal por ordinal	Correlación de Spearman	-,005	,065	-,081	,936 <sup>c</sup>
N de casos válidos		231			

a. Asumiendo la hipótesis alternativa.

- b. Empleando el error típico asintótico basado en la hipótesis nula.  
 c. Basada en la aproximación normal.

Tabla 10.-Resumen del procesamiento de los casos

	Casos					
	Válidos		Perdidos		Total	
	N	Porcentaj e	N	Porcentaj e	N	Porcentaj e
Religión * Importancia violencia género	231	99,6%	1	0,4%	232	100,0%

**Pruebas de chi-cuadrado**

	Valor	gl	Sig. asintótica (bilateral)
Chi-cuadrado de Pearson	103,744 <sup>a</sup>	20	,000
Razón de verosimilitudes	35,925	20	,016
Asociación lineal por lineal	7,285	1	,007
N de casos válidos	231		

- a. 22 casillas (73,3%) tienen una frecuencia esperada inferior a  
 5. La frecuencia mínima esperada es ,01.

**Medidas simétricas**

		Valor	Error típ. asint. <sup>a</sup>	T aproximada <sup>b</sup>	Sig. aproximada
Nominal por nominal	Phi	,670			,000
	V de Cramer	,335			,000
	Coeficiente de contingencia	,557			,000
Intervalo por intervalo	R de Pearson	,178	,058	2,737	,007 <sup>c</sup>
Ordinal por ordinal	Correlación de Spearman	,096	,066	1,464	,144 <sup>c</sup>
N de casos válidos		231			

- a. Asumiendo la hipótesis alternativa.  
 b. Empleando el error típico asintótico basado en la hipótesis nula.  
 c. Basada en la aproximación normal.



**Tabla 10.- Religión \* Importancia violencia género**

			Importancia violencia género					Total
			Muy grave	Grave	Importante	Leve	No sé	
Religión	Católico	Recuento	66	34	18	0	1	119
		% dentro de Religión	55,5%	28,6%	15,1%	0,0%	0,8%	100,0%
	Protestante	Recuento	1	3	0	0	0	4
		% dentro de Religión	25,0%	75,0%	0,0%	0,0%	0,0%	100,0%
		Recuento	1	0	0	0	1	2
		% dentro de Religión	50,0%	0,0%	0,0%	0,0%	50,0%	100,0%
		Recuento	0	0	0	1	0	1
		% dentro de Religión	0,0%	0,0%	0,0%	100,0%	0,0%	100,0%
		Recuento	0	1	0	0	0	1
		% dentro de Religión	0,0%	100,0%	0,0%	0,0%	0,0%	100,0%
	Ninguna	Recuento	53	24	14	2	11	104
		% dentro de Religión	51,0%	23,1%	13,5%	1,9%	10,6%	100,0%
Total	Recuento	121	62	32	3	13	231	
	% dentro de Religión	52,4%	26,8%	13,9%	1,3%	5,6%	100,0%	

**Tabla 11.- Resumen del procesamiento de los casos**

	Casos					
	Válidos		Perdidos		Total	
	N	Porcentaje	N	Porcentaje	N	Porcentaje
Religión * Ideología	231	99,6%	1	0,4%	232	100,0%

**Ideología \* Importancia violencia género**

			Importancia violencia género					Total
			Muy grave	Grave	Importante	Leve	No sé	
Ideología	Extrema derecha	Recuento	2	4	3	1	2	12
		% dentro de Ideología	16,7%	33,3%	25,0%	8,3%	16,7%	100,0%
	Derecha moderada	Recuento	21	6	5	0	1	33
		% dentro de Ideología	63,6%	18,2%	15,2%	0,0%	3,0%	100,0%
	Centro derecha	Recuento	18	13	5	2	2	40
	% dentro de Ideología	45,0%	32,5%	12,5%	5,0%	5,0%	100,0%	
Izquierda moderada	Recuento	3	4	1	0	2	10	
	% dentro de Ideología	30,0%	40,0%	10,0%	0,0%	20,0%	100,0%	
Extrema izquierda	Recuento	20	12	8	0	0	40	
	% dentro de Ideología	50,0%	30,0%	20,0%	0,0%	0,0%	100,0%	

Ninguna	Recuento	57	23	10	0	6	96
	% dentro de Ideología	59,4%	24,0%	10,4%	0,0%	6,2%	100,0%
Total	Recuento	121	62	32	3	13	231
	% dentro de Ideología	52,4%	26,8%	13,9%	1,3%	5,6%	100,0%

### Pruebas de chi-cuadrado

	Valor	gl	Sig. asintótica (bilateral)
Chi-cuadrado de Pearson	70,324 <sup>a</sup>	25	,000
Razón de verosimilitudes	54,809	25	,001
Asociación lineal por lineal	17,085	1	,000
N de casos válidos	231		

a. 25 casillas (69,4%) tienen una frecuencia esperada inferior a 5. La frecuencia mínima esperada es ,04.

### Medidas simétricas

		Valor	Error típ. asint. <sup>a</sup>	T aproximada <sup>b</sup>	Sig. aproximada
Nominal por nominal	Phi	,552			,000
	V de Cramer	,247			,000
	Coefficiente de contingencia	,483			,000
Intervalo por intervalo	R de Pearson	,273	,061	4,287	,000 <sup>c</sup>
Ordinal por ordinal	Correlación de Spearman	,251	,062	3,931	,000 <sup>c</sup>
N de casos válidos		231			

a. Asumiendo la hipótesis alternativa.

b. Empleando el error típico asintótico basado en la hipótesis nula.

c. Basada en la aproximación normal.

Tabla 12 Resumen del procesamiento de los casos

	Casos					
	Válidos		Perdidos		Total	
	N	Porcentaje	N	Porcentaje	N	Porcentaje
Quién se preocupa más por la violencia de género * Sexo del encuestado	231	99,6%	1	0,4%	232	100,0%

**Quién se preocupa más por la violencia de género \* Sexo del encuestado**

			Sexo del encuestado		Total
			Masculino	Femenino	
Quién se preocupa más por la violencia de género	Mujer	Recuento % dentro de Sexo del encuestado	67 67,7%	107 81,1%	174 75,3%
	Hombre	Recuento % dentro de Sexo del encuestado	5 5,1%	0 0,0%	5 2,2%
	Igual	Recuento % dentro de Sexo del encuestado	22 22,2%	20 15,2%	42 18,2%
	No sé	Recuento % dentro de Sexo del encuestado	4 4,0%	5 3,8%	9 3,9%
	NC	Recuento % dentro de Sexo del encuestado	1 1,0%	0 0,0%	1 0,4%
Total		Recuento % dentro de Sexo del encuestado	99 100,0%	132 100,0%	231 100,0%

**Pruebas de chi-cuadrado**

	Valor	gl	Sig. asintótica (bilateral)
Chi-cuadrado de Pearson	10,910 <sup>a</sup>	4	,028
Razón de verosimilitudes	13,072	4	,011
Asociación lineal por lineal	3,606	1	,058
N de casos válidos	231		

a. 5 casillas (50,0%) tienen una frecuencia esperada inferior a 5. La frecuencia mínima esperada es ,43.

**Medidas simétricas**

		Valor	Error típ. asint. <sup>a</sup>	T aproximada <sup>b</sup>	Sig. aproximada
Nominal por nominal	Phi	,217			,028
	V de Cramer	,217			,028
	Coefficiente de contingencia	,212			,028
Intervalo por intervalo	R de Pearson	-,125	,066	-1,910	,057 <sup>c</sup>
Ordinal por ordinal	Correlación de Spearman	-,141	,066	-2,157	,032 <sup>c</sup>
N de casos válidos		231			

- a. Asumiendo la hipótesis alternativa.  
 b. Empleando el error típico asintótico basado en la hipótesis nula.  
 c. Basada en la aproximación normal.

Tabla 13 **Resumen del procesamiento de los casos**

	Casos					
	Válidos		Perdidos		Total	
	N	Porcentaj e	N	Porcentaj e	N	Porcentaj e
Quién se preocupa más por la violencia de género * Vive en compañía	231	99,6%	1	0,4%	232	100,0%

**Quién se preocupa más por la violencia de género \* Vive en compañía**

			Sí	No, pero he vivido	No, nunca he vivido	No contesta	Total
Quién se preocupa más por la violencia de género	Mujer	Recuento % dentro de Vive en compañía	26 <sub>b</sub> 81,3%	15 <sub>b</sub> 78,9%	130 <sub>b</sub> 74,3%	3 <sub>b</sub> 100,0%	174 75,3%
	Hombre	Recuento % dentro de Vive en compañía	0 <sub>a</sub> 0,0%	1 <sub>a</sub> 5,3%	4 <sub>a</sub> 2,3%	0 <sub>a</sub> 0,0%	5 2,2%
	Igual	Recuento % dentro de Vive en compañía	6 <sub>b</sub> 18,8%	3 <sub>b</sub> 15,8%	31 <sub>b</sub> 17,7%	0 <sub>b</sub> 0,0%	42 18,2%
	No sé	Recuento % dentro de Vive en compañía	0 <sub>a</sub> 0,0%	0 <sub>a</sub> 0,0%	9 <sub>a</sub> 5,1%	0 <sub>a</sub> 0,0%	9 3,9%
	NC	Recuento % dentro de Vive en compañía	0 <sub>a</sub> 0,0%	0 <sub>a</sub> 0,0%	1 <sub>a</sub> ,6%	0 <sub>a</sub> 0,0%	1 ,4%
Total			32	19	175	3	231

% dentro de Vive en compañía	100,0%	100,0%	100,0%	100,0%	100,0%
------------------------------	--------	--------	--------	--------	--------

Cada letra de subíndice indica un subconjunto de Vive en compañía categorías cuyas proporciones de columna no difieren significativamente entre sí en el nivel ,05.

### Pruebas de chi-cuadrado

	Valor	gl	Sig. asintótica (bilateral)
Chi-cuadrado de Pearson	14,808 <sup>a</sup>	16	,539
Razón de verosimilitudes	15,928	16	,458
Asociación lineal por lineal	,023	1	,880
N de casos válidos	231		

19 casillas (76,0%) tienen una frecuencia esperada inferior a 5. La frecuencia mínima esperada es ,01.

### Medidas simétricas

		Valor	Error típ. asint. <sup>a</sup>	T aproximada <sup>b</sup>	Sig. aproximada
Nominal por nominal	Phi	,253			,539
	V de Cramer	,127			,539
Intervalo por intervalo	R de Pearson	,010	,063	,151	,880 <sup>c</sup>
Ordinal por ordinal	Correlación de Spearman	,015	,063	,220	,826 <sup>c</sup>
N de casos válidos		231			

a. Asumiendo la hipótesis alternativa.

b. Empleando el error típico asintótico basado en la hipótesis nula.

c. Basada en la aproximación normal.

Tabla 16 **Resumen del procesamiento de los casos**

		Casos					
		Válidos		Perdidos		Total	
N	Porcentaje	N	Porcentaje	N	Porcentaje	N	Porcentaje

Frecuencia de la violencia de género según clase social * Sexo del encuestado	231	99,6%	1	0,4%	232	100,0%
---	-----	-------	---	------	-----	--------

**Tabla de contingencia Frecuencia de la violencia de género según clase social \* Sexo del encuestado**

			Sexo del encuestado		Total
			Masculino	Femenino	
Frecuencia de la violencia de género según clase social	Baja	Recuento	23 <sub>a</sub>	19 <sub>a</sub>	42
		% dentro de Sexo del encuestado	23,2%	14,4%	18,2%
	Media-baja	Recuento	30 <sub>a</sub>	47 <sub>a</sub>	77
		% dentro de Sexo del encuestado	30,3%	35,6%	33,3%
	Media	Recuento	8 <sub>a</sub>	11 <sub>a</sub>	19
		% dentro de Sexo del encuestado	8,1%	8,3%	8,2%
	Media-alta	Recuento	6 <sub>a</sub>	5 <sub>a</sub>	11
		% dentro de Sexo del encuestado	6,1%	3,8%	4,8%
	Alta	Recuento	0 <sub>a</sub>	3 <sub>a</sub>	3
		% dentro de Sexo del encuestado	0,0%	2,3%	1,3%
	Irrelevante	Recuento	32 <sub>a</sub>	47 <sub>a</sub>	79
		% dentro de Sexo del encuestado	32,3%	35,6%	34,2%
Total	Recuento	99	132	231	
	% dentro de Sexo del encuestado	100,0%	100,0%	100,0%	

Cada letra de subíndice indica un subconjunto de Sexo del encuestado categorías cuyas proporciones de columna no difieren significativamente entre sí en el nivel ,05.

#### Pruebas de chi-cuadrado

	Valor	gl	Sig. asintótica (bilateral)
Chi-cuadrado de Pearson	5,954 <sup>a</sup>	5	,311
Razón de verosimilitudes	7,026	5	,219
Asociación lineal por lineal	,829	1	,363
N de casos válidos	231		

a. 3 casillas (25,0%) tienen una frecuencia esperada inferior a 5. La frecuencia mínima esperada es 1,29.

#### Medidas simétricas

		Valor	Error típ. asint. <sup>a</sup>	T aproximada <sup>b</sup>	Sig. aproximada
Nominal por nominal	Phi	,161			,311
	V de Cramer	,161			,311

	Coefficiente de contingencia	,159			,311
Intervalo por intervalo	R de Pearson	,060	,066	,910	,364 <sup>c</sup>
Ordinal por ordinal	Correlación de Spearman	,071	,066	1,080	,281 <sup>c</sup>
N de casos válidos		231			

a. Asumiendo la hipótesis alternativa.

b. Empleando el error típico asintótico basado en la hipótesis nula.

c. Basada en la aproximación normal.

Tabla 17.- Resumen del procesamiento de los casos

	Casos					
	Válidos		Perdidos		Total	
	N	Porcentaje	N	Porcentaje	N	Porcentaje
Ideología * Sexo del encuestado	231	99,6%	1	0,4%	232	100,0%

Tabla de contingencia Ideología \* Sexo del encuestado

		Sexo del encuestado		Total	
		Masculino	Femenino		
Ideología	Extrema derecha	Recuento	11 <sub>a</sub>	1 <sub>b</sub>	12
		% dentro de Sexo del encuestado	11,1%	0,8%	5,2%
	Derecha moderada	Recuento	12 <sub>a</sub>	21 <sub>a</sub>	33
		% dentro de Sexo del encuestado	12,1%	15,9%	14,3%
	Centro derecha	Recuento	20 <sub>a</sub>	20 <sub>a</sub>	40
		% dentro de Sexo del encuestado	20,2%	15,2%	17,3%
	Extrema Izquierda	Recuento	6 <sub>a</sub>	4 <sub>a</sub>	10
		% dentro de Sexo del encuestado	6,1%	3,0%	4,3%
	Izquierda moderada	Recuento	20 <sub>a</sub>	20 <sub>a</sub>	40
		% dentro de Sexo del encuestado	20,2%	15,2%	17,3%
	Ninguna	Recuento	30 <sub>a</sub>	66 <sub>b</sub>	96
		% dentro de Sexo del encuestado	30,3%	50,0%	41,6%
Total		Recuento	99	132	231
		% dentro de Sexo del encuestado	100,0%	100,0%	100,0%

Cada letra de subíndice indica un subconjunto de Sexo del encuestado categorías cuyas proporciones de columna no difieren significativamente entre sí en el nivel ,05.

**Pruebas de chi-cuadrado**

	Valor	gl	Sig. asintótica (bilateral)

Chi-cuadrado de Pearson	20,390 <sup>a</sup>	5	,001
Razón de verosimilitudes	21,745	5	,001
Asociación lineal por lineal	7,690	1	,006
N de casos válidos	231		

1 casillas (8,3%) tienen una frecuencia esperada inferior a 5. La frecuencia mínima esperada es 4,29.

#### Medidas simétricas

		Valor	Error típ. asint. <sup>a</sup>	T aproximada <sup>b</sup>	Sig. aproximada
Nominal por nominal	Phi	,297			,001
	V de Cramer	,297			,001
	Coefficiente de contingencia	,285			,001
Intervalo por intervalo	R de Pearson	,183	,064	2,815	,005 <sup>c</sup>
Ordinal por ordinal	Correlación de Spearman	,192	,064	2,953	,003 <sup>c</sup>
N de casos válidos		231			

a. Asumiendo la hipótesis alternativa.

b. Empleando el error típico asintótico basado en la hipótesis nula.

c. Basada en la aproximación normal.

Tabla 18.- Resumen del procesamiento de los casos

	Casos					
	Válidos		Perdidos		Total	
	N	Porcentaje	N	Porcentaje	N	Porcentaje
Importancia violencia género * Religión	231	99,6%	1	0,4%	232	100,0%

Tabla 18.- Percepción de la frecuencia de la violencia de género según clase social \* según religión de los/as encuestados/as

			Católico	Protestante	Ninguna	Total
Frecuencia de la violencia de género según clase social	Baja	Recuento	16	0	25	42
		% dentro de Religión	13,4%	0,0%	24,0%	18,2%
	Media-baja	Recuento	43	1	31	77



	% dentro de Religión	36,1%	25,0%	29,8%	33,3%
Media	Recuento	12	0	7	19
	% dentro de Religión	10,1%	0,0%	6,7%	8,2%
Media-alta	Recuento	8	0	2	11
	% dentro de Religión	6,7%	0,0%	1,9%	4,8%
Alta	Recuento	3	0	0	3
	% dentro de Religión	2,5%	0,0%	0,0%	1,3%
Irrelevante	Recuento	37	3	39	79
	% dentro de Religión	31,1%	75,0%	37,5%	34,2%
Total	Recuento	119	4	104	231
	% dentro de Religión	100,0%	100,0%	100,0%	100,0%

### Pruebas de chi-cuadrado

	Valor	gl	Sig. asintótica (bilateral)
Chi-cuadrado de Pearson	103,744 <sup>a</sup>	20	,000
Razón de verosimilitudes	35,925	20	,016
Asociación lineal por lineal	7,285	1	,007
N de casos válidos	231		

a. 22 casillas (73,3%) tienen una frecuencia esperada inferior a 5. La frecuencia mínima esperada es ,01.

### Medidas simétricas

		Valor	Error típ. asint. <sup>a</sup>	T aproximada <sup>b</sup>	Sig. aproximada
Nominal por nominal	Phi	,670			,000
	V de Cramer	,335			,000
	Coefficiente de contingencia	,557			,000
Intervalo por intervalo	R de Pearson	,178	,058	2,737	,007 <sup>c</sup>
Ordinal por ordinal	Correlación de Spearman	,096	,066	1,464	,144 <sup>c</sup>
N de casos válidos		231			

a. Asumiendo la hipótesis alternativa.

b. Empleando el error típico asintótico basado en la hipótesis nula.

c. Basada en la aproximación normal.

Tabla 21. Resumen del procesamiento de los casos

		Casos					
		Válidos		Perdidos		Total	
		N	Porcentaj e	N	Porcentaj e	N	Porcentaj e

Qué tipo de maltrato afecta a más a la persona maltratada * Sexo del encuestado	231	99,6%	1	0,4%	232	100,0%
--	-----	-------	---	------	-----	--------

**Tabla de contingencia Qué tipo de maltrato afecta a más a la persona maltratada \* Sexo del encuestado**

			Sexo del encuestado		Total
			Masculino	Femenino	
Qué tipo de maltrato afecta a más a la persona maltratada	Física	Recuento	12 <sub>a</sub>	3 <sub>b</sub>	15
		% dentro de Sexo del encuestado	12,1%	2,3%	6,5%
	Psíquica	Recuento	23 <sub>a</sub>	35 <sub>a</sub>	58
		% dentro de Sexo del encuestado	23,2%	26,5%	25,1%
	Sexual	Recuento	7 <sub>a</sub>	10 <sub>a</sub>	17
		% dentro de Sexo del encuestado	7,1%	7,6%	7,4%
	Todas la misma importancia	Recuento	50 <sub>a</sub>	74 <sub>a</sub>	124
		% dentro de Sexo del encuestado	50,5%	56,1%	53,7%
	No sé	Recuento	3 <sub>a</sub>	0 <sub>b</sub>	3
		% dentro de Sexo del encuestado	3,0%	0,0%	1,3%
NC	Recuento	4 <sub>a</sub>	10 <sub>a</sub>	14	
	% dentro de Sexo del encuestado	4,0%	7,6%	6,1%	
Total	Recuento	99	132	231	
	% dentro de Sexo del encuestado	100,0%	100,0%	100,0%	

Cada letra de subíndice indica un subconjunto de Sexo del encuestado categorías cuyas proporciones de columna no difieren significativamente entre sí en el nivel ,05.

#### Pruebas de chi-cuadrado

	Valor	gl	Sig. asintótica (bilateral)
Chi-cuadrado de Pearson	14,204 <sup>a</sup>	5	,014
Razón de verosimilitudes	15,575	5	,008
Asociación lineal por lineal	2,618	1	,106
N de casos válidos	231		

2 casillas (16,7%) tienen una frecuencia esperada inferior a 5.

La frecuencia mínima esperada es 1,29.

#### Medidas simétricas

		Valor	Error típ. asint. <sup>a</sup>	T aproximada <sup>b</sup>	Sig. aproximada
Nominal por nominal	Phi	,248			,014
	V de Cramer	,248			,014
	Coefficiente de contingencia	,241			,014
Intervalo por intervalo	R de Pearson	,107	,065	1,624	,106 <sup>c</sup>
Ordinal por ordinal	Correlación de Spearman	,089	,066	1,356	,176 <sup>c</sup>
N de casos válidos		231			

a. Asumiendo la hipótesis alternativa.

b. Empleando el error típico asintótico basado en la hipótesis nula.

c. Basada en la aproximación normal.

Tabla 23 **Resumen del procesamiento de los casos**

	Casos					
	Válidos		Perdidos		Total	
	N	Porcentaje	N	Porcentaje	N	Porcentaje
Entiende que en su generación la violencia de género se ve con más tolerancia * Sexo del encuestado	231	99,6%	1	0,4%	232	100,0%

Tabla de contingencia **Entiende que en su generación la violencia de género se ve con más tolerancia \* Sexo del encuestado**

			Sexo del encuestado		Total
			Masculino	Femenino	
Entiende que en su generación la violencia de género se ve con más tolerancia	0	Recuento	0 <sub>a</sub>	1 <sub>a</sub>	1
		% dentro de Sexo del encuestado	0,0%	0,8%	0,4%
	Sí	Recuento	11 <sub>a</sub>	19 <sub>a</sub>	30
		% dentro de Sexo del encuestado	11,1%	14,4%	13,0%
	No	Recuento	40 <sub>a</sub>	39 <sub>a</sub>	79
		% dentro de Sexo del encuestado	40,4%	29,5%	34,2%
	Igual	Recuento	12 <sub>a</sub>	11 <sub>a</sub>	23
		% dentro de Sexo del encuestado	12,1%	8,3%	10,0%
	Igual intolerada	Recuento	18 <sub>a</sub>	38 <sub>a</sub>	56
		% dentro de Sexo del encuestado	18,2%	28,8%	24,2%
No sé	Recuento	9 <sub>a</sub>	10 <sub>a</sub>	19	
	% dentro de Sexo del encuestado	9,1%	7,6%	8,2%	
No contesta	Recuento	9 <sub>a</sub>	14 <sub>a</sub>	23	
	% dentro de Sexo del encuestado	9,1%	10,6%	10,0%	
Total		Recuento	99	132	231

% dentro de Sexo del encuestado	100,0%	100,0%	100,0%
---------------------------------	--------	--------	--------

Cada letra de subíndice indica un subconjunto de Sexo del encuestado categorías cuyas proporciones de columna no difieren significativamente entre sí en el nivel ,05.

### Pruebas de chi-cuadrado

	Valor	gl	Sig. asintótica (bilateral)
Chi-cuadrado de Pearson	6,898 <sup>a</sup>	6	,330
Razón de verosimilitudes	7,323	6	,292
Asociación lineal por lineal	,477	1	,490
N de casos válidos	231		

a. 2 casillas (14,3%) tienen una frecuencia esperada inferior a 5. La frecuencia mínima esperada es ,43.

### Medidas simétricas

		Valor	Error típ. asint. <sup>a</sup>	T aproximada <sup>b</sup>	Sig. aproximada
Nominal por nominal	Phi	,173			,330
	V de Cramer	,173			,330
	Coefficiente de contingencia	,170			,330
Intervalo por intervalo	R de Pearson	,046	,065	,690	,491 <sup>c</sup>
Ordinal por ordinal	Correlación de Spearman	,043	,066	,656	,512 <sup>c</sup>
N de casos válidos		231			

a. Asumiendo la hipótesis alternativa.

b. Empleando el error típico asintótico basado en la hipótesis nula.

c. Basada en la aproximación normal.

Tabla 26.- Resumen del procesamiento de los casos

	Casos					
	Válidos		Perdidos		Total	
	N	Porcentaje	N	Porcentaje	N	Porcentaje
Recursos económicos como motivo para permanecer con el agresor * Sexo del encuestado	231	99,6%	1	0,4%	232	100,0%

**Tabla de contingencia Recursos económicos como motivo para permanecer con el agresor \*  
Sexo del encuestado**

			Sexo del encuestado		Total
			Masculin o	Femenin o	
Recursos económicos como motivo para permanecer con el agresor	Muy poco	Recuento	12 <sub>a</sub>	20 <sub>a</sub>	32
		% dentro de Sexo del encuestado	12,1%	15,2%	13,9%
	Poco	Recuento	18 <sub>a</sub>	16 <sub>a</sub>	34
		% dentro de Sexo del encuestado	18,2%	12,1%	14,7%
	Regular	Recuento	31 <sub>a</sub>	41 <sub>a</sub>	72
		% dentro de Sexo del encuestado	31,3%	31,1%	31,2%
	Bastante	Recuento	27 <sub>a</sub>	40 <sub>a</sub>	67
		% dentro de Sexo del encuestado	27,3%	30,3%	29,0%
	Mucho	Recuento	10 <sub>a</sub>	12 <sub>a</sub>	22
		% dentro de Sexo del encuestado	10,1%	9,1%	9,5%
NC	Recuento	1 <sub>a</sub>	3 <sub>a</sub>	4	
	% dentro de Sexo del encuestado	1,0%	2,3%	1,7%	
Total	Recuento	99	132	231	
	% dentro de Sexo del encuestado	100,0%	100,0%	100,0%	

Cada letra de subíndice indica un subconjunto de Sexo del encuestado categorías cuyas proporciones de columna no difieren significativamente entre sí en el nivel ,05.

**Pruebas de chi-cuadrado**

	Valor	gl	Sig. asintótica (bilateral)
Chi-cuadrado de Pearson	2,548 <sup>a</sup>	5	,769
Razón de verosimilitudes	2,569	5	,766
Asociación lineal por lineal	,086	1	,770
N de casos válidos	231		

a. 2 casillas (16,7%) tienen una frecuencia esperada inferior a 5. La frecuencia mínima esperada es 1,71.

**Medidas simétricas**

		Valor	Error tí. asint. <sup>a</sup>	T aproximada <sup>b</sup>	Sig. aproximada
Nominal por nominal	Phi	,105			,769
	V de Cramer	,105			,769
	Coeficiente de contingencia	,104			,769
Intervalo por intervalo	R de Pearson	,019	,065	,292	,771 <sup>c</sup>
Ordinal por ordinal	Correlación de Spearman	,024	,066	,367	,714 <sup>c</sup>
N de casos válidos		231			

a. Asumiendo la hipótesis alternativa.

b. Empleando el error típico asintótico basado en la hipótesis nula.

c. Basada en la aproximación normal.

**Tabla 27 Resumen del procesamiento de los casos**

	Casos					
	Válidos		Perdidos		Total	
	N	Porcentaj e	N	Porcentaj e	N	Porcentaj e
Falta de apoyo familiar y amigos como motivo para permanecer con el agresor * Sexo del encuestado	231	99,6%	1	0,4%	232	100,0%

**Tabla de contingencia Falta de apoyo familiar y amigos como motivo para permanecer con el  
agresor \* Sexo del encuestado**

			Sexo del encuestado		Total
			Masculin o	Femenin o	
Falta de apoyo familiar y amigos como motivo para permanecer con el agresor	Muy poco	Recuento	16 <sub>a</sub>	13 <sub>a</sub>	29
		% dentro de Sexo del encuestado	16,2%	9,8%	12,6%
	Poco	Recuento	15 <sub>a</sub>	25 <sub>a</sub>	40
		% dentro de Sexo del encuestado	15,2%	18,9%	17,3%
	Regular	Recuento	24 <sub>a</sub>	43 <sub>a</sub>	67
		% dentro de Sexo del encuestado	24,2%	32,6%	29,0%
	Bastante	Recuento	32 <sub>a</sub>	35 <sub>a</sub>	67

		% dentro de Sexo del encuestado	32,3%	26,5%	29,0%
	Mucho	Recuento	12 <sub>a</sub>	13 <sub>a</sub>	25
		% dentro de Sexo del encuestado	12,1%	9,8%	10,8%
	No contesta	Recuento	0 <sub>a</sub>	3 <sub>a</sub>	3
		% dentro de Sexo del encuestado	0,0%	2,3%	1,3%
Total		Recuento	99	132	231
		% dentro de Sexo del encuestado	100,0%	100,0%	100,0%

Cada letra de subíndice indica un subconjunto de Sexo del encuestado categorías cuyas proporciones de columna no difieren significativamente entre sí en el nivel ,05.

#### Pruebas de chi-cuadrado

	Valor	gl	Sig. asintótica (bilateral)
Chi-cuadrado de Pearson	6,797 <sup>a</sup>	5	,236
Razón de verosimilitudes	7,903	5	,162
Asociación lineal por lineal	,106	1	,745
N de casos válidos	231		

a. 2 casillas (16,7%) tienen una frecuencia esperada inferior a 5. La frecuencia mínima esperada es 1,29.

#### Medidas simétricas

		Valor	Error típ. asint. <sup>a</sup>	T aproximada <sup>b</sup>	Sig. aproximada
Nominal por nominal	Phi	,172			,236
	V de Cramer	,172			,236
	Coefficiente de contingencia	,169			,236
Intervalo por intervalo	R de Pearson	,021	,066	,324	,746 <sup>c</sup>
Ordinal por ordinal	Correlación de Spearman	,000	,067	-,005	,996 <sup>c</sup>
N de casos válidos		231			

a. Asumiendo la hipótesis alternativa.

b. Empleando el error típico asintótico basado en la hipótesis nula.

c. Basada en la aproximación normal.

Tabla 28 **Resumen del procesamiento de los casos**

Casos					
Válidos		Perdidos		Total	
N	Porcentaj e	N	Porcentaj e	N	Porcentaj e

Miedo como motivo para permanecer con el agresor * Sexo del encuestado	231	99,6%	1	0,4%	232	100,0%
--	-----	-------	---	------	-----	--------

**Tabla de contingencia Miedo como motivo para pertenecer con el agresor \* Sexo del encuestado**

			Sexo del encuestado		Total
			Masculino	Femenino	
Miedo como motivo para permanecer con el agresor	Muy poco	Recuento	3 <sub>a</sub>	1 <sub>a</sub>	4
		% dentro de Sexo del encuestado	3,0%	0,8%	1,7%
	Poco	Recuento	9 <sub>a</sub>	5 <sub>a</sub>	14
		% dentro de Sexo del encuestado	9,1%	3,8%	6,1%
	Regular	Recuento	14 <sub>a</sub>	11 <sub>a</sub>	25
		% dentro de Sexo del encuestado	14,1%	8,3%	10,8%
	Bastante	Recuento	31 <sub>a</sub>	49 <sub>a</sub>	80
		% dentro de Sexo del encuestado	31,3%	37,1%	34,6%
	Mucho	Recuento	42 <sub>a</sub>	63 <sub>a</sub>	105
		% dentro de Sexo del encuestado	42,4%	47,7%	45,5%
	NC	Recuento	0 <sub>a</sub>	3 <sub>a</sub>	3
		% dentro de Sexo del encuestado	0,0%	2,3%	1,3%
Total	Recuento	99	132	231	
	% dentro de Sexo del encuestado	100,0%	100,0%	100,0%	

Cada letra de subíndice indica un subconjunto de Sexo del encuestado categorías cuyas proporciones de columna no difieren significativamente entre sí en el nivel ,05.

#### Pruebas de chi-cuadrado

	Valor	gl	Sig. asintótica (bilateral)
Chi-cuadrado de Pearson	9,227 <sup>a</sup>	5	,100
Razón de verosimilitudes	10,308	5	,067
Asociación lineal por lineal	6,333	1	,012
N de casos válidos	231		

a. 4 casillas (33,3%) tienen una frecuencia esperada inferior a 5. La frecuencia mínima esperada es 1,29.



### Medidas simétricas

		Valor	Error típ. asint. <sup>a</sup>	T aproximada <sup>b</sup>	Sig. aproximada
Nominal por nominal	Phi	,200			,100
	V de Cramer	,200			,100
	Coefficiente de contingencia	,196			,100
Intervalo por intervalo	R de Pearson	,166	,064	2,546	,012 <sup>c</sup>
Ordinal por ordinal	Correlación de Spearman	,135	,066	2,067	,040 <sup>c</sup>
N de casos válidos		231			

a. Asumiendo la hipótesis alternativa.

b. Empleando el error típico asintótico basado en la hipótesis nula.

c. Basada en la aproximación normal.

Tabla 29 Resumen del procesamiento de los casos

	Casos					
	Válidos		Perdidos		Total	
	N	Porcentaje	N	Porcentaje	N	Porcentaje
Masoquismo como motivo para permanecer con el agresor * Sexo del encuestado	231	99,6%	1	0,4%	232	100,0%

Tabla de contingencia Masoquismo como motivo para permanecer con el agresor \* Sexo del encuestado

			Sexo del encuestado		Total
			Masculino	Femenino	
Masoquismo como motivo para permanecer con el agresor	Muy poco	Recuento	43 <sub>a</sub>	76 <sub>b</sub>	119
		% dentro de Sexo del encuestado	43,4%	57,6%	51,5%
	Poco	Recuento	21 <sub>a</sub>	22 <sub>a</sub>	43
		% dentro de Sexo del encuestado	21,2%	16,7%	18,6%
Regular	Recuento	15 <sub>a</sub>	16 <sub>a</sub>	31	
	% dentro de Sexo del encuestado	15,2%	12,1%	13,4%	
Bastante	Recuento	9 <sub>a</sub>	10 <sub>a</sub>	19	

		% dentro de Sexo del encuestado	9,1%	7,6%	8,2%
	Mucho	Recuento	9 <sub>a</sub>	4 <sub>b</sub>	13
		% dentro de Sexo del encuestado	9,1%	3,0%	5,6%
	NC	Recuento	2 <sub>a</sub>	4 <sub>a</sub>	6
		% dentro de Sexo del encuestado	2,0%	3,0%	2,6%
		Recuento	99	132	231
Total		% dentro de Sexo del encuestado	100,0%	100,0%	100,0%

Cada letra de subíndice indica un subconjunto de Sexo del encuestado categorías cuyas proporciones de columna no difieren significativamente entre sí en el nivel ,05.

#### Pruebas de chi-cuadrado

	Valor	gl	Sig. asintótica (bilateral)
Chi-cuadrado de Pearson	7,284 <sup>a</sup>	5	,200
Razón de verosimilitudes	7,303	5	,199
Asociación lineal por lineal	3,502	1	,061
N de casos válidos	231		

a. 2 casillas (16,7%) tienen una frecuencia esperada inferior a 5. La frecuencia mínima esperada es 2,57.

#### Medidas simétricas

		Valor	Error típ. asint. <sup>a</sup>	T aproximada <sup>b</sup>	Sig. aproximada
Nominal por nominal	Phi	,178			,200
	V de Cramer	,178			,200
	Coefficiente de contingencia	,175			,200
Intervalo por intervalo	R de Pearson	-,123	,066	-1,882	,061 <sup>c</sup>
Ordinal por ordinal	Correlación de Spearman	-,139	,065	-2,131	,034 <sup>c</sup>
N de casos válidos		231			

a. Asumiendo la hipótesis alternativa.

b. Empleando el error típico asintótico basado en la hipótesis nula.

c. Basada en la aproximación normal.

Tabla 30 Resumen del procesamiento de los casos

		Casos					
		Válidos		Perdidos		Total	
		N	Porcentaj e	N	Porcentaj e	N	Porcentaj e

Hijos como motivo para permanecer con el agresor * Sexo del encuestado	231	99,6%	1	0,4%	232	100,0%
--	-----	-------	---	------	-----	--------

**Tabla de contingencia Hijos como motivo para permanecer con el agresor \* Sexo del encuestado**

			Sexo del encuestado		Total
			Masculino	Femenino	
Hijos como motivo para permanecer con el agresor	0	Recuento	1 <sub>a</sub>	2 <sub>a</sub>	3
		% dentro de Sexo del encuestado	1,0%	1,5%	1,3%
	Muy poco	Recuento	3 <sub>a</sub>	5 <sub>a</sub>	8
		% dentro de Sexo del encuestado	3,0%	3,8%	3,5%
	Poco	Recuento	7 <sub>a</sub>	4 <sub>a</sub>	11
		% dentro de Sexo del encuestado	7,1%	3,0%	4,8%
	Regular	Recuento	18 <sub>a</sub>	24 <sub>a</sub>	42
		% dentro de Sexo del encuestado	18,2%	18,2%	18,2%
	Bastante	Recuento	31 <sub>a</sub>	50 <sub>a</sub>	81
		% dentro de Sexo del encuestado	31,3%	37,9%	35,1%
	Mucho	Recuento	34 <sub>a</sub>	44 <sub>a</sub>	78
		% dentro de Sexo del encuestado	34,3%	33,3%	33,8%
	No contesta	Recuento	5 <sub>a</sub>	3 <sub>a</sub>	8
		% dentro de Sexo del encuestado	5,1%	2,3%	3,5%
Total	Recuento	99	132	231	
	% dentro de Sexo del encuestado	100,0%	100,0%	100,0%	

Cada letra de subíndice indica un subconjunto de Sexo del encuestado categorías cuyas proporciones de columna no difieren significativamente entre sí en el nivel ,05.

#### Pruebas de chi-cuadrado

	Valor	gl	Sig. asintótica (bilateral)
Chi-cuadrado de Pearson	4,117 <sup>a</sup>	6	,661
Razón de verosimilitudes	4,093	6	,664
Asociación lineal por lineal	,032	1	,858
N de casos válidos	231		

a. 7 casillas (50,0%) tienen una frecuencia esperada inferior a 5. La frecuencia mínima esperada es 1,29.

#### Medidas simétricas

		Valor	Error típ. asint. <sup>a</sup>	T aproximada <sup>b</sup>	Sig. aproximada
Nominal por nominal	Phi	,134			,661
	V de Cramer	,134			,661
	Coefficiente de contingencia	,132			,661
Intervalo por intervalo	R de Pearson	-,012	,066	-,178	,859 <sup>c</sup>
Ordinal por ordinal	Correlación de Spearman	-,015	,067	-,225	,823 <sup>c</sup>
N de casos válidos		231			

a. Asumiendo la hipótesis alternativa.

b. Empleando el error típico asintótico basado en la hipótesis nula.

c. Basada en la aproximación normal.

Tabla 31 **Resumen del procesamiento de los casos**

	Casos					
	Válidos		Perdidos		Total	
	N	Porcentaje	N	Porcentaje	N	Porcentaje
Hijos como motivo para permanecer con el agresor * Ideología	231	99,6%	1	0,4%	232	100,0%

Tabla de contingencia **Hijos como motivo para permanecer con el agresor \* Ideología**

		Ideología						Total	
		Extrema derecha	Derecha moderada	Centro derecha	Extrema Izquierda	Izquierda moderada	Ninguna		
Hijos como motivo para permanecer con el agresor	0	Recuento 0 <sub>a</sub> dentro de Ideología	0 <sub>a</sub> 0,00%	1 <sub>a</sub> 3,00%	1 <sub>a</sub> 2,50%	0 <sub>a</sub> 0,00%	0 <sub>a</sub> 0,00%	1 <sub>a</sub> 1,00%	3 1,30%
	Muy poco	Recuento 1 <sub>a</sub> dentro de Ideología	1 <sub>a</sub> 8,30%	1 <sub>a</sub> 3,00%	1 <sub>a</sub> 2,50%	0 <sub>a</sub> 0,00%	2 <sub>a</sub> 5,00%	3 <sub>a</sub> 3,10%	8 3,50%
	Poco	Recuento 1 <sub>a</sub> dentro de Ideología	1 <sub>a</sub> 8,30%	0 <sub>a</sub> 0,00%	2 <sub>a</sub> 5,00%	1 <sub>a</sub> 10,00%	1 <sub>a</sub> 2,50%	6 <sub>a</sub> 6,20%	11 4,80%
	Regular	Recuento 3 <sub>a</sub>	3 <sub>a</sub>	6 <sub>a</sub>	7 <sub>a</sub>	1 <sub>a</sub>	8 <sub>a</sub>	17 <sub>a</sub>	42

	% dentro de Ideología	25,00%	18,20%	17,50%	10,00%	20,00%	17,70%	18,20%
	Recuento	1 <sub>a</sub>	17 <sub>b</sub>	14 <sub>a, b, c</sub>	1 <sub>a, c</sub>	12 <sub>a, b, c</sub>	36 <sub>b, c</sub>	81
Bastante	% dentro de Ideología	8,30%	51,50%	35,00%	10,00%	30,00%	37,50%	35,10%
	Recuento	5 <sub>a, b, c</sub>	8 <sub>c</sub>	15 <sub>a, b, c</sub>	7 <sub>b</sub>	14 <sub>a, c</sub>	29 <sub>a, c</sub>	78
Mucho	% dentro de Ideología	41,70%	24,20%	37,50%	70,00%	35,00%	30,20%	33,80%
	Recuento	1 <sub>a</sub>	0 <sub>a</sub>	0 <sub>a</sub>	0 <sub>a</sub>	3 <sub>a</sub>	4 <sub>a</sub>	8
No contestada	% dentro de Ideología	8,30%	0,00%	0,00%	0,00%	7,50%	4,20%	3,50%

#### Pruebas de chi-cuadrado

	Valor	gl	Sig. asintótica (bilateral)
Chi-cuadrado de Pearson	26,272 <sup>a</sup>	30	,661
Razón de verosimilitudes	31,140	30	,409
Asociación lineal por lineal	,166	1	,684
N de casos válidos	231		

a. 30 casillas (71,4%) tienen una frecuencia esperada inferior a 5. La frecuencia mínima esperada es ,13.

#### Medidas simétricas

	Valor	Error típ. asint. <sup>a</sup>	T aproximada <sup>b</sup>	Sig. aproximada
Nominal por nominal	Phi	,337		,661
	V de Cramer	,151		,661

	Coefficiente de contingencia	,320			,661
Intervalo por intervalo	R de Pearson	,027	,068	,406	,685 <sup>c</sup>
Ordinal por ordinal	Correlación de Spearman	,004	,066	,055	,957 <sup>c</sup>
N de casos válidos		231			

a. Asumiendo la hipótesis alternativa.

b. Empleando el error típico asintótico basado en la hipótesis nula.

c. Basada en la aproximación normal.

Tabla 32 **Resumen del procesamiento de los casos**

	Casos					
	Válidos		Perdidos		Total	
	N	Porcentaje	N	Porcentaje	N	Porcentaje
Hijos como motivo para permanecer con el agresor * Religión	231	99,6%	1	0,4%	232	100,0%

Tabla de contingencia **Hijos como motivo para permanecer con el agresor \* Religión**

		Religión						Total
		Católico	Protestante	anglicano	musulmana	judío	Ninguno	
Hijos como motivo para permanecer con el agresor	0	Recuento 3 <sub>a</sub>	0 <sub>a</sub>	0 <sub>a</sub>	0 <sub>a</sub>	0 <sub>a</sub>	0 <sub>a</sub>	3
		% dentro de Religión 2,50%	0,00%	0,00%	0,00%	0,00%	0,00%	1,30%
	Muy poco	Recuento 3 <sub>a</sub>	1 <sub>b</sub>	0 <sub>a, b</sub>	0 <sub>a, b</sub>	0 <sub>a, b</sub>	4 <sub>a</sub>	8
		% dentro de Religión 2,50%	25,00%	0,00%	0,00%	0,00%	3,80%	3,50%
	Poco	Recuento 4 <sub>a</sub>	1 <sub>b</sub>	0 <sub>a, b</sub>	0 <sub>a, b</sub>	0 <sub>a, b</sub>	6 <sub>a, b</sub>	11
		% dentro de Religión 3,40%	25,00%	0,00%	0,00%	0,00%	5,80%	4,80%
	Regular	Recuento 24 <sub>a, b, c</sub>	0 <sub>c</sub>	1 <sub>a, b, c</sub>	0 <sub>a, b, c</sub>	1 <sub>b</sub>	16 <sub>a, c</sub>	42
		% dentro de Religión 20,20%	0,00%	50,00%	0,00%	100,00%	15,40%	18,20%
	Bastante	Recuento 46 <sub>a</sub>	1 <sub>a</sub>	0 <sub>a</sub>	0 <sub>a</sub>	0 <sub>a</sub>	34 <sub>a</sub>	81
		% dentro de Religión 38,70%	25,00%	0,00%	0,00%	0,00%	32,70%	35,10%
Mucho	Recuento 35 <sub>a</sub>	1 <sub>a</sub>	1 <sub>a</sub>	1 <sub>a</sub>	0 <sub>a</sub>	40 <sub>a</sub>	78	
	% dentro de Religión 29,40%	25,00%	50,00%	100,00%	0,00%	38,50%	33,80%	
No contesta	Recuento 4 <sub>a</sub>	0 <sub>a</sub>	0 <sub>a</sub>	0 <sub>a</sub>	0 <sub>a</sub>	4 <sub>a</sub>	8	
	% dentro de Religión 3,40%	0,00%	0,00%	0,00%	0,00%	3,80%	3,50%	
Total		Recuento 119	4	2	1	1	104	231

% dentro de Religión	100,00 %	100,00 %	100,00 %	100,00 %	100,00 %	100,00 %	100,00 %	100,00 %
----------------------	----------	----------	----------	----------	----------	----------	----------	----------

Cada letra de subíndice indica un subconjunto de Religión categorías cuyas proporciones de columna no difieren significativamente entre sí en el nivel ,05.

### Pruebas de chi-cuadrado

	Valor	gl	Sig. asintótica (bilateral)
Chi-cuadrado de Pearson	25,100 <sup>a</sup>	30	,720
Razón de verosimilitudes	21,998	30	,854
Asociación lineal por lineal	1,245	1	,264
N de casos válidos	231		

a. 35 casillas (83,3%) tienen una frecuencia esperada inferior a 5. La frecuencia mínima esperada es ,01.

### Medidas simétricas

		Valor	Error típ. asint. <sup>a</sup>	T aproximada <sup>b</sup>	Sig. aproximada
Nominal por nominal	Phi	,330			,720
	V de Cramer	,147			,720
	Coefficiente de contingencia	,313			,720
Intervalo por intervalo	R de Pearson	,074	,064	1,117	,265 <sup>c</sup>
Ordinal por ordinal	Correlación de Spearman	,075	,065	1,140	,256 <sup>c</sup>
N de casos válidos		231			

a. Asumiendo la hipótesis alternativa.

b. Empleando el error típico asintótico basado en la hipótesis nula.

c. Basada en la aproximación normal.

Tabla 33 Resumen del procesamiento de los casos

	Casos					
	Válidos		Perdidos		Total	
	N	Porcentaje	N	Porcentaje	N	Porcentaje
No sabe dónde ir como motivo para permanecer con el agresor * Sexo del encuestado	231	99,6%	1	0,4%	232	100,0%

Tabla de contingencia No sabe dónde ir como motivo para permanecer con el agresor \* Sexo del encuestado

			Sexo del encuestado		Total
			Masculino	Femenino	
No sabe dónde ir como	Muy	Recuento	5 <sub>a</sub>	6 <sub>a</sub>	11

motivo para permanecer con el agresor	poco	% dentro de Sexo del encuestado	5,1%	4,5%	4,8%
		Recuento	15 <sub>a</sub>	7 <sub>b</sub>	22
	Poco	% dentro de Sexo del encuestado	15,2%	5,3%	9,5%
		Recuento	40 <sub>a</sub>	43 <sub>a</sub>	83
	Regular	% dentro de Sexo del encuestado	40,4%	32,6%	35,9%
		Recuento	25 <sub>a</sub>	50 <sub>b</sub>	75
	Bastante	% dentro de Sexo del encuestado	25,3%	37,9%	32,5%
		Recuento	11 <sub>a</sub>	23 <sub>a</sub>	34
	Mucho	% dentro de Sexo del encuestado	11,1%	17,4%	14,7%
		Recuento	3 <sub>a</sub>	3 <sub>a</sub>	6
	NC	% dentro de Sexo del encuestado	3,0%	2,3%	2,6%
		Recuento	99	132	231
Total		% dentro de Sexo del encuestado	100,0%	100,0%	100,0%

Cada letra de subíndice indica un subconjunto de Sexo del encuestado categorías cuyas proporciones de columna no difieren significativamente entre sí en el nivel ,05.

#### Pruebas de chi-cuadrado

	Valor	gl	Sig. asintótica (bilateral)
Chi-cuadrado de Pearson	11,191 <sup>a</sup>	5	,048
Razón de verosimilitudes	11,269	5	,046
Asociación lineal por lineal	5,483	1	,019
N de casos válidos	231		

a. 3 casillas (25,0%) tienen una frecuencia esperada inferior a 5. La frecuencia mínima esperada es 2,57.

#### Medidas simétricas

		Valor	Error típ. asint. <sup>a</sup>	T aproximada <sup>b</sup>	Sig. aproximada
Nominal por nominal	Phi	,220			,048
	V de Cramer	,220			,048
	Coefficiente de contingencia	,215			,048
Intervalo por intervalo	R de Pearson	,154	,066	2,365	,019 <sup>c</sup>
Ordinal por ordinal	Correlación de Spearman	,177	,065	2,714	,007 <sup>c</sup>
N de casos válidos		231			

a. Asumiendo la hipótesis alternativa.

b. Empleando el error típico asintótico basado en la hipótesis nula.

c. Basada en la aproximación normal.



Tabla 34 **Resumen del procesamiento de los casos**

	Casos					
	Válidos		Perdidos		Total	
	N	Porcentaje	N	Porcentaje	N	Porcentaje
Enamorada/o como motivo para permanecer con el agresor * Sexo del encuestado	231	99,6%	1	0,4%	232	100,0%

**Tabla de contingencia Enamorada/o como motivo para permanecer con el agresor \* Sexo del encuestado**

			Sexo del encuestado		Total	
			Masculino	Femenino		
Enamorada/o como motivo para permanecer con el agresor	Muy poco	Recuento	12 <sub>a</sub>	10 <sub>a</sub>	22	
		% dentro de Sexo del encuestado	12,1%	7,6%	9,5%	
	Poco	Recuento	16 <sub>a</sub>	11 <sub>a</sub>	27	
		% dentro de Sexo del encuestado	16,2%	8,3%	11,7%	
	Regular	Recuento	22 <sub>a</sub>	40 <sub>a</sub>	62	
		% dentro de Sexo del encuestado	22,2%	30,3%	26,8%	
	Bastante	Recuento	25 <sub>a</sub>	39 <sub>a</sub>	64	
		% dentro de Sexo del encuestado	25,3%	29,5%	27,7%	
	Mucho	Recuento	22 <sub>a</sub>	27 <sub>a</sub>	49	
		% dentro de Sexo del encuestado	22,2%	20,5%	21,2%	
	NC	Recuento	2 <sub>a</sub>	5 <sub>a</sub>	7	
		% dentro de Sexo del encuestado	2,0%	3,8%	3,0%	
	Total		Recuento	99	132	231
			% dentro de Sexo del encuestado	100,0%	100,0%	100,0%

Cada letra de subíndice indica un subconjunto de Sexo del encuestado categorías cuyas proporciones de columna no difieren significativamente entre sí en el nivel ,05.

**Pruebas de chi-cuadrado**

	Valor	gl	Sig. asintótica (bilateral)
Chi-cuadrado de Pearson	6,613 <sup>a</sup>	5	,251
Razón de verosimilitudes	6,612	5	,251
Asociación lineal por lineal	1,791	1	,181
N de casos válidos	231		

- a. 2 casillas (16,7%) tienen una frecuencia esperada inferior a 5. La frecuencia mínima esperada es 3,00.

#### Medidas simétricas

		Valor	Error típ. asint. <sup>a</sup>	T aproximada <sup>b</sup>	Sig. aproximada
Nominal por nominal	Phi	,169			,251
	V de Cramer	,169			,251
	Coefficiente de contingencia	,167			,251
Intervalo por intervalo	R de Pearson	,088	,066	1,340	,181 <sup>c</sup>
Ordinal por ordinal	Correlación de Spearman	,075	,067	1,136	,257 <sup>c</sup>
N de casos válidos		231			

a. Asumiendo la hipótesis alternativa.

b. Empleando el error típico asintótico basado en la hipótesis nula.

c. Basada en la aproximación normal.

Tabla 35 Resumen del procesamiento de los casos

	Casos					
	Válidos		Perdidos		Total	
	N	Porcentaje	N	Porcentaje	N	Porcentaje
Dependencia emocional como motivo para permanecer con el agresor * Sexo del encuestado	231	99,6%	1	0,4%	232	100,0%

Tabla de contingencia Dependencia emocional como motivo para permanecer con el agresor \* Sexo del encuestado

			Sexo del encuestado		Total
			Masculino	Femenino	
Dependencia emocional como motivo para permanecer con el agresor	Muy poco	Recuento	4 <sub>a</sub>	3 <sub>a</sub>	7
		% dentro de Sexo del encuestado	4,0%	2,3%	3,0%
	Poco	Recuento	14 <sub>a</sub>	9 <sub>a</sub>	23
		% dentro de Sexo del encuestado	14,1%	6,8%	10,0%
	Regular	Recuento	31 <sub>a</sub>	36 <sub>a</sub>	67
% dentro de Sexo del encuestado		31,3%	27,3%	29,0%	
Bastante	Recuento	29 <sub>a</sub>	47 <sub>a</sub>	76	
	% dentro de Sexo del encuestado	29,3%	35,6%	32,9%	
Mucho	Recuento	20 <sub>a</sub>	32 <sub>a</sub>	52	

	% dentro de Sexo del encuestado	20,2%	24,2%	22,5%
	Recuento	1 <sub>a</sub>	5 <sub>a</sub>	6
NC	% dentro de Sexo del encuestado	1,0%	3,8%	2,6%
	Recuento	99	132	231
Total	% dentro de Sexo del encuestado	100,0%	100,0%	100,0%

Cada letra de subíndice indica un subconjunto de Sexo del encuestado categorías cuyas proporciones de columna no difieren significativamente entre sí en el nivel ,05.

#### Pruebas de chi-cuadrado

	Valor	gl	Sig. asintótica (bilateral)
Chi-cuadrado de Pearson	6,725 <sup>a</sup>	5	,242
Razón de verosimilitudes	6,891	5	,229
Asociación lineal por lineal	5,303	1	,021
N de casos válidos	231		

a. 4 casillas (33,3%) tienen una frecuencia esperada inferior a 5. La frecuencia mínima esperada es 2,57.

#### Medidas simétricas

		Valor	Error típ. asint. <sup>a</sup>	T aproximada <sup>b</sup>	Sig. aproximada
Nominal por nominal	Phi	,171			,242
	V de Cramer	,171			,242
	Coefficiente de contingencia	,168			,242
Intervalo por intervalo	R de Pearson	,152	,064	2,325	,021 <sup>c</sup>
Ordinal por ordinal	Correlación de Spearman	,146	,065	2,229	,027 <sup>c</sup>
N de casos válidos		231			

a. Asumiendo la hipótesis alternativa.

b. Empleando el error típico asintótico basado en la hipótesis nula.

c. Basada en la aproximación normal.

Tabla 36 Resumen del procesamiento de los casos

	Casos					
	Válidos		Perdidos		Total	
	N	Porcentaje	N	Porcentaje	N	Porcentaje
Miedo a la soledad como motivo para permanecer con el agresor * Sexo del encuestado	231	99,6%	1	0,4%	232	100,0%

**Tabla de contingencia Miedo a la soledad como motivo para permanecer con el agresor \* Sexo del encuestado**

			Sexo del encuestado		Total
			Masculino	Femenino	
Miedo a la soledad como motivo para permanecer con el agresor	Muy poco	Recuento	20 <sub>a</sub>	29 <sub>a</sub>	49
		% dentro de Sexo del encuestado	20,2%	22,0%	21,2%
	Poco	Recuento	19 <sub>a</sub>	29 <sub>a</sub>	48
		% dentro de Sexo del encuestado	19,2%	22,0%	20,8%
	Regular	Recuento	34 <sub>a</sub>	38 <sub>a</sub>	72
		% dentro de Sexo del encuestado	34,3%	28,8%	31,2%
	Bastante	Recuento	14 <sub>a</sub>	23 <sub>a</sub>	37
		% dentro de Sexo del encuestado	14,1%	17,4%	16,0%
	Mucho	Recuento	9 <sub>a</sub>	9 <sub>a</sub>	18
		% dentro de Sexo del encuestado	9,1%	6,8%	7,8%
	NC	Recuento	3 <sub>a</sub>	4 <sub>a</sub>	7
		% dentro de Sexo del encuestado	3,0%	3,0%	3,0%
Total	Recuento	99	132	231	
	% dentro de Sexo del encuestado	100,0%	100,0%	100,0%	

Cada letra de subíndice indica un subconjunto de Sexo del encuestado categorías cuyas proporciones de columna no difieren significativamente entre sí en el nivel ,05.

**Pruebas de chi-cuadrado**

	Valor	gl	Sig. asintótica (bilateral)
Chi-cuadrado de Pearson	1,609 <sup>a</sup>	5	,900
Razón de verosimilitudes	1,608	5	,900
Asociación lineal por lineal	,185	1	,667
N de casos válidos	231		

a. 2 casillas (16,7%) tienen una frecuencia esperada inferior a 5. La frecuencia mínima esperada es 3,00.

**Medidas simétricas**

		Valor	Error típ. asint. <sup>a</sup>	T aproximada <sup>b</sup>	Sig. aproximada
Nominal por nominal	Phi	,083			,900
	V de Cramer	,083			,900
	Coefficiente de contingencia	,083			,900

Intervalo por intervalo	R de Pearson	-,028	,066	-,429	,668 <sup>c</sup>
Ordinal por ordinal	Correlación de Spearman	-,028	,066	-,423	,673 <sup>c</sup>
N de casos válidos		231			

a. Asumiendo la hipótesis alternativa.

b. Empleando el error típico asintótico basado en la hipótesis nula.

c. Basada en la aproximación normal.

Tabla 37 **Resumen del procesamiento de los casos**

	Casos					
	Válidos		Perdidos		Total	
	N	Porcentaje	N	Porcentaje	N	Porcentaje
No son conscientes de lo que ocurre como motivo para permanecer con el agresor * Sexo del encuestado	231	99,6%	1	0,4%	232	100,0%

Tabla de contingencia **No son conscientes de lo que ocurre como motivo para permanecer con el agresor \* Sexo del encuestado**

			Sexo del encuestado		Total
			Masculino	Femenino	
No son conscientes de lo que ocurre como motivo para permanecer con el agresor	Muy poco	Recuento	21 <sub>a</sub>	20 <sub>a</sub>	41
		% dentro de Sexo del encuestado	21,2%	15,2%	17,7%
	Poco	Recuento	19 <sub>a</sub>	35 <sub>a</sub>	54
		% dentro de Sexo del encuestado	19,2%	26,5%	23,4%
	Regular	Recuento	31 <sub>a</sub>	36 <sub>a</sub>	67
		% dentro de Sexo del encuestado	31,3%	27,3%	29,0%
	Bastante	Recuento	18 <sub>a</sub>	26 <sub>a</sub>	44
		% dentro de Sexo del encuestado	18,2%	19,7%	19,0%
	Mucho	Recuento	9 <sub>a</sub>	12 <sub>a</sub>	21
		% dentro de Sexo del encuestado	9,1%	9,1%	9,1%
	NC	Recuento	1 <sub>a</sub>	3 <sub>a</sub>	4
		% dentro de Sexo del encuestado	1,0%	2,3%	1,7%
Total		Recuento	99	132	231
		% dentro de Sexo del encuestado	100,0%	100,0%	100,0%

Cada letra de subíndice indica un subconjunto de Sexo del encuestado categorías cuyas proporciones de columna no difieren significativamente entre sí en el nivel ,05.

### Pruebas de chi-cuadrado

	Valor	gl	Sig. asintótica (bilateral)
Chi-cuadrado de Pearson	3,376 <sup>a</sup>	5	,642
Razón de verosimilitudes	3,419	5	,636
Asociación lineal por lineal	,353	1	,552
N de casos válidos	231		

a. 2 casillas (16,7%) tienen una frecuencia esperada inferior a 5. La frecuencia mínima esperada es 1,71.

### Medidas simétricas

		Valor	Error típ. asint. <sup>a</sup>	T aproximada <sup>b</sup>	Sig. aproximada
Nominal por nominal	Phi	,121			,642
	V de Cramer	,121			,642
	Coefficiente de contingencia	,120			,642
Intervalo por intervalo	R de Pearson	,039	,066	,594	,553 <sup>c</sup>
Ordinal por ordinal	Correlación de Spearman	,032	,066	,487	,627 <sup>c</sup>
N de casos válidos		231			

a. Asumiendo la hipótesis alternativa.

b. Empleando el error típico asintótico basado en la hipótesis nula.

c. Basada en la aproximación normal.

Tabla 38 Resumen del procesamiento de los casos

	Casos					
	Válidos		Perdidos		Total	
	N	Porcentaje	N	Porcentaje	N	Porcentaje
Por el qué dirán como motivo para permanecer con el agresor * Sexo del encuestado	231	99,6%	1	0,4%	232	100,0%

Tabla de contingencia Por el qué dirán como motivo para permanecer con el agresor \* Sexo del encuestado

			Sexo del encuestado		Total
			Masculino	Femenino	
Por el qué dirán como motivo para permanecer con el agresor	Muy poco	Recuento	14 <sub>a</sub>	8 <sub>b</sub>	22
		% dentro de Sexo del encuestado	14,1%	6,1%	9,5%
	Poco	Recuento	23 <sub>a</sub>	34 <sub>a</sub>	57

		% dentro de Sexo del encuestado	23,2%	25,8%	24,7%
	Regular	Recuento	31 <sub>a</sub>	45 <sub>a</sub>	76
		% dentro de Sexo del encuestado	31,3%	34,1%	32,9%
	Bastante	Recuento	19 <sub>a</sub>	30 <sub>a</sub>	49
		% dentro de Sexo del encuestado	19,2%	22,7%	21,2%
	Mucho	Recuento	11 <sub>a</sub>	12 <sub>a</sub>	23
		% dentro de Sexo del encuestado	11,1%	9,1%	10,0%
	NC	Recuento	1 <sub>a</sub>	3 <sub>a</sub>	4
		% dentro de Sexo del encuestado	1,0%	2,3%	1,7%
		Recuento	99	132	231
Total		% dentro de Sexo del encuestado	100,0%	100,0%	100,0%

Cada letra de subíndice indica un subconjunto de Sexo del encuestado categorías cuyas proporciones de columna no difieren significativamente entre sí en el nivel ,05.

#### Pruebas de chi-cuadrado

	Valor	gl	Sig. asintótica (bilateral)
Chi-cuadrado de Pearson	5,244 <sup>a</sup>	5	,387
Razón de verosimilitudes	5,237	5	,388
Asociación lineal por lineal	1,157	1	,282
N de casos válidos	231		

a. 2 casillas (16,7%) tienen una frecuencia esperada inferior a 5. La frecuencia mínima esperada es 1,71.

#### Medidas simétricas

		Valor	Error típ. asint. <sup>a</sup>	T aproximada <sup>b</sup>	Sig. aproximada
Nominal por nominal	Phi	,151			,387
	V de Cramer	,151			,387
	Coefficiente de contingencia	,149			,387
Intervalo por intervalo	R de Pearson	,071	,066	1,076	,283 <sup>c</sup>

Ordinal por ordinal	Correlación de Spearman	,065	,066	,990	,323 <sup>c</sup>
N de casos válidos		231			

a. Asumiendo la hipótesis alternativa.

b. Empleando el error típico asintótico basado en la hipótesis nula.

c. Basada en la aproximación normal.

**Tabla 39.-Por el qué dirán como motivo para permanecer con el agresor \* Ideología**

			Ideología						Total
			Extrema derecha	Derecha moderada	Centro derecha	Extrema Izquierda	Izquierda moderada	Ninguna	
Por el qué dirán como motivo para permanecer con el agresor	Muy poco	Recuento % dentro de Ideología	0 <sub>a</sub> 0,0%	4 <sub>a</sub> 12,1%	2 <sub>a</sub> 5,0%	0 <sub>a</sub> 0,0%	5 <sub>a</sub> 12,5%	11 <sub>a</sub> 11,5%	22 9,5%
	Poco	Recuento % dentro de Ideología	4 <sub>a</sub> 33,3%	11 <sub>a</sub> 33,3%	10 <sub>a</sub> 25,0%	3 <sub>a</sub> 30,0%	8 <sub>a</sub> 20,0%	21 <sub>a</sub> 21,9%	57 24,7%
	Regular	Recuento % dentro de Ideología	3 <sub>a</sub> 25,0%	12 <sub>a</sub> 36,4%	10 <sub>a</sub> 25,0%	2 <sub>a</sub> 20,0%	17 <sub>a</sub> 42,5%	32 <sub>a</sub> 33,3%	76 32,9%
	Bastante	Recuento % dentro de Ideología	1 <sub>a</sub> 8,3%	5 <sub>a</sub> 15,2%	11 <sub>a</sub> 27,5%	4 <sub>a</sub> 40,0%	8 <sub>a</sub> 20,0%	20 <sub>a</sub> 20,8%	49 21,2%
	Mucho	Recuento % dentro de Ideología	4 <sub>a</sub> 33,3%	1 <sub>b</sub> 3,0%	7 <sub>a, c</sub> 17,5%	1 <sub>a, b, c</sub> 10,0%	2 <sub>b, c</sub> 5,0%	8 <sub>b, c</sub> 8,3%	23 10,0%
	NC	Recuento % dentro de Ideología	0 <sub>a</sub> 0,0%	0 <sub>a</sub> 0,0%	0 <sub>a</sub> 0,0%	0 <sub>a</sub> 0,0%	0 <sub>a</sub> 0,0%	4 <sub>a</sub> 4,2%	4 1,7%
Total			12	33	40	10	40	96	231



o % dentro de Ideología a	100,0 %	100,0%	100,0 %	100,0%	100,0%	100,0%	100,0 %
--	------------	--------	------------	--------	--------	--------	------------

Cada letra de subíndice indica un subconjunto de Ideología categorías cuyas proporciones de columna no difieren significativamente entre sí en el nivel 0,05.

#### pruebas de chi-cuadrado

	Valor	gl	Sig. asintótica (bilateral)
Chi-cuadrado de Pearson	30,101 <sup>a</sup>	25	,221
Razón de verosimilitudes	31,491	25	,173
Asociación lineal por lineal	,000	1	,991
N de casos válidos	231		

22 casillas (61,1%) tienen una frecuencia esperada inferior a 5. La frecuencia mínima esperada es ,17.

#### Medidas simétricas

	Valor	Error típ. asint. <sup>a</sup>	T aproximada <sup>b</sup>	Sig. aproximada
Nominal por nominal	Phi	,361		,221
	V de Cramer	,161		,221
Intervalo por intervalo	R de Pearson	-,001	,067	,991 <sup>c</sup>
Ordinal por ordinal	Correlación de Spearman	,010	,067	,875 <sup>c</sup>
N de casos válidos	231			

a. Asumiendo la hipótesis alternativa.

b. Empleando el error típico asintótico basado en la hipótesis nula.

c. Basada en la aproximación normal.

**Tabla 40.- Creencias religiosas como motivo para permanecer con el agresor**

			Católico	Protestante	Ninguna	Total
Creencias religiosas como motivo para permanecer con el agresor	Muy poco	Recuento	41 <sub>a</sub>	2 <sub>a</sub>	36 <sub>a</sub>	81
		% dentro de Religión	34,5%	50,0%	34,6%	35,1%
	Poco	Recuento	28 <sub>a, b</sub>	0 <sub>b</sub>	29 <sub>a, b</sub>	59
		% dentro de Religión	23,5%	0,0%	27,9%	25,5%
	Regular	Recuento	38 <sub>a</sub>	0 <sub>a</sub>	25 <sub>a</sub>	63
	% dentro de Religión	31,9%	0,0%	24,0%	27,3%	
	Bastante	Recuento	10 <sub>a</sub>	0 <sub>a</sub>	7 <sub>a</sub>	17
	% dentro de Religión	8,4%	0,0%	6,7%	7,4%	
	Mucho	Recuento	2 <sub>a</sub>	0 <sub>a</sub>	3 <sub>a</sub>	5

	% dentro de Religión	1,7%	0,0%	2,9%	2,2%
NC	Recuento	0 <sub>a</sub>	2 <sub>b</sub>	4 <sub>c</sub>	6
	% dentro de Religión	0,0%	50,0%	3,8%	2,6%
Total	Recuento	119	4	104	231
	% dentro de Religión	100,0%	100,0%	100,0%	100,0%

Cada letra de subíndice indica un subconjunto de Ideología categorías cuyas proporciones de columna no difieren significativamente entre sí en el nivel ,05.

#### Pruebas de chi-cuadrado

	Valor	gl	Sig. asintótica (bilateral)
Chi-cuadrado de Pearson	52,989 <sup>a</sup>	25	,001
Razón de verosimilitudes	31,959	25	,159
Asociación lineal por lineal	,103	1	,748
N de casos válidos	231		

- a. 28 casillas (77,8%) tienen una frecuencia esperada inferior a 5. La frecuencia mínima esperada es ,02.

#### Medidas simétricas

		Valor	Error típ. asint. <sup>a</sup>	T aproximada <sup>b</sup>	Sig. aproximada
Nominal por nominal	Phi	,479			,001
	V de Cramer	,214			,001
Intervalo por intervalo	R de Pearson	,021	,065	,321	,748 <sup>c</sup>
Ordinal por ordinal	Correlación de Spearman	-,007	,066	-,104	,917 <sup>c</sup>
N de casos válidos		231			

a. Asumiendo la hipótesis alternativa.

b. Empleando el error típico asintótico basado en la hipótesis nula.

c. Basada en la aproximación normal.

Tabla 41 Creencias religiosas como motivo para permanecer con el agresor \* Sexo del encuestado

			Sexo del encuestado		Total
			Masculino	Femenino	
Creencias religiosas como motivo para permanecer con el	Muy poco	Recuento	28 <sub>a</sub>	53 <sub>a</sub>	81
		% dentro de Sexo del encuestado	28,3%	40,2%	35,1%

agresor	Poco	Recuento	30 <sub>a</sub>	29 <sub>a</sub>	59
		% dentro de Sexo del encuestado	30,3%	22,0%	25,5%
	Regular	Recuento	29 <sub>a</sub>	34 <sub>a</sub>	63
		% dentro de Sexo del encuestado	29,3%	25,8%	27,3%
	Bastante	Recuento	8 <sub>a</sub>	9 <sub>a</sub>	17
		% dentro de Sexo del encuestado	8,1%	6,8%	7,4%
Mucho	Recuento	3 <sub>a</sub>	2 <sub>a</sub>	5	
	% dentro de Sexo del encuestado	3,0%	1,5%	2,2%	
NC	Recuento	1 <sub>a</sub>	5 <sub>a</sub>	6	
	% dentro de Sexo del encuestado	1,0%	3,8%	2,6%	
Total	Recuento	99	132	231	
	% dentro de Sexo del encuestado	100,0%	100,0%	100,0%	

Cada letra de subíndice indica un subconjunto de Sexo del encuestado categorías cuyas proporciones de columna no difieren significativamente entre sí en el nivel 0,05.

#### Pruebas de chi-cuadrado

	Valor	gl	Sig. asintótica (bilateral)
Chi-cuadrado de Pearson	6,473 <sup>a</sup>	5	,263
Razón de verosimilitudes	6,698	5	,244
Asociación lineal por lineal	,494	1	,482
N de casos válidos	231		

4 casillas (33,3%) tienen una frecuencia esperada inferior a 5.  
La frecuencia mínima esperada es 2,14.

#### Medidas simétricas

		Valor	Error típ. asint. <sup>a</sup>	T aproximada <sup>b</sup>	Sig. aproximada
Nominal por nominal	Phi	,167			,263
	V de Cramer	,167			,263
Intervalo por intervalo	R de Pearson	-,046	,065	-,702	,483 <sup>c</sup>
Ordinal por ordinal	Correlación de Spearman	-,079	,065	-1,195	,233 <sup>c</sup>
N de casos válidos		231			

a. Asumiendo la hipótesis alternativa.

b. Empleando el error típico asintótico basado en la hipótesis nula.

c. Basada en la aproximación normal.

**Tabla 42.- de contingencia Es el maltratador un enfermo o tiene problemas con las drogas o alcohol \* Sexo del encuestado**

			Sexo del encuestado		Total
			Masculino	Femenino	
Es el maltratador un enfermo o tiene problemas con las drogas o alcohol	Sí, enfermos mentales	Recuento	10 <sub>a</sub>	13 <sub>a</sub>	23
		% dentro de Sexo del encuestado	10,1%	9,8%	10,0%
	Problemas de alcohol	Recuento	9 <sub>a</sub>	8 <sub>a</sub>	17
		% dentro de Sexo del encuestado	9,1%	6,1%	7,4%
	Drogadictos	Recuento	9 <sub>a</sub>	10 <sub>a</sub>	19
		% dentro de Sexo del encuestado	9,1%	7,6%	8,2%
Sabe lo que hace	Recuento	55 <sub>a</sub>	78 <sub>a</sub>	133	
	% dentro de Sexo del encuestado	55,6%	59,1%	57,6%	
No sé	Recuento	12 <sub>a</sub>	16 <sub>a</sub>	28	
	% dentro de Sexo del encuestado	12,1%	12,1%	12,1%	
No contesta	Recuento	4 <sub>a</sub>	7 <sub>a</sub>	11	
	% dentro de Sexo del encuestado	4,0%	5,3%	4,8%	
Total	Recuento	99	132	231	
	% dentro de Sexo del encuestado	100,0%	100,0%	100,0%	

Cada letra de subíndice indica un subconjunto de Sexo del encuestado categorías cuyas proporciones de columna no difieren significativamente entre sí en el nivel 0,05.

#### Pruebas de chi-cuadrado

	Valor	gl	Sig. asintótica (bilateral)
Chi-cuadrado de Pearson	1,180 <sup>a</sup>	5	,947
Razón de verosimilitudes	1,173	5	,947
Asociación lineal por lineal	,447	1	,504
N de casos válidos	231		

a. 1 casillas (8,3%) tienen una frecuencia esperada inferior a 5. La frecuencia mínima esperada es 4,71.

#### Medidas simétricas

		Valor	Error típ. asint. <sup>a</sup>	T aproximada <sup>b</sup>	Sig. aproximada
Nominal por nominal	Phi	,071			,947
	V de Cramer	,071			,947
Intervalo por intervalo	R de Pearson	,044	,066	,667	,505 <sup>c</sup>
	Correlación de Spearman	,046	,066	,695	,488 <sup>c</sup>
N de casos válidos		231			

a. Asumiendo la hipótesis alternativa.

b. Empleando el error típico asintótico basado en la hipótesis nula.

c. Basada en la aproximación normal.

**Tabla 43.- percepción, por sexo sobre si los problemas psicológicos y/o de drogadicción/ son el motivo para maltratar**

		Sexo del encuestado					
		Masculino			Femenino		
		Recue nt	% del N de la columna	% del N total de tabla	Recue nt	% del N de la columna	% del N total de tabla
Problemas psicológicos como motivo para maltratar	Muy poco	14	14,1%	6,0%	6	4,5%	2,6%
	Poco	23	23,2%	9,9%	17	12,9%	7,3%
	Regular	29	29,3%	12,5%	45	34,1%	19,4%
	Bastante	20	20,2%	8,6%	33	25,0%	14,2%
	Mucho	10	10,1%	4,3%	25	18,9%	10,8%
	No contesta	3	3,0%	1,3%	6	4,5%	2,6%
Problemas de drogas como motivo para maltratar	Muy poco	12	12,1%	5,2%	6	4,5%	2,6%
	Poco	15	15,2%	6,5%	12	9,1%	5,2%
	Regular	23	23,2%	9,9%	38	28,8%	16,4%
	Bastante	28	28,3%	12,1%	47	35,6%	20,3%
	Mucho	19	19,2%	8,2%	24	18,2%	10,3%
	No sabe	2	2,0%	0,9%	5	3,8%	2,2%

**Comparaciones de proporciones de columnas <sup>a</sup>**

		Sexo del encuestado	
		Masculino	Femenino
		(A)	(B)
Problemas psicológicos como motivo para maltratar	Muy poco	B	
	Poco	B	
	Regular		
	Bastante		
	Mucho		
	No contesta		
Problemas de drogas como motivo para maltratar	Muy poco	B	
	Poco		
	Regular		
	Bastante		
	Mucho		
	No sabe		

Los resultados se basan en pruebas bilaterales con un nivel de significación 0,05. Para cada par significativo, la clave de la categoría con la proporción de columna menor aparece debajo de la categoría con mayor proporción de columna.

Utilizando la corrección de Bonferroni, se han ajustado las pruebas para todas las comparaciones por pares dentro de una fila para cada sub-tabla situada más al interior.

**Tabla 44.- Grado de acuerdo, según sexo de la persona encuestada, sobre los motivos para maltratar a la pareja sentimental.**

		Sexo del encuestado					
		Masculino			Femenino		
		Recuento	% del N de la columna	% del N total de tabla	Recuento	% del N de la columna	% del N total de tabla
Celos como motivo para maltratar	Muy poco	11	11,1%	4,7%	3	2,3%	1,3%
	Poco	7	7,1%	3,0%	6	4,5%	2,6%
	Regular	21	21,2%	9,1%	22	16,7%	9,5%
	Bastante	30	30,3%	12,9%	67	50,8%	28,9%
	Mucho	25	25,3%	10,8%	30	22,7%	12,9%
	No contesta	5	5,1%	2,2%	4	3,0%	1,7%
Porque lo han vivido de pequeños como motivo para maltratar	Muy poco	10	10,1%	4,3%	7	5,3%	3,0%
	Poco	9	9,1%	3,9%	9	6,8%	3,9%
	Regular	31	31,3%	13,4%	40	30,3%	17,2%
	Bastante	31	31,3%	13,4%	44	33,3%	19,0%
	Mucho	14	14,1%	6,0%	24	18,2%	10,3%
	No contesta	4	4,0%	1,7%	8	6,1%	3,4%
Furia como motivo para maltratar	Muy poco	10	10,1%	4,3%	2	1,5%	,9%
	Poco	13	13,1%	5,6%	6	4,5%	2,6%
	Regular	26	26,3%	11,2%	43	32,6%	18,5%
	Bastante	32	32,3%	13,8%	56	42,4%	24,1%
	Mucho	14	14,1%	6,0%	21	15,9%	9,1%
	No Contesta	4	4,0%	1,7%	4	3,0%	1,7%
No le gusta lo que hace su mujer como motivo para maltratar	Muy poco	13	13,1%	5,6%	8	6,1%	3,4%
	Poco	22	22,2%	9,5%	19	14,4%	8,2%
	Regular	26	26,3%	11,2%	44	33,3%	19,0%
	Bastante	27	27,3%	11,6%	42	31,8%	18,1%
	Mucho	8	8,1%	3,4%	15	11,4%	6,5%
	No Contesta	3	3,0%	1,3%	4	3,0%	1,7%
Superioridad como motivo para maltratar	Muy poco	7	7,1%	3,0%	4	3,0%	1,7%
	Poco	6	6,1%	2,6%	5	3,8%	2,2%
	Regular	18	18,2%	7,8%	16	12,1%	6,9%
	Bastante	38	38,4%	16,4%	42	31,8%	18,1%
	Mucho	24	24,2%	10,3%	59	44,7%	25,4%

	No contesta	6	6,1%	2,6%	6	4,5%	2,6%
Educación y mentalidad como motivo para maltratar	Muy poco	12	12,1%	5,2%	9	6,8%	3,9%
	Poco	12	12,1%	5,2%	12	9,1%	5,2%
	Regular	23	23,2%	9,9%	31	23,5%	13,4%
	Bastante	36	36,4%	15,5%	45	34,1%	19,4%
	Mucho	14	14,1%	6,0%	30	22,7%	12,9%
	No Contesta	2	2,0%	,9%	5	3,8%	2,2%
Mujer provoca como motivo para maltratar	Muy poco	48	48,5%	20,7%	74	56,1%	31,9%
	Poco	19	19,2%	8,2%	30	22,7%	12,9%
	Regular	17	17,2%	7,3%	14	10,6%	6,0%
	Bastante	8	8,1%	3,4%	3	2,3%	1,3%
	Mucho	3	3,0%	1,3%	2	1,5%	,9%
	No contesta	4	4,0%	1,7%	9	6,8%	3,9%

		Sexo del encuestado	
		Masculino	Femenino
		(A)	(B)
Celos como motivo para maltratar	Muy poco	B	A
	Poco		
	Regular		
	Bastante		
	Mucho		
Porque lo han vivido de pequeños como motivo para maltratar	No contesta	B	A
	Muy poco		
	Poco		
	Regular		
	Bastante		
Furia como motivo para maltratar	Mucho	B	A
	No contesta		
	Muy poco		
	Poco		
	Regular		
No le gusta lo que hace su mujer como motivo para maltratar	Bastante	B	A
	Mucho		
	6		
	Muy poco		
	Poco		
Superioridad como motivo para	Regular	B	A
	Muy poco		
	Poco		

maltratar	Bastante								
	Mucho								
	No contesta								
Educación y mentalidad como motivo para maltratar	Muy poco								
	Poco								
	Regular								
Mujer provoca como motivo para maltratar	Bastante								
	Mucho								
	6								
Mujer provoca como motivo para maltratar	Muy poco								
	Poco								
	Regular								
Mujer provoca como motivo para maltratar	Bastante								
	Mucho								
	6								

Los resultados se basan en pruebas bilaterales con un nivel de significación ,05. Para cada par significativo, la clave de la categoría con la proporción de columna menor aparece debajo de la categoría con mayor proporción de columna.

a. Esta categoría no se utiliza en las comparaciones porque su proporción de columna es igual a cero o uno.

b. Esta categoría no se utiliza en las comparaciones porque la suma de ponderaciones de los casos es inferior a dos.

c. Utilizando la corrección de Bonferroni, se han ajustado las pruebas para todas las comparaciones por pares dentro de una fila para cada subtabla situada más al interior.

**Tabla 47 de contingencia Divorcio o separación a tiempo como solución para la lucha contra la violencia de género \* Religión**

			Religión					Total	
			Católica	Protestante	Anglicana	Musulmana	Judía		Ninguna
Divorcio o separación a tiempo como solución para la lucha contra la violencia de género	Muy poco	Recuento	7 <sub>a</sub>	1 <sub>a</sub>	0 <sub>a</sub>	0 <sub>a</sub>	0 <sub>a</sub>	11 <sub>a</sub>	19
		% dentro de Religión	5,9%	25,0%	0,0%	0,0%	0,0%	10,6%	8,2%
	Poco	Recuento	14 <sub>a</sub>	0 <sub>a</sub>	0 <sub>a</sub>	0 <sub>a</sub>	0 <sub>a</sub>	10 <sub>a</sub>	24
		% dentro de Religión	11,8%	0,0%	0,0%	0,0%	0,0%	9,6%	10,4%
	Regular	Recuento	39 <sub>a, b</sub>	0 <sub>b</sub>	1 <sub>a, b</sub>	1 <sub>a</sub>	1 <sub>a</sub>	32 <sub>a, b</sub>	74
		% dentro de Religión	32,8%	0,0%	50,0%	100,0%	100,0%	30,8%	32,0%
	Bastante	Recuento	32 <sub>a</sub>	2 <sub>a</sub>	1 <sub>a</sub>	0 <sub>a</sub>	0 <sub>a</sub>	25 <sub>a</sub>	60
		% dentro de	26,9%	50,0%	50,0%	0,0%	0,0%	24,0%	26,0%



	Mucho	Religión Recuento % dentro de Religión	19 <sub>a</sub> 16,0%	1 <sub>a</sub> 25,0%	0 <sub>a</sub> 0,0%	0 <sub>a</sub> 0,0%	0 <sub>a</sub> 0,0%	19 <sub>a</sub> 18,3%	39 16,9%
	6	Religión Recuento % dentro de Religión	8 <sub>a</sub> 6,7%	0 <sub>a</sub> 0,0%	0 <sub>a</sub> 0,0%	0 <sub>a</sub> 0,0%	0 <sub>a</sub> 0,0%	7 <sub>a</sub> 6,7%	15 6,5%
Total		Religión Recuento % dentro de Religión	119 100,0%	4 100,0%	2 100,0%	1 100,0%	1 100,0%	104 100,0%	231 100,0%

Cada letra de subíndice indica un subconjunto de Religión categorías cuyas proporciones de columna no difieren significativamente entre sí en el nivel ,05.

#### Resumen del procesamiento de los casos

	Casos					
	Válidos		Perdidos		Total	
	N	Porcentaje	N	Porcentaje	N	Porcentaje
Divorcio o separación a tiempo como solución para la lucha contra la violencia de género * Religión	231	99,6%	1	0,4%	232	100,0%

#### Pruebas de chi-cuadrado

	Valor	gl	Sig. asintótica (bilateral)
Chi-cuadrado de Pearson	12,326 <sup>a</sup>	25	,984
Razón de verosimilitudes	14,633	25	,950
Asociación lineal por lineal	,112	1	,738
N de casos válidos	231		

24 casillas (66,7%) tienen una frecuencia esperada inferior a 5. La frecuencia mínima esperada es ,06.

#### Medidas simétricas

	Valor	Error típ. asint. <sup>a</sup>	T aproximada <sup>b</sup>	Sig. aproximada

Nominal por nominal	Phi	,391			,081
	V de Cramer	,175			,081
Intervalo por intervalo	R de Pearson	,125	,062	1,913	,057 <sup>c</sup>
Ordinal por ordinal	Correlación de Spearman	,124	,062	1,890	,060 <sup>c</sup>
N de casos válidos		231			

a. Asumiendo la hipótesis alternativa.

b. Empleando el error típico asintótico basado en la hipótesis nula.

c. Basada en la aproximación normal.

**Tabla- 47- bis- ideología y la instituciones publicas -Resumen del procesamiento de los casos**

	Casos					
	Válidos		Perdidos		Total	
	N	Porcentaje	N	Porcentaje	N	Porcentaje
Educación para la igualdad en instituciones públicas como solución para la lucha contra la violencia de género * Ideología	231	99,6%	1	0,4%	232	100,0%

**Tabla de contingencia Educación para la igualdad en instituciones públicas como solución para la lucha contra la violencia de género \* Ideología**

			Ideología					Total	
			Extrema derecha	Derecha moderada	Centro derecha	Extrema Izquierda	Izquierda moderada		Ninguna
Educación para la igualdad en instituciones públicas como solución para la lucha contra la violencia de género	Muy poco	Recuento	2 <sub>a</sub>	3 <sub>a, b</sub>	4 <sub>a</sub>	0 <sub>a, b</sub>	2 <sub>a, b</sub>	2 <sub>b</sub>	13
		% dentro de Ideología	16,70%	9,10%	10,00%	0,00%	5,00%	2,10%	5,60%
	Poco	Recuento	2 <sub>a</sub>	3 <sub>a</sub>	5 <sub>a</sub>	0 <sub>a</sub>	3 <sub>a</sub>	8 <sub>a</sub>	21
% dentro de Ideología		16,70%	9,10%	12,50%	0,00%	7,50%	8,30%	9,10%	
Regular	Recuento	3 <sub>a</sub>	4 <sub>a</sub>	8 <sub>a</sub>	1 <sub>a</sub>	5 <sub>a</sub>	21 <sub>a</sub>	42	

	% dentro de Ideología	25,00%	12,10%	20,00%	10,00%	12,50%	21,90%	18,20%
Bastante	Recuento	2 <sub>a</sub>	12 <sub>a</sub>	14 <sub>a</sub>	3 <sub>a</sub>	7 <sub>a</sub>	24 <sub>a</sub>	62
	% dentro de Ideología	16,70%	36,40%	35,00%	30,00%	17,50%	25,00%	26,80%
Mucho	Recuento	2 <sub>a</sub>	11 <sub>a, b, c</sub>	8 <sub>a</sub>	6 <sub>b, c</sub>	22 <sub>c</sub>	32 <sub>a, b</sub>	81
	% dentro de Ideología	16,70%	33,30%	20,00%	60,00%	55,00%	33,30%	35,10%
6	Recuento	1 <sub>a</sub>	0 <sub>a</sub>	1 <sub>a</sub>	0 <sub>a</sub>	1 <sub>a</sub>	9 <sub>a</sub>	12
	% dentro de Ideología	8,30%	0,00%	2,50%	0,00%	2,50%	9,40%	5,20%
	Recuento	12	33	40	10	40	96	231
Total	% dentro de Ideología	100,00%	100,00%	100,00%	100,00%	100,00%	100,00%	100,00%

Cada letra de subíndice indica un subconjunto de Ideología categorías cuyas proporciones de columna no difieren significativamente entre sí en el nivel ,05.

#### Pruebas de chi-cuadrado

	Valor	gl	Sig. asintótica (bilateral)
Chi-cuadrado de Pearson	33,591 <sub>a</sub>	25	,117
Razón de verosimilitudes	36,121	25	,070
Asociación lineal por lineal	7,685	1	,006
N de casos válidos	231		

a. 22 casillas (61,1%) tienen una frecuencia esperada inferior a 5. La frecuencia mínima esperada es ,52.

#### Medidas simétricas

	Valor	Error típ. asint. <sup>a</sup>	T aproximada <sup>b</sup>	Sig. aproximada
Nominal por Phi	,381			,117

nominal	V de Cramer	,171			,117
Intervalo por intervalo	R de Pearson	,183	,066	2,814	,005 <sup>c</sup>
Ordinal por ordinal	Correlación de Spearman	,145	,066	2,222	,027 <sup>c</sup>
N de casos válidos		231			

a. Asumiendo la hipótesis alternativa.

b. Empleando el error típico asintótico basado en la hipótesis nula.

c. Basada en la aproximación normal.

**Tabla 48-Resumen del procesamiento de los casos**

	Casos					
	Válidos		Perdidos		Total	
	N	Porcentaje	N	Porcentaje	N	Porcentaje
Tratamiento psicológico a los maltratadores como solución para la lucha contra la violencia de género * Sexo del encuestado	231	99,6%	1	0,4%	232	100,0%

**Tabla de contingencia Tratamiento psicológico a los maltratadores como solución para la lucha contra la violencia de género \* Sexo del encuestado**

			Sexo del encuestado		Total
			Masculino	Femenino	
Tratamiento psicológico a los maltratadores como solución para la lucha contra la violencia de género	Muy poco	Recuento	12 <sub>a</sub>	7 <sub>a</sub>	19
		% dentro de Sexo del encuestado	12,1%	5,3%	8,2%
	Poco	Recuento	17 <sub>a</sub>	11 <sub>b</sub>	28
		% dentro de Sexo del encuestado	17,2%	8,3%	12,1%
	Regular	Recuento	22 <sub>a</sub>	40 <sub>a</sub>	62
		% dentro de Sexo del encuestado	22,2%	30,3%	26,8%
	Bastante	Recuento	29 <sub>a</sub>	35 <sub>a</sub>	64
		% dentro de Sexo del encuestado	29,3%	26,5%	27,7%
	Mucho	Recuento	13 <sub>a</sub>	30 <sub>a</sub>	43
		% dentro de Sexo del encuestado	13,1%	22,7%	18,6%
	6	Recuento	6 <sub>a</sub>	9 <sub>a</sub>	15
		% dentro de Sexo del encuestado	6,1%	6,8%	6,5%
Total		Recuento	99	132	231
		% dentro de Sexo del encuestado	100,0%	100,0%	100,0%

Cada letra de subíndice indica un subconjunto de Sexo del encuestado categorías cuyas proporciones de columna no difieren significativamente entre sí en el nivel ,05.

### Pruebas de chi-cuadrado

	Valor	gl	Sig. asintótica (bilateral)
Chi-cuadrado de Pearson	11,226 <sup>a</sup>	5	,047
Razón de verosimilitudes	11,274	5	,046
Asociación lineal por lineal	5,471	1	,019
N de casos válidos	231		

a. 0 casillas (0,0%) tienen una frecuencia esperada inferior a 5. La frecuencia mínima esperada es 6,43.

### Medidas simétricas

		Valor	Error típ. asint. <sup>a</sup>	T aproximada <sup>b</sup>	Sig. aproximada
Nominal por nominal	Phi	,220			,047
	V de Cramer	,220			,047
	Coefficiente de contingencia	,215			,047
Intervalo por intervalo	R de Pearson	,154	,065	2,362	,019 <sup>c</sup>
Ordinal por ordinal	Correlación de Spearman	,146	,065	2,233	,026 <sup>c</sup>
N de casos válidos		231			

a. Asumiendo la hipótesis alternativa.

b. Empleando el error típico asintótico basado en la hipótesis nula.

c. Basada en la aproximación normal.

Tabla 49.- Resumen del procesamiento de los casos

	Casos					
	Válidos		Perdidos		Total	
	N	Porcentaje e	N	Porcentaje e	N	Porcentaje e
Qué es la violencia de género * Sexo del encuestado	231	99,6%	1	0,4%	232	100,0%

**Tabla de contingencia Qué es la violencia de género \* Sexo del encuestado**

			Sexo del encuestado		Total
			Masculino	Femenino	
Qué es la violencia de género	Violencia de hombre sobre mujer	Recuento	50 <sub>a</sub>	81 <sub>a</sub>	131
		% dentro de Sexo del encuestado	50,5%	61,4%	56,7%
	Violencia doméstica	Recuento	38 <sub>a</sub>	40 <sub>a</sub>	78
		% dentro de Sexo del encuestado	38,4%	30,3%	33,8%
	Violencia de mujer sobre hombre	Recuento	2 <sub>a</sub>	3 <sub>a</sub>	5
		% dentro de Sexo del encuestado	2,0%	2,3%	2,2%
	No contesta	Recuento	9 <sub>a</sub>	8 <sub>a</sub>	17
		% dentro de Sexo del encuestado	9,1%	6,1%	7,4%
	Total	Recuento	99	132	231
		% dentro de Sexo del encuestado	100,0%	100,0%	100,0%

Cada letra de subíndice indica un subconjunto de Sexo del encuestado categorías cuyas proporciones de columna no difieren significativamente entre sí en el nivel ,05.

**Pruebas de chi-cuadrado**

	Valor	gl	Sig. asintótica (bilateral)
Chi-cuadrado de Pearson	2,993 <sup>a</sup>	3	,393
Razón de verosimilitudes	2,987	3	,394
Asociación lineal por lineal	2,160	1	,142
N de casos válidos	231		

a. 2 casillas (25,0%) tienen una frecuencia esperada inferior a 5. La frecuencia mínima esperada es 2,14.

**Medidas simétricas**

		Valor	Error típ. asint. <sup>a</sup>	T aproximada <sup>b</sup>	Sig. aproximada
Nominal por nominal	Phi	,114			,393
	V de Cramer	,114			,393
	Coefficiente de contingencia	,113			,393
Intervalo por intervalo	R de Pearson	-,097	,066	-1,473	,142 <sup>c</sup>
Ordinal por ordinal	Correlación de Spearman	-,108	,066	-1,643	,102 <sup>c</sup>
N de casos válidos		231			

a. Asumiendo la hipótesis alternativa.

b. Empleando el error típico asintótico basado en la hipótesis nula.

c. Basada en la aproximación normal.

**Tabla 50. Resumen del procesamiento de los casos- De dónde provienen sus conocimientos de la violencia \* Sexo del encuestado/a**

	Casos					
	Válidos		Perdidos		Total	
	N	Porcentaje	N	Porcentaje	N	Porcentaje
De dónde provienen sus conocimientos de la violencia * Sexo del encuestado	231	99,6%	1	0,4%	232	100,0%

**Pruebas de chi-cuadrado**

	Valor	gl	Sig. asintótica (bilateral)
Chi-cuadrado de Pearson	2,480 <sup>a</sup>	5	,780
Razón de verosimilitudes	2,478	5	,780
Asociación lineal por lineal	1,672	1	,196
N de casos válidos	231		

a. 2 casillas (16,7%) tienen una frecuencia esperada inferior a 5. La frecuencia mínima esperada es 1,71.

**Tabla de contingencia 51 De dónde provienen sus conocimientos de la violencia \* Sexo del encuestado/a**

			Sexo del encuestado		Total
			Masculino	Femenino	
De dónde provienen sus conocimientos de la violencia	Televisión	Recuento	40 <sub>a</sub>	45 <sub>a</sub>	85
		% dentro de Sexo del encuestado	40,4%	34,1%	36,8%
	Radio	Recuento	9 <sub>a</sub>	8 <sub>a</sub>	17
		% dentro de Sexo del encuestado	9,1%	6,1%	7,4%
	Revistas	Recuento	6 <sub>a</sub>	10 <sub>a</sub>	16
		% dentro de Sexo del encuestado	6,1%	7,6%	6,9%
	Experiencia de mujeres cercanas	Recuento	7 <sub>a</sub>	10 <sub>a</sub>	17
% dentro de Sexo del encuestado		7,1%	7,6%	7,4%	
Experiencia propia	Recuento	2 <sub>a</sub>	2 <sub>a</sub>	4	
	% dentro de Sexo del encuestado	2,0%	1,5%	1,7%	
Todas ellas (comentarios amistades, familia, profesorado, compañeros, jornadas, cursos...)	Recuento	35 <sub>a</sub>	57 <sub>a</sub>	92	
	% dentro de Sexo del encuestado	35,4%	43,2%	39,8%	
Total	Recuento	99	132	231	
	% dentro de Sexo del encuestado	100,0%	100,0%	100,0%	

Cada letra de subíndice indica un subconjunto de Sexo del encuestado categorías cuyas proporciones de columna no difieren significativamente entre sí en el nivel ,05.

**Medidas simétricas**

		Valor	Error típ. asint. <sup>a</sup>	T aproximada <sup>b</sup>	Sig. aproximada
Nominal por nominal	Phi	,104			,780
	V de Cramer	,104			,780
Intervalo por intervalo	R de Pearson	,085	,065	1,295	,197 <sup>c</sup>
Ordinal por ordinal	Correlación de Spearman	,083	,065	1,267	,207 <sup>c</sup>
N de casos válidos		231			

a. Asumiendo la hipótesis alternativa.

b. Empleando el error típico asintótico basado en la hipótesis nula.

c. Basada en la aproximación normal.

**Tabla 51 Resumen del procesamiento de los casos**

Casos					
Válidos		Perdidos		Total	
N	Porcentaje	N	Porcentaje	N	Porcentaje
	e		e		e



Quién considera que puede denunciar la violencia de género *	231	99,6%	1	0,4%	232	100,0%
Sexo del encuestado						

**Tabla de contingencia Quién considera que puede denunciar la violencia de género \* Sexo del encuestado**

			Sexo del encuestado		Total
			Masculino	Femenino	
Quién considera que puede denunciar la violencia de género	Víctima	Recuento	13 <sub>a</sub>	13 <sub>a</sub>	26
		% dentro de Sexo del encuestado	13,1%	9,8%	11,3%
	Víctima y familiares	Recuento	23 <sub>a</sub>	27 <sub>a</sub>	50
		% dentro de Sexo del encuestado	23,2%	20,5%	21,6%
	Policía y guardia civil	Recuento	5 <sub>a</sub>	3 <sub>a</sub>	8
		% dentro de Sexo del encuestado	5,1%	2,3%	3,5%
	Juez	Recuento	2 <sub>a</sub>	3 <sub>a</sub>	5
		% dentro de Sexo del encuestado	2,0%	2,3%	2,2%
	Sólo fiscal	Recuento	1 <sub>a</sub>	0 <sub>a</sub>	1
		% dentro de Sexo del encuestado	1,0%	0,0%	0,4%
Cualquier persona	Recuento	55 <sub>a</sub>	86 <sub>a</sub>	141	
	% dentro de Sexo del encuestado	55,6%	65,2%	61,0%	
Total	Recuento	99	132	231	
	% dentro de Sexo del encuestado	100,0%	100,0%	100,0%	

Cada letra de subíndice indica un subconjunto de Sexo del encuestado categorías cuyas proporciones de columna no difieren significativamente entre sí en el nivel ,05.

**Pruebas de chi-cuadrado**

	Valor	gl	Sig. asintótica (bilateral)
Chi-cuadrado de Pearson	4,207 <sup>a</sup>	5	,520

Razón de verosimilitudes	4,554	5	,473
Asociación lineal por lineal	1,781	1	,182
N de casos válidos	231		

a. 6 casillas (50,0%) tienen una frecuencia esperada inferior a 5. La frecuencia mínima esperada es ,43.

#### Medidas simétricas

		Valor	Error típ. asint. <sup>a</sup>	T aproximada <sup>b</sup>	Sig. aproximada
Nominal por nominal	Phi	,135			,520
	V de Cramer	,135			,520
Intervalo por intervalo	R de Pearson	,088	,066	1,337	,183 <sup>c</sup>
Ordinal por ordinal	Correlación de Spearman	,091	,066	1,377	,170 <sup>c</sup>
N de casos válidos		231			

a. Asumiendo la hipótesis alternativa.

b. Empleando el error típico asintótico basado en la hipótesis nula.

c. Basada en la aproximación normal.

Tabla 52 Resumen del procesamiento de los casos

	Casos					
	Válidos		Perdidos		Total	
	N	Porcentaje	N	Porcentaje	N	Porcentaje
En caso de ser testigo, lo denunciaría * Sexo del encuestado	231	99,6%	1	0,4%	232	100,0%

Tabla de contingencia En caso de ser testigo, lo denunciaría \* Sexo del encuestado

			Sexo del encuestado		Total
			Masculino	Femenino	
En caso de ser testigo, lo denunciaría	0	Recuento	1 <sub>a</sub>	0 <sub>a</sub>	1
		% dentro de Sexo del encuestado	1,0%	0,0%	0,4%
	Sí	Recuento	52 <sub>a</sub>	71 <sub>a</sub>	123
		% dentro de Sexo del encuestado	52,5%	53,8%	53,2%
Sí pero sólo si la víctima es conocida	Recuento	20 <sub>a</sub>	18 <sub>a</sub>	38	
	% dentro de Sexo del encuestado	20,2%	13,6%	16,5%	
Sí, si la víctima es		Recuento	4 <sub>a</sub>	11 <sub>a</sub>	15

	familiar	% dentro de Sexo del encuestado	4,0%	8,3%	6,5%
		Recuento	7 <sub>a</sub>	5 <sub>a</sub>	12
	No. Es cosa de ellos	% dentro de Sexo del encuestado	7,1%	3,8%	5,2%
		Recuento	3 <sub>a</sub>	3 <sub>a</sub>	6
	Intento mediar	% dentro de Sexo del encuestado	3,0%	2,3%	2,6%
		Recuento	12 <sub>a</sub>	24 <sub>a</sub>	36
	No contesta	% dentro de Sexo del encuestado	12,1%	18,2%	15,6%
		Recuento	99	132	231
Total		% dentro de Sexo del encuestado	100,0%	100,0%	100,0%

Cada letra de subíndice indica un subconjunto de Sexo del encuestado categorías cuyas proporciones de columna no difieren significativamente entre sí en el nivel ,05.

#### pruebas de chi-cuadrado

	Valor	gl	Sig. asintótica (bilateral)
Chi-cuadrado de Pearson	7,070 <sup>a</sup>	6	,314
Razón de verosimilitudes	7,517	6	,276
Asociación lineal por lineal	,685	1	,408
N de casos válidos	231		

a. 4 casillas (28,6%) tienen una frecuencia esperada inferior a 5. La frecuencia mínima esperada es ,43.

#### Medidas simétricas

		Valor	Error típ. asint. <sup>a</sup>	T aproximada <sup>b</sup>	Sig. aproximada
Nominal por nominal	Phi	,175			,314
	V de Cramer	,175			,314
Intervalo por intervalo	R de Pearson	,055	,065	,827	,409 <sup>c</sup>
Ordinal por ordinal	Correlación de Spearman	,033	,065	,505	,614 <sup>c</sup>
N de casos válidos		231			

- a. Asumiendo la hipótesis alternativa.  
 b. Empleando el error típico asintótico basado en la hipótesis nula.  
 b. Basada en la aproximación normal.

**Tabla 55 Resumen del procesamiento de los casos**

	Casos					
	Válidos		Perdidos		Total	
	N	Porcentaje	N	Porcentaje	N	Porcentaje
Intenta concienciar al entorno más cercana sobre la violencia de género * Sexo del encuestado	231	99,6%	1	0,4%	232	100,0%

**Tabla de contingencia Intenta concienciar al entorno más cercana sobre la violencia de género \* Sexo del encuestado**

			Sexo del encuestado		Total
			Masculino	Femenino	
Intenta concienciar al entorno más cercana sobre la violencia de género	Sí, siempre que puedo	Recuento	24 <sub>a</sub>	43 <sub>a</sub>	67
		% dentro de Sexo del encuestado	24,2%	32,6%	29,0%
	En alguna ocasión	Recuento	32 <sub>a</sub>	49 <sub>a</sub>	81
		% dentro de Sexo del encuestado	32,3%	37,1%	35,1%
	Nunca lo he considerado	Recuento	25 <sub>a</sub>	19 <sub>b</sub>	44
		% dentro de Sexo del encuestado	25,3%	14,4%	19,0%
	No es mi problema	Recuento	6 <sub>a</sub>	2 <sub>a</sub>	8
		% dentro de Sexo del encuestado	6,1%	1,5%	3,5%
	No contesta	Recuento	12 <sub>a</sub>	19 <sub>a</sub>	31
		% dentro de Sexo del encuestado	12,1%	14,4%	13,4%
Total	Recuento	99	132	231	
	% dentro de Sexo del encuestado	100,0%	100,0%	100,0%	

Cada letra de subíndice indica un subconjunto de Sexo del encuestado categorías cuyas proporciones de columna no difieren significativamente entre sí en el nivel ,05.

### Pruebas de chi-cuadrado

	Valor	gl	Sig. asintótica (bilateral)
Chi-cuadrado de Pearson	8,821 <sup>a</sup>	4	,066
Razón de verosimilitudes	8,835	4	,065
Asociación lineal por lineal	1,537	1	,215
N de casos válidos	231		

- a. 2 casillas (20,0%) tienen una frecuencia esperada inferior a 5. La frecuencia mínima esperada es 3,43.

### Medidas simétricas

		Valor	Error típ. asint. <sup>a</sup>	T aproximada <sup>b</sup>	Sig. aproximada
Nominal por nominal	Phi	,195			,066
	V de Cramer	,195			,066
Intervalo por intervalo	R de Pearson	-,082	,065	-1,241	,216 <sup>c</sup>
Ordinal por ordinal	Correlación de Spearman	-,112	,065	-1,708	,089 <sup>c</sup>
N de casos válidos		231			

- a. Asumiendo la hipótesis alternativa.  
 b. Empleando el error típico asintótico basado en la hipótesis nula.  
 c. Basada en la aproximación normal.