

THE
LIBRARY
OF THE
MUSEUM OF
COMPARATIVE ZOOLOGY
AND ANATOMY
HARVARD UNIVERSITY
CAMBRIDGE MASSACHUSETTS

57.383

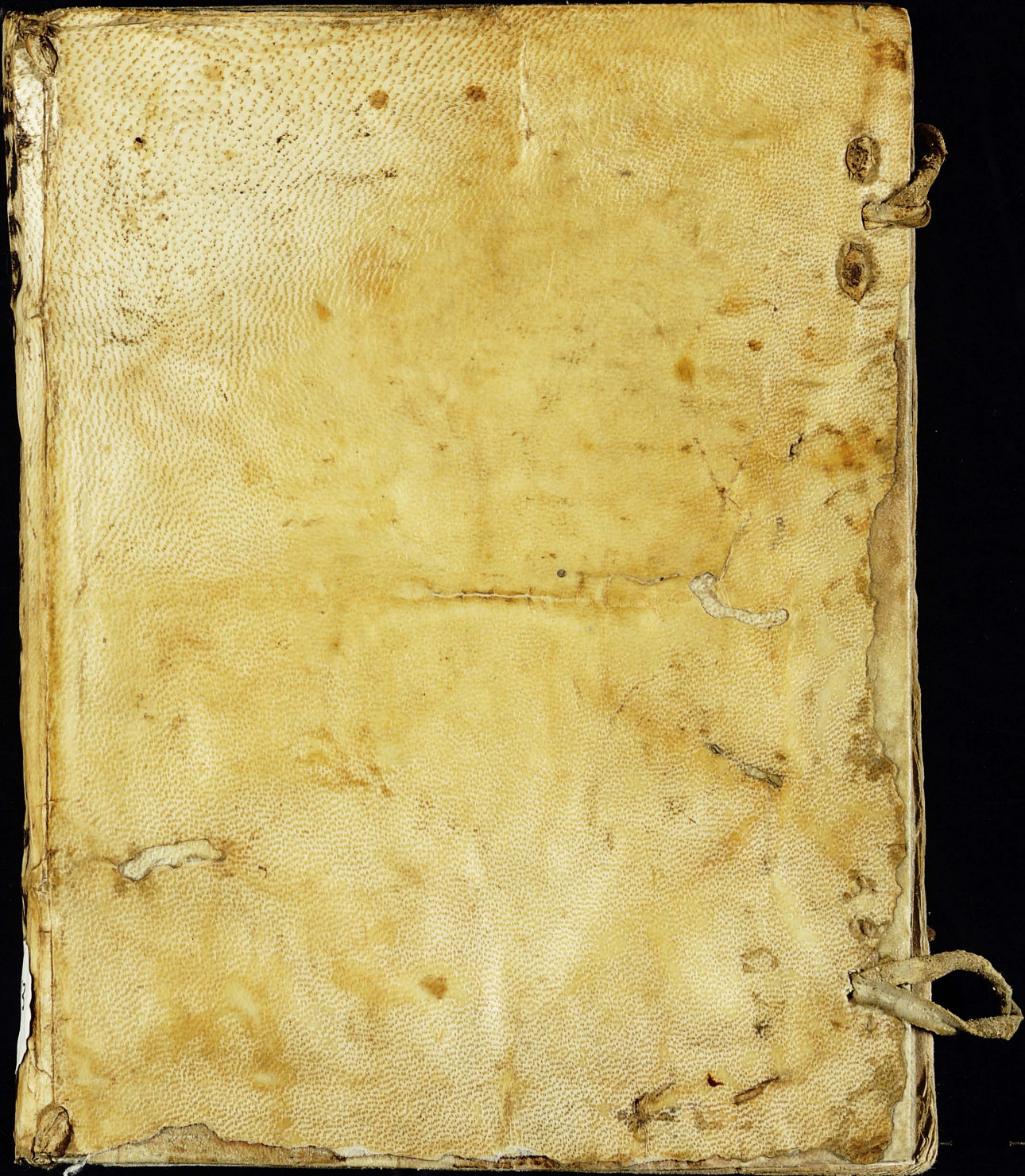

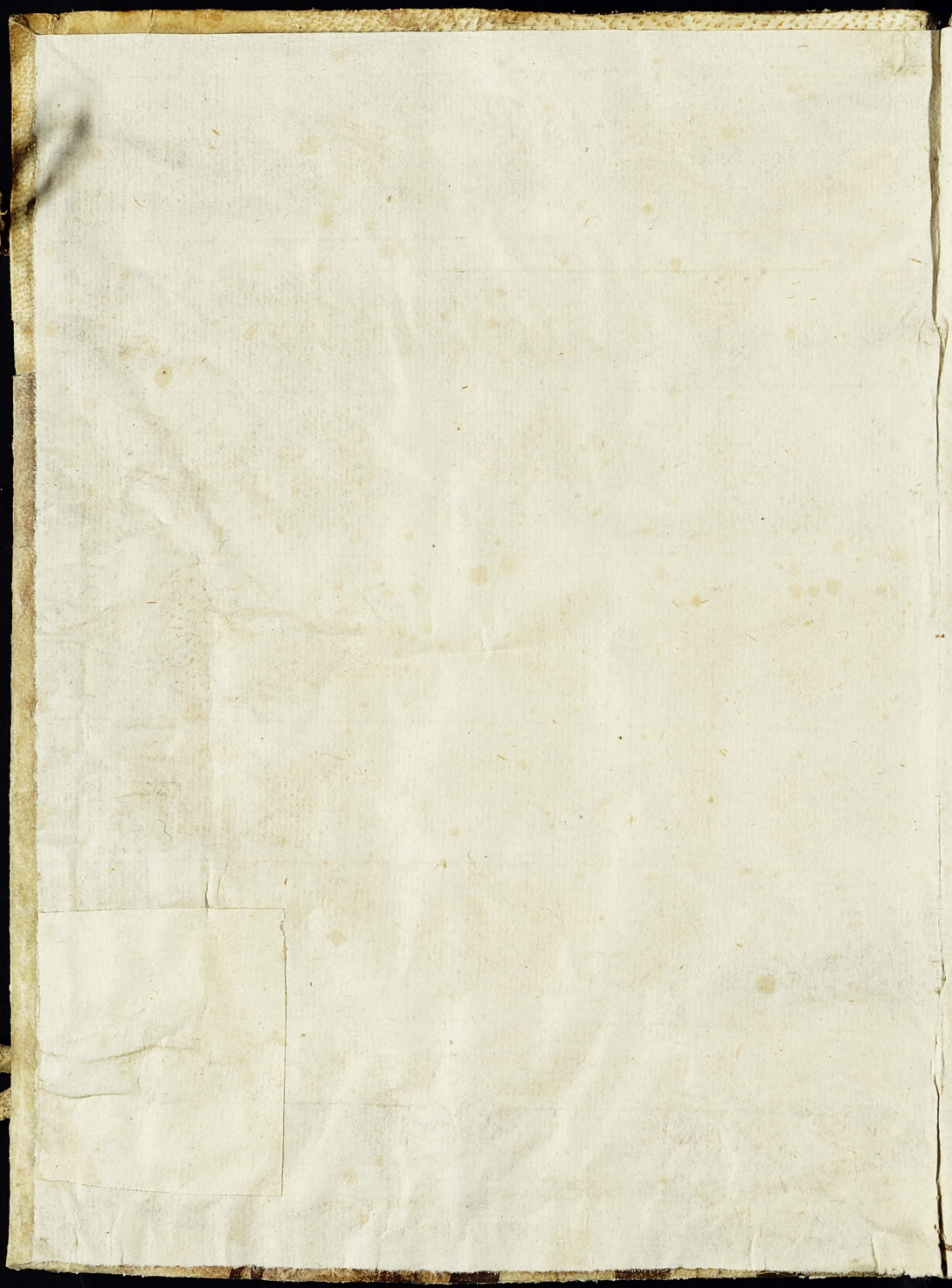

57,383

△. 500

R. 401485





LO MAS PRECISO, Y PRECISO DE LAS MEDICINAS.

CARTILLA

ASTROLOGICA, Y MEDICA,

QUE ENSEÑA EL TIEMPO IDONEO
para la recta aplicacion de los remedios en las
enfermedades agudas, Cronicas, &c.

LA DEDICA

A EL MUY ILUSTRE SEÑOR

DON AMADOR

MERINO DE MALAGUILLA,

COLEGIAL DE EL MAYOR DE SANTA-CRUZ
de Valladolid, Canonigo Doctoral de Abila, y Maestre-
Escuela de la Infigne Universidad
de Salamanca.

SU AUTOR

DON DIEGO DE TORRES VILLARROEL,
*Cathedratico de Mathematicas en la Universidad
de Salamanca.*

IMPRESSA CON LAS LICENCIAS NECESSARIAS.

*En Salamanca: Por Eugenio Garcia de Honorato.
Año de 1727.*

CARTEL

INSTRUMENTO Y NOTICIA
DE LA COMPRA Y VENTA
DE UN TERRENO
SITUADO EN EL PUEBLO DE
SAN JUAN DE LOS RIOS
DE LA PROVINCIA DE
SAN JUAN DE LOS RIOS
DE LA REPUBLICA DE
VENEZUELA

DON

FRANCISCO DE

PROFESOR DE LA ESCUELA DE
SAN JUAN DE LOS RIOS
DE LA PROVINCIA DE
SAN JUAN DE LOS RIOS
DE LA REPUBLICA DE
VENEZUELA

DE UN TERRENO
SITUADO EN EL PUEBLO DE
SAN JUAN DE LOS RIOS
DE LA PROVINCIA DE
SAN JUAN DE LOS RIOS
DE LA REPUBLICA DE
VENEZUELA

CONTESTADO POR

EL SEÑOR

FRANCISCO DE

A EL MUY ILUSTRE SEÑOR

DON AMADOR

MERINO DE MALAGUILLA,

COLEGIAL DE EL MAYOR DE SANTA CRUZ
de Valladolid , Canonigo Doctoral de Abila , y Maestro
de Escuela de la Insigne Universidad
de Salamanca.

 SIEMPRE conoci (Señor , y Dueno mio) que muchos de los Papeles , que sobreescribe mi nombre , solo han servido de golosina en los banquetes de la diversion cortesana. Nunca ignorè , que su leccion inutil ha tiranizado muchas horas debidas à estudios superiores : varias vezes he confessado , que ha reñido con ellos la gravedad juiciosa de los cerebros bien humorados : muchas afirmè , que los desterrò de sus estantes la prudencia sèssuda : finalmente , nunca pude negar , que à las mas de mis voces solo han respondido los ecos de las carcajadas , y los aplausos de los que , cediendo à las necias antojadizas elecciones de el gusto , embriagaron su atencion con las bebidas , que à su destemplanza confeccionò mi pluma lisonjera de su apetito ; pero no haviendo logrado con tan sonoro estruendo enfordecirme à los gritos interiores de un dictamen severo , deliberè con immovil proposito , para sa-

uis

risfacer las amargas quejas de la razon, que de mis oídos fueren tomando venganza mis tareas, restituyendo en los frutos de doctrinal, lo que robè en las amenidades del festivo.

Obsequioso (Señor) à este intento, sollicito de que los afanes de mi estudio rindiesen algun provecho à el orbe literario, me pareció ilustrar, en gracia de la salud publica, el argumento de este Papel, en el qual propongo reducidas à las angustias de compendio algunas reglas Astronomicas importantes, y necessarias à los buenos processos de la Medicina. La materia, que determino esclarecer, no es forastera de mi profesion, ni de mi pluma; y la ignorancia, que en esta parte padecen los Medicos, en ofensa de sus gloriosos Principes, es profunda, y casi universal: de tan espesa noche dexaron poseídos sus entendimientos los deseos precipitados de proceder à las operaciones de el arte, impacientes de la duracion, que consagraron sus antiguos Maestros à el Theorico estudio de las Mathematicas disciplinas. El apetito de visitar enfermos sollicitado de el interès ha sido venenosa raíz de tan mortal desorden, horrible seminario de los malignos defaciertos, que han convertido en fomentos de nuestra ruina las armas, que pidió auxiliares la naturaleza. La copia de los que así delinquen assistida de la adoracion, que, como à falsos Dioses, les tributa la Vulgaridad indiscreta, haze venerables los errores, los quales, el proprio medio, que, los acredita, los establece; así se pasean desvergonzadamente por los siglos; la peste, que fue corrupcion de una edad, es fatal herencia de la otra, y con testimonios de heredada logra recomendaciones de antigua.

Con razon la naturaleza oprimida en la lucha, y conflicto de la enfermedad clama por los socorros de el arte, cuya invencion tuvo principio en el entendimiento empeñado por la necesidad de la naturaleza. El Medico, que corre, à esforzarla, debe abrir todos los ojos de la circunspeccion, eligiendo para los usos de la Medicina la

ocasion oportuna à conseguir la obediencia de los humores; si no confecciona el medicamento, no lo gradua, ò no lo aplica à la sabia luz de las Estrellas, desatento à las acciones, y virtudes de los cuerpos celestes, yo firmo, que será el enfermo mas dichoso en encomendar su vida à la disposicion de la crisi natural, que en exponerla à la desatinada providencia de el Phifico.

Casi todos los Professores Medicos de nuestra edad levantan el grito en el desprecio de estos oraculos celestiales, publicando, que la noticia de los documentos Astronomicos es inutil para el progreso de la Medicina: este es un error intolerable; pues, como escribiò Figue-roa, las obras de el Medico sin las noticias de el Astrologo no son otra cosa que edificios sin luzes; pero aunque voze en este portento, que no debe calificarse con nombre de opinion, no hai necesidad de castigarles la rudeza de su ignorancia, sino la hinchazon de su soberbia, por la qual estiman en mucho lo que saben, y menosprecian lo que ignoran, para dar à entender con este vulgar artificio, que, no aviendo noticia de las falsas, y vanas su facultad llenos los numeros de la doctrina, y erudicion; y aunque lo contrario les afirma su secreto dictamen, lo desmiente en lo publico su lengua.

La necesidad, que tienen para el regimen curativo, y conservativo, de observar los aspectos celestes, y las alteraciones elementares firmaron con otros insignes Philosophos los dos luminares grandes de la Medicina: Hypocrates de aere, aquis, & locis 1. & 4. lib. y en el libro 1. de dieta, en el de las Epidemias, en el de vinculo cap. 2. en el de los Prognosticos, y en el tercero de los Aphorismos. Galeno en el libro de Crisi, en el 3. de los dias decretorios cap. 2. 3. 4. 5. & 6. lo mismo escribiò en sus Prognosticos, y en el libro, que intitulò *Si quis sit Medicus*. Y ultimamente en el libro 8. de ingenio sanitatis cap. 20. Subscriben Avicena de causis pestilentiae, & aeris. Paulo Ecio, Mercurio Trimegistro, Marcilio Ficino., Augustino Nimpho, Andres Argolio de preceptis

Astronomicis in Medicina, así lo comprueban, fuera de infinitos Medicos, y Astrologos, los Principes de la Theologia, el Doctor Angel en la 2. 2. q. 96. art. 3. el Agudo Escoto en el 2. de las Sentencias distinct. 14. q. 3. y Alexandro de Ales en la segunda parte de su Suma q. 3. articulo 6. cuyas palabras he trasladado en otra parte.

Esta indissoluble, y necessaria conexion de los Juicios Physico-Medicos, con las observaciones Astronomicas, tan encomendada de la docta antigüedad, y mal advertida, ò dissimulada de los que siguen hoy las dificultades conjeturas de la Medicina, con cargo proprio, è infelicidad agena, me engendró el deseo de proponerles ~~menos~~ horrible tan importante estudio, estrechando en pocas hojas las noticias, y reglas mas principales, que otros dilataron en largos volumenes; porque la prolixidad de la Obra no los espantasse de su leccion, y estudio.

Retardaron mucho, Señor, la execucion de estas ~~urgencias~~ urgencias, que ha hecho la fortuna para oprimirme, las malignas flechas, que disparò la emulacion para derribarme, las rabiosas mordacidades, que dictò la envidia para perderme; y en fin las obscuras sombras, que derramaron mis enemigos sobre mal empleados papeles, para obscurecer el candor de mi buena fama; tan frequentes fueron las hostilidades de mis emulos, tan repetidos los esfuerzos de su malicia, tan continuas las satiras, en que escupieron su ponzoña, para cubrirme con el polvo de el ultimo desprecio; que cercado de sus furias, me hallè puesto en la forzosa obligacion de vindicar mi nombre; y si bien entre los reparos de mi defensa se me fueron algunas puntas, las pudo disculpar la colera de provocado, ò el dolor de herido.

Ahora, pues, que mis enemigos han interrumpido las acciones de su venenoso aborrecimiento, ha tenido vez el deseo de sacar de la idea este tratado, el que dedico à el glorioso nombre de V. S. sin otro motivo, que
el

el de darle una prenda de mi amor, y buena ley, y à el mundo un testimonio de mi aficion. No ha poco, que tienen en mi respeto fervoroso culto las altas prendas, que constituyen à V. S. Sagaz digno de universales aclamaciones. No ha poco, que empezó à mover la esfera de mi inclinacion el superior talento, con que quiso el Cielo ilustrar su persona, librando en el juiciosas resoluciones à la prudencia. Esta ya antigua aficion no me dexò fluctuar entre las dudas de buscarle à este opusculo destino especial; porque desde que fue concebido, tuvo la dicha de sacrificado.

Venera à V. S. el gran Theatro de la Minerva Hespañola la celebre Universidad de Salamanca por Maestro de su insigne Escuela; no digo solo, que le venera, sino que dichosamente le goza, à la desvelada sollicitud, y zeloso consejo de V. S. debe la Athenas de Hespaña la continuacion de aquellas luzes, que han llenado los dos orbes de los clarísimos esplendores de las ciencias; y siendo tanto su zelo, è inclinacion al aumento de las letras, no me parece, que desdénará V. S. esta breve tarea ni le será ingrato esta trabajo, que le ofrezco; puesto, que sobre ser sudor literario, puede conducir, no poco à los Professores de la Medica literatura, que pudiera ofrecer mas oportunamente à V. S. ? no lo encuentro: ofrezco un parto de mi estudio à un Insigne Erudito, obra de letras à un Celeberrimo Letrado: aprendilo en Seneca de *Beneficiis*, donde escribe: *Vide ne mittas munera supervacanea, ut famine arma, rustico libros, & studio retia, in enim est, ac si cani des paleas, & ossa asino.* Ni me retraxo de mi determinacion el considerar en este Papel las cortedades de Compendio, porque la benignidad de V. S. sabrà aceptar ahora esta corta fatiga, y yo en adelante podré desahogar mi inclinacion, poniendo à sus pies mayores afanes de la pluma.

No dedico este, por buscar en V. S. numen tutelar, que le defienda de el rigoroso criticissimo de nuestros tiempos; no por que todas mis Obras no las crea expues-

tas à las dentelladas de los censores, sino, porque siendo
solemne en las Dedicatorias invocar el Author semejante
auxilio, aun no ha salido papel, à quien le valiesse tomar
este Templo: Executolo por dar una breve insinuacion de
mi buena ley, y afecto, con el que ruego à el Cielo dè à
V. S. muchos siglos de felicidad. De esta de V. S. Madrid,
y Diciembre 1. de 1727.

Señor D. Amador

Rendido servidor de V. S.
que le ama, y venera

Diego de Torres Villarroel



CARTILLA

ASTROLOGICA, Y MEDICA,

CAP. I.

DICE, QUAN NECESSARIA SEA AL MEDICO,
la Astrologia en las Elecciones Medicinales,
y quales deben ser sus intentos
en el curar.



QUANTOS entes produce la varia monarchia de la Naturaleza, no fueran tan preciosos, si no robta- zonara el tiempo. A toda operacion, el tiempo le presume la felicidad: à qualquiera linage de actos haze dichosos la buena eleccion, y sin esta, ò pe- ligran, ò viven desairados. La conservacion de ca- da individuo pende de el Tiempo, y sin el, los mismos Elementos, que lo aumentan, y mantienen, lo arruinan, y destrozan. La seguridad de los buenos sucessos, se le debe à la feliz ocasion de las empresas; y el estudio de las buenas venturas, es observar el lance de su madurez. El Calor es padre universal de las Generaciones; pero quando viene sin tiempo, mas abraza, que florece, mas destruye, que engendra. El Calor en tiempo, desencoge, aviva, y recrea à todo viviente de el reino vegeta- ble, y animal; y sin tiempo, lo agosta, lo arruga, y lo entierra. La Humedad es otro generante no de menòs copia, que el Calor; y sin tiempo, mas le conviene el nombre de *Muerte*, que de *Vida*. Una lluvia en tiempo, revive, resucita, y alienta à las Semillas, y Cuerpos de uno, y otro reino; y sin tiempo, las pudre, marchi- ta,

ta, y envejece. Quien podrá negar estas verdades, quando las gritan las Plantas, y las vocean los Brutos? Ayer estaba la Rosa, honor de el Prado, riendose entre las lagrymas de una lluvia, y hoy entre las balsas de un leve rocío muere descolorida, y deshojada. Ayer con el calor, se esparcia, y retozaba el Bruto en las selvas; y hoy con menos fuego se sofoca, y consume. A instancias de un calor sin tiempo, brotan frondosidades las semillas; pero estas, que en su tiempo, y sazón eran triacas, las trueca la violencia en mortales cicutas. El que sin tiempo se arroja à un cuidado, mas seguras lleva las lagrymas, que la victoria. Todo quiere tiempo, y todo lo que se haze sin esta consideracion se executa sin tiempo, y assi se pierde la obra, y el tiempo: *Omnia tempus habent, habet & sua tempora tempus.*

Nuestra vida, aumento, y acciones, las hemos de medir con el tiempo, para que logren la dicha de seguras, y felizes; todo lo natural flaquea, y se marchita à passos de el tiempo, y todo tiene cura si se acude en tiempo; y dexando otros entes, vamos al hombre, que es el asunto de nuestro cuidado. Enferma el hombre; remedios se crien en estos inferiores, para soldar las quebras de su salud; pero estos mismos, que pueden darle vida, lo destruyen, aminorados sin tiempo, ni elección. El Laudano, el Terebinto, Belesio (y los simples, que con nombre de medicinas nos recetan los Phisicos) son venenos eficaces; y la aplicacion en tiempo, los haze saludables antidotos. Las medicinas se deben aplicar en tiempo, que esten mas obedientes los humores, para que assi los dominen, y reduzcan; assi la naturaleza es mas forçorrida, y se esfuerza à la expulsion de sus materias pecantes, sin irritacion accidental preternatural. Para hazer famosa (y como Dios manda, y pide la angustia de el enfermo) esta aplicacion, debe el Medico tener muy en estima, y como primera observacion los preceptos de la Astrologia; que no es justo tener en poco el socorro, y ayuda de el Cielo, y el favor, y acciones de las virtudes Celestiales. Y assi todos los Phisicos doctos, y temerosos de Dios han dicho, y dicen, que sin el respeto, y conocimiento de las Estrellas, es imposible curar la mas leve enfermedad de el hombre; Hasta los Doctores Theologos han conocido esta grave necesidad en el Medico; y de consejo, han pasado à precepto este estudio. *Scoto Secund. Sent. distinct. 14. quest. 3. in respons. ad secundam Argument. dice: Conveniens est, & necessarium, ut bonus Medici-*

*eus habeat scientiam Astronomia, posset enim propinare aliquo tem-
 pore medicinam, qua interficeret, & tamen alio tempore liberaret,
 &c. Pero la lastima es, que muchos impios idiotas Profesores tie-
 nen en poco nuestras vidas, y solo atienden à la cruel codicia de
 su interes, sacando de el enfermo mas su buena moneda, que su
 mal humor; assi se compadete aquel Medico, y Philosopho cele-
 bre Andrès Argolio, y hablando de estos indignos Profesores, di-
 ce: lib. 2. Astrono. 10. Cupientes lucri cupiditate eadem die qua lau-
 ream susceperunt medicinam facere, vel otium; vitiaque virtutibus
 praeserentes, nec eorum memoriam cum corpore evanescere curantes;
 somno, veneri indulgentes, hanc celestium, & supernaturalium spe-
 culationem abhorrent; non mirum eapropter: prosigue: si sinistre ac-
 cidant ut plurimum Medicorum nostri temporis operationes, nam cau-
 sa agritudinis eos latent, & temporum cognitio ad curationem ido-
 nea. Por esta razon cuentan los Medicos doctos esta ignorancia, y
 pereza de los Medicos, por una de las causas de la muerte repen-
 tina; porque ni conocen la enfermedad, ni saben la medicina, que
 han de aplicar, ni el tiempo oportuno de su administracion, y as-
 si dexan desiertos de hombres los poblados. Sic civitates quibus
 expoliant; si vero necessaria in curati-
 bus scirent & ad-
 erent,
 Principes, & homines celebres cum saeculi utilitate diutius vi-
 cum multi immatura morte eorum erroribus vitam finiant. Palabras
 son todas de Professor Medico, que Christianamente conocio los
 estragos, y muertes, que cometian los Curanderos de su siglo, por
 no sujetarse al estudio de la Astrologia, como mas principal para
 las curaciones, que las mismas medicinas: Quisque caveat à Medico
 dice el insigne Antonio Magino, Medico Bononiense, ignorante As-
 trologiam, quia Stella confundunt, & alterant quatuor elementa, con-
 fundunt & quatuor humores. De mi consejo, digo, que menos peli-
 groso es al paciente entregarse à la disposicion de la Crisis natural,
 confiandose à la ventura de la naturaleza, que à las manos de estos
 ciegos indoctos, sin la lumbré, y conocimiento de estas reglas
 Astrologicas: porque mayor daño se le sigue al Cuerpo, si le hazen
 tragar sin tiempo, y sin ciencia una medicina, que dexandolo à las
 casualidades de la Providencia.*

La fuerza de las Estrellas es tan grande, mayormente de el
 Sol, y la Luna, en lo que toca à ayudar, socorrer, y destruir à
 la natural complexion de los animales en el conflicto, y lucha, que
 haze la enfermedad contra el humor, que es la causa primera de

4.
sus alteraciones. Esto nos lo enseña la experiencia, y lo vemos acreditado en los cuerpos inferiores naturales, así sensitivos, como vegetables, que alientan, gobernados por el movimiento, crecientes, y menguantes de la Luna. Demás de esto, es común sentir de los Medicos, que la Luna aumenta, y mantiene la virtud, y potencia natural, mediante la qual los cuerpos adquieren nuevas fuerzas, y son vegetados, y socorridos con superveniente, y nueva virtud. Galeno en el libro de Crisi dice: *Debe tener el Medico toda atencion à una cosa, que nunca engaña, de la qual nos dieron aviso, y demostracion los sabios Egiptios, y es: que por las Conjunciones, y aspectos de los Planetas buenas, las enfermedades de los cuerpos humanos se determinan à bien, y por las de los malos à mal.* Y el mismo enseña dos modos de curar las enfermedades. La una es, la raíz inferior variable, que no sigue orden seguro, cierto, ni firme (esto es) la materia pecante, en la qual siempre como en sujeto se haze la generacion, y corrupcion. La otra es, la raíz superior invariable, que siempre guarda inalterable, demonstrativo orden, es à saber, los Cuerpos celestes, y en especial la Luna. Toda esta observacion, que es el primer passo para hazerse cargo de la enfermedad, es destina de Galeno, Hipocrates, y Avicena, Padres, y Principes de la Medicina; y bien conocen todos los Medicos ser así cierto; pero unos por el horror al largo viage de la Astrologia; otros, por que son arrastrados mas de el interès, que de el destino, y la piedad à la Profesion; otros, por la vana soberbia de dár valor à un inutil recetario con que se vandeian; y por blasfemar lo que ignoran, han defendido con la lengua, y la pluma lo contrario, por dár à entender, que no les falta cosa alguna para buenos, y praticos, y para el cumplimiento de su doctrina, y ciencia. Y aunque les dicta esto mismo su secreta razon, abrevian el tiempo de el estudio, por que se les llegue mas presto el de la ganancia, y luego lo pagan nuestras haciendas, nuestras vidas, y sus almas: y estos son Medicos entre los salvajes, y salvajes entre los Medicos, pues sola nuestra sencillez pudiera dár credito à sus sophisticas persuasiones; y ahora digamos de los intentos, que se deben tener en la curacion.

Antes que tratemos de las Elecciones, y tiempos de aplicar las medicinas, son de advertir dos intentos principales para curar las dolencias. El primer intento de el Medico, es (y si no debe ser) evacuar los humores malos, corruptos de los cuerpos

3

enfermos. El segundo confortar los miembros exteriores, y interiores, manteniendo à las virtudes naturales en buena disposicion; y estos dos regimientos medicinales, se llaman Curativo, y Conservativo. La evacuacion de materias pecantes, que es lo primero à que se debe acudir, es en muchas maneras, ò por sangrias, ò por purgas laxativas, clisteres: ò provocando à vomito, ò por emplastos, zahumerios, estornudos, ò revolviendo à los humores subtiles por gargarismos, sudores, y baños: y de todas estas cosas voi à tratar con buen deseo, y la ayuda de Dios, para el bien publico en el Capitulo siguiente de las Elecciones.

CAP. II.

DE LA ELECCION QUE SE DEBE HAZER
en las Sangrias, y en la Cirugia, habiendose de cortar miembro, ò dár Cauterios; y de el tiempo que se debe elegir segun el Sol.

LA Sangria, Incision de miembro, ò Cauterio, todas son operaciones que guardan una misma razon, y la eleccion es una misma. Debese considerar en esta eleccion, que en todas aquellas cosas, en que consiste el alivio de nuestra salud, ò restauracion, hai dos diversidades de tiempo: uno de necesidad, y otro de eleccion; y así solo hablarèmos de este ultimo; pues en aquellas enfermedades, que vienen atropellando à la naturaleza, entonces *nihil cogites de Astris*: v. g. una fiebre pestilente, esquinencia, frenesi, apoplegia, en las quales, si se huviesse de aguardar al tiempo, era dexar morir al paciente. Pero en todas las enfermedades, que no traxeren esta furia, se debe aguardar al tiempo de eleccion; (lo que huviesse notable à cerca de las enfermedades furiosas, y que no dan espera, dirèmos tratando de la crisis.) Este tiempo de eleccion se ha de considerar de tres maneras. La primera por el curso de el Sol; la segunda por el curso de los Planetas; y la tercera por el de la Luna, y sus aspectos. Por el curso de el Sol hemos de caminar así: **Todos los Medicos mandan,**

dan, que se elija el tiempo más templado de el año para las sangrias, el qual señalan desde mediado Verano, hasta el principio de el Estio, y Averroes manda, que en el Estio no se hagan sangrias, por la debilitacion, y flaqueza de la virtud, y la resolucion, y relaxacion de espiritus, que en el Estio es mui regular, por el aumento, y fuerza que ha tomado el Sol; y mas dice, que si la enfermedad la pidiera, se haga; pero en corta cantidad, por quanto entonces la sangre está espesa, gorda, y quaxada. El tiempo de el Otoño no es conveniente, por la sequedad, turbacion de vientos, y flaqueza de operaciones, y vecindad de lo ardiente, y seco, que le dexò comunicada el Estio passado; y Galeno, Hipocrates, y Averroes concluyen diciendo, que toda sangria es mala, y debe escusarse en tiempos de demasiado calor, y frio. A cerca de la hora de el dia en que se debe sangrar, escribe Avicena, que tambien hai hora de necesidad, y de eleccion. La hora de necesidad, por el peligro de las enfermedades agudas, que son de velocissimo movimiento, no se puede omitir un instante. En la hora de eleccion se debe atender à dos cosas; la primera, que se haga en dia sereno, y claro, y despues de aver salido el Sol, porque entonces se mueve la sangre à las partes exteriores de el cuerpo, y con facilidad fluye, corre, y se saca: y por que la presencia de el Sol, mundifica, y adelgaza al aire, y el que entra en el cuerpo à ocupar los lugares vacios, por la emision de sangre, siendo puro, y subtil, alegra el animo, y conforta à los espiritus, y corazon. La segunda, que se haga despues de hecha la digestion, por que las crudezas no se arrimen à llenar los lugares vacios de la sangre que salió.

La segunda consideracion ha de ser por el curso de los cinco Planetas, es à saber, Saturno, Jupiter, Marte, Venus, y Mercurio, de los quales Jupiter, y Venus templan las qualidades de el tiempo, donde consiste la conservacion de la sanidad. Saturno, y Marte engendran en el aire perniciosa destemplanza, ò por exceso de frialdad, ò de calor superfluo, que son principios de enfermedades, segun Hipocrates, que dice, que las mudanzas de los tiempos, causan en los hombres dolencias graves, y pestilentes: por cuya razon, no solamente se debe elegir, y notar este curso de el tiempo por el Sol, sino es tambien por los Planetas, porque ellos son causa de la variacion, y alteracion de el tiempo, y con especialidad Saturno, y Marte, que la naturaleza de aquel

es hiemal, y fria, y la de Marte ardiente, y estiva, y uno, y otro
excessivamente intensos: y assi toda Conjunction, Llenu, ò
Quarto, que suceda entre ellos, son mal acomodados para que se
abran las venas; y al contrario, la Conjunction, y Llenu entre
Jupiter, y Venus son provechosos, y buenos para sangrar. Mer-
curio es de naturaleza indiferente. Y de todo esto sacamos una
regla cierta, y fixa: que todo tiempo sereno, y templado es bu-
no para sangrar, y el nublado, y destemplado es malo.

La tercera consideracion se faca de el dominio de la Luna,
lo qual determinan los Medicos, y Astrologos con tres diferentes
observaciones. La primera es, por las partes de el tiempo, que la
Luna se mueve por los doce meses de el año, contando de Con-
junction à Conjunction de la Luna con el Sol, en cada mes por di-
ferentes signos. Este mes tiene 29. dias, 12. horas, y 44. minutos.
Divideno en quatro partes, las dos de creciente de la Luna, y las
otras dos de menguante. La primera se cuenta desde la Conjun-
cion, siete dias y medio. Esta parte es caliente, humeda, y san-
guinea, semejante al Verano. La segunda empieza desde el septi-
mo dia, y doce horas, y dura hasta el dia quince: es caliente, seca,
estiva, y colerica. La tercera empieza desde el Llenu, hasta otros
siete dias y medio: llamase segundo quarto: es frio, seco, autum-
nal, y melancolico. Y la quarta dura hasta la Conjunction siguiente:
es fria, humeda, y flematica. Estos quatro quartos, ò diferen-
cias de la Luna, si las comparamos à las humanas complexiones,
hallamos, que en el primer quarto de la Luna, empezando de la
Conjunction, es bueno sangrar à los sanguinos: à los colericos en
el segundo quarto, hasta el llenu: à los melancolicos en el terce-
ro; y à los flematicos en el ultimo. Y si lo comparamos à las eda-
des de el hombre, debemos sangrar à los juvenes de quinze años en
el primer quarto: à los mancebos de veinte y cinco, en el segundo;
à los hombres consistentes de quarenta, en el tercero; y à los viejos
de cinquenta y siete años, en el ultimo; y guardando estos precep-
tos en la sangria, es preciso, que os favorezca con toda prosperi-
dad la naturaleza, y fera agradecida à los remedios.

La segunda consideracion de la sangria, segun el curso de
la Luna, se ha de hazer por su movimiento en los signos; y assi,
quando la Luna corre por los signos, que son de naturaleza de
fuego, es bueno sangrar à los flematicos, estos son *Sagitario*, y
Aries, excepto el *Leo*, que es peligroso, por tener dominio en el

corazon de el hombre , de donde todas las venas tienen su principio. En los Signos Aereos se puede sangrar à los melancolicos, esto es en *Libra* , y *Aquario* , salvo en *Geminis* , por razon de comunicarse la ultima parte con la *Via lactea* , el qual camino està ocupado con innumerables Estrellas de la naturaleza de *Marte*. Los Signos Aqueos , son buenos para sangrar à los colericos , esto es en *Cancer* , *Piscis* , y *Escorpio*. En los Signos de Naturaleza tercera , que son *Tauro* , *Virgo* , y *Capricornio* son inutilis , y peligrosas las sangrias (ò el cauterizar los miembros humanos, ò tocar con hierro, y esto se entienda en toda operacion Chirurgical) porque aquellos Signos son de naturaleza de Saturno frios, y secos, condensan, y quaxan, que son operaciones, y efectos contrarios à la resolucion de los humores, y evacuacion de la sangre, à cuya causa los Medicos los excluyen, no solo de las sangrias, pero aun de las purgas.

La tercera eleccion de la sangria, es respecto de los aspectos de la Luna con los otros Planetas, entre los quales siempre la Conjuncion es la principal. Doctrina Medica es, que la sangria se debe guardar un dia y medio antes de la Conjuncion de la Luna con el Sol, y un dia y medio, ò dos despues, porque todo este tiempo, y menos tarda la Luna debaxo de el orbe de los rayos de el Sol. En la oposicion de la Luna con el Sol, no se debe sangrar un dia antes, ni otro despues, y lo mismo se ha de observar en la oposicion de la Luna con Saturno, y Marte. El aspecto quarto, ò quadrado de la Luna con los Planetas es mas debil, y flaco, y hase de escusar la sangria doze horas antes, y doze despues, esto se entienda con el Sol, Saturno, y Marte, pero no con Jupiter, y Venus, que son amigables. La Conjuncion de la Luna en el Caput Draconis; ò Cauda (que son los lugares de los Eclipses, se debe escusar la sangria, y toda Cirugia incisiva, y caustica, por doze horas antes, y doze despues. Y finalmente, se deben observar las doze Casas en que anda la Luna, porque si al tiempo de la sangria se halla en la *primera* Casa, *sexta*, *octava*, ò *duodecima*, no se ha de sangrar; porque la primera influye dolores de cuerpo, la *sexta* naturalmente influye enfermedades, la *octava* porque en ella se atribuye el fin, y muerte de el hombre, y la *duodecima*, porque es Casa de affliccion, y tristeza. Siguenfe ahora unas Tablillas, donde se expréssan las elecciones utiles, y se recopila en breve lo que hemos tratado; advirtiendole, que quanto decimos de la sangria, se ha de observar en la incision de miembros, cauterios, y toda la violenta Cirugia.

TABLA DE LOS CUARTOS DE LA LUNA.

El primer cuarto de Luna es bueno para sangrar muchachos.
El segundo para los joyenes.
El tercero para hombres consistentes.
Y el cuarto para los viejos.

Tabla de los aspectos, que son favorables à las sangrias.

Conjuncion de la Luna con (Jupiter.)
() son buenas.
(Venus.)

Sextil de la Luna con (Jupiter.)
() buena.
(Venus.)
(Sol.) escogida.
(Saturno.)
(Marte.) indiferente

Aspecto quadrado de la Luna cõ (Jupiter.)
() bueno.
(Venus.)

Trino de la Luna con (Jupiter.) dichoso.
(Venus.)
()
(Sol.) escogido.
(Saturno.)
(Marte.) indiferente.

Oposicion de la Luna con (Jupiter.)
() buena,
(Venus.)

Tabla de los aspectos que impiden la sangria.

Conjuncion de la Luna con (Sol.)
 () dos dias antes, y dos
 (Saturno.) (despues,
 (Marte.)

Aspecto quadrado de la Luna cō (Sol.)
 (Saturno.)
 () dos dias antes, y dos
 (Marte.) (despues,
 (Cabeza)
 (del Dra.)
 (gon , y)
 (Cola.) impiden.

Opposition de la Luna con (Sol.)
 (Saturno.)
 () impide un dia antes,
 (Marte.) (y otro despues.

La figura de los aspectos pondrèmos adelante.

CAP. III.

DE LAS VENAS DE EL CUERPO HUMANO,
que se deben sangrar, y en que enfermedades.

UNA vena està en medio de la frente, que le sangra contra las apostemas de los ojos, dolores asperos de cabeza, mordorra, sarna, y empeines.

Dos venas se abren en los lagrymales de los ojos, arriadas al nacimiento de la nariz, aprovecha para aclarar la vista, y contra los fluxos, y manchas de los ojos, optalmia, niebla, albula, rubeto, nube, y para otros vicios de los ojos.

Otras dos venas de las sienas, se abren contra dolores de los oídos, dolor grande de cabeza, postillas, y sarna, las quales se deben abrir conforme à la doctrina de Avicena.

Dos venas , que están en la concavidad de las orejas, aprovechan para el temblor de la cabeza, y contra la fordera reciente.

Una vena , que se abre en el pico de la nariz , cura la pesadumbre de la cabeza , y al fluxo de los ojos , y al cerebro ; esta vena está muy secreta entre las ternillas , debese allí buscar.

Dos venas en las ventanas de las narizes , se sangran contra la pesadumbre de la cabeza.

De la vena de los labios se saca sangre contra las apostemas de la boca , ò encías : hai en cada labio la suya.

Las venas de la garganta valen contra las postillas del rostro , tiña , dolor de dientes , mexillas , pesadumbre de la cabeza , de la garganta , y boca.

Las venas del paladar son quatro , purgan la reuma , y el dolor de dientes.

Dos venas en el colodrillo , aprovechan al dolor de cabeza , manía , assombramiento , y enagenacion de sentido.

Dos venas detrás de la oreja , curan de la memoria , y limpian el rostro de postillas , y farna.

Dos venas debaxo de la lengua , valen contra angina , enfermedad aguda de esquinencia , contra dolor de dientes , y encías , reumas de la cabeza , apostemas de la garganta , hinchazon de agallas , los vicios de la boca , pechos , corazon , pulmon , arterias , y desatan el impedimento de la habla.

Una vena entre la barba , y el labio baxo , se sangra contra el hedor de la boca.

La vena debaxo la barba , se abre contra el dolor de las mexillas , hedor de las narizes , comezon , y postillas del rostro.

Dos venas del cuello , se abren por los humores , y reumas de la cabeza , y en el principio de la lepra.

Dos venas de las ternillas : que se dicen axilares , se abren en los males del pulmòn , diaphragma , y ayudan à la dificultad del resollar.

La vena Cephalica , que es la de la cabeça , en el brazo se abre para el fluxo de los ojos , dolores de cabeza , gota-coral. Junto à esta passa otra vena , que se suele sangrar pensando que es la otra , y causa gran hinchazon , y mucho mal.

La vena mediana , que se dice cardiaca : quita los dolores del pecho , y de la cabeça , passiones de los espiritus , y tiense por universal en el cuerpo.

La Basilica, ò vena del hígado, se abre contra las repleciones del hígado, las punciones del lado derecho, dolor de costado, y sangre de narizes.

La Cephalica del brazo izquierdo y derecho, ayuda à las repleciones, hinchazones, y defectos de la cabeza, efusiones de los ojos, dolor de espaldas, fluxo de narizes, y algunos dicen que se puede abrir en el pulgar.

La Basilica izquierda, evacua del brazo, hígado, pleuritis, dolores de los miembros nutritivos. Restiñen el fluxo de sangre: si se abre mal, causa hinchazon, y apostema, de que suele seguirse pasmo.

La vena purpurea en la tabla del brazo, se abre en las pasiones de los intestinos, miembros interiores.

La vena Iliaca, se abre en el brazo un poco mas baxo que la purpurea: vale para las pasiones de los miembros inferiores.

La Pulsatil, que es encima de la juntura de la mano: se abre en la passion cardiaca.

La vena debaxo del pulgar aprovecha à los ojos, y resiste al calor excesivo del cuerpo.

La vena entre el pulgar, y el dedo index, con que señalamos, Cmpia el dolor, y replecion de la cabeza en fiebres, fluxo, nieblas, y cataratas de los ojos, hinchazon de la lengua, y esquinencia.

La vena entre el dedo del corazon, y el pequeño, se abre para el dolor del pulmòn, y bazo, y de la cabeza.

La vena Salvatela de la mano derecha debaxo del dedo pequeño, se abre para la ictericia, repleciones de cabeza, y torsiones del lado derecho debaxo de las costillas, del hígado, pecho, y el corazon.

La Salvatela de la mano izquierda, abierta sobre el dedo pequeño, cura los vicios de el bazo, el frenesì, y enfermedad de la madre, y riñones. Todas las venas de la mano se deben sangrar despues de comer.

Las venas de los costados, la derecha vale contra la hydro= pesia, postillas viejas, enfermedades frias, y lenterias; la izquierda se sangra contra las hinchazones de el bazo, apostemas de la vegiga, y dolores de lomos.

La vena alta de la naturaleza de el hombre se sangra para sanar la destemplanza de todo el cuerpo.

La vena inferior de el genital , se abre contra las hinchazones de los riñones , de la vejiga , piedra , y arenas.

Las venas sobre los tobillos de la parte de afuera , valen para el dolor de las caderas , y apostemas de los compañeros.

Las venas sobre los tobillos de dentro , se abren para facilitar los menstros detenidos , y para las mugeres , que despues de haver parido , no quedan bien purgadas , ni están aptas para concebir , y valen tambien contra la estangurria.

Dos venas debaxo de el dedo pequeño de entrambos pies , se sangran para quitar las postillas de el rostro , y piernas.

La vena de el dedo pequeño de entrambos pies , vale contra la colera , paralisi , riñones , y aploplexia.

La vena de el dedo pequeño , que está al artexo , ò coyuntura , vale contra la ophthalmia , tos , y dificultad en respirar.

La vena de el pulgar de los pies , se abre para facilitar la retencion de menstros , apostemas de los compañeros , y dolores de los lomos.

Otras muchas venas hai en el cuerpo humano ; pero las principales son estas : muchas de ellas no está en uso abrirlas ; pero los doctos Medicos antiguos escriben de ellas , y en su tiempo se sangraban , por la experiencia que tenian de el remedio eficaz que se experimentaba en las enfermedades , para que de ellas se valian.

CAP. IV.

DONDE SE TRATA DE EL TIEMPO idoneo para las Purgas, y Laxativos.

LA primera diligencia es tener cuenta de el Sol , como Rey , y Principe entre las Estrellas todas : que como fuente de la luz , es origen , y principio de la claridad de el ayre , y su influencia. Debe pues el docto , y Christiano Medico abstenerse de dar medicinas purgantes à los enfermos , estando el Sol en el *Can mayor* , ò *Canicula* , por que es tiempo calidissimo , y de influencia pestilente , y los estomagos con la re-

laxacion de la virtud, no pueden retener las pociões, y las arrojan. Duran los Caniculares 31. dias, segun los Astrologos, comenzando desde 30. de Julio, hasta 31. de Agosto, que es el tiempo que dura el congreso entre el Sol, y el Can. Asimismo se prohiben tambien las Purgas en los Caniculares frios, tiempo opuesto al passado: es à saber: desde 30. de Enero, hasta 1. de Marzo, por razon que en este tiempo estàn los humores, y sangre quajados, y gruessos: y dificilmente se expelen: de toda la qual doctrina son Authores Avicena, y Galeno. *Sub Cane & ante Canem molesta sunt pharmaca, & medicamentorum usus difficilis.*

La segunda observacion para dâr los laxativos, ò purgas es, atendiendo al movimiento de la Luna. Y lo primero que se ha de observar es, que estè en uno de los signos aereos *Cancer, Piscis, ò Escorpio*: y para purgar à la melancolia, se escoja à *Jupiter*, para la colera, à *Venus*, y para la flema, al *Sol* con *Marte*. Todo lo dicho se entenderà facilmente por la siguiente Tablilla.

Tabla para entender con prontitud la passada doctrina.

Cancer con aspecto trino, ò Sextil con	Venus, se conforta la virtud expulsiva para evacuar la colera.
	El Sol, ò Marte se conforta la expulsiva contra la flema.
Escorpion en aspecto trino, ò Sextil con el Planeta	Jupiter, se conforta la virtud contra la melancolia: en estos tiempos se deben dâr Bocados.
	Venus, se conforta la virtud contra la colera.
	Sol, se conforta la virtud contra la flema, y lo mismo con Marte.

Estando la

la Luna
ca

	Jupiter, se conserva la virtud contra la melancolia.
	Son buenos tiempos para bebida.
Piscis con aspecto Sextil,	Venus, se conforta la virtud para evacuar colera.
ò trino con el Planeta	Sol, ò Marte, se conforta la virtud contra la flema.
	Jupiter, se conforta la virtud contra la melancolia.
	En estos tiempos se pueden dár Píldoras.

Estando la Luna en los signos ruminantes, que son *Aries*, *Tauro*, y *Capricornio*, no se debe recetar purga, por razon de el vomito. En *Libra*, y *Aquario*, se puede purgar en bebida, bocado, ò píldoras. Estando la Luna en el *Lion*, no se debe recibir purga.

Y sobre todo, tengase gran cuenta, y guardense los Medicos de purgar, quando la Luna este en aspecto alguno con *Marte*, ò *Saturno*, por que este impide la obra de lo solutivo, engrossando los humores, y cebando los poros, y es al estomago sumamente nocivo: y Marte adelgaza tanto el humor, que, si la medicina es fuerte, evacua tambien la sangre à vueltas del humor, y es dañosissimo à la region del vientre, y intestinos: estas son las mas precisas observaciones.

C A P. V.

DONDE SE TRATA DE LA CONFORTACION de las quatro virtudes naturales.

LAS virtudes mas principales son quatro: la una es *generativa*, conervadora de las especies por generacion, y reside por particular asiento en los genitales; y esta se gobierna por la virtud de *Venus*, y su influxo.

La segunda virtud es *vital*, que conserva el individuo, es fundamento de la vida, y la gobierna el *Sol*.

La tercera es la virtud *animal*, que es principio de las operaciones vitales. Esta se divide en virtud *animal cognoscitiva*, y *animal*

mal sensitiva. La *cognoscitiva* reside en el cerebro, y se divide en otras quatro virtudes, *imaginativa*, *fantasia*, *diferetiva*, y *memoria*: El organo de la imaginativa, se fortifica por calor, y humedad: el organo de la fantasia, por frialdad, y humedad: el organo de la diferetiva, por calor, y sequedad: el de la memoria, por calor, y humedad. La segunda parte de la virtud animal, que es la sensitiva, se divide en *sentido comun*, y *sentido particular*. El sentido comun es un medio entre la virtud animal cognoscitiva, y la particular sensitiva. Esta se divide en cinco sentidos, que son *ver*, *oir*, *gustar*, *oler*, y *tocar*. El organo de la vista, se fortifica por frialdad, y humedad: el de el oir, por frialdad, y sequedad: el de el oler, por calor, y sequedad: el de el gustar, por humedad, y calor: y el de el tacto, por un temperamento, y mezcla, que resulta de las primeras qualidades, y este es el verdadero Juez de ellas.

La quarta virtud es la natural. Tiene su asiento en el hgado, donde se engendran los quatro humores. Jupiter rige, è influye en la sangre, la Luna en la flema, Marte en la colera, y Saturno en la melancolia.

Otras quatro virtudes hai menos principales, que son, *atractiva*, *digestiva*, *retentiva*, y *expulsiva*. La virtud atractiva, se conforta, y corrobora con el calor, y sequedad. Hase de elegir el tiempo de corroborarla, quando la Luna estè en *Aries*, *Leo*, ò *Sagitario*, en Aspecto de Jupiter bueno. La retentiva se conforta en *Virgo*, *Tauro*, y *Capricornio*, con aspecto de Jupiter trino, ò Sextil. La digestiva, se conforta, estando la Luna en *Gemini*, *Libra*, y *Aquario*, en aspecto trino, ò Sextil de Jupiter. La expulsiva se conforta, estando la Luna en *Cancer*, *Escorpio*, y *Piscis*, en buen aspecto con Jupiter, el Sol, ò Venus. Y finalmente, por que havemos dicho muchas vezes de los Aspectos, aqui pondrè su doctrina, porque no falte cosa à nuestro buen intento.

Los Aspectos son cinco: es à saber: *Conjuncion*, *Oposicion*, *Aspecto trino*, *Quadrado*, y *Sextil*. De modo, que el Cielo es un circulo, por donde corren estos Planetas: y este circulo se divide en 360. grados, y se hará mas perceptible, con la figura que pondrèmos despues. Quando el Sol, y la Luna, ò otro qualquiera Planeta estàn juntos en un grado, y signo, se dice *Conjuncion*. Quando distan el uno en derecho de el otro

por

17

por espacio de el medio circulo, que son 180. grados, ò seis signos, se dice Oposicion. Quando un Planeta està apartado de el otro la tercera parte de el Circulo, que son 120. grados, ò quatro signos, se dice, que estàn en Aspecto trino. Quando los Planetas distan por 90. grados, ò tres signos, decimos, que se miran en Aspecto cuadrado. Y quando distan la sexta parte de el Circulo, que son 60. grados, ò dos signos, se dice, que estàn en Aspecto Sextil. De estos Aspectos, el trino, y sextil son de buena naturaleza; el cuadrado, y la oposicion, son malos; y la conjuncion, indiferente. Un signo contiene 30. grados. Cada grado 60. minutos. Cada minuto 60. segundos. Cada segundo 60. tercios, &c. Y dadas ya todas las reglas, solo no s falta la figura para mayor claridad de lo dicho.

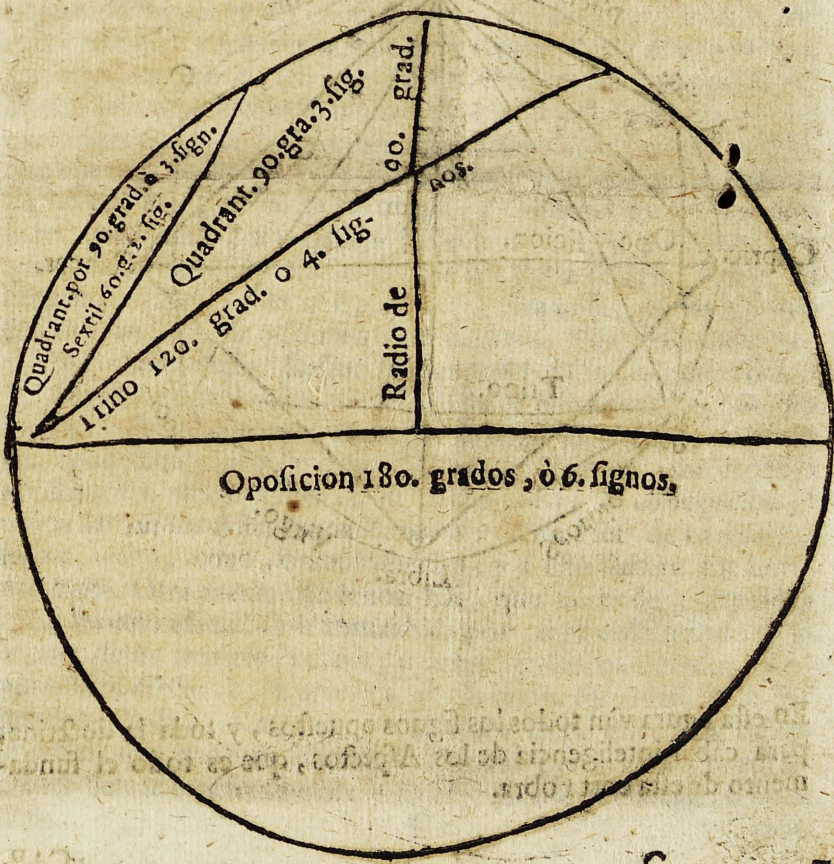

En llegando à la practica de los movimientos de los Planetas, lo acabará de entender mejor el aplicado. Porque, si calculas el Sol, y luego à la Luna, por sus mismos Calculos lo discursarás, y tocarás. Por que si hallas al Sol en Aries, y à la Luna en Libra, diràs, que están en Oposición: porque desde Aries à Libra hai seis signos, ò 180. grados. Si la hallares en Cancer, diràs, que està en aspecto quadrado; porque desde Aries al Cancer hai 90. grados, ò tres signos, y así de los demás Aspectos. Y para que no te canses en contarlos, en esta otra figura los puedes ver, y teniendola delante saldrás bien de qualquiera operación.

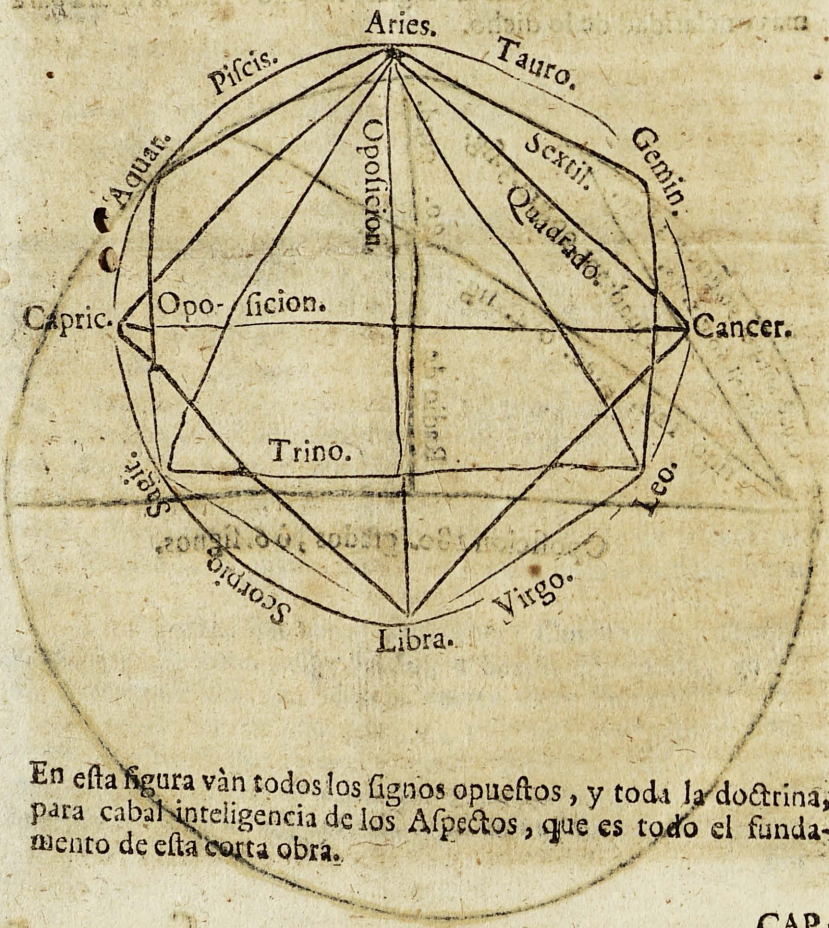

En esta figura van todos los signos opuestos, y toda la doctrina para cabal inteligencia de los Aspectos, que es todo el fundamento de esta corta obra.

CAP. VI.

QUE TRATA DE LA NATURALEZA,
y propiedad de los dias Criticos en las enfermedades:
materia util, y neccessaria.

EL conocimiento de la enfermedad, juicio de su duracion, sus diferencias, y alteraciones, y la resta aplicacion de las medicinas son las luzes, que han de guiar al sabio Medico al dichoso fin de sus enfermos. Y por quanto hemos dicho ya algo: vamos en gracia de Dios à lo mas util, mas precioso, y mas seruo, que es la Crisis. *Crisis* es voz griega, que equivale à lo mismo que juicio, ò sentençia; y por esso el Latino llama à los tales dias *judiciales*. La Crisis no es otra cosa, que un termino, ò disposicion, que acontece en la enfermedad, que se causa mediante la batalla, y contienda que passa entre la virtud regitiva natural de el cuerpo, y el humor que esta aparejado, y dispuesto para dar la vida, ò la muerte al enfermo: con que el dia, y hora señalados para esta batalla se llama *Crisis*. Es neccessario saber, antes que passemos à otra cosa, que las lesiones de el cuerpo humano son en dos maneras. Una se llama enfermedad, y otra vicio. Lesion se dice todo daño, ò indisposicion en la virtud natural, vital, ò animal de nuestro cuerpo, quando no puede sin gran pereza exercitar sus operaciones. Una lesion hai connatural, que se contrahe por naturaleza, mediante la constitucion del hombre en su nacimiento, ò concepcion, à quien llaman los Astrologos *Azemane*: como, ser de naturaleza sordo, ciego, coxo, ò contrahecho: y à esto llaman los Latinos *vicio*. Otra manera de lesion hai, que no es de parte de la complexion radical, sino contrahida por larga costumbre: v. g. la gota, lepra, cancer, pasmo, y otras: en las quales dos lesiones no hai Crisis; en la primera, por la connaturalidad, en la segunda, por la diurnidad, y duracion. Otra diferencia de lesion hai, que procede de humor extraño pernicioso, propriamente llamado enfermedad: y en esta sucede la batalla, ò con-

tienda, y en ella se puede hazer la crisis, ò juicio; y en esta se consideran los dias, y tiempos judiciales, y criticos. Llamau los Medicos à las tales lesiones, ò dolencias, humorales pecantes en qualidad, ò cantidad. Y en estas dolencias concurren dos cosas: la virtud regitiva, ò el calor natural, ò la potencia, y fuerza de el espiritu, que pelèa por conservar la vida; y el humor corrupto nocivo, que intenta acabar con ella. Este es el principio, y causa de la contienda; y esta acabada, sucede la Crisi.

Estas enfermedades humorales son de diversas especies. Unas se llaman agudas, que acaban presto con el hombre. Otras chronicas, que duran largo tiempo. Otras tropicas, ò conversivas, que empiezan agudas, y se vuelven à enfermedades chronicas. Las enfermedades agudas se causan, ò por subtilidad de humor, como es la fiebre colerica, ò por calor excesivo, como en los sanguinos, ò por abundancia de humor, como es en la convulsion, ò por razon de la disposicion del lugar, como en la esquinencia: ò por malicia, como en la pestilencia. Todas las enfermedades de contraria disposicion se llaman obtusas.

Las enfermedades agudas no se concluyen en un mismo tiempo, ni trahen un mismo juicio: porque, segun Hipocrates, y Galeno, algunas vezes se acaban dentro del catorceno: otras dentro de el veinte; otras se extienden à quarenta dias; otras à sesenta; otras à ciento y veinte. Pero segun Diocles, todas las enfermedades agudas se acaban dentro de el veinte y uno: segun Archigenes, dentro de el catorceno: de cuya opinion es Galeno, y Hipocrates: salvo, que per accidens, por algunas particulares causas se alargan hasta el veinte algunas vezes: desde el qual termino, hasta el dia sesenta se hacen conversivas, ò tropicas, y si passan de el, se hazen chronicas. De manera, que hai algunas enfermedades agudas, que se acaban en un dia, otras en siete, otras en catorce, otras en veinte y uno, y otras en veinte y ocho. Segun la qual duracion, debe ser la Crisi, ò juicio. Entre los quales dias, unos son llamados decretorios, otros judiciarios, ò indicativos, otros provocatorios, otros vacios. De los meses, y años, quando las enfermedades son chronicas, se tiene la mesma razon, y apelaciones. Y porque, como havemos dicho, dentro de el septimo, catorce, y vigesimo, la batalla entre el humor, y virtud se suele acabar mediante alguna evacuacion: por esto estos tales dias, quando la evacuacion se hace, se llaman

dias decretorios judiciales. Los demás dias , aunque hai algunos, en que se hazen las dichas evacuaciones, por no ser tan notables , ni tan manifiestas , por esso no se dicen decretorios , antes tienen otros diversos nombres.

Los dias judiciarios , ò indicarios , se conocen , y determinan por tres señales à bien , ò mal. La primera , es alteracion de el mal humor , evidente digestion de la buena , ò mala. La segunda señal de victoria , ò muerte , es la facilidad de virtud , crecimiento de fuerzas , y velocidad de movimiento ; y las contrarias señales denotan muerte. La tercera señal es , dolores graves , angustias del pecho , trabajo , temblor , sudor manso , y evacuacion subtil : Quando estas señales concurren en un dia , este tal se llama indicativo : Y tal es el quarto dia , indicativo de el septimo judicatorio , ò decretorio. El onceno es indicativo del catorceno. El diez y siete , del veinte ; porque en las enfermedades , que la Crisis ha de ser en el septimo , el indicativo , y señales , se descubren en el dia quarto ; y si en el catorceno , las señales en el onceno ; y si en el vigesimo , las señales en el dia diez y siete del principio de la enfermedad , la qual se continúa en todos los viginarijos siguientes , de veinte en veinte dias , hasta los ciento y veinte dias , que es el ultimo termino de las enfermedades agudas.

Dia provocatorio es aquel , quando el mal humor provoca , ò desafia la virtud regitiva à contienda. Para inteligencia de lo qual , se debe saber , que el humor , de su propria condicion , y naturaleza , se levanta contra la virtud con desiguales accessiones ; assi como , la colera con terciana , la flegma con quotidiana , otras con quartana , como en la melancolia : porque la sangre no tiene estuacion determinada. Y escribe Hipocrates , que si vienen los sudores juntamente con la fiebre al principio , es buena señal : porque en estos dias la naturaleza , y virtud , y la enfermedad salen à campo à pelear : y siempre se expela alguna parte del mal humor , ò se disminuye algo de la virtud. Por la qual razon fueron llamados estos dias intercidentes : los quales muchas vezes se truecan , alteran , y mudan , haziendose el dia provocatorio , decretorio , ò por el contrario , por alguna constitucion de el Cielo , ò por instigacion de el humor , contra la regitiva virtud. Entre los dias decretorios hai unos , que se dicen decretorios naturales : quando la virtud , y naturaleza propria

evacuan *per se* sin ayuda extrínseca alguna: Otros, decretorios medicinales: quando con ayuda de medicinas es la naturaleza ayudada; que sin ellas no era poderosa, ni tenia fuerzas para expeler el mal humor. Para todo lo qual sirve la eleccion, y constitucion de el Cielo. Porque esta ayuda corporal del Medico, ò disminuye, ò acrecienta la materia, ò la provoca, ò la deprime, ò la enfria, ò excalienta, ò la endurece, ò ablanda, por beneficio de sangria, ò de ventosas, vomito, fregamiento, dieta, y por sudores. Todos los dias vacios, que dentro de cada veinte dias son siete, son medicinales decretorios: porque en todos ellos puede el Medico favorecer, y ayudar à la naturaleza. De los quales, el primero es el octavo, y el mejor, y mas fuerte; luego el 10. despues el 16. luego el 12. luego el 18. luego el 6. y el ultimo, el 2. Y en cada viginario se debe hazer el discurso semejante. Para mayor evidencia del Medico, que no ignore el Periodo, ò Paroxismo del humor, se debe saber: que en la colera dura la accesion doce horas; y el tiempo de la holganza es treinta y seis. De manera, que el circuito suyo dura sesenta horas: porque se compone de dos accesiones, y una holganza, ò quiete.

En la melancolia dura la accesion veinte y quatro horas. La quiete quarenta y ocho. El paroxismo noventa y seis.

En la flegma dura la accesion diez y ocho horas. La quiete seis horas. El circuito quarenta y dos.

La sangre, ni tiene accesion, ni holganza, ni circuito, ò paroxismo. Así como hai quatro tiempos del año, Verano, Estio, Otoño, y Invierno, conformes à los quatro humores naturales, yà dichos: así, el dia, partido en quatro partes, de seis en seis horas. La primera parte del dia, es, quando comienza el Sol à nacer hasta el medio dia.

La segunda desde medio dia, hasta que el Sol se pone; y así de las otras doce horas. En la primera parte del dia, semejante al Verano, crece la sangre: en la segunda, semejante al Estio, crece la colera: en la tercera, semejante al Otoño, crece la melancolia; en la quarta, semejante al Invierno, crece la flegma.

Es de saber, que en cada viginario de dias, hai tres dias decretorios, septimo, catorceno, y el veinteno.

Los dias decretorios judiciales, se cuentan por septenarios replicando el fin de el segundo septenario en el principio: de esta

ta manera : 1. 2. 3. 4. 5. 6. 7. 8. 9. 10. 11. 12. 13. 14. 14. 15. 16. 17. 18. 19. 20. Y luego prosigue el segundo viginario por la misma orden , hasta concluir todos los periodos , ò paroxifmos universales en las Crisis : los quales proceden de veinte en veinte , como està dicho , hasta los ciento y veinte. Estos se deben contar por meses hasta quarenta y ocho meses ; y estos passados , se cuenta por años segun doctrina de Galeno.

Los dias indicativos se cuentan por numero quaternario , y resultan del quarto de la Luna , dividido en dos partes ; y en cada viginario hai tres dias de estos : es à saber , el 14. y 17. proceden replicando el quarto numero , excepto en el segundo quaternario de cada vigenario : cuenta se assi : 1. 2. 3. 4. 4. 5. 6. 7. 8. 9. 10. 11. 11. 12. 13. 14. 14. 15. 16. 17. 17. 18. 19. 20. Y assi por cada viginario de los que restan , diciendo : 21. 22. 23. 24. 24. 25. 26. 27. este no se duplica , por que es principio del tercero quarto del segundo viginario.

Los dias indicativos intercedentes se cuentan por termino , replicando el numero tercero , hasta el 14. de esta manera : 1. 2. 3. 3. 4. 5. 5. 6. 7. 7. 8. 9. 9. 10. 11. 11. 12. 13. Ahora prosigue la materia de las Crisis , y se trata de las Crisis de los Meses , Años , y Horas.

CAP. VII.

DE LA CRISI DE LOS MESES, Años , y Horas.

POR quanto en las enfermedades , la mayor batalla , y contienda es en los primeros dias : passados ciento y veinte dias , que son periodos universales , se debe tener respecto à la Crisi , no por dias , sino por meses : por que ya el conflicto es menor , y la virtud y fuerza del humor affixa. Passados quarenta y ocho meses , como todavia vaya la virtud humoral menguando , la fuerza judicial se haze , no por años , sino por meses. Y por esta misma razon en los viginarios de dias se guarde esta orden : que en el viginario primero de la enfermedad se ha de tener respecto à los dias 7. 4. y 3. como se ha dicho en el capitulo passado : por que en todos ellos acostumbra hazerse Crisis naturalmente , por que la virtud esta fuerte. En el

segundo viginario hasta los quarenta dias, se han de considerar los dias septimos, y quattos.

En el tercero, hasta sesenta, se han de considerar por decretorios solamente los dias septimos, por la disminucion, que haze la virtud. Desde los sesenta dias hasta los ciento y veinte, se deben considerar los dias veintenos: en los quales solamente se conocen, y sienten las Crisis naturales: y estos passados, viene la consideracion de los meses, hasta quarenta y ocho: y passados estos, la de los años: las quales se hazen, y juzgan por una misma orden.

Es de notar, que las horas, y el computo de ellas, es indifferente en cada viginario. Por que el viginario primero, en el primero quarto de el, se deben mirar las nueve horas primeras. En el segundo quarto, que es el onceno, se deben mirar las tres horas primeras de el, por que naturalmente se alteran, y encienden en su movimiento.

En el tercero, que es el diez y siete no indicativo, se deben atender las veinte y una horas de el, que son mas graves, y crueles, segun nos enseña la experiencia. Por la mesma razon en los septenarios: que en el dia septimo, se deben mirar las diez y siete horas primeras. En el segundo septenario, que es el catorceno, las primeras once horas. En el tercero septenario, que es el veinteno dia, se deben mirar las primeras diez y siete horas.

En el segundo viginario, se debe contar por la mesma orden; salvo, que havemos de disminuir, y quitar dos horas en cada quaternario, y septenario.

En el tercero viginario, que procede por septenos, se han de quitar quatro horas en cada uno, de la computacion de las horas pertenecientes al septeno en cada quarto del dicho viginario. En todos los demas viginarios se han de quitar seis horas en cada uno de el dicho numero. Exemplo: En el primer septenario de el primer viginario, se debian considerar diez y siete horas: en el primer septenario de el segundo viginario, se consideran quinze: en el primero de el tercero, trece: en los demas viginarios, once. La razon de ello es, por la disminucion de la virtud de la enfermedad, que va rindiendole a la naturaleza ya de vencida. Todo lo que se ha dicho, se debe entender de las enfermedades continuas, y fiebres: porque en las interpoladas,

das, y intercisas, se consideran no por los dias, sino por las accessiones, y movimientos del humor. Por que assi como en las continuas, y perpetuas enfermedades, es el dia quarto indicativo de el septimo, en que se suele acabar la fiebre: assi en las interpoladas, la quarta accession, que se haze en el seteno, es indicativa de la septima, que se haze en el oncenno. De manera, que el dia septimo es indicativo en tales enfermedades de accessiones; y el oncenno es decretorio, por que en el suelen ordinariamente acabar.

CAP. VIII.

DONDE SE TRATA DE LAS CAUSAS

de los dias decretorios judiciales.

Haviendo dicho de la diferencia de los dias en las Crisiss medicinales: resta ahora decir de las causas de los dias decretorios. Para conocimiento de lo qual, conviene tener en memoria las naturalezas, y propiedades de los signos, y Planetas, y constelaciones fixas. A cerca de lo qual es de notar, que el Sol calienta, como por experiencia vemos, y defeca. De lo qual es evidente señal, que haze exhalar los vapores de nuestro cuerpo. Los naturales dizen, ser causa de su calor, por razon de la luz, y grandeza en que excede a todos los Planetas: y es como corazon de el Cielo: y la Luna como cerebro. Y assi como el Sol es fuente del calor corporal, y raiz de todas las fuerzas, assi la Luna es humidissima, materia de las virtudes de las Estrellas todas, cuya humedad es notoria: por que su crecencia, y decrecencia siguen todas nuestras humedades.

Saturno engendra frialdad, por la distancia grande de el Sol. Jupiter es templado, por estar situado entre Saturno, el Sol, y Marte. Y entre los Cuerpos celestiales, el que goza de el lugar medio, es conveniente, y natural cosa, que tenga medio en la virtud. Marte seca, y quema, por la propinquidad, que tiene al Sol. Venus es templada con alguna humedad, por estar en medio de las influencias de la Luna, y el Sol. Mercurio es indiferente: que unas vezes defeca como el Sol; y otras humedece como la Luna. Y assi, el Sol posee en el cuerpo huma-

no el corazon , la Luna el cerebro , Saturno el bazo , Jupiter la simiente , Marte los compaiones, Venus el higado, Mercurio la hiel. Y por que de las naturalezas de estos Planetas , y signos hai mucho escrito en los libros mas vulgares de Astrologia , allà remitimos al lector. Dirèmos enpero, que estos Planetas tienen dominio en el cuerpo humano sobre los humores, y enfermedades. Porque Saturno preside en la melancolia , y en todas las enfermedades melancolicas , que engendra , como son , las Chronicas , Ptifica , Ectica , Reugma , Catarrho , Lepra, Hijada , Hydropefia , Fluxo , Fenefico , dolores de las orejas , quartana , quintana , sextana , y las semejantes fiebres.

Jupiter preside en la sangre : y engendra enfermedades ventosas , y sanguinosas : como es el esquinencia , apoplexia , convulsion , enfermedades del pulmon , costillas , y feminales. Marte preside en la colera , y engendra colericas enfermedades , como son , calenturas continuas , tercianas , terciana doble , caufon , fiebres pestilentes , dabrrosis , resino , chafmo , mania gomosis , garcioma , theorioma , herisipelas , ventagtas , farna , postillas , carbuaclos , podraga , y todas las enfermedades atroces , y amenazadoras , que se engendran entre cuero , y carne.

Venus preside en la flegma ; y engendra enfermedades flegmaticas : tiene en el hombre el oler : el higado y carne. Sus enfermedades son apostales , mobiles , fistulas , vicios del estomago , y higado , angustias de el corazon , y fluxos , y abundancia de sangre excrementosa , y demasiada.

Mercurio no tiene humor proprio ; y si alguno le conviene, es sequedad. Sus enfermedades son : rabia , insania , Phrenesi , epilepsia , y todas aquellas , que proceden de humor seco. Tiene entre los miembros de el hombre la lengua , hiel , y las narizes.

El Sol , y la Luna , como sean Principes , y Señores del cuerpo humano , no se les asignan particulares enfermedades. Todas las enfermedades , no igualmente , ni todas por una manera afligen el cuerpo humano ; que unas veces son mansas , y se mitigan : otras crecen , afligen , y causan graves angustias. Las breves , que no exceden de un mes , penden del curso de la Luna por los doce signos , y sus diferencias. Las Chronicas , que proceden por meses , penden del curso del Sol , y sus configuraciones. Las lar-

largas, que procede la Crisis por cuenta de años, penden de la disposicion de los otros Planetas, y las consignaciones, y aspectos que hazen entre sí. Entré las diferencias de meses que se usan, el que solo sirve es el mes peragratorio.

Este es todo el tiempo que la Luna, partiendo de un punto de el Cielo, se detiene en volver à él: todo el qual tiempo los Astrologos, y Medicos dividen en diez y seis partes iguales, comenzando desde el punto que se comenzó à mover la enfermedad, constituyendo en aquella hora el thema del Cielo, y su disposicion, y figura. De manera, que cada parte contiene veinte y dos grados y medio. Discurriendo la Luna en las enfermedades, que se juzgan por su curso, haze ciertas variaciones, alteraciones, y diferencias notables, creciendo el humor, ò creciendo la regitiva virtud, y prevaleciendo contra la enfermedad. En las enfermedades, que se cuentan, y juzgan por meses, y por el curso del Sol, se constituye la misma figura de diez y seis angulos, y lados, segun el curso del Sol. Y en las enfermedades que se constituyen por años, se juzga la mesma figura, segun el curso del Planeta señor de la tal enfermedad. Contiene este mes veinte y siete dias y siete horas, de esta manera. De la Luna en los dichos veinte y siete dias y ocho horas, describe los dichos diez y seis espacios de à veinte y dos grados y medio cada uno. Estando en la posicion de primer grado, que es distancia de ciento y ochenta grados, en buen aspecto, y configuracion amigable, la enfermedad declina, y se juzga en bien.

Si en la nonagesima parte, ò grado, lo mesmo; y por consiguiente en todos los otros lugares. Y lo mismo se entiende de los movimientos, y curso de todos los otros Planetas: de donde resulta, que las causas de la Crisis saludable son dos efectrices, que es la una la virtud regitiva, y la otra la Luna. Otras dos causas hai instrumentarias: la constitucion benenfica de la Luna, y el humor provocante, de donde pende toda buena Crisis en las enfermedades: ò en el todo, ò en parte.

De la Crisis mala mortal, hai otras dos causas efectrices contrarias, que son la mala constitucion de la Luna, y el humor provocante.

Las instrumentarias son dos: la flaqueza de la virtud, y la Luna. La Luna es causa general, sin la qual nada se seguiria, y la flaqueza de la virtud es causa especial.

En las Crisis, que se cuentan por meses, las causas eficientes saludables, son la virtud, y el Sol. Las instrumentarias, el humor provocante, y la saludable, y benefica constitucion, y lugar del Sol. Las exiciosas, y malás, por el contrario. Lo mismo se debe entender en las enfermedades que proceden por años, con esta sola diferencia: que en la diaria Crisis, es la una causa la Luna, y su constitucion: en las menstruas, el Sol, y su constitucion: en las annuas, que proceden por meses, los otros Planetas señores de las tales enfermedades, cada uno por su orden, segun la cantidad de su movimiento.

De manera, que Saturno, que se mueve en treinta años, tena cada lado de la figura de diez y seis partes de los dichos treinta años, la una: y así de las demás.

Jupiter, que se mueve en doce años, será el lado de la figura jovial la sedecima parte de doce años.

Marte, que se mueve en dos años, será su lado la decimasexta parte de su circulo de dos años.

Venus, y Mercurio, y el Sol, que tardan un año en su movimiento, será el lado de la figura la sedecima parte de un año: y llegando allí la Luna, Sol, ó Planeta, hará su variacion, y alteracion, ó critica, ó indicativa, ó provocatoria. Para lo qual se debe notar la hora, y punto, en que comenzó à moverse la enfermedad, y constituirse la figura, y thema de el Cielo, y notarse el punto contrario, y los puntos, que distan por una quarta parte. Porque llegando la Luna à estos tres puntos, en todos ellos hará variacion, y alteracion notable el humor, y la enfermedad: y serian dias criticos judiciales. Y en los lugares, que igualmente distaren entre estos tres puntos, y el principio de la enfermedad, se señalan los dias indicativos, quando la Luna llegá corporalmenté à ellos: en los intermedios, y igualmente distantes de estos ocho puntos, se señalan los dias provocatorios, en las Crisis diarias de la Luna, y lo mismo en las menstruas de el Sol. Y en las annuas de los otros Planetas. De manera, que las Crisis, y dias criticos se forman en los angulos plenos, que son los primeros quatro puntos. Los indicativos, en los otros quatro intermedios: los provocatorios, en los ocho puntos restantes, como parecerá por la figura siguiente.

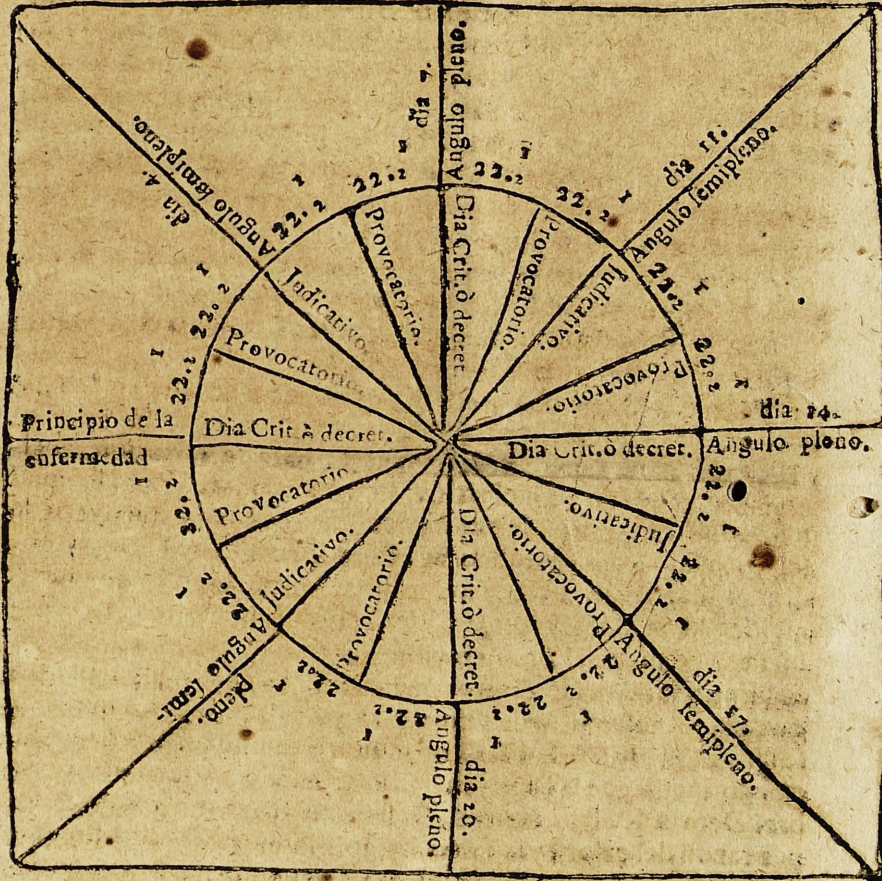

La opinion comun de los Medicos , y Astrologos , es , que el dia septimo critico ; ò decretorio , es mas fuerte , que el catorceno , segundo decretorio: lo qual es verdad , y cosa mui cierta , si se tiene respecto à la virtud: porque en el dia septimo la virtud està mas fuerte , y el humor mas recio , y la batalla , y conflicto es mas aspero , por la fortaleza de los contrarios. Pero , si se tiene respecto al curso , y movimiento de la Luna , Sol , y Planetas : el dia catorceno es mas poderoso , y la Crisi mas notable : porque la Luna , ò Planeta vien en à la diametra oposicion , que es el aspecto mas fuerte. Y esto baste quanto à las causas de las Crisis en las enfermedades.

CAP. IX.

DONDE SE HABLA DE LOS PROGNOSTICOS *medicinales en las Crisis.*

HAviendo dicho de los dias Criticos , y de sus causas , resta que digamos de los Prognosticos , breve , y succinctamente : los quales , y su conocimiento penden de la hora de la enfermedad. Y porque en el conocimiento de esta hai dificultad por algunas causas , es mejor , que se proceda por el lugar de la Luna en el dicho principio : porque aunque haya diferencia de una hora , ò dos , no es inconveniente , à causa de no haver podido la Luna salir de los fines del Planeta del punto corruptivo.

Entre los Astrologos hai un ascendente , que se dice Platico , que es todo el signo , que sube por el Horizonte : otro hai , que se dice Partil , que es el grado preciso de tal signo ; y este se nota en el principio de las enfermedades : y es principio vital del hombre. Demàs de esto , la lumbre del Sol , y de la Luna se dice vital , por razon del calor , y humedad , que en nosotros engendran , que son afecciones , y qualidades , donde consiste nuestro buen ser , quanto à la salud , y buena disposicion. Y por esso en los eclipses , faltando la luz , falta el alimento de la vida , que es el calor , y humedad , y el vital humor. Y assi escribe Ptolemeo , que el eclipse Partil , que se haze en el grado ascendente de la genitura , y hora de el nacimiento de algun hombre , es causa de muerte , y peligrissima enfermedad. Lo mismo acontece à la enfermedad , si

comienza en la revolucion annua, ò en la disposicion del señor de la figura del nacimiento, ò en alguno de los lugares corruptivos en la hora del nacimiento. Lo qual todo, porque requiere mucha doctrina, remitimos à la operacion del Astrologo perito, y sabio.

La enfermedad, que comienza en el año, que los tres superiores Planetas, ò los dos se juntan por conjuncion en el grado ascendente de la hora del nacimiento, es mortal, ò en el grado de la annua conversion. Los tres superiores son: Saturno, Jupiter, y Marte.

La enfermedad que comenzare, estando la Luna en aquel signo, ò grado, que Saturno, ò Marte poseyeron, ò miraron por aspecto quarto, ò oposicion en el tiempo de el nacer, es mortal, y peligrosa. Y la que comenzare, estando la Luna en los lugares, que tuvieron Jupiter, y Venus, ò por presencia, ò por aspecto quarto, ò oposicion, seràn ligeras, de que se debe esperar salud.

Si al principio de la enfermedad, el grado, ò signo ascendente fuere contrario por oposicion, ò quarto aspecto, al signo, ò grado en que fue la hora del nacimiento, serà la tal enfermedad peligrosa, y fuerte: esta regla tiene verdad, quando la distribucion no viene al Planeta benefico, y al exponedor del tiempo del principio de la enfermedad.

Al tiempo de la enfermedad, se deben considerar los días criticos en la figura de diez y seis lados, ò angulos; y si tuviessen buena disposicion, la enfermedad succederà bien: y si mala, succederà mal. De modo, que el primero dia de la enfermedad, es señal del segundo angulo provocatorio intercedente. El provocatorio del indicativo: y el indicativo del decretorio primero, que es el septimo en la diaria Crisi. Y la misma orden se guarda en la menstra, y annua eleccion. Y por que muchas vezes hemos hablado de la buena disposicion de los Planetas, ò angulos, se debe advertir aqui, que se dice un Planeta bien configurado, y dispuesto, lo primero: quando està en conjuncion de buen Planeta, quales son Jupiter, y Venus.

Lo segundo, si miraren algun Planeta de sexto, ò trino aspecto, especialmente si es alguno de los Planetas passados.

Lo tercero, si està la Luna, ò Sol, ò Planeta, ò angulo, cercado de dos buenos Planetas, de manera, que lo tengan en medio,

dio, ò corporalmente, ò por aspecto benevolo amigable; qual sea, ya se ha dicho en su lugar.

Lo quarto, si estuvieren en lugares donde tuvieren dominio, y dignidad buenos Planetas; asi como en su casa exaltacion triplicidad, facies; y mayormente si estan en termino.

Lo quinto, si estuvieren en angulo de la figura, ò en las casas, que suceden.

Todas estas señales de Crisis, quando se concordaren con la disposicion de la hora de la natividad, se pueden juzgar naturalmente de la muerte, ò sanidad del enfermo; pero si discreparen, ò la hora de la natividad no se supiere, podrá juzgar del mal estado, ò bueno de la enfermedad, y del peligro, pero no de la muerte.

CAP. X.

DONDE SE TRATA DE LAS DAMNACIONES

de las Crisis, que significan muerte, y disolucion del cuerpo humano.

HAviendo dicho de las afecciones malas en las Crisis, resta decir de las damnaciones, ò señas de la muerte. La Luna es el primero, y general Planeta disolutor de las Crisis diarias: el segundo, el señor de el signo ascendente: el tercero, el que tiene dominio en el: el quarto, el Planeta señor de toda la figura, y el que mas dignidades tiene en ella.

Señor del signo se entiende, el Planeta, que tiene su casa en el, como Venus, en Libra, y Tauro; Saturno, en Aquario, y Capricornio. Por Planeta, que tiene dominio en el signo, se entiende, el que tiene mas dignidades: Casa, Exaltacion, Termino, Triplicidad, Faciem, ò es Decano: à la qual forma añade Julio Materno los valores en el asiento de las casas, dando al ascendente doce virtudes: à la segunda casa once: à la tercera diez: y asi hasta la postrera duodecima, à quien se le atribuye una.

El señor de toda la figura, es el que mas dignidades tiene en todos los angulos, y casas de ella. De todas estas consideraciones

nes, nace, y resulta el juicio en la Crisi: porque quando los disponedores, mayormente el señor del ascendente, está mal afecto en la figura, la enfermedad es grave; si concurre damnacion, es peligrosa: especialmente si hai concurso de la Luna en la tal damnacion. Pero si el tal disponedor estuviere bien afecto, y dispuesto, y libre de damnacion alguna, la enfermedad será liviana, y facil sin peligro. El tiempo de la salud será, quando el disponedor viniere corporalmente al signo de donde es su Casa, y exaltacion, y el señor de la casa octava, quarta, ò sexta fuere cadente. La muerte se espera, quando el señor del ascendente, y el señor de la octava, se configuran por conjuncion, ò aspecto maligno de la oposicion, ò quarto, considerado naturalmente.

Para conocer la qualidad de la enfermedad en especie, consideran al principio de ella en la figura, si todos los disponedores, ò los mas de ellos declinan à colera, sangre, y flegma; ò melancolia, segun la triplicidad de los signos en que están: si son igneos, aereos, ò aqueos, ò terrestres: y segun aquella complexion de signos, tal juzgan ser el humor, que peca en aquel cuerpo paciente. Pero entre todo lo susodicho de los Pronosticos, lo mas fuerte juzgo, y es de tener, que sea, quando el thema de la enfermedad en su principio, se conforma con la razon de la genitura. Quando discordaren, y fueren diferentes, se deben concordar con la figura de el Pleniturnio, ò de la passada Conjuncion. Y si todavia huviere conformidad de figuras, no debe el Astrologo, ò Medico dar su juicio determinado de bien, ni mal.

C A P. XI. Y ULTIMO.

DONDE SE TRATA DE LAS SEÑALES de la Crisi venidera.

PARA complemento, y total noticia de las Crisis, conviene poner algunas señales, que sean como segundos astrológicos juicios, por las quales naturalmente se conozca, y juzgue la alteracion del humor, y la Crisi superveniente en la enfermedad. Sobre lo qual escribe Galeno: que la Crisi se hace en dos maneras: ò por eyacuacion, ò por exi-

tura, ò nascencia. La evacuacion es en muchas maneras, ò por fluxo de sangre de narizes, ò de la madre en las mugeres, por almorranas, por vomito, por sudor, por camara, por orina. De todas las quales evacuaciones hai notorias señales, y cono- cimientos. De la Crisi, que se hace por fluxo de sangre de narizes, son las señales: dolor de cabeza, pesadumbre, vermejura en las mexillas, narizes, y ojos, fluxo de lagrimas, comezon de las narizes, resplandor, ò encendimiento en los ojos.

Si es el fluxo de la madre: son las señales dolor, y pesadum- bre en los riñones, en la madre, encogimiento de los dedos de las manos, ò pies, dolor de las almorranas, comezon en el lugar vergonzoso, fortaleza de los pulsos de las manos.

Señales del vomito son: dolor de cabeza, obscuridad de la vista, y turbacion, y verse, y ponerse ante los ojos cosas pries- tas, dolor de estomago, temblor del labio baxo, frialdad, y cri- zamiento de los hipochondrios.

Las señales de la evacuacion por camara son: mucha eges- sion, y poca orina, detenimiento de orina, y gravedad del vien- tre, ruido de los intestinos.

Las señales del fluxo de la orina son: pesadumbre de la ve- giga, ardor del miembro genital, muchedumbre de orina, antes del Crisi, hipostasi, y asiento.

Las señales del sudor son: escalentamientos, vermejura, rocío del rostro, rigor del cuero, y grande calentura, sueños de aguas, y de nadar.

La Crisi por exitura, ò nascencia, acontece, y se hace en las enfermedades pestilenciales, ò en las chronicas, por la gros- sedad del humor, que se ha de despedir, como son, carbuncu- los, erisipelas, víruelas, esquinencia, y angina. Las señales son: dolor, vermejura, y hinchazon del miembro, ò lugar, donde la nascencia ha de salir.

Las materias contenidas en esta parte, aunque son dificult- tosas, escríbense para los doctos Medicos, y personas, que en esta facultad huvieren aprovechado. Y si todos no las enten- dieren, trabajen, y procuren entenderlas, que ninguna cosa hai tan escondida, y oculta, que el tiempo, y la diligencia del hombre no la halle.

CAP. XII.

USO DE LAS TABLAS DE LOS MEDIOS
 movimientos de los Planetas , y de el Caput draconis:
 Siguenfe algunas advertencias antes de entrar,
 à los Calculos.

ANTES de entrar à la practica , es neccessario , que sepa el bien aplicado , que estas Tablas estàn fabricadas , y arregladas para el Polo de Madrid , y son las que trasladò el insigne Thomàs Vicente Tosca , de Phelipe de la Hire , Mathematico en París , y este las copiò de otro Francès. Los dias Astronomicos , que se usan en estas Tablas , empiezan en el dia vulgar , contandolos desde las doce de el dia , verbi gratia , el primer dia de Enero empieza à las doce de dicho dia , y acaba en el dia segundo de Enero à las doce; y afsimismo el año empieza el primero dia de Enero à las 12. del dia en punto.

La primera diligencia de el Calculo , es tomar los años , meses , dias , y horas completas en esta forma. Queremos calcular al Sol para el dia 24. de Mayo , año de 1730. à las 6. de la tarde: para que el Planeta salga calculado para este año , mes , dia , y hora , he de hacer completos estos años , meses , y dias , afsi: Año de 1729. dia 23. mes de Abril , hora 6. y de la misma suerte , que se calcula el Sol , se hará en los demás Planetas , menos en el Caput draconis , como diremos adelante.

La segunda diligencia ha de ser corregir el tiempo , ò reducirlo de vulgar à Astronomico ; en esta forma. La correccion de el tiempo , como regularmente se cuenta por nuestros relojes , se hace , como dixè en el parrafo antecedente , tomando los años , meses , dias , &c. completos , y en las horas es de advertir , que los Astrónomos las cuentan , y llaman à todas , horas post meridiem , ò despues de medio dia : de modo , que la que vulgarmente llaman las seis de la mañana , llaman los Astrologos hora 18. post meridiem. Y para mejor explicarme vaya un exemplo , que lo aclare todo mas. Yo quiero saber el lugar en que se halla el Sol (ò otro qualquiera Planeta) en el año de 1630. à 12. de Abril à

las 8. de la mañana. Pues para saberlo , lo he de corregir de este modo. Año de 1729. de Marzo , dia 11. à las 20. horas post meridiem , porque para los Astrologos no ha entrado el dia 12. hasta las doce de el dia , y por esso se toman completos los años , meses , horas , y dias , como se verá por la practica en adelante.

La tercera diligencia es la correccion de el tiempo por la longitud de los meridianos ; y assi , el que quisiere usar de estas Tablas para otros Lugares fuera de Madrid , ha de acudir à la Tabla , y alli hallará con la nota A. y Q. lo que ha de añadir , ò quitar de tiempo à estos Calculos , para que queden arreglados à su meridiano , ò lugar , para donde construye el Calculo : Exemplo : Quiero usar de las Tablas en Salamanca , para calcular cierto dia à las ocho de la tarde : voi à la Tabla de Lugares , que es la Tabla 9. y hallo en ella , que à Salamanca se le añaden 8. minut. y ocho segundos : con que à las horas ocho añado los 8. minut. y 8. segundos , y queda corregido todo el tiempo ; y sin mas precauciones se entrará à formar la hora de los Calculos.

La ciencia para sacar estos lugares medios de los Planetas , està reducida à sumar , y restar , solo con la advertencia , de que van quebrados los numeros. Yo me explicarè. El numero , que en los segundos me passa de sesenta , es solo el que me sirve , añadiendo uno à los minutos ; porque sesenta segundos hazen un minuto ; el numero , que me passa de sesenta en los minutos , es el que me sirve , añadiendo uno à los grados : porque sesenta minutos componen un grado ; y el numero , que me passa de treinta en los grados , es el que me sirve , añadiendo uno à los signos ; porque treinta grados hacen un signo : y el numero , que me queda , quitando , ò rebaxando las veces que pueda , el numero doce de los signos , es el que me sirve , por que no hai mas , que doce signos : y lo mismo digo de los minutos , y segundos : Quantas veces pueda sacar de la suma el numero sesenta , tantas veces lo he de echar fuera , llevando por cada 60. i. v. g. si son ciento y veinte segundos en la suma , los he de echar fuera , y decir , llevo dos : porque tienro y veinte segundos , son dos minutos : y assi se procede tambien en los minutos , y en los grados ; solo que en estos solo sacan los treintas , que huviere ; y por cada treinta se lleva uno , como diximos en los minutos , y segundos.

La

La practica lo hará más perceptible; y así, vamos à calcular al Sol para el día 12. de Abril à las ocho de la mañana año de 1730. y entro en la Tabla de el medio movimiento de el Sol, que es la primera, así.

Lo primero con el año 1700. y escribo enfrente de él los signos, grados, y minutos, que me dà la Tabla: despues busco el año 29. que es completo del año 30. como diximos; y por no hallarlo junto, tomo primero el año 20. y despues el año 9. y enfrente de cada uno escribo lo que me dà la Tabla. De modo, que debaxo de los signos estèn los signos, y debaxo de los grados los grados, &c. Tomo luego de las Tablas el mes de Marzo, que es completo de Abril, y escribo lo que de dicho mes me dà en numeros la Tabla; y por quanto el dia doce no es completo, tomo el dia 11. y desde el dia 11. à las doce de el dia cuento las horas, que hai hasta las ocho de la mañana del dia, que vulgarmente se llama dia 12. y hallo, que son 20. horas: pues entro con las horas 20. à la Tabla, y pongo los numeros, que me dà en esta forma.

	S.	G.	M.	ll.	S.
Epoca. — 1700.	9.	10.	53.	26.	Vale Signo.
Años. — 20.			9.	10.	G. 0
Año. — 9.	11.	29.	49.	20.	Grado.
Marzo. —	2.	18.	42.	30.	M.
Dias. — 11.		10.	32.	32.	Minuto.
Horas. — 20.			49.	16.	ll.
	0.	21.	16.	14.	Segundo.
					m. m. Sol.

Esta suma se hace en esta forma: seis y dos son ocho, y seis catorce: pongo el 4. y de catorce llevo una, y profigo: una, y dos, tres, y una, quatro, y dos seis: y tres nueve, y tres, doce, y una trece; y junta al 4. hace toda la partida 134. dos veces 60. que hacen 120. y me quedan 14. y por cada 60. que quité, llevo una; y estas dos las junto à la siguiente partida de los minutos, porque 120. segundos hacen dos minutos; y profigo sumando, y digo: dos que llevo, y tres, son cinco, y nueve catorce, y nueve, veinte y tres, y dos, veinte y cinco, y dos veinte y siete, y nueve treinta y seis; pongo el 6. y llevo tres, y cinco ocho,

138
 y quatro, doce, y quatro, diez y seis, y cinco veinte y una: y quatro veinte y cinco: que juntas al 6. hacen 256.: quito docientas y quarenta, que son quatro veces 60. y me quedan 16.: y 240. minutos q̄ hacen quatro grados, los junto à los grados, y profigo: quatro, y nueve trece, y ocho veinte y uno, y pongo el 1. y llevo dos, y uno, tres, y dos, cinco, y dos siete, y uno ocho, hacen ochenta y uno: quito sesenta, que me quedan 21. y por que sesenta grados hacen dos signos, los junto à los signos, y profigo sumando la ultima partida: dos y nueve, son once, y una doce, y dos catorce (pongamos para mayor claridad el 4. de los catorce) y llevo una, y una son dos, que junto con el 4. hacen 24.: de 24. quito dos veces doce, por no ser mas los signos, y queda 0. con que toda la suma es — *Signos 0. Grad. 21. Min. 16. y segund. 14.* que es lo mismo, que decir, se halla el Sol en Aries en 21. gr. 16. min. y 14. seg. Y para que de todo quedemos bien informados, es necessario saber, que el 0. es el signo de Aries, el 1. es Tauro, &c. como se puede ver en la siguiente Tablilla.

0. Aries.	1. Tauro.	2. Gem.	3. Canc.	4. Leo.	5. Virgo.	6. Libra.
7. Scorpio.	8. Sagitario.	9. Capricornio.	10. Aquario.	11. Pisces.		

Y toda esta doctrina, que hemos dicho de el Sol, se ha de entender de los demás Planetas.

CAP. XIII. DE EL MODO DE HALLAR por estas Tablas el movimiento de el Caput draconis.

TOMENSE primero los años, meses, dias, horas, y minutos, para el tiempo, que se quiere saber el movimiento de el Nodo, o Caput, y se hará una suma de todo: y esta suma se restará de la Raiz de el movimiento de el Caput, y
 el

el residuo es su medio movimiento. Exemplo : Quiero averiguar su movimiento al tiempo dado ; pues vamos executando las reglas dadas.

	S.	G.	M.	II.
Año de 20.	0.	26.	50.	13.
Año de 9.	5.	24.	3.	48.
Marzo.	0.	4.	25.	58.
Dia. 11.			34.	57.
Horas. 20.			2.	39.
Suma como en el Sol.	6.	25.	57.	35.

Tomo ahora la Raiz, y pongola encima de esta suma, y de ella la he de restar en esta forma:

	S.	G.	M.	II.
Raiz. 1700.	4.	28.	2.	1.
Suma antecedente.	6.	25.	57.	35.

Lugar medio del Caput. 10. 2. 4. 26.

La resta antecedente se hace en la forma que explicarè. Quando la Partida, que se ha de restar, es menor (ò por mejor decir) quando los numeros, que se han de rebaxar, ò restar, son menores que los de la partida de arriba, no tienes que hazer, sino restarlos con aquella regla, que te enseña la Arithmètica inferior, y te enseñaron de niño en la escuela. Però quando la Partida de abaxò es mayor, que la de arriba, (como sucede en esta,) procederás así con las dos Partidas, guardando siempre la revolución de los 60. y así di conmigo : De treinta y cinco à sesenta, van veinte y cinco, y uno que tiene la Partida de arriba, son 26. y llevo una, y digo: de cincuenta y siete, y la que llevo, que son cincuenta y ocho, à 60. van dos, y dos de la Partida de arriba, son 4. y quedan bien restadas: Ahora se sigue, que la Partida de arriba es mayor, y digo así : una, que llevaba, y veinte y cinco, son veinte y seis; quitolas de 28. me quedan 2. Y por que vuelve à ser mayor la Partida de abaxò, digo : de seis hasta doce (porque no son mas los Signos) van seis, y quatro de la Partida

de arriba, son ro. con que viene à ser el movimiento de el Caput:
Sig. 10. *Grad.* 2. *Min.* 4. y *Seg.* 26. que por la Tablilla venimos
 à sacar, que està en 2. gr. 4. min. y 26. seg. de Aquario, y no tie-
 ne mas que saber, ni que advertir.

Tabla primera de el medio movimiento de el Sol en Años,
 y Meses.

Longitud desde Aries.

Raiz.	S. G. M. II.	Meses.	S. G. M. II.
1700.	9. 10. 35. 26.	Completos.	
Años. 1.	II. 29. 45. 40.	Enero.	1. 0. 33. 18.
2.	II. 29. 31. 21.	Febrero.	1. 28. 9. 11.
3.	II. 29. 17. 1.	Marzo.	2. 28. 42. 30.
B. 4.	1. 50.	Abril.	3. 28. 16. 40.
5.	II. 29. 47. 30.	Mayo.	4. 28. 49. 58.
6.	II. 29. 33. 11.	Junio.	5. 28. 24. 8.
7.	II. 29. 18. 51.	Julio.	6. 28. 57. 26.
B. 8.	3. 40.	Agosto.	7. 29. 30. 44.
9.	II. 29. 49. 20.	Septiembre.	8. 29. 4. 54.
10.	II. 29. 35. 1.	Octubre.	9. 29. 38. 12.
11.	II. 29. 20. 41.	Noviembre.	10. 29. 12. 22.
B. 12.	5. 30.	Diciembre.	11. 29. 45. 40.
13.	II. 29. 51. 11.	En el Año Bifsexto, despues de Fe-	
14.	II. 29. 36. 51.	brero, se ha de añadir un dia al	
15.	II. 29. 22. 31.	tiempo dado, y en los demás Pla-	
B. 16.	7. 20.	netas lo mismo, y en el Nodo bo-	
17.	II. 29. 53. 0.	real, ò Caput.	
18.	II. 29. 38. 42.		
19.	II. 29. 24. 21.		
B. 20.	9. 10.		

B. 40.	18. 20.
B. 60.	27. 30.
B. 80.	36. 40.
B. 100.	45. 50.
<hr/>	
B. 100.	1. 31. 40.
B. 300.	2. 17. 30.
B. 400.	3. 3. 20.
B. 500.	3. 49. 10.
<hr/>	
B. 1000.	7. 38. 2.

Profigue la Tabla primera de el medio movimiento de el Sol en dias , horas , minutos , y escrupulos.

Dias.	Horas.			G. M. ll.			G. M. ll.			
	G.	M.	ll.	Min.	M. ll.	T.	Min.	M. ll.	T.	
				Següd.	ll.	T.	Q.	Seg.	ll.	T.
1.		59.	8.							
2.	1.	58.	17.							
3.	2.	57.	25.	1.	0.	2.	28.	31.	1.	16.
4.	3.	56.	33.	2.	0.	4.	56.	32.	1.	19.
				3.	0.	7.	23.	33.	1.	21.
5.	4.	55.	42.	4.	0.	9.	51.	34.	1.	24.
6.	5.	54.	50.					35.	1.	26.
7.	6.	53.	58.	5.	0.	12.	19.			
8.	7.	53.	7.	6.	0.	14.	47.	36.	1.	29.
				7.	0.	17.	15.	37.	1.	31.
9.	8.	52.	15.	8.	0.	19.	43.	38.	1.	34.
10.	9.	51.	23.	9.	0.	22.	10.	39.	1.	36.
11.	10.	50.	32.	10.	0.	24.	38.	40.	1.	39.
12.	11.	49.	40.							
				11.	0.	27.	6.	41.	1.	41.
13.	12.	48.	48.	12.	0.	29.	34.	42.	1.	44.
14.	13.	47.	57.	13.	0.	32.	2.	43.	1.	46.
15.	14.	47.	5.	14.	0.	34.	30.	44.	1.	48.
16.	15.	46.	13.	15.	0.	36.	57.			

17.	16. 45. 22.	16.	0. 39. 25.	45.	1. 51.
18.	17. 44. 30.	17.	0. 31. 53.	46.	1. 53.
19.	18. 43. 38.	18.	0. 44. 21.	47.	1. 56.
20.	19. 42. 47.	19.	0. 46. 49.	48.	1. 58.
21.	20. 41. 55.	20.	0. 49. 16.	49.	2. 1.
22.	21. 41. 3.	21.	0. 51. 44.	50.	2. 3.
23.	22. 40. 12.	22.	0. 54. 12.	51.	2. 6.
24.	23. 39. 20.	23.	0. 56. 40.	52.	2. 8.
25.	24. 38. 28.	24.	0. 59. 8.	53.	2. 11.
26.	25. 37. 37.	25.	1. 1. 30.	54.	2. 13.
27.	26. 36. 45.	26.	1. 4. 4.	55.	2. 16.
28.	27. 35. 53.	27.	1. 6. 31.	56.	2. 18.
29.	28. 35. 2.	28.	1. 8. 59.	57.	2. 20.
30.	29. 34. 10.	29.	1. 11. 27.	58.	2. 23.
		30.	1. 13. 55.	59.	2. 25.
				60.	2. 28.

Tabla Segunda de el medio movimiento de la Luna en Años,
y Meses.

Longitud desde Aries.

Raz.	S.	G.	M.	H.	Meses.	S.	G.	M.	H.
1700.	6.	3.	45.	11.	Completas.				
1.	4.	9.	23.	3.	Enero.	1.	18.	28.	6.
2.	8.	18.	40.	6.	Febrero.	2.	27.	24.	26.
3.		28.	9.	10.	Marzo.	2.	15.	52.	32.
4.	5.	20.	42.	48.	Abril.	4.	21.	10.	2.
5.	10.	0.	5.	51.	Mayo.	6.	9.	38.	8.
6.	2.	9.	28.	54.	Junio.	7.	14.	55.	39.
7.	6.	18.	51.	58.	Julio.	9.	3.	23.	44.
8.	11.	11.	25.	36.	Agosto.	10.	21.	51.	50.
9.	3.	20.	48.	39.					

10.	8.	0.	11.	42.
11.		9.	34.	46.
12.	5.	2.	8.	25.
13.	9.	11.	31.	27.

Septiemb.	11.	27.	9.	21.
Octubre.	15.	37.	26.	
Noviemb.	2.	20.	54.	57.
Diciembre.	4.	9.	23.	3.

14.	1.	20.	54.	31.
15.	6.	0.	17.	35.
16.	10.	22.	51.	12.
17.	3.	2.	14.	15.
18.	7.	11.	37.	19.

19.	11.	21.	0.	23.
20.	4.	13.	34.	0.
40.	8.	27.	8.	0.
60.	1.	10.	42.	1.
80.	5.	24.	16.	1.

100.	10.	7.	50.	1.
200.	8.	15.	40.	2.
300.	6.	23.	30.	3.
400.	5.	1.	20.	4.

500.	3.	9.	10.	5.
1000.	6.	18.	20.	10.

[Faint, mostly illegible text and numbers, possibly bleed-through from the reverse side of the page.]

Ex

Pro

Prosigue la Tabla segunda de el medio movimiento de la Luna, en dias, horas, minutos, y escrupulos.

Dias.	S. G. M. II.			Horas.	G. M. II.		Minut.	M. II. T.		Minut.	M. II.	
				Segūd.	II. T. Q.			Segūd.	II. T.			
1.	0.	13.	10. 35.	1.	0.	32.	56	31.	17.	1.		
2.	0.	26.	21. 10.	2.	1.	5.	53.	32.	17.	34.		
3.	1.	9.	31. 45.	3.	1.	38.	49.	33.	18.	7.		
4.	1.	22.	42. 20.	4.	2.	11.	46.	34.	18.	40.		
5.	2.	5.	52. 55.	5.	2.	24.	42.	35.	19.	13.		
6.	2.	19.	3. 30.	6.	3.	17.	39.	36.	19.	46.		
7.	3.	2.	14. 5.	7.	3.	50.	35.	37.	20.	19.		
8.	3.	15.	24. 40.	8.	4.	23.	32.	38.	20.	52.		
9.	3.	28.	35. 15.	9.	4.	56.	28.	39.	21.	25.		
10.	4.	11.	45. 50.	10.	5.	29.	25.	40.	21.	58.		
11.	4.	24.	56. 25.	11.	6.	2.	21.	41.	22.	31.		
12.	5.	8.	7. 0.	12.	6.	35.	18.	42.	23.	4.		
13.	5.	21.	17. 35.	13.	7.	8.	14.	43.	23.	36.		
14.	6.	4.	28. 10.	14.	7.	41.	10.	44.	24.	9.		
15.	6.	17.	38. 45.	15.	8.	14.	7.	45.	24.	42.		
16.	7.	0.	49. 20.	16.	8.	47.	3.	46.	25.	15.		
17.	7.	13.	59. 55.	17.	9.	20.	0.	47.	25.	48.		
18.	7.	27.	10. 30.	18.	9.	52.	56.	48.	26.	21.		
19.	8.	10.	21. 5.	19.	10.	25.	53.	49.	26.	54.		
20.	8.	23.	31. 40.	20.	10.	58.	49.	50.	27.	27.		

21.	9. 6. 42. 15.	21.	11. 31. 46.	31.	28. 0.
22.	9. 19. 52. 50.	22.	12. 4. 42.	32.	28. 33.
23.	10. 3. 3. 25.	23.	12. 37. 39.	33.	29. 6.
24.	10. 16. 14. 0.	24.	13. 10. 35.	34.	29. 30.
25.	10. 29. 24. 36.	25.	13. 43. 32.	35.	30. 12.
26.	11. 12. 35. 11.	26.	14. 16. 28.	36.	30. 45.
27.	11. 25. 45. 46.	27.	14. 49. 24.	37.	31. 18.
28.	0. 8. 56. 21.	28.	15. 22. 21.	38.	31. 51.
29.	0. 22. 6. 56.	29.	15. 55. 17.	39.	32. 24.
30.	1. 5. 17. 31.	30.	16. 28. 14.	60.	32. 56.

Tabla tercera de el medio movimiento de Saturno en años, y meses.

Longitud desde Aries.

Raiz.	S. G. M. ll.	Meses.	
1700.	11. 21. 16. 3.	Completos.	S. G. M. ll.
1.	0. 12. 13. 29.	Enero.	0. 1. 16. 18.
2.	0. 24. 26. 59.	Febrero.	0. 1. 58. 34.
3.	1. 6. 40. 28.	Marzo.	0. 3. 0. 52.
4.	1. 18. 55. 59.	Abril.	0. 4. 1. 9.
5.	2. 1. 9. 28.		
6.	2. 13. 22. 57.	Mayo.	0. 5. 3. 27.
7.	2. 25. 36. 26.	Junio.	0. 6. 3. 44.
8.	3. 7. 51. 57.	Julio.	0. 7. 6. 1.
9.	3. 20. 5. 26.	Agosto.	0. 8. 8. 20.
10.	4. 2. 18. 55.		

11.	4.	14.	32.	24.
12.	4.	26.	47.	56.
13.	5.	9.	1.	25.
14.	5.	21.	14.	54.
15.	6.	3.	28.	32.

Septiemb.	0.	9.	8.	37.
Octubre.	0.	10.	10.	55.
Noviemb.	0.	11.	11.	12.
Diciemb.	0.	12.	13.	29.

16.	6.	15.	43.	54.
17.	6.	27.	57.	23.
18.	7.	10.	10.	52.
19.	7.	22.	24.	21.
20.	8.	4.	39.	53.

40.	4.	9.	19.	45.
60.	0.	13.	59.	38.
80.	8.	18.	39.	31.
100.	4.	23.	19.	24.
200.	9.	16.	38.	48.

300.	2.	9.	58.	12.
400.	7.	3.	17.	36.
500.	11.	26.	37.	0.
1000.	11.	23.	14.	0.

Profique la Tabla tercera de el medio movimiento de Saturno en dias, horas, minutos, y escrupulos.

Dias.				Horas.	M. ll.	
	G.	M.	ll.	Minut.	ll.	T.
1.	0.	2.	1.	1.	0.	5.
2.	0.	4.	1.	2.	0.	10.
3.	0.	6.	2.	3.	0.	15.
4.	0.	8.	2.	4.	0.	20.
5.	0.	10.	3.	5.	0.	25.
6.	0.	12.	4.	6.	0.	30.
7.	0.	14.	4.	7.	0.	35.
8.	0.	16.	5.	8.	0.	40.
9.	0.	18.	5.	9.	0.	45.
10.	0.	20.	6.	10.	0.	50.
11.	0.	22.	7.	11.	0.	55.
12.	0.	24.	7.	12.	1.	0.
13.	0.	26.	8.	13.	1.	5.
14.	0.	28.	8.	14.	1.	10.
15.	0.	30.	9.	15.	1.	15.
16.	0.	32.	9.	16.	1.	20.
17.	0.	34.	10.	17.	1.	25.
18.	0.	36.	11.	18.	1.	30.
19.	0.	38.	11.	19.	1.	35.
20.	0.	40.	12.	20.	1.	40.
21.	0.	42.	12.	21.	1.	45.
22.	0.	44.	13.	22.	1.	50.
23.	0.	46.	14.	23.	1.	56.
24.	0.	48.	14.	24.	2.	1.

25.	0.	50.	15.	25.	2.	6.
26.	0.	52.	15.	26.	2.	11.
27.	0.	54.	16.	27.	2.	16.
28.	0.	56.	17.	28.	2.	21.
29.	0.	58.	17.	29.	2.	26.
30.	1.	0.	18.	30.	2.	31.

Tabla quarta de el medio movimiento de Jupiter en Años,
y meses.

Longitud desde Aries.

Raiz.	S.	G.	M.	II.	Meses.	S.	G.	M.	II.
1700.	10.	16.	16.	14.	Completos.				
1.	1.	0.	20.	32.	Enero.	0.	2.	34.	37.
2.	2.	0.	41.	4.	Febrero.	0.	4.	54.	17.
3.	3.	1.	1.	37.	Marzo.	0.	7.	28.	54.
4.	4.	1.	27.	8.	Abril.	0.	9.	58.	32.
5.	5.	1.	47.	40.					
6.	6.	2.	8.	12.	Mayo.	0.	12.	33.	9.
7.	7.	2.	28.	44.	Junio.	0.	15.	2.	47.
8.	8.	2.	54.	16.	Julio.	0.	17.	37.	34.
9.	9.	3.	14.	48.	Agosto.	0.	20.	12.	2.
10.	10.	3.	35.	20.					
11.	11.	3.	55.	52.	Septiemb.	0.	22.	41.	40.
12.	0.	4.	21.	24.	Octubre.	0.	25.	16.	17.
13.	1.	4.	41.	56.	Noviemb.	0.	27.	45.	55.
14.	2.	5.	2.	28.	Diciemb.	1.	0.	20.	32.
15.	3.	5.	23.	0.					

16.	4.	5.	48.	31.
17.	5.	6.	9.	3.
18.	6.	6.	29.	35.
19.	7.	6.	50.	7.
20.	8.	7.	15.	40.
<hr/>				
40.	4.	14.	31.	20.
60.	0.	21.	47.	0.
80.	8.	29.	2.	40.
100.	5.	6.	18.	20.
200.	10.	12.	36.	40.
<hr/>				
300.	3.	18.	55.	0.
400.	8.	25.	13.	20.
500.	2.	1.	31.	40.
1000.	4.	3.	3.	20.

Profigue la Tabla quarta de el medio movimiento de Jupiter;
en dias, horas, minutos, y escrupulos.

Dias.				Horas.	M.	ll.
	G.	M.	ll.	Minutos.	ll.	T.
1.	0.	4.	59.	1.	0.	12.
2.	0.	9.	58.	2.	0.	15.
3.	0.	14.	58.	3.	0.	37.
4.	0.	19.	57.	4.	0.	50.
<hr/>						
5.	0.	24.	56.	5.	1.	2.
6.	0.	29.	55.	6.	1.	15.
7.	0.	34.	55.	7.	1.	27.
8.	0.	39.	54.	8.	1.	40.

9.	O.	44.	53.	9.	I.	52.
10.	O.	49.	52.	10.	2.	5.
11.	O.	54.	52.	11.	3.	17.
12.	O.	59.	51.	12.	2.	30.
13.	I.	4.	50.	13.	2.	42.
14.	I.	9.	49.	14.	2.	55.
15.	I.	14.	49.	15.	3.	7.
16.	I.	19.	48.	16.	3.	20.
17.	I.	24.	47.	17.	3.	32.
18.	I.	29.	46.	18.	3.	44.
19.	I.	34.	46.	19.	3.	57.
20.	I.	39.	45.	20.	4.	9.
21.	I.	44.	44.	21.	4.	22.
22.	I.	49.	43.	22.	4.	34.
23.	I.	54.	43.	23.	4.	47.
24.	I.	59.	42.	24.	4.	59.
25.	2.	4.	41.	25.	5.	12.
26.	2.	9.	40.	26.	5.	24.
27.	2.	14.	40.	27.	5.	37.
28.	2.	19.	39.	28.	5.	49.
29.	2.	24.	38.	29.	6.	1.
30.	2.	29.	38.	30.	6.	14.

51

Tabla quinta de el medio movimiento de Marte, en Años,
y meses.

Longitud desde Aries.

Raiz.	S.	G.	M.	11.	Meses.
1700.	0.	3.	13.	8.	Completos.
					S. G. M. 11.
1.	6.	11.	17.	8.	Enero.
2.	0.	22.	34.	17.	Febrero.
3.	7.	3.	51.	26.	Marzo.
4.	1.	15.	40.	0.	Abril.
5.	7.	26.	57.	9.	
6.	2.	8.	14.	18.	Mayo.
7.	8.	19.	31.	27.	Junio.
8.	3.	1.	20.	1.	Julio.
9.	9.	12.	37.	9.	Agosto.
10.	3.	23.	54.	18.	
11.	10.	5.	14.	26.	Septiemb.
12.	4.	17.	0.	1.	Octubre.
13.	10.	28.	17.	9.	Noviemb.
14.	5.	9.	34.	18.	Diciemb.
15.	11.	20.	51.	27.	
16.	6.	2.	40.	2.	
17.	0.	13.	57.	10.	
18.	6.	25.	14.	18.	
19.	1.	6.	31.	27.	
20.	7.	18.	20.	3.	

40.	3.	6.	40.	6.
60.	10.	25.	0.	9.
80.	6.	13.	20.	12.
100.	2.	1.	40.	14.
200.	4.	3.	20.	29.
<hr/>				
300.	6.	5.	0.	43.
400.	8.	6.	40.	58.
500.	10.	8.	21.	12.
1000.	8.	16.	24.	25.

Profigue la Tabla quinta de el medio movimiento de Marte;
en dias, horas, minutos, y escrupulos.

Días				Horas.	M. ll.	
	G.	M.	ll.	Minut.	ll.	T.
1.	0.	31.	27.	1.	1.	19.
2.	1.	2.	53.	2.	2.	37.
3.	1.	34.	20.	3.	3.	56.
4.	2.	5.	46.	4.	5.	15.
<hr/>						
5.	2.	27.	13.	5.	6.	33.
6.	3.	8.	40.	6.	7.	52.
7.	3.	40.	6.	7.	9.	10.
8.	4.	11.	33.	8.	10.	29.
<hr/>						
9.	4.	43.	0.	9.	11.	48.
10.	5.	14.	27.	10.	13.	6.
11.	5.	45.	53.	11.	14.	25.
12.	6.	17.	20.	12.	15.	43.

13.	6.	48.	46.
14.	7.	20.	13.
15.	7.	51.	40.
16.	8.	23.	6.

17.	8.	54.	33.
18.	9.	26.	0.
19.	9.	57.	27.
20.	10.	28.	53.

21.	11.	0.	20.
22.	11.	31.	46.
23.	12.	3.	13.
24.	12.	34.	40.

25.	13.	6.	6.
26.	13.	37.	33.

27.	14.	9.	0.
28.	14.	40.	27.
29.	15.	11.	53.
30.	15.	43.	20.

13.	17.	2.
14.	18.	21.
15.	19.	39.
16.	20.	58.

17.	22.	16.
18.	23.	35.
19.	24.	54.
20.	26.	12.

21.	27.	31.
22.	28.	49.
23.	30.	8.
24.	31.	27.

25.	32.	45.
26.	34.	4.
27.	35.	22.
28.	36.	41.
29.	38.	0.
30.	39.	18.

54
 Tabla sexta de el medio movimiento de Venus, en años,
 y meses.

Longitud desde Aries.									
Raiz.	S.	G.	M.	ll.	Meses.				
1700.	5.	23.	56.	54.	Completos.	S.	G.	M.	ll.
1.	7.	14.	47.	36.	Enero.	1.	19.	40.	3.
2.	2.	29.	35.	13.	Febrero.	3.	4.	31.	42.
3.	10.	14.	22.	49.	Marzo.	4.	24.	11.	44.
4.	6.	0.	46.	33.	Abril.	6.	12.	15.	39.
5.	1.	15.	34.	9.					
6.	9.	0.	21.	45.	Mayo.	8.	1.	55.	42.
7.	4.	15.	9.	21.	Junio.	9.	19.	59.	37.
8.	0.	1.	33.	5.	Julio.	11.	9.	39.	39.
9.	7.	16.	20.	41.	Agosto.	0.	29.	19.	42.
10.	3.	1.	8.	18.					
11.	10.	15.	55.	54.	Septiemb.	2.	17.	23.	37.
12.	6.	2.	19.	38.	Octubre.	4.	7.	3.	39.
13.	1.	17.	7.	14.	Noviemb.	5.	25.	7.	34.
14.	9.	1.	54.	50.	Diciembre.	7.	14.	47.	36.
15.	4.	16.	42.	27.					
16.	0.	3.	6.	10.					
17.	7.	17.	53.	46.					
18.	3.	2.	41.	22.					
19.	10.	17.	28.	58.					
20.	6.	3.	52.	43.					

40.	0.	7.	45.	26.
60.	6.	11.	38.	8.
80.	0.	15.	30.	51.
100.	6.	19.	23.	34.
200.	1.	8.	47.	8.
300.	7.	28.	10.	42.
400.	2.	17.	34.	16.
500.	9.	6.	57.	49.
1000.	6.	13.	55.	38.

Profigue la Tabla sexta de el medio movimiento de Venus;
en dias, horas, minutos, y escrupulos.

Dias.	S. G. M. ll.				Horas.	G. M. ll.
	S.	G.	M.	ll.	Minut.	M. ll. T.
1.	0.	1.	36.	8.	1.	4. 0.
2.	0.	3.	12.	16.	2.	8. 1.
3.	0.	4.	48.	23.	3.	12. 1.
4.	0.	6.	24.	31.	4.	16. 2.
5.	0.	8.	0.	39.	5.	20. 2.
6.	0.	9.	36.	47.	6.	24. 2.
7.	0.	11.	12.	55.	7.	28. 3.
8.	0.	12.	49.	3.	8.	32. 3.
9.	0.	14.	25.	10.	9.	36. 3.
10.	0.	16.	1.	18.	10.	40. 4.
11.	0.	17.	37.	26.	11.	44. 4.
12.	0.	19.	13.	34.	12.	48. 5.

13.	O.	20.	49.	42.	13.	52.	5.	
14.	O.	22.	25.	50.	14.	56.	5.	
15.	O.	24.	1.	57.	15.	I.	0.	6.
16.	O.	25.	38.	5.	16.	I.	4.	6.
<hr/>								
17.	O.	27.	14.	13.	17.	I.	8.	6.
18.	O.	28.	50.	21.	18.	I.	12.	7.
19.	I.	0.	26.	29.	19.	I.	16.	7.
20.	I.	2.	2.	37.	20.	I.	20.	8.
<hr/>								
21.	I.	3.	38.	44.	21.	I.	24.	8.
22.	I.	5.	14.	52.	22.	I.	28.	8.
23.	I.	6.	51.	0.	23.	I.	32.	9.
24.	I.	8.	27.	8.	24.	I.	36.	9.
<hr/>								
25.	I.	10.	3.	16.	25.	I.	40.	9.
26.	I.	11.	39.	23.	26.	I.	44.	10.
27.	I.	13.	15.	31.	27.	I.	48.	10.
28.	I.	14.	51.	39.	28.	I.	52.	11.
29.	I.	16.	27.	47.	29.	I.	56.	11.
30.	I.	18.	3.	55.	30.	2.	0.	12.

57

Tabla septima de el medio movimiento de Mercurio , en Años,
y meses.

Longitud desde Aries.

Raiz.	S. G. M. 11.	Meses.		S. G. M. 11.
1700.	3. 6. 18. 45.	Completos.		
1.	1. 23. 43. 15.	Enero.	4.	6. 54. 50.
2.	3. 17. 26. 30.	Febrero.	8.	1. 27. 3.
3.	5. 11. 9. 45.	Marzo.	0.	8. 18. 53.
4.	7. 8. 58. 32.	Abril.	4.	11. 5. 11.
5.	9. 2. 41. 47.			
6.	10. 26. 25. 2.	Mayo.	8.	17. 57. 1.
7.	0. 20. 8. 17.	Junio.	0.	20. 43. 19.
8.	3. 17. 57. 5.	Julio.	4.	27. 30. 9.
9.	4. 11. 40. 20.	Agosto.	9.	4. 26. 59.
10.	6. 5. 23. 35.			
11.	7. 29. 6. 50.	Septiemb.	1.	7. 13. 17.
12.	9. 26. 55. 37.	Octubre.	5.	14. 5. 7.
13.	11. 20. 38. 52.	Noviemb.	9.	16. 51. 25.
14.	1. 14. 22. 7.	Diciemb.	1.	23. 43. 15.
15.	3. 8. 5. 22.			
16.	5. 5. 54. 10.			
17.	6. 29. 37. 25.			
18.	8. 23. 20. 40.			
19.	10. 17. 3. 55.			
20.	0. 14. 52. 42.			

40.	0.	29.	45.	25.
60.	1.	14.	38.	7.
80.	1.	29.	30.	50.
100.	2.	14.	23.	32.
200.	4.	8.	47.	4.
<hr/>				
300.	7.	13.	10.	36.
400.	9.	27.	34.	7.
500.	0.	11.	57.	39.
1000.	0.	23.	55.	18.

Profigue la Tabla septima de el medio movimiento de Mercurio;
en dias , horas , minutos , y escrupulos.

Dias.	S. G. M. II.			Horas.	G. M. II.
				Minut.	II. T.
1.	4.	5.	32.	1.	10. 14.
2.	8.	11.	5.	2.	20. 28.
3.	2.	16.	38.	3.	30. 42.
4.	6.	22.	10.	4.	40. 56.
<hr/>					
5.	20.	27.	43.	5.	51. 9.
6.	24.	33.	16.	6.	1. 01. 23.
7.	28.	38.	48.	7.	1. 11. 37.
8.	1.	2.	44. 21.	8.	1. 22. 51.
<hr/>					
9.	1.	6.	49. 53.	9.	1. 32. 05.
10.	1.	10.	55. 26.	10.	1. 42. 19.
11.	1.	15.	0. 58.	11.	1. 52. 32.
12.	1.	19.	6. 31.	12.	2. 02. 46.

13.	1.	23.	12.	4.	13.	2.	13.	0.
14.	1.	27.	17.	36.	14.	2.	23.	14.
15.	2.	1.	23.	9.	15.	2.	33.	28.
16.	2.	5.	28.	41.	16.	2.	43.	41.
17.	2.	9.	34.	14.	17.	2.	53.	55.
18.	2.	13.	39.	47.	18.	3.	04.	9.
19.	2.	17.	45.	19.	19.	3.	14.	23.
20.	2.	21.	50.	52.	20.	3.	24.	37.
21.	2.	25.	56.	24.	21.	3.	34.	51.
22.	3.	0.	1.	57.	22.	3.	45.	4.
23.	3.	4.	7.	30.	23.	3.	55.	18.
24.	3.	8.	13.	2.	24.	4.	05.	32.
25.	3.	12.	18.	35.	25.	4.	15.	46.
26.	3.	16.	24.	7.	26.	4.	26.	0.
27.	3.	20.	29.	40.	27.	4.	36.	14.
28.	3.	24.	35.	13.	28.	4.	46.	27.
29.	3.	28.	40.	45.	29.	4.	56.	41.
30.	4.	2.	46.	18.	30.	5.	6.	55.

Tabla octava de el medio movimiento de el Caput, en años y meses.

Longitud desde Aries.

Raiz.	S.	G.	M.	ll.	Meses.	S.	G.	M.	ll.
1700.	4.	28.	02.	1.	Completos.				
1.	0.	19.	19.	43.	Enero.	0.	1.	38.	30.
2.	1.	18.	39.	26.	Febrero.	0.	3.	7.	28.
3.	1.	27.	59.	9.	Marzo.	0.	4.	45.	58.
4.	2.	17.	22.	3.	Abril.	0.	6.	21.	17.
5.	3.	6.	41.	46.					
6.	3.	26.	1.	29.	Mayo.	0.	7.	59.	47.
7.	4.	15.	21.	12.	Junio.	0.	9.	35.	5.
8.	5.	4.	44.	5.	Julio.	0.	11.	13.	35.
9.	5.	24.	03.	48.	Agosto.	0.	12.	52.	5.
10.	6.	13.	23.	32.					
11.	7.	2.	43.	15.	Septiemb.	0.	14.	27.	24.
12.	7.	22.	6.	8.	Octubre.	0.	16.	5.	54.
13.	8.	11.	25.	51.	Noviemb.	0.	17.	41.	13.
14.	9.	0.	45.	34.	Diciembre.	0.	19.	19.	43.
15.	9.	20.	5.	17.					
16.	10.	9.	28.	11.					
17.	10.	28.	47.	54.					
18.	11.	18.	7.	37.					
19.	9.	7.	27.	20.					
20.	0.	26.	50.	13.					

40.	1.	23.	40.	27.
60.	2.	20.	30.	40.
80.	3.	17.	20.	54.
100.	4.	14.	11.	7.
200.	8.	28.	22.	14.
<hr/>				
300.	1.	12.	33.	21.
400.	5.	26.	44.	28.
500.	10.	10.	55.	35.
1000.	8.	21.	51.	10.

Profigue la Tabla octava de el medio movimiento de el Caput,
en dias , horas , minutos , y escrúpulos.

Dias.	Horas.		M. ll.		Min.		ll.	
	G.	M.	ll.	Min.	Min.	ll.	Min.	ll.
1.	0.	3.	11.	Segūd.	T.	Q.	Seg.	T.
2.	0.	6.	21.					
3.	0.	9.	32.	1.	8.		31.	4.
4.	0.	12.	43.	2.	16.		32.	4.
				3.	24.		33.	4.
5.	0.	15.	53.	4.	32.		34.	4.
6.	0.	19.	4.					
7.	0.	22.	14.	5.	40.		35.	5.
8.	0.	25.	25.	6.	48.		36.	5.
				7.	56.		37.	5.
9.	0.	28.	36.	8.	1.	4.	38.	5.
10.	0.	31.	46.					
11.	0.	34.	57.	9.	1.	12.	39.	5.
12.	0.	38.	8.	10.	1.	19.	40.	5.
				11.	1.	27.	41.	5.
13.	0.	41.	18.	12.	1.	35.	42.	6.
14.	0.	44.	29.					
15.	0.	47.	40.	13.	1.	43.	43.	6.
16.	0.	50.	50.	14.	1.	51.	44.	6.

17.	O.	54.	I.	15.	I.	59.	45.	6.
18.	O.	57.	11.	16.	2.	7.	46.	6.
19.	I.	0.	22.	17.	2.	15.	47.	6.
20.	I.	3.	33.	18.	2.	23.	48.	6.
21.	I.	6.	43.	19.	2.	31.	49.	6.
22.	I.	9.	54.	20.	2.	39.	50.	7.
23.	I.	13.	5.	21.	2.	47.	51.	7.
24.	I.	16.	15.	22.	2.	55.	52.	7.
25.	I.	19.	26.	23.	3.	3.	53.	7.
26.	I.	22.	37.	24.	3.	11.	54.	7.
27.	I.	25.	47.	25.	3.	19.	55.	7.
28.	I.	28.	58.	26.	3.	27.	56.	7.
29.	I.	32.	9.	27.	3.	34.	57.	8.
30.	I.	35.	19.	28.	3.	42.	58.	8.
				29.	3.	50.	59.	8.
				30.	3.	58.	60.	8.

Siguiese ahora la Tabla nueve de algunos Lugares, con la diferencia, que se ha de añadir, ó quitar al Meridiano de Madrid, y sus alturas de Polo.

Tabla nueve de los Lugares.

Lugares.	Diferencia de tiempo.			Altura de Polo.		
	H.	M.	ll.	G.	M.	ll.
Albarracin	0.	10.	16. Q.	40.	52.	0. B.
Alcalá de Henares.	0.	1.	48. Q.	40.	28.	0. B.
Astorga.	0.	10.	24. A.	42.	28.	0. B.
Abila.	0.	3.	44. A.	40.	45.	0. B.

Abc-

Abero.	o.	23.	12. A.	40. 39.	o.	B.
Balbastro.	o.	16.	20. Q.	41. 56.	o.	B.
Barcelona.	o.	25.	20. Q.	41. 26.	o.	B.
Braga.	o.	22.	44. A.	41. 33.	o.	B.
Burgos.	o.	0.	4. A.	42. 26.	o.	B.
Zaragoza.	o.	12.	40. Q.	41. 48.	o.	B.
Calahorra.	o.	8.	8. Q.	42. 18.	o.	B.
Coimbra.	o.	22.	40. A.	40. 11.	o.	B.
Huesca.	o.	14.	40. Q.	42. 10.	10.	B.
Leon: en Hespaña.	o.	7.	36. A.	42. 56.	o.	B.
Lerida.	o.	10.	40. Q.	41. 54.	o.	B.
Lerma.	o.	0.	8. A.	41. 59.	o.	B.
Logroño.	o.	5.	16. Q.	42. 44.	o.	B.
Miranda: en Portug.	o.	12.	18. A.	41. 20.	o.	B.
Monferrate: en Catal.	o.	23.	48. Q.	41. 43.	o.	B.
Manresa.	o.	24.	0. Q.	41. 51.	o.	S.
Orense.	o.	24.	32. A.	42. 23.	o.	B.
Osma.	o.	2.	52. Q.	41. 38.	o.	B.
Palencia.	o.	4.	24. A.	42. 7.	o.	B.
Pamplona.	o.	10.	8. Q.	41. 59.	o.	B.
Perpiñan.	o.	29.	12. Q.	42. 38.	o.	B.
Roma.	I.	11.	52. Q.	41. 50.	o.	B.
Salamanca.	o.	8.	8. A.	40. 56.	o.	B.
Salerno: en Napoles.	I.	12.	52. Q.	40. 51.	o.	B.
Salses.	o.	28.	48. Q.	42. 48.	o.	B.
Sacer: en Cerdeña.	o.	53.	24. Q.	40. 23.	o.	B.
Segovia.	o.	1.	52. A.	40. 56.	o.	B.
Segorve.	o.	14.	0. Q.	40. 2.	o.	B.
Sigüenza.	o.	4.	40. Q.	40. 37.	o.	B.
Simancas.	o.	5.	4. A.	41. 39.	o.	B.
Salsona.	o.	22.	42. Q.	41. 59.	o.	B.
Talavera.	o.	3.	28. A.	40. 00.	o.	B.

Tarragona.	o.	21.	44. Q.	41.	8.	o.	B.
Teruel.	o.	11.	36. Q.	40.	50.	o.	B.
Toledo.	o.	1.	20. A.	40.	o.	o.	B.
Tortosa: en Cataluña	o.	17.	52. Q.	41.	6.	o.	B.
Tuy : en Galicia.	o.	24.	o. A.	42.	54.	o.	B.
Valladolid.	o.	4.	32. A.	41.	42.	o.	B.
Zamora.	o.	8.	56. A.	42.	38.	o.	B.

CAP. XIV.

DE LAS DOCE CASAS CELESTES,
en que se divide el Cielo.

ENterados ya de el modo de calcular los Planetas, nos resta saber la parte mas principal, que es la construccion de la figura, para saber las Casas en que se han de colocar los Planetas: Dividen los Astrólogos al Cielo en doce partes iguales, que llaman Casas, ò mansiones, y les dan su principio desde el Oriente: Estas doce Casas las reparten en quatro quadrantes. El primero se divide, desde el Oriente hasta la linea meridiana, ò medio Cielo: este consta de tres Casas, que son la 12. 11. 10. llamase este, quadrante oriental, vernal, masculino, pueril, y sanguineo, por que el influxo suyo es de estas qualidades. El segundo quadrante empieza, desde el medio Cielo, hasta el Occidente; contiene las Casas 9. 8. 7. llamase meridiano, estivo, femenino, juvenil, y colerico. El tercero contiene las Casas 6. 5. 4. empezando desde el Occidente, hasta el *Imum Cæli*; este quadrado es occidental, otoñal, masculino, melancolico, viril, frio, y seco. El quarto se describe, desde el Imo de el Cielo, hasta el Oriente; sus Casas son la 3. 2. 1. es septentrional femenino, hiemal, flematico, y senil. De estas Casas, unas son angulares, otras succedentes, otras cadentes, todo lo qual se comprehenderá mejor por su figura.

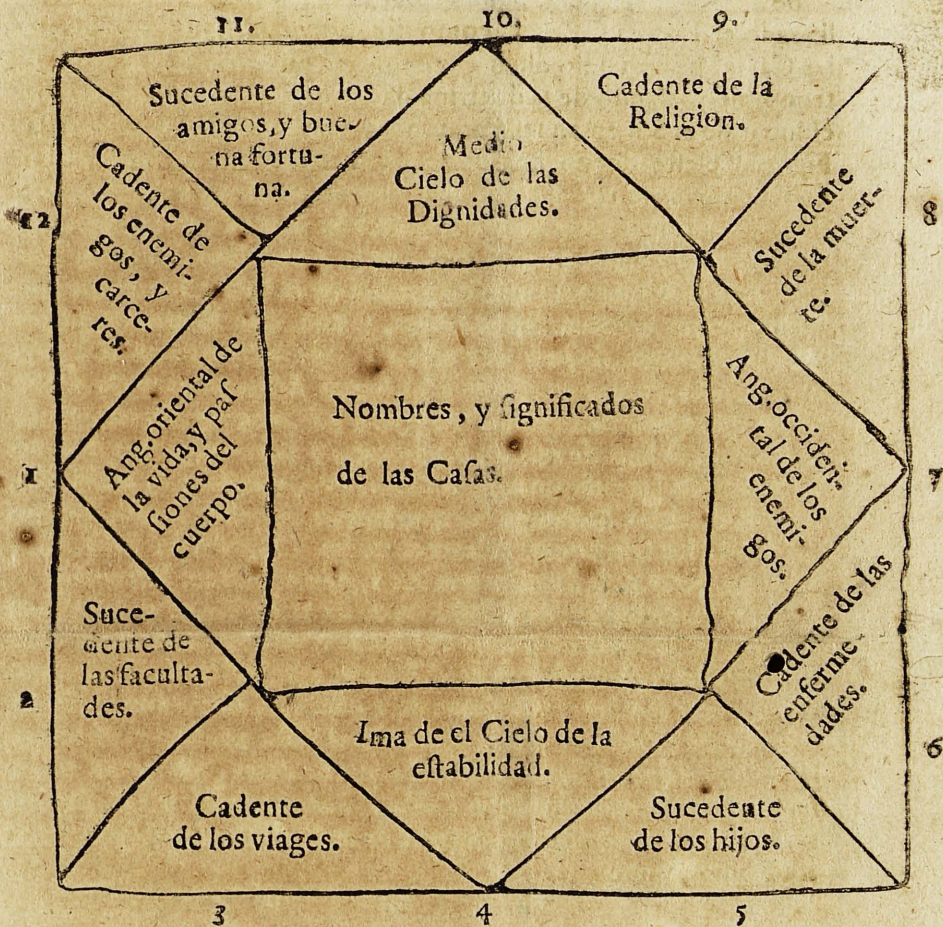

CAP. XV.

DE LA CONSTRUCCION DE LA FIGURA Celeste.

LA Figura Celeste, en la qual sujetamos à nuestros ojos todo el Cielo, tienen varios modos de construirla los Autores, esto es, tienen diversos modos de proceder, pero todos caminan à la verdad, nosotros pondremos el modo racional, y mas facil, cuya practica es la siguiente. De-

lineado el Thema Celeste, como diximos en la figura passada de las Casas, hemos de reducir el tiempo de nuestros Reloxes à Astronomico, usando de la doctrina dada: despues hemos de buscar el lugar de el Sol en aquel dia, y hora que intentamos formar la Figura Celeste, luego hemos de ir à la Tabla que se sigue de las Casas, que es la 10. y entre ellas hemos de escoger la altura de Polo de el Lugar para donde erigimos la Figura; en la columna de la Casa 10. hallarèmos el signo en la parte superior de la Tabla, y en la misma columna los grados de el Sol, y à la mano derecha encontra: èmos ciertas horas, y min. que hemos de guardar. Estas horas, *despues de medio dia*, que hallamos en la Tabla de las Casas, se han de añadir à las horas Astronomicas de aquel dia en que queremos formar la Figura; y si su agregado excede de 24. horas, se han de restar, ò rebaxar, y las remanentes hemos de buscar en las columnas, que dicen, *tiempo despues de medio dia*, y en su derecho hallamos lo que hemos menester, que son los grados de los seis signos primeros en las Cuspides de las 6. Casas, y las otras 6. se forman con los signos opuestos. Exemplo:

El dia dicho 12. de Abril à las 8. de la mañana, en la altura de Polo de Salamanca quiero construir el estado, ò thema Celeste; y reduciendo las horas de el Relox, que son las 8. à Astronomicas, que son las 20. despues de medio dia, entro con el signo, y grado de el Sol à la Tabla siguiente al Polo 41. que es el de Salamanca, y con el signo de el Sol, que es *Aries*, y el grad. 21. y hallo al lado izquierdo de la Tabla 1. hor. 17. min. y 36. *segund.* añadido estas horas à las 20. *despues de medio dia*, que quiero hazer mi Figura, y me

h.	o.	o.
20.	o.	o.
02.	17.	36.

suman 21. 17. 36.

Con estas horas 21. 17. min. y 36. seg. voi à la Tabla siguiente à buscarlas, y las mas proximas que encuentro son 20. hor. 17. min. y 36. seg. (que quando no salen cabales los minutos, y segundos, hemos de tomar las horas, y minutos mas proximos) y en derecho de ellas encuentro en la Tabla al grad. 2. de Aquario en la

Casa 10. en la 11. al grad. 26. del mismo Aquario; en la 12. al grad. 7. de Aries, &c. con que hecha la Figura, no me falta mas que colocarlos en sus lugares; y para llenar las otras seis Casas, pongo (como dixé antes) los signos opuestos en los mismos grados, que los otros, así:

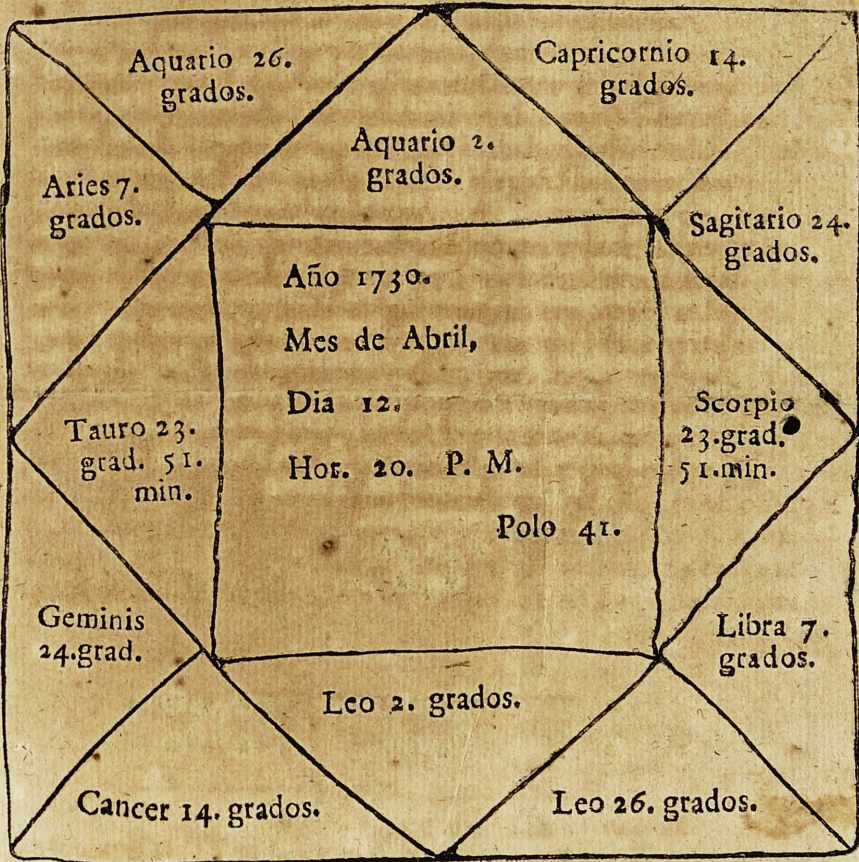

Y para que quede completa, solo resta poner en ella los Planetas en los signos en donde salieron calculados en las mismas Casas en donde se hallan los tales signos. Y esta doctrina basta para principio de lo que es la Astrologia; pues mi fin es lo primero quitar aquel horror, que por larga, y trabajosa tienen los Medicos à la Astrologia, y con estos principios podrán los aplicados entender la confusion de numeros, y Tablas, que tienen nuestros libros, y esta Cartilla, sabrán calcular qualquiera Planeta, y entendiendo las sumas de sus medios movimientos, con facilidad por otras Tablas sacarán los verdaderos. Si Dios nuestro Señor nos diessè vida, y salud, procurarè dar esta misma Obra mas completa; y entre tanto podrán muy bien bandearse con estas noticias los aplicados, y con este primer estudio, y su razon natural podrán entenderlos, lo que antes era dificultoso en nuestra Hespaña por falta de Maestros, que aclarassen estas noticias confusas: quien quisiere saber con perfeccion esta practica, y uso de las Tablas para abriguar el estado de los Planetas, assi en su movimiento verdadero, como medio, busque al *Segundo mobil* de Argolio, ò à *Francisco Junino*, Comentador de *Jorge Purbachio*, ò à las *Tablas Danicas*, ò las *Alfonsinas*, de donde sacará, sin otras principios, que los que yo he puesto en esta Cartilla, toda la verdad de la situacion de los Planetas, y siganse ahora las Tablas prometidas.



Tabla diez de las Casas para la latitud de 40. grados.

Sol en Aries.

TEMPUS à Merid.			10.	11.	12.	Ascend.	2.	3.
			Aries.	Tauro.	Gemin.	Cancer.	Leo.	Virgo.
H.	I.	II.	G.	G.	G.	G. I.	G.	G.
9.	0.	0.	0.	9.	19.	18. 29.	11.	3.
0.	3.	40.	1.	10.	20.	19. 15.	12.	3.
0.	7.	20.	2.	11.	21.	20. 0.	12.	4.
0.	11.	1.	3.	12.	22.	20. 45.	13.	5.
0.	14.	41.	4.	13.	23.	21. 30.	14.	6.
0.	18.	21.	5.	14.	24.	22. 15.	15.	7.
0.	22.	2.	6.	15.	25.	23. 0.	15.	7.
0.	25.	42.	7.	16.	26.	23. 44.	16.	8.
0.	29.	22.	8.	17.	27.	24. 29.	17.	9.
0.	33.	4.	9.	18.	28.	25. 14.	18.	10.
0.	36.	45.	10.	19.	29.	25. 58.	18.	11.
0.	40.	26.	11.	20.	29.	26. 42.	19.	12.
0.	44.	8.	12.	21.	Càcer.	27. 27.	20.	13.
0.	47.	50.	13.	22.	1.	28. 11.	21.	13.
0.	51.	32.	14.	23.	2.	28. 55.	21.	14.
0.	55.	14.	15.	24.	3.	29. 40.	22.	15.
0.								

						Leo.		
0.	38.	37.	16.	25.	4.	0.25.	23.	16.
I.	2.	40.	17.	26.	5.	I. 9.	24.	17.
I.	6.	24.	18.	27.	5.	I. 52.	24.	18.
I.	10.	8.	19.	28.	6.	2. 37.	25.	18.
I.	13.	32.	20.	29.	7.	3. 22.	26.	19.
I.	17.	36.	21.	Gem.	8.	4. 6.	27.	20.
I.	21.	21.	22.	I.	9.	4. 50.	27.	21.
I.	25.	6.	23.	2.	9.	5. 36.	28.	22.
I.	28.	32.	24.	3.	10.	6. 20.	29.	23.
I.	32.	38.	25.	4.	11.	7. 5.	Virgo.	24.
I.	36.	13.	26.	5.	12.	7. 50.	0.	25.
I.	40.	12.	27.	6.	13.	8. 35.	I.	25.
I.	44.	0.	28.	7.	13.	9. 20.	2.	26.
I.	47.	48.	29.	8.	14.	10. 5.	3.	27.
I.	51.	37.	30.	9.	15.	10. 50.	3.	28.

2.	54.	7.	16.	24.	27.	23. 5.	16.	12.
2.	58.	7.	17.	25.	28.	23. 52.	17.	13.
3.	2.	8.	18.	26.	29.	24. 41.	18.	14.
3.	6.	10.	19.	27.	Leo.	25. 28.	19.	15.
3.	10.	12.	20.	28.	1.	26. 16.	20.	16.
3.	14.	26.	21.	29.	2.	27. 5.	21.	17.
3.	18.	19.	22.	Cācer.	2.	27. 52.	21.	18.
3.	22.	24.	23.	1.	3.	28. 41.	22.	19.
3.	26.	25.	24.	2.	4.	29. 29.		
3.	30.	35.	25.	3.	5.	Virgo.	23.	20.
						0. 17.	24.	21.
3.	34.	42.	26.	4.	6.	1. 6.	25.	22.
3.	38.	49.	27.	5.	7.	1. 54.	26.	23.
3.	42.	57.	28.	6.	7.	2. 44.	26.	24.
3.	47.	6.	29.	7.	8.	3. 33.	27.	25.
3.	15.	15.	30.	8.	9.	4. 22.	28.	26.

73

Profigue la Tabla diez de las Casas para la latitud de 40. grad.

Sol en Geminis.

TEMPUS à merid.			10.	11.	12.	Ascend.	2.	3.
			Gemin.	Câcer.	Leo.	Virgo.	Virgo.	Libra.
H.	l.	H.	G.	G.	G.	G.	G.	G.
3.	51.	15.	0.	8.	9.	4. 22.	28.	25.
3.	55.	25.	1.	8.	10.	5. 12.	29.	26.
3.	59.	36.	2.	9.	11.	6. 1.	Libra.	27.
4.	3.	48.	3.	10.	12.	6. 51.	1.	28.
4.	8.	0.	4.	11.	12.	7. 41.	2.	29.
4.	12.	13.	5.	12.	13.	8. 31.	3.	Scorp.
4.	16.	26.	6.	13.	14.	9. 21.	3.	1.
4.	20.	40.	7.	14.	15.	10. 12.	4.	2.
4.	24.	55.	8.	15.	16.	11. 3.	5.	3.
4.	29.	10.	9.	16.	17.	11. 52.	6.	4.
4.	33.	26.	10.	17.	18.	12. 44.	7.	5.
4.	37.	42.	11.	18.	18.	13. 34.	8.	6.
4.	41.	59.	12.	19.	19.	14. 26.	9.	7.
4.	46.	16.	13.	20.	20.	15. 17.	10.	8.
4.	50.	34.	14.	21.	21.	16. 8.	10.	9.
4.	54.	52.	15.	22.	22.	17. 0.	11.	10.

K

4.

4.	59.	11.	16.	23.	23.	17. 51.	12.	11.
5.	3.	30.	17.	23.	24.	18. 42.	13.	12.
<hr/>								
5.	7.	49.	18.	24.	25.	19. 34.	14.	13.
5.	12.	9.	19.	25.	25.	20. 26.	15.	14.
<hr/>								
5.	16.	29.	20.	26.	26.	21. 17.	16.	15.
5.	20.	49.	21.	27.	27.	22. 9.	17.	16.
<hr/>								
5.	25.	10.	22.	28.	28.	23. 1.	18.	16.
5.	29.	31.	23.	29.	29.	23. 53.	18.	17.
<hr/>								
5.	33.	51.	24.	Leo.	Virgo.	24. 46.	19.	18.
5.	38.	22.	25.	1.	1.	25. 38.	20.	19.
<hr/>								
5.	42.	33.	26.	2.	2.	26. 30.	21.	20.
5.	46.	55.	27.	3.	3.	27. 23.	22.	21.
<hr/>								
5.	51.	17.	28.	4.	3.	28. 15.	23.	22.
5.	55.	38.	29.	5.	4.	29. 7.	24.	23.
<hr/>								
6.	0.	0.	30.	6.	5.	Libra - 30.	25.	24.
<hr/>								
7.	0.	0.	31.	01.	01.	01.	01.	01.
8.	01.	01.	02.	02.	02.	02.	02.	02.
9.	01.	01.	03.	03.	03.	03.	03.	03.
10.	01.	01.	04.	04.	04.	04.	04.	04.

Profigue la Tabla diez de las Casas para la latitud de 40. grad.

Sol en Cancer.

TEMPUS à Merid.			10.	11.	12.	Ascend.		
			Canc.	Leo.	Virg.	Libra.	Lib.	Scorp.
H.	I.	II.	G.	G.	G.	G. I.	G.	G.
6.	0.	0.	0.	6.	8.	0. 0.	25.	24.
6.	4.	22.	1.	7.	6.	0. 53.	26.	25.
6.	8.	43.	2.	8.	7.	1. 45.	27.	26.
6.	13.	5.	3.	9.	8.	2. 37.	27.	27.
6.	17.	27.	4.	10.	9.	3. 29.	28.	28.
6.	21.	48.	5.	11.	10.	4. 21.	29.	29.
6.	26.	9.	6.	12.	11.	5. 13.	Scor.	Sagit.
6.	30.	29.	7.	13.	11.	6. 06.	1.	1.
6.	34.	50.	8.	14.	12.	6. 58.	2.	2.
6.	39.	11.	9.	14.	13.	7. 50.	3.	3.
6.	43.	31.	10.	15.	14.	8. 42.	4.	4.
6.	47.	51.	11.	16.	15.	9. 33.	5.	5.
6.	52.	11.	12.	17.	16.	10. 25.	5.	6.
6.	56.	30.	13.	18.	17.	11. 17.	6.	6.
7.	0.	49.	14.	19.	18.	12. 9.	7.	7.
7.	5.	18.	15.	20.	19.	13. 0.	8.	8.
7.	9.	26.	16.	21.	20.	13. 52.	9.	9.
7.	13.	44.	17.	22.	21.	14. 42.	10.	10.

7.	18.	1.	18.	23.	21.	15.	33.	11.	11.
7.	22.	18.	19.	24.	22.	16.	25.	12.	12.
7.	26.	34.	20.	25.	23.	17.	16.	12.	13.
7.	30.	50.	21.	26.	24.	18.	7.	13.	14.
7.	35.	5.	22.	27.	25.	18.	56.	14.	15.
7.	39.	20.	23.	28.	26.	19.	47.	15.	16.
7.	43.	34.	24.	29.	27.	20.	38.	16.	17.
7.	47.	47.	25.	Virg.	27.	21.	28.	17.	18.
7.	52.	0.	26.	1.	28.	22.	17.	18.	19.
7.	56.	12.	27.	2.	29.	23.	9.	18.	20.
8.	0.	24.	28.	3.	Libra	23.	58.	19.	21.
8.	4.	32.	29.	4.	1.	24.	47.	20.	22.
8.	8.	45.	30.	5.	2.	25.	37.	21.	22.

Profique la Tabla diez de las Casas para la latitud de 40. grad.

Sol en Leo.

TEMPUS à merid.			10.	11.	12	Ascend.	2.	3.
			Leo.	Virgo.	Libra.	Libra.	Scorp.	Sagit.
H.	l.	ll.	G.	G.	G.	G. l.	G.	G.
8.	8.	45.	0.	5.	2.	25.37.	21.	22.
8.	12.	54.	1.	5.	3.	26. 27.	22.	23.
8.	17.	3.	2.	6.	4.	27. 16.	23.	24.
8.	35.	11.	3.	7.	4.	28. 5.	23.	25.
8.	25.	18.	4.	8.	5.	28. 54.	24.	26.
8.	29.	25.	5.	9.	6.	29. 42.	25.	27.
8.	33.	31.	6.	10.	7.	Scorp. 0. 30.	26.	28.
8.	37.	36.	7.	11.	8.	1. 19.	27.	29.
8.	41.	41.	8.	12.	9.	2. 7.	28.	Capric
8.	45.	45.	9.	13.	9.	2. 54.	28.	1.
8.	49.	48.	10.	14.	10.	3. 43.	29.	2.
8.	53.	50.	11.	15.	11.	4. 31.	Sagit.	3.
8.	57.	52.	12.	16.	12.	5. 19.	1.	4.
9.	1.	53.	13.	17.	13.	6. 6.	2.	5.
9.	5.	53.	14.	18.	14.	6. 53.	3.	6.
9.	9.	52.	15.	18.	14.	7. 41.	3.	6.

9.	13.	51.	16.	19.	15.	8. 27.	4.	7.
9.	17.	49.	17.	20.	16.	9. 15.	5.	8.
9.	21.	47.	18.	21.	17.	10. 1.	6.	9.
9.	25.	44.	19.	22.	18.	10. 47.	7.	10.
9.	29.	40.	20.	23.	19.	11. 23.	7.	11.
9.	33.	35.	21.	24.	19.	12. 20.	8.	12.
9.	37.	29.	22.	25.	20.	13. 5.	9.	13.
9.	41.	23.	23.	26.	21.	13. 51.	10.	14.
9.	45.	16.	24.	27.	22.	14. 37.	11.	15.
9.	49.	9.	25.	27.	23.	15. 23.	12.	16.
9.	53.	1.	26.	28.	23.	16. 9.	12.	17.
9.	55.	52.	27.	29.	24.	16. 53.	13.	18.
10.	0.	42.	28.	Libra.	25.	17. 39.	14.	19.
10.	4.	33.	29.	1.	26.	18. 24.	15.	20.
10.	8.	23.	30.	2.	26.	19. 9.	16.	21.

Profique la Tabla diez de las Casas para la latitud de 40. grad.

Sol en Virgo.

TEMPUS à Merid.			10.	11.	12.	Ascend.	2.	3.
			Virgo.	Libra.	Libra.	Scorp.	Sagit.	Capric.
H.	I.	II.	G.	G.	G.	G. I.	G.	G.
10.	8.	23.	0.	2.	26.	19. 9.	16.	21.
10.	12.	12.	1.	3.	27.	19. 53.	16.	22.
10.	16.	0.	2.	4.	28.	20. 39.	17.	23.
10.	19.	48.	3.	5.	29.	21. 24.	18.	24.
10.	23.	35.	4.	5.	Scorp.	22. 9.	19.	25.
10.	27.	22.	5.	6.	0.	22. 53.	20.	26.
10.	31.	8.	6.	7.	1.	23. 39.	21.	27.
10.	34.	54.	7.	8.	2.	24. 24.	21.	28.
10.	38.	39.	8.	9.	3.	25. 9.	22.	29.
10.	42.	24.	9.	10.	3.	25. 53.	23.	Aquar.
10.	46.	8.	10.	11.	4.	26. 37.	24.	1.
10.	49.	52.	11.	11.	5.	27. 22.	25.	2.
10.	53.	36.	12.	12.	6.	28. 7.	25.	3.
10.	57.	20.	13.	13.	6.	28. 50.	26.	4.
11.	1.	3.	14.	14.	7.	29. 35.	Sagit.	27.
11.	4.	46.	15.	15.	8.	0. 20.	28.	28.

11. 8.	28.	16.	16.	9.	1. 5.	29.	7.
11. 12.	10.	17.	17.	9.	1. 49.	Capric.	8.
11. 15.	32.	18.	17.	10.	2. 33.	0.	9.
11. 19.	34.	19.	18.	11.	3. 17.	1.	10.
11. 23.	15.	20.	19.	12.	4. 1.	3.	11.
11. 26.	36.	21.	20.	12.	4. 45.	3.	12.
11. 30.	37.	22.	21.	13.	5. 31.	4.	13.
11. 34.	18.	23.	22.	14.	6. 15.	5.	14.
11. 37.	38.	24.	22.	15.	7. 0.	6.	15.
11. 41.	39.	25.	23.	15.	7. 45.	7.	16.
11. 45.	19.	26.	24.	16.	8. 30.	7.	17.
11. 48.	59.	27.	25.	17.	9. 15.	8.	18.
11. 52.	40.	28.	26.	18.	10. 0.	9.	19.
11. 36.	20.	29.	27.	18.	10. 45.	10.	20.
12. 0.	0.	30.	27.	19.	11. 30.	11.	21.

Profigue la Tabla diez de las Casas para la latitud de 40. grad.

Sol en Libra.

TEMPUS à Merid.			10.	11.	12.	Ascend.	2.	3.
			Libra.	Libra.	Scorp.	Sagit.	Capric.	Aquar.
H.	I.	II.	G.	G.	G.	G. I.	G.	G.
12.	0.	0.	0.	27.	19.	11. 30.	11.	21.
12.	3.	40.	1.	38.	20.	12. 16.	12.	23.
12.	7.	20.	2.	29.	21.	13. 1.	13.	24.
12.	11.	1.	3.	Scorp.	21.	13. 47.	14.	25.
12.	14.	41.	4.	1.	22.	14. 32.	15.	26.
12.	18.	22.	5.	2.	23.	15. 18.	16.	27.
12.	22.	2.	6.	2.	24.	16. 4.	17.	28.
12.	25.	42.	7.	3.	24.	16. 51.	18.	29.
12.	29.	23.	8.	4.	25.	17. 37.	18.	Pisces.
12.	33.	4.	9.	5.	26.	18. 25.	19.	2.
12.	36.	44.	10.	6.	27.	19. 12.	20.	3.
12.	40.	26.	11.	7.	27.	19. 59.	21.	4.
12.	44.	8.	12.	7.	28.	20. 47.	22.	5.
12.	47.	50.	13.	8.	29.	21. 35.	23.	6.
12.	51.	32.	14.	9.	Sagir.	22. 22.	25.	7.
12.	55.	14.	15.	10.	0.	23. 11.	26.	9.
I								
								12.

12. 58.	57.	16.	11.	1.	24. 1.	27.	10.
13. 2.	40.	17.	11.	2.	24. 50.	28.	11.
13. 6.	24.	18.	12.	3.	25. 39.	29.	12.
13. 10.	8.	19.	13.	3.	26. 28.	Aqua.	13.
13. 13.	52.	20.	14.	4.	27. 19.	1.	15.
13. 17.	36.	21.	15.	5.	28. 9.	2.	16.
13. 21.	21.	22.	16.	6.	29. 1.	3.	17.
13. 25.	6.	23.	16.	7.	29. 52.	4.	18.
13. 28.	52.	24.	17.	7.	Capric.		
13. 32.	38.	25.	18.	8.	0. 44.	5.	20.
					1. 37.	7.	21.
13. 36.	25.	26.	19.	9.	2. 20.	8.	22.
13. 40.	12.	27.	20.	10.	3. 23.	9.	23.
13. 44.	0.	28.	21.	10.	4. 17.	10.	25.
13. 47.	48.	29.	21.	11.	5. 11.	11.	26.
13. 51.	37.	30.	22.	12.	6. 6.	12.	27.

Profigue la Tabla diez de las Casas para la latitud de 40. grad.

Sol en Scorpio.

TEMPUS à Merid.		10.	11.	12.	Ascend.	2.	3.	
		Scor.	Scor.	Sagit.	Capric.	Aqu	Pifces.	
H.	l.	ll.	G.	G.	G.	G. L.	G.	
13.	51.	37.	0.	22.	12.	6. 6.	12.	27.
13.	55.	27.	1.	23.	13.	7. 1.	14.	28.
13.	59.	18.	2.	24.	14.	7. 57.	15.	Aries.
14.	3.	8.	3.	25.	14.	8. 54.	16.	1.
14.	6.	59.	4.	26.	15.	9. 51.	18.	2.
14.	10.	51.	5.	27.	16.	10. 49.	19.	4.
14.	14.	44.	6.	27.	17.	11. 48.	20.	5.
14.	18.	37.	7.	28.	18.	12. 48.	22.	6.
14.	22.	31.	8.	29.	19.	13. 48.	23.	8.
14.	26.	25.	9.	Sagit.	19.	14. 48.	24.	9.
14.	30.	20.	10.	1.	20.	15. 50.	26.	10.
14.	34.	16.	11.	2.	21.	16. 52.	27.	11.
14.	38.	13.	12.	3.	22.	17. 56.	28.	13.
14.	42.	11.	13.	3.	23.	18. 59.	Pisc.	14.
14.	46.	9.	14.	4.	24.	20. 4.	1.	15.
14.	50.	8.	15.	5.	25.	21. 9.	3.	17.
14.	54.	7.	16.	6.	26.	22. 15.	4.	18.
14.	58.	7.	17.	7.	26.	23. 24.	6.	19.

15.	2.	8.	18.	8.	27.	24.	32.	7.	20.
15.	6.	10.	19.	9.	28.	25.	41.	9.	22.
15.	10.	12.	20.	9.	29.	26.	53.	10.	23.
15.	14.	15.	21.	10.	Capr.	28.	5.	12.	24.
15.	18.	19.	22.	11.	1.	29.	17.	14.	26.
15.	22.	24.	23.	12.	2.	0.	30.	15.	27.
						- Aq. -			
15.	26.	29.	24.	13.	3.	1.	44.	17.	28.
15.	30.	35.	25.	14.	4.	3.	0.	18.	Tauro.
15.	34.	42.	26.	15.	5.	4.	18.	20.	1.
15.	38.	49.	27.	16.	6.	5.	37.	22.	2.
15.	42.	57.	28.	17.	7.	6.	56.	23.	3.
15.	47.	6.	29.	18.	8.	8.	17.	25.	5.
15.	51.	15.	30.	19.	9.	9.	39.	26.	6.

Profique la Tabla diez de las Casas para la latitud de 40. grad.

Sol en Sagitario.

TEMPUS à merid.		10.	11.	12.	Ascend.	2.	3.	
		Sagit.	Sagit.	Capric.	Aquar.	Pisces.	Tauro.	
H.	l.	G.	G.	G.	G. l.	G.	G.	
15.	55.	15.	0.	19.	9.	9. 39.	26.	6.
15.	51.	25.	1.	19.	10.	11. 3.	28.	7.
15.	52.	36.	2.	20.	11.	12. 27.	Aries.	8.
16.	3.	48.	3.	21.	12.	13. 52.	2.	20.
16.	8.	0.	4.	22.	13.	15. 20.	3.	11.
16.	12.	13.	5.	23.	14.	16. 50.	5.	12.
16.	16.	26.	6.	24.	15.	18. 20.	7.	13.
16.	20.	40.	7.	25.	16.	19. 51.	8.	15.
16.	24.	55.	8.	26.	17.	21. 33.	10.	16.
16.	29.	10.	9.	27.	18.	22. 57.	12.	17.
16.	33.	26.	10.	28.	19.	24. 31.	13.	18.
16.	37.	42.	11.	29.	20.	26. 8.	15.	20.
16.	41.	59.	12.	Capr.	21.	27. 48.	17.	21.
16.	46.	16.	13.	1.	22.	29. 28.	18.	22.
16.	50.	34.	14.	2.	23.	Pisces.	20.	23.
16.	54.	52.	15.	3.	24.	1. 9.	22.	24.
						2. 49.		16.

16. 59. 11.	16.	4.	25.	4. 31.	23.	26.
17. 3. 30.	17.	5.	27.	6. 13.	25.	27.
17. 7. 49.	18.	6.	28.	7. 58.	26.	28.
17. 12. 9.	19.	7.	29.	9. 44.	28.	29.
17. 16. 29.	20.	8.	Aquar.	11. 32.	Taur.	Gemin.
17. 20. 49.	21.	9.	2.	13. 20.	1.	1.
17. 25. 10.	22.	10.	3.	15. 8.	3.	2.
17. 29. 31.	23.	11.	4.	16. 58.	4.	4.
17. 33. 51.	24.	12.	6.	18. 50.	6.	5.
17. 38. 12.	25.	13.	7.	20. 40.	7.	6.
17. 42. 33.	26.	14.	8.	22. 31.	9.	7.
17. 46. 55.	27.	15.	10.	24. 24.	10.	8.
17. 51. 18.	28.	16.	12.	26. 15.	12.	9.
17. 55. 38.	29.	17.	14.	28. 8.	13.	10.
18. 0. 0.	30.	19.	15.	Aries. 0. 0.	15.	11.

Profigue la Tabla diez de las Casas para la latitud de 40. grad.

Sol en Capricornio.

TEMPUS à merid.			10.	11.	12.	Ascend.	2.	3.
			Capr.	Capr.	Aquar.	Aries.	Taur.	Gemin.
H.	l.	ll.	G.	G.	G.	G. l.	G.	G.
18.	0.	0.	0.	19.	15.	0. 0.	15.	11.
18.	4.	22.	1.	20.	17.	1. 53.	16.	12.
18.	8.	43.	2.	21.	18.	3. 44.	18.	14.
18.	13.	5.	3.	22.	20.	5. 36.	19.	15.
18.	17.	27.	4.	23.	21.	7. 29.	20.	16.
18.	21.	48.	5.	24.	23.	9. 20.	22.	17.
18.	26.	9.	6.	25.	24.	11. 10.	23.	18.
18.	30.	29.	7.	26.	26.	13. 2.	24.	19.
18.	34.	50.	8.	28.	27.	14. 52.	26.	20.
18.	39.	11.	9.	29.	29.	16. 40.	27.	21.
18.	43.	31.	10.	Aquar.	Pisces.	18. 28.	28.	22.
18.	47.	51.	11.	1.	2.	20. 16.	Gemin.	23.
18.	52.	11.	12.	2.	4.	22. 1.	1.	24.
18.	56.	30.	13.	3.	5.	23. 47.	2.	25.
19.	0.	49.	14.	4.	7.	25. 28.	3.	26.
19.	5.	8.	15.	6.	8.	27. 11.	5.	27.

19. 9.	26.	16.	7.	10.	28. 54.	6.	28.
19. 13.	44.	17.	8.	12.	Taur. 0. 34.	7.	29.
19. 18.	1.	18.	9.	13.	2. 12.	8.	Cancer.
19. 22.	18.	19.	10.	15.	3. 52.	9.	I.
19. 26.	34.	20.	12.	17.	5. 28.	10.	2.
19. 30.	50.	21.	13.	18.	7. 3.	12.	3.
19. 35.	5.	22.	14.	20.	8. 35.	13.	4.
19. 39.	20.	23.	15.	22.	10. 8.	14.	5.
19. 43.	34.	24.	17.	23.	11. 40.	15.	6.
19. 47.	47.	25.	18.	25.	13. 10.	16.	7.
19. 52.	0.	26.	19.	27.	14. 40.	17.	8.
19. 56.	12.	27.	20.	28.	16. 8.	18.	9.
20. 0.	24.	28.	22.	Aries. 17. 33.	19.	10.	
20. 4.	35.	29.	23.	2.	18. 57.	20.	11.
20. 8.	45.	30.	24.	4.	20. 21.	21.	12.

Sol en Aquario.

TEMPUS à Merid.			10.	11.	12.	Ascend.	2.	3.
			Aquar.	Aquar.	Aries.	Taur.	Gemin.	Cancer.
H.	I.	II.	G.	G.	G.	G. I.	G.	G.
20.	8.	45.	0.	24.	4.	20. 21.	21.	11.
20.	12.	54.	1.	25.	5.	21. 43.	22.	12.
20.	17.	3.	2.	27.	7.	23. 4.	23.	13.
20.	21.	11.	3.	28.	8.	24. 23.	24.	14.
20.	25.	18.	4.	29.	10.	25. 42.	25.	15.
20.	29.	25.	5.	Pisc.	12.	27. 0.	26.	16.
20.	33.	31.	6.	2.	13.	28. 16.	27.	17.
20.	37.	36.	7.	3.	15.	29. 30.	28.	18.
20.	41.	41.	8.	4.	16.	Gemin. 0. 43.	29.	19.
20.	45.	45.	9.	6.	18.	1. 55.	Canc.	20.
20.	49.	48.	10.	7.	20.	3. 7.	1.	20.
20.	53.	50.	11.	8.	21.	4. 18.	2.	21.
20.	57.	52.	12.	9.	23.	5. 28.	3.	22.
21.	1.	53.	13.	11.	24.	6. 36.	4.	23.
21.	5.	53.	14.	12.	26.	7. 44.	4.	24.
21.	9.	52.	15.	13.	27.	8. 51.	5.	25.
M								21.

21. 13.	51.	16.	15.	29.	9. 56.	6.	26.
21. 17.	49.	17.	16.	Taur.	11. 1.	7.	27.
21. 21.	47.	18.	17.	2.	12. 4.	8.	27.
21. 25.	44.	19.	19.	3.	13. 7.	9.	28.
21. 29.	40.	20.	20.	4.	14. 9.	10.	29.
21. 33.	35.	21.	21.	6.	15. 11.	10.	Leo.
21. 37.	29.	22.	22.	7.	16. 11.	11.	1.
21. 41.	23.	23.	24.	8.	17. 12.	12.	2.
21. 45.	16.	24.	25.	10.	18. 12.	13.	3.
21. 49.	9.	25.	26.	11.	19. 11.	14.	3.
21. 53.	1.	26.	28.	12.	20. 9.	15.	4.
21. 56.	52.	27.	29.	14.	21. 6.	15.	5.
22. 0.	42.	28.	Aries.	15.	22. 3.	16.	6.
22. 4.	33.	29.	2.	16.	22. 59.	17.	7.
22. 8.	23.	30.	3.	17.	23. 54.	18.	8.

Profigue la Tabla diez de las Casas para la latitud de 40. grad.

Soi en Pifces.

TEMPUS à Merid.		10.	11.	12.	Ascend.	2.	3.
		Pifces	Aries.	Taur.	Gemin.	Câc.	Leo.
H.	I. II.	G.	G.	G.	G. I.	G.	G.
22.	8. 23.	0.	3.	17.	23. 54.	18.	8.
22.	12. 12.	1.	4.	19.	24. 48.	19.	9.
22.	16. 0.	2.	5.	20.	25. 42.	20.	9.
22.	19. 48.	3.	7.	21.	26. 36.	20.	10.
22.	23. 35.	4.	8.	22.	27. 29.	21.	11.
22.	27. 22.	5.	9.	23.	28. 23.	22.	12.
22.	31. 8.	6.	10.	25.	29. 16.	23.	13.
22.	34. 54.	7.	12.	26.	Cancer. 0. 7.	23.	14.
22.	38. 39.	8.	13.	27.	0. 59.	24.	14.
22.	42. 34.	9.	14.	28.	1. 51.	25.	15.
22.	46. 8.	10.	15.	29.	2. 41.	26.	16.
22.	49. 52.	11.	17.	Gem.	3. 31.	27.	17.
22.	53. 36.	12.	18.	1.	4. 21.	27.	18.
22.	57. 20.	13.	19.	2.	5. 10.	28.	18.
23.	1. 3.	14.	20.	3.	5. 59.	29.	19.
23.	4. 46.	15.	21.	4.	6. 49.	Leo.	20.
23.	8. 28.	16.	23.	5.	7. 37.	0.	21.
23.	12. 10.	17.	24.	6.	8. 25.	1.	22.

23. 15. 52.	18.	25.	8.	9. 13.	2.	23.
23. 19. 34.	19.	26.	9.	10. 1.	3.	23.
23. 23. 15.	20.	27.	10.	10. 48.	3.	24.
23. 26. 56.	21.	28.	11.	11. 35.	4.	25.
23. 30. 37.	22.	Taur.	12.	12. 23.	5.	26.
23. 34. 18.	23.	I.	12.	13. 9.	6.	27.
23. 37. 58.	24.	2.	13.	13. 56.	6.	28.
23. 41. 39.	25.	3.	14.	14. 42.	7.	28.
23. 45. 19.	26.	4.	15.	15. 27.	8.	29.
23. 48. 59.	27.	5.	16.	16. 13.	9.	Virgo.
23. 52. 48.	28.	6.	17.	16. 58.	9.	I.
23. 56. 20.	29.	7.	18.	17. 44.	10.	2.
24. 0. 0.	30.	8.	19.	18. 29.	11.	3.

93

Profique la Tabla diez de las Casas para la latitud de 41. grad.

Sol en Aries.

TEMPUS à merid.			10.	11.	12.	Ascend.	2.	3.
			Aries.	Tauro.	Gemin.	Cancer.	Leo.	Virgo.
H.	l.	ll.	G.	G.	G.	G. l.	G.	G.
0.	0.	0.	0.	9.	20.	19. 6.	11.	3.
0.	3.	40.	1.	10.	21.	19. 52.	12.	3.
0.	7.	20.	2.	11.	22.	20. 36.	13.	4.
0.	11.	1.	3.	12.	22.	21. 21.	13.	5.
0.	14.	41.	4.	13.	23.	21. 6.	14.	6.
0.	18.	21.	5.	14.	24.	22. 50.	15.	7.
0.	22.	2.	6.	15.	25.	23. 35.	16.	8.
0.	25.	42.	7.	16.	26.	24. 19.	16.	8.
0.	29.	23.	8.	17.	27.	25. 3.	17.	9.
0.	33.	4.	9.	19.	28.	25. 48.	18.	10.
0.	36.	45.	10.	20.	28.	26. 32.	19.	11.
0.	40.	26.	11.	21.	29.	27. 16.	19.	12.
0.	44.	8.	12.	22.	Canc.	28. 0.	20.	13.
0.	47.	50.	13.	23.	1.	28. 44.	21.	13.
0.	51.	32.	14.	24.	2.	29. 27.	22.	14.
0.	55.	14.	15.	25.	3.	Leo.	23.	15.
						0. 12		0.

O.	58.	57	16.	26.	3.	0.55.	24.	16.
I.	2.	40.	17.	27.	4.	1.39.	25.	17.
I.	6.	24.	18.	28.	5.	2.23.	25.	19.
I.	10.	8.	19.	29.	6.	3.8.	26.	18
I.	13.	52.	20.	Gem.	7.	3.51.	27.	19.
I.	17.	36.	21.	1.	8.	4.36.	27.	20.
I.	21.	21.	22.	2.	8.	5.21.	28.	21.
I.	25.	6.	23.	3.	9.	6.5.	29.	22.
I.	28.	52.	24.	4.	10.	6.49.	29.	23.
I.	32.	38.	25.	5.	11.	7.34.	Virg.	24.
I.	36.	25.	26.	6.	12.	8.19.	1.	25.
I.	40.	12.	27.	7.	12.	9.4.	1.	25.
I.	44.	0.	28.	8.	13.	9.48.	2.	26.
I.	47.	48.	29.	9.	14.	10.33.	3.	27.
I.	51.	37.	30.	10.	15.	11.17.	4.	28.

Profigue la Tabla diez de las Casas para la latitud de 41. grad.

Sol en Tauro.

TEMPUS à merid.			10.	11.	12.	Ascend.	2.	3.
			Taur.	Gemin.	Canc.	Leo.	Virgo.	Virgo.
H.	1.	11.	G.	G.	G.	G. l.	G.	G.
1.	51.	37.	0.	10.	15.	11. 17.	4.	28.
1.	55.	27.	1.	11.	16.	12. 1.	5.	29.
1.	59.	17.	2.	12.	17.	12. 47.	5.	Libra.
2.	3.	8.	3.	13.	17.	13. 32.	6.	1.
2.	6.	59.	4.	13.	18.	14. 16.	7.	2.
2.	10.	51.	5.	14.	19.	15. 1.	8.	2.
2.	14.	44.	6.	15.	20.	15. 47.	8.	3.
2.	18.	37.	7.	16.	21.	16. 33.	9.	4.
2.	22.	31.	8.	17.	21.	17. 19.	10.	5.
2.	26.	25.	9.	18.	22.	18. 4.	11.	6.
2.	30.	20.	10.	19.	23.	18. 50.	12.	7.
2.	34.	19.	11.	20.	24.	19. 36.	12.	8.
2.	38.	13.	12.	21.	25.	20. 22.	13.	9.
2.	42.	11.	13.	22.	25.	21. 8.	14.	10.
2.	46.	9.	14.	23.	26.	21. 54.	15.	11.
2.	50.	8.	15.	24.	27.	22. 40.	16.	11.

2.	54.	7.	16.	25.	28.	23. 27.	16.	12.
2.	58.	7.	17.	26.	29.	24. 14.	17.	13.
3.	2.	8.	18.	27.	Leo.	25. 1.	18.	14.
3.	6.	10.	19.	28.	0.	25. 47.	19.	15.
3.	10.	12.	20.	29.	1.	26. 35.	20.	16.
3.	14.	16.	21.	29.	2.	27. 22.	21.	17.
3.	18.	19.	22.	Canc.	3.	28. 10.	21.	18.
3.	22.	24.	23.	1.	4.	28. 57.	22.	19.
3.	26.	29.	24.	2.	4.	29. 45.		
3.	30.	35.	25.	3.	5.	Virg. 0. 33.	23.	20.
							24.	21.
3.	34.	42.	26.	4.	6.	1. 22.	25.	22.
3.	38.	49.	27.	5.	7.	2. 10.	26.	23.
3.	42.	57.	28.	6.	8.	2. 59.	26.	23.
3.	47.	6.	29.	7.	9.	3. 47.	27.	24.
3.	51.	15.	30.	8.	9.	4. 36.	28.	25.

97

Profique la Tabla diez de las Casas para la latitud de 41. grad.

Sol en Geminis.

TEMPUS à merid.			10.	11.	12.	Ascend.	2.	3.
			Gemin	Cancer	Leo.	Virgo.	Virgo.	Libra.
H.	l.	ll.	G.	G.	G.	G. l.	G.	G.
3.	51.	15.	0.	8.	9.	4. 36.	28.	25.
3.	55.	25.	1.	9.	10.	5. 26.	29.	26.
3.	59.	36.	2.	10.	11.	6. 15.	Lib.	27.
4.	3.	48.	3.	11.	12.	7. 4.	1.	28.
4.	8.	0.	4.	12.	13.	7. 53.	2.	29.
4.	12.	13.	5.	13.	14.	8. 43.	2.	Scorp.
4.	16.	26.	6.	13.	14.	9. 32.	3.	1.
4.	20.	40.	7.	14.	15.	10. 22.	4.	2.
4.	24.	55.	8.	15.	16.	11. 12.	5.	3.
4.	29.	10.	9.	16.	16.	12. 2.	6.	4.
4.	33.	26.	10.	17.	17.	12. 52.	7.	5.
4.	37.	42.	11.	18.	18.	13. 43.	8.	6.
4.	41.	59.	12.	19.	19.	14. 34.	9.	7.
4.	46.	16.	13.	20.	20.	15. 25.	9.	8.
4.	50.	34.	14.	21.	21.	16. 16.	10.	9.
4.	54.	52.	15.	22.	22.	17. 7.	11.	10.

N

4.

4.	59.	11.	16.	23.	23.	17. 58.	12.	11.
5.	3.	30.	17.	24.	24.	18. 49.	13.	11.
5.	7.	49.	18.	25.	25.	19. 41.	14.	12.
5.	12.	9.	19.	26.	26.	20. 32.	15.	13.
5.	16.	29.	20.	27.	27.	21. 23.	16.	14.
5.	20.	49.	21.	28.	27.	22. 15.	17.	15.
5.	25.	10.	22.	28.	28.	23. 6.	17.	16.
5.	29.	31.	23.	29.	29.	23. 57.	18.	17.
5.	33.	51.	24.	Leo.	Virg.	24. 49.	19.	18.
5.	38.	12.	25.	1.	1.	25. 41.	20.	19.
5.	42.	33.	26.	2.	2.	26. 32.	21.	20.
5.	46.	55.	27.	3.	3.	27. 24.	22.	21.
5.	51.	17.	28.	4.	4.	28. 16.	23.	22.
5.	55.	38.	29.	5.	5.	29. 7.	24.	23.
6.	0.	0.	30.	6.	5.	Libr. 0. 0.	25.	24.

Profique la Tabla diez de las Casas para la latitud de 41. grad.

Sol en Cancer.

TEMPUS à Merid.			10.	11.	12.	Ascend.	2.	3.
			Canc.	Leo.	Virg.	Libra.	Lib.	Scorp.
H.	I.	II.	G.	G.	G.	G.	G.	G.
6.	0.	0.	0.	6.	5.	0. 0.	25.	24.
6.	4.	22.	1.	7.	6.	0. 53.	25.	25.
6.	8.	43.	2.	8.	7.	1. 44.	26.	26.
6.	13.	5.	3.	9.	8.	2. 35.	27.	27.
6.	17.	7.	4.	10.	9.	3. 27.	28.	28.
6.	21.	48.	5.	11.	10.	4. 19.	29.	29.
6.	26.	9.	6.	12.	11.	5. 10.	Scor	Sagit.
6.	30.	29.	7.	13.	12.	6. 2.	1.	1.
6.	34.	50.	8.	14.	13.	6. 53.	2.	2.
6.	39.	11.	9.	15.	13.	7. 44.	3.	2.
6.	43.	31.	10.	16.	14.	8. 36.	3.	3.
6.	47.	51.	11.	17.	15.	9. 27.	4.	4.
6.	52.	11.	12.	18.	16.	10. 19.	5.	5.
6.	56.	30.	13.	19.	17.	11. 11.	6.	6.
7.	0.	49.	14.	19.	18.	12. 1.	7.	7.
7.	5.	8.	15.	20.	19.	12. 52.	8.	8.
7.	9.	26.	16.	21.	20.	13. 44.	9.	9.
7.	13.	44.	17.	22.	20.	14. 34.	9.	10.

7.	18.	1.	18.	23.	21.	15. 25.	10.	11.
7.	22.	18.	19.	24.	22.	16. 16.	11.	12.
7.	26.	34.	20.	25.	23.	17. 7.	12.	13.
7.	30.	50.	21.	26.	24.	17. 57.	13.	14.
7.	35.	5.	22.	27.	25.	18. 47.	14.	15.
7.	39.	20.	23.	28.	26.	19. 37.	15.	16.
7.	43.	34.	24.	29.	27.	20. 27.	15.	17.
7.	47.	47.	25.	Virgo	27.	21. 17.	16.	17.
7.	52.	0.	26.	1.	28.	22. 6.	17.	18.
7.	56.	12.	27.	2.	29.	22. 55.	18.	19.
8.	0.	24.	28.	3.	Libr.	23. 45.	19.	20.
8.	4.	35.	29.	4.	1.	24. 34.	20.	21.
8.	8.	45.	30.	5.	2.	25. 23.	21.	22.

8.	12.	54.	31.	6.	2.	26. 17.	22.	23.
8.	16.	65.	32.	7.	3.	27. 8.	23.	24.
8.	20.	76.	33.	8.	4.	28. 19.	24.	25.
8.	24.	87.	34.	9.	5.	29. 30.	25.	26.
8.	28.	98.	35.	10.	6.	30. 41.	26.	27.
8.	32.	109.	36.	11.	7.	31. 52.	27.	28.
8.	36.	120.	37.	12.	8.	32. 63.	28.	29.
8.	40.	131.	38.	13.	9.	33. 74.	29.	30.
8.	44.	142.	39.	14.	10.	34. 85.	30.	31.
8.	48.	153.	40.	15.	11.	35. 96.	31.	32.
8.	52.	164.	41.	16.	12.	36. 107.	32.	33.
8.	56.	175.	42.	17.	13.	37. 118.	33.	34.
8.	60.	186.	43.	18.	14.	38. 129.	34.	35.
8.	64.	197.	44.	19.	15.	39. 140.	35.	36.
8.	68.	208.	45.	20.	16.	40. 151.	36.	37.
8.	72.	219.	46.	21.	17.	41. 162.	37.	38.
8.	76.	230.	47.	22.	18.	42. 173.	38.	39.
8.	80.	241.	48.	23.	19.	43. 184.	39.	40.
8.	84.	252.	49.	24.	20.	44. 195.	40.	41.
8.	88.	263.	50.	25.	21.	45. 206.	41.	42.
8.	92.	274.	51.	26.	22.	46. 217.	42.	43.
8.	96.	285.	52.	27.	23.	47. 228.	43.	44.
8.	100.	296.	53.	28.	24.	48. 239.	44.	45.

9.	13.	51.	15.	19.	15.	8.	5.	4.	7.
9.	17.	49.	17.	20.	16.	8.	52.	5.	8.
9.	21.	47.	18.	21.	17.	9.	38.	5.	9.
9.	25.	44.	19.	22.	18.	10.	24.	6.	10.
9.	29.	40.	20.	23.	18.	11.	10.	7.	11.
9.	33.	35.	21.	24.	19.	11.	56.	8.	12.
9.	37.	29.	22.	25.	20.	12.	41.	9.	13.
9.	41.	23.	23.	26.	21.	13.	27.	9.	14.
9.	45.	16.	24.	27.	22.	14.	13.	10.	15.
9.	49.	9.	25.	28.	23.	14.	58.	11.	16.
9.	53.	1.	26.	28.	23.	15.	44.	12.	17.
9.	56.	52.	27.	29.	24.	16.	28.	13.	17.
10.	0.	42.	28.	Lib.	25.	17.	13.	13.	18.
10.	4.	38.	29.	1.	26.	17.	58.	14.	19.
10.	8.	23.	30.	2.	26.	18.	43.	15.	20.

Profigue la Tabla diez de las Casas para la latitud de 41. grad.

Sol en Virgo.

TEMPUS à Merid.			10.	11.	12.	Ascend.	2.	3.
			Virg.	Libra.	Libra.	Scorp.	Sagit.	Capric.
H.	I.	II.	G.	G.	G.	G. I.	G.	G.
10.	8.	23.	0.	2.	26.	18. 43.	15.	20.
10.	12.	12.	1.	3.	27.	19. 27.	16.	21.
10.	16.	0.	2.	4.	28.	20. 12.	17.	22.
10.	19.	48.	3.	5.	29.	20. 56.	17.	23.
10.	23.	35.	4.	5.	29.	21. 41.	18.	24.
10.	27.	22.	5.	6.	Scor.	22. 26.	19.	25.
10.	31.	8.	6.	7.	1.	23. 10.	20.	26.
10.	34.	54.	7.	8.	2.	23. 53.	21.	27.
10.	38.	39.	8.	9.	2.	24. 38.	22.	28.
10.	42.	24.	9.	10.	3.	25. 23.	22.	29.
10.	46.	8.	10.	11.	4.	26. 8.	23.	Aquar.
10.	49.	52.	11.	11.	5.	26. 51.	24.	I.
10.	53.	36.	12.	12.	5.	27. 36.	25.	2.
10.	57.	20.	13.	13.	6.	28. 20.	26.	3.
10.	1.	3.	14.	14.	7.	29. 4.	27.	4.
10.	4.	46.	15.	15.	8.	29. 47.	27.	5.

10. 8.	28.	16.	16.	8.	Sagit.	28.	6.
10. 12.	10.	17.	17.	9.	0. 31.	29.	7.
					1. 16.		
10. 15.	52.	18.	17.	10.	2. 0.	Capr.	8.
10. 19.	34.	19.	18.	11.	2. 44.	1.	9.
10. 23.	15.	20.	19.	11.	3. 28.	2.	10.
10. 26.	56.	21.	20.	12.	4. 12.	2.	11.
10. 30.	37.	22.	21.	13.	4. 57.	3.	13.
10. 34.	18.	23.	22.	14.	5. 41.	4.	14.
10. 37.	58.	24.	22.	14.	6. 25.	5.	15.
10. 41.	39.	25.	23.	15.	7. 10.	6.	16.
10. 45.	19.	26.	24.	16.	7. 54.	7.	17.
10. 48.	59.	27.	25.	17.	8. 39.	8.	18.
10. 52.	40.	28.	26.	17.	9. 23.	9.	19.
10. 56.	20.	29.	26.	18.	10. 8.	9.	20.
12. 0.	0.	30.	27.	19.	10. 53.	10.	21.

107

Profigue la Tabla diez de las Casas para la latitud de 41. grad.

Sol en Libra.

TEMPUS à merid.			10.	11.	12.	Ascend.	2.	3.
			Libra.	Libra.	Scorp.	Sagit.	Capr.	Aquar.
H.	I.	II.	G.	G.	G.	G. I.	G.	G.
12.	0.	9.	0.	27.	19.	10. 53.	10.	21.
12.	3.	40.	1.	28.	20.	11. 38.	11.	22.
12.	7.	20.	2.	29.	20.	12. 24.	12.	23.
12.	11.	1.	3.	Scorp.	21.	13. 9.	13.	24.
12.	14.	41.	4.	1.	22.	13. 54.	14.	26.
12.	18.	22.	5.	1.	22.	14. 40.	15.	27.
12.	22.	2.	6.	2.	23.	15. 26.	16.	28.
12.	25.	42.	7.	3.	24.	16. 12.	17.	29.
12.	29.	23.	8.	4.	25.	16. 59.	18.	Pifces.
12.	33.	4.	9.	5.	25.	17. 46.	19.	1.
12.	36.	44.	10.	6.	26.	18. 33.	20.	3.
12.	40.	26.	11.	6.	27.	19. 19.	21.	4.
12.	44.	8.	12.	7.	28.	20. 7.	22.	5.
12.	47.	50.	13.	8.	28.	20. 54.	23.	6.
12.	51.	32.	14.	9.	29.	21. 42.	24.	7.
12.	55.	14.	15.	10.	Sag.	22. 30.	25.	8.
					O			12.

12. 58.	57.	16.	10.	1.	23. 19.	26.	10.
13. 2.	40.	17.	11.	1.	24. 7.	27.	11.
13. 6.	24.	18.	12.	2.	24. 57.	28.	12.
13. 10.	8.	19.	13.	3.	25. 46.	29.	13.
13. 13.	52.	20.	14.	4.	26. 36.	Aquar.	15.
13. 17.	36.	21.	15.	4.	27. 26.	1.	16.
13. 21.	21.	22.	15.	5.	28. 17.	2.	17.
13. 25.	6.	23.	16.	6.	29. 8.	4.	18.
13. 28.	52.	24.	17.	7.	29. 59.	5.	20.
13. 32.	38.	25.	18.	8.	Capric. 0. 52.	6.	21.
13. 30.	25.	26.	19.	8.	1. 45.	7.	22.
13. 40.	12.	27.	20.	9.	2. 38.	8.	23.
13. 44.	0.	28.	20.	10.	3. 32.	9.	25.
13. 47.	48.	29.	21.	11.	4. 27.	11.	26.
13. 51.	37.	30.	22.	12.	5. 20.	12.	27.

Profigne la Tabla diez de las Casas para la latitud de 40. grad.

Soi en Scorpio.

TEMPUS à Merid.		10.	11.	12.	Ascend.	2.	3.	
		Scor.	Scor.	Sagi.	Capric.	Aq.	Pisc es.	
H.	I.	II.	G.	G.	G.	I.	G.	
13.	51.	37.	0.	22.	12.	5. 20.	12.	27.
13.	55.	27.	1.	23.	12.	6. 14.	13.	28.
13.	59.	18.	2.	24.	13.	7. 19.	14.	Aries.
14.	3.	8.	3.	25.	14.	8. 7.	16.	1.
14.	6.	59.	4.	25.	15.	9. 4.	17.	2.
14.	10.	51.	5.	26.	16.	10. 2.	18.	4.
14.	14.	44.	6.	27.	16.	11. 1.	20.	5.
14.	18.	37.	7.	28.	17.	12. 1.	21.	6.
14.	22.	31.	8.	29.	18.	13. 1.	22.	8.
14.	26.	25.	9.	Sag.	19.	14. 1.	24.	9.
14.	30.	20.	10.	1.	20.	15. 2.	25.	10.
14.	34.	16.	11.	1.	21.	16. 4.	27.	11.
14.	38.	13.	12.	2.	21.	17. 7.	28.	13.
14.	42.	11.	13.	3.	22.	18. 11.	29.	14.
14.	46.	9.	14.	4.	23.	19. 15.	Pisc.	15.
14.	50.	8.	15.	5.	24.	20. 20.	2.	17.
14.	54.	7.	16.	6.	25.	21. 27.	4.	18.
14.	58.	7.	17.	7.	26.	22. 35.	5.	19.

15.	2.	8.	18.	7.	27.	23.	44.	7.	21.
15.	6.	10.	19.	8.	28.	24.	53.	9.	22.
15.	10.	12.	20.	9.	29.	26.	3.	10.	23.
15.	14.	15.	21.	10.	Capr.	27.	15.	12.	25.
15.	18.	19.	22.	11.	0.	28.	27.	13.	26.
15.	22.	24.	23.	12.	1.	29.	41.	15.	27.
						- Aqu.			
15.	26.	29.	24.	13.	2.	0.	56.	16.	28.
15.	30.	35.	25.	14.	3.	2.	12.	18.	Tauro.
15.	34.	42.	26.	15.	4.	3.	30.	20.	1.
15.	38.	49.	27.	15.	5.	4.	48.	21.	2.
15.	42.	57.	28.	16.	6.	6.	9.	23.	4.
15.	47.	6.	29.	17.	7.	7.	31.	25.	5.
15.	51.	15.	30.	18.	8.	8.	52.	26.	6.

Profigue la Tabla diez de las Casas para la latitud de 41. grad.

Sol en Sagitario.

TEMPUS à merid.			10.	11.	12.	Ascend.	2.	3.
			Sagit.	Sagitar.	Capr.	Aquar.	Pisces.	Tauro.
H.	l.	ll.	G.	G.	G.	G. l.	G.	G.
15.	51.	15.	0.	18.	8.	8. 52.	26.	6.
15.	55.	25.	1.	19.	9.	10. 16.	28.	7.
15.	59.	36.	2.	20.	10.	11. 42.	Aries.	9.
16.	3.	48.	3.	21.	11.	13. 9.	2.	10.
16.	8.	0.	4.	22.	12.	14. 36.	3.	11.
16.	12.	13.	5.	23.	13.	16. 6.	5.	12.
16.	16.	26.	6.	24.	14.	17. 36.	7.	14.
16.	20.	40.	7.	25.	16.	19. 9.	8.	15.
16.	24.	55.	8.	26.	17.	20. 42.	10.	16.
16.	29.	10.	9.	27.	18.	22. 16.	12.	17.
16.	33.	26.	10.	28.	19.	23. 52.	13.	19.
16.	37.	42.	11.	29.	20.	25. 31.	15.	20.
16.	41.	59.	12.	Capr.	21.	27. 12.	17.	21.
16.	46.	16.	13.	1.	22.	28. 52.	19.	22.
16.	50.	34.	14.	2.	24.	Pisces.	20.	23.
16.	54.	52.	15.	3.	25.	0. 33.	22.	25.
						2. 17.		16.

16. 59.	11.	16.	4.	26.	4. 1.	24.	26.
17. 3.	30.	17.	5.	27.	5. 45.	25.	27.
17. 7.	49.	18.	6.	28.	7. 33.	27.	28.
17. 12.	9.	19.	7.	Aqu.	9. 22.	28.	29.
17. 16.	29.	20.	8.	1.	11. 10.	Taur.	Gemid.
17. 20.	49.	21.	9.	2.	13. 0.	2.	2.
17. 25.	10.	22.	10.	4.	14. 51.	3.	3.
17. 29.	31.	23.	11.	5.	16. 43.	5.	4.
17. 33.	51.	24.	12.	6.	18. 36.	6.	5.
17. 38.	12.	25.	13.	8.	20. 27.	8.	6.
17. 42.	33.	26.	14.	9.	22. 21.	9.	7.
17. 46.	55.	27.	15.	10.	24. 16.	11.	8.
17. 51.	17.	28.	16.	12.	26. 9.	12.	10.
17. 55.	38.	29.	17.	13.	28. 3.	14.	11.
18. 0.	0.	30.	18.	15.	Aries. 0. 0.	15.	12.

III

Profique la Tabla diez de las Casas para la latitud de 41. grad.

Sol en Capricornio.

TEMPUS à Merid.			10.	11.	12.	Ascend.	2.	3.
			Capric.	Capric.	Aquar.	Aries.	Tauro.	Gemin.
H.	l.	ll.	G.	G.	G.	G. l.	G.	G.
18.	0.	0.	0.	18.	15.	0. 0.	15.	12.
18.	4.	22.	1.	19.	16.	1. 56.	17.	13.
18.	8.	43.	2.	20.	18.	3. 51.	18.	14.
18.	13.	5.	3.	22.	19.	5. 45.	20.	15.
18.	17.	27.	4.	23.	21.	7. 39.	21.	16.
18.	21.	48.	5.	24.	22.	9. 32.	22.	17.
18.	26.	9.	6.	25.	24.	11. 24.	24.	18.
18.	30.	29.	7.	26.	25.	13. 17.	25.	19.
18.	34.	50.	8.	27.	27.	15. 8.	27.	20.
18.	39.	11.	9.	28.	28.	17. 0.	28.	21.
18.	43.	31.	10.	Aquar.	Pisc.	18. 50.	29.	22.
18.	47.	51.	11.	1.	2.	20. 38.	Gemin.	23.
18.	52.	11.	12.	2.	3.	22. 27.	2.	24.
18.	56.	30.	13.	3.	5.	24. 14.	3.	25.
19.	0.	49.	14.	4.	6.	25. 58.	4.	26.
19.	5.	8.	15.	5.	8.	27. 42.	5.	27.

19. 9.	26.	16.	7.	10.	29. 27.	6.	28.
19. 13.	44.	17.	8.	11.	Tauro. 1. 8.	8.	29.
19. 18.	1.	18.	9.	13.	2. 48.	9.	Canc.
19. 22.	18.	19.	10.	15.	4. 29.	10.	1.
19. 26.	34.	20.	11.	17.	6. 7.	11.	2.
19. 30.	50.	21.	13.	18.	7. 43.	12.	3.
19. 35.	5.	22.	14.	20.	9. 17.	13.	4.
19. 39.	20.	23.	15.	22.	10. 51.	14.	5.
19. 42.	34.	24.	16.	23.	12. 23.	15.	6.
19. 47.	47.	25.	17.	25.	13. 54.	17.	7.
19. 52.	0.	26.	19.	27.	15. 24.	18.	8.
19. 56.	12.	27.	20.	28.	16. 50.	19.	9.
20. 0.	24.	28.	21.	Aries. 18. 18.	20.	10.	
20. 4.	35.	29.	23.	2.	19. 43.	21.	11.
20. 8.	45.	30.	24.	4.	21. 8.	22.	12.

16
 Profique la Tabla diez de las Casas para la latitud de 41. grad. 113

Sol en Aquario.

TEMPUS à merid.		10.	11.	12.	Ascend.	2.	3.	
		Aquar.	Aquar.	Aries.	Taur.	Gem.	Cancer	
H.	l.	G.	G.	G.	G. l.	G.	G.	
20.	8.	45.	0.	24.	4.	21. 8.	22.	12.
20.	12.	54.	1.	25.	5.	22. 29.	23.	13.
20.	17.	3.	2.	26.	7.	23. 51.	24.	14.
20.	21.	11.	3.	28.	9.	25. 11.	25.	15.
20.	25.	18.	4.	29.	10.	26. 30.	26.	15.
20.	29.	25.	5.	Pisc.	12.	27. 47.	27.	16.
20.	33.	30.	6.	2.	14.	29. 4.	28.	17.
20.	37.	36.	7.	3.	15.	Gemin. 0. 18.	29.	18.
20.	41.	41.	8.	4.	17.	1. 32.	Câc.	19.
20.	45.	45.	9.	5.	18.	2. 45.	1.	20.
20.	49.	48.	10.	7.	20.	3. 56.	2.	21.
20.	53.	50.	11.	8.	21.	5. 7.	3.	22.
20.	57.	52.	12.	9.	23.	6. 16.	4.	23.
21.	1.	53.	13.	11.	25.	7. 24.	5.	23.
21.	5.	53.	14.	12.	26.	8. 33.	6.	24.
21.	9.	52.	15.	13.	28.	9. 40.	7.	25.
					P			21.



21. 13.	51.	16.	15.	29.	10. 45.	7.	26.
21. 17.	49.	17.	16.	Taur.	11. 49.	8.	27.
21. 21.	47.	18.	17.	2.	12. 52.	9.	28.
21. 25.	44.	19.	19.	3.	13. 56.	9.	29.
21. 29.	40.	20.	20.	5.	14. 58.	10.	29.
21. 33.	35.	21.	21.	6.	15. 59.	11.	Leo.
21. 37.	29.	22.	22.	8.	16. 59.	12.	1.
21. 41.	23.	23.	24.	9.	17. 59.	13.	2.
21. 45.	16.	24.	25.	10.	18. 59.	14.	3.
21. 49.	9.	25.	26.	12.	19. 57.	14.	4.
21. 53.	1.	26.	28.	13.	20. 56.	15.	5.
21. 56.	52.	27.	29.	14.	21. 52.	16.	5.
22. 0.	42.	28.	Aries	16.	22. 49.	17.	6.
22. 4.	33.	29.	2.	17.	23. 45.	18.	7.
21. 8.	23.	30.	3.	18.	24. 40.	18.	8.

Profigue la Tabla diez de las Casas para la latitud de 41. grad.

Sol en Pifces.

TEMPUS à Merid.			10.	11.	12.	Ascend.	2.	3.
			Pifc.	Aries.	Tau.	Gemin.	Câc.	Leo.
H.	l.	ll.	G.	G.	G.	G. l.	G.	G.
22.	8.	23.	0.	3.	18.	24. 40.	18.	8.
22.	12.	12.	1.	4.	19.	25. 34.	19.	9.
22.	16.	0.	2.	5.	21.	26. 28.	20.	10.
22.	19.	48.	3.	7.	22.	27. 21.	21.	10.
22.	23.	35.	4.	8.	23.	28. 15.	22.	11.
22.	27.	22.	5.	9.	24.	29. 8.	22.	12.
22.	31.	8.	6.	10.	25.	- Câc. - 0. 1.	23.	13.
22.	34.	54.	7.	12.	26.	0. 52.	24.	14.
22.	38.	39.	8.	13.	28.	1. 43.	25.	15.
22.	42.	34.	9.	14.	29.	2. 34.	26.	15.
22.	46.	8.	10.	15.	Gem.	3. 24.	26.	16.
22.	49.	52.	11.	17.	1.	4. 14.	27.	17.
22.	53.	36.	12.	18.	2.	5. 3.	28.	18.
22.	57.	20.	13.	19.	3.	5. 53.	29.	19.
23.	1.	3.	14.	20.	4.	6. 41.	29.	20.
23.	4.	46.	15.	22.	5.	7. 29.	Leo.	20.
23.	8.	28.	16.	23.	6.	8. 18.	1.	21.
23.	12.	10.	17.	24.	7.	9. 6.	2.	22.

23. 15.	52.	18.	25.	8.	9. 53.	2.	23.
23. 19.	34.	19.	26.	9.	10. 40.	3.	24.
23. 23.	15.	20.	27.	10.	11. 27.	4.	24.
23. 26.	56.	21.	29.	11.	12. 13.	5.	25.
23. 30.	37.	22.	Taur.	12.	13. 1.	5.	26.
23. 34.	18.	23.	1.	13.	13. 48.	6.	27.
23. 37.	58.	24.	2.	14.	14. 34.	7.	28.
23. 41.	39.	25.	3.	15.	15. 20.	8.	29.
23. 45.	19.	26.	4.	16.	16. 6.	8.	29.
23. 48.	59.	27.	5.	17.	16. 51.	9.	Virgo.
23. 52.	48.	28.	7.	18.	17. 36.	10.	1.
23. 56.	20.	29.	8.	19.	18. 21.	10.	2.
24. 0.	0.	30.	9.	20.	19. 6.	11.	3.

DE ALGUNAS OTRAS TABLAS, PARA
tener en pronto las qualidades de los Signos,
y Planetas.

Y Por quanto he procurado, que estos préceptos vayan con la claridad posible, y para ahorrar el trabajo que se pueda à los Medicos, pondré las siguientes Tablas, en donde encontraran en pronto quanto se les pueda ofrecer para la inteligencia de este Tratado; y sea la que se sigue la Tabla de las 28. Mansiones de la Luna, que sabiendo en qué signo está, por su movimiento, no tienen otra diligencia que hazer, sino acudir à dicha Tabla, y en ella hallarán la qualidad de su influxo, tanto por lo que por sí impresionan, como por la union de estrellas fixas por donde passa: Es util para las Elecciones, y para el conocimiento de la Alteracion del Ayre, segundo agente, que haze impresion en todos los Cuerpos Sublunares.



Tabla onze de las 28. Mansiones de la Luna.

Man- sion.	G.	M.	
	Aries.		
1	21	13	Templada. Dà medicinas laxativas. Camina.
	Taur.		
2	4	4	Seca. No purgues. Navega.
3	16	54	Humeda. No camines.
4	29	46	Templada humedad. Navega.
	Gemin.		
5	12	34	Dà medicinas.

6	28	30	Templada. No hagas cosa, por las Estrellas maleficas.
	- Canc. -		
7	8	22	Humeda No camines por tierra. Navega.
8	21	13	Nubilosa templada. Dà medicinas, y haz viaje.
	- Leo. -		
9	4	4	Seca. Mala mansion para todo.
10	16	56	Humeda. Indiferente.
11	29	47	Fria templada. No dës medicinas.
	- Virg. -		
12	12	38	Humeda.
13	25	29	Templada.
	- Libra. -		
14	8	20	Templada. Dà medicinas.
15	21	12	Humeda.
	- Scorp. -		
16	4	4	Fria, y humeda. Mala mansion para todo.
17	16	5	Humeda. No camines.
18	29	47	Seca. Navega.
	- Sagit. -		
19	12	38	Humeda.
20	25	29	Humeda.

21	8	20	- Capric. - Templada.
22	21	13	Humeda. Dà medicinas. Navega.
23	4	4	- Aquar. - Templada. Dà medicinas. Camina.
24	16	56	Templada. Dà medicinas.
25	29	47	Seca. Camina.
26	12	31	- Pifces. - Seca. Util para las medicinas. Infausta en otras cosas.
27	25	29	Humeda. Dà medicinas.
28	8	22	- Aries. - Templada. Dà medicinas.



Siguese otra Tabla. 12. de los Aspectos de los Signos entre si, asi de la parte diestra, como siniestra.

	Sextil.	Quadrado.	Trino.	Oposicion.
Diestro. <i>Aries.</i>	Aquario.	Capric.	Sagitar.	Libra.
Siniestro.	Geminis.	Cancer.	Leo.	
Diestro. <i>Tauro.</i>	Pifces.	Aquario.	Capric.	Scorpio.
Siniestro.	Cancer.	Leo.	Virgo.	

Diestro

Diestro. <i>Geminis.</i>	Aries.	Pisces.	Aquario.	Sagitario.
Siniestro.	Leo.	Virgo.	Libra.	
Diestro. <i>Cancer.</i>	Tauro.	Aries.	Pisces.	Capric.
Siniestro.	Virgo.	Libra.	Scorpio.	
Diestro. <i>Leo.</i>	Geminis.	Tauro.	Aries.	Aquario.
Siniestro.	Libra.	Scorpio.	Sagitario.	
Diestro. <i>Virgo.</i>	Cancer.	Geminis.	Tauro.	Pisces.
Siniestro.	Scorpio.	Sagitario.	Capricorn.	
Diestro. <i>Libra.</i>	Leo.	Cancer.	Geminis.	Aries.
Siniestro.	Sagitario.	Capric.	Aquario.	
Diestro. <i>Scorpio.</i>	Virgo.	Leo.	Cancer.	Tauro.
Siniestro.	Capric.	Aquario.	Pisces.	
Diestro. <i>Sagitario.</i>	Libra.	Virgo.	Leo.	Geminis.
Siniestro.	Aquario.	Pisces.	Aries.	
Diestro. <i>Capricorn.</i>	Scorpio.	Libra.	Virgo.	Cancer.
Siniestro.	Pisces.	Aries.	Tauro.	
Diestro. <i>Aquario.</i>	Sagitario.	Capric.	Libra.	Leo.
Siniestro.	Aries.	Tauro.	Geminis.	
Diestro. <i>Pisces.</i>	Capric.	Sagitario.	Scorpio.	Virgo.
Siniestro.	Tauro.	Pisces.	Cancer.	Ta-

Tabla 13. de las Exaltaciones, y Caídas de los Planetas.

Exaltaciones.						
El Sol en Aries.	La Luna en Tauro.	Saturn. en Libra.	Jupit. en Cáncer.	Marte en Capr.	Venus en Pisces.	Mercur. en Virgo.
Caídas.						
en Libra.	en Scorp.	en Aries.	en Capr.	en Cáncer.	en Virgo.	en Pisces.

Tabla 14. de las Casas, y Detrimentos de los Planetas.

Casas.	Detrimentos.
<i>De Saturno</i> son Casas Capricornio, y Aquario.	Cáncer, y Leo.
<i>De Jupiter</i> , Sagitario, y Pisces.	Geminis, y Virgo.
<i>De Marte</i> , Aries, y Virgo.	Libra, y Tauro.
<i>De el Sol</i> , Leo.	Aquario.
<i>De Venus</i> , Tauro, y Libra.	Scorpio.
<i>De Mercurio</i> , Geminis, y Virgo.	Sagitario.
<i>De la Luna</i> , Cáncer,	Capricornio.

Tabla 15. de los Gozos de los Planetas, tanto en las Casas, como en los Signos: El Gozo respecto de los Signos es dignidad esencial, y si en las Casas, accidental.

Saturno tiene su Gozo en Aquario, y en la Casa 12.
 Jupiter en Sagitario, y en la Casa 11.
 Marte en Scorpion, y en la Casa 6.
 Sol en el León, y en la Casa 9.
 Venus en Tauro, y en la Casa 5.
 Mercurio en Virgo, y en la Casa 1.
 Y la Luna en Cáncer; y en la Casa 3.

Tabla 16. de las qualidades de los Signos del Zodiaco,
y sus divisiones.

Aries.	Septentrional, igneo, calido, seco, y colerico, movable, obliquo, masculino, ò diurno, imperante.
Tauro.	Septentrional, terreo, frio, seco, melancolico, fixo, obliquo, femenino, ò nocturno, imperante.
Geminis.	Septentrional, aereo, calido, humido, y sanguineo, obliquo, masculino, ò diurno, imperante, comun.
Cancer.	Septentrional, aqueo, frio, humido, y flematico, movable, directo, femenino, nocturno, imperante.
Leo.	Septentrional, igneo, calido, seco, y colerico, fixo, directo, masculino, ò diurno, imperante.
Virgo.	Septentrional, terreo, frio, seco, melancolico, comun, directo, imperante, femenino, ò nocturno.
Libra.	Meridional, aereo, calido, humido, y sanguineo, movable, directo, obediente, masculino, ò diurno.
Scorpio.	Meridional, aqueo, frio, humido, flematico, fixo, directo, femenino, nocturno, obediente.
Sagitario.	Meridional, igneo, calido, seco, y colerico, comun, directo, masculino, obediente.
Capricornio.	Meridional, terreo, seco, melancolico, movable, obliquo, femenino, nocturno, obediente.
Aquario.	Meridional, aereo, calido, humido, sanguineo, fixo, obliquo, masculino, nocturno, obediente.
Pisces.	Meridional, aqueo, frio, humido, flematico, comun, obliquo, femenino, nocturno, obediente.

Tabla 17. de las Triplicidades, y facies de los Planetas.

Signos.	Triplicidades.	Facies.
Aries.	Sol, Jupiter, y Marte.	Marte 10. Sol 20. Venus 30.
Tauro.	Luna, Venus, y Saturn.	Merc. 10. Luna 20. Satu. 30.
Gemin.	Saturn. Mercur. y Jupit.	Jupit. 10. Marte 20. Sol 30.
Cancer.	Venus, Marte, y Luna.	Ven. 10. Merc. 20. Luna 30.
Leo.	Sol, Jupiter, y Marte.	Sat. 10. Jupit. 20. Marte 30.
Virgo.	Luna, Venus, y Saturno.	Sol 10. Ven. 20. Merc. 30.

Libra.	Saturno. Merc. y Jupit.	Luna 10. Saturn. 20. Jup. 30.
Scorp.	Venus, Marte, y Luna.	Marte 10. Sol 20. Venus 30.
Sagitar.	Sol, Júpiter, y Marte.	Merc. 10. Luna 20. Satur. 30.
Capric.	Luna, Venus, y Saturn.	Jupit. 10. Mart. 20. Sol. 30.
Aquar.	Saturn. Merc. y Jupit.	Ven. 10. Merc. 20. Luna 30.
Pisces.	Venus, Marte, y Luna.	Saturn. 10. Jup. 20. Mart. 30.

Tabla 18. de los Apogeos, y Perigeos de los Planetas.

Apogeo.	Perigeo.
Saturno tiene su Apogeo en 29. gr. y 2. min. de <i>Sagitario</i> .	Y tiene su Perigeo en 29. gr. y 2. min. de <i>Geminis</i> .
Jupit. en 6. gr. y 36. m. de <i>Libra</i> .	En 6. gr. y 36. min. de <i>Aries</i> .
Marte en 28. g. y 18. m. de <i>Leo</i> .	En 28. g. y 18. m. de <i>Aquario</i> .
Sol en 8. g. y 54. m. de <i>Cancer</i> .	En 8. gr. y 54. m. de <i>Capric</i> .
Venus en 6. g. y 15. m. de <i>Gemi</i> .	En 6. gr. y 15. m. de <i>Sagitario</i> .
Merc. en 29. g. y 54. m. de <i>Scorp</i> .	En 29. gr. y 54. min. de <i>Tauro</i> .

Tabla 19. de el movimiento de cada Planeta en veinte y quatro horas.

Planetas.	G.	M.	ll.
Saturno.	0.	2.	0.
Jupiter.	0.	4.	59.
Marte.	0.	32.	27.
Sol.	0.	59.	8.
Venus.	0.	59.	8.
Mercurio.	0.	59.	8.
Luna.	13.	10.	15.

Con las Tablas dichas descansadamente podrá el Aficionado hazer algun exercicio en esta Ciencia; y aunque es verdad, que por ellas no puede saber el estado de el Cielo con aquel rigor, que pide la practica de estos Calculos, y el verdadero conocimiento en esta Profesion, basta que se aproxime à la verdad, y para el fin que se ha hecho esta Cartilla bastan estos preceptos; pues aunque los Planetas no se pueden calcular por estas Tablas en el fixo y verdadero punto de el lugar que tienen el Cielo, basta el de los medios movimientos, pues aunque siempre por lo regular hai diferencia en grados de Luna al otro; pero no es distancia, que puede variar el influxo, que es el que vamos à observar y precaver: quiera Dios haya acertado para el provecho comun de mis proximos; y asi en estos preceptos, como otras obras, pensamientos, y palabras

Todo lo sujeto à la Correccion de la Santa Catholica, Apostolica Iglesia Romana.

Planeta	Grados	Minutos	Segundos
Jupiter	10	10	10
Saturno	10	10	10
Marte	10	10	10
Sol	10	10	10
Venus	10	10	10
Mercurio	10	10	10
Luna	10	10	10