

6479

7^{or}

Handwritten text in a cursive script, likely a list or index, written vertically on a scroll. The text is written in brown ink on aged, yellowish paper. The characters are somewhat stylized and difficult to decipher, but appear to be a sequence of letters and numbers. The text is written in a cursive script, likely a list or index, written vertically on a scroll. The characters are somewhat stylized and difficult to decipher, but appear to be a sequence of letters and numbers. The text is written in a cursive script, likely a list or index, written vertically on a scroll. The characters are somewhat stylized and difficult to decipher, but appear to be a sequence of letters and numbers.

4

Faint, illegible text, possibly bleed-through from the reverse side of the page. The text is arranged in several paragraphs and is mostly obscured by the paper's texture and age.

IOHANNES JOHANNES FREY
Architectum suum fecit. P. 10. p. 10.
ARCHITECTURA

Plat. II. Lit. K. N.º 38.

IONICVM
DORICVM
CORINTHICVM
COMPOSITVM

19

36479



87-1.1

b1686704x

Printed at K. V. S. S.

CLASSE

IOANNIS VREDEMANNI FRISII,
Architectorum sui seculi facile principis,
ARCHITECTURA:

CONTINENS

Quinque ornamenta Architecturæ, scilicet

ATTICVM,
IONICVM,
DORICVM,
CORINTHIVM, &
COMPOSITVM:

ITEM

Regulas, demonstrationes ac figuras perfectissimas.

Opus Mathematicis, Architectis, Pictoribus ac Lapidis
perutile ac necessarium.

Studio atque opera summi Mathematici

SAMVELIS MAROLOIS
recognitum atque illustratum.



AMSTELODAMI,
Sumptibus ac typis IOANNIS IANSSONII.
Anno M. DC. XXXIII.

AD LECTOREM.



E aliqua imaginatione nimis magni laboris difficultatisque absterrearis, Benevole Lector, ad Architecturæ Symmetriam attingendam, cogitando, (ut multi putant) quod hodierno die multò subtiliora opera secundum artem in usu sint, quam olim esse solebant, eaque de causa animū ne despondeas, deserens id quod alioquin facilè foret adipisci, animique hæsitatione derelinquens studium à quo id omne pendet. Vt autem à tali opinione libereris, vide, quid non fecerit solers illa antiquitas: sicut legimus in Diodoro & in aliis plerisque veteribus Babyloniæ. Illi namque pomaria habebant & hortos, tam elevata à terra ut nullam Civitati lucem adimerent. Neque hoc tantum, sed integra quidem Civitas, quam Busiris fabricandam curaverat, in circuitu habebat 150 stadia, erantque in ea 150 stabula, & in eorum unoquoque 200 equorum locus, præterea 150 portæ. Spissitudo muri erat 24 pedum, pulchris admirabilibusque ornamentis, ut Plinius testatur. Item ipsemet Plinius scribit de Amasis sepulcro, juxta quod tres Pyramides 88 annorum triumque mensium spatio constructæ fuere. ad cujus primæ fabricam fuerunt 260000 viri, qui 20 annorum spacio eam absolverunt: lata erat inferius in quovis ejus quadrato 883 pedes, & in summitate ejus 15. secunda lata erat 737 pedes. tertia minor erat (ait ille) sed aliis multò exquisitior: ejus latitudo erat 363 pedum: hæc tam affabre constructa erat, ut lapidum suorum connexiones, nequaquam deprehensibiles essent. Idem Plinius cap. 13 refert de Labyrinthis. Quorum primus & admirabilior in Ægypto erat. Cujus exemplo Dædalus alterum in Candia fabricari fecit, nullo modo tamen huic comparabilem. nam in illo non solum innumerabiles erant semitæ, hominum seductiones, sed multæ etiam portæ, ostiaque, quæ unumquodque singulatim Labyrinthus unus erant. Tertius in Lemno factus fuit. Quartus in Italia. sed hujus Cretensis Italicique (ait ille) nullum amplius extat vestigium. Item intra Græcorum opera in Halicarnasso erat Mausoleum, ex septem miraculis unum. Plinius testatur hoc habuisse 36 Columnas: sed Cæsarianus dicit se à quodam Græco ignographiam ejus habuisse, quæ figurata erat portu semicirculari, à quo videbatur magnum illud stupendumque palatium Regis Mausoli, supra se habens colossus, qui vocabatur Acrolithon, &c. Item in Asia erat magnum illud celeberrimumque templum Ephesinæ Dianæ, Actor. cap. 19. quod annorum 220 spacio (à tota Asia) absolutum fuit. constructum erat à laudatissimo Architecto Ctesiphonte: sed Vitridius dicit illud à Gnesio filioque suo Metagine inchoatum, absolutumque a

M. A. D. L. E. C. T. O. R. E. M.

Demetrio fuisse. Hoc Templum longum erat 425 pedes, latumque 220. ejus columnæ erant 127 numero, unaquæque columna a singulari cuidam Regi dedicata. harum triginta sex sculptæ erant, ut Romæ fuere columnæ Antonii, Adriani, & Traiani. sed una earû erat Scopæ Architecti, excellens supra alias omnes columnas. Si omnia summam recenserem, perpulchra illa ædificia Trojæ, Templi Sophiæ, Meschitarumque, Panthei Romani, Obeliscorum, Pyramidum, Sepulchrorum, &c. vita mihi deficeret. Aninadvertē adhuc hodie Civitates illas Asiæ, ut sunt Cambali, Cathay, Singui, quæ ambitu continet sexaginta miliaria, ut M. Paulus testatur. Et Civitas Quinsay habens in circuitu centum miliaria, in qua sunt duodecim mille pontes lapidei. Item Temixtatius ejusque Palatia & Tempia, ut Ferd. Cortesius refert. Hæc & olim elapsa (à veteribus nostris fabricata & exstructa) bene considerata, non videtur mihi, aliquid in mundo esse, quod nobis delectamenta studiorum adimere, rapere, aut denique extorquere possit. Hoc hinc memorare volui, ad suscidandos spiritus illos somniculosos versus studia: nam si voluerimus contemplare & considerare inexplicabilia illa Architecturæ miracula, cujus monumentis universus undique mundus repletus est, unanimiter confiteamur oportet, quod tale quicquam conari, absolvereque, non fuit ausus inertium crapulorum, sed sagacissimorum, gnavorumque Architectorum, qui indefatigabili studiorum serie hanc structuræ artem adepti sunt. Hisce volo hoc opus discretioni vestræ commendare, sperans hunc nostrum pretiosum laborem à multis grato receptum iri. In illo enim spectanda sunt quinque columnarum ordines & ornamenta secundum Architecturæ Symmetriam, videlicet Tuscanæ, Doricæ, Ionicæ, Corinthiæ, & Compositæ. Item insuper diversa etiam pulchra magnificaque ædificia Architecture, perspectivè posita, quæ inventa & figurata sunt à celeberrimo illo *Iohanne Uredemanno Frisio*, qui 40 annorum spacio in hac arte tam gnaviter navavit, ut æternum nomen obtinuerit, quod unusquisque summopere ambire deberet, tam honoris, quam emolumentum utilitatisque gratia, quæ exinde nobis affluunt.



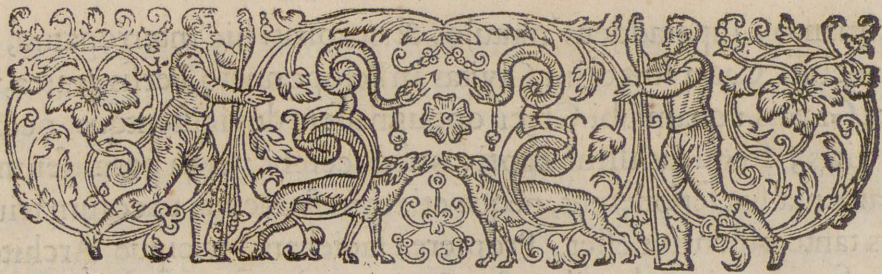

QUID ARCHITECTURA SIT, ET DE INSTRVCTIONE ARCHITECTI.



Architectura est structuræ, aut (ut ait Cæsarianus,) Architecti ars, multifariis sciētis & doctrinis exornata, cuius iudicio, norma & regula ferè omnia alia opera aliis artificiis elaborata, probatur. Oritur autè ex Practica & Theorica, sive Fabricatura & Ratiocinativa. Fabrilis ars acquiritur continuo exercitacionis usu qui manibus perficitur, cum aliquid ex aliqua materia fit, qualiscunque ea sit. Ratiocinatio est sagacitas acquisita per positionem rerum ædificatarum, reddens rationes de proprietatibus earum. Inde evenit ut Architecti, qui absque doctrina laborarunt ut artificii magistri evaderent, aliquod nomen obtinere non potuerint. Similiter videtur quod ii, qui rationibus & literis tantummodo freti sunt, umbram & non rei veritatem secuti sint. Sed qui hæc ambo didicerunt, brevi, ut strenuè armati auctoritate, ad id, quod intentebant, pervenerunt. Idcirco doctrina ad hanc artem attingendam necessaria est, & intellectus ad percipiendam doctrinam. Quamobrem (ut dicit Vitruvius) decet ut Architectus sit literatus, & sciat graphicè delineare: Insuper Geometriam, Opticam, & Arithmeticam: habeatque notitiam multarum historiarum, & Philosophos audierit: ut noscat etiam Musicam, Medicinæ scientiam, Civitatum Regionumque leges, & Astrologiam. Cur autè hoc necesse sit, hæc sunt (dicit ille) rationes: Si literatus fuerit, poterit libris corroborare memoriam: si graphicus, demonstrare id quod facere voluerit: Geometria docet usum circuli, regulæ, normæque: ad struendum utilissima: Per Opticam & Perspectivam ex certis regulis & reflexionibus lumen in domibus bene aptatur: Arithmetica computantur impensæ & mensuræ: difficiles quoque quæstiones symmetriæ inveniuntur rationibus Geometricis. Historiarum diversarum lectio illum etiam docet: quia multorum ornamentorum rationes cum reddere oportet. Veluti si quis fecerit imagines fœminarum vestitarum, quas *Cariatades* vocant, ponens eas in aliquo opere pro

D E A R C H I T E C T V R A

fulcimento, superaddens mutulos & coronas: hic interrogatus, respondebit: Caria fuit olim Civitas in Peloponneso, Persis amica, inimica Græcis: quam ubi Græci oppugnassent devicissentque, occisissentque viris, fœminas illinc captivas abducerent: non permiserunt ut ornamenta sua seponerent, neque etiam vestimenta: ut eorum triumphus tanto pulchrior esset. Propterea faciebant præcipuè Architecturales fœminas in vulgaribus structuris, quò Caria vindicta semper memoraretur. Hoc modo fecerunt & Lacedæmonenses, cum cætervas magnas parvis copiis Persarum devicissent. tunc triumphantes, fabricabant porticum æternæ memoriæ gratia, in eâ collocantes figuras captivorum, barbarico amictu, quæ sustinebant & portabant tectum. quamobrem ab amicis suis metuebantur: & cives aspicientes eas, incitabantur ad defensionem libertatis. & hoc exemplo, post Pausania victoriam, multi posuerunt figuras Persarum, & super illas componebant epistylia & coronas, intersertis Phrygionibus exornatis splendidis brabeis spoliis, ut erant carchesia, pateræ, torques, coronæ, quæ apud Persas vulgaria erant, & sub pedibus ponebantur, postea Stylobatæ, quibus inscribebant titulos eorum. Tales historiæ plus satis inveniuntur, quas scire Architectum decet. Quod ad Philosophiam attinet: hæc reddit eum non inflatum, sed affabilem, justum, fidum, absque avaritia: quia sine fide, fidelitateque, nullum opus potest decenter perfici. Per hanc discit omnium rerum naturas cognoscere. Multæ etenim quæstiones scitu necessariæ sunt: ut aquæ ductu decursus & circumductiones: camporum planities: nunc hoc, nunc alio modo fiunt expulsionis naturalium spirituum. ad quarum notitiam nemo te adjuvare potest, nisi is qui naturam ejusque principia cognoscit. Ecquis legit Ctesiphontem aut Archimedes, vel id quod alii de hac re scripserunt: & poterit ea absque Philosophia intelligere? Musica cognitionem requirunt Ballistæ & Scorpiones, Symphoniarumque inventio in theatris: quæ nunc apud nos nullo in usu sunt. horum loco sunt hodierno die campanarum fusiones, organorum fabricæ, singularia per se artificia. Porro, per Medicinam cognoscere oportet inclinationes Cælorum, Græcè Climata: & salutarem vel pestiferam regionem aëris, aquarumque etiam differentiam: ad dijudicationem habitationis congruæ. Item oportet etiam ut cognoscat jura municipalia circa hereditatum divisiones, luminum & aquæ ductuum partitiones: ni absque discretionem opus suum perficiens, herum magnis detrimentis afficere velit. Ex Astronomia cognoscuntur oriens, occidens, meridies & septentrio: rationes cælorum, æquinoctia & solstitia, stellarumque cursus. qui horum notitiam non habet, nullo modo rationes horologiorum, umbraculorum, sciathere, & gnomonis, intelligere potest.

ET ARCHITECTO.

potest, uti ea aliquando in aliquibus ædificiis in usum veniunt. Propterea ne sagax quidem Architectus sibi unquam, se perfectum esse, persuadebit.

Ut igitur redeamus ad nostram Architecturam: distinguitur ea dispositione & constitutione, eurythmia & congruitate, symmetria, decore vel ornamento, & distributione specierum: quæ in dispositione (Græcè dictæ Ideæ) sunt hæ tres: Ichnographia, Orthographia, & Scenographia. Ichnographia est usus circuli & normæ in planitie & fundamento ædificiorum. Orthographia est aspectus à fronte erectus, per Ichnographiam ad figuram futuri operis satis congrue fictus. Scenographia venit lineis suis super centrum à fronte vel à latere. Eurythmia est breviter, quando omnes partes operis pariter conveniunt: veluti quando altitudo latitudini, latitudo longitudini proportionem vel symmetria convenit. Symmetria est conveniens proportio omnium partium operis, cum quælibet pars figuræ totius operis certam suam habet mensuram: ut, in corpore humano, ex cubito, pede, palma, & digito, quædam symmetria constat: sic & est in operis perfectione: sic invenimus in ædibus sacris, quod ex spissitudine columnarum reliquæ proportionem deprehenduntur. Decor est ornamentum, quod fit statu, consuetudine & naturâ. Status: quando Iupiter, Sol, & Luna, in hypæthis, hoc est, desuper aperti, subtus cæruleum cælum, ponuntur: tunc enim splendor eorumque potentia propalam sunt. Sed Mars, Minerva, & Hercules, erunt Doricarum ædium: quia virtutes eorum sine deliciis ædes magnificas habebunt. Venus, Flora, Proserpina, fontium sylvarumque Nymphæ, Corinthiacas habebunt ædes, propter earum mollitiem & voluptatem. Iuno, Diana, pleræque aliæ iis similes, habebunt ædem Ionicam: quæ mediocris est, intra gravitatem Doricam, molliciemque Corinthiacam. Consuetus decor est, ut magnis ædibus adsint & magnæ portæ, pulchræ porticus, intus & extra ornamentis suis invicem convenientes. Quod ad aëris captum attinet: cubicula, bibliothecæque, fiunt Orientem versus: balneæ, hybernacula, ad Occidentem: cellaria, scribendi loca, ubi continua luce indigemus, ad Septentrionem. sed hoc magis fit secundum loci quam optionis commoditatem. Distributione utimur, quando non querimus id quod absque magnis impensis adipisci non possumus: quia ubique non adsunt marmor, abies, cupressus, & similia. Item etiam secundum conditionem aut dignitatem fabricantis: quia rustici, civis, mercatoris, & nobilis domus, non decet ut sint consimiles.

Item, Architectura divisa est in tres partes: quarum una est Aedificatio. Quæ est duplex: propria, & communis. Rursum, alia est mu-

DE ARCHITECTURA ET ARCHITECTO.

rorum, turrium, portarum, &c. alia templorum & sacrarum ædium. Item, aliqua ædificationes fiunt propter commoditatem: ut portuum, mercatum, porticum, æstivorum, & platearum, &c. Oporet præterea locorum salubrium rationem habere, ad evitandum malum aërem: ad etiam congruè ponendum muros & tures, eosque semovendum à plateis, ut, in quantum fieri potest, illos à pravis ventis liberemus.

Et, ut Architectus seipsum tanto magis exploret, hinc exemplum maximi quondam Architecti, Democratis dicti, recensebo. Qui, plus æquo suæ sagacitati & scientiæ confidens, ad Alexandrum Magnum venit, cum is sibi Asiam subiciebat: non nisi post magnas molestias ad ejus colloquium admissus. Hic erat vir proceræ staturæ, pulcher facie, eloquio & virtute excellens: sed sibi & donis naturalibus suis nimium fidens. Nam, relinquens vestimenta sua in diversorio, unxerat corpus suum oleo valde redolenti: imposueratque capiti lauream coronam, humero sinistro leonis corium, & dexterâ clavam gestabat, plus minus ut Hercules depingi solet: atque ita regiam ille magnifice accedebat. Vnusquisque mirabatur (ut etiam Rex ipse) qui talem personam videbat. Interrogatus, quis esset, respondit Regi: Ego sum Democrates, ille magnus ex Macedonia Architectus, tibi adferens imaginem vel figuram ad gloriam tuam. Videlicet montem Atho figurabo ego hominis instar: qui in manu sinistra tenebit civitatem magnam: in dextera pateram, qua recipiens omnes totius montis aquas, eas in mare præcipitabit. Alexander novitate hac valde gavifus, interrogavit, an circa illum agri vineæque essent nutriendo suprædictæ civitatis populo sufficientes. Sed audito quòd nò, evanuit conatus. Non fuit tamè derelictus Democrates: sed ædificavit in Ægypto civitatem, nomine Alexandriam. Exinde considerare possumus, quod tunc temporis Architecti fuerint, qui nò solum sciebant sculpere capitella, zophoros, coronas, &c. sed quòd & huic tantus fuerit animus, ut auderet & montem Atho arripere, speraus ex tam immani monte statuam facere. Quam si perfecisset, excellisset illa profectò omnia miracula sepulchrorum, sculptilium, & architecturarum: quinimò sepulchrum Amasis ad perpetuam memoriam positum, Mausoleumque ipsum superasset, sicut ipse Alexander omnes præcallebat Principes. Hanc brevem relationem ad propriam suam institutionem arripiat Architectus, ut ad nostri libri doctrinam attingere possit.



DESCRIP TIO

de ordinatione ornamentisque

THUSCANÆ.



Quod ad Thuscanam attinet, ea communiter in usu prima est, quamvis testimoniis multorum veterum scriptorum Architecture, Columna Dorica ante omnes alias fuerit, quâ primitus usi sunt. Sed cum hæc infima & sic prima in opere facta est, hanc etiam primum ante alias explicabo, & tam succinctè quâ dilucidè mihi possibile fuerit ejus proprietates recenserebo.

Thuscana igitur nonnunquam in sex, aliquando in septem partes suæ altitudinis cum Basi & Capitello ponitur. quævis pars sumitur ex magnitudine spissitudinis columnæ ab infra; sed cum sex partes magis in usu sint, sic etiam figuram ejus hic formabo, & hoc pro communi regula, sicut illud experientiâ satis affirmare possum. Nihilominus secundum operis exigentiam, poterit Architectus talem columnam accommodare, ponens illam in septem aut sex partibus. Quod ad posituram ejus attinet, à Basi motum sumens, fit altitudo dictæ Basis, ut mediæ spissitudinis Columnæ: & hac bifariam divisa, una pars pro Plintho: altera dividitur trifariam, quarum duæ habebunt Torum, tertia pars Cinctam: ad Basis projecturam faciendam, duces circulum tam latum, quam columna tua inferius est. hîc in hac figura tibi defigurata extra dictum circulum, quadrangulus formatus est, & extra quatuor angulos dicti quadranguli, ductus est & alter adhuc circulus, tangens quatuor angulos suprædicti quadranguli, & hæc est projectura eius. Et quamvis aliæ Bases habeant Plinthos suos quadratos, attamen (secundum Vitruvii doctrinam) erit hic rotundus, sic enim plus in usu sunt. Quod ad Columnam, fit ea quarta parte gracilior superius quam inferius ex quovis latere Colûnæ octava parte, & hoc tali modo: Truncus aut corpus Columnæ secundum altitudinem dividitur in tres partes æquales. tertia inferior pars, recta fursû ibit. tunc ducito super eam semicirculû, & sine duas lineas perpendiculariter venire à summitate Columnæ usque ad prædictum semicirculum, supra quem hîc formatæ sunt quatuor lineæ parallelæ, perpendiculariter aut rectâ fursum ductæ, secundum figurarionem tuarum duarum superiorum partium (quas etiam in totæquales partes formare potes quot vis.) ex iis valde commodè Columna duci potest, absque marginibus omnino. & hunc modum oportet sequi in omnibus aliis Columnis, sicut hæc figura ostendit. Quod ad Capitellum, illud fit secundum altitudinem Basis, dividiturque in

T H V S C A N Æ.

tres æquales partes. ex una parte fit Abacus. altera quadrifariam dividitur. ex iis tres partes sunt pro Echino, quarta pro Annulo aut Cin-
 cta. Hanc partitionem tibi etiam demonstrat figura. Reliquam tertiam
 partem habebit Phrifa. Super hanc ponuntur Architrabes, & Phrise, Co-
 ronisse. Architrabes fiunt simili cum Capitello altitudine, & Tænia de-
 bet habere sextam partem Architrabis. Phrifa erit ejusdem altitudinis
 ut Architrabs cum Tænia, habebitque Coronamentum etiam supra di-
 ctam illam altitudinem. dividiturque in quatuor partes æquales : una
 illarum habet Cimationem, duæ Coronam, & reliqua Cimationem su-
 pra. Projectura debet fieri ut altitudo totius Capitelli, potius magis
 quam minus, & sub Corona fiunt communiter Canalicule, sive magne
 sive parve secundum operis exigentiam. & cum lapides id ferre possunt,
 potest projectura benè extra quadratum fieri: convenit ea tunc deam-
 bulationi & est aptior ad decutiendam aquam. Quod ad Stylobaten
 aut Pedalem attinet, videtur, quod olim in hac Columna non ute-
 bantur illo, certa regula aliqua, cum pauci ejus mentionem faciant,
 & in antiquis diversimode his operati sint. In hoc verò sequens insti-
 tutionem S. Serlii, facies corpus exacte quadratum absque Basi, aut Se-
 ma : quæ unaquæque quartam partem hujus, quadrato corporis habere
 debent, taliter ut Pedalis aut Columnæ pes habet sex partes æqua-
 les in altitudine & quatuor in latitudine : sic enim dividitur Colum-
 na in sex partes. Similiter & Stylobates, Sema & Plinthus non scul-
 puntur, quia decet ut omnia se mutuo sequantur. Et sic hîc breviter enar-
 ratum est, quod dicendum habui, secundum institutionem Vitruvii,
 Cæsariani, & Sebastiani Serlii super Columna Tuscana, uti & prima
 tibi demonstrabit figura, & aliæ eam subsequentes ad tui corrobora-
 tionem.



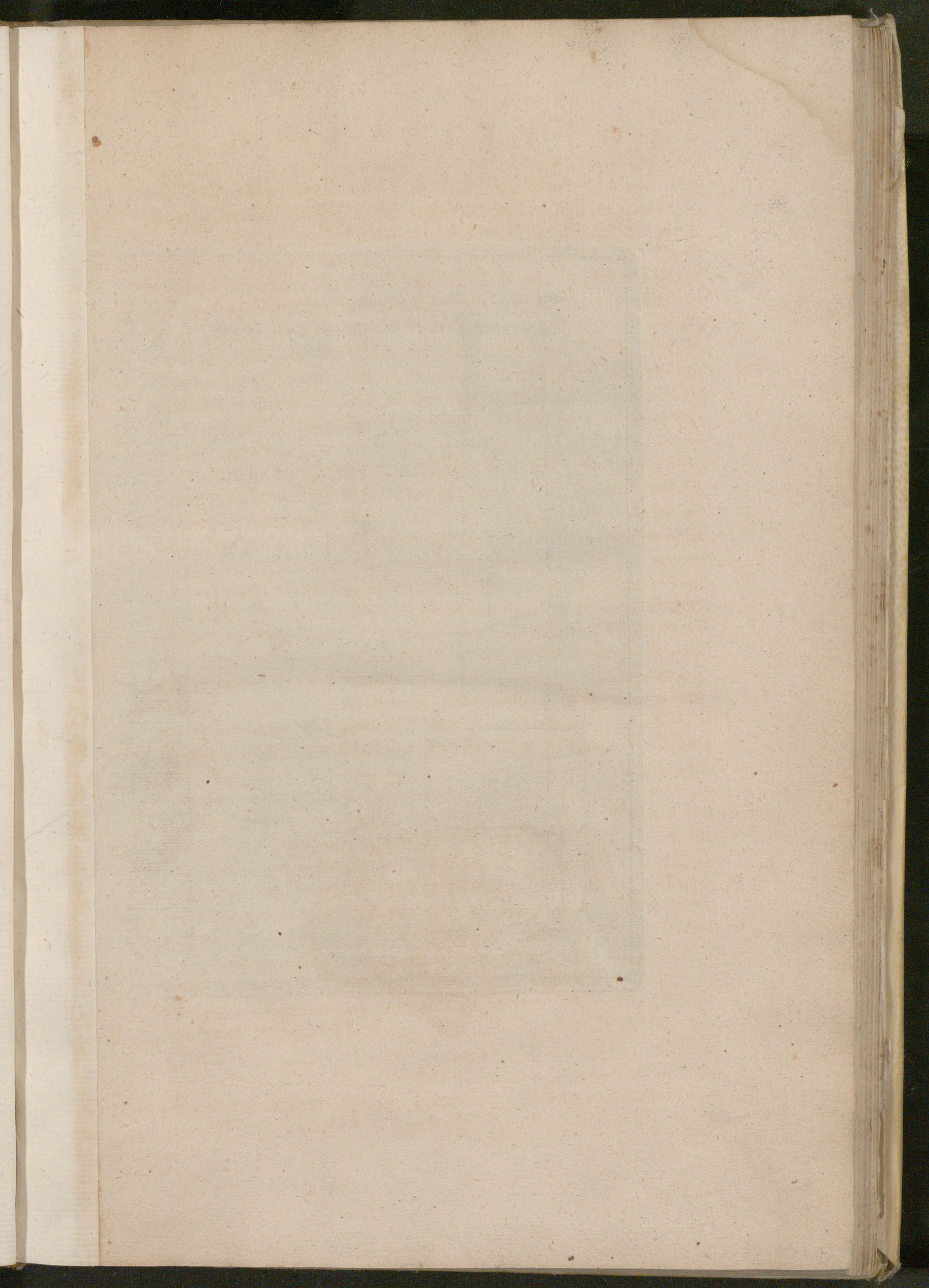

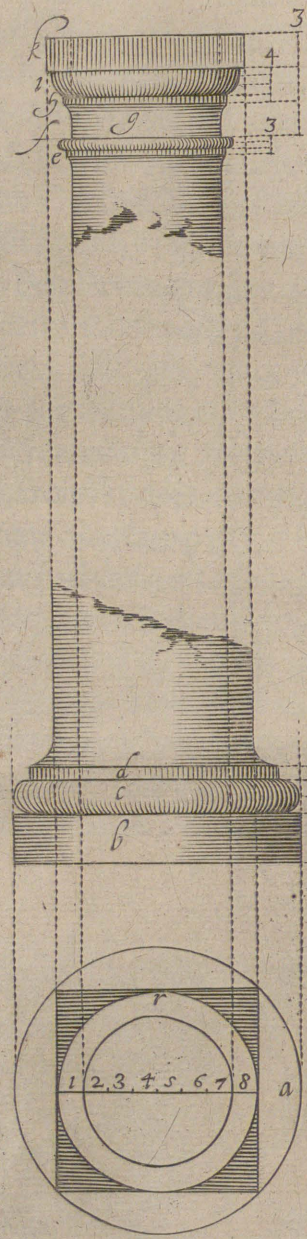

k. Abacus.
 l. Echinus.
 m. Annulus siue cineta.
 n. Hypotrachelium.
 o. siue pbrise.
 p. Astragalus.
 q. Annulus.



THVS
 PRI
 FIG
 CANA
 MA
 VRA

d. Cineta.
 c. Thorus.
 b. plintibus.



a. proiecture.

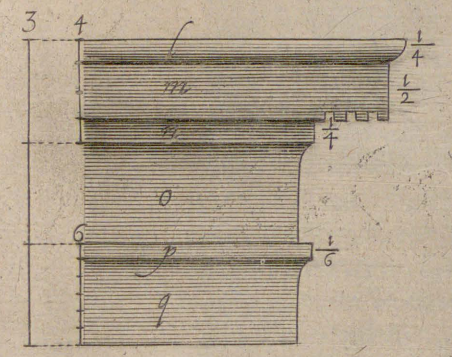
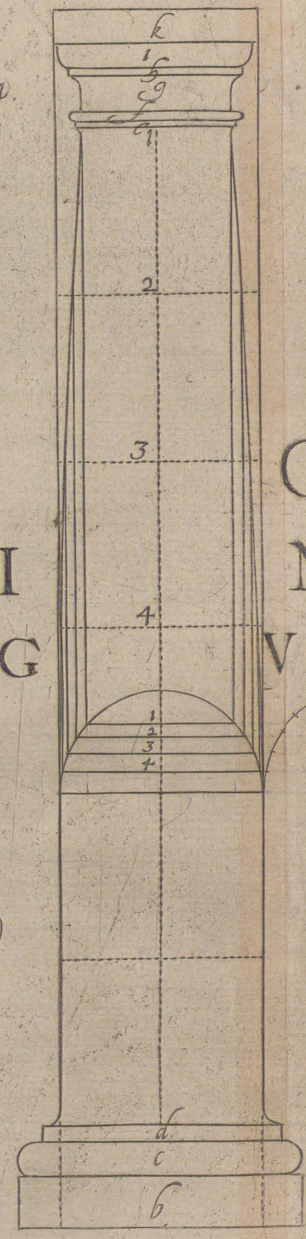

l. Cinatum.
 m. Corona.
 n. Cinatum.
 o. Zophorus.
 p. tenia.
 q. Epistilium siue Architrave.

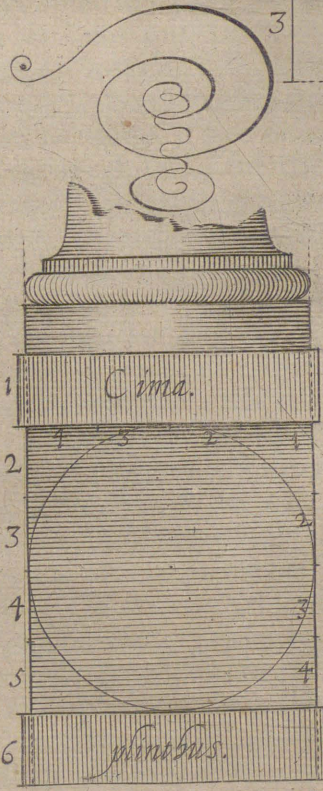
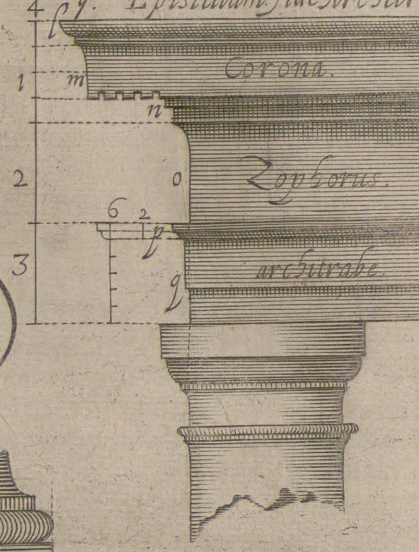

Stilobati
 siue
 pedes tali.



D

DESCRIP T I O

de ordinatione ornamentisque

D O R I C Æ.



Rimùm ad Basim venio. Sunt de ea diversæ opiniones: nam antiquitùs sæpe hæc Columna absque Basim usitata fuit, ita ut, quod aliqui putant, hæc nullam Basim, aut saltem nullam ejus certam regulam, habuerit. Sed Vitruvius loquitur lib. 3 de Basim Atticurga: quam ego pro Dorica teneo. Et hanc etiam laudatissimus ille Architectus Bramantus observavit, & in opere posuit hæc Columnâ. & cum hic ferè omnes anteiverit Architectos, alium non quaeremus, veritatis imitandæ gratia. Hunc igitur imitantes, faciemus Basim altam ut medietatem spissitudinis Columnæ: inferius hujus altitudinis habebit Plinthus tertiam partem: reliquæ duæ partes in quatuor erunt divisæ: habebit earum unam Torus superior: aliis tribus partibus in duas divisas, erit una earum pro Toro inferiori, alia pro Schotia vel Trochilide. Annulus aut Cinctâ supra & infra Schotiam debet unaquæque septimam partem habere, quemadmodum in figuris videndum est. Item, hæc Columna dividitur à Vitruvio in Modulòs: spissitudo nempe Columnæ inferior in duos, totalis altitudo cum Basim & Capitello in quatuordecim Modulòs. ita ut truncus Columnæ contineat duodecim Modulòs, Basim & Capitellum singula unum, simul quatuordecim Modulòs. & hoc omne pro regula communi hujus Columnæ. Altitudo Capitelli dividitur trifariam. Vna pars erit pro Hypotrachelio aut Frisâ: ubi etiam Columna sexta parte gracilior esse debet, quam infra. Item secunda pars pro Echino: quæ etiam trifariam dividitur: quarum duæ partes relinquuntur Echino, & tertia Annulo. Ultima tertia capitelli pars dividitur etiam tripliciter: una pars est pro Cymatione, alias duas sibi retinet Plinthus. Projectura aut Corona erit ut altitudo Abaci: sic enim erit illa aspectu grata & scitè constructa. Vitruvius non tam prominentem eam facit. Sed, meâ sententia, minorem id habet gratiam. nec etiam antiqui suum secuti sunt modum, aut saltem pauci. Sed perpendere oportet secundum quod opera aut elevata aut depressa sunt. Idcirco vult Vitruvius Architectum Mathematicâ scientiâ institutum esse. Præterea supra prædictum Capitellum ponuntur Epistylia aut Architrabes: cujus altitudo debet esse unius Modulì: & hic debet in septem partes dividi: una earum erit Tænia: Subtænia, & Guttæ erunt simul sexta pars unius Modulì. Guttæ erunt sex numero, pendentes sub Triglypho: cujus altitudo erit sesquimoduli: ejus latitudo unius Modulì: qua in duodecim divisa, relinquuntur à singulo latere pars ad dimidium Canaliculi: ex reliquis decem debent sex Triglyphorum plano dari, & quatuor Canaliculis in medio. Triglyphi distabunt ab invicem sesquimodulum: quod interstitium Vitruvius Metopon vocat. In illo scalpuntur vulgariter capita bouum mortuorum, & alternatim patinæ rotundæ, ornatus gratia. cujus ratio hæc est, quod gentes olim ad animalium suorum sacrificia patinis utebantur. Potest etiam metopon vacuum relinqui. Supra Capitellum Triglyphi ponitur Corona cum duabus Cymationibus: una supra Coronam, altera subtus: altæ dimidium Modulì. Quæ dividuntur in quinque partes: quarum tres sibi retinet Corona, & quævis Cymatio unam. Supra Coronam ponitur Schema, altitudinis dimidii Modulì cum octava parte: & hoc pro Tænia. Projectura, aut Coronæ exstantia, habebit duas tertias partes unius Modulì. Inferius contra projecturam ponuntur ordinatim Gutte, sex ab invicem, & latæ tres. & intra spatium Guttarum scalpuntur aliquando

D O R I C A E.

fulmina, aut locus relinquatur vacuus. Projectura Schematis debet esse ut altitudo est. Item si volumus striare Columnam aut cum canalibus facere, oportet ut sint viginti numero: & hæ striæ fiunt ex uno quadrato, quod latitudinis striarum est: in cuius centrum circulus positus veniens ab uno angulo ad alterum, retinet quartam partem unius rotundi circuli. & hoc modo utimur iis in Dorica, sicuti in hujus figura videre licet. Ad faciendum nunc subter hanc Columnam Stylobathem aut Pedale, cum ejus nullam peculiarem notitiam det Vitruvius, recensēbo id quod Cæsarianus de illo scribit: qui (meo iudicio) potiorē hujus rationem reddit, seseque jactat hujus gratia antiquos pervestigasse. Pedale sumit à fundo initium: ubi illud debet esse latum (ait Vitruvius) ut spissitudo duarum columnarū, & altum (dicit Cæsarianus) ut spissitudo trium. Inferior latitudo est in octo partes divisa. ex sex intimis ejus partibus exstruitur Stylobathes aut Pedale. duæ partes reliquæ relinquuntur Projecturæ. unam earum octo partium in altitudine habet Plinthus: similiter & Basis unam, & cum erit Dorica, erit & superior Cymatio ejusdem altitudinis & spissitudinis cum ornatu insculpto Trygliphis, & cum Metopo, cum Tæniâ & Guttis. Hoc Pedale valdè scite ordinatum est secundum symmetriam. nihilominus haud ab re judicavi, aliud adhuc hîc recensere, & figuratum proponere Sebastiani Serlii: qui etiam ex symmetriâ bonam adducit rationem: Initium à Plintho si sumatur, columnæ basis Pedali similis erit & perpendiculariter procedens; (ait ille,) & Pedalis corporis planities altitudinis primò ponetur quadrangulariter; & circulus in uno ex infimis angulis positus, hîc notatus *a*, usque ad angulum *b*, & ex inde ad angulum *c* ductus, corporis altitudinem constituet. quæ in quinque partes dividetur. talium partium unam addemus adhuc pro Cymatione cum dependentiis suis; & alia pars dabitur Basis. tunc erit Stylobathes aut Pedale ex septem partibus, sicut & Columna est. Et hoc tibi dilucidè in hac figura demonstratur, & sic quam brevissimè habes, quod habui super hac Columna Dorica dicendum.



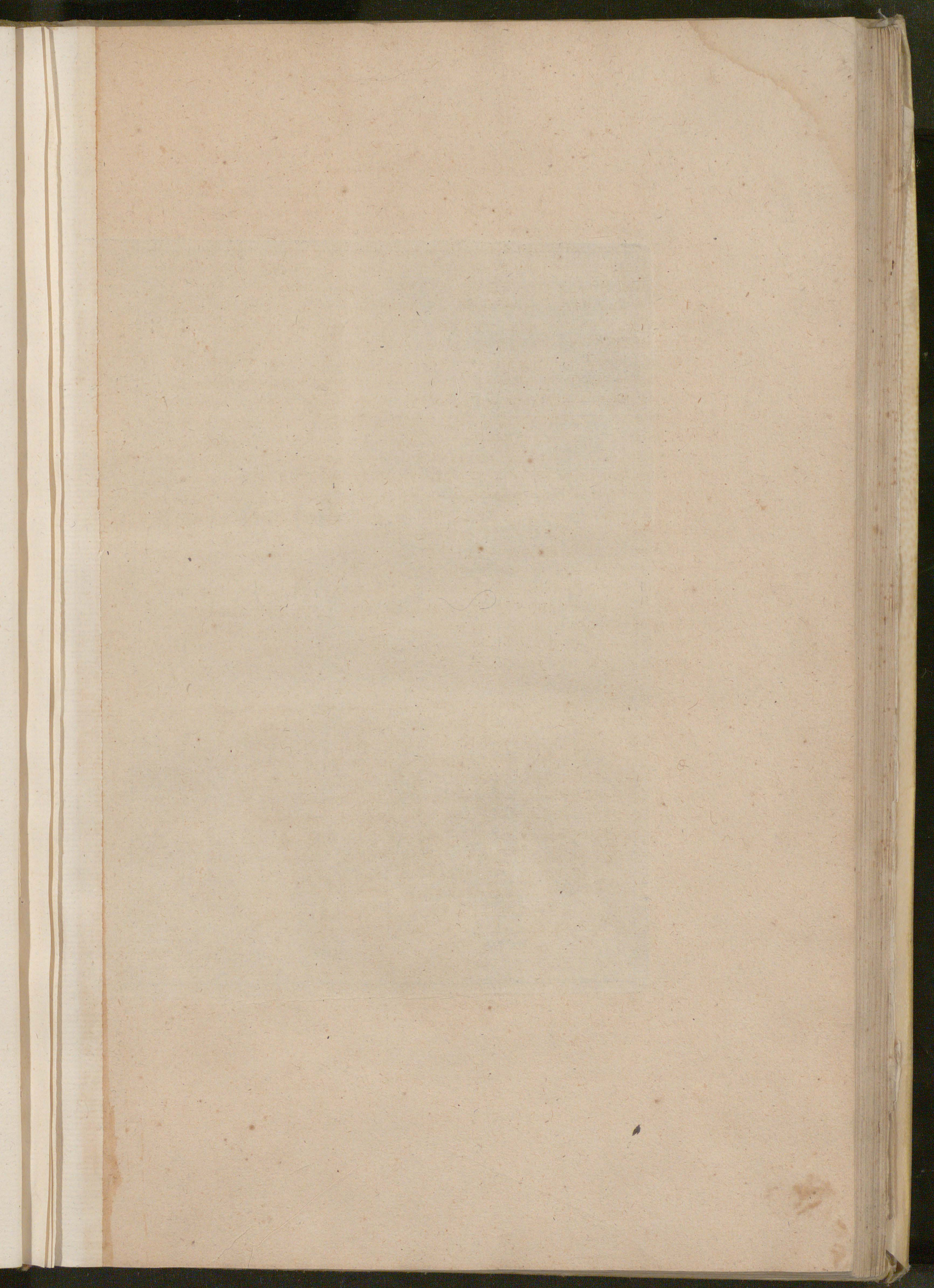

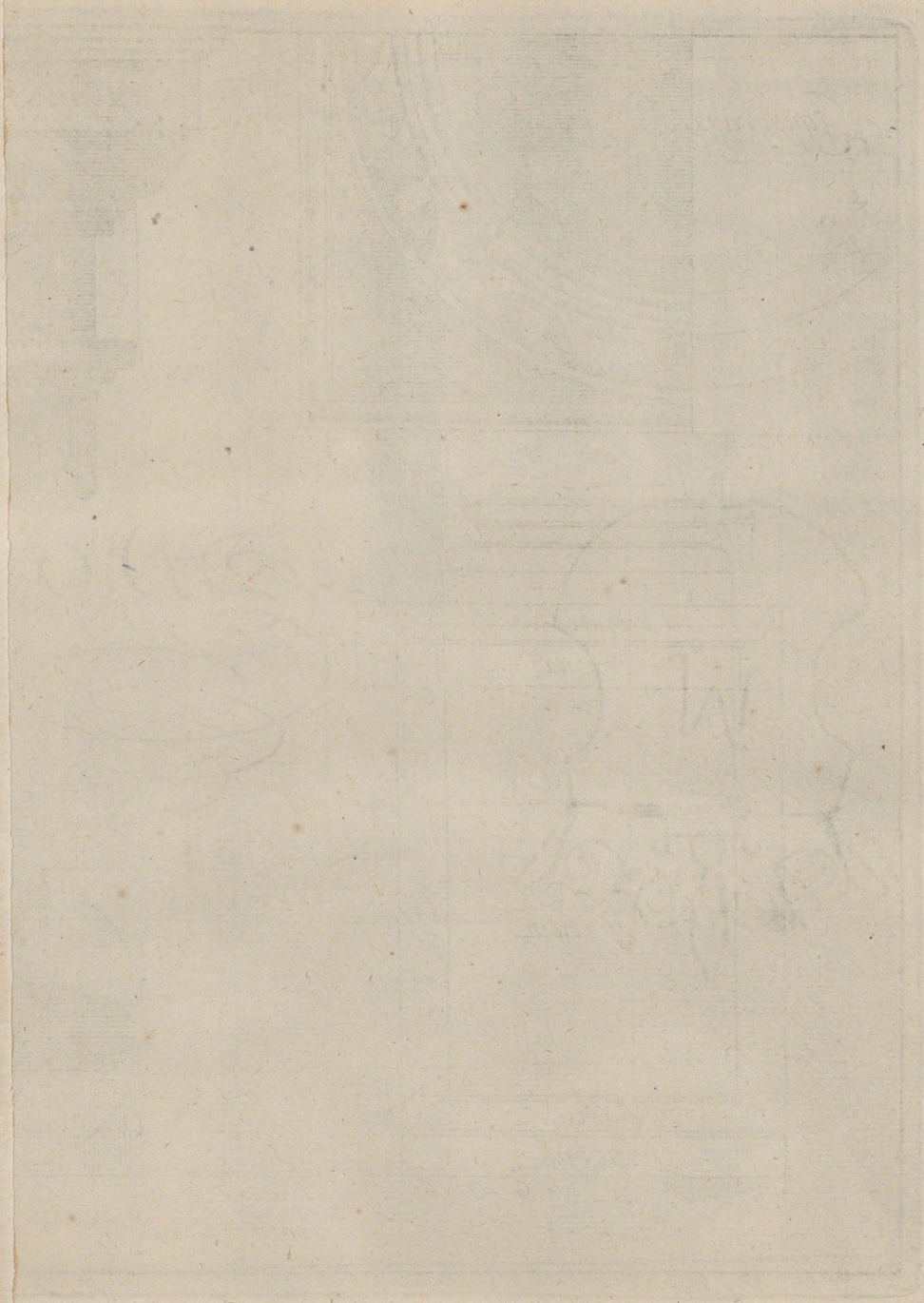

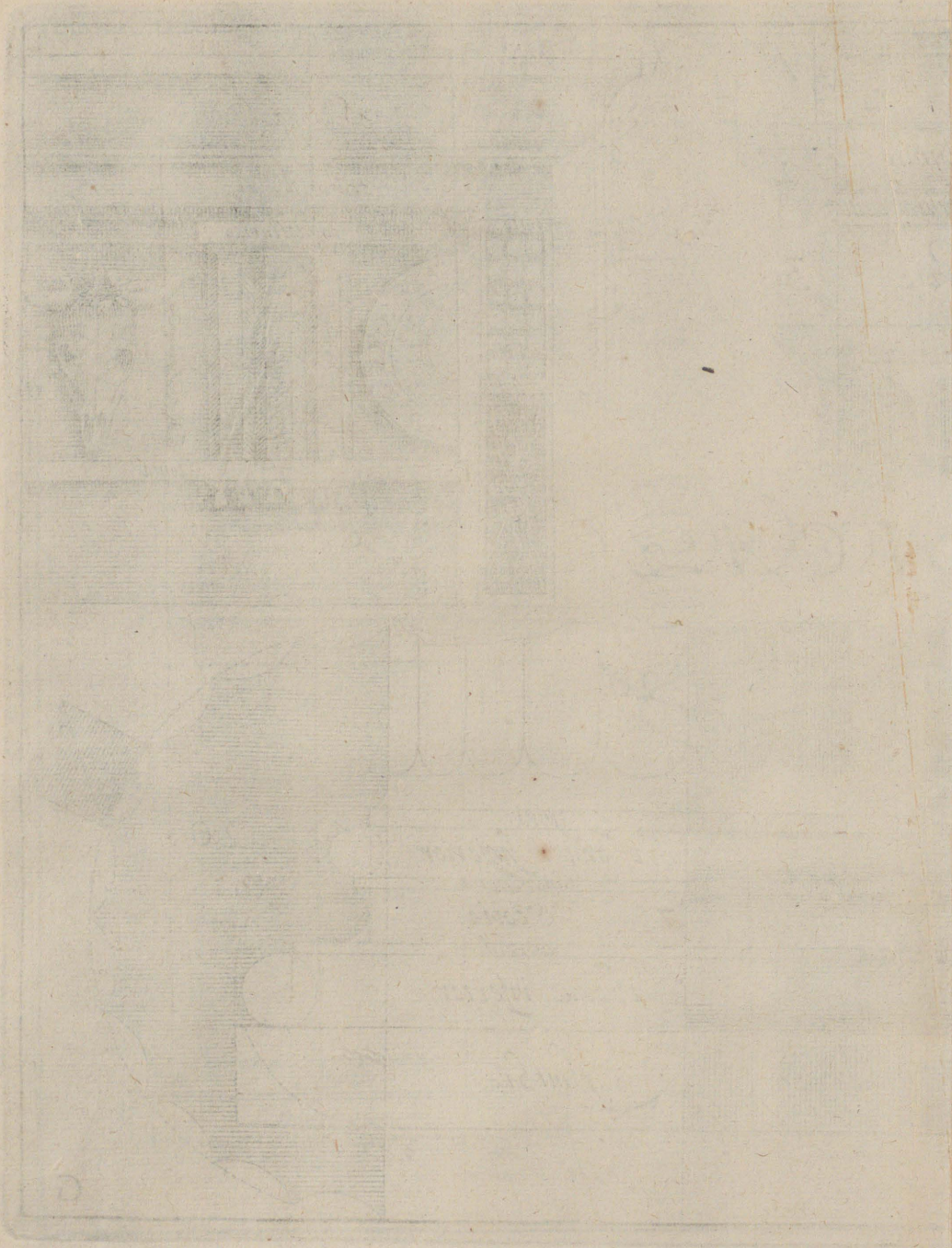

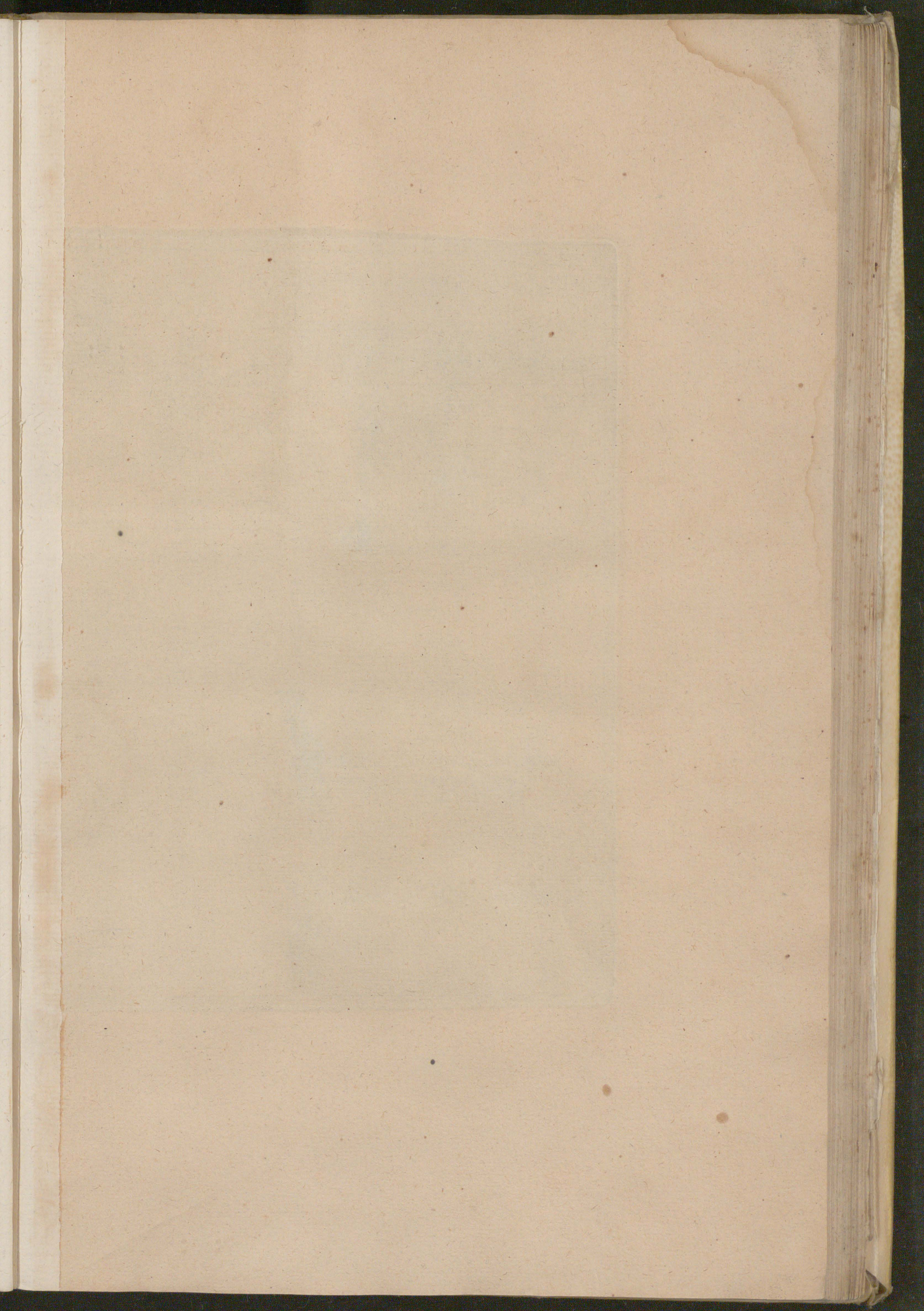



A

Capitellum.

B

Capitellum.

C

Capitellum.

*Hæ bases et capitella cum diversis alijs S. Serli se
mensurasse testatur hodieq; in Italia videntur in ordine*

DORICA

*in quibus antiqua plurimum differunt secundum
Vitruvium attamen ornatus gratia*

sic posui:

basis.

A

- A. *hæ basis et capitella Romæ in foro boario videntur.*
- B. *hoc capitellum inventum est prope pontem fluminis
Teveron nominati.*
- C. *hoc capitellum in Pesaro est.*

basis.

A

H

D E S C R I P T I O

de ordinatione & ornatu

I O N I C Æ.



Vemadmodum Columna Dorica sumitur à forma Viri; sic & hæc Ionica fit secundum exemplar Mulieris. nam sicut illa habet pedem minorem, sic & fecerunt etiam diametrum hujus columnæ graciliorem, & tenuiorem. Hæc columna Ionica communiter fit ex octo partibus altitudinis secundum spissitudinem suam ab infra, cum Basi & Capitello. Vitruvius dicit, ex octo partibus & dimidia. Fit etiam illa ex novem, pluribus, &c. secundum quod Architectus pensitando id conducibile judicat. Sed ego pro communi regula dico, quod Basis fit secundum dimidium spissitudinis columnæ, & quod Plinthus debet hujus habere tertiam partem. reliquo in septem partes diviso, dabuntur ex iis tres Toro: & aliæ quatuor manent pro Schotia aut Trochilo, cum Astragalo. Astragali erunt octava pars Trochili; margines aut ligacula quarta pars Trochili. Ambe Schotiæ fiunt unius altitudinis. Projectura erit à quovis latere octava & sextadecima pars. Sic erit & Plinthus quarta & octava parte à latere major quam spissitudo columnæ ab infra. Cinctæ aut lumbus subtus Torum, (à Vitruvio Supercilium dicta) cum illa à magnitudine & spissitudine Tori deprimitur; bonum videtur mihi, eam medietate latiorem facere, quam aliam: nam cum columnæ Basis sub visum cadit, oportet ut Cinctæ, quæ alioquin æquales subtus existunt, majores fiant. & cum Basis supra visum fiat, super Stylobatha, aut aliter, oportet facere inferiores Cinctas latiores: sic enim oportet in occursum pulcri visus ire. Insuper cum propter magnitudinem hujus Tori, diversi sint homines curiosiores, quibus hæc Basis non satis arrideat; idcirco & aliam hinc ex Sebastiano Serlio apposui, uti in hac figura videre potes: & quidem sequenti modo: Plinthus, ut supra diximus, factus, reliquoque in tres partes diviso, habebit unam earum Torus. Aliis in sex divisio, dabitur una earum uno Astragalo cum Cinctæ aut lumbo suo. sed Cinctæ habebit tantummodo dimidium latitudinis Astragali. Cinctæ subtus Torum fit tam lata ut Astragalus: & reliquum habeat Schotia. Alia tertia pars similiter in sex partes fit divisa. quarum una pro Astragalo faciat: dimidia pertineat ad Cinctam; dimidiaque supra Plinthus recumbat: & quatuor aliæ partes pro Schotia remaneant. Præterea fit & Capitellum, altum secundum tertiam partem Columnæ ab infra; & antierius Abaci fit latum ad spissitudinem unius Columnæ cum adhuc decima octava alia parte; quæ simul sunt decem & novem partes. sesquipartem interius ducetur linea Catheta, supra longitudinem novem partium & dimidiæ pendens ultra medietatem Capitelli. Abacus erit altus sesquipartem: cujus anguli an versus sinistram aut dextram ducantur, perinde est; utrumque antiquum est. Reliquas octo partes, quæ sub Abacū pendent, debent habere Volutæ. Ab Abaco deorsum usque ad infimum oculi, sunt quinque partes: quarum unam retinet oculus: & hæc pars dividitur in sex æquales partes. Tunc circinus ponitur supra Num. 1, ut Abacum tangens, sic inferius ducatur usque ad lineam Cathetam. Pone tunc circinum supra Nume. 2, & volve eum sursum versus lineam Cathetam. Dehinc positus supra Num. 3, volvatur deorsum usque ad supradictam lineam. Postea supra Num. 4 positus iterum volvatur versus Cathetam. Illic teneas circinum, ferens ejus unum pedem supra Num. 5. Et revolens, fac similiter supra Num. 6. Sic clauditur oculus: in quo potest sculpi flosculus aut Rosa. Item à Capitello vel ab oculo deorsum erunt

tres partes, à quibus columna sumitur, ad Capitelli ornatum. Item, si Columna fuerit alta 12 vel 15 pedes, fiet altitudo Epistylii ex altitudine spissitudinis columnæ infra. Striæ columnæ, quæ Canales vocantur, erunt numero 24. Vna earum dividetur in quinque partes. ex quibus quatuor sumuntur pro Canaliculis; quinta pro Cinctâ, quæ Striga dicitur. Et sic ducitur ab uno margine loci Cinctæ usque ad alium recta linea, cujus medium erit centrum concavittatis. Et, si quando volumus exstruere Columnam istac majorem, fient tunc Striæ 28 numero. Item Abacus à latere tam latus est ut antè. Præterea fiet Epistylum aut Architrabs altum ut spissitudo Columnæ ab infra, si Columna fuerit 12 vel 15 pedes alta, ut dictum est. Sed si Columna altitudinis esset à 15 usque ad 20 pedes, habebit tunc Architrabs tredecimam partem. Et, si fuerit illa 20 vel 25 pedum altitudinis, dividetur tunc Columna in duodecim partes cum dimidia, & unam harum habebit Architrabs. Si columna fuerit 25 aut 30 pedum altitudinis, erit tunc duodecima pars pro Architrabe. Denique si altior Columna fuerit; hoc Architrabs etiam sequi debet. Hæc Architrabs dividetur in septem partes. unam earum habebit Cymatio: similiter & projectura: sex reliquis in duodecim partes divisis, tres harum habebit prima aut inferior Fascia, quatuor secunda, quinque tertia Fascia. Latitudo Architrabis infra erit æqualis & perpendicularis cum spissitudine Columnæ supra; & spissitudo Architrabis supra, erit similis Projecturæ aut exstantiæ ut Columna inferius est. Zophoros aut Frisa, si aliquid in ea sculpatur, fiet quarta parte altior Architrabe: sed si vacua mittatur, fiet illa tunc quarta parte minor. Supra Frisam ponitur ejus Cymatio: quæ debet habere septimam partem Frisæ: & Projectura etiam tantum. Supra Cymationem ponitur Denticulus, in altitudine ut secunda Fascia, & projecturâ ut altitudo. Latitudo Denticulorum fit ut medietas altitudinis suæ. Concavitas inter dentes debet esse tertia parte gracilior. Cymatio habet sextam partem Denticuli. Corona cum Cymatione sua est etiam ejusdem cum media Fascia altitudinis. Projectura Coronæ cum Denticulo teneat tantum, quantum altitudo Frisæ cum Cymatione. Schema sit octava parte altius quam media Fascia; & Cinctâ ejus habeat sextam partem. Projectura sit ut altitudo. Et sic fiunt omnes Ecphoræ aut anguli, præter coronas, (ait Vitruvius;) qui semper hoc modo scitè constructi erunt. Item si hanc Columnam ponere voluerimus super Pedali aut Stylobatha ad elevationem, tunc erit latitudo corporis perpendicularis cum plintho basis columnæ; altitudo habebit sesquiquadratum: & addetur adhuc sexta pars Basis, & similiter una coronæ: & sic pedale altum erit octo partes; similiter & columna. Item propterea quod opera antiquorum à doctrina Vitruvii aliquando differunt, composui ego hic in hac figura Ionica alium quoque modum ex Sebastiano Serlio, quantum ad Architrabes, Frisas & Coronides. quem artis hujus Amator facilè comprehendere poterit. Hisce ad Corinthiam accedemus.



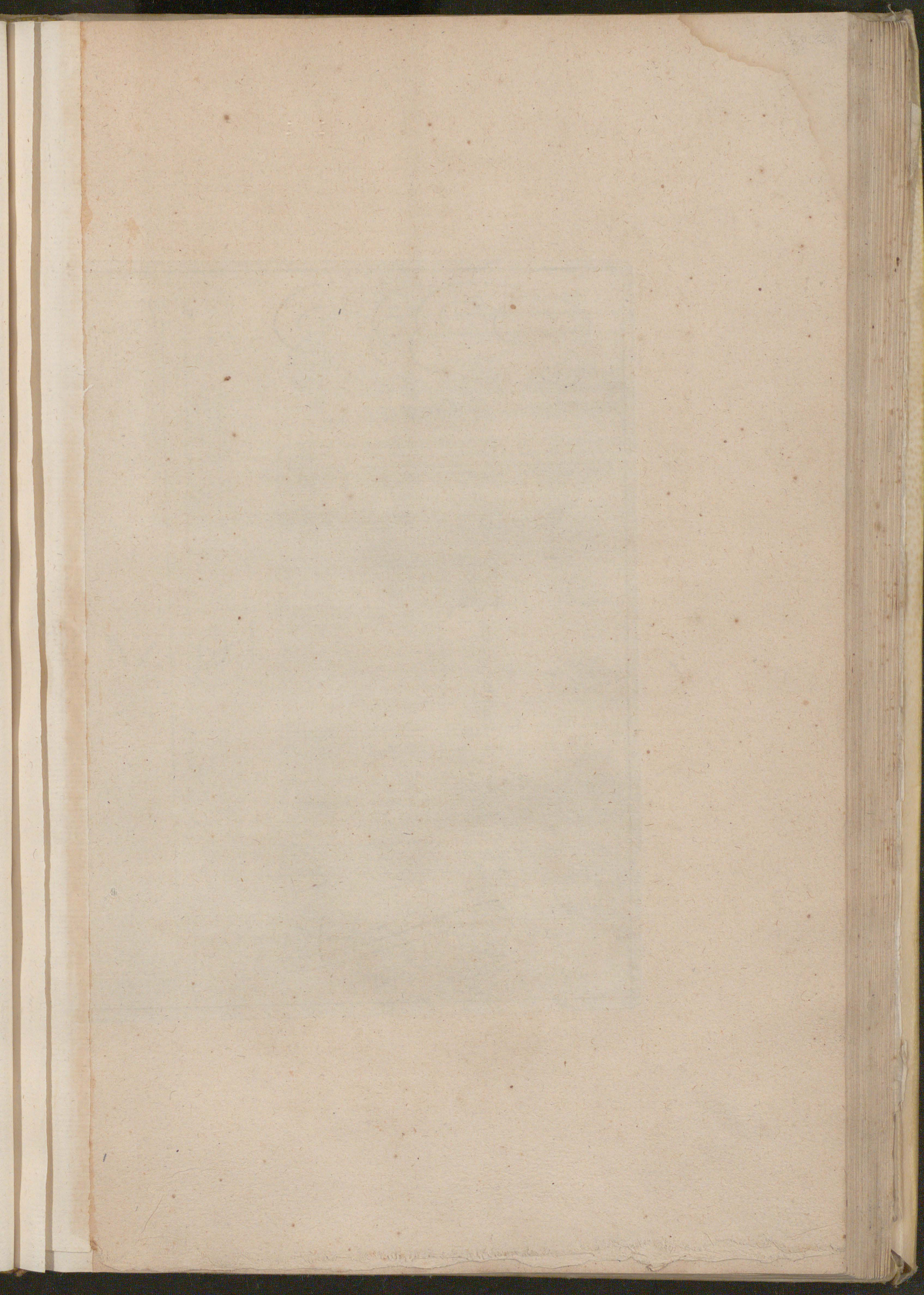

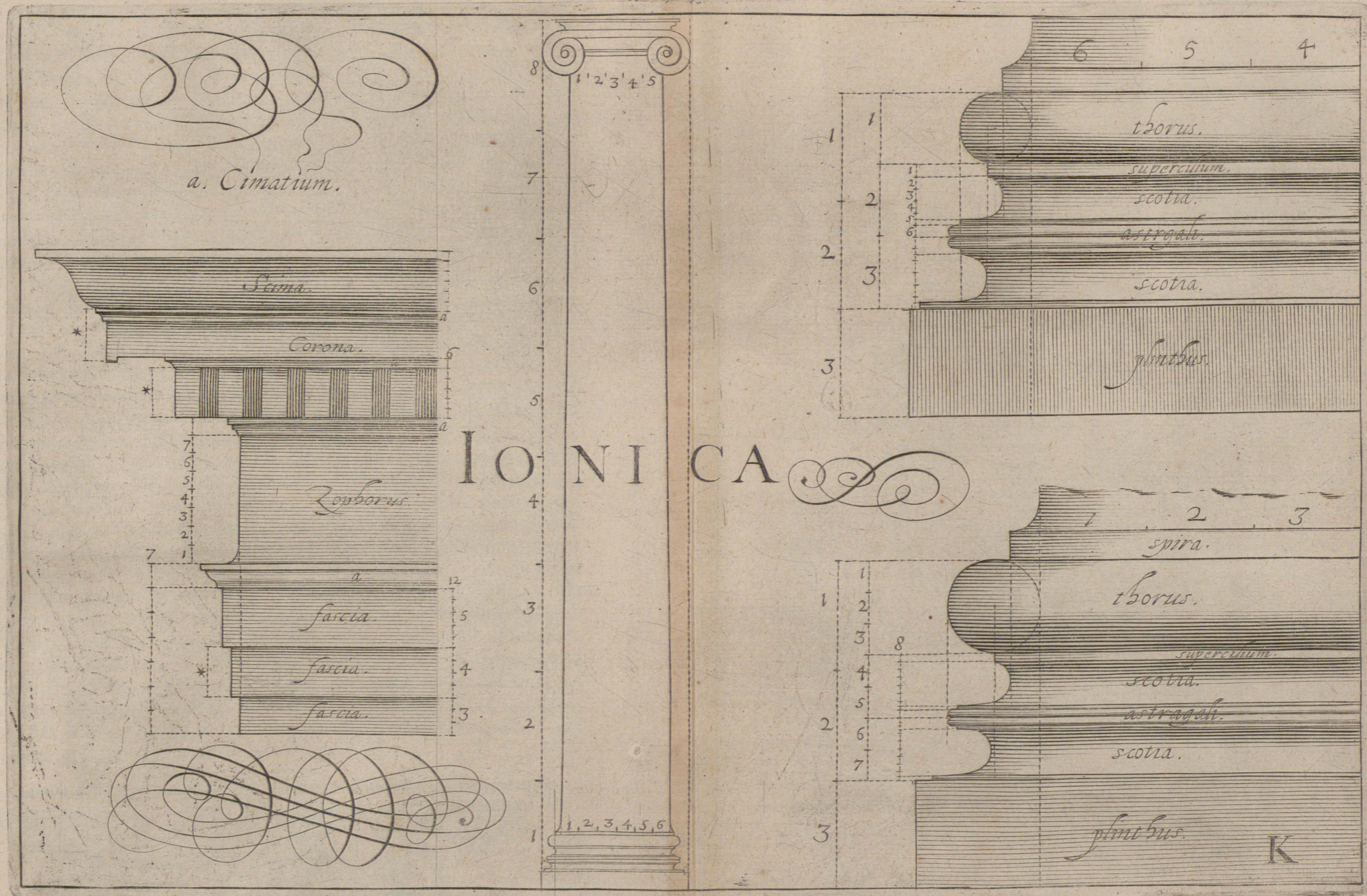

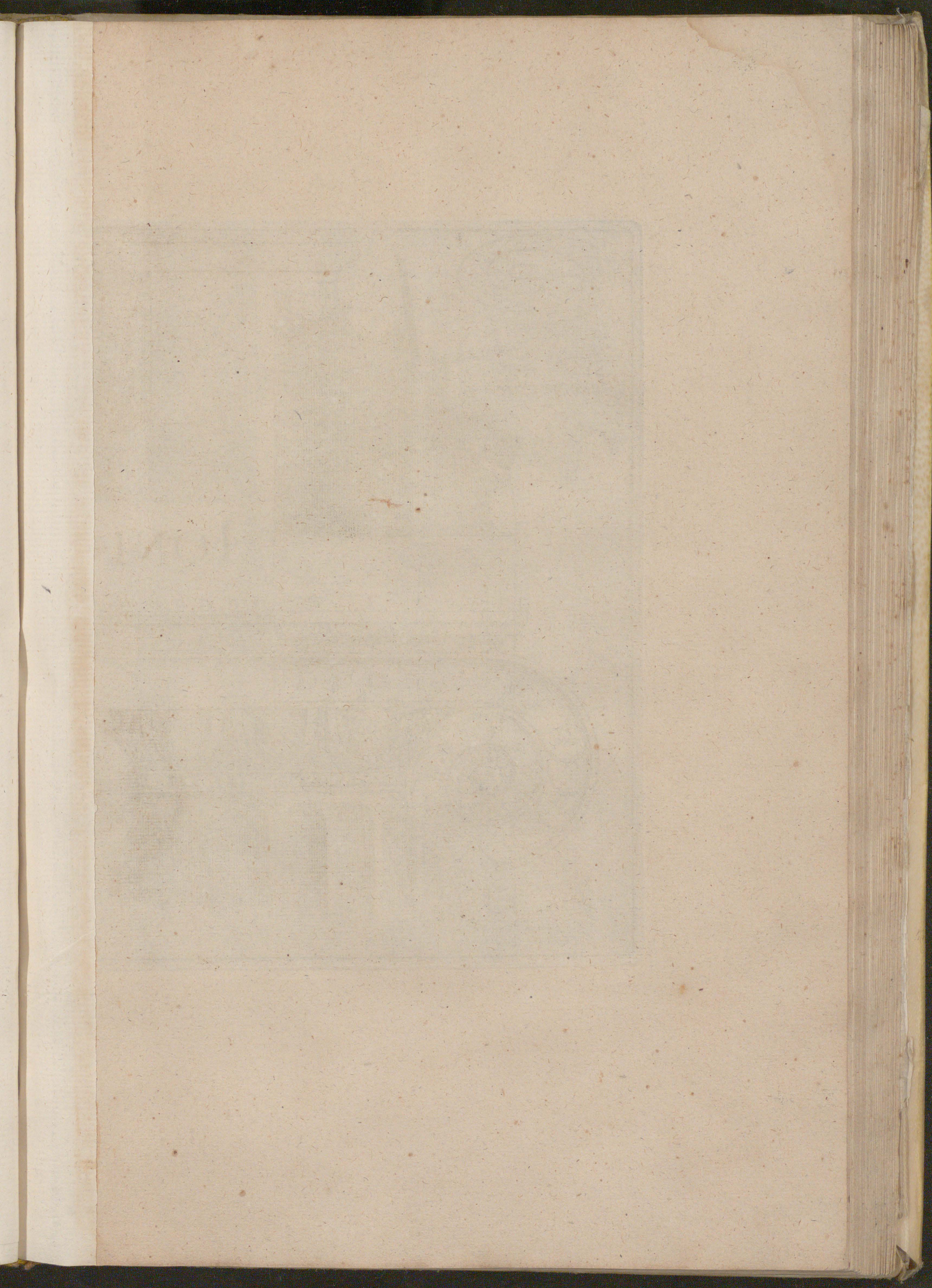

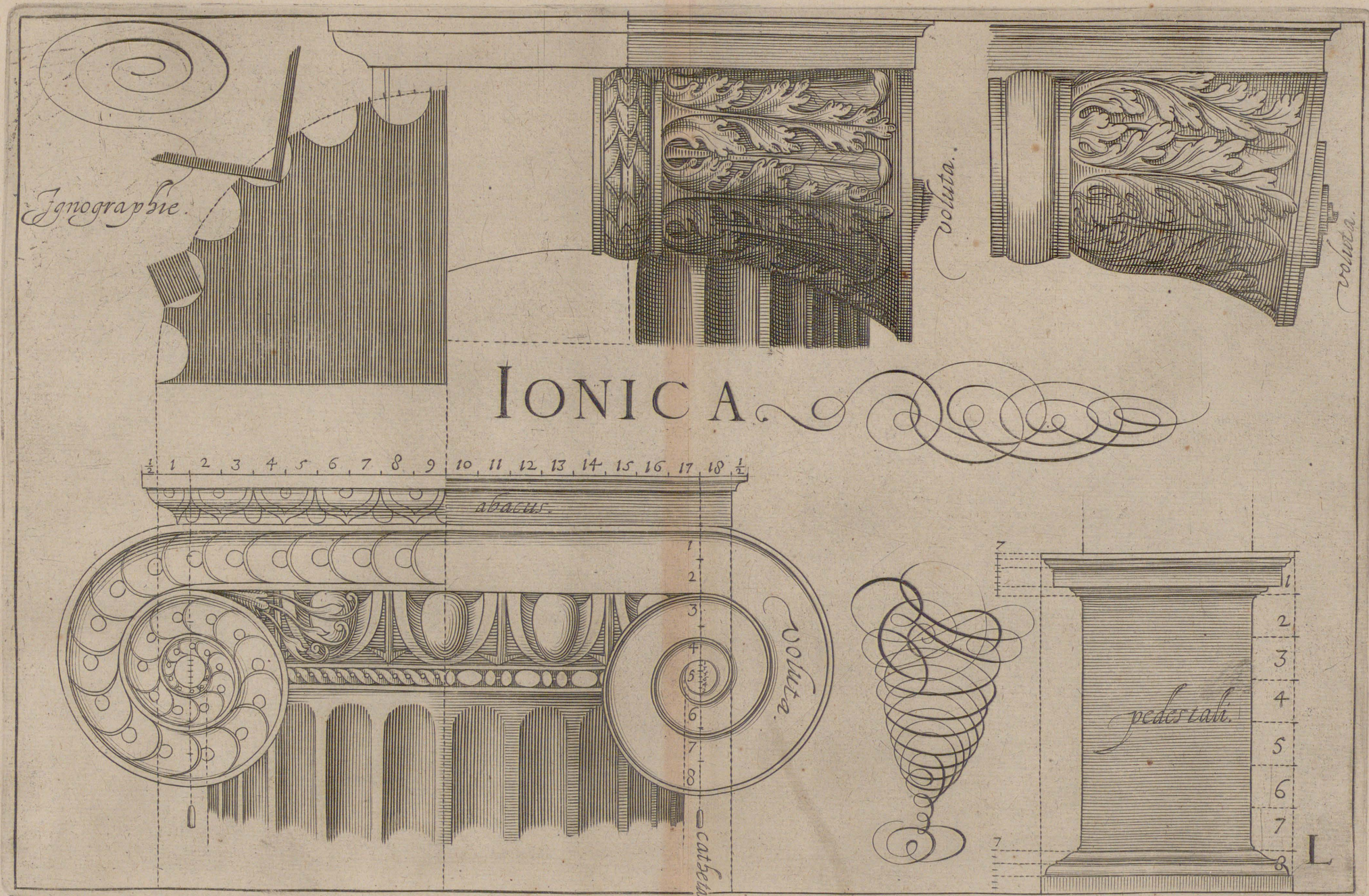

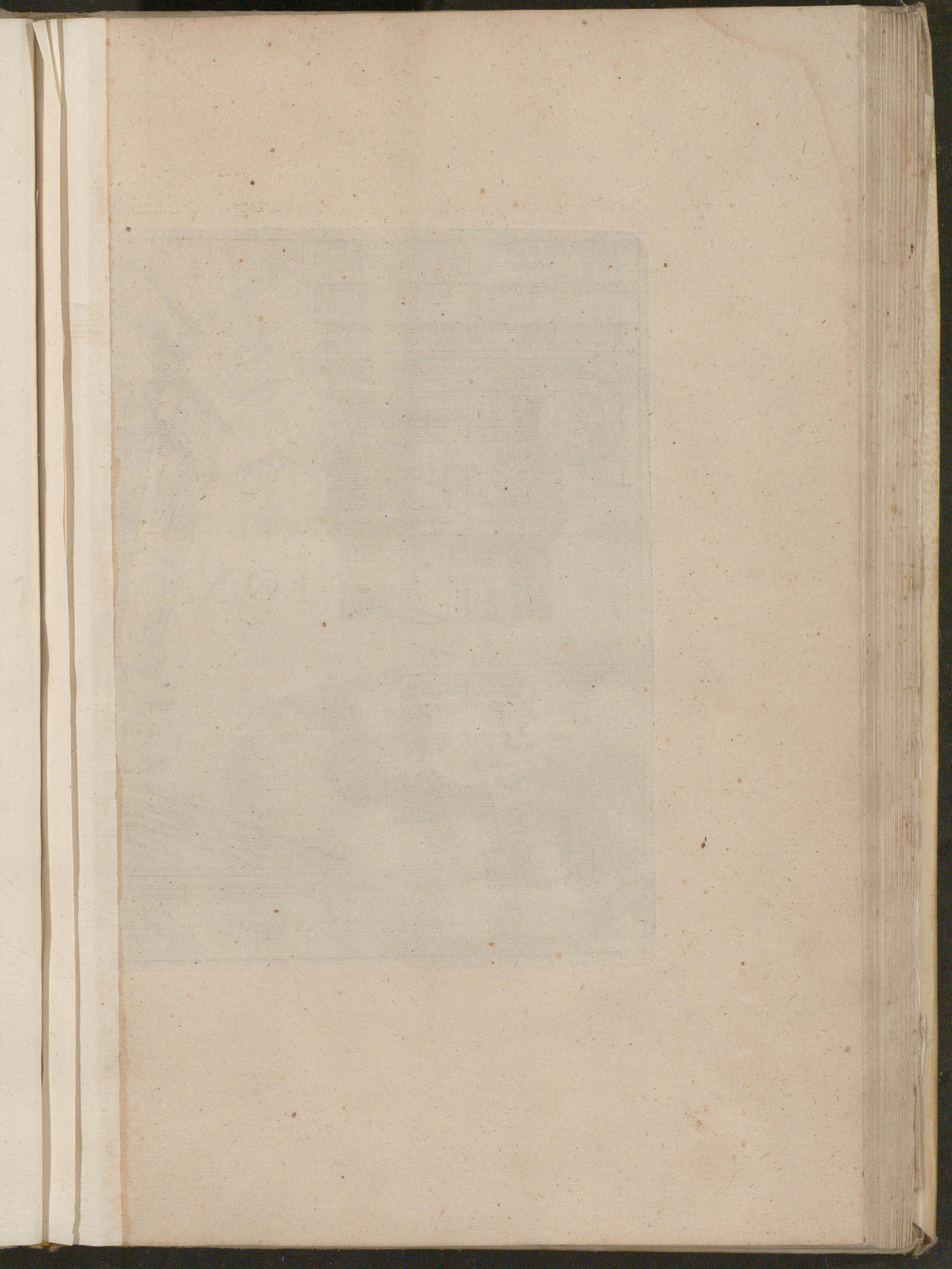

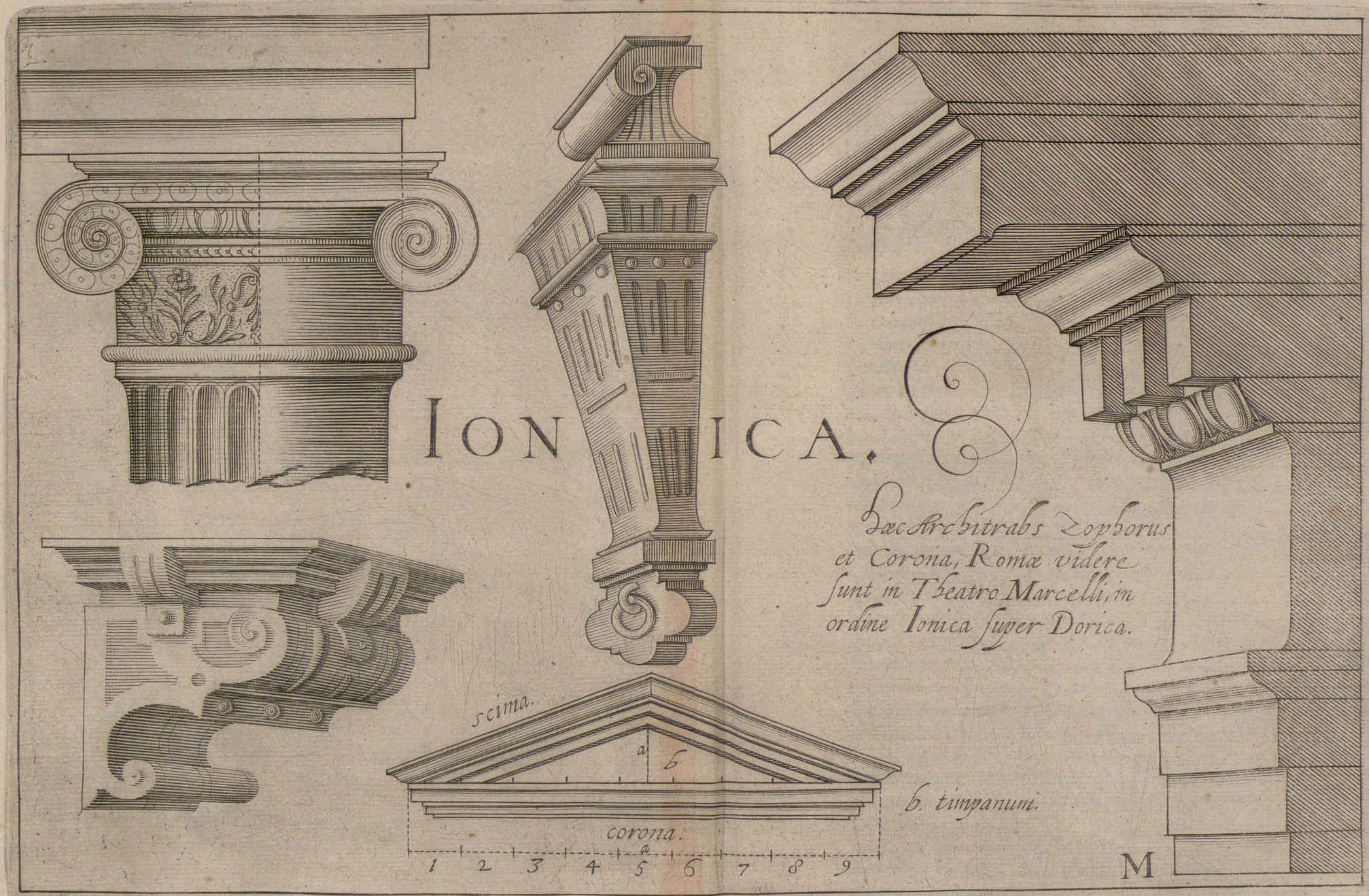

IONICA.

*Hæc Architravs Zophorus
 et Corona, Romæ videre
 sunt in Theatro Marcelli, in
 ordine Ionica super Dorica.*

scima.

corona.

b. tympanum.

1 2 3 4 5 6 7 8 9

M

D E S C R I P T I O

de dispositione & exornatione

C O R I N T H I Æ.



Rimitus de hoc Capitello Corinthiæ scribit Vitruvius, illud factum fuisse causa virginis filia civis Corinthiaci, cujus mortuæ sepulchro nutrix ejus coacervata pocilla & vascula ejus in testa imposuerat, (videtur quod hoc tunc moris erat,) tegula hoc totum cooperiens. Evenit ut inter illa & radix acanthi foret, quæ verno tempore folia porrigeret, quæ ita circumcreverunt, ut velut coactæ volutas ibidem fecerint. Cumque tunc famosissimus ille architectus Callimachus (artis suæ gratiâ ab Atheniensibus *Catatechnos* vocatus) præter hoc monumentum transiret, videretque & foliola & furculos taliter circa testam illam succreta; novitate rei inductus, posuit ille in opere symmetriam hujus Capitelli. & sic retinuit hoc nomen Columnam usque ad hodiernum diem. Sicut Columna Dorica suum nomen tenet à Doro, qui eam primum (ut Vitruvius scribit) ad opus ordinavit, in Argorum civitate templum ædificans; ubi ille talem columnam Doricam fecit, & successores à Doro vocaverunt eam Columnam Doricam usque ad hunc diem. Rediens ad Corinthiam, antequam ad Capitellum veniam, recensebo quem ordinem Basis habeat secundum antiquorum usum. Nam Vitruvius hoc Capitellum potius imponit Columnæ Ionicæ, illud ibidem relinquens. Sed veteres Romani (in his & multis aliis magnam voluptatem capientes) exornabant hanc Basim plurimis membris, ut videndum est apud Pantheon, ex pulcerrimis operibus ad hoc pertinentibus. nam Romæ ad S. Mariam Rotundam symmetria talis est: Columna, Basis & Capitellum constant novem partibus. ex quibus Capitellum altum est ut spissitudo Columnæ deorsum, Basis ut medietas spissitudinis Columnæ. hujus medietatis in quatuor partes æquales distributæ unam Plinthus habet. reliquarum trium in quinque divisarum unam habet Torus superior. verum inferior Thorus quarta parte major est. porro quod reliquum est, bifariam divisum est, ita ut una pars pro Schotia deorsum cum Astragalo & Cinctis suis, pro Astragalo sexta pars Schotia, & pro quavis Cincta dimidium Astragali sit: Cinctula Tori inferius habebit duas tertias partes Astragali: Cinctula subtus superiorem Torum habet tertiam partem plus quam alter, &c. Si hæc columna supra aliam constituatur, tunc illam faciemus Ionicam: sed supra propriam fundum constituta, ut Dorica fabricatur. Item, hoc Capitellum in altitudine erit ut columna deorsum, ut dictum est. Ex illa habebit Abacus septimam partem. reliqui trifariam divisi una pars erit pro foliis deorsum, altera pro foliis in medio, tertia pro Cauliculis aut Volutis quæ ex infimis foliis succrescunt aut germinant, sicut in figuris spectandum proponitur. Subtus Abacum sit Cinctula ut dimidium Abaci. reliquum trifariam distinctum erit, ita ut una pars sit Cymatio cum Cinctula; altera, Plinthus; & in medio Abaci ponatur flos. Media & infima folia supradicta, sunt singula aut debent esse numero octo. Abacus latus est ut spissitudo duarum Columnarum deorsum. Ut Abacus ponatur in sua forma, rediges diametrum in quadratum; extra ejus quatuor angulos circulo rotundo ducto facies aliud quadratum circa hunc circulum: quod ubi diagonio dividetur, ostendent se lineæ longitudinis duarum diametrorum, secundum Vitruvii doctrinam: attamen linea signata A B fiet triangularis; & ex inferiori punctulo circino ducto, manente quartâ parte ab inte-

C O R I N T H I Æ.

riore circulo ad exterius quadratum, formam habebis Abaci, (ut tibi figura dilucidè demonstrat:) & hoc modo constitutus, veniet Abacus perpendiculariter cum Plintho Basis Columnæ. Quod ad Architrabem, Frisam & Coronidem attinet, harum nullam dispositionem (ut supra diximus) dat Vitruvius; quamvis ponat mutulos, ut in omnibus modis Coronidum fieri possunt. Super hanc igitur possunt poni ornamenta Ionica, subjungendo Astragalos in Architrabe, & Echinum subtus Coronam. Architrabs exstructa ut in Ionica dictum est, fiet sub secunda Fascia Astragalus ex octava parte ejusdem Fasciæ, & sub superiori similiter ex octava parte. Exinde constituta Frisa cum Cymatione, & Denticulis cum Cymatione, imponetur eis Echinus, similis cum inferiori Fascia altitudinis. Super hæc ponuntur Coronæ, Cymatio & Schemata, ut in Dorica relatum est. Quod ad Columnam attinet, de ea scribit S. Serlius, quod illa dividenda sit in tres æquales partes cum Basi & Capitulo; & una earum partium habet (dicit ille) Architrabem, Frisam & Coronidem. & talis altitudo convenit etiam cum Dorica. Hac tertiâ parte in decem distributâ, erunt tres pro Architrabe, tres pro Frisa, & quatuor pro Coronide. hæc quatuor dividuntur in novem: unam habet Cymatio supra Frisam, duas Echinus cum Cinctula sua, duas Mutulus cum Cymatione, alias duas Corona, & ultimæ duæ sunt pro Schemate, cum Cymatione sua, quæ ex quarta parte Schematis fiet. Projectura omnium sit similis altitudini. Hæc ille de his scribit. Item secundum Vitruvii institutionem sunt Architrabes, Frisa, & Coronis ex quinta parte altitudinis Columnæ. Quod ad mutilationem hujus Columnæ attinet, ut de aliis dictum est, fit & ea sexta parte gracilior supra quàm infra. Striæ modo Ionico; attamen ex tertia parte ab infimo sursum non erunt ejus Canaliculi excavati, sed debent manere referti. Item Architrabes, Frisæ, Coronidesque, absque Mutulis sunt. Ex iis Architrabs habebit dimidium spissitudinis Columnæ. Frisa propter sculpturam quartâ parte altior est Architrabe: & Coronis, absque Cymatione Frisæ est alta ut dimidium spissitudinis columnæ deorsum. Et hoc omne hîc enarratum est ad Architecti instructionem: & quæ Vitruvii institutiones ad hoc sufficere possunt, eæ, meâ sententiâ, non rejiciendæ sunt. Quod si Columna hæc imponetur Stylobathæ, tunc fiet corpus perpendiculare, cum Plintho Basis Columnæ. Qua latitudine trifariam divisa, ponentur illæ quinque partes in altitudine, & hæc quinque in septem dividuntur, qualis septima tunc Basi adjungetur, & una Coronidi: quæ faciunt simul novem partes, secundum ordinationem Columnæ, qua valdè accepta proportio membrorum hujus Basis & Coronidis retinetur; sicut Sebastianus Serlius dicit, Romæ atque alibi se eam commensurasse: & ego hîc aliqua fideliter in figuras transtuli, quæ mihi gratiora & utiliora videbantur ad usum. Posui etiam in figuris hîc Capitellum Arcus triumphalis, stantis supra littus Anconæ: cujus structuræ animadversio super alia valdè exquisita fuit: quamvis ejus altitudo aliquantulum differat à Vitruvii doctrina. Columnæ ejus sunt Canaliculis factæ, uti hic demonstratur. In tertia figura Corinthia est Pedale cum Basi. Desuper est membrum ejusdem Arcus. Ex quibus sat comprehendi potest, quam laudabile sit illud opus. Insuper est & coronis, signata B, valdè congrua pro Corinthia: & est absque Modulis. Basis Pedalis, notata D, est valdè concinna: & usurpatur ordinariè ad Corinthiam: nihilominus apud Ionicam declarat Serlius se eam etiam vidisse, &c. Hic strictim habes quod super Corinthia conducibile duxi.

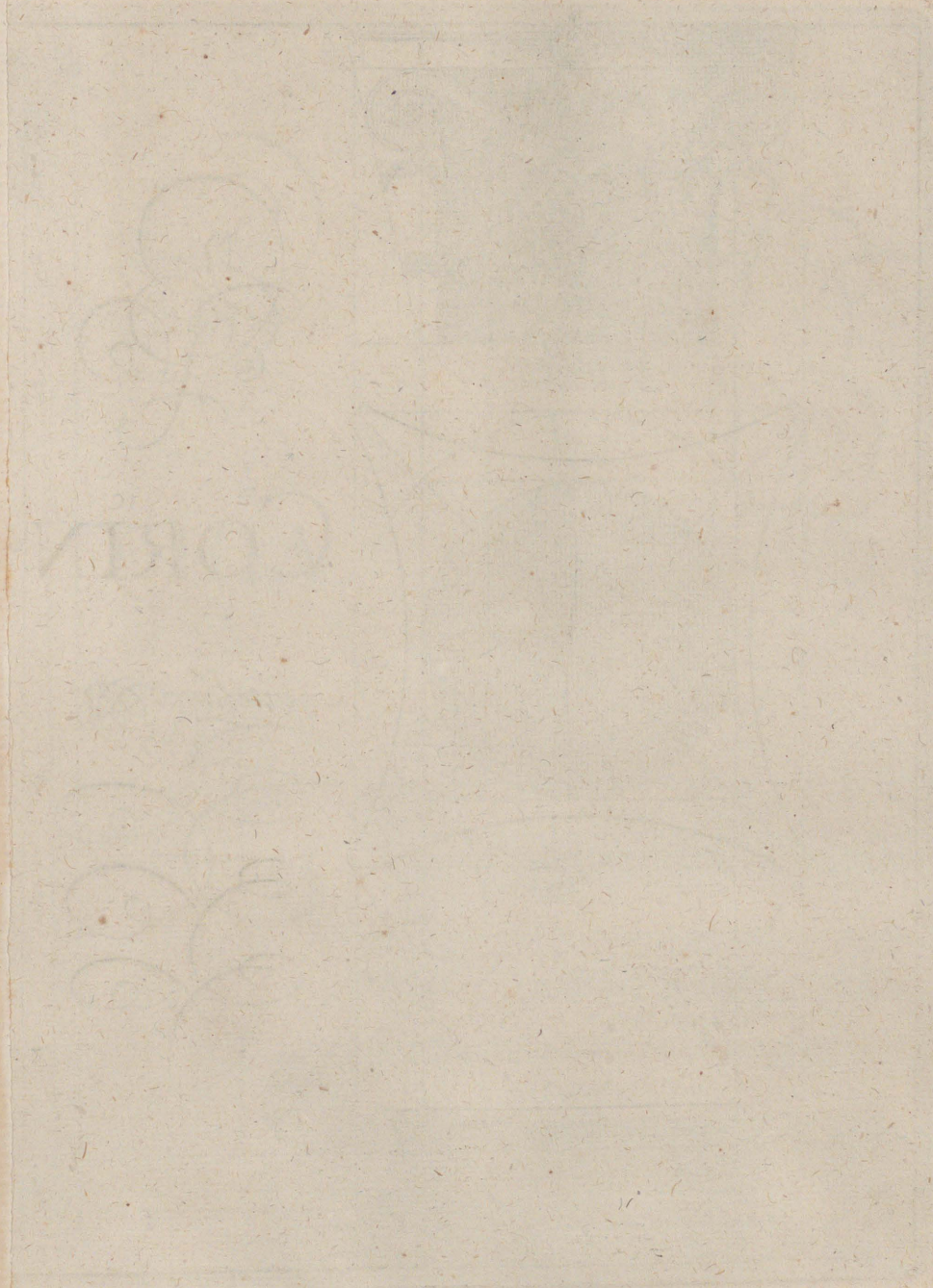

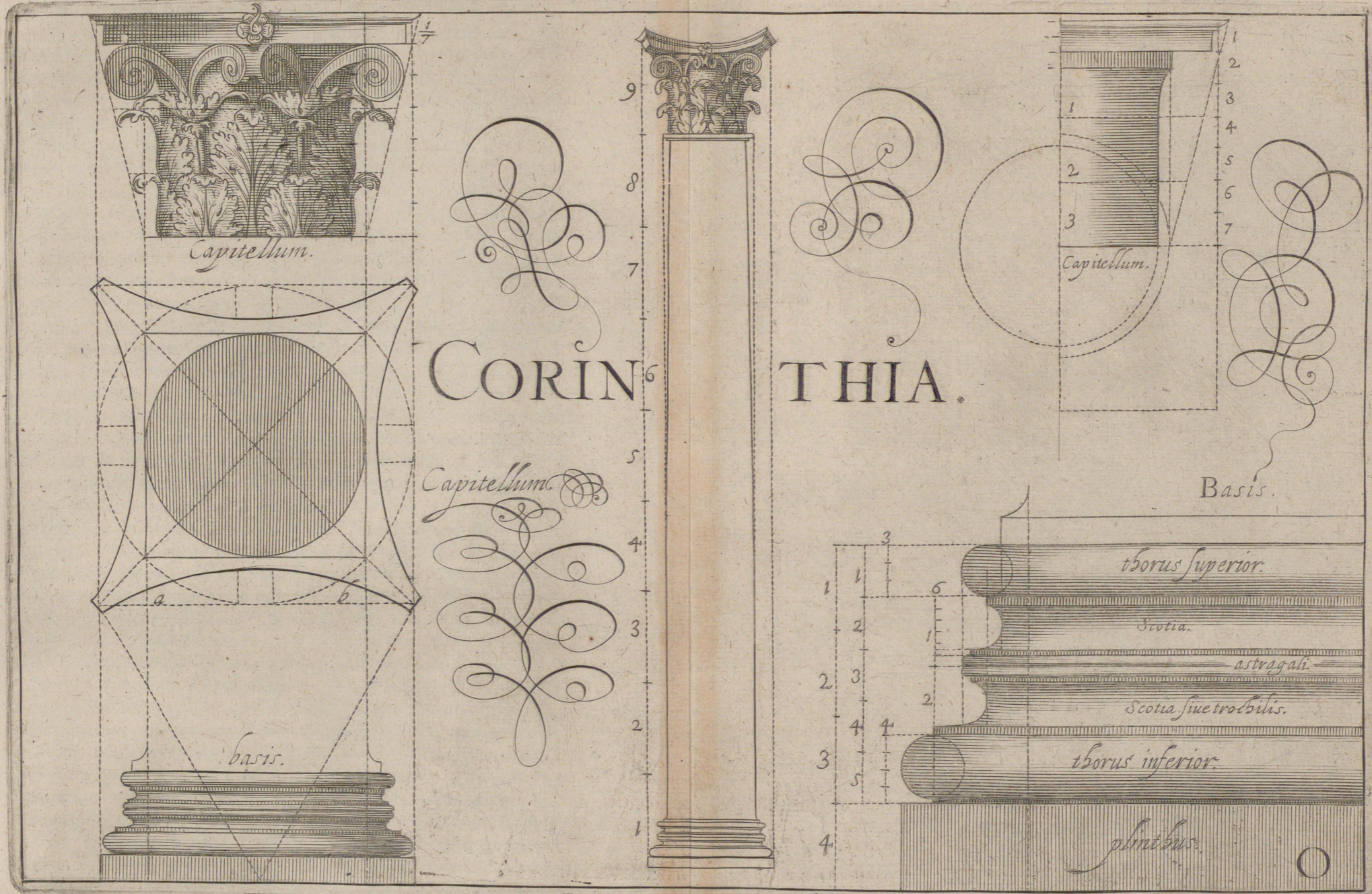

Capitellum.

CORIN⁶

THIA.

Capitellum.

Basis.

tborus superior.

Scotia.

astragal.

Scotia siue trochilus.

tborus inferior.

abacus.



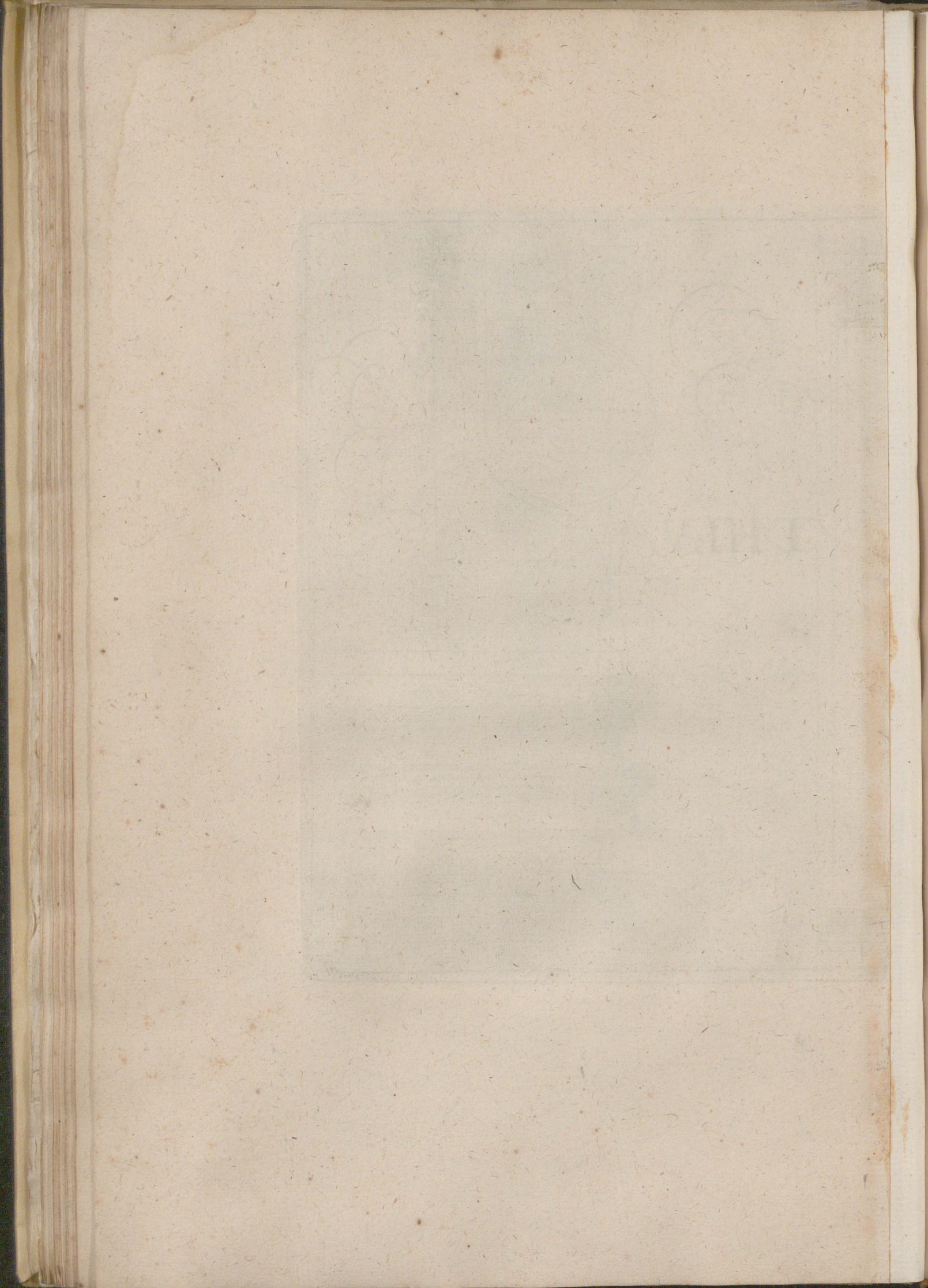

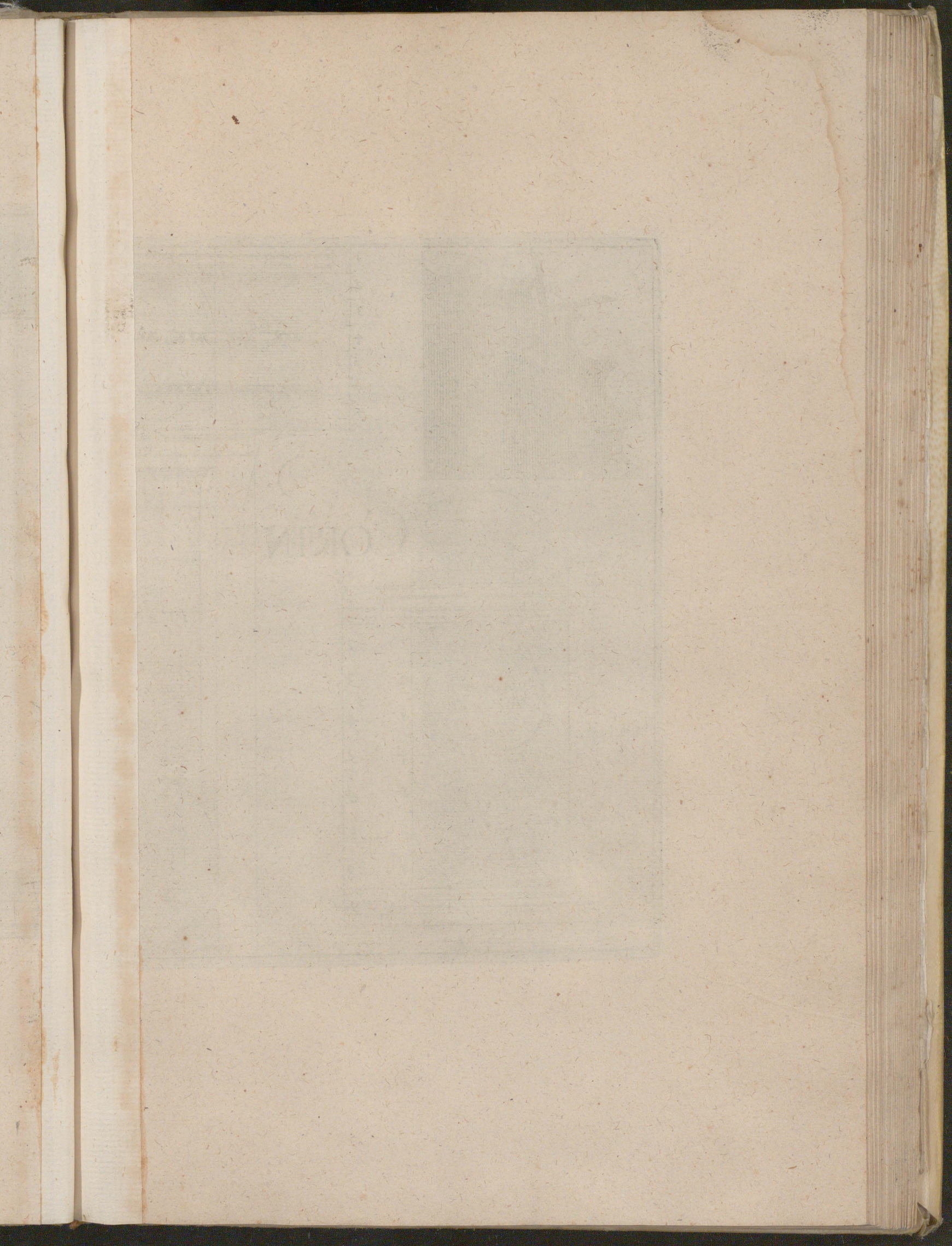

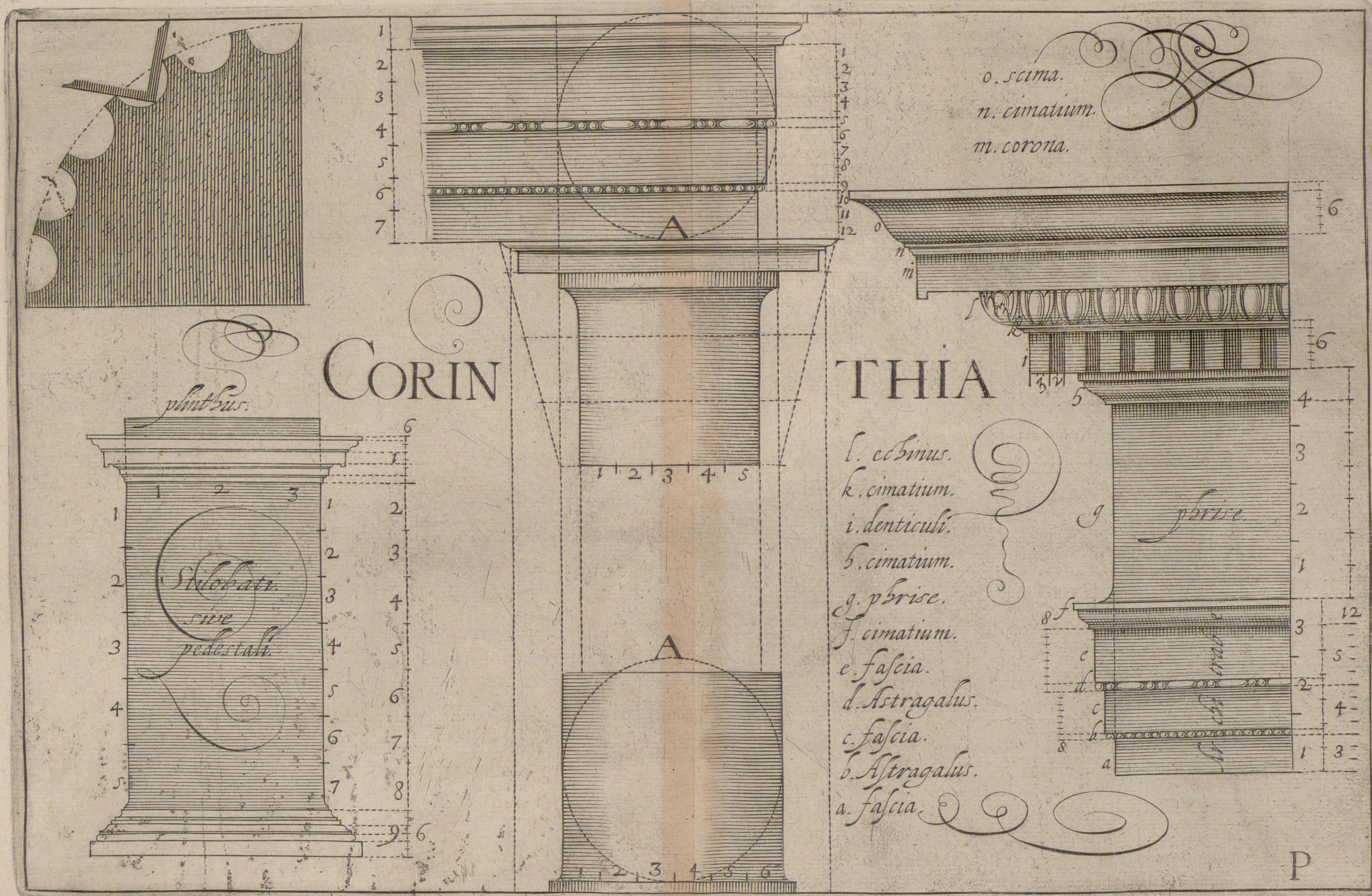

CORIN

THIA

plinthus

Stylati
sive
pedestali

o. scama.
n. cimatum.
m. corona.

l. echinus.
k. cimatum.
i. denticuli.
h. cimatum.
g. pbrise.
f. cimatum.
e. fascia.
d. Astragalus.
c. fascia.
b. Astragalus.
a. fascia.

pbrise

P

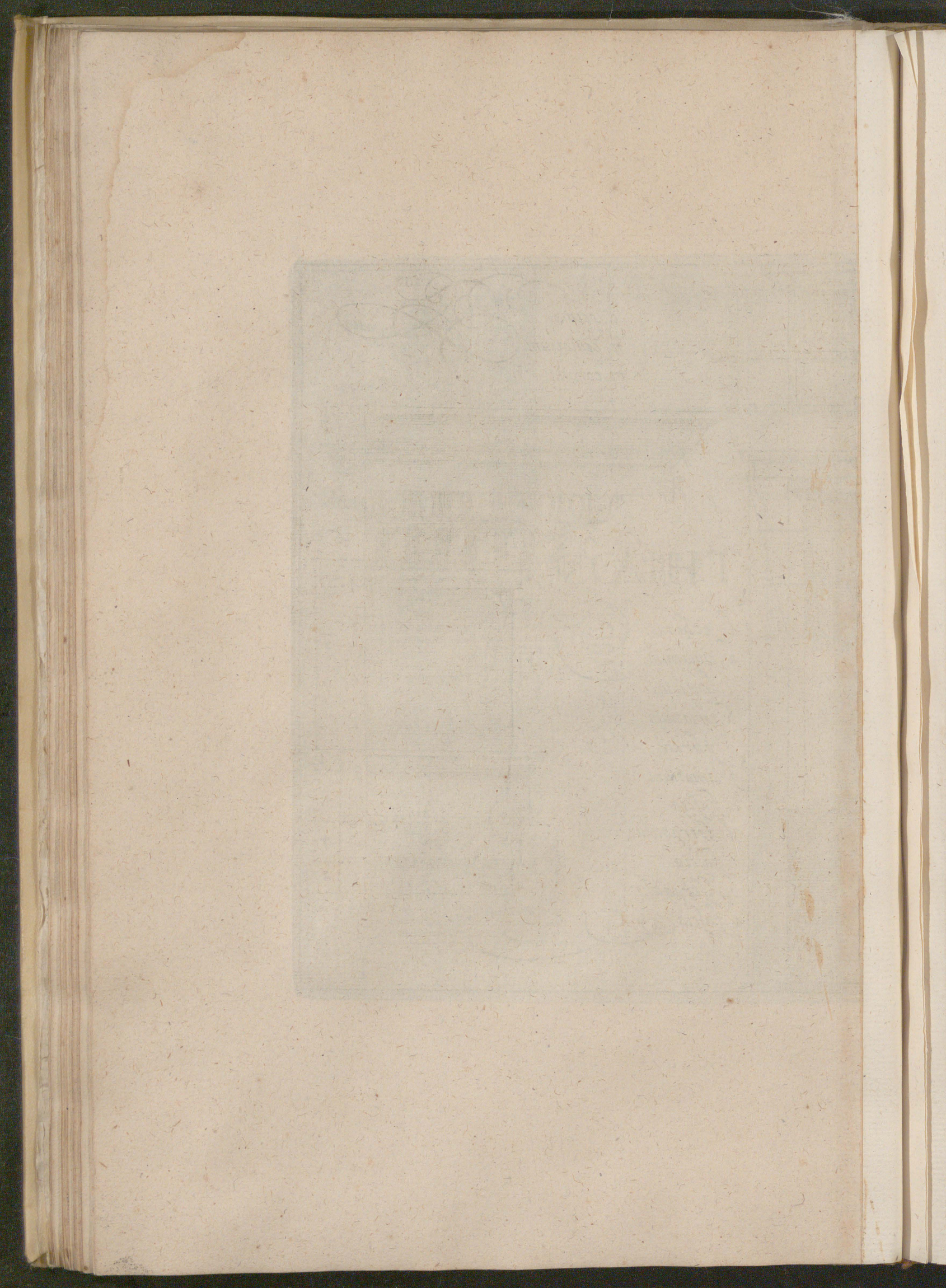

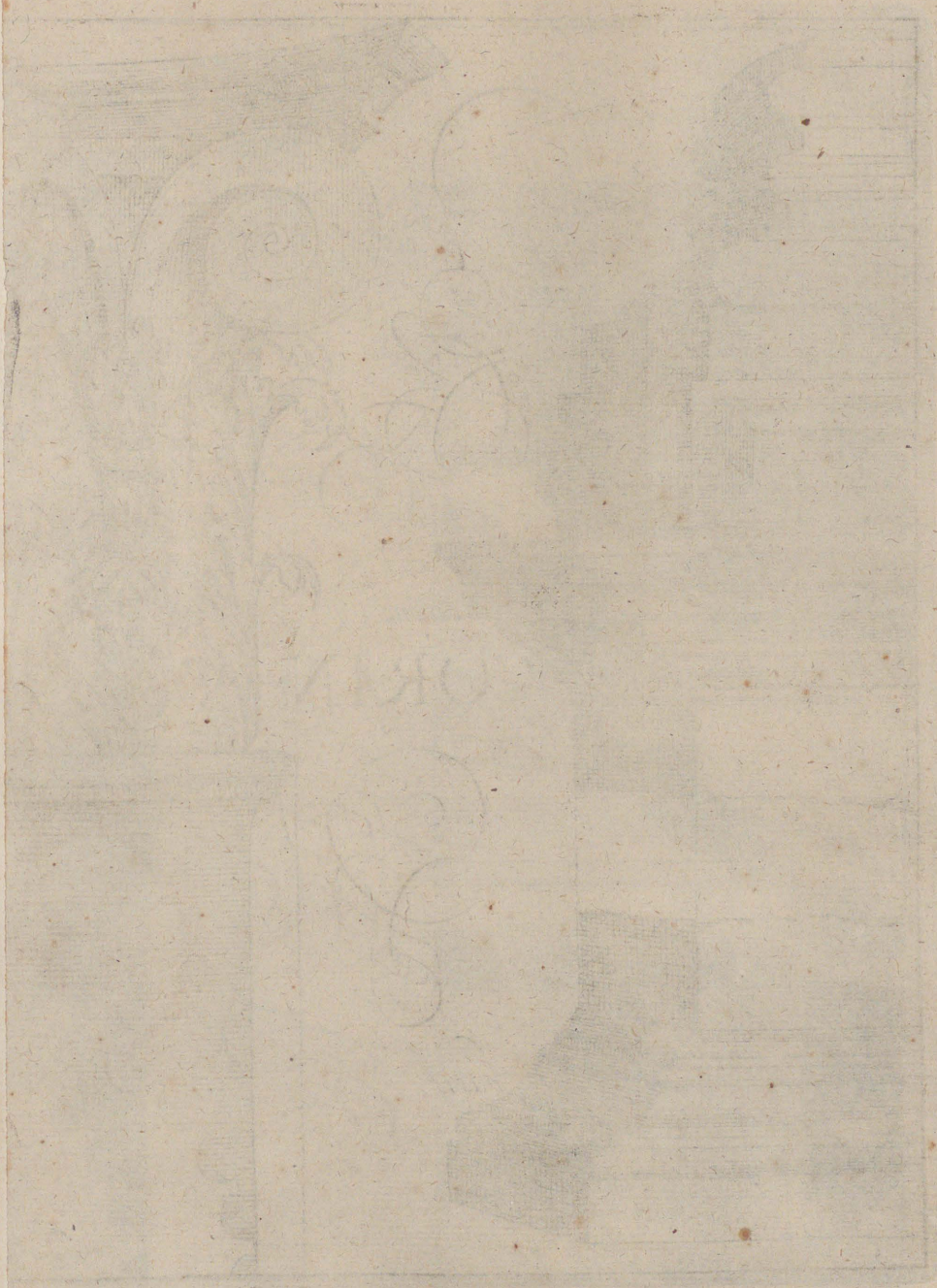



DESCRIPTION

de exornatione & ordine

COMPOSITÆ.



Composita significat idem ac mixta. Ea fit enim ex antedictis simul coadunatis. Et profectò bonus Architectus re ipsa callere debet, quo pacto, si res ita postulet, ex simplici fieri composita vel mixta possit: ut ita subveniat nudis minusque ornatis, qualis Tuscana est, qua ruri tantummodo uti solebant. Quomodo autem hæc Columna tam extra quam intra civitatem Florentiæ exstructa fuerit, quantâque solertiâ & ingenio illam Architecti ornarint, plus satis demonstrant probantque adhuc hodie perpulchra ædificia & fabricæ antedictæ civitatis, quæ ad sagacem trutinam Doricæ, Ionicæ, & cæterarum, valdè affabrè sciteque sunt composita: ita ut ad eorum Architectorum perpetuam memoriam cum Plinio liceat exclamare, quod illorum laus major immortaliorque sit, quam eorum qui talia suis sumptibus fieri curarunt. Immò C. Plinius tanti hos facit, ut illos criminatus sit, qui aliqua structuræ opera scriptis tradidere, silentiò prætereuntes nomen Magistri & Inventoris: multum dissentiens ab his, qui suorum rudium progenitorum (qui pecuniam supra omnem scientiam colebant) proverbium continuo in ore volvunt revolvuntque, *Nempe quod indagatores artium, sint inventores precarii victus*: Quum hi Scythici (ne peius addam) non videant, quam multi, hodierno die, & ingeniosi & docti viri, prosperè res suas agant, præter laudem immortalem, quam hac ratione adipiscuntur. Si omnes recensere deberem, quantoque in honore & reputatione teneantur pictores, iconographi, hermoglyphi, aurifices, statuarii, effigiatores, architecti, lapidæ, dædalique fabricatores, & camentarii, quantaque gratia & favore fruuntur & polleant apud Cæsaream Majestatem multosque alios illustrissimos principes, magnates, & dominos, heic illic per Germaniam superiorem & inferiorem, Italiam & Galliam: equidem papyrus me defecerit: ut de universâ Europâ nil dicam. Sed ad propositum prædictæ Compositæ redeamus. Quamquam Vitruvius non tradat nobis nisi quatuor Columnarum institutionem, attamen hæc quinta secundum antiquorum autoritatem & usum iis etiam adjungatur oportet. nam Vitruvius nequaquam omnia comprehendere potuit. Hæc igitur à Romanis sæpenumero Vocata fuit Italica. unde videtur quod hæc ab illis, ut prædictæ Columnæ à Græcis, inventa fuerit. Hanc Compositam fecere ponendo vultam Ionicæ cum Echino in Capitulo Corinthiæ: cujus usus ut plurimum fuit in arcibus triumphalibus & aliis ædificiis, quoties de Regionibus

O C O M P O S I T Æ . D

quarum gratia tales arcus triumphales exstruebantur, triumphos agebant. Velut in Colossi fabricâ triplex ordo hic, Doricæ nempe, Ionicæ, & Corinthiæ, quarum una superstabat alteri, fuit observatus: & ubi spectantium oculos fugiebat, posuerunt mutulos in Fris. atque sic opus ipsum locupletabant, ipsique projecturæ Coronæ subveniebant: quo factum, ut propter modulos in Frisa, architrabs, frisa, & coronides una sola esse coronis apparerent. Altitudo columnæ Compositæ fit ex decem partibus cum Basî & Capitello: Basî, à medietate spissitudinis columnæ inferius, vel ad Corinthiæ modum. Si striare voluerimus Columnam, modus Ionicus, aut etiam Corinthiacus erit, secundum placitum Architecti. Capitellum, ut Corinthiæ, Volutæ aliquantulum majores quam Cauliculi. Hoc Capitellum spectatur Romæ ad arcus triumphales Vespasiani & Titi, cum prædicta Basî, & hîc in figura signata A. Architrabs, Frisa & Coronis si procul distent ab oculis, erit tunc Architrabs alta ut spissitudo Columnæ superius: Frisa, ubi mutuli insunt, fiet ex eadem altitudine. Cymatio à mutulorum sexta parte. Projectura mutulorum sit ut altitudo, & hoc pro communi usu. Posui hîc diversas figuras, ad Architecti promotionem, à quarum membris particularibus exemplar sumi potest. Stylobathæ corpus duplo altius erit quàm latum: & hoc in octo partes diviso talis una pars adjungetur Basî, & aliæ Coronæ, secundum vulgarem regulâ, quoniam cum hæc Columna sit gracilentior cæteris, oportet eam etiam Pedale aliis graciliter habere. Hujus Compositæ non multa spectantur ædificia, præter arcus triumphales, ut dictum est. Sed ad propositam supra regulam potest architectus hanc facere, & ea uti, prout ex figuris hîc demonstratis adjumentum earum videndum est. Et hoc succinctè, ad institutionem columnæ Compositæ, enarratum esto.



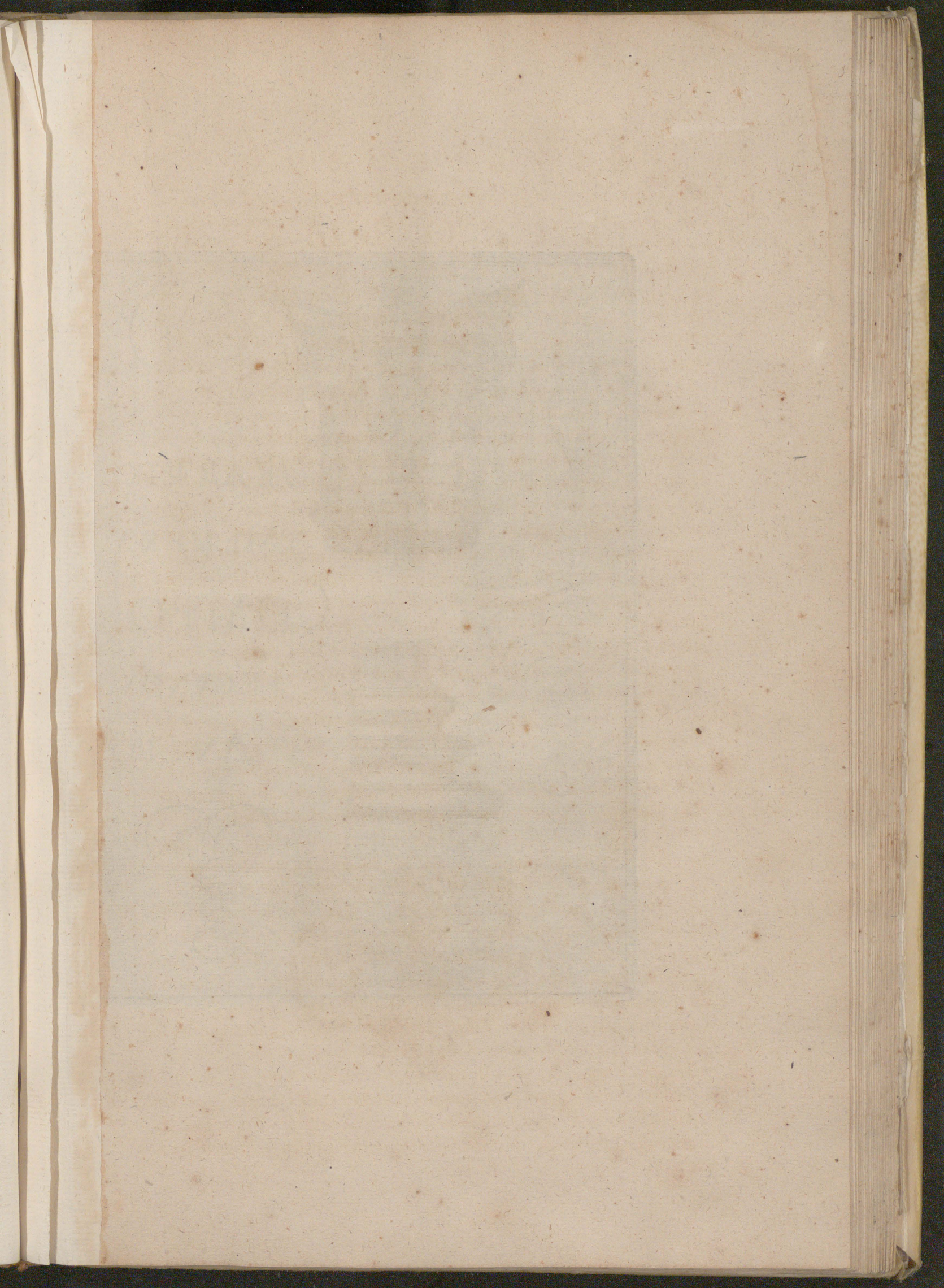



Capitellum.

A

PARTICULARIA
MEMBRA
COMPOSITA
SECUNDUM
ANTIQVORVM.

basis.

basis.

S

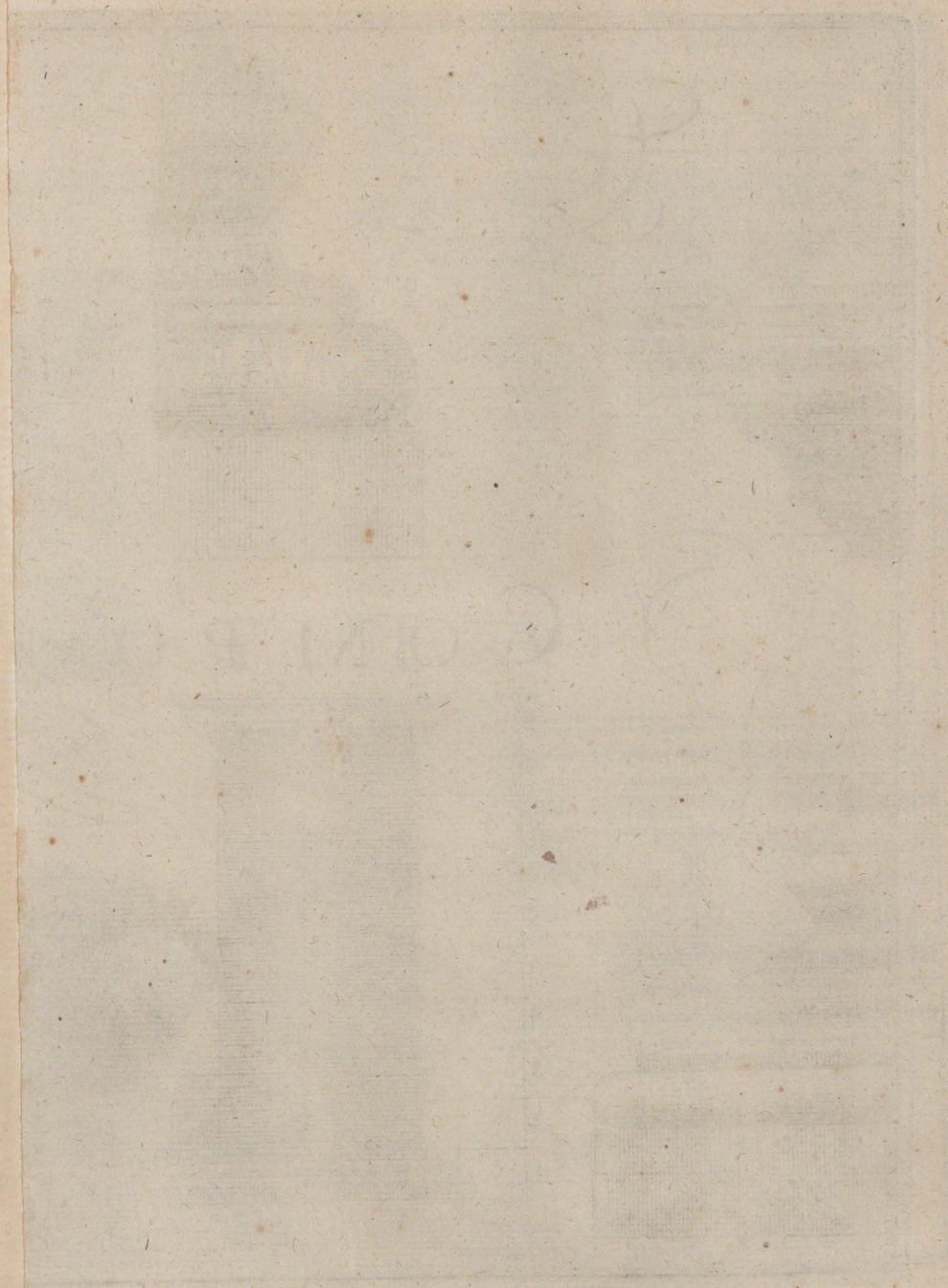

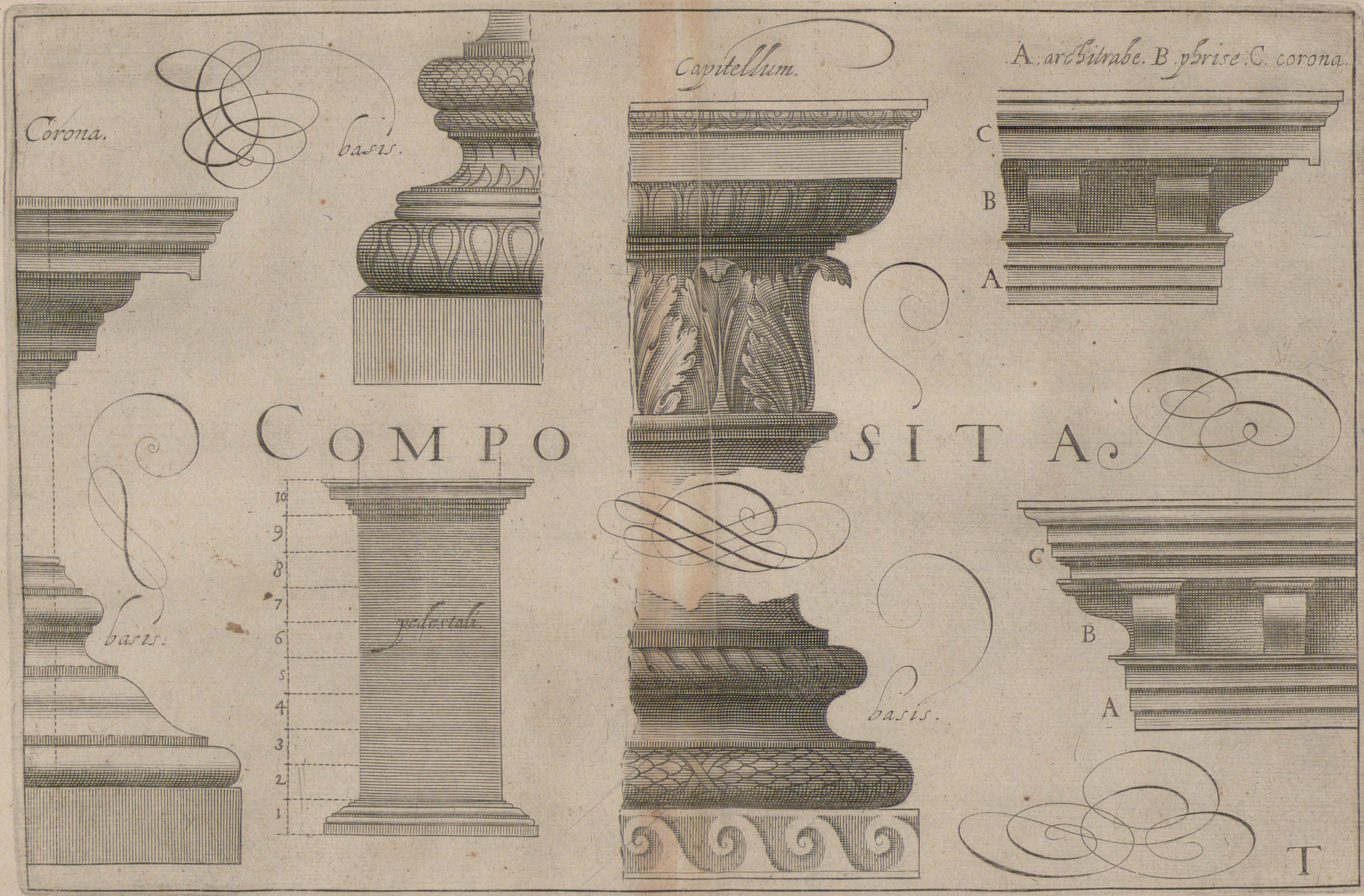

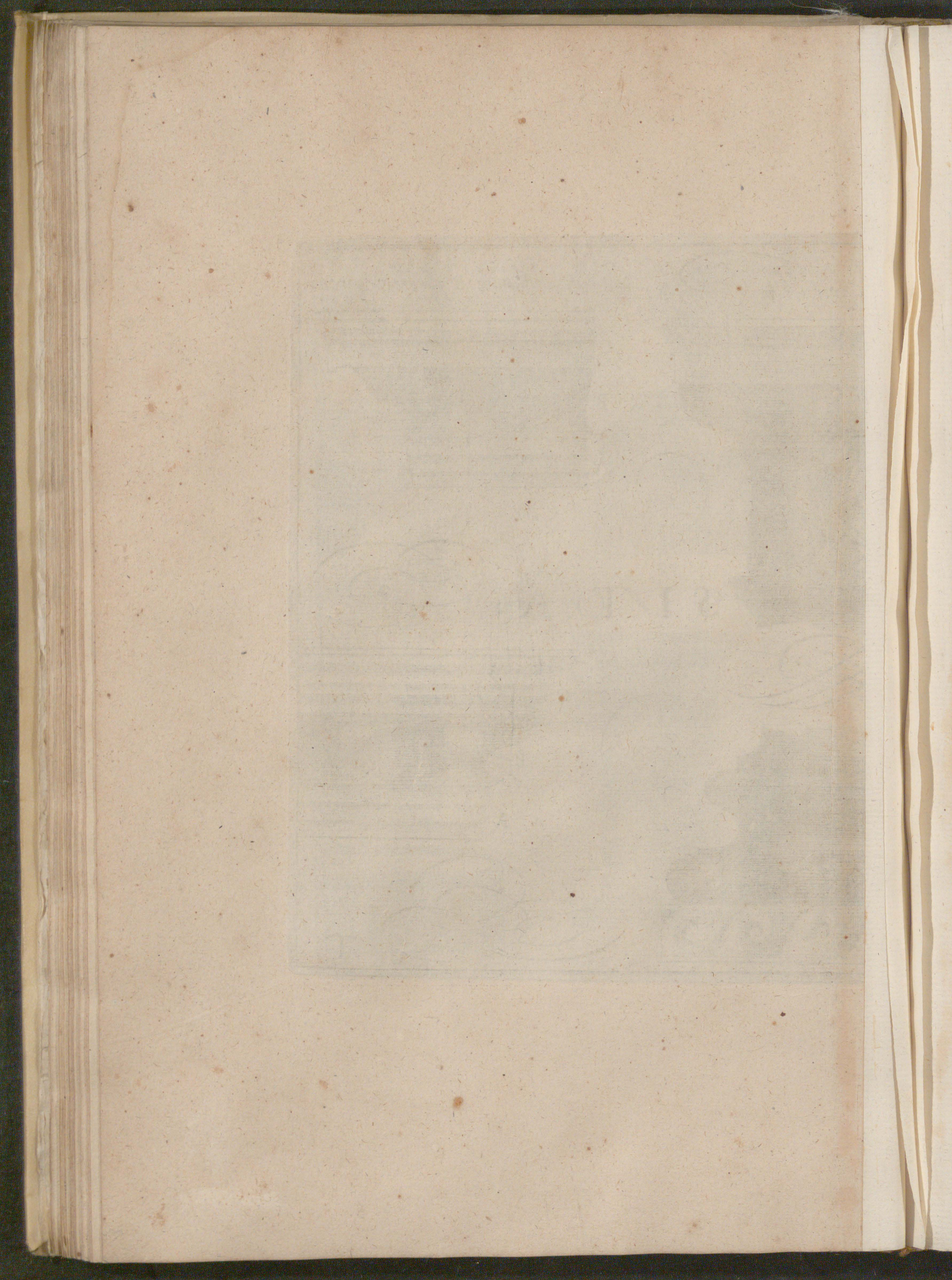

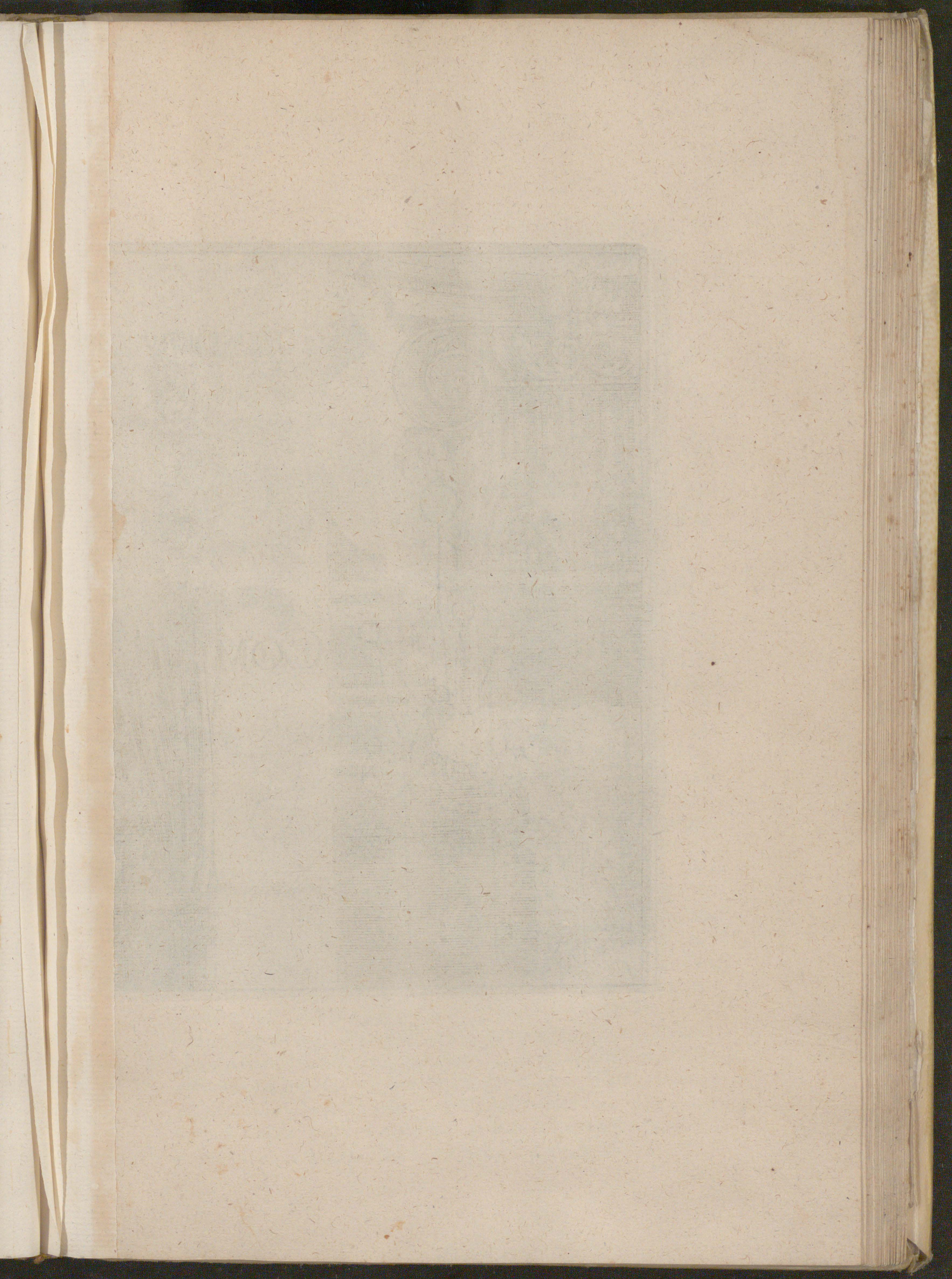



COMPOSITA

Capitellum.

Capitellum.

Basis.

V



D I L V C I D A

instructio de quadruplici

S Y M M E T R I A.

Sicut in architectura sunt aliqui loci, de quibus ferè certa regula dari potest, sic etiam ejusmodi ea locos habet, ubi Columnæ diversis suis positionibus incertas commensurationes in sese exhibent. Et hæc varietas provenit, cum columnæ in insulam & solæ ponuntur, absque adjumento aliarum Columnarum aut Pilarum. hæ enim magnum ferunt pondus, ut in hac præsentī figura, in Columna quæ per A signatur, ad oculum demonstratur. Sed si illa muro adjuncta fuerit, etiam rotunda existens, ita ut murus Columnæ sustentationem juvet, potest ea tunc Columnæ spissitudine altior fieri: ut spectare licet in exemplo Columnæ signatæ B. Et, si duabus tertiis partibus extra murum duceretur, posset tunc & alia spissitudine altior fieri. Et sic videmus eas scædere in aliquibus ædificiis usque ad novè spissitudines & dimidiam: id quod in Colosso, columnâ Doricâ, uti heic ad columnam literâ C notatam demonstratur, evenit. Et cum à latere pilas habent, tunc incumbit onus ut plurimum supra illas: tunc & Columna potest gracilentior tenuiorque fieri, nempe usque adeò, ut magis ornatus quam firmitatis gratiâ poni videatur. Potest etiam Columna duabus tertiis partibus extra murum constitui, ponendo à quovis latere mediam Columnam: unde etiam hæc columna una spissitudine altior potest evadere, ut hujus rei exemplum exstat ad columnam D. Et, si Columna aliquod onus ferre debet, absque subsidio aliarum columnarum, non est licitum prætergredi hanc regulam: & si ordinem super ordinem tenere debent, erit necesse columnam inferius majorem facere: & si columnæ absque Stylobatha satis altæ sint, fient illæ ex infimo ordine. Sed ordini secundo & tertio benè conveniunt Pedalia, ad exaltandum. Hos ordines observaverunt congruè veteres Ro-

S Y M M E T R I A.

mani in theatris amphitheatrisque . Item Projectura superstantis columnæ non potest magis exstare quam spissitudo columnæ inferius patitur : & Projectura Basis Columnæ debet quiescere supra massam sui Pedalis : super quod ponetur Columna quarta parte minor quam inferius, tam altitudine quam spissitudine: Projectura Basis ut Pedale, uti videndum est ad Columnam signatam A. Et hoc secundum Vitruvii doctrinam ferè idem . Si noluerimus tantopere mutilare Columnam, poterimus superiorem columnam inferius facere secundum spissitudinem inferioris columnæ superius. exemplum constat in Columna B. & hæc exstructa est ad theatrum Marcelli. In Colosso sunt columnæ Ionica, Corinthia, & Composita, unius spissitudinis omnes. Dorica est infra ferè vigesima parte crassior: & hoc propter operis altitudinem. nam si hæc quarta parte mutilatiores fuissent, prospectus supra nimis parvus accidisset . exemplar hujus habes ad Columnam C. Item si voluerimus exstruere mediocria ædificia ex tribus ordinibus, erit optima regula, quarta parte minus secundum Vitruvii doctrinam . Et qualem tibi heic figuram secundum ordinem Doricæ exhibuimus, tales ex omnibus Columnarum modis secundum prædictam figuræ mutilationem fieri possunt . Magis enim tibi satisfacient. Atque his bonorum Amicorum desiderium pro virili exple re conatus sum.

Henricus Hondius, aris Sculptor.



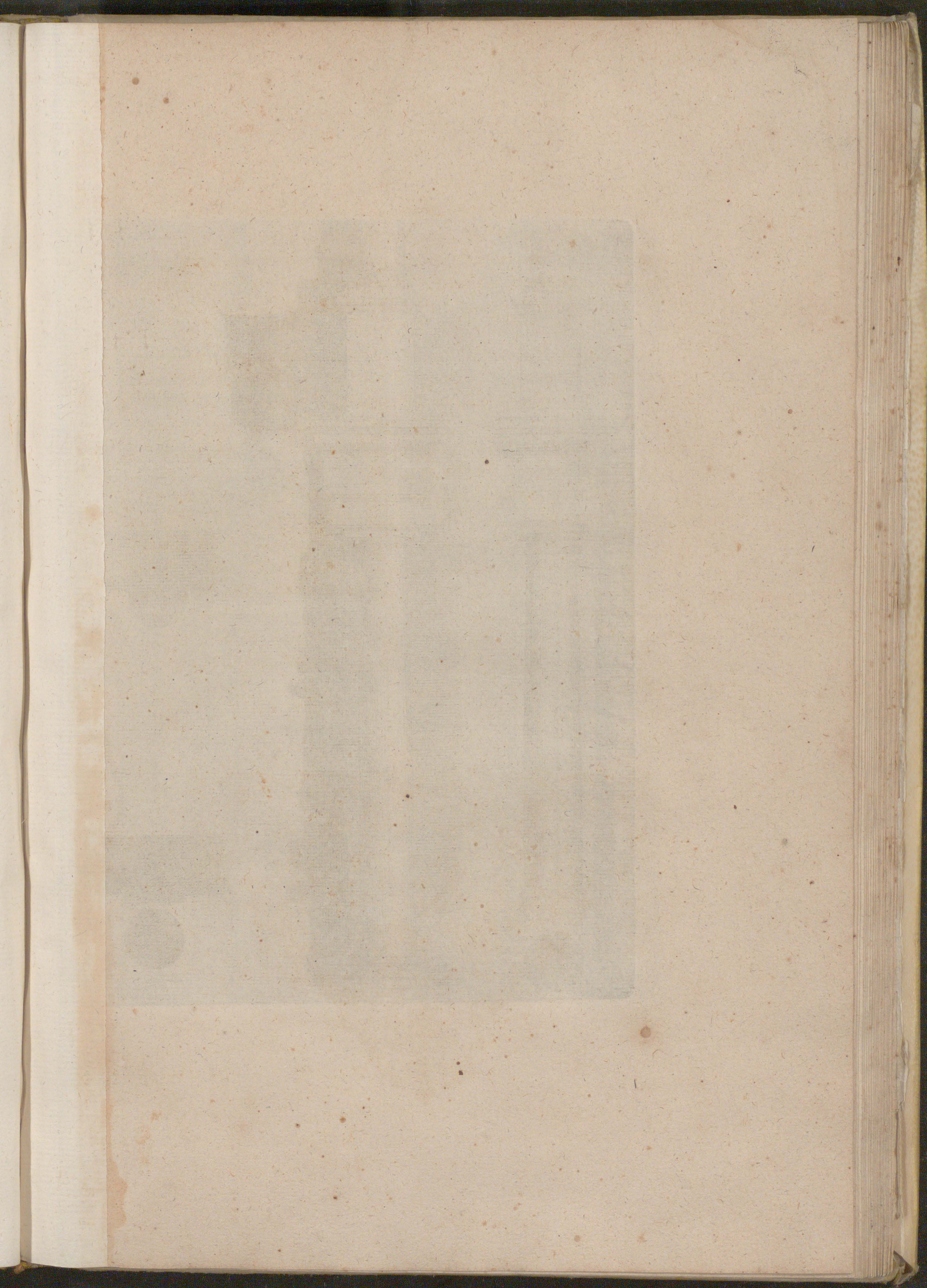

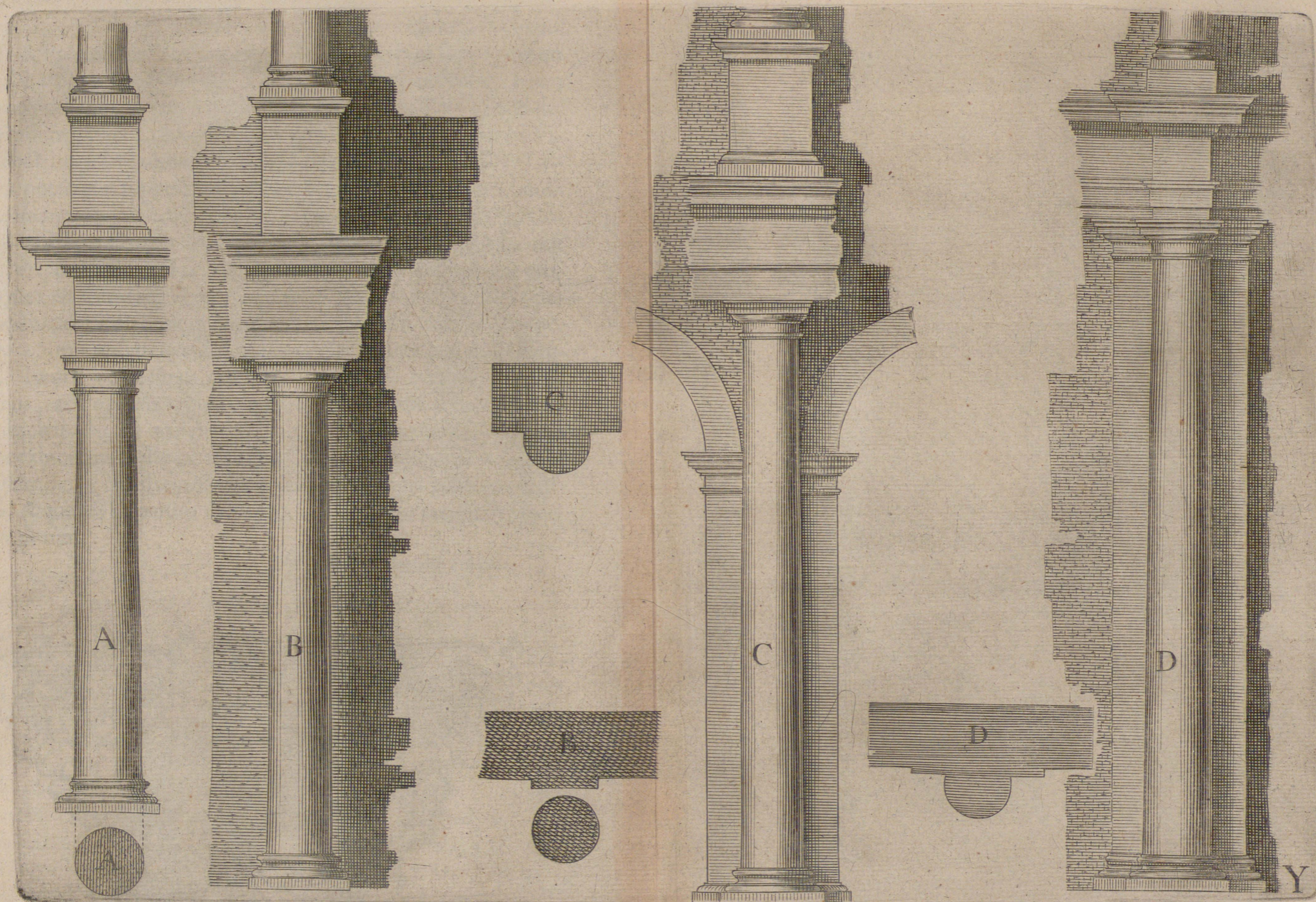

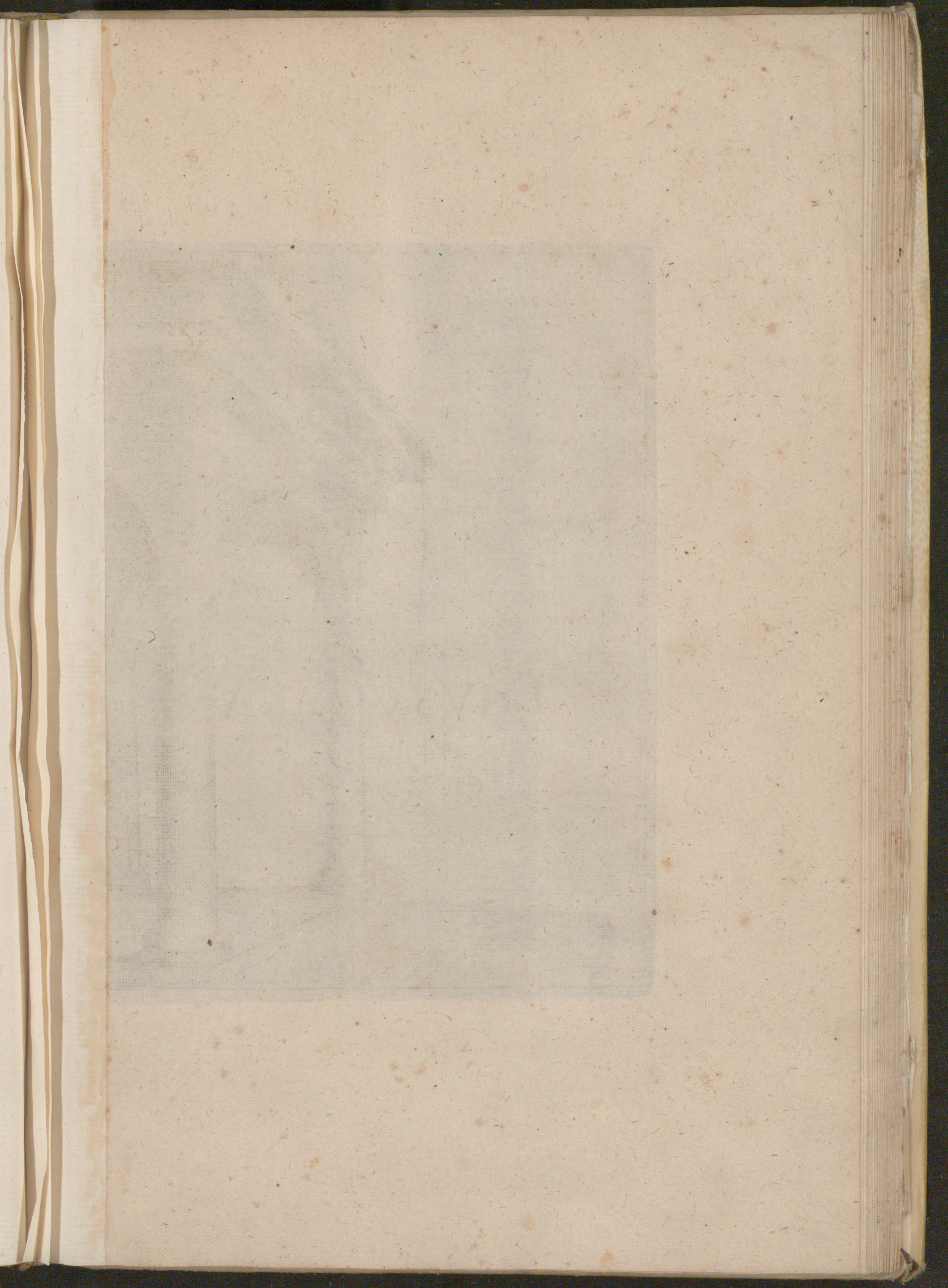

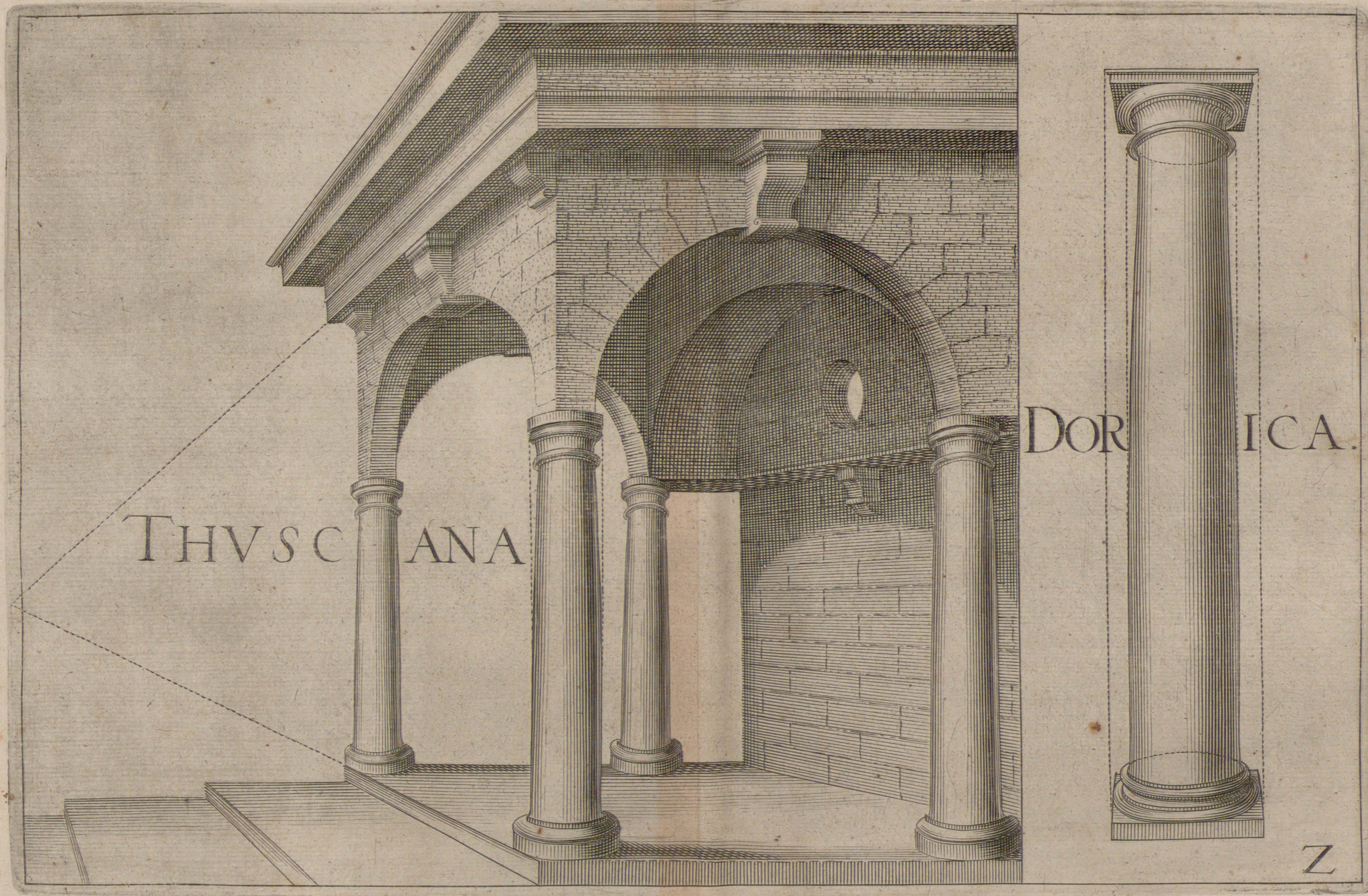

THVSC ANA

DOR ICA.

Z

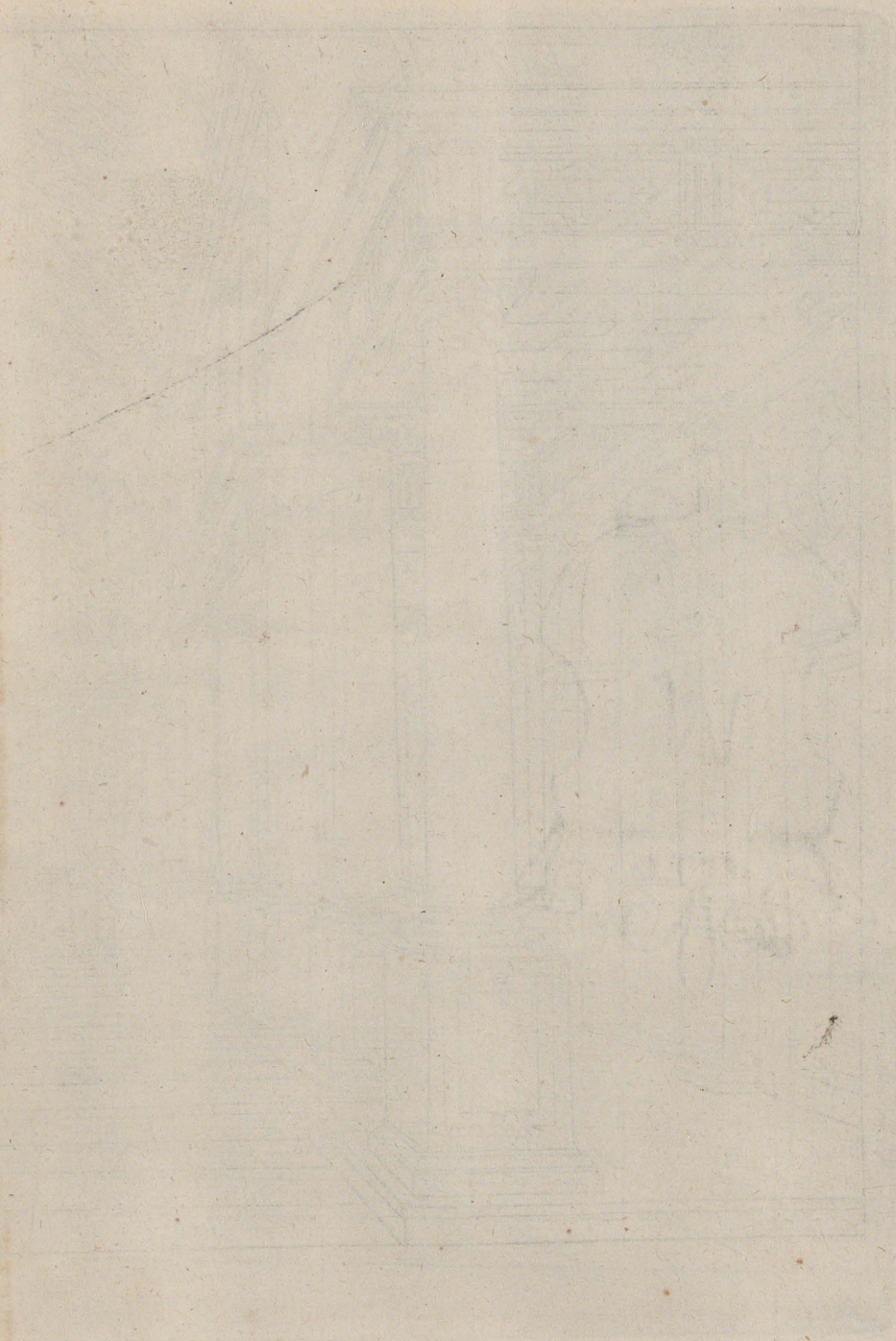

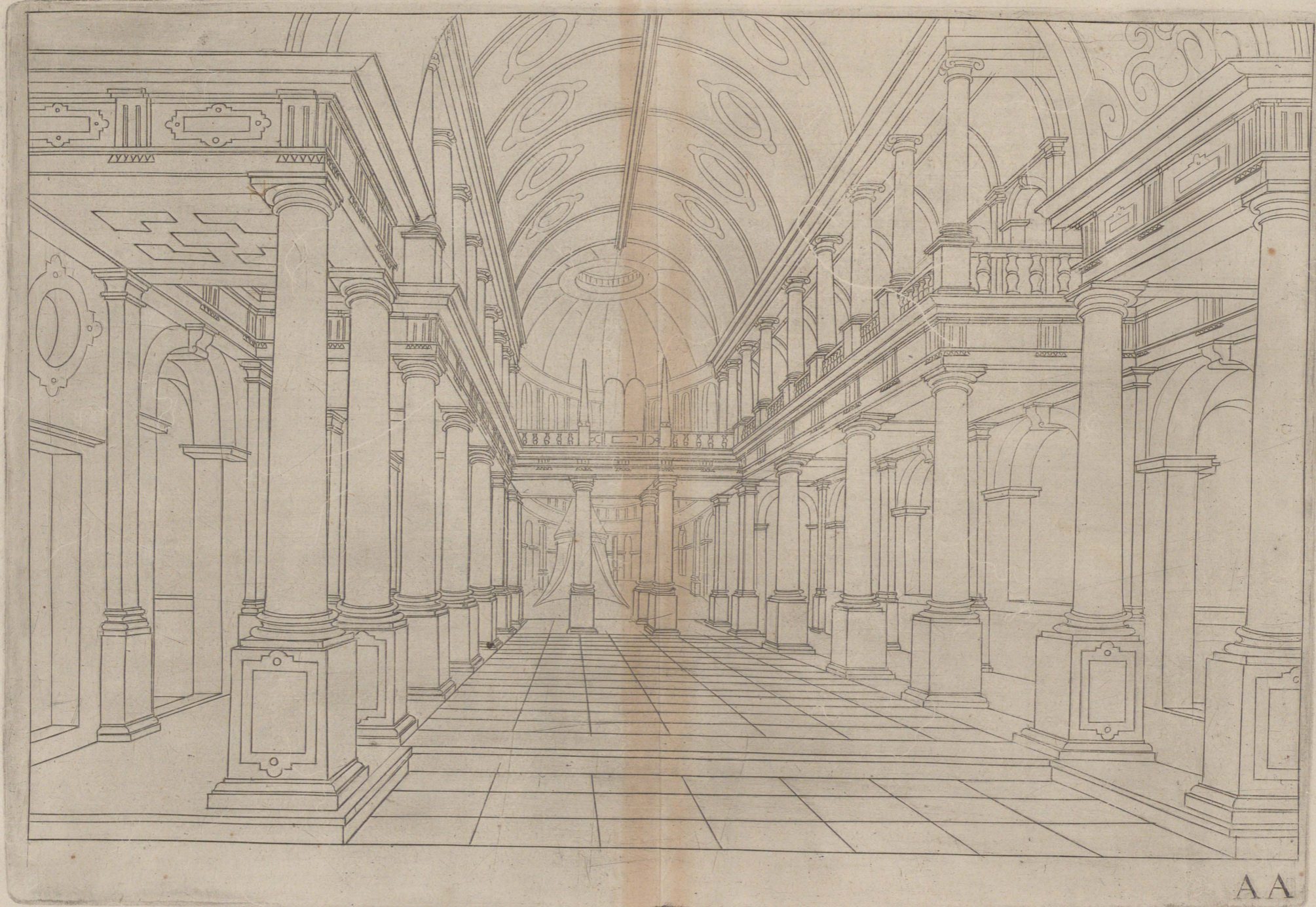

AA

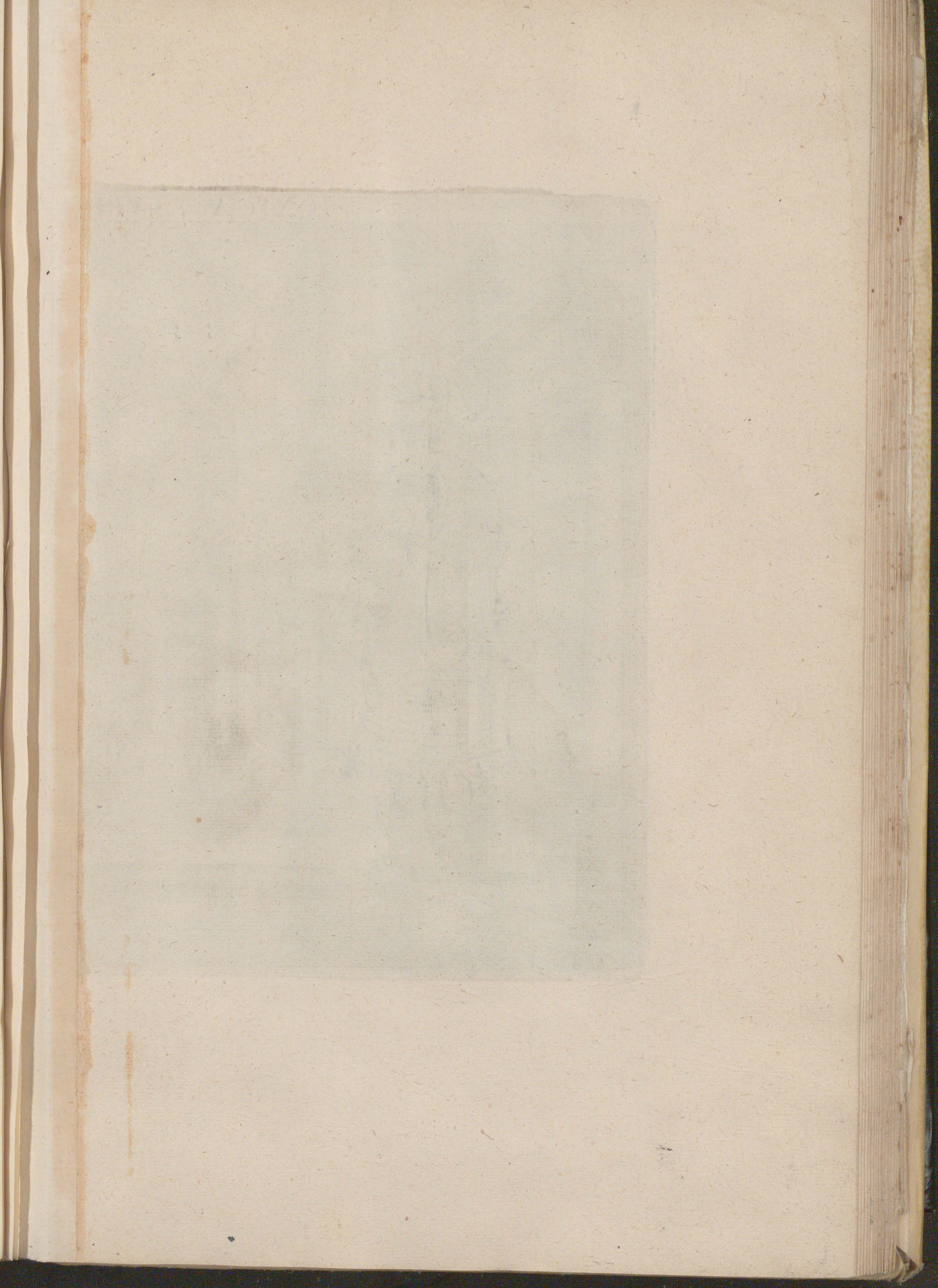

IONICA SUPER DORICA.

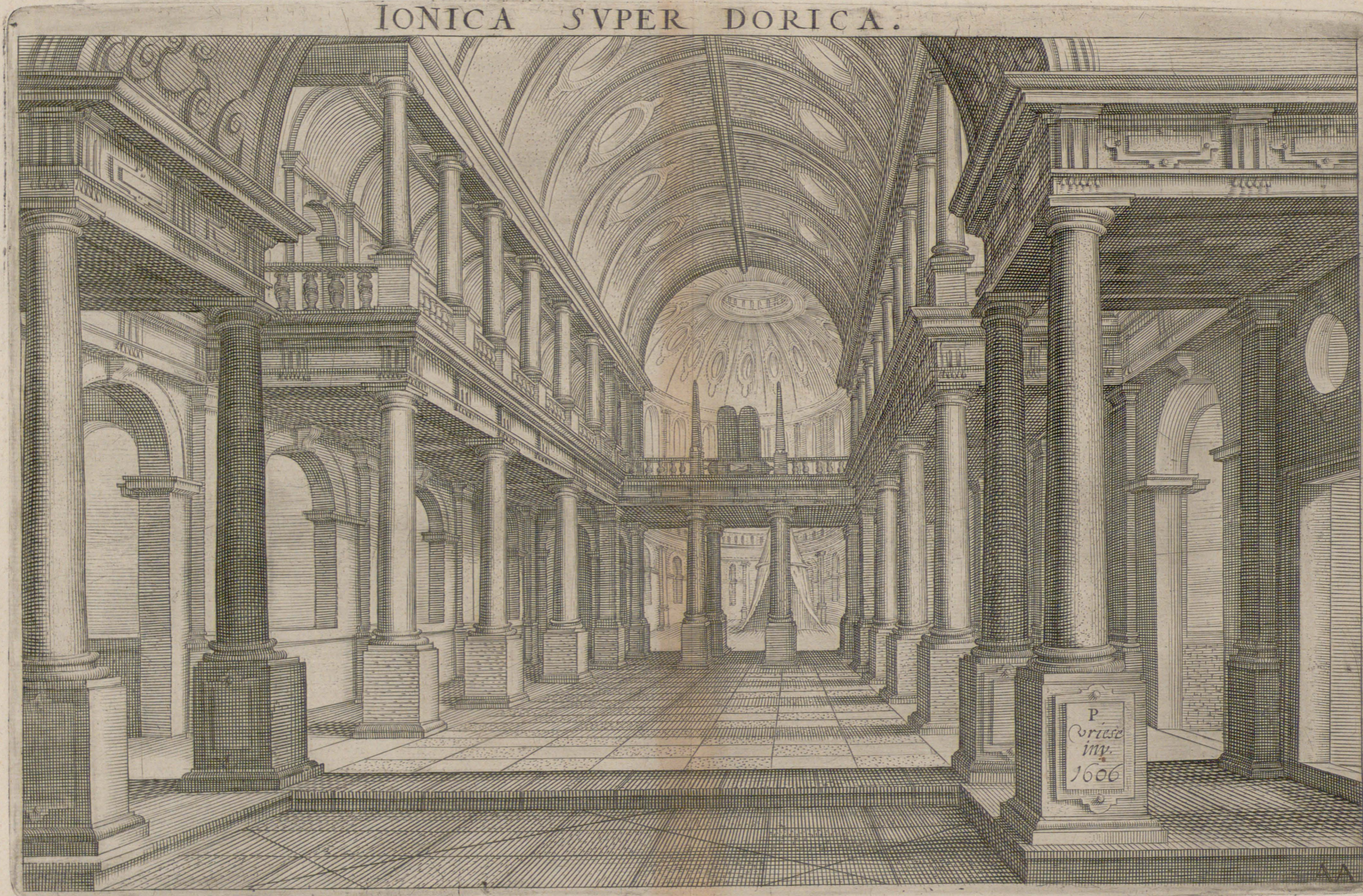

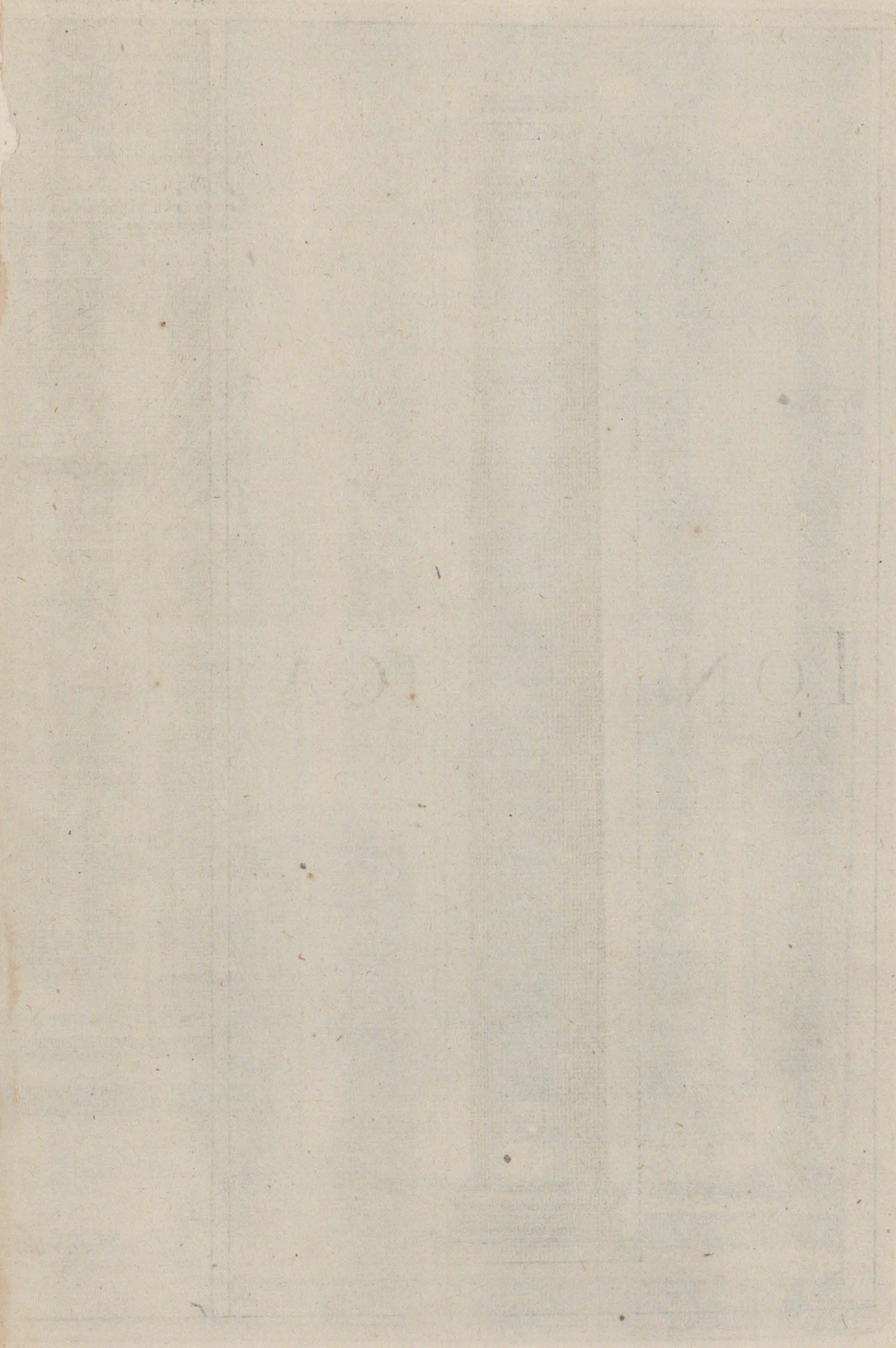

ION

ICA

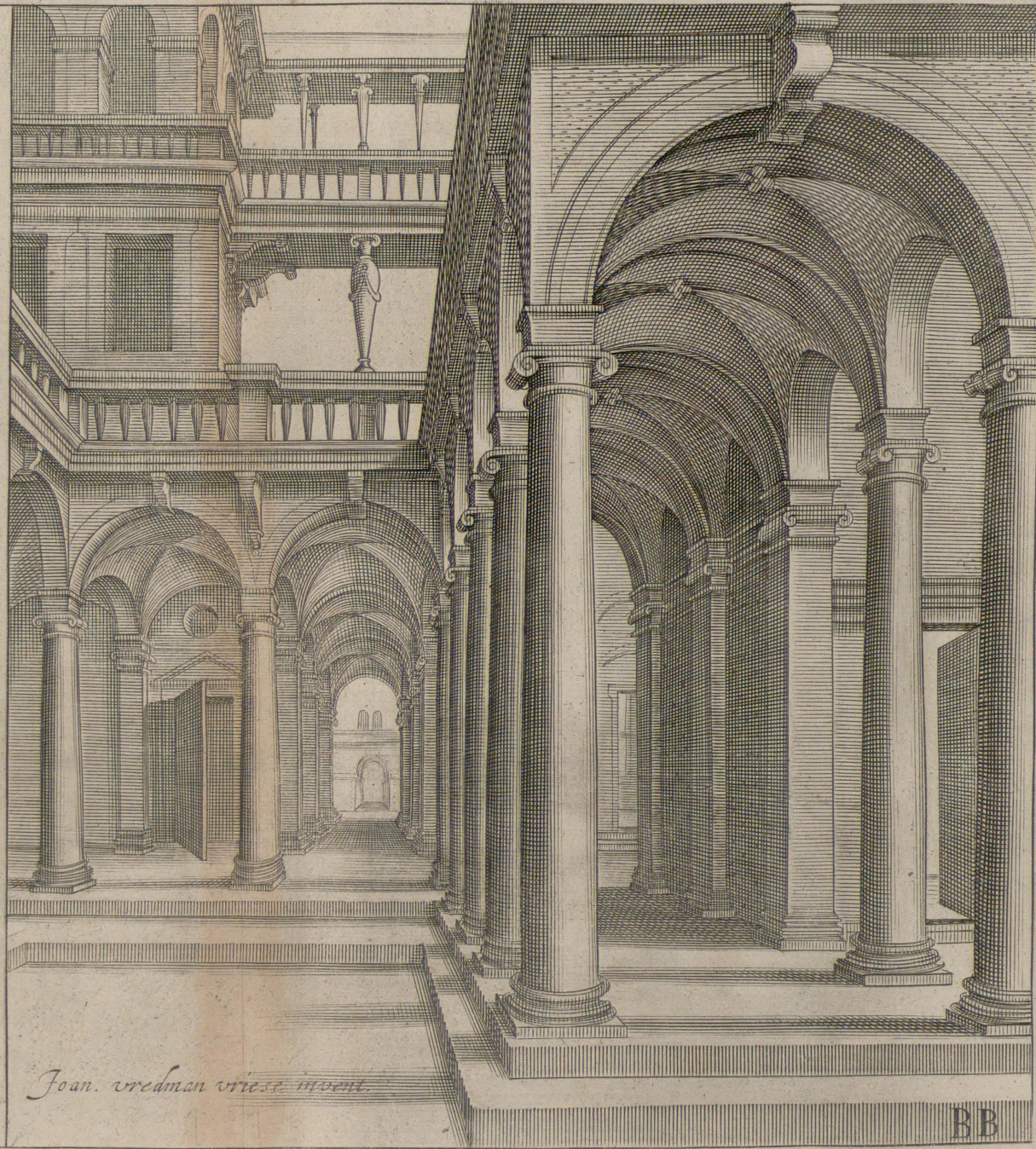
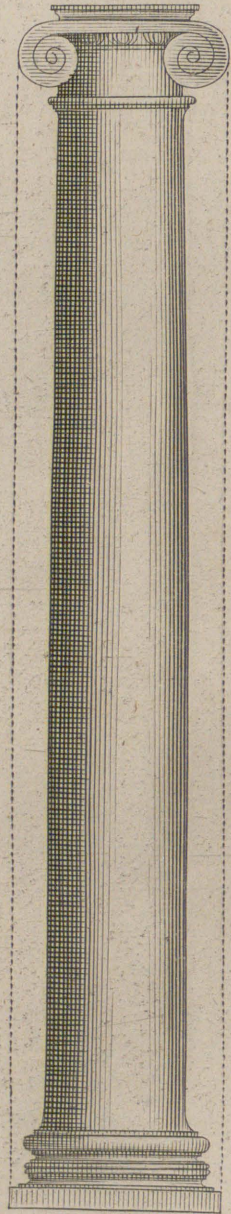

Joan. vredman vriese moent.

BB

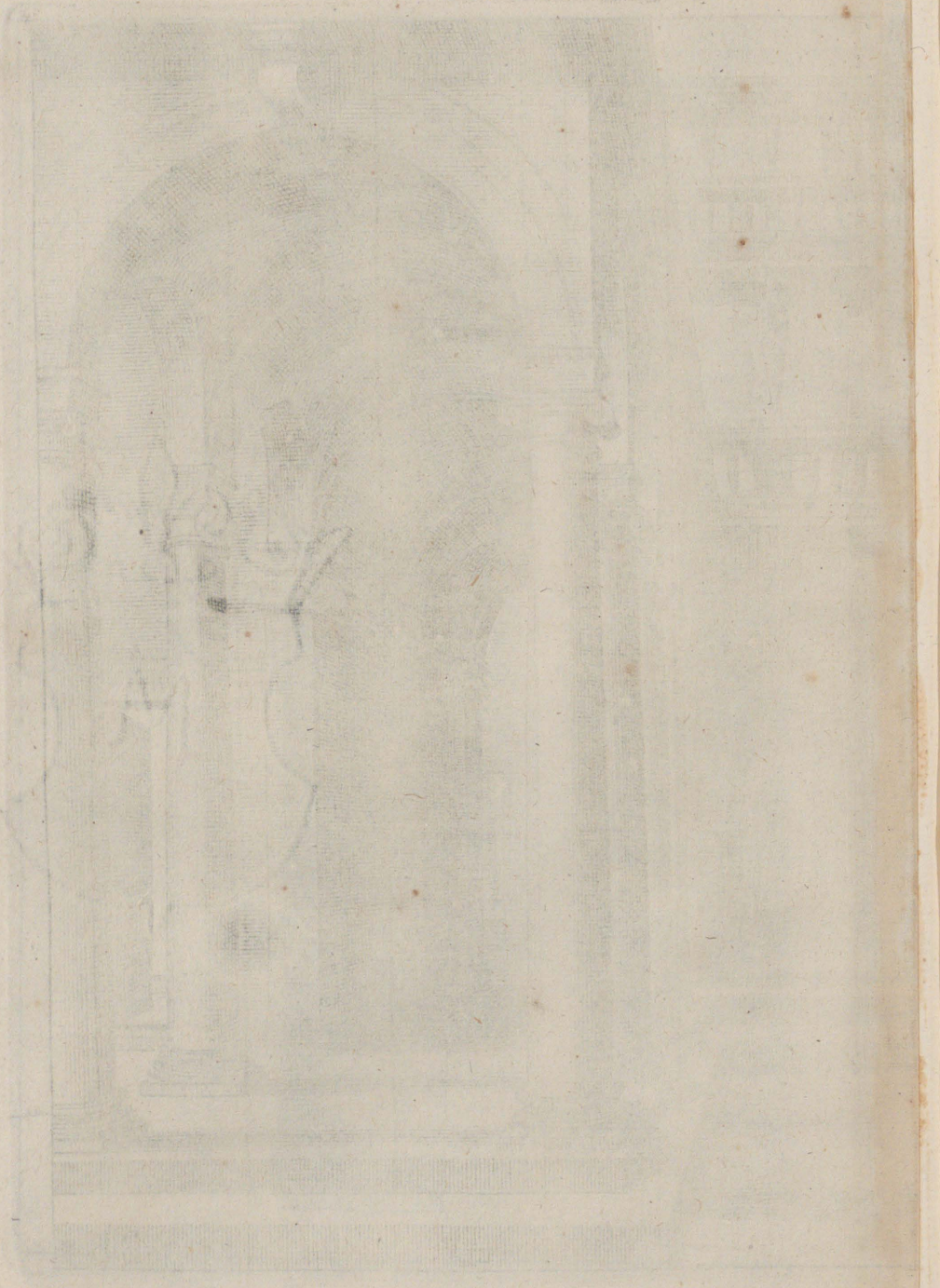

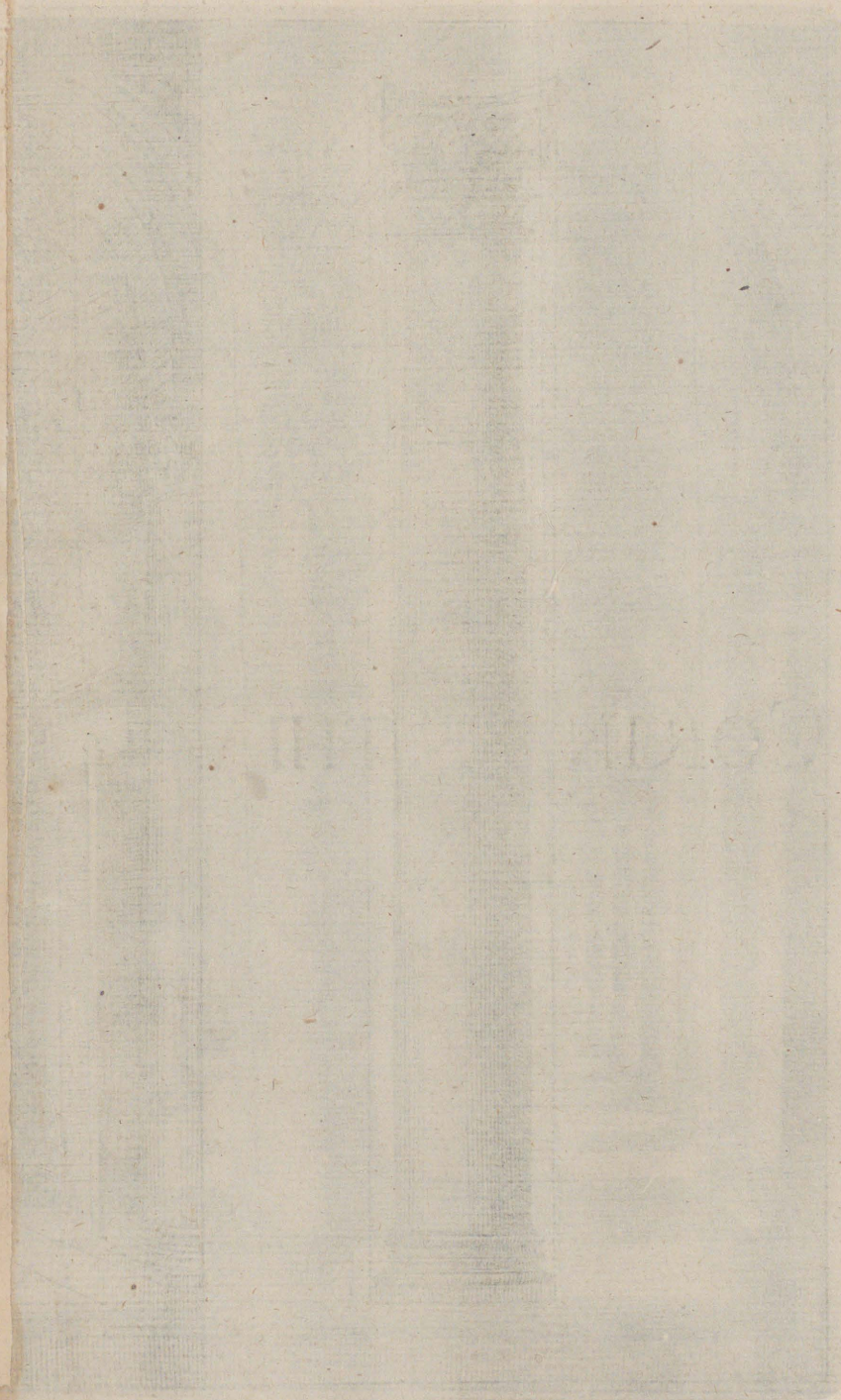



CORIN THIA

I. V. vriese inventor.

CC

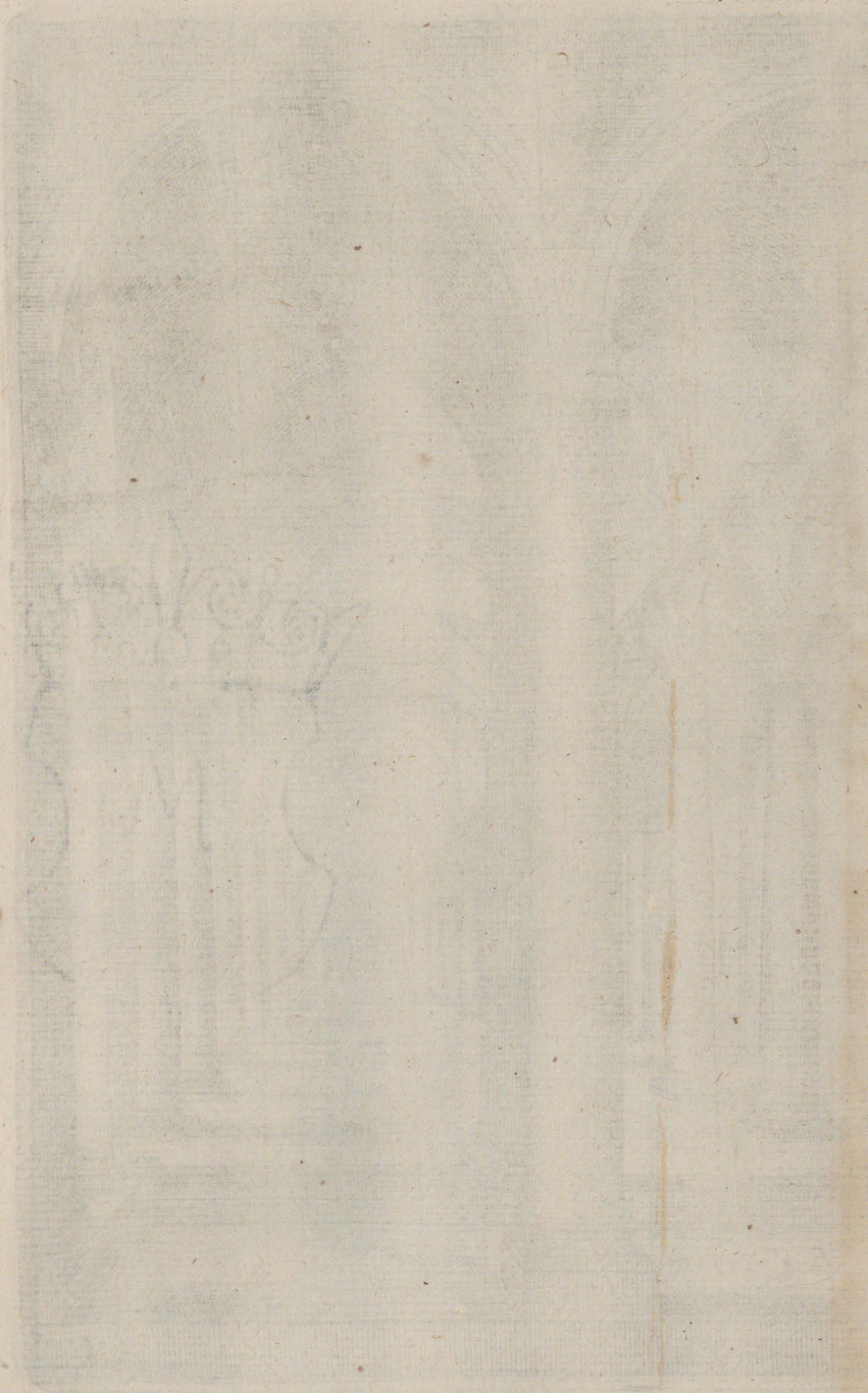

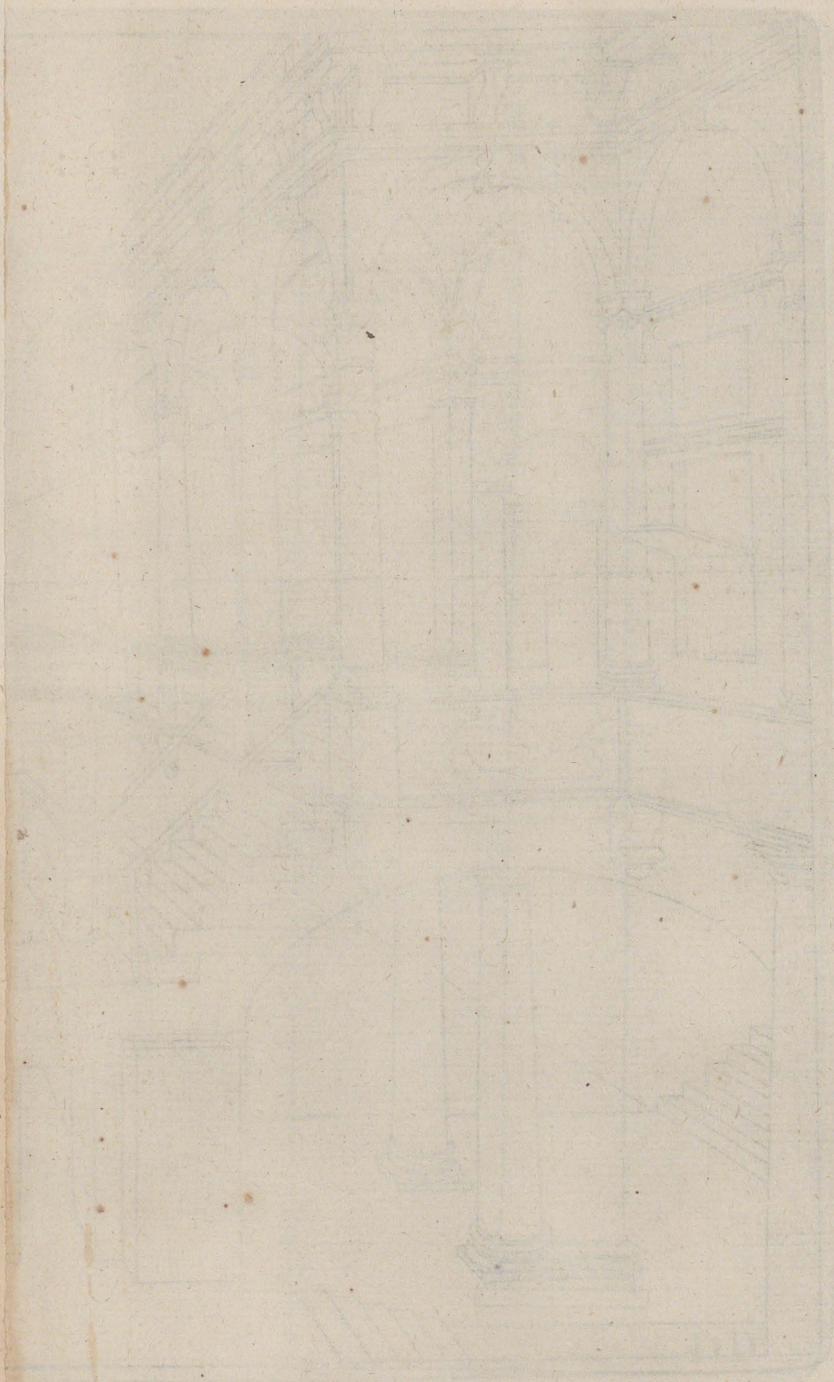

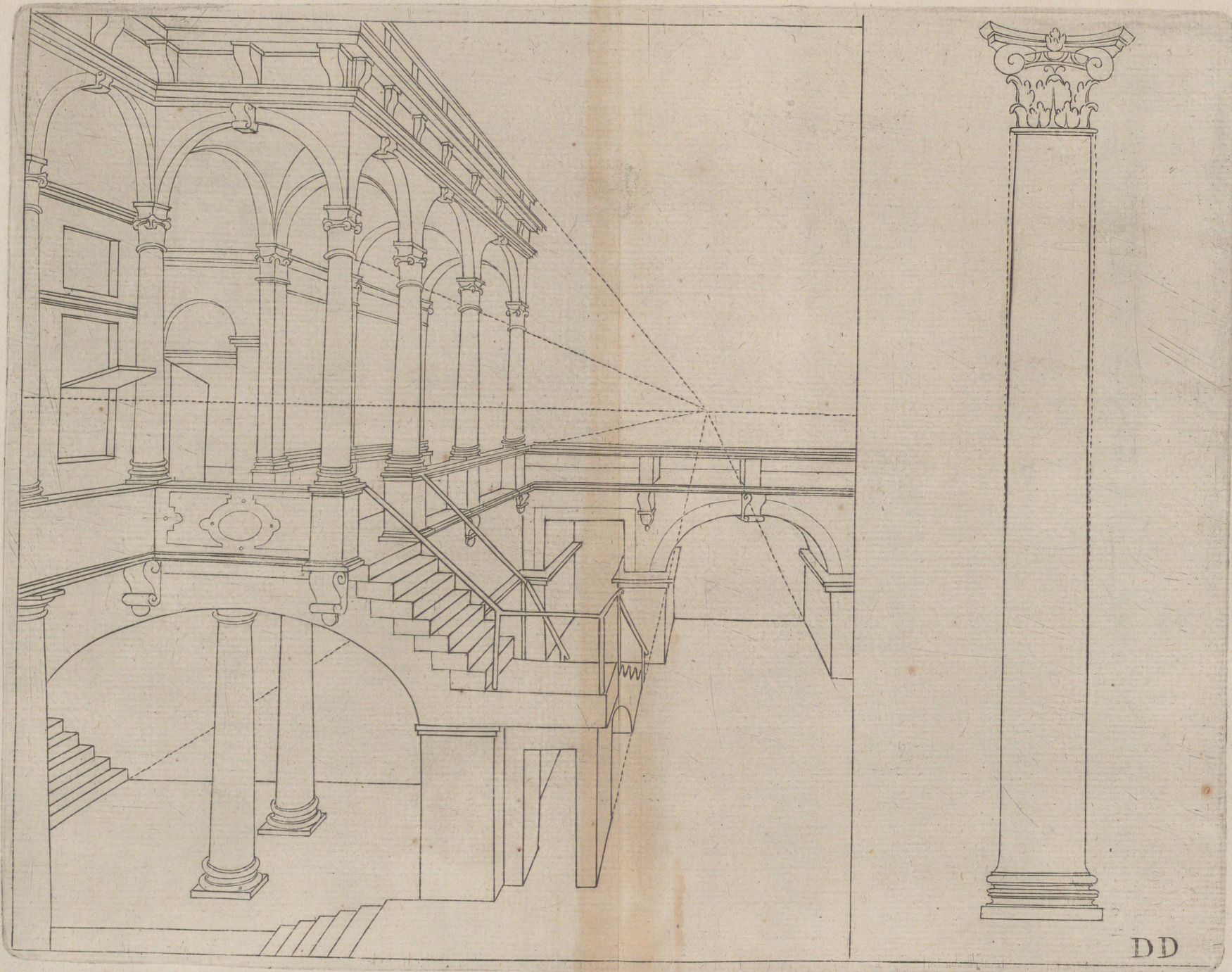

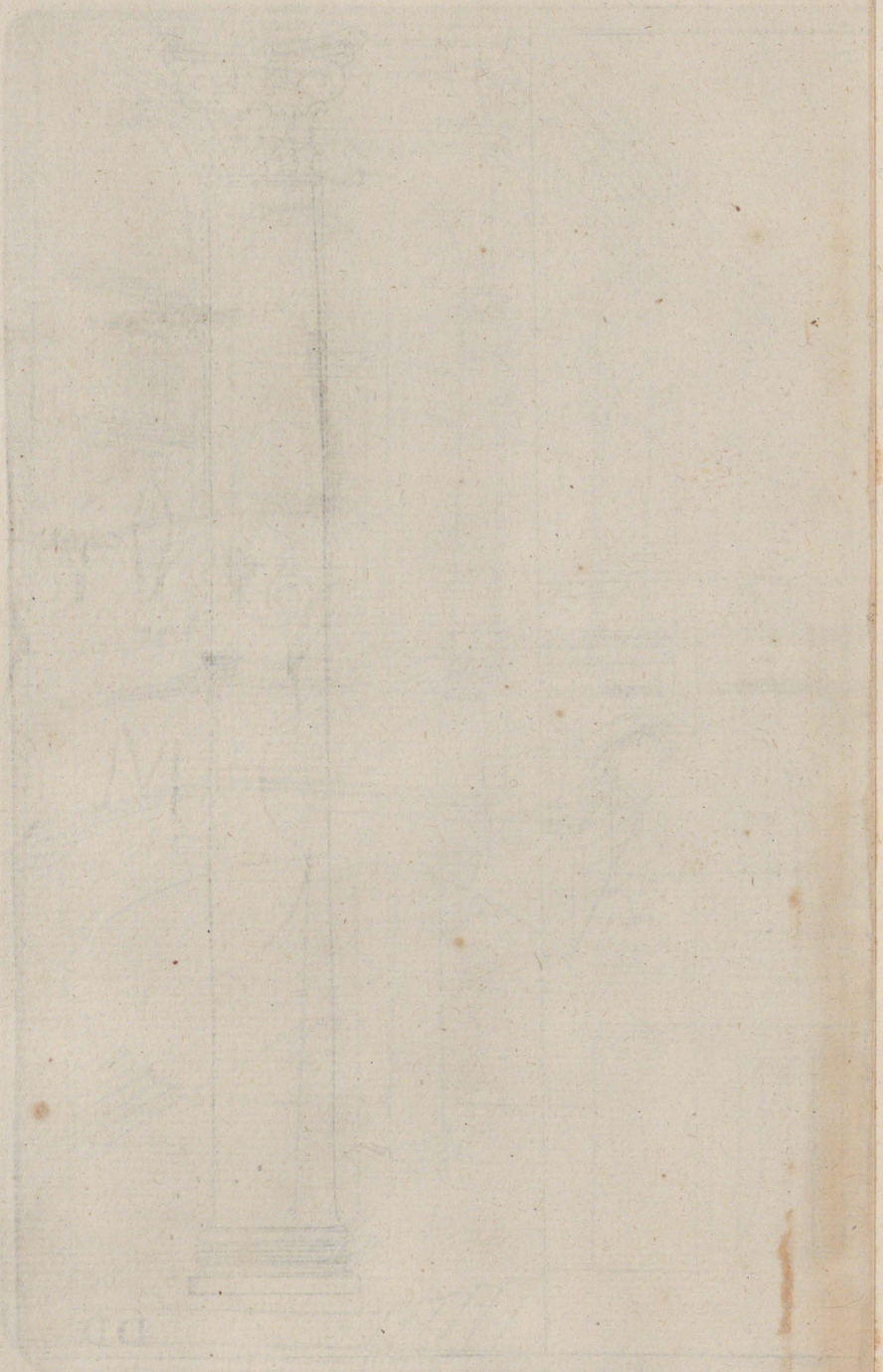

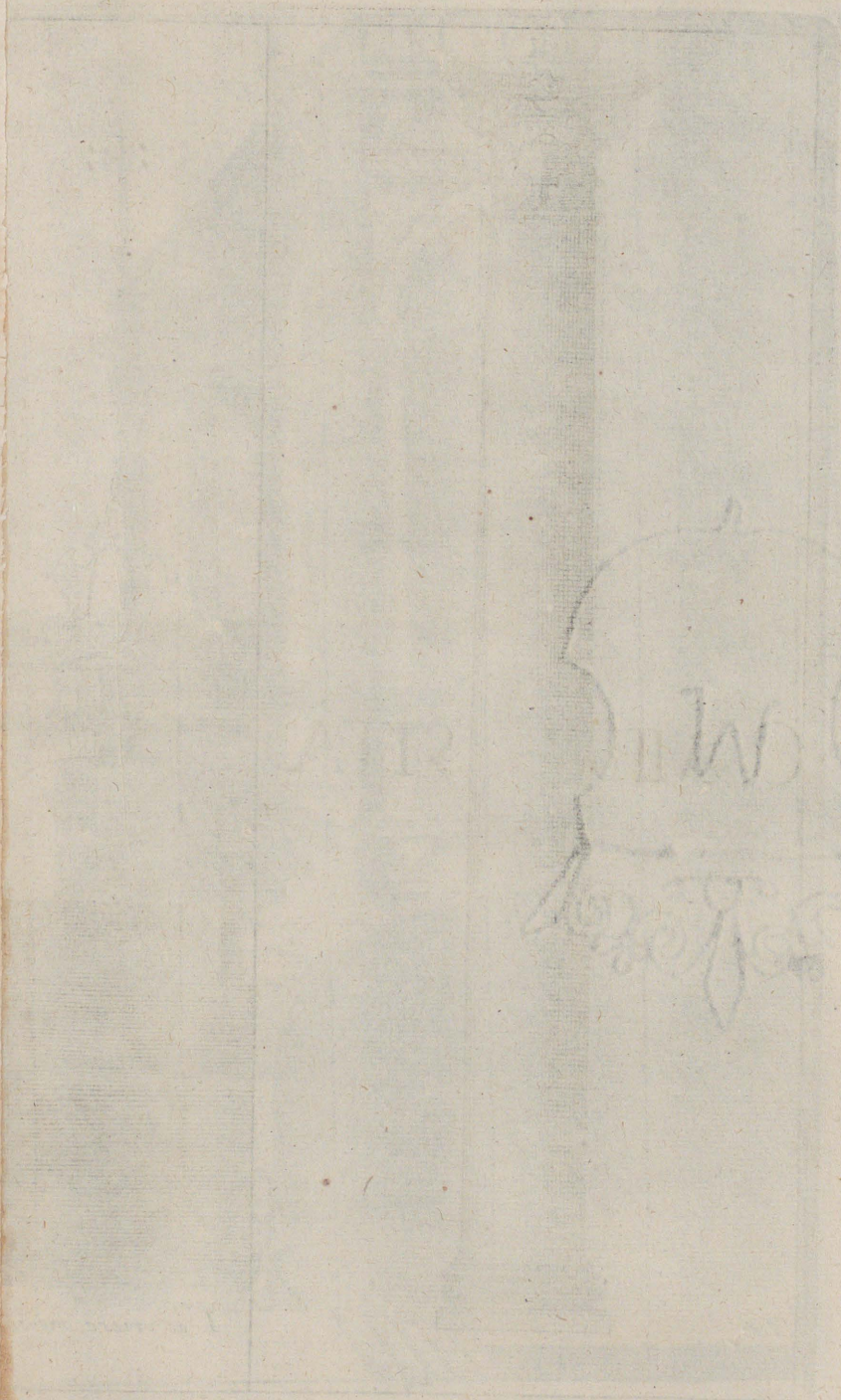

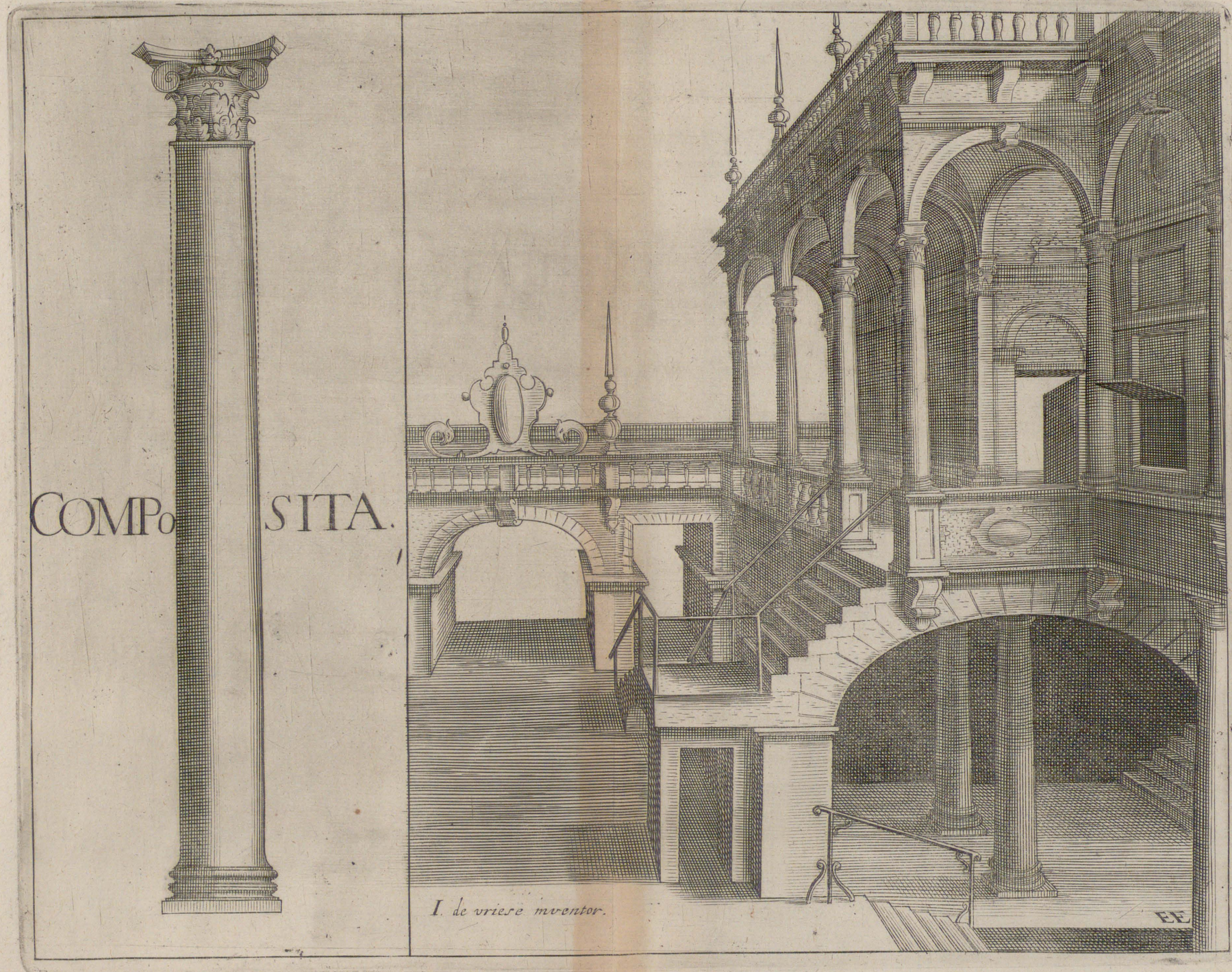

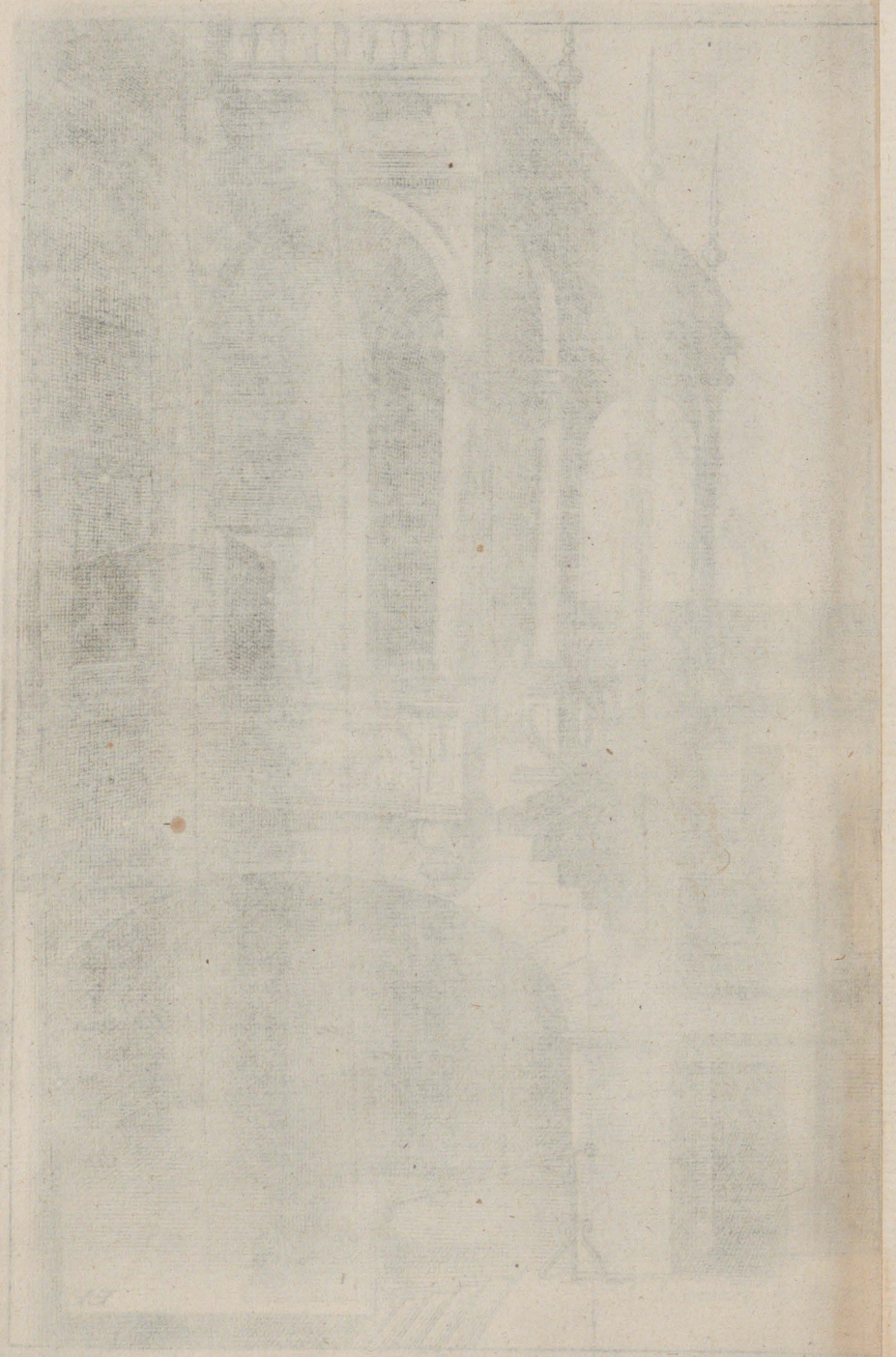

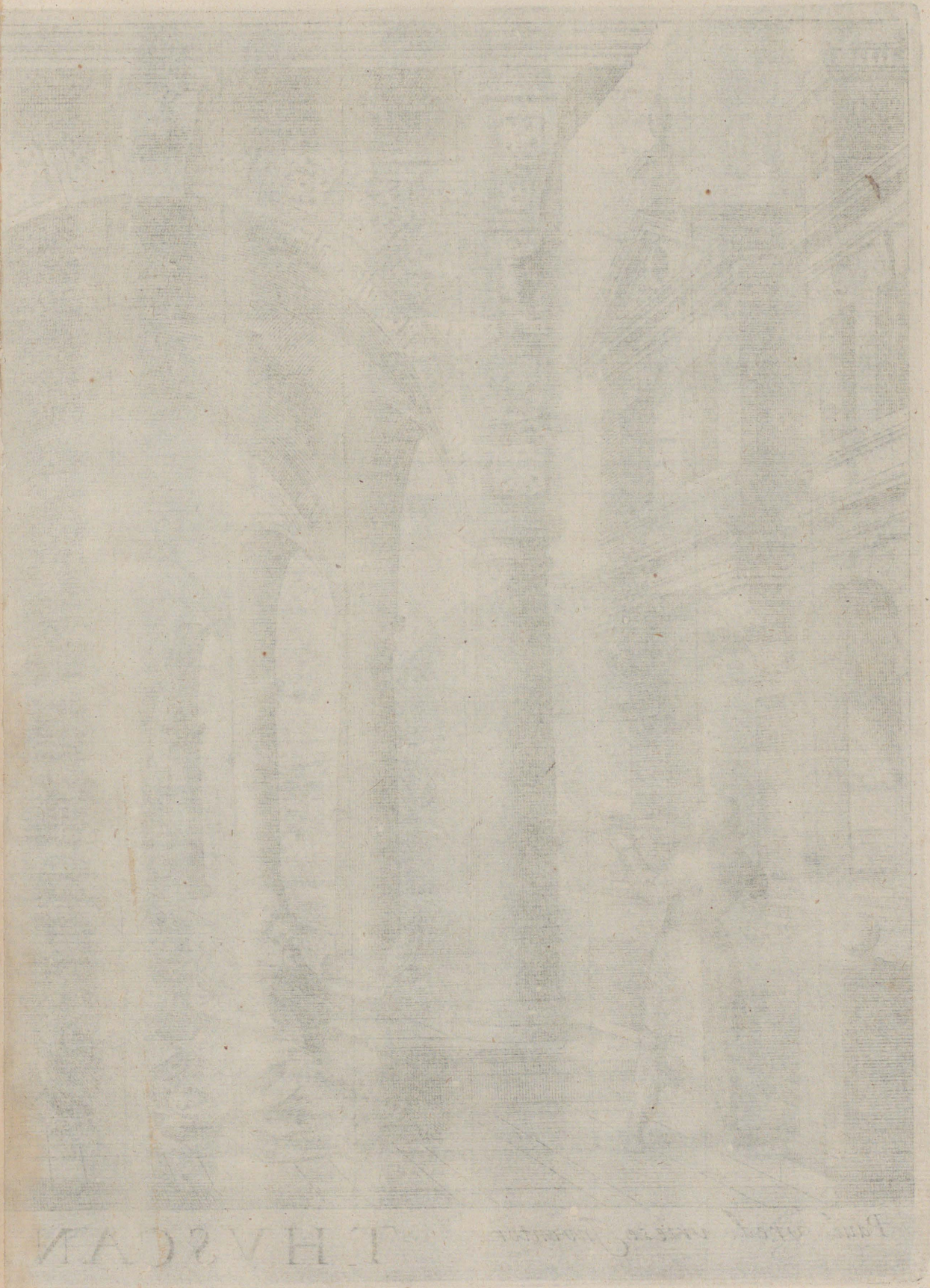



Paul. vred. vriese Inventor.

THVSCANA! VISVS!

Henr. Hondius formis Cum privilegio

FF



Wm. M. ...
...

2

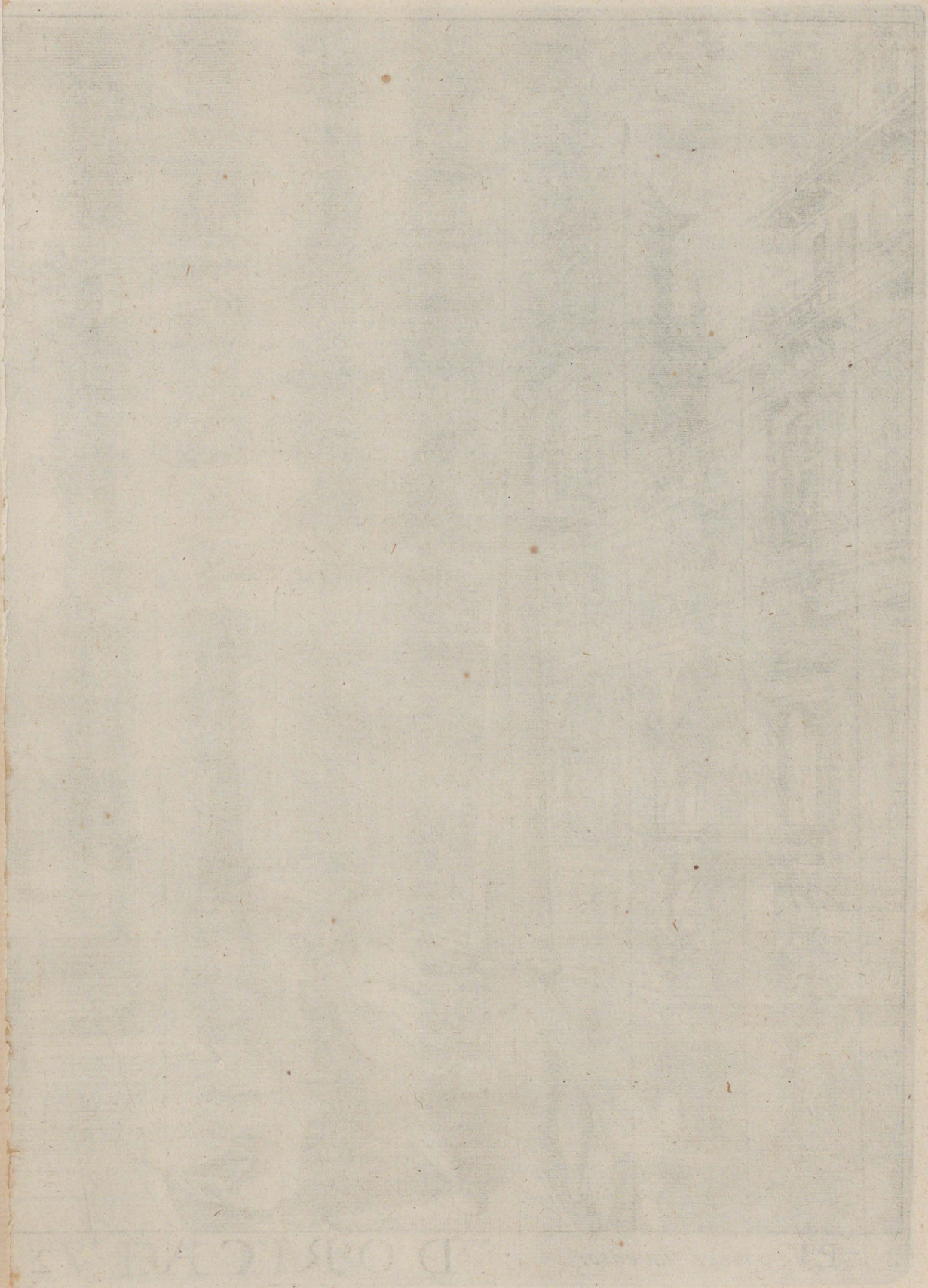



P. V. vriesse inventor.

DORICA.

2

AVDITVS.

Hondius Formis.

GG

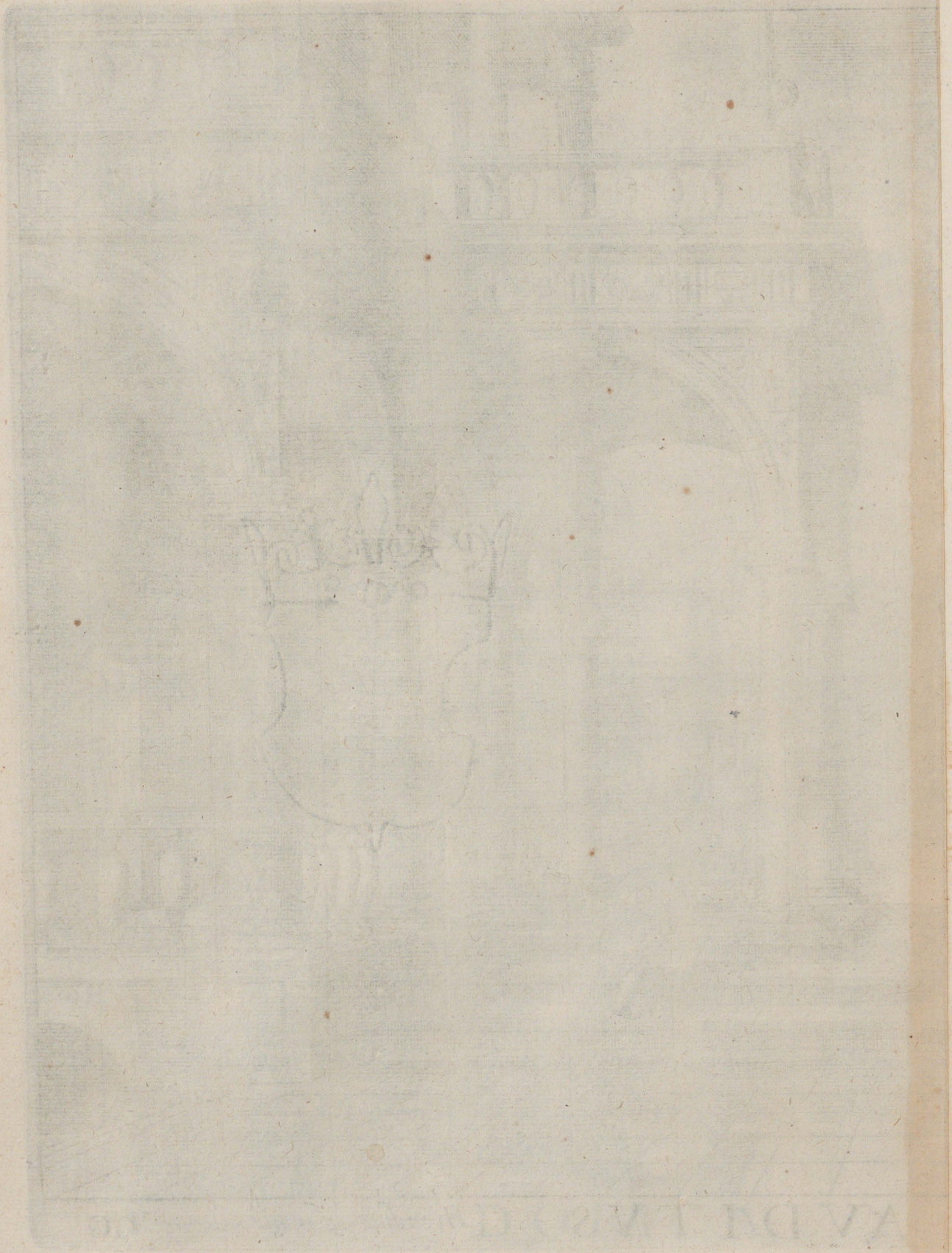

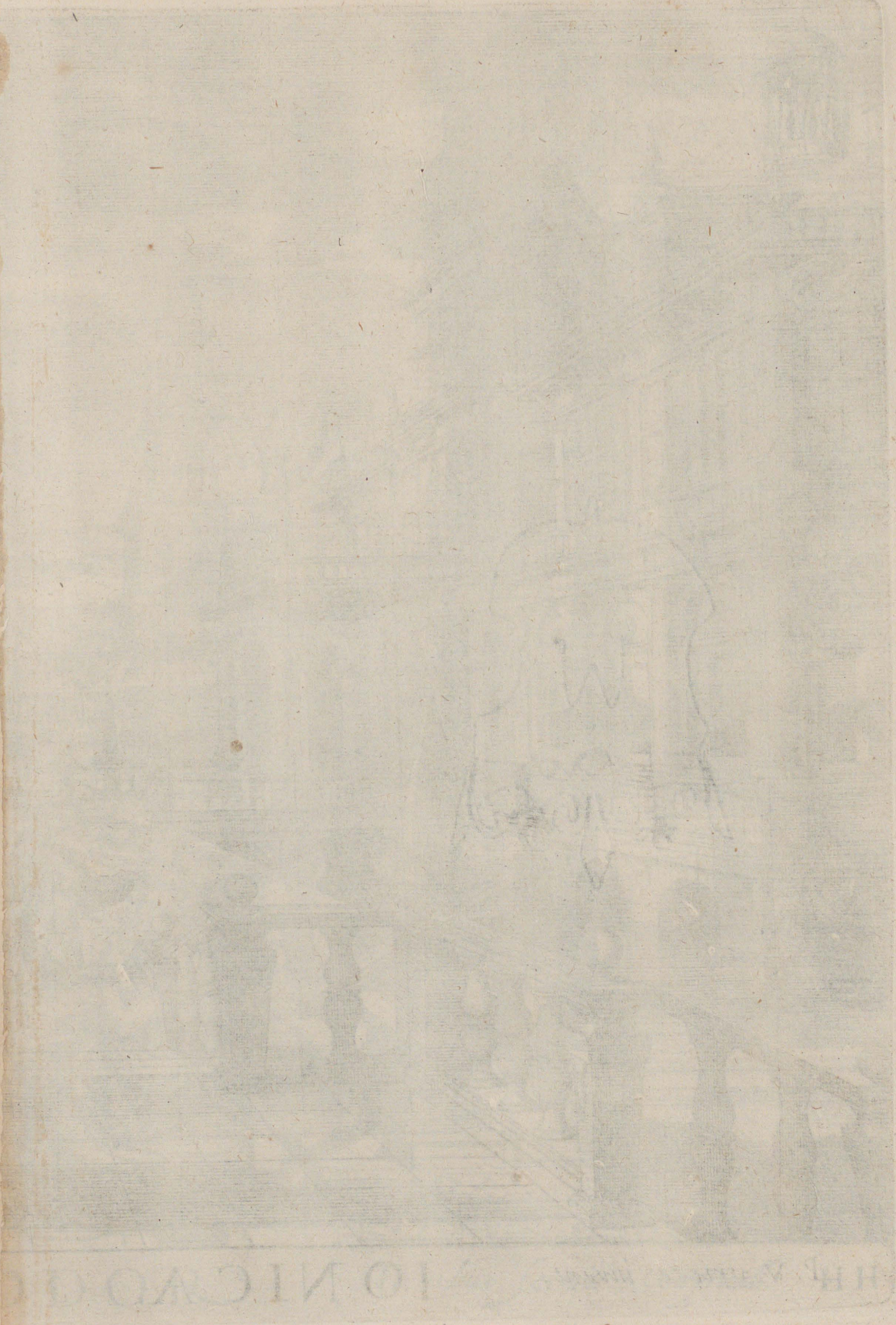



P. V. vriesse invent.

IONICA. 3. ODOR

Hondius formis. Cum priuill. HH

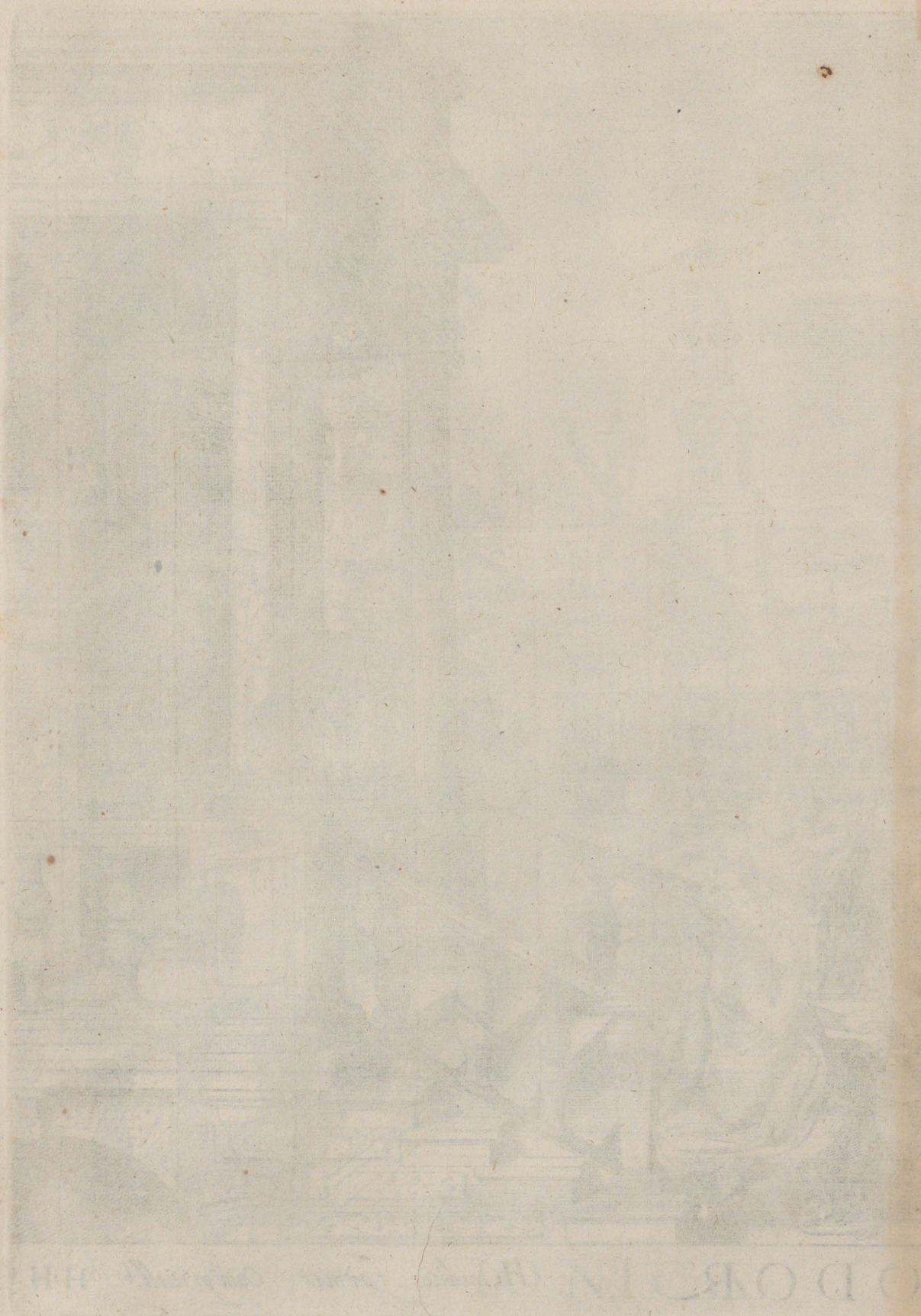

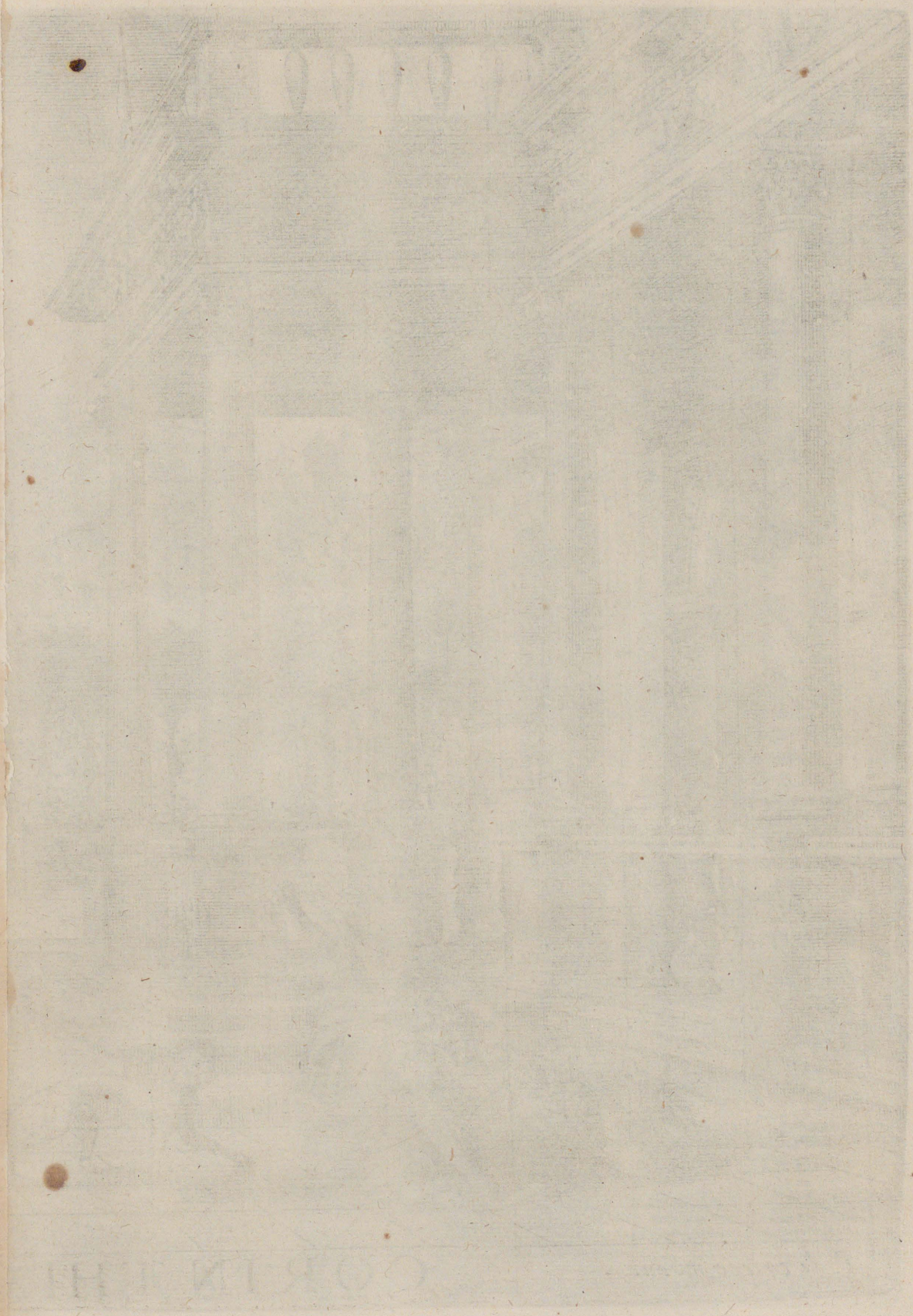



P. de vriesse invent.

CORINTHIA. 4. GVSTVS.

H. formis bagæ-comitis.

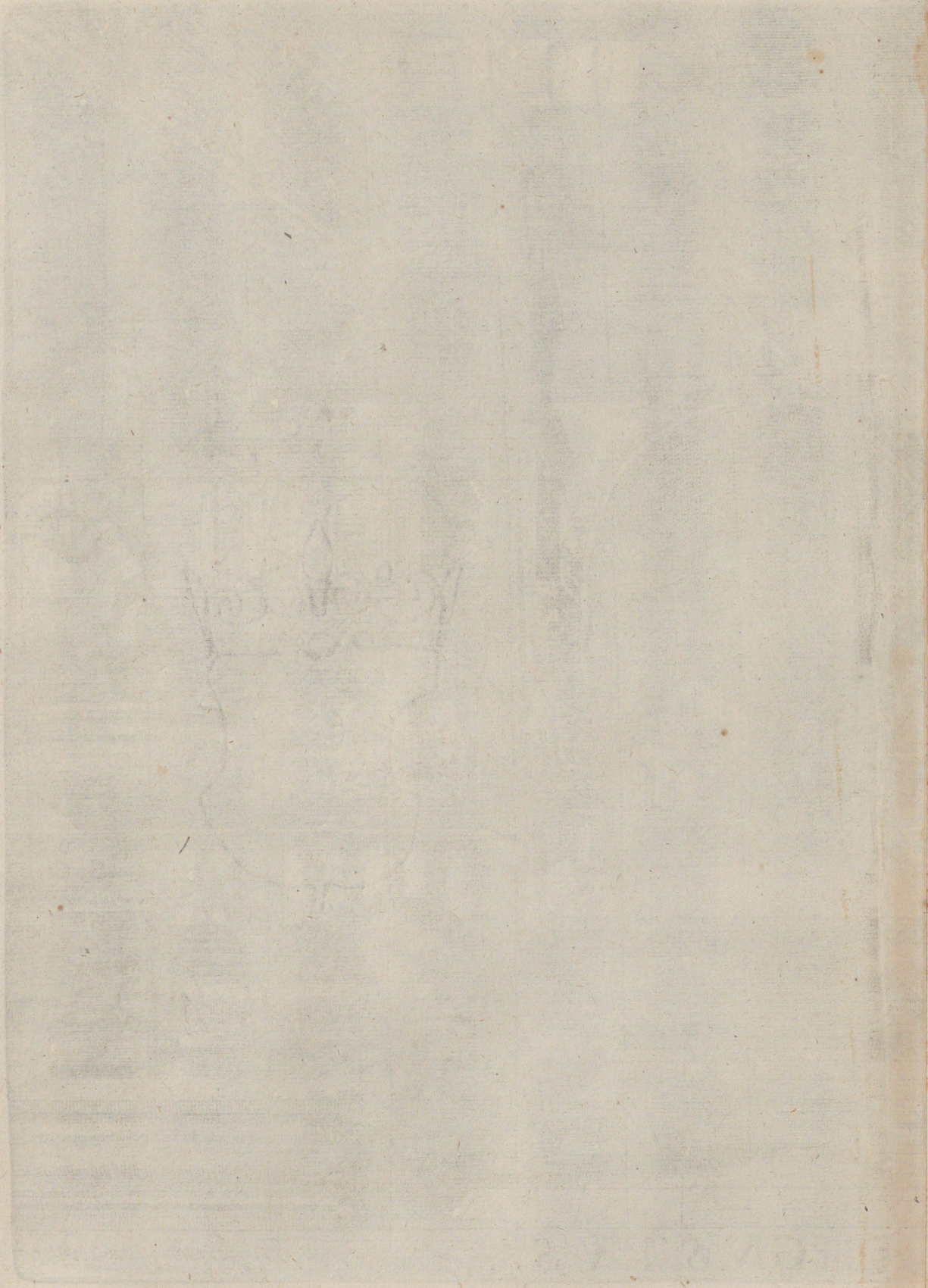

COMPTON & CO.

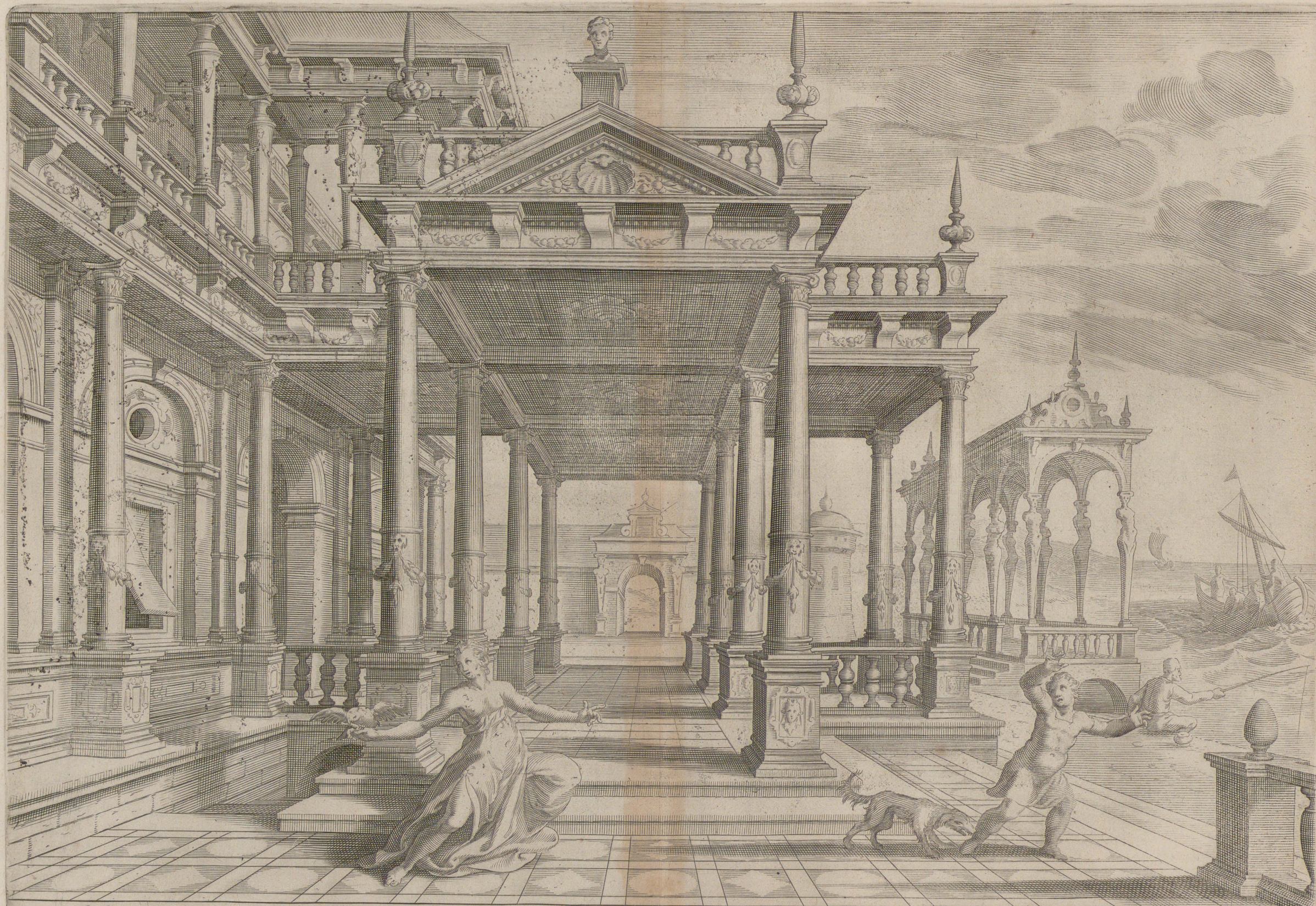

Paul. de vriese Invent.

COMPOSITA. 5. TACTVS.

H. form. Cum privill. KK

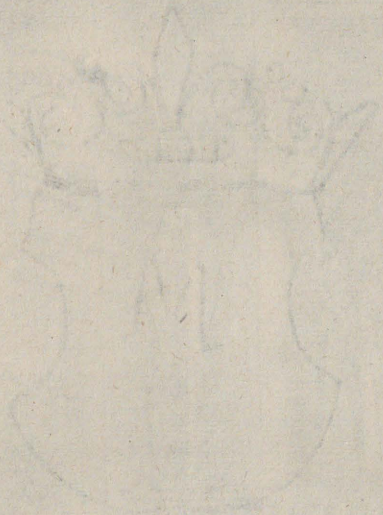

Faint, illegible text or a signature, possibly mirrored or bleed-through from the reverse side of the page.

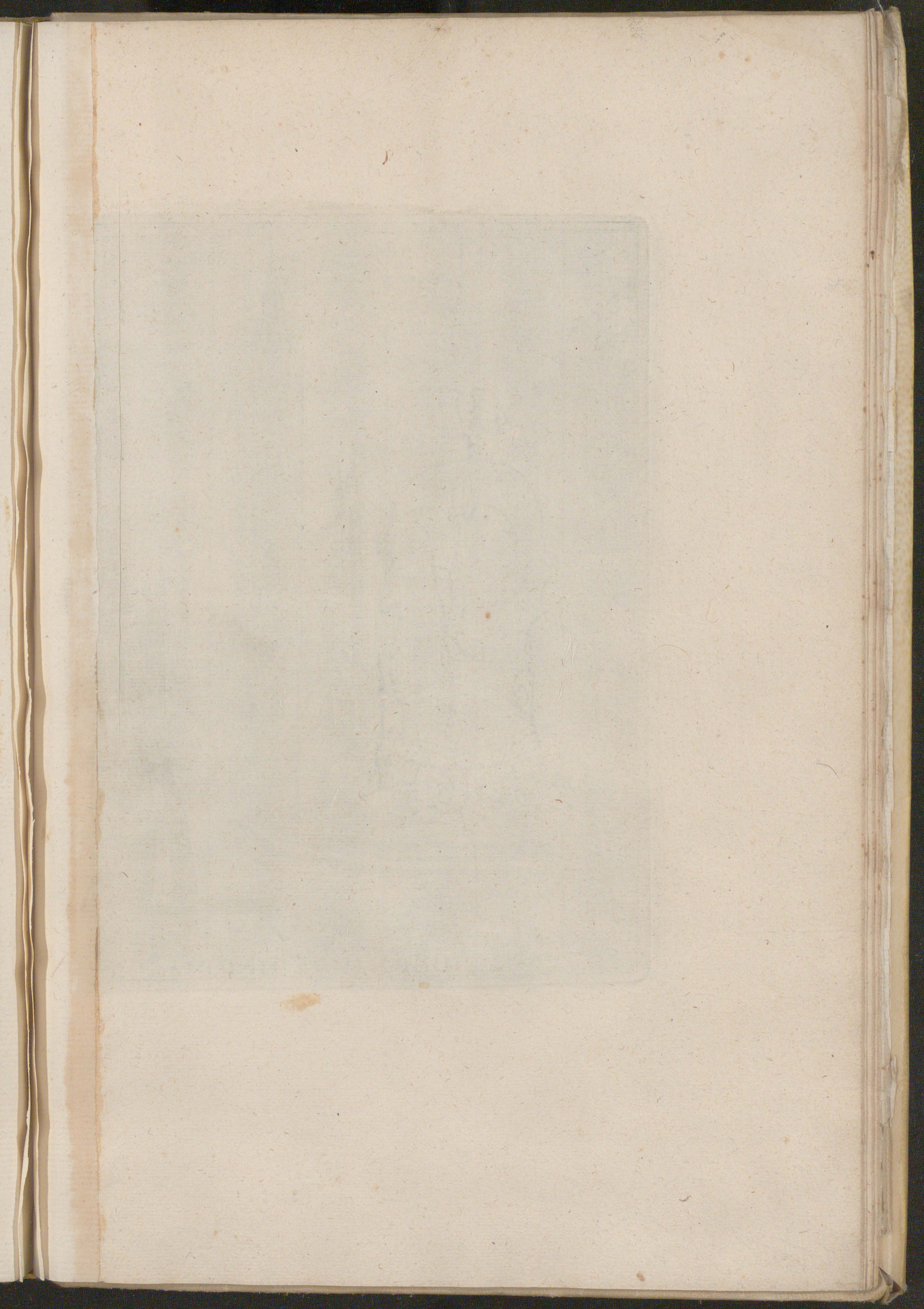



FORVM MODERNIS AEDIFICIIS.

P. de vries inv.

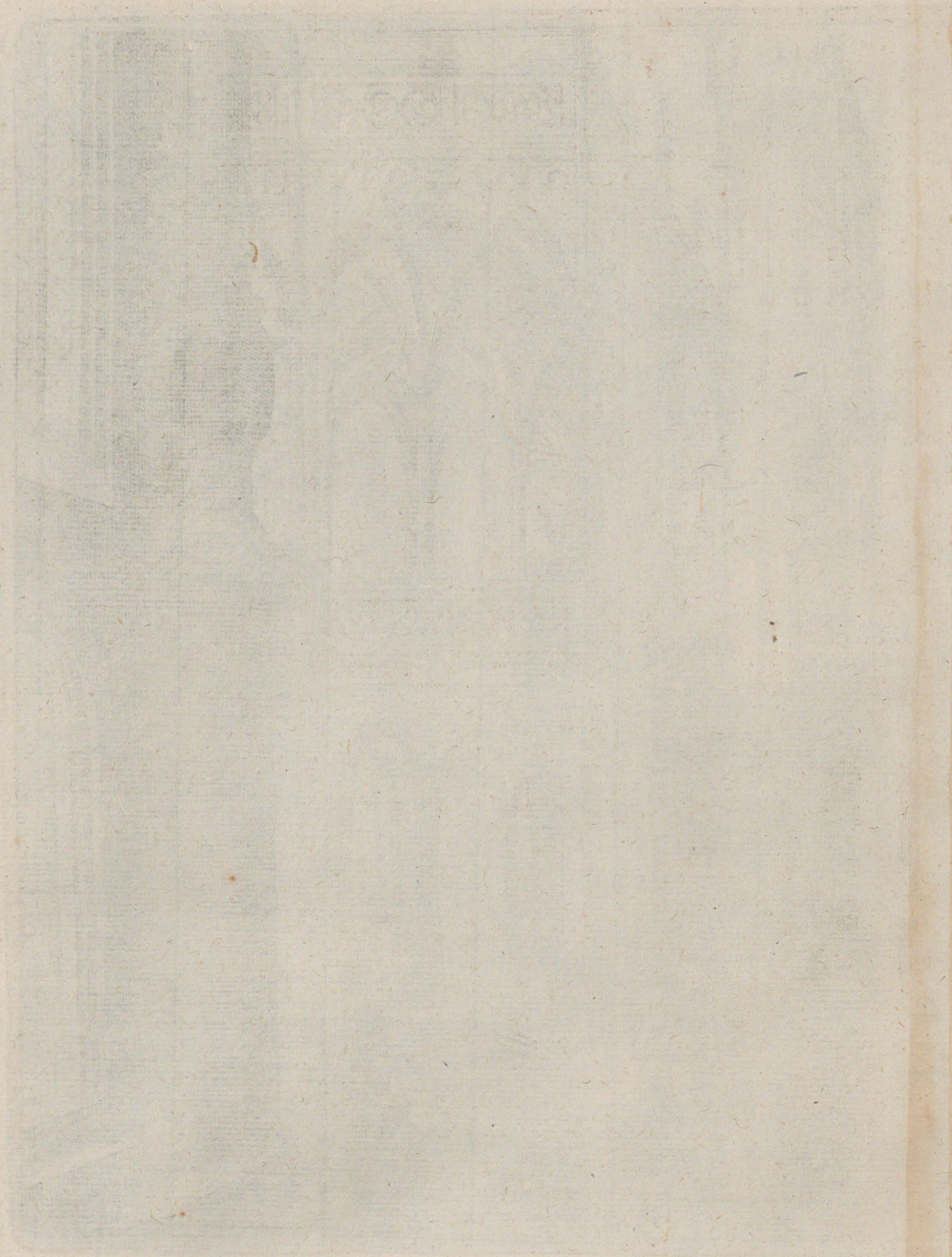

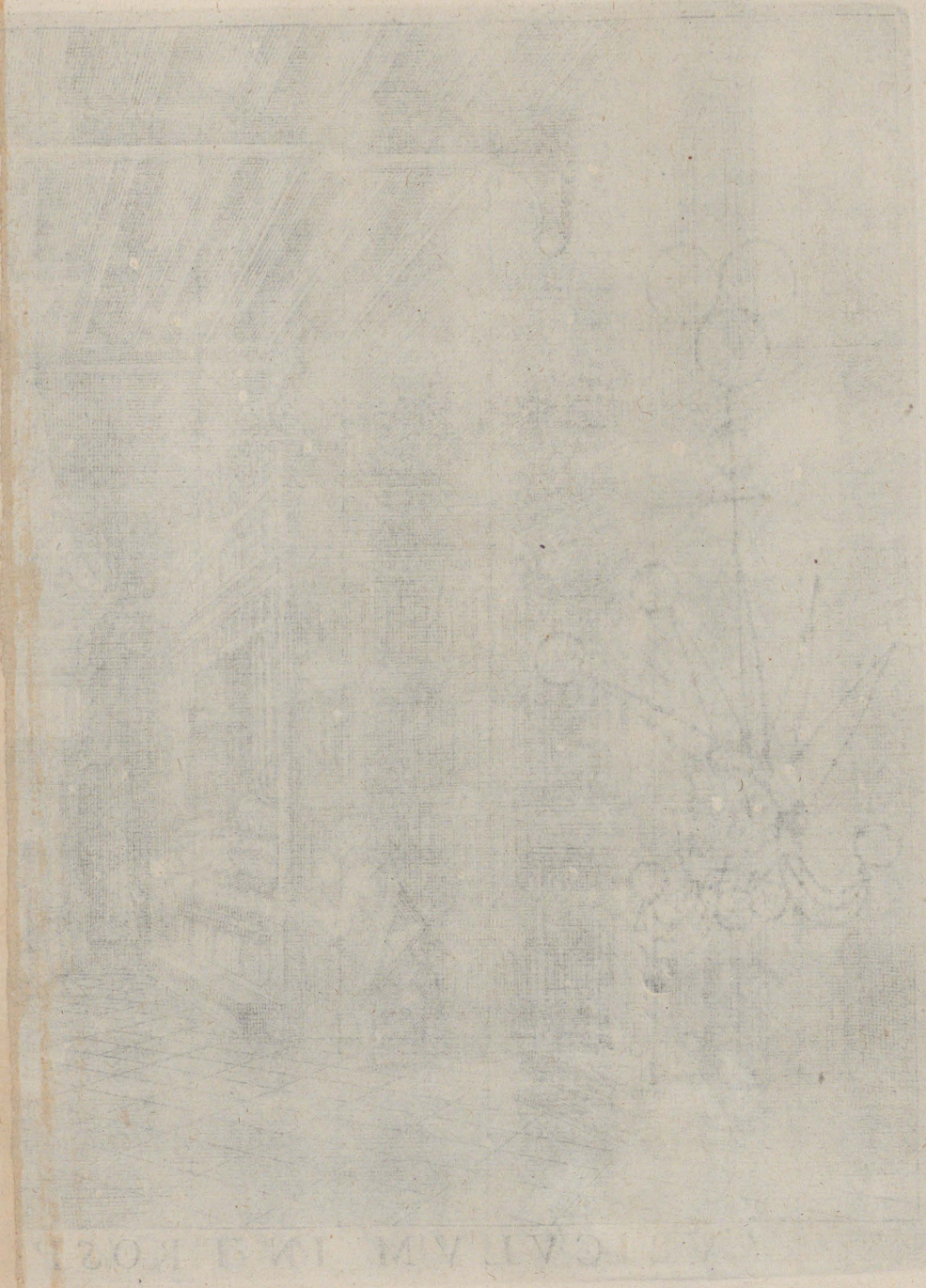

LIBRARY OF THE UNIVERSITY OF TORONTO



CUBICVLVM IN TROSPICIENTIBVS MODERNVM.

MM

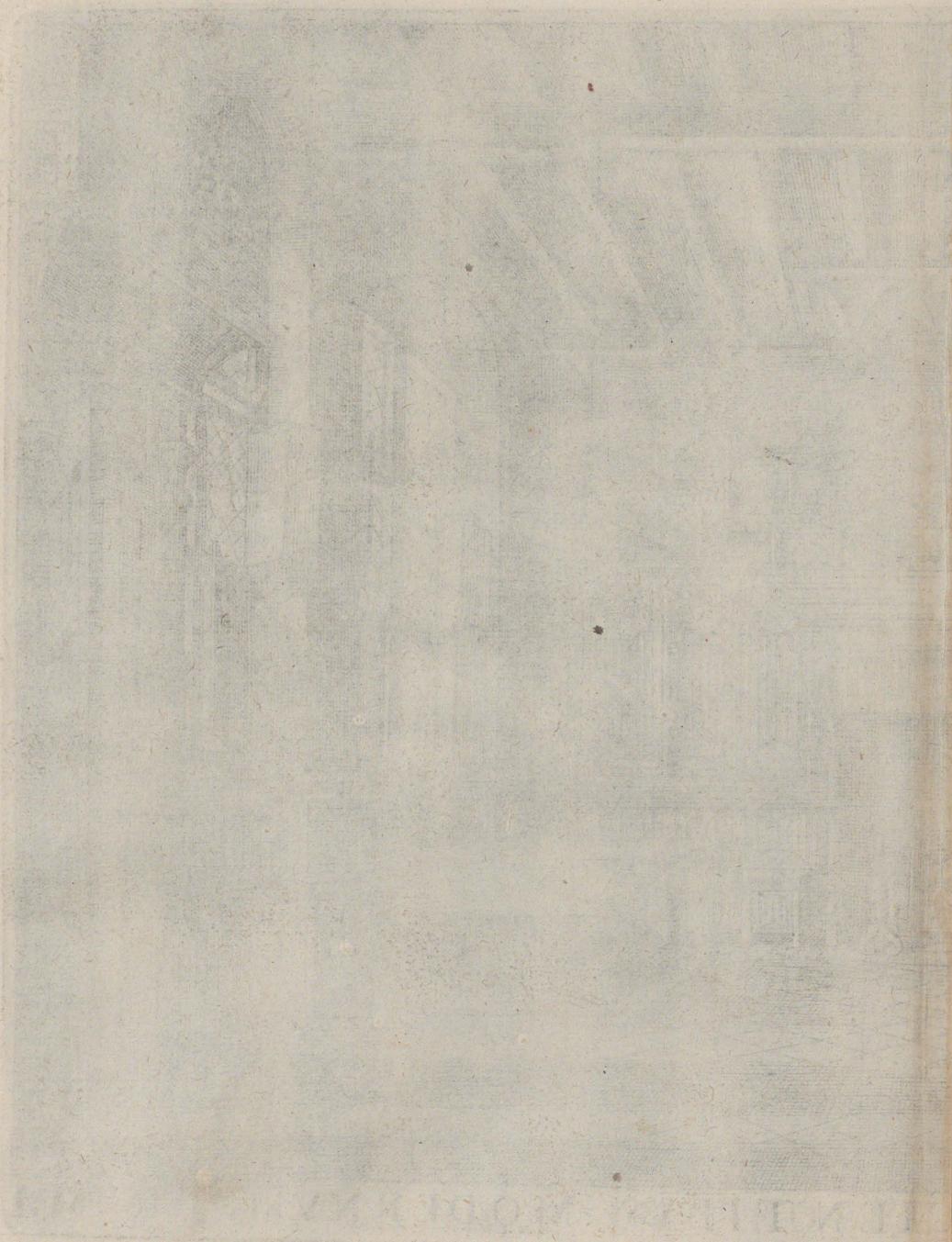

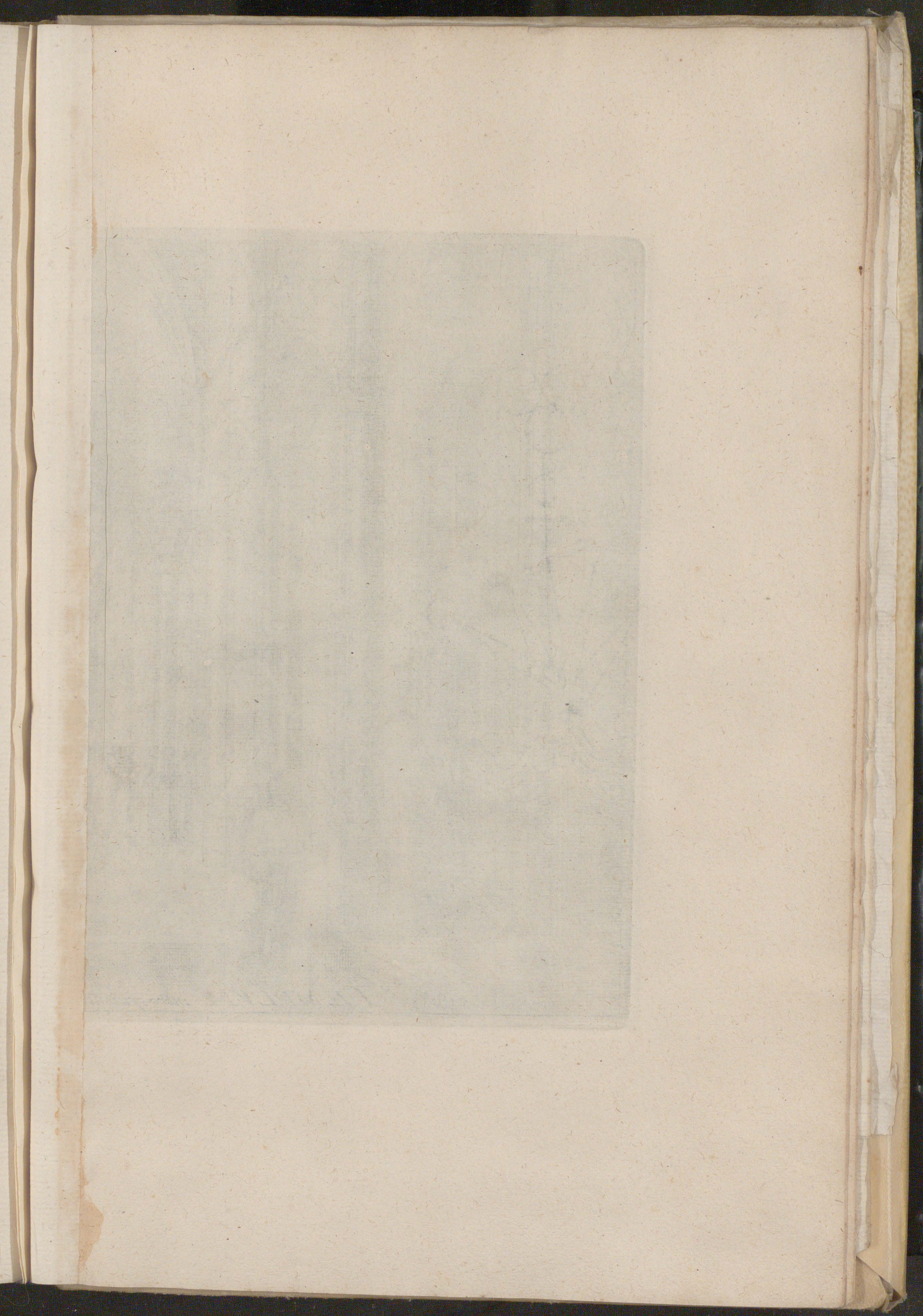





Templum Introspectantibus modernum. Henr. Hondius sculpsit.

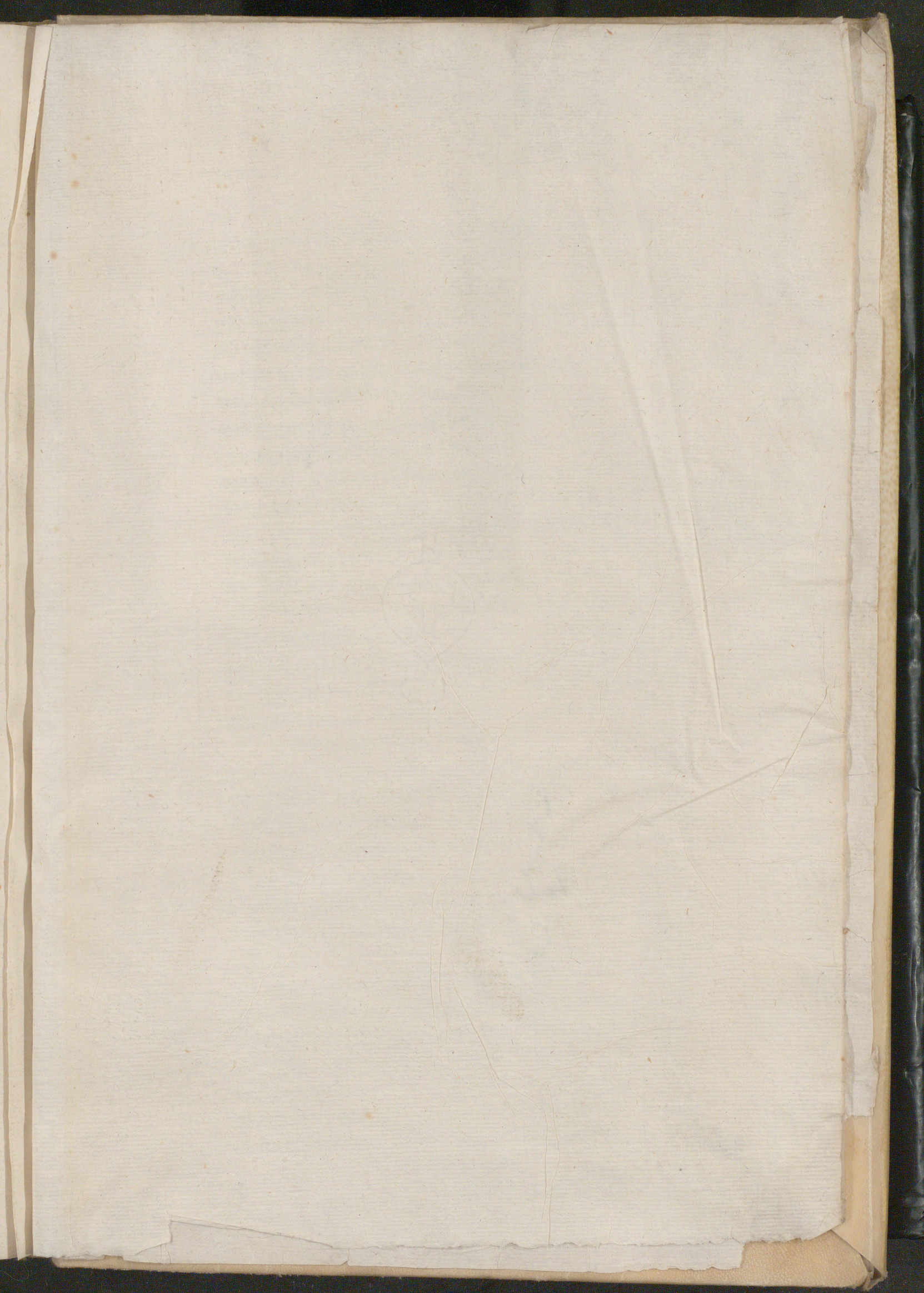

5
24
3

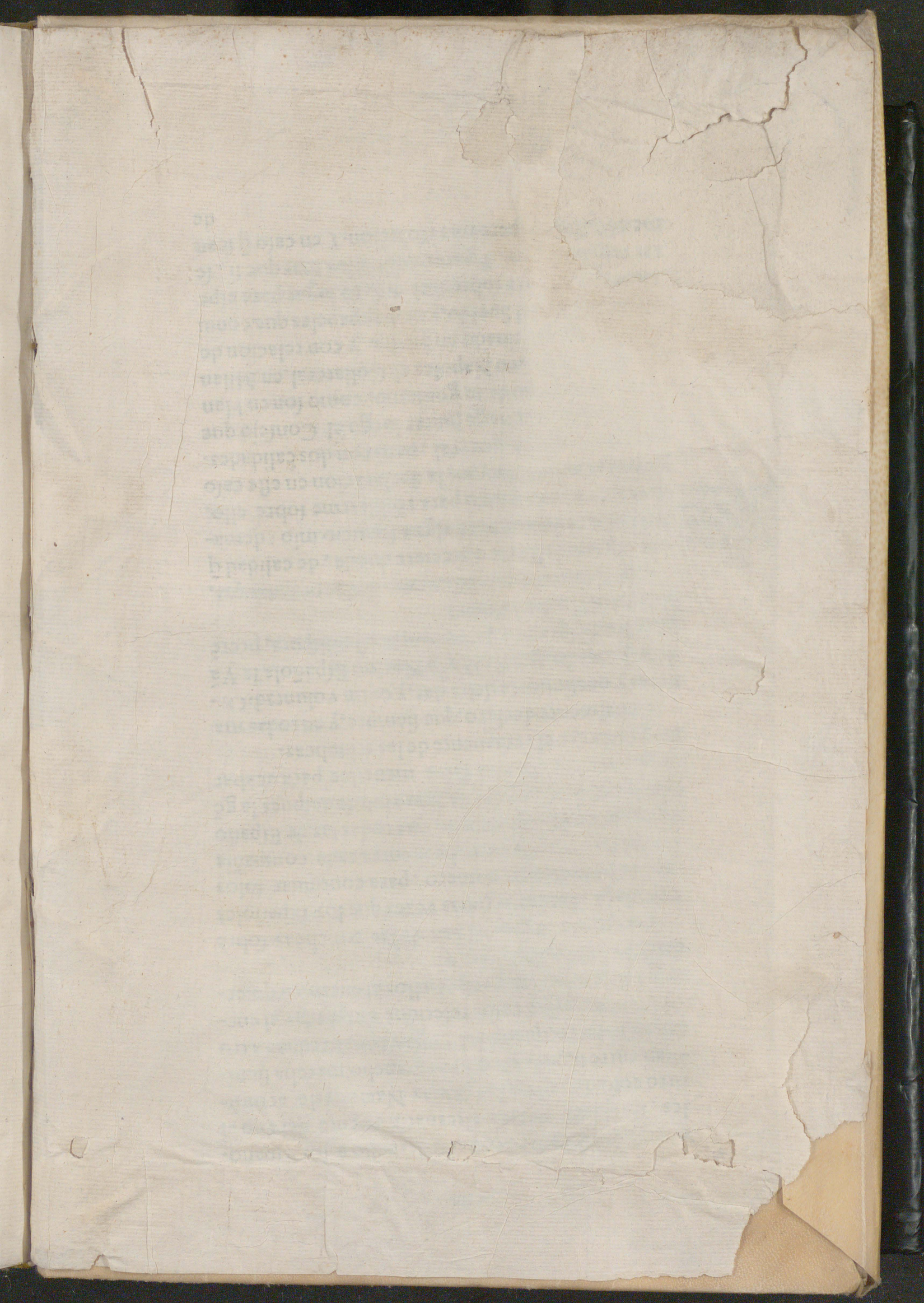

36





